

**STATISTISCH JAARBOEK**  
**VAN**  
**BELGIË**

**BOEKDEEL 93**

**1973**

**NATIONAAL INSTITUUT VOOR DE STATISTIEK**  
**MINISTERIE VAN ECONOMISCHE ZAKEN**

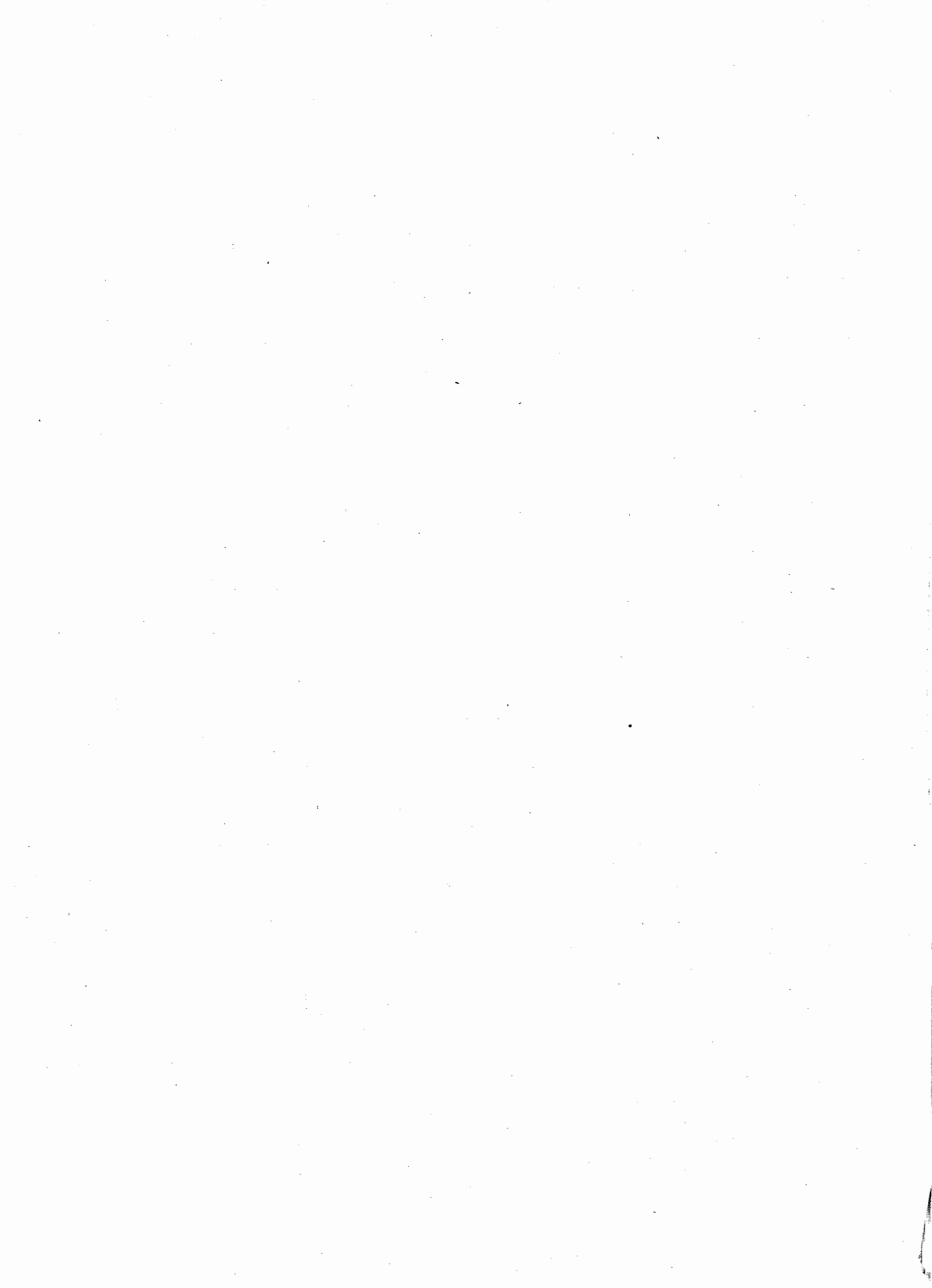

## VOORBERICHT

---

In het Statistisch Jaarboek worden de belangrijkste demografische, economische en sociale gegevens over België opgenomen. Voor de voornaamste onderwerpen wordt ter vergelijking ook een beknopt internationaal overzicht toegevoegd.

Ten einde de ontwikkeling in de tijd te kunnen volgen worden gewoonlijk cijfers over meerdere jaren verstrekt. Meestal zijn dit de meest recente jaren; in sommige gevallen echter wordt verder teruggegaan om de aandacht te vestigen op bepaalde evoluties op lange termijn.

Deze uitgave verstrekt meer gegevens, dan die van verleden jaar, o.a. in verband met het onderwijs van het derde niveau, het hoger universitair onderwijs en de gerechtigden op rust- en overlevingspensioenen.

De resultaten vervat in dit werk weerspiegelen niet uitsluitend het werk van het Nationaal Instituut voor de Statistiek; het bevat tevens informatie die door een aantal administraties en openbare instellingen bekomen wordt als bijprodukt van de uitoefening van hun specifieke opdracht. In dergelijke gevallen is steeds de bron vermeld. Het Nationaal Instituut voor de Statistiek betuigt hierbij deze administraties en instellingen zijn dank voor de medewerking die zij verleenden bij het samenstellen van dit jaarboek.

R. DEREYMAEKER,

*Directeur-Generaal van het Nationaal Instituut  
voor de Statistiek.*

## AFKORTINGEN

A.S.L.K.	Algemene Spaar- en Lijfrentekas.	N.M.B.	Nationale Maatschappij van Buurtspoorwegen.
B.L.E.U.	Belgisch - Luxemburgse Economische Unie.	N.M.B.S.	Nationale Maatschappij der Belgische Spoorwegen.
B.L.O.S.O.	Bestuur voor Lichamelijke Opvoeding, Sport en Openluchtlevens.	N.M.H.	Nationale Maatschappij voor de Huisvesting.
B.S.	Belgische Spoorwegen.	N.L.M.	Nationale Landmaatschappij.
C.A.N.S.S.M.	Caisse autonome nationale de la sécurité sociale dans les mines (Frankrijk)	N.M.K.N.	Nationale Maatschappij voor Krediet aan de Nijverheid.
C.B.B.C.R.U.	Centrale Bank van Belgisch - Congo en Ruanda - Urundi.	N.P.F.M. of N.P.M. }	Nationaal Pensioenfonds voor Mijnwerkers.
C.B.H.K.	Centraal Bureau voor Hypothecair Krediet.	O.E.S.O.	Organisatie voor Economische samenwerking en Ontwikkeling.
C.K.L.K.	Centrale Kas voor Landbouwkrediet.	O.V.N.	Organisatie der Verenigde Naties.
C.O.O.	Commissie van Openbare Onderstand.	P.T.T.	Posterijen, Telegraaf, Telefoon.
E.B.U.	Europese Betalingsunie.	R.I.Z.I.V.	Rijksinstituut voor Ziekte- en Invaliditeitsverzekering.
E.E.G. of E.G.	Europese Economische Gemeenschap.	R.K.W.	Rijksdienst voor Kinderbijslag voor Werknemers.
E.G.A.	Europese Gemeenschap voor Atoomenergie. (zie ook : EURATOM).	R.L.W.	Regie der Luchtwegen.
E.G.K.S.	Europese Gemeenschap voor Kolen en Staal.	R.M.Z.	Rijksdienst voor Maatschappelijke Zekerheid.
E.M.O.	Europese Monetaire Overeenkomst.	R.R.O.	Rijkskas voor Rust- en Overlevingspensioenen.
EURATOM	Europese Gemeenschap voor Atoomenergie.	R.T.T.	Regie van Telegraaf en Telefoon.
Gem. kred.	Gemeentekrediet.	R.V.A.	Rijksdienst voor Arbeidsvoorziening.
H.W.I.	Herdiscontering- en Waarborginstituut.	SABENA	Société Anonyme Belge d'Exploitation de la Navigation Aérienne.
M.I.V.B.	Maatschappij voor het Intercommunaal Vervoer te Brussel.	T.T.	Telegraaf en Telefoon.
N.B.B.	Nationale Bank van België.	V.Z.W.	Verenigingen zonder Winstoogmerk.
N.I.L.K.	Nationaal Instituut voor Landbouwkrediet.		
N.I.M.	Nationale Investeringsmaatschappij.		
N.K.B.K.	Nationale Kas voor Beroepskrediet.		

## CONVENTIONELE TEKENS

- .. = gegevens ontbreken
- \* = voorlopige cijfers
- = nihil
- < = minder dan, respectievelijk kleiner dan
- > = meer dan, respectievelijk groter dan

---

Dit Jaarboek is verkrijgbaar bij het **NATIONAAL INSTITUUT VOOR DE STATISTIEK**  
 Leuvenseweg 44 — 1000 Brussel  
 Postrekening n° 000-0082826-85.

PRIJS : België : 350 F — Buitenland : 420 BF.

---

# INHOUDSOPGAVE

	Blz.		Blz.
<b>Klimatologie, grondgebied</b>			
1. Klimatologie . . . . .	3	16. Migraties tussen de arrondissementen (Mannen + Vrouwen) . . . . .	34
2. Lengte van de grenzen . . . . .	6	17. Migratiebeweging zonder onderscheid van geslacht . . . . .	36
3. Oppervlakte van de provincies en arrondissementen . . . . .	6	18. Buitenlandse migraties per nationaliteit en geslacht . . . . .	36
4. Bestuurlijke en gerechtelijke indeling . . . . .	6	19. Buitenlandse migraties naar het land van herkomst of bestemming van de migranten . . . . .	37
5. Aantal gemeenten . . . . .	7	20. Buitenlandse migraties naar het nationaliteitsland van de migranten . . . . .	38
6. Oprichting en opheffing van gemeenten en wijziging van gemeentegrenzen . . . . .	7	21. Naturalisatie en vergunningen tot vestiging van woonplaats . . . . .	39
7. Grondverbrokkeling . . . . .	7	22. Verklaringen van inboorlingschap . . . . .	39
8. Aantal gemeenten naar grootte van de bevolking, per provincie en voor het Rijk . . . . .	8	23. Vreemdelingen naar het nationaliteitsland . . . . .	40
<b>Bevolking</b>		24. Bevolking per provincie en naar nationaliteitsland . . . . .	41
1. Loop van de bevolking van het Rijk, zonder onderscheid van geslacht in absolute getallen en per 1 000 inwoners . . . . .	10	25. Bevolkingsdichtheid per administratief arrondissement . . . . .	42
2. Loop van de bevolking van het Rijk, naar geslacht, in absolute getallen . . . . .	12	26. Gezinnen per arrondissement . . . . .	43
3. Loop van de bevolking (Belgen + vreemdelingen) in de arrondissementen, provincies, Rijk en taalgebieden : — absolute cijfers . . . . .	14	27. Private gezinnen naar geslacht en burgerlijke staat van het gezinshoofd en het aantal personen waaruit zij zijn samengesteld . . . . .	44
— per 1 000 inwoners . . . . .	16	28. Wettige en onwettige geboorten naar geslacht	45
4. Loop van de bevolking van <i>Belgische nationaliteit</i> in de arrondissementen, provincies, Rijk en taalgebieden . . . . .	18	29. Mortaliteit . . . . .	46
5. Loop van de bevolking van vreemde nationaliteit in de arrondissementen, provincies, Rijk, en taalgebieden . . . . .	20	30. Nataliteit per maand . . . . .	46
6. Natuurlijk accres van de bevolking en migratiesaldo van de gemeenten gerangschikt naar hun graad van verstedelijking . . . . .	22	31. Levende geboorten naar de leeftijd van de moeder . . . . .	47
7. Bevolking en bevolkingsaan-groei van de gemeenten gerangschikt naar hun graad van verstedelijking . . . . .	23	32. Wettige levende geboorten naar de leeftijd van de vader . . . . .	47
8. Bevolking per geslacht, provincie en taalgebied	24	33. Geboorten naar de leeftijd van de moeder, de wettigheid en het geslacht . . . . .	48
9. Bevolking van de grote agglomeraties . . . . .	25	34. Wettige geboorten met inachtneming van de vorige nog levende kinderen uit het huidige huwelijk . . . . .	49
10. Bevolking naar leeftijd en geslacht . . . . .	28	35. Wettige geboorten met inachtneming van de vorige al dan niet overleden, naar levend geboren kinderen uit het huidige huwelijk . . . . .	49
11. Evenredige indeling van de bevolking naar leeftijd . . . . .	30	36. Wettige geboorten naar de duur van het huidige huwelijk van de ouders . . . . .	49
12. Bevolking op 31.12.1970 naar leeftijd, geslacht en burgerlijke staat . . . . .	31	37. Bevallingen van meerlingen . . . . .	50
13. Bevolking naar leeftijdsgroepen en geslacht, op 31 december 1970, berekend voor de sedert 1 september 1963 wettelijk omschreven taalgebieden (wet van 2 augustus 1963). . . . .	31	38. Kinderen voortspruitend uit bevallingen van tweelingen . . . . .	50
14. Bevolking, op 31.12.1970, naar leeftijd en geslacht . . . . .	32	39. Erkenningen en wettigingen van natuurlijke kinderen . . . . .	51
15. Raming van de bevolking, op 31.12.1971, naar leeftijd en geslacht . . . . .	33	40. Door de ambtenaar van de burgerlijke stand ingeschreven aannemingen . . . . .	51
		41. Sterfte en kindersterfte . . . . .	52
		42. Sterfte naar geslacht en leeftijdsgroepen . . . . .	53
		43. Sterfte, naar geslacht en leeftijdsgroepen, in verhouding tot 10 000 inwoners van de overeenstemmende leeftijdsgroepen . . . . .	54

## OPGAVE DER TABELLEN

	Blz.
44. Overledenen naar de leeftijd en de burgerlijke staat . . . . .	56
45. Sterfgevallen per maand . . . . .	57
46. Overledenen naar leeftijd, geslacht en het geboortejaar . . . . .	58
47. Bruto-sterftetafel voor de beide geslachten. . .	60
48. Bruto-sterftetafel voor mannen. . . . .	61
49. Bruto-sterftetafel voor vrouwen . . . . .	62
50. Huwelijken naar de leeftijd van de huwendes . . . . .	63
51. Huwelijken naar de burgerlijke staat der echtgenoten . . . . .	64
52. Huwelijken naar de leeftijd van de echtgenoten . . . . .	64
53. Huwelijken naar de leeftijd der echtgenoten en hun vorige burgerlijke staat . . . . .	65
54. Huwelijken per maand . . . . .	66
55. Gescheidenen naar hun leeftijd . . . . .	66
56. Echtscheidingen naar de duur van het onthouden huwelijk . . . . .	67
57. Echtscheidingen en scheidingen van tafel en bed . . . . .	67

## Volksgezondheid

1. Medisch en paramedisch personeel per provincie . . . . .	71
2. Geneesheren per provincie en voor het Rijk. - Toestand op 1 januari in absolute cijfers en per 1 000 inwoners . . . . .	72
3. Verzorgingsinstellingen per provincie. - Aantal bedden dat aan iedere geneeskundige dienst is toebedeeld . . . . .	73
4. Door het Ministerie van Volksgezondheid aangenomen gezondheidscentra . . . . .	74
5. Bedrijvigheid van de dispensaria van de Belgische nationale liga tot bestrijding van de tuberculose . . . . .	74
6. Rustoorden . . . . .	75
7. Doodsoorzaken per geslacht . . . . .	76
8. Sterfte ten gevolge van uitwendige oorzaken . . . . .	78
9. Verplicht aan te geven gevallen van besmettelijke ziekten . . . . .	79
10. Tuberculose, kanker, venerische ziekten . . . . .	80
11. Nieuwe gevallen van kanker bij personen die aangesloten zijn bij een mutualiteit . . . . .	81
12. Tuberculoselidmers onder toezicht van de dispensaria : aandoeningen naar hun aard en naar het geslacht van de zieken . . . . .	82
13. Geesteszieken . . . . .	84
14. Aantal doofstommen en blinden . . . . .	85
15. Doofstommen en blinden naar het onderricht . . . . .	86
16. Ziekten in de militaire hospitalen . . . . .	87
17. Dienstplichtigen die wegens lichamelijke oorzaken werden vrijgesteld of verdaagd. - Aard van de oorzaken . . . . .	89
18. Dienstplichtigen die het geneeskundig onderzoek ondergingen . . . . .	89
19. Gestalte van de dienstplichtigen . . . . .	90

20. Opgave van de speelpleinen die gesubsidieerd worden door het Bestuur voor de Lichamelijke opvoeding, de Sport en het Openluchtlevens . . . . .	91
21. Inventaris van de installaties voor lichamelijke opvoeding en sport . . . . .	92

## Woningen en gebouwen

1. Algemene kenmerken der woningen . . . . .	94
2. Indeling der private woningen, naar hun gerieflijkheden . . . . .	94
3. Gebouwen gerangschikt naar uitsluitend of hoofdzakelijk gebruik met vermelding van de totale oppervlakte bestemd voor het uitsluitend of hoofdzakelijk gebruik en de totale oppervlakte bestemd, voor het eventueel bijkomstig gebruik . . . . .	95
4. Aantal gebouwen naar : — hoedanigheid van eigenaar en naar gebruik . . . . .	96
— tijdvak waarin het gebouw werd opgericht . . . . .	97
— verkoopwaarde . . . . .	97
5. Gebouwen uitsluitend of hoofdzakelijk bestemd voor woning van particulier gezin naar bouw-tijdvak en aantal woonvertrekken (gebouwentelling op 31.12.1968) . . . . .	98
6. Indeling naar bouw-tijdvak van aantal gebouwen uitsluitend of hoofdzakelijk bestemd voor woning van particulier gezin, het aantal van hun woonvertrekken en gemiddeld aantal woonvertrekken per gebouw (gebouwentelling op 31.12.1968) . . . . .	98
7. Tijdens de jaren 1962 tot en met 1968 gewijzigde of nieuw opgerichte gebouwen naar het uitsluitend of hoofdzakelijk gebruik van het gebouw en de aard van de wijziging (gebouwentelling op 31.12.1968) . . . . .	99
8. Toegestane bouwvergunningen. Bouw, verbouwing en afbraak waarvoor een vergunning werd toegestaan . . . . .	100
9. Gebouwen waarvan de bouw of de verbouwing begonnen is op 31 december . . . . .	100
10. Aankoop- en bouwpremies voor huizen en appartementen . . . . .	101
11. Afbraak van krotwoningen en verhuizingstoe-lagen . . . . .	101

## Verkiezingen

1. Verkiezingen van 10 maart 1974 voor algehele vernieuwing van de Kamer van Volksvertegenwoordigers : aantal zetels, geldige stemmen, verkiezingscijfers, % en zetels per partij . . . . .	104
2. Verkiezingen van 10 maart 1974 voor de algehele vernieuwing van de Senaat : aantal zetels, geldige stemmen, verkiezingscijfers, % en zetels per partij (rechtstreeks verkozenen) . . . . .	106
3. Verkiezingen voor de algehele vernieuwing van de Kamer van Volksvertegenwoordigers in 1971 : volksvertegenwoordigers te verkiezen en verkozen, kandidaten, kiezers, stemmen . . . . .	108

	Blz.
4. Verkiezingen voor de algehele vernieuwing van de Kamer van Volksvertegenwoordigers in 1971 : stemmen uitgebracht voor de partijen . . . . .	109
5. Verkiezingen voor de algehele vernieuwing van de Kamer van Volksvertegenwoordigers in 1971 : aantal verkozen vertegenwoordigers per partij . . . . .	110
6. Verkiezing voor de algehele vernieuwing van de Senaat in 1971 : Senatoren te verkiezen en verkozen, kandidaat titularissen, kiezers, stemmen . . . . .	111
7. Verkiezingen voor de algehele vernieuwing van de Senaat in 1971 : stemmen uitgebracht voor de partijen . . . . .	112
8. Verkiezingen voor de algehele vernieuwing van de Senaat in 1971 : aantal verkozen Senatoren per partij . . . . .	113
9. Verkiezingen voor de algehele vernieuwing van de Kamer van Volksvertegenwoordigers : geldige stemmen en verkozen vertegenwoordigers . . . . .	114
10. Verkiezingen voor de algehele vernieuwing van de Senaat : geldige stemmen en verkozen Senatoren . . . . .	114
11. Samenstelling van het Parlement . . . . .	115
12. Samenstelling van de Senaat . . . . .	115
13. Vertegenwoordiging in het Parlement : aantal door de verschillende partijen bekomen zetels in de Kamer van Volksvertegenwoordigers . . . . .	116
14. Verkiezingen voor de algehele vernieuwing van de provincieraden in 1971 : provinciale raadsleden, kandidaten, kiezers, stemmen . . . . .	118
15. Aantal provinciale raadsleden . . . . .	118
16. Verkiezingen voor de vernieuwing van de gemeenteraden in 1970 . . . . .	119

#### Onderwijs en cultuur

1. Schoolbevolking in de voorschoolse opvoeding (kleuteronderwijs) . . . . .	122
2. Schoolbevolking in het eerste niveau . . . . .	123
3. Algemeen overzicht van de schoolbevolking in het tweede niveau . . . . .	124
4. Schoolbevolking in het tweede niveau (secundaire cyclus) :	
— Vierde graad van het lager onderwijs . . . . .	125
— Middelbaar onderwijs . . . . .	126
— Technisch onderwijs en beroepsonderwijs met volledig leerplan . . . . .	129
— Normaalonderwijs . . . . .	132
5. Schoolbevolking in het derde niveau (hogere cyclus) :	
— Universitaire opleiding . . . . .	134
— Hoger technisch onderwijs . . . . .	176
— Normaalonderwijs . . . . .	179
6. Schoolbevolking in het kunstonderwijs :	
— Beeldende kunsten (onderwijs met volledig leerplan) . . . . .	181
— Muziek (onderwijs met volledig leerplan) . . . . .	182

	Blz.
7. Aantal scholen in het kleuter-, lager-, middelbaar-, normaal-, technisch- en kunstonderwijs (plastische kunsten) . . . . .	183
8. Onderwijzend personeel van het kleuter- en lager onderwijs . . . . .	186
9. Beroepsopleiding en vervolmaking in ambachten en neringen :	
— Aantal erkende leercontracten naar het beroep en het taalstelsel van de leerjongen . . . . .	187
— Aantal afgeleverde diploma's ingedeeld volgens beroepsgroep en taalstelsel . . . . .	189
10. Beëindigde beroepsopleidingen . . . . .	190
11. Schoolgaande of met leercontracten werklozen . . . . .	190
12. Onderwijs met beperkt leerplan . . . . .	191
13. Schriftelijke leergangen ingericht door het Ministerie van Nationale Opvoeding . . . . .	192
14. Graad van onderricht van de bij het leger ingelijfde mannen . . . . .	193
15. Telling van de gediplomeerden van het hoger onderwijs naar het geslacht en de aard van de in België gedane studiën (kandidatuur niet inbegrepen) . . . . .	194
16. Nationaal Studiefonds . . . . .	195
17. Openbare bibliotheken onderworpen aan de wet van 17.10.1921 . . . . .	196
18. Koninklijke Bibliotheek . . . . .	196
19. Bibliotheek « Queteletfonds » . . . . .	197
20. Boekenproductie . . . . .	197
21. Begroting van het Ministerie van Nationale Opvoeding . . . . .	198

#### Justitie

1. Strafgerecht. - Statistiek van de rechtsbedeling . . . . .	200
2. Criminele statistiek :	
— Leeftijd van de veroordeelden op het ogenblik van het strafbaar feit . . . . .	204
— Aantal veroordeelden naar geslacht, antecedenten en invloed van de dronkenschap . . . . .	206
— Veroordeelden naar de burgerlijke staat . . . . .	207
— Recidivisten per geslacht, naar het aantal opgelopen veroordelingen . . . . .	207
— Veroordeelden naar de gepleegde feiten . . . . .	208
3. Voorwaardelijke invrijheidstellingen . . . . .	209
4. Individuele inbreuken . . . . .	209
5. Personeel van de rechtbanken van eerste aanleg en van de vredegerichten. - Aantal advocaten en notarissen . . . . .	210
6. Faillietverklaringen en aanvragen om gerechtelijk concordaat . . . . .	211
7. Door vereffening beëindigde faillissementen . . . . .	211
8. Burgerlijke zaken en handelszaken . . . . .	212
9. Bedrijvigheid van de Raad van State . . . . .	214
10. Bevolking van de bedelaarsgestichten, toevluchtshuizen en rijkswaarnemings- en opvoedingsgestichten . . . . .	215
11. Kinderrechters (minderjarigen gevonnist) . . . . .	215

Blz.	Blz.
<b>Landbouw, bosbouw</b>	<b>Nijverheid</b>
1. Ontwikkeling van het aantal bedrijven : exploitanten die voortbrengen voor de verkoop . . . . .	1. Algemene resultaten van de jaarlijkse produktie-statistieken . . . . .
2. Evolutie van enkele belangrijke teelten en groepen van dieren . . . . .	2. Steenkoolmijnen : produktie, verbruik en voorraden . . . . .
3. Beteelde oppervlakte. - Hoevedieren. - Landbouwwerktuigen . . . . .	3. Steenkoolmijnen : bedrijfsuitkomsten, arbeiders, rendement, lonen . . . . .
4. Bestendige werkkrachten tewerkgesteld op 15 mei . . . . .	4. Steenkoolmijnen : inlichtingen per bekken . . . . .
5. Telling van de winterbezaaiing en van het vee . . . . .	5. Produktie van steenkolen, cokes, steenkoolagglomeraten, ijzererts en van de voornaamste metalen . . . . .
6. Algemene landbouw- en bosbouwstelling op 15 mei 1970. - Aantal, oppervlakte, wijze van uitbating van de bedrijven naar de grootteklasse. - Grondversnippering . . . . .	6. Groeven en aanverwante industrieën . . . . .
7. Besmettelijke ziekten onder de huisdieren . . . . .	7. Voedingsmiddelenindustrieën . . . . .
8. Teelten en dieren per landbouwstreek . . . . .	8. Suikerproduktie . . . . .
9. Teelten en dieren per provincie. . . . .	9. Tabaksnijverheid . . . . .
10. Opmerkingen met betrekking tot de bladzijden 220 tot 223 en 226 tot 228. . . . .	10. Zuivelnijverheid . . . . .
11. Gemiddelde opbrengst der teelten . . . . .	11. Spinnerijen en diverse bedrijvigheden uit de textielnijverheid . . . . .
12. Gemiddelde opbrengst per ha der teelten per landbouwstreek . . . . .	12. Breigoednijverheid . . . . .
13. Opbrengst van de teelten . . . . .	13. Weverij . . . . .
14. Voor het verbruik geslachte dieren . . . . .	14. Weverijen. - Produktie volgens de naamlijst der weefsels . . . . .
15. Netto-produktie van inlands vlees en eieren . . . . .	15. Kleding- en confectienijverheid : verkoop en maakwerk . . . . .
16. Produktie van boter . . . . .	16. Schoen- en pantoffelnijverheid . . . . .
17. Gemiddelde prijzen van de voornaamste landbouwprodukten . . . . .	17. Hout- en aanverwante nijverheid . . . . .
18. Evolutie van de landbouwindexcijfers. . . . .	18. Leerlooierijen . . . . .
19. Maandelijkse landbouwindexcijfers . . . . .	19. Papiernijverheid . . . . .
20. Produktie, invoer, uitvoer en verbruik van scheikundige meststoffen . . . . .	20. Rubbernijverheid . . . . .
21. Onder bosregime staande bossen : uitgestrektheid, produkt van de kappingen per houtsoorten, inkomsten en uitgaven . . . . .	21. Nijverheid der zeep en synthetische wasmiddelen . . . . .
22. Indeling der bossen per provincie. . . . .	22. Scheikundige nijverheid . . . . .
23. Algemene landbouw- en bosbouwstelling op 15 mei 1970 : — Gezamenlijk boseigendom . . . . .	23. Nijverheid der petroleumderivaten . . . . .
24. Waarde van de landbouw- en tuinbouwprodukten . . . . .	24. Fabricage van steenkoolbriketten. . . . .
25. Lonen en pachten in de landbouw . . . . .	25. Cokesfabrieken . . . . .
26. Aantal jachtverloven . . . . .	26. Netto-produktie, in- en uitvoer van gas . . . . .
	27. Openbare gasdistributie . . . . .
<b>Visserij</b>	28. Kleinijverheid . . . . .
1. Aantal afgeleverde visverloven . . . . .	29. Keramieknijverheid . . . . .
2. Zeevisserij : hoeveelheid en waarde van de in België geloste vis . . . . .	30. Cementnijverheid . . . . .
3. Zeevisserij : hoeveelheid en waarde van de geloste vis in de Belgische visserijhavens . . . . .	31. IJzernijverheid . . . . .
4. Zeevisserij : geloste hoeveelheden in absolute cijfers en % . . . . .	32. Produktie van non-ferrometalen . . . . .
5. Gemiddelde maandelijkse prijzen per kg van de voornaamste vissoorten. - Prijzen betaald aan de vissers . . . . .	33. Metaalverwerkende nijverheid . . . . .
6. Bedrijvigheid van de Belgische visserijvloot . . . . .	34. Plastiekverwerkende nijverheid . . . . .
	35. Verdeling van elektrische energie en aantal abonnementen . . . . .
	36. Netto-produktie van elektrische energie per categorie van voortbrengers en per provincie . . . . .
	37. Elektrische energie : — Opgesteld vermogen en maximum ontwikkelbaar netto-vermogen van de elektrische centrales . . . . .
	— Netto produktie van elektrische energie . . . . .
	— Indeling van de elektrische centrales naar de aard van de brandstoffen . . . . .
	38. Elektrische energie : netto-produktie, invoer, uitvoer en totaal door de netten overgenomen energie . . . . .
	39. In- en uitvoer van elektrische energie . . . . .
	40. Watergebruik en -verbruik in de nijverheid . . . . .



	Blz.
41. Verdeling van het watergebruik volgens de bestemming . . . . .	300
42. Spreiding van de gebruikte hoeveelheid water per provincie naargelang van de herkomst . .	300
43. Spreiding per provincie en per arrondissement van de hoeveelheden gebruikt en verbruikt water . . . . .	301
44. Indexcijfers van de nijverheidsproductie . . .	302
45. Personeel der nijverheidsvestigingen . . . . .	305
46. Gevaarlijke, ongezonde of hinderlijke vestigingen . . . . .	308
47. Jaarlijkse telling van de koelinstallaties . . .	310
48. Productie en verbruik van accijnsplichtige producten . . . . .	312

#### Binnenlandse handel

1. Inschrijvingen en schrappingen in het handelsregister . . . . .	315
2. Jaarstatistiek van de groothandel in voedingsmiddelen en dranken . . . . .	316
3. Aantal leurhandelaars . . . . .	319
4. Indexcijfers van de omzet . . . . .	320
5. Verkoop op afbetaling . . . . .	321
6. Persoonlijke leningen . . . . .	322
7. Statistiek van de verkopen en leningen op afbetaling en van de persoonlijke leningen . . . . .	322
8. Maten en gewichten: ijking van meetuigen . . .	323
9. Fabrieks- en handelsmerken . . . . .	324
10. Octrooien . . . . .	324
11. Wapens en vervangingsstukken gemerkt door de proefbank voor vuurwapens te Luik . . . . .	325

#### Buitenlandse handel

1. Totaalcijfers van de in- en uitvoer van de B.L.E.U. . . . .	329
2. Bijzondere handel van de B.L.E.U. naar afdelingen van goederen volgens de secties van de naamlijst van Brussel : — absolute cijfers . . . . .	330
— procentuele indeling . . . . .	332
3. Bijzondere handel van de B.L.E.U. volgens de afdelingen van de type-classificatie voor de internationale handel : — absolute cijfers . . . . .	334
— procentuele indeling volgens de secties van de T.C.I.H. . . . .	340
4. Geografische indeling van de bijzondere handel van de B.L.E.U. met de voornaamste landen : — absolute cijfers . . . . .	342
— procentuele indeling per E.E.G.-land en per continent . . . . .	344
5. Hoeveelheids-indexcijfers en indexcijfers van de gemiddelde waarde van de in- en uitgevoerde goederen . . . . .	346
6. Algemene betalingsbalans van de B.L.E.U. . . . .	347

#### Vervoer

1. Aangekomen zeeschepen in de Belgische havens . . . . .	350
2. Internationale trafiek van de havens der Belgisch-Luxemburgse Economische Unie (Ladingen) . . . . .	352
3. Internationale trafiek van de havens der Belgisch-Luxemburgse Economische Unie (Lossingen) . . . . .	353
4. Belgische koopvaardijvloot . . . . .	354
5. Aard der schepen van de Belgische vloot . . . . .	355
6. Belgische binnenvloot . . . . .	356
7. Algemeen overzicht van de binnenscheepvaart . . . . .	357
8. Binnenscheepvaart. - Bedrijvigheid op de waterwegen . . . . .	358
9. Binnenscheepvaart. - Indeling naar de aard van de goederen . . . . .	360
10. Binnenscheepvaart. - Nationaliteit van de eigenaar en capaciteit der schepen . . . . .	361
11. Binnenscheepvaart. - Ladingen in de havens . . . . .	362
12. Binnenscheepvaart. - Lossingen in de havens . . . . .	364
13. Bedrijvigheid van de Belgische luchthavens. - Vluchten met handelskarakter bij <i>aankomst</i> . . . . .	366
14. Bedrijvigheid van de Belgische luchthavens. - <i>Transitverkeer</i> . . . . .	366
15. Bedrijvigheid van de Belgische luchthavens. - Vluchten met handelskarakter bij <i>vertrek</i> . . . . .	368
16. Bedrijvigheid van de Belgische luchthavens. - Vluchten met handelskarakter bij <i>aankomst</i> . . . . .	370
17. Bedrijvigheid van de Belgische luchthavens. - <i>Transitverkeer</i> . . . . .	370
18. Bedrijvigheid van de Belgische luchthavens. - Vluchten met handelskarakter bij <i>vertrek</i> . . . . .	372
19. Aankomsten en vertrekkende op de luchthaven van Brussel-Nationaal ingedeeld naar het land van herkomst en bestemming . . . . .	374
20. Regelmatig luchtverkeer van de Sabena . . . . .	377
21. Personeel, rollend materieel en aanlegkosten van de Nationale Maatschappij der Belgische Spoorwegen . . . . .	378
22. Financiële bedrijfsuitkomsten van de Nationale Maatschappij der Belgische Spoorwegen . . . . .	378
23. Verkoop en ontvangsten van het reizigersverkeer van de Nationale Maatschappij der Belgische Spoorwegen . . . . .	379
24. Reizigers- en goederenverkeer . . . . .	380
25. Ongevallen op de spoorwegen . . . . .	380
26. Goederenverkeer van de Nationale Maatschappij der Belgische Spoorwegen . . . . .	381
27. Tramwegen, trolleybussen, autobussen . . . . .	382
28. Buurtspoorwegen : — Personeel, rollend materieel en aanlegkosten . . . . .	383
— Ongevallen . . . . .	383
— Bedrijfsuitkomsten . . . . .	384
— Autobussen geëxploiteerd door de Buurtspoorwegen . . . . .	384
— Vervoerde goederen . . . . .	385

	Blz.
29. Lengte, in km van de grote verbindingswegen	386
30. Indeling, in %, van de Rijks- en provinciale wegen naar de aard van de bestrating . . . . .	386
31. Telling van het wegverkeer . . . . .	387
32. Binnenlands en internationaal goederenvervoer over de weg :	
— Volgens de aard van het voertuig en het genre van vervoer . . . . .	388
— Volgens de aard der goederen en het genre van vervoer . . . . .	389
33. Aantal motorvoertuigen :	
— Retrospectief overzicht . . . . .	390
— Aantal personenwagens ten opzichte van het bevolkingscijfer . . . . .	391
— Toestand op 1 augustus 1972, per provincie	392
34. Motorrijwielen met een cylinderinhoud van minder dan 250 cm <sup>3</sup> . . . . .	393
35. Fietsen, per provincie . . . . .	393
36. Fietsen met hulpmotor . . . . .	393
37. Indeling van de <i>nieuwe</i> tot het verkeer toegelaten motorvoertuigen naar het land van herkomst	394
38. Indeling van de tot het verkeer toegelaten <i>tweedehandsmotorvoertuigen</i> naar het land van herkomst . . . . .	395
39. Verkeersongevallen op de openbare weg: Rijk	396
40. Verkeersongevallen op de openbare weg, per provincie, gemeentegroep en grote centra . . . . .	397
41. Autobus- en autocarlijnen . . . . .	399

#### Toerisme en hotelbedrijven

1. Statistiek van het toerisme en het hotelwezen :	
— Aantal overnachtingen naar land van gewone verblijfplaats en toeristische streken . . . . .	403
— Totaal aantal overnachtingen per categorie van de toeristische instellingen . . . . .	405
— Aantal inrichtingen, bedrijvig gedurende de maand augustus, naar de capaciteitsklasse en capaciteit van deze inrichtingen . . . . .	406
— Aantal overnachtingen naar toeristische streken . . . . .	407
2. Ontvangsten en uitgaven uit het vreemdelingen- en reizigersverkeer . . . . .	407

#### Post, telegraaf, telefoon

1. Posterijen : postverkeer . . . . .	411
2. Telegraaf : bedrijvigheid . . . . .	412
3. Aantal internationale telegrammen per land . . . . .	414
4. Telefoon . . . . .	415
5. Telex . . . . .	416
6. Personeel van de Regie van T.T. . . . .	416
7. Radiotelegrafie met de schepen op zee . . . . .	416

#### Communicatie-media

	Blz.
1. Belgische periodieke pers . . . . .	419
2. Radio-omroep: aantal houders van ontvangtoestellen . . . . .	420
3. Televisie: aantal houders van ontvangtoestellen	420
4. Bioscoopzalen volgens het aantal plaatsen en de breedte van de afgerolde films . . . . .	421
5. Bioscoopzalen volgens het aantal plaatsen en het aantal programma's per week . . . . .	422
6. Bioscoopbezoekers naar de grootte van de bezochte zalen en de breedte van de afgerolde films . . . . .	423

#### Openbare financiën

1. Staatsfinanciën: begrotingsontvangsten en begrotingsuitgaven . . . . .	425
2. Uitvoering van de begrotingen . . . . .	429
3. Toestand van de schatkist . . . . .	429
4. Economische hergroepering der begrotingsverrichtingen . . . . .	430
5. Functionele hergroepering der begrotingsverrichtingen. - Uitgaven . . . . .	432
6. Provinciale financiën . . . . .	434
7. Gemeentefinanciën . . . . .	436
8. Financiën van de Commissies van Openbare Onderstand . . . . .	439
9. Lagere publiekrechtelijke lichamen (aantal provincies, gemeenten en C.O.O.) in boni, mali of evenwicht op basis van de rekeningen en begrotingen . . . . .	440
10. Economische rekening van de gehele overheid	441
11. Schuld op lange termijn in Belgische frank . . . . .	443
12. Staatsschuld . . . . .	444
13. Emissies in Belgische frank op lange en halflange termijn van de overheidssector . . . . .	446
14. Schulden van de overheidssector op lange en halflange termijn, in Belgische franken . . . . .	447
15. Amortisatiekas . . . . .	448
16. Deposito- en consignatiekas . . . . .	448
17. Zelfstandige kas voor oorlogsschade . . . . .	449

#### Wissel, renten en beurs

1. Wisselverrichtingen te Brussel. - Kontantmarkt. - Officiële en vrije koersen . . . . .	453
2. Disconto- en rendementspercentages :	
— Disconto- en rentetarief van de Nationale Bank . . . . .	454
— Rente voor deposito's in Belgische frank. - Banken en A.S.L.K. . . . .	454
— Daggeldrente . . . . .	454
— Rentevoeten van de schatkistcertificaten en van de certificaten van het Rentenfonds	454
— Rendement van de vastrenderende waarden op de beurs te Brussel . . . . .	455

	Blz.
3. Indexcijfers van de koersen en beurskapitalisaties van de ter beurzen van Brussel en Antwerpen genoteerde aandelen . . . . .	456
4. Omvang van de verrichtingen in verhandelde effecten en kapitalen ter beurs van Brussel . .	458

#### Geldmarkt, geldscheppende instellingen

1. Kapitalen verhandeld op de markt van het daggeld en van het geld op zeer korte termijn . .	461
2. Bedrijvigheid der Verrekenkamers . . . . .	461
3. Algemene staat van de banken . . . . .	462
4. Nationale Bank van België . . . . .	463
5. Kredieten van de depositobanken aan de bedrijven en particulieren . . . . .	464
6. Mobiliseringen van de depositobanken . . . .	464
7. Discontokredieten, voorschotten en acceptkredieten aan bedrijven en particulieren . . . .	464
8. Opgenomen bedragen van de discontokredieten, voorschotten en acceptkredieten verleend aan bedrijven en particulieren en aan het buitenland	465
9. Opgenomen bedragen van de discontokredieten, voorschotten en acceptkredieten bij hun oorsprong door de depositobanken verleend . . .	466
10. Discontokredieten, voorschotten en acceptkredieten ondergebracht bij de Nationale Bank van België . . . . .	466
11. Houderschap van het door de depositobanken gediscoteerde handelspapier en van de bankaccepten (gemiddelde van de bedragen per einde maand) . . . . .	467
12. Herdiscontering- en Waarborgsinstituut (daggemiddelden) . . . . .	467
13. Voornaamste activa en passiva van het Muntfonds . . . . .	468
14. Postcheque- en Giroverkeer . . . . .	468
15. Binnenlandse geldhoeveelheid . . . . .	469
16. Monetaire en quasi-monetaire likwiditeiten en hun tegenwaarden . . . . .	470
17. Oorzaken van de veranderingen in de geldhoeveelheid . . . . .	471
18. Netto buitenlands tegoed van de geldscheppende instellingen . . . . .	472
19. Snelheid van de girale geldsomloop in België	472
20. Gemiddelde bankbiljettenomloop . . . . .	473
21. Nominale waarden van de metallieke Belgische munten . . . . .	473
22. Rentefonds . . . . .	474

#### Kapitaalmarkt, niet geldscheppende instellingen

1. Algemene Spaar- en Lijfrentekas onder waarborg van de Staat . . . . .	476
2. Schoolsparen . . . . .	478

	Blz.
3. Private spaarkassen . . . . .	478
4. Spaarkassen opgericht onder de bescherming van gemeentebesturen . . . . .	478
5. Belangrijkste vormen van de in het binnenland beschikbare besparingen . . . . .	479
6. Nationale Maatschappij voor Krediet aan de Nijverheid . . . . .	480
7. Nationale Investeringsmaatschappij . . . . .	481
8. Nationale Kas voor Beroepskrediet . . . . .	482
9. Centraal Bureau voor Hypotheekair Krediet . .	484
10. Hypotheekinschrijvingen . . . . .	485
11. Hypotheekschuld . . . . .	485
12. Landbouwkrediet . . . . .	486
13. Landbouwkantoren van de Algemene Spaar- en Lijfrentekas . . . . .	487
14. Nationaal Instituut voor Landbouwkrediet . .	488
15. Centrale Kas voor Landbouwkrediet van de Belgische Boerenbond en Raiffeisen-organisatie	489
16. Nationale Landmaatschappij . . . . .	490
17. N.V. Gemeentekrediet van België . . . . .	491
18. Maatschappijen voor volkswoningen erkend door de Algemene Spaar- en Lijfrentekas . . . . .	492
19. Financieringsbronnen van de woningbouw . . .	492
20. Nationale Maatschappij voor de Huisvesting	493
21. Credietexport V.Z.M. . . . .	495
22. Nationale Delcrederedienst . . . . .	496
23. Levensverzekeringen . . . . .	498
24. Verplichte aansprakelijkheidsverzekering inzake motorrijtuigen . . . . .	500
25. Kapitalisatieverrichtingen . . . . .	503
26. Hypotheekleningen met tussenkomst . . . . .	503
27. Gemeenschappelijke beleggingsfondsen . . . .	504
28. Aandelenemissies van de Belgische naamloze vennootschappen . . . . .	505
29. Uitgiften van de Belgische personenvennootschappen met beperkte aansprakelijkheid . . .	508
30. Oprichtingen en ontbindingen van vennootschappen . . . . .	509
31. Emissies van obligaties en kasbons van de Belgische vennootschappen op aandelen . . . . .	510
32. Vorderingen en schulden in de Belgische economie . . . . .	511

#### Inkomens en vermogen

1. Netto-inkomens onderworpen aan de personenbelasting naar inkomensklassen . . . . .	515
2. Netto-inkomens onderworpen aan de personenbelasting naar groepen van bedrijvigheid . .	516
3. Rendement van de Belgische vennootschappen op aandelen . . . . .	517
4. Belastbaar kadastraal inkomen van de eigendommenoverdrachten van onroerende goederen. - Hypotheekinschrijvingen . . . . .	521
5. Nalatenschappen en overgangen bij overlijden	522
6. Overdrachten van onroerende goederen . . . .	524

	Blz.
<b>Tewerkstelling</b>	
1. Bevolking naar socio-economische groepen op 31 december 1961 en 1970 . . . . .	529
2. Actieve bevolking naar geslacht en bedrijfstak . . . . .	530
3. In de Orde van de Architecten ingeschreven architecten en ingenieurs . . . . .	530
4. Beroepsbevolking naar leeftijdsgroepen en geslacht op 31 december 1947, 1961 en 1970. - Rijk . . . . .	531
5. Activiteitsgraden naar leeftijdsgroepen en geslacht op 31 december 1947, 1961 en 1970. - Rijk . . . . .	531
6. Beroepsbevolking naar leeftijdsgroepen en geslacht op 31 december 1961 en 1970. - Taalgebieden . . . . .	532
7. Activiteitsgraden naar leeftijdsgroepen en geslacht op 31 december 1961 en 1970. - Taalgebieden . . . . .	533
8. Overzicht van de arbeidskrachten in België . . . . .	534
9. Rijkspersoneel naar administratieve toestand, per ministerieel departement en bijzonder korps . . . . .	536
10. Legereffectief . . . . .	540
11. Leger: Uitkomsten van de wervingsverrichtingen. - Overgifte van de contingenten . . . . .	540
12. Eredienst. - Bezoldigd personeel . . . . .	541
13. Grensarbeidersverkeer . . . . .	542
14. Trek van de seizoenarbeiders naar Frankrijk . . . . .	543
15. Werkende beroepsbevolking van vreemde nationaliteit naar nationaliteitsland, positie in het bedrijf en geslacht op 31 december 1961 en 1970 . . . . .	544
16. Totale bevolking naar vreemde nationaliteit naar nationaliteitsland, geslacht en staat van werkzaamheid op 31 december 1970 . . . . .	546
17. Werkende beroepsbevolking, naar nationaliteitsland, in 1961 en 1970, in absolute cijfers en percentages . . . . .	546
18. Aan vreemde arbeiders, bij eerste aanvraag toegestane arbeidsvergunningen per nationaliteitsland . . . . .	547
19. In de sociale zekerheid opgenomen werkgevers en werknemers naar bedrijfstak . . . . .	548
20. Werkgevers en werknemers die onder de sociale zekerheid vallen naar administratief arrondissement . . . . .	550
21. Werkgevers en werknemers naar bedrijfstak . . . . .	551

#### Nijverheids- en handelstelling op 31.12.1961

1. Aantal nijverheids- en handelsvestigingen naar de aard van het bedrijf en de grootteklasse van het tewerkgesteld personeel . . . . .	555
2. Tewerkgestelde personen naar de aard van het bedrijf en de grootteklasse van het bedrijf . . . . .	557
3. Aantal werkzame personen naar de aard van het bedrijf en naar sociale stand . . . . .	559

4. Aantal vestigingen waarin uitsluitend of hoofdzakelijk een handelsbedrijvigheid wordt uitgeoefend naar de aard van het bedrijf en de grootteklasse van het tewerkgesteld personeel . . . . .	560
---	-----

#### Prijzen

1. Indexcijfers van de consumptieprijzen . . . . .	563
2. Indexcijfers van de consumptieprijzen, volgens de aard der produkten . . . . .	564
3. Indexcijfers van de groothandelsprijzen . . . . .	567
4. Indexcijfers van de groothandelsprijzen, volgens de aard der produkten . . . . .	568

#### Lonen en bezoldigingen

1. Bruto-uurlonen in de nijverheid naar leeftijd en geslacht . . . . .	570
2. Indexcijfers van de bruto-uurlonen in de nijverheid . . . . .	576
3. Indexcijfers van de bruto-uurlonen in de nijverheid van de E.G.-landen . . . . .	582
4. Bedrag van de loonkosten per uur (loon + werkgeverslasten) van werklieden in de nijverheid van E.G.-landen . . . . .	583
5. Totale bezoldigingen van de werknemers naar bedrijfstak . . . . .	584
6. Aangegeven begrensde en onbegrensde bezoldigingen van de werknemers . . . . .	586

#### Verbruik

1. Gezinsbudget onderzoek - 1961 :	
— Structuur van het budget van arbeidersgezinnen, bediendengezinnen en gezinnen van niet actieven onderscheiden naar de grootte van het inkomen :	
— absolute cijfers . . . . .	590
— proportionele verdeling . . . . .	592
2. Gezinsbudgetonderzoek - 1961 :	
— Budget van acht groepen arbeiders- en bediendengezinnen, onderscheiden naar grootte en aantal kostwinners :	
— gemiddelden per gezin . . . . .	594
— proportionele verdeling . . . . .	596

#### Sociale zaken

1. Balans van de maatschappelijke zekerheid . . . . .	600
2. Sociale bijdragen naar categorie van verzekeringsplichtige arbeiders . . . . .	602
3. Sociale bijdragen te verdelen door de R.M.Z. aan de verschillende instellingen voor sociale zekerheid . . . . .	606

Blz.	Blz.		
4. Opmerkingen met betrekking tot de bladzijden 609 tot 626, betreffende de Verzekering tegen de geldelijke gevolgen van ouderdom en vroegtijdige dood . . . . .	608	— Algemene financiële toestand en bedrijvigheid van de verschillende diensten . . . . .	636
5. Totaal aantal gerechtigden op een door de Rijkskas voor Rust- en Overlevingspensioenen betaald pensioen . . . . .	609	14. Tegemoetkomingen aan minder-validen . . . . .	640
6. Samenvattende tabel van het aantal gerechtigden op een rust- of overlevingspensioen op 1 januari 1973 . . . . .	610	15. Beroepsziekten :	
7. Aantal gerechtigden op een rust- of overlevingspensioen volgens de omvang van het maandbedrag :		— Aantal getroffen en erkend als gerechtigden op vergoedingen voor arbeidsongeschiktheid en aantal getroffen en overleden ingevolge beroepsziekte . . . . .	641
— Rustpensioen « gezinsbedrag » . . . . .	611	— Opgave, per beroepsziekte, van het aantal dagen waarop de personen vermeld in tabel 15 wegens algehele of gedeeltelijke arbeidsongeschiktheid niet konden werken . . . . .	644
— Rustpensioen « bedrag alleenstaande » :		— Opgave van de verzekeringsuitgaven per ziekte en volgens de aard van de schade door de getroffen geleden . . . . .	647
— gehuwde mannen . . . . .	612	— Toekenning van renten aan rechthebbenden (aantal getroffen die al dan niet ingevolge beroepsziekte overleden zijn) . . . . .	650
— niet gehuwde mannen . . . . .	613	16. Arbeidsongevallen : algemene resultaten . . . . .	651
— gehuwde vrouwen . . . . .	614	17. Werkloosheid (algemene resultaten) . . . . .	653
— niet gehuwde vrouwen . . . . .	615	18. Volledige werkloosheid per beroepsgroep . . . . .	655
— Rust- en overlevingspensioenen : weduwen . . . . .	616	19. Volledige werkloosheid per gewestelijk bureau . . . . .	656
— Overlevingspensioenen : weduwen . . . . .	618	20. Daggemiddelde der gecontroleerde gedeeltelijke werklozen per bedrijvigheid . . . . .	657
8. Aantal gerechtigden op een rust- of overlevingspensioen per geboortejaar :		21. Daggemiddelde der gecontroleerde gedeeltelijke werklozen per gewestelijk bureau . . . . .	658
— Rustpensioen « gezinsbedrag » . . . . .	619	22. Vergoede volledig werklozen per leeftijd . . . . .	659
— Rustpensioen « bedrag alleenstaande » :		23. Vergoede volledig werklozen naar de duur van de werkloosheid . . . . .	659
— gehuwde mannen . . . . .	620	24. Personen onderworpen aan de verzekering tegen werkloosheid . . . . .	660
— niet gehuwde mannen . . . . .	621	25. Ontvangen werkaanbiedingen en de verwezenlijkte plaatsingen, per gewestelijk bureau en per geslacht . . . . .	662
— gehuwde vrouwen . . . . .	622	26. Plaatsingen per beroepsgroep en per geslacht . . . . .	663
— niet gehuwde vrouwen . . . . .	623	27. Werkstakingen :	
— Rust- en overlevingspensioenen : weduwen . . . . .	626	— Werkstakingen naar de duur . . . . .	664
— Overlevingspensioenen : weduwen . . . . .	626	— Aantal werkstakers per provincie . . . . .	664
9. Pensioenen die volledig ten laste van de Staat vallen :		— Oorzaken der werkstakingen . . . . .	665
— Aantal burgerlijke pensioenen, militaire anciënniteitspensioenen en overlevingspensioenen, per schijven van 25 000 F . . . . .	627	— Werkstakingen per bedrijfsgroep . . . . .	667
— Aantal burgerlijke pensioenen, militaire anciënniteitspensioenen en overlevingspensioenen, volgens de leeftijd van de genothebbers . . . . .	627	— Uitslagen van de werkstakingen . . . . .	668
10. Kinderbijslagen voor zelfstandigen . . . . .	628	28. Erkende beroepsverenigingen . . . . .	669
11. Kinderbijslagen aan werknemers . . . . .	629	29. Verenigingen zonder winstooymerken en instellingen tot algemeen nut . . . . .	670
12. Verplichte verzekering tegen Ziekte en Invaliditeit :		30. Giften aan de weldadigheids- en erediensinstellingen, aan de culturele en wetenschappelijke verenigingen, enz. . . . .	671
— Gerechtigden . . . . .	630		
— Ledental der primaire uitkeringsgerechtigden onderverdeeld volgens de leeftijdsgroepen . . . . .	631		
— Ledental der gerechtigden van de regeling zelfstandigen onderverdeeld volgens de leeftijdsgroepen . . . . .	632		
— Uitgaven : algemeen regime . . . . .	633		
— Uitgaven van de verzekering tegen Ziekte en Invaliditeit. - Regeling van de zelfstandigen . . . . .	634		
— Aantal tegemoetkomingen van de verzekering tegen Ziekte en Invaliditeit . . . . .	635		
13. Vrijwillige ziekenfondsverzekering :			
— Aantal erkende ziekenfondsen en mutualiteitsverbanden ingedeeld per landsbond . . . . .	636		

#### Nationale rekeningen

1. Bruto toegevoegde waarde tegen factorkosten per activiteitsklasse en totaal bruto nationaal produkt tegen marktprijs. - Ramingen in werkelijke prijzen . . . . .	675
---	-----

## OPGAVE DER TABELLEN

Blz.	Blz.		
2. Bruto toegevoegde waarde tegen marktprijs per activiteitsklasse. - Ramingen in werkelijke prijzen . . . . .	678	13. Rekening 3. - De lopende verrichtingen van de gezinnen (inclusief verenigingen zonder winst-oogmerk ten dienste der gezinnen) in werkelijke prijzen . . . . .	705
3. Bruto toegevoegde waarde tegen marktprijs per activiteitsklasse. - Ramingen in prijzen van 1970 . . . . .	681	14. Rekening 4. - De kapitaalsverrichtingen van de natie in werkelijke prijzen . . . . .	706
4. Relatieve belangrijkheid en groeipercentages van de bruto toegevoegde waarde per activiteitsklasse . . . . .	684	15. Rekening 5. - De verrichtingen van het buitenland met België in werkelijke prijzen . . . . .	706
5. Verdeling van het nationaal produkt in werkelijke prijzen over de produktiefactoren. . . . .	685		
6. Relatieve belangrijkheid en groeipercentages van het inkomen der onderscheiden produktiefactoren.- Ramingen in werkelijke prijzen . . . . .	689	<b>Internationaal overzicht</b>	
7. Besteding van het nationaal produkt. - Ramingen in werkelijke prijzen . . . . .	690	1. Bevolking, geboorten, sterfgevallen, huwelijken . . . . .	709
8. Besteding van het nationaal produkt. - Ramingen in prijzen van 1970 . . . . .	696	2. Nationaal inkomen . . . . .	712
9. Relatieve belangrijkheid en groeipercentages van de verschillende bestedingen van het nationaal produkt . . . . .	701	3. Algemeen indexcijfer van de nijverheidsproductie . . . . .	713
10. Rekening 1. - Het nationaal inkomen en zijn besteding in werkelijke prijzen . . . . .	703	4. Energie . . . . .	713
11. Rekening 2. - De lopende verrichtingen van de overheid in werkelijke prijzen . . . . .	704	5. Bouwnijverheid . . . . .	715
12. Detail van de subsectoren van de overheid in werkelijke prijzen . . . . .	704	6. Metaalnijverheid . . . . .	716
		7. Textielnijverheid . . . . .	717
		8. Buitenlandse handel . . . . .	718
		9. Prijzen . . . . .	723
		<b>Statistische bepalingen en methoden . . . . .</b>	<b>727</b>
		<b>Trefwoordenregister . . . . .</b>	<b>759</b>

Het overnemen van gegevens uit dit *Jaarboek* is toegestaan mits duidelijke vermelding van de bron.

# **Klimatologie — Grundgebiet**

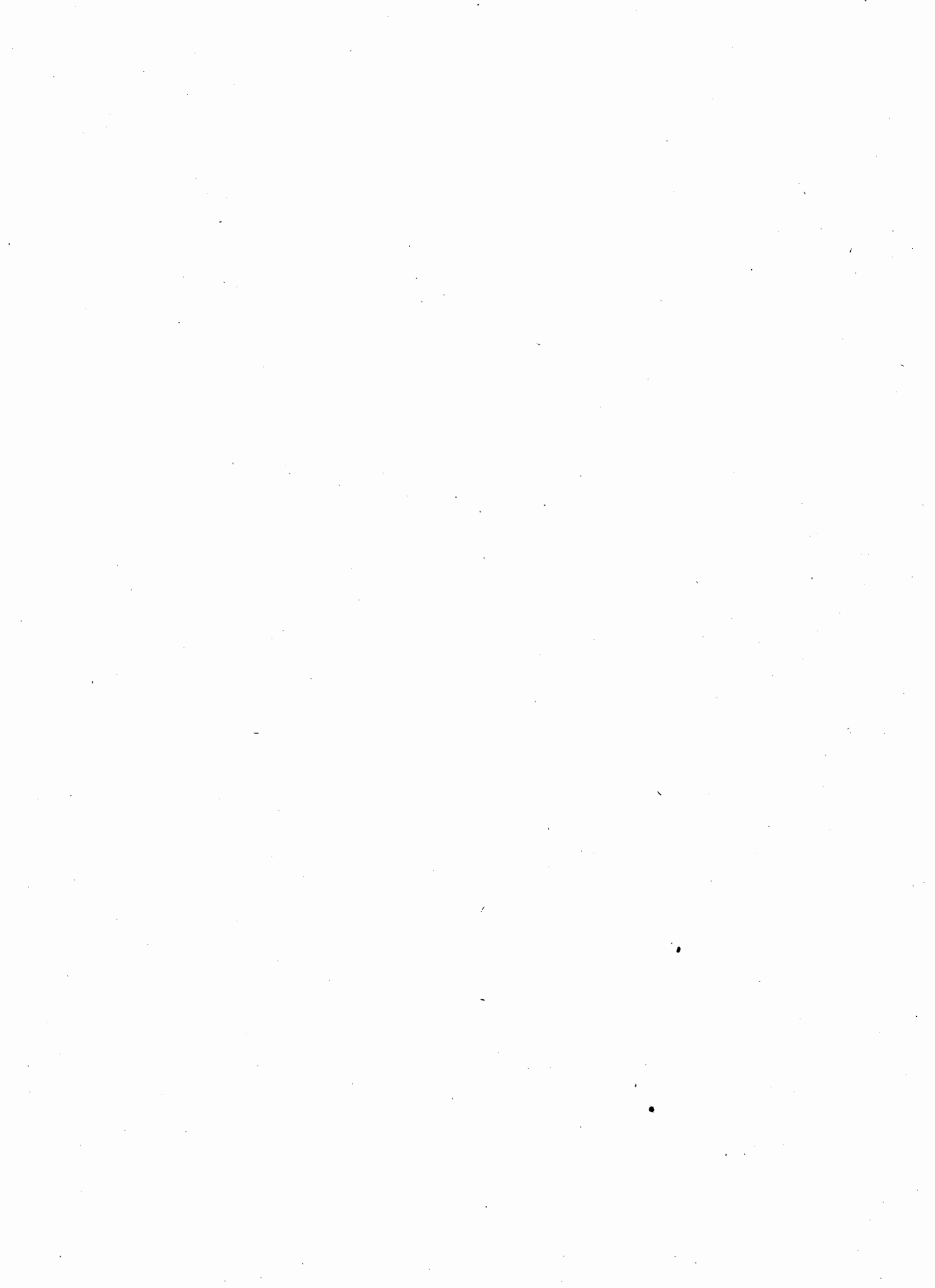



1. — Klimatologie. — 1969 tot 1972.

Ukkel (hoogte : 100 meter).

(Bron: Koninklijk Meteorologisch Instituut van België.)

OMSCHRIJVING	Jan.	Febr.	Maart	April	Mei	Juni	Juli	Aug.	Sept.	Okt.	Nov.	Dec.	Het jaar
<b>I. Temperatuur in graden Celsius</b>													
<b>Gemiddeld maximum :</b>													
1969 .....	7,0	4,3	8,7	13,8	19,4	21,2	24,2	23,0	20,5	18,4	9,8	2,2	14,4
1970 .....	5,3	5,5	6,9	10,5	18,7	24,5	21,4	23,5	21,4	14,7	11,8	5,3	14,1
1971 .....	6,1	7,3	7,1	14,7	21,0	19,7	25,0	23,2	20,5	16,3	8,4	7,8	14,8
1972 .....	4,4	8,0	12,8	12,8	17,4	19,8	23,3	21,8	17,8	15,1	8,7	7,7	14,1
<b>Gemiddeld minimum :</b>													
1969 .....	2,4	- 2,0	0,6	3,7	8,9	10,1	13,8	13,0	10,9	8,6	3,7	- 2,6	5,9
1970 .....	0,5	- 0,7	0,1	3,2	8,9	12,6	12,1	12,4	11,3	7,9	5,4	0,0	6,1
1971 .....	0,7	1,2	- 0,2	4,3	9,6	10,3	13,5	14,1	9,4	6,6	2,3	2,8	6,2
1972 .....	- 0,3	1,6	3,1	4,9	7,8	9,7	13,4	12,0	8,3	5,2	3,5	2,0	5,9
<b>Gemiddelde :</b>													
1969 .....	4,9	0,9	4,7	8,8	13,6	15,4	18,6	17,5	15,1	12,8	6,4	- 0,4	9,9
1970 .....	3,0	2,2	3,5	6,4	13,5	18,3	16,4	17,4	15,4	10,9	8,4	2,4	9,8
1971 .....	3,6	4,0	3,3	9,1	15,1	14,4	18,9	17,3	14,3	10,7	5,0	5,2	10,1
1972 .....	2,0	4,6	7,8	8,2	11,9	14,1	17,6	16,1	12,2	9,5	5,6	4,7	9,5
<b>Absoluut maximum :</b>													
1969 .....	12,4	12,6	15,4	24,1	31,3	29,0	32,1	30,5	27,2	23,9	15,8	7,9	32,1
1970 .....	12,4	10,9	13,8	17,9	24,7	30,2	31,1	29,5	25,9	24,3	15,5	11,1	31,1
1971 .....	12,1	12,1	14,0	25,1	28,3	27,9	31,5	29,1	25,4	23,0	14,0	13,7	31,5
1972 .....	10,1	14,0	20,3	17,7	24,0	28,5	33,5	27,7	23,4	22,6	14,6	12,3	33,5
<b>Absoluut minimum :</b>													
1969 .....	- 2,8	-10,4	- 3,1	- 1,5	2,7	5,5	7,0	8,3	3,8	2,3	- 3,5	- 7,8	-10,4
1970 .....	- 9,7	- 7,0	- 6,0	- 2,7	0,4	8,5	7,5	7,4	5,6	2,0	- 0,3	-10,1	-10,1
1971 .....	-10,4	- 4,5	-10,4	- 0,5	2,8	5,2	5,6	9,9	3,7	0,1	- 3,7	- 1,9	-10,4
1972 .....	-10,4	- 7,3	- 4,5	- 0,4	3,4	5,2	8,0	6,7	3,9	0,4	- 0,7	- 4,9	-10,4
<b>II. Dagen met grote hitte</b>													
<b>25 graden en meer :</b>													
1969 .....	—	—	—	—	4	6	16	10	3	—	—	—	39
1970 .....	—	—	—	—	—	15	8	11	4	—	—	—	38
1971 .....	—	—	—	1	3	3	14	8	2	—	—	—	31
1972 .....	—	—	—	—	—	2	8	4	—	—	—	—	14
<b>III. Dagen met vorst</b>													
<b>Totaal aantal :</b>													
1969 .....	6	19	16	5	—	—	—	—	—	—	7	24	77
1970 .....	14	17	17	5	—	—	—	—	—	—	1	12	66
1971 .....	7	4	13	1	—	—	—	—	—	—	6	4	35
1972 .....	13	7	5	1	—	—	—	—	—	1	2	10	39
<b>— 5 graden en minder :</b>													
1969 .....	—	5	—	—	—	—	—	—	—	—	—	9	14
1970 .....	2	4	1	—	—	—	—	—	—	—	—	7	14
1971 .....	5	—	4	—	—	—	—	—	—	—	—	—	9
1972 .....	4	1	—	—	—	—	—	—	—	—	—	2	7
<b>IV. Dagen met atmosferische neerslag <sup>(1)</sup></b>													
<b>Totaal aantal :</b>													
1969 .....	19	23	15	19	21	16	12	19	7	7	21	15	194
1970 .....	22	23	21	25	14	8	16	13	11	19	18	18	208
1971 .....	17	16	15	9	14	19	9	19	9	8	21	11	167
1972 .....	18	14	14	23	25	20	18	17	10	9	22	14	204
<b>Regenval in millimeters :</b>													
1969 .....	38,7	59,2	54,5	67,3	76,7	106,0	113,0	116,0	11,7	7,4	86,8	39,2	776,5
1970 .....	42,4	104,6	60,7	92,3	33,2	24,8	69,2	69,7	69,8	73,4	62,1	25,1	727,3
1971 .....	53,6	36,0	38,7	26,0	133,7	105,1	63,0	63,2	17,9	21,3	117,4	16,0	691,9
1972 .....	58,0	27,7	57,2	79,6	97,5	76,3	85,0	55,5	46,9	22,5	71,6	31,8	709,6

(1) Onder de dagen met atmosferische neerslag verstaat men de dagen waarop de regenmeter ten minste 0 mm 1 aanwijst.

1. — Klimatologie. — 1972. (vervolg)

(Bron : Koninklijk Meteorologisch Instituut van België.)

KLIMATOLOGISCHE GEGEVENS	Jan.	Febr.	Maart	April	Mei	Juni	Juli	Aug.	Sept.	Okt.	Nov.	Dec.	Het jaar
<b>I. Koninklijk Meteorologisch Instituut van België, te Ukkel (hoogte : 100 meter)</b>													
<i>Temperatuur in graden Celsius</i>													
Gemiddeld maximum .....	4,4	8,0	12,8	12,8	17,4	19,8	23,3	21,8	17,8	15,1	8,7	7,7	14,1
Gemiddeld minimum .....	- 0,3	1,6	3,1	4,9	7,8	9,7	13,4	12,0	8,3	5,2	3,5	2,0	5,9
Gemiddelde .....	2,0	4,6	7,8	8,2	11,9	14,1	17,6	16,1	12,2	9,5	5,6	4,7	9,5
Absoluut maximum .....	10,1	14,0	20,3	17,7	24,0	28,5	33,5	27,7	23,4	22,6	14,6	12,3	33,5
Absoluut minimum .....	-10,4	- 7,3	- 4,5	- 0,4	3,4	5,2	8,0	6,7	3,9	- 0,4	- 0,7	- 4,9	-10,4
<i>Aantal dagen met :</i>													
Grote hitte { 25° en meer .....	—	—	—	—	—	2	8	4	—	—	—	—	14
{ 30° en meer .....	—	—	—	—	—	—	4	—	—	—	—	—	4
Vorst : 0° minimum .....	13	7	5	1	—	—	—	—	—	1	2	10	39
Hevige vorst { - 5° en minder .....	4	1	—	—	—	—	—	—	—	—	—	—	5
{ -10° » .....	—	—	—	—	—	—	—	—	—	—	—	—	—
{ -15° » .....	—	—	—	—	—	—	—	—	—	—	—	—	—
<i>Aantal dagen :</i>													
Met atmosferische neerslag (1).	18	14	14	23	25	20	18	17	10	9	22	14	204
Met regen (2) .....	15	13	14	22	23	15	14	11	9	6	18	11	171
Met sneeuw (3) .....	6	—	2	—	—	—	—	—	—	—	3	—	9
Met hagel .....	—	—	—	—	—	—	1	1	—	—	—	—	2
Regenval in millimeters .....	58,0	27,7	57,2	79,6	97,5	76,3	85,0	55,5	46,9	22,5	71,6	31,8	709,6
Maandelijks aantal uren zonneschijn .....	47	72	190	89	147	138	168	172	167	163	48	85	1486

II. Brugge (hoogte : 8 meter)

<i>Temperatuur in graden Celsius</i>													
Gemiddeld maximum .....	4,9	7,0	12,0	11,8	15,9	17,7	21,1	20,3	17,3	14,7	9,7	7,5	13,3
Gemiddeld minimum .....	- 0,4	0,9	1,9	5,7	7,6	8,9	12,9	11,8	8,4	5,1	3,6	1,4	5,7
Absoluut maximum .....	10,8	12,4	19,4	16,2	22,4	24,6	28,8	25,8	22,0	21,8	14,2	12,0	28,8
Absoluut minimum .....	- 9,8	- 6,9	- 3,3	1,4	2,2	2,0	7,8	7,2	3,4	0,2	- 1,0	- 6,8	- 9,8
<i>Aantal dagen met :</i>													
Grote hitte { 25° en meer .....	—	—	—	—	—	—	4	1	—	—	—	—	5
{ 30° en meer .....	—	—	—	—	—	—	—	—	—	—	—	—	—
Vorst : 0° minimum .....	10	10	5	—	—	—	—	—	—	—	4	10	39
Hevige vorst { - 5° en minder .....	4	1	—	—	—	—	—	—	—	—	—	3	8
{ -10° » .....	—	—	—	—	—	—	—	—	—	—	—	—	—
{ -15° » .....	—	—	—	—	—	—	—	—	—	—	—	—	—
<i>Aantal dagen :</i>													
Met atmosferische neerslag (1).	16	20	12	22	21	17	17	13	14	12	24	16	204
Met regen (2) .....	15	14	11	22	19	16	14	12	11	8	21	14	177
Met sneeuw (3) .....	—	1	1	—	—	—	—	—	—	—	—	1	3
Met hagel .....	—	—	—	3	—	—	—	—	—	1	1	—	5
Regenval in millimeters .....	43,6	42,1	23,4	58,7	64,9	61,1	66,3	30,6	76,0	32,8	74,9	30,3	604,7

(1) Onder de dagen met atmosferische neerslag verstaat men de dagen waarop de regenmeter ten minste 0 mm 1 aanwijst.

(2) Aantal dagen met regen of motregen.

(3) Aantal dagen met sneeuw, losse hagel of zachte hagel.

1. — Klimatologie. — 1972 (vervolg).

(Bron : Koninklijk Meteorologisch Instituut van België.)

KLIMATOLOGISCHE GEGEVENS	Jan.	Febr.	Maart	April	Mei	Juni	Juli	Aug.	Sept.	Okt.	Nov.	Dec.	Het Jaar
<b>III. Leopoldsburg (hoogte : 50 meter)</b>													
<i>Temperatuur in graden Celsius</i>													
Gemiddeld maximum .....	4,0	8,4	13,1	12,5	17,2	19,1	22,6	21,6	17,5	15,1	8,8	8,7	14,1
Gemiddeld minimum .....	- 1,3	0,3	1,2	4,0	7,6	9,3	13,0	11,3	6,9	3,7	3,1	0,9	5,0
Absoluut maximum .....	9,5	15,3	20,6	14,7	24,3	27,7	33,5	28,2	23,7	23,1	15,0	12,6	33,5
Absoluut minimum .....	-13,5	-11,3	- 4,8	- 1,3	2,3	4,9	6,9	5,7	2,2	- 1,9	- 1,8	- 8,1	-13,5
<i>Aantal dagen met :</i>													
Grote hitte { 25° en meer .....	—	—	—	—	—	1	8	3	—	—	—	—	12
{ 30° en meer .....	—	—	—	—	—	—	3	—	—	—	—	—	3
Vorst : 0° minimum .....	16	10	8	2	—	—	—	—	—	2	7	12	57
Hevige vorst { - 5° en minder	4	2	—	—	—	—	—	—	—	—	—	5	11
{ -10°       »	4	1	—	—	—	—	—	—	—	—	—	—	5
{ -15°       »	—	—	—	—	—	—	—	—	—	—	—	—	—
<i>Aantal dagen :</i>													
Met atmosferische neerslag (1).	18	13	11	20	18	14	15	15	11	8	22	9	174
Met regen (2) .....	12	13	10	20	18	14	15	15	9	7	19	9	161
Met sneeuw (3) .....	7	—	2	—	—	—	—	—	—	—	1	—	10
Met hagel .....	—	—	—	—	—	—	—	—	—	—	—	—	—
Regenval in millimeters .....	48,2	24,8	50,8	68,0	106,3	87,7	109,9	81,7	58,6	33,1	63,0	34,0	766,1

IV. Rochefort (hoogte : 190 meter)

<i>Temperatuur in graden Celsius</i>													
Gemiddeld maximum .....	4,0	7,7	12,6	11,0	15,9	18,1	22,0	20,6	16,2	14,6	8,3	6,9	13,2
Gemiddeld minimum .....	- 2,1	- 1,2	- 1,5	2,2	5,1	7,3	11,4	9,4	4,3	0,3	1,1	- 1,8	2,9
Absoluut maximum .....	10,0	14,1	20,1	16,1	22,8	28,2	31,8	26,1	21,6	22,4	16,7	10,8	31,8
Absoluut minimum .....	-18,4	-17,4	- 5,8	- 5,6	- 1,0	0,5	3,3	3,0	- 1,6	- 7,2	- 6,0	-11,6	-18,4
<i>Aantal dagen met :</i>													
Grote hitte { 25° en meer .....	—	—	—	—	—	2	9	4	—	—	—	—	15
{ 30° en meer .....	—	—	—	—	—	—	2	—	—	—	—	—	2
Vorst : 0° minimum .....	23	13	23	7	1	—	—	—	2	16	14	20	119
Hevige vorst { - 5° en minder	7	8	2	1	—	—	—	—	—	2	1	11	32
{ -10°       »	2	1	—	—	—	—	—	—	—	—	—	4	7
{ -15°       »	1	1	—	—	—	—	—	—	—	—	—	—	2
<i>Aantal dagen :</i>													
Met atmosferische neerslag (1).	16	10	13	23	26	23	25	25	15	8	18	11	213
Met regen (2) .....	13	8	12	21	20	18	18	16	10	8	17	11	172
Met sneeuw (3) .....	9	—	3	—	—	—	—	—	—	—	2	—	14
Met hagel .....	—	—	—	—	—	—	—	—	—	—	—	—	—
Regenval in millimeters .....	38,4	30,8	55,0	80,4	104,2	69,3	110,8	73,9	74,5	33,5	89,9	16,7	777,4

(1) (2) (8) Zie voorgaande bladzijde.

## 2. — Lengte van de grenzen.

(Bron : Militair geografisch Instituut.)

Zeegrens : Noordzee, ten westen .....	65,5 km
Nederlandse grens (346 km ten noorden en 103,5 km Nederlands-Limburg).....	449,5 km
Duitse grens, ten oosten .....	161,5 km
Grens van het Groothertogdom Luxemburg, ten oosten .....	148,0 km
Fransse grens, ten zuiden en ten westen .....	620,0 km
<b>Totaal:</b>	<b>1 444,5 km</b>

## 3. — Oppervlakte van de provincies en arrondissementen op 31.12.1971.

(Bron : Ministerie van Financiën.)

ARRONDISSEMENTEN PROVINCIES RIJK	Hectaren	ARRONDISSEMENTEN PROVINCIES RIJK	Hectaren	ARRONDISSEMENTEN PROVINCIES RIJK	Hectaren
Antwerpen .....	100 090	Hoei .....	(3) 71 040	Aalst .....	47 275
Mechelen .....	50 363	Luik .....	76 468	Dendermonde .....	34 144
Turnhout .....	135 605	Verviers .....	201 444	Eeklo .....	35 715
<i>Antwerpen:</i>	<b>286 058</b>	Borgworm .....	(3) 38 676	Gent .....	91 973
		<i>Luik:</i>	<b>387 628</b>	Oudenaarde .....	41 494
Brussel-Hoofdstad ....	16 179			Sint-Niklaas .....	47 563
Halle-Vilvoorde .....	94 933	Hasselt .....	90 489	<i>Oost-Vlaanderen:</i>	<b>298 164</b>
Leuven .....	(1) 116 193	Maaseik .....	88 887	Brugge .....	65 577
Nijvel .....	109 775	Tongeren .....	62 843	Diksmuide .....	(4)(5) 32 552
<i>Brabant:</i>	<b>337 080</b>	<i>Limburg:</i>	<b>242 219</b>	Ieper .....	54 946
Aat .....	(2) 49 082	Aarlen .....	32 049	Kortrijk .....	40 316
Charleroi .....	56 099	Bastenaken .....	98 976	Oostende .....	(4)(5) 28 868
Bergen .....	61 568	Marche-en-Famenne ...	93 666	Roeselare .....	(4) 29 574
Moeskroen .....	10 121	Neufchâteau .....	145 412	Tielt .....	30 487
Zinnik .....	50 198	Virton .....	71 738	Veurne .....	(4)(5) 31 077
Thuin .....	90 823	<i>Luxembourg:</i>	<b>441 841</b>	<i>West-Vlaanderen:</i>	<b>313 397</b>
Doornik .....	(2) 61 092	Dinant .....	157 081	<i>Rijk:</i>	<b>3 051 395</b>
<i>Henegouwen:</i>	<b>378 983</b>	Namen .....	112 442		
		Philippeville .....	96 502		
		<i>Namen:</i>	<b>366 025</b>		

(1) Overgang van 89 ha van Halle-Booienhoven van het arrondissement Leuven naar het arrondissement Hasselt.

(2) Overgang van Wattripont (108 ha) van het arrondissement Doornik naar het arrondissement Aat.

(3) Overgang van Borlez en Les Waleffes (97 ha) van het arrondissement Hoei naar het arrondissement Borgworm.

(4) Overgang van verschillende grondgebieden, waaronder Oostkerke, Stuivekenskerke en Lampernisse (arrondissement Diksmuide) en Staden (arrondissement Roeselare) naar het arrondissement Veurne.

(5) Overgang van Zande (arrondissement Oostende) naar het arrondissement Diksmuide; overgang van een gedeelte van Westende (arrondissement Oostende) naar het arrondissement Veurne.

N.B. — Ten gevolge van de grenswijzigingen werd bij vergissing het afgestane grondgebied van Halle-Booienhoven tweemaal geteld in de vorige opgave.

## 4. — Bestuurlijke en gerechtelijke indeling op 31.12.1972.

Indeling van het grondgebied	Antwerpen	Brabant	Henegouwen	Luik	Limburg	Luxemburg	Namen	Oost-Vlaanderen	West-Vlaanderen	Rijk
Gerechtelijke arrondissementen .....	3	3	3	3	2	3	2	3	4	26
Gerech. kantons .....	24	45	32	27	13	16	15	29	21	222
Bestuurlijke arrondissementen .....	3	4	7	4	3	5	3	6	8	43
Kieskantons .....	19	26	35	27	15	20	14	32	26	214
Gemeenten .....	144	330	435	317	136	229	345	241	182	2 359

## 5. — Aantal gemeenten op 31 december.

JAREN	Antwerpen	Brabant	Hene- gouwen	Luik	Limburg	Luxem- burg	Namen	Oost- Vlaanderen	West- Vlaanderen	Rijk	JAREN
1920	152	346	444	344(1)	206	231	365	298	252	2 638(1)	1920
1930	151	348	444	373	206	233	366	297	253	2 671	1930
1932	151	348	443	373	206	233	366	297	253	2 670	1932
1949	151	348	443	372	206	233	366	297	253	2 669	1949
1952	151	348	443	369	206	233	366	297	253	2 666	1952
1958	148	348	443	369	206	233	366	297	253	2 663	1958
1965	147	356	444	339	202	231	345	282	240	2 586	1965
1970	147	356	444	338	202	231	345	282	240	2 585	1970
1971	144	332	440	317	141	229	345	243	182	2 373	1971
1972	144	330	435	317	136	229	345	241	182	2 359	1972

(1) De 30 gemeenten van de kantons Eupen, Malmedy en Sankt-Vith niet inbegrepen.

## 6. — Oprichting en opheffing van gemeenten en wijziging van gemeentegrenzen

GEMEENTEN	1831 -1900 (1)	1901 -1929	1930 -1939	1940 -1949	1950 -1960	1961 -1969	1970	1972 (3)	1831 -1972
Opggericht .....	128	31(2)	—	1	—	2	—	23	185
Opgeheven .....	10	7	2	2	6	80	—	235(3)	342
Grenzen gewijzigd .....	415	184	63	5	43	86	—	50(4)	846

(1) De bij de verdragen van 19 april 1839 aan Nederland afgestane gemeenten (124 uit Limburg en 119 uit Luxemburg) niet inbegrepen.

(2) Met inbegrip van Neutraal-Moresnet dat in 1919 geannexeerd werd onder de benaming « Kalmis ».

(3) Op de 22 gemeenten die door opslorping, krachtens de wet van 9 april 1971 moeten verdwijnen zijn er maar effectief 6 (Varendonk, Helenbos, Kessenich, Molenbeersel, Ophoven, Flénu) die werkelijk in 1971 afgeschaft zijn.

(4) In dit aantal zijn niet begrepen, die welke verdwenen zijn tengevolge van de verdeling van hun grondgebied tussen verschillende andere gemeenten.

## 7. — Grondverbrokkeling.

(Bron : Ministerie van Financiën.)

OMSCHRIJVING	Antwerpen	Brabant	Hene- gouwen	Luik	Limburg	Luxem- burg	Namen	Oost- Vlaanderen	West- Vlaanderen	Rijk
--------------	-----------	---------	-----------------	------	---------	----------------	-------	---------------------	---------------------	------

## A. Kadastrale percelen

<b>Absolute cijfers :</b>										
1969 .....	1 025 487	1 380 057	1 284 406	1 026 521	736 868	827 115	680 379	1 229 144	977 631	9 167 608
1970 .....	1 035 131	1 370 982	1 270 698	1 024 493	733 388	825 269	667 935	1 225 340	975 218	9 128 454
1971 .....	1 038 722	1 356 485	1 214 824	1 022 732	729 443	818 407	661 885	1 223 503	972 202	9 038 203
1972 .....	1 042 233	1 485 831	1 146 664	1 024 591	717 454	815 461	660 702	1 194 569	962 053	9 049 558
<b>Per 100 hectaren :</b>										
1969 .....	358	409	339	265	304	187	186	412	312	300
1970 .....	362	407	335	264	303	187	182	411	311	299
1971 .....	363	402	321	264	301	185	181	410	310	296
1972 .....	364	441	303	264	296	185	181	400	307	297

B. Artikels van de grondbelastingkohieren <sup>(1)</sup>

<b>Absolute cijfers :</b>										
1969 .....	424 377	636 458	422 083	327 327	221 294	133 722	161 745	421 135	342 222	3 090 363
1970 .....	434 926	646 668	420 605	330 948	226 842	134 694	160 596	429 228	350 966	3 135 473
1971 .....	443 410	658 623	428 894	332 231	231 618	135 668	163 546	435 454	357 531	3 186 975
1972 .....	450 085	706 594	405 977	331 587	233 069	136 324	165 226	433 018	361 860	3 223 740
<b>Per 1 000 inwoners :</b>										
1969 .....	277	294	317	322	340	610	422	321	325	320
1970 .....	283	297	316	326	346	615	417	327	332	324
1971 .....	288	301	325	329	351	625	428	331	338	329
1972 .....	291	321	307	327	350	626	430	329	340	331

(1) De eigenaars staan ingeschreven in de kohieren van elke gemeente waar zij immobilien bezitten.

## 8. — Aantal gemeenten naar hun bevolking.

### I. — per provincie (algemene volkstelling op 31.12.1970) <sup>(1)</sup>.

GROEPERING NAAR DE BEVOLKING	Ant- werpen	Brabant	Hene- gouwen	Luik	Lim- burg	Luxem- burg	Namen	Oost- Vlaand.	West- Vlaand.	Rijk
Minder dan 500 inwoners . . . .	2	30	93	60	18	95	167	9	5	479
500 — < 1 000 inwoners	4	46	109	72	17	79	92	40	14	473
1 000 — < 2 000 »	18	74	82	72	25	33	49	47	43	443
2 000 — < 3 000 »	18	55	43	37	27	10	13	40	30	273
3 000 — < 5 000 »	33	54	40	28	21	9	14	35	33	267
5 000 — < 10 000 »	38	29	39	30	20	2	7	42	35	242
10 000 — < 15 000 »	11	14	22	11	9	1	1	14	11	94
15 000 — < 20 000 »	5	9	4	1	2	—	1	6	3	31
20 000 — < 25 000 »	—	5	4	2	3	—	—	3	3	20
25 000 — < 50 000 »	12	8	5	3	1	—	1	6	3	39
50 000 — < 100 000 »	3	6	—	—	1	—	—	—	1	11
100 000 inwoners en meer . . . .	1	3	—	1	—	—	—	1	1	7
<b>Totaal:</b>	<b>145</b>	<b>333</b>	<b>441</b>	<b>317</b>	<b>144</b>	<b>229</b>	<b>345</b>	<b>243</b>	<b>182</b>	<b>2 379</b>

(1) Er werd verondersteld dat de samenvoegingen van gemeenten, die in 1971 plaats grepen, reeds op 31.12.70 uitwerking hadden. Zie werkelijke toestand tabel 5.

### II. — voor het Rijk.

GROEPERING NAAR DE BEVOLKING op 31 december	Rijk								
	Aantal gemeenten in :					Bevolking op 31 december			
	1846	1980	1947	1961	1970	1980	1947	1961	1970
Minder dan 500 inwoners . . . .	547	487	535	567	479	159 728	174 451	180 900	153 213
500 — < 1 000 inwoners	756	685	645	601	473	494 535	465 923	429 832	341 203
1 000 — < 2 000 »	694	660	611	555	443	924 888	864 009	775 544	626 146
2 000 — < 3 000 »	249	264	270	267	273	634 888	658 608	654 121	669 902
3 000 — < 5 000 »	163	261	262	273	267	984 282	1 009 478	1 046 981	1 022 385
<b>Minder dan 5 000 inwoners . . .</b>	<b>2 409</b>	<b>2 357</b>	<b>2 323</b>	<b>2 263</b>	<b>1 935</b>	<b>3 198 321</b>	<b>3 172 469</b>	<b>3 087 378</b>	<b>2 812 849</b>
5 000 — < 10 000 inwoners	81	179	200	228	242	1 182 074	1 368 666	1 583 037	1 658 581
10 000 — < 15 000 »	15	64	65	80	94	759 472	762 047	955 006	1 128 934
15 000 — < 20 000 »	3	19	28	24	31	321 002	484 829	409 520	535 503
20 000 — < 25 000 »	5	13	9	18	20	292 052	201 427	408 976	447 866
<b>10 000 — &lt; 25 000 inwoners</b>	<b>23</b>	<b>96</b>	<b>102</b>	<b>122</b>	<b>145</b>	<b>1 372 526</b>	<b>1 448 303</b>	<b>1 773 502</b>	<b>2 112 303</b>
25 000 — < 50 000 »	4	27	30	33	39	938 828	999 308	1 116 856	1 326 586
50 000 — < 100 000 »	2	7	10	12	11	460 738	629 403	776 953	720 603
100 000 inwoners en meer . . . .	2	5	5	5	7	939 517	894 046	852 015	1 020 022
<b>25 000 inwoners en meer . . . .</b>	<b>8</b>	<b>39</b>	<b>45</b>	<b>50</b>	<b>57</b>	<b>2 339 083</b>	<b>2 522 757</b>	<b>2 745 824</b>	<b>3 067 211</b>
<b>Totaal:</b>	<b>2 521</b>	<b>2 671</b>	<b>2 670</b>	<b>2 663</b>	<b>2 379</b>	<b>8 092 004</b>	<b>8 512 195</b>	<b>9 189 741</b>	<b>9 650 944</b>

**Bevolking**

1. — Loop van de bevolking van het Rijk, zonder onderscheid van geslacht in absolute getallen en per 1 000 inwoners.

JAREN	Natuurlijke loop van de bevolking						Vestigings- of uitwijkingsoverschot		Totaal accres	
	Geboorten		Sterfgevallen		Natuurlijk accres = Geboorten — Sterfgevallen		Absolute getallen	per 1 000 inwoners	Vermeerdering + Vermindering —	
	Absolute getallen	per 1 000 inwoners	Absolute getallen	per 1 000 inwoners	Absolute getallen	per 1 000 inwoners			Absolute getallen	per 1 000 inwoners
1846 (2) (1) ...	119 610	27,58	107 835	24,86	+ 11 775	+ 2,71	— 208	— 0,05	+ 11 567	+ 2,67
1856 (2) (1) ...	134 187	29,62	97 395	21,50	+ 36 792	+ 8,12	— 1 502	— 0,33	+ 35 290	+ 7,79
1866 (2) (1) ...	158 010	32,73	151 116	31,30	+ 6 894	+ 1,43	— 429	— 0,09	+ 6 465	+ 1,34
1876 (2) .....	175 409	32,87	114 823	21,52	+ 60 586	+ 11,35	— 7 439	— 1,39	+ 53 147	+ 9,96
1880 (2) .....	170 717	30,93	121 458	22,00	+ 49 259	+ 8,92	+ 937	+ 0,17	+ 50 196	+ 9,09
1890 (2) .....	176 199	29,03	124 917	20,58	+ 51 282	+ 8,45	+ 1 961	+ 0,32	+ 53 243	+ 8,77
1900 (2) .....	193 230	28,87	126 633	18,92	+ 66 597	+ 9,96	+ 3 925	+ 0,59	+ 70 522	+ 10,55
1910 (2) .....	175 768	23,68	110 403	14,87	+ 65 365	+ 8,80	— 538	— 0,07	+ 64 827	+ 8,73
1920 (2) .....	164 257	22,18	102 706	13,87	+ 61 551	+ 8,31	— 14 454	— 1,95	+ 47 097	+ 6,36
1930 (2) (3) ...	150 271	18,57	103 397	12,78	+ 46 874	+ 5,79	+ 22 761	+ 2,81	+ 69 635	+ 8,60
1939 .....	126 257	15,04	110 393	13,15	+ 15 864	+ 1,89	— 6 141	— 0,73	+ 9 723	+ 1,16
1940 (4) .....	110 323	13,30	125 083	15,08	— 14 760	— 1,78	+ 3 746	+ 0,45	— 13 512	— 1,33
1941 .....	98 417	11,92	118 670	14,37	— 20 253	— 2,45	— 17 029	— 2,06	— 37 282	— 4,51
1942 .....	105 749	12,84	117 291	14,24	— 11 542	— 1,40	— 10 323	— 1,25	— 21 865	— 2,65
1943 .....	120 665	14,63	107 767	13,07	+ 12 898	+ 1,56	— 1 563	— 0,19	+ 11 335	+ 1,37
1944 .....	124 075	15,04	124 861	15,13	— 786	— 0,09	+ 5 500	+ 0,66	+ 4 714	+ 0,57
1945 .....	127 245	15,25	121 155	14,52	+ 6 090	+ 0,73	+ 4 168	+ 0,50	+ 10 258	+ 1,23
1946 .....	146 731	17,49	110 413	13,16	+ 36 318	+ 4,33	+ 7 674	+ 0,91	+ 43 992	+ 5,24
1947 (2) .....	144 979	17,03	108 136	12,70	+ 36 843	+ 4,33	+ 27 215	+ 3,20	+ 64 058	+ 7,53
1948 (5) .....	148 210	17,23	103 576	12,04	+ 44 634	+ 5,19	+ 45 782	+ 5,32	+ 90 416	+ 10,51
1949 .....	144 670	16,77	106 704	12,37	+ 37 966	+ 4,40	— 15 493	— 1,80	+ 22 473	+ 2,60
1950 .....	142 970	16,52	104 039	12,02	+ 38 931	+ 4,50	— 10 362	— 1,20	+ 28 569	+ 3,30
1951 .....	142 524	16,38	107 688	12,37	+ 34 836	+ 4,01	+ 14 630	+ 1,68	+ 49 466	+ 5,69
1952 .....	146 142	16,69	103 624	11,83	+ 42 518	+ 4,85	+ 12 054	+ 1,38	+ 54 572	+ 6,23
1953 .....	146 522	16,65	106 024	12,05	+ 40 498	+ 4,60	— 134	— 0,01	+ 40 364	+ 4,59
1954 .....	148 128	16,75	104 795	11,85	+ 43 333	+ 4,90	— 684	— 0,08	+ 42 649	+ 4,82
1955 .....	148 798	16,73	108 316	12,18	+ 40 482	+ 4,55	+ 15 060	+ 1,69	+ 55 542	+ 6,24
1956 .....	150 181	16,78	108 016	12,07	+ 42 165	+ 4,71	+ 13 032	+ 1,46	+ 55 197	+ 6,17
1957 .....	152 388	16,88	107 236	11,88	+ 45 152	+ 5,00	+ 30 183	+ 3,34	+ 75 335	+ 8,35
1958 .....	155 894	17,17	105 746	11,65	+ 50 148	+ 5,52	+ 1 709	+ 0,19	+ 51 857	+ 5,71
1959 .....	160 662	17,60	103 513	11,34	+ 57 149	+ 6,26	— 6 960	— 0,76	+ 50 189	+ 5,50
1960 .....	155 520	16,94	113 106	12,32	+ 42 414	+ 4,62	+ 6 916	+ 0,75	+ 49 330	+ 5,37
1961 (2) .....	158 262	17,22	106 259	11,56	+ 52 003	+ 5,66	— 1 428 (6)	— 0,16	+ 50 575 (6)	+ 5,50
1962 .....	154 338	16,68	111 545	12,06	+ 42 793	+ 4,63	+ 18 880	+ 2,04	+ 61 673	+ 6,67
1963 .....	158 196	16,96	115 618	12,39	+ 42 578	+ 4,56	+ 34 134	+ 3,65	+ 76 712	+ 8,22
1964 .....	160 371	17,01	109 342	11,60	+ 51 029	+ 5,41	+ 48 945	+ 5,19	+ 99 974	+ 10,60
1965 .....	154 856	16,30	114 507	12,05	+ 40 349	+ 4,25	+ 30 785	+ 3,24	+ 71 134	+ 7,49
1966 .....	150 636	15,76	114 557	11,98	+ 36 079	+ 3,78	+ 21 067	+ 2,20	+ 57 146	+ 5,98
1967 .....	145 899	15,19	114 509	11,92	+ 31 390	+ 3,27	+ 17 831	+ 1,85	+ 49 221	+ 5,12
1968 .....	141 242	14,66	121 275	12,59	+ 19 967	+ 2,07	+ 6 342	+ 0,66	+ 26 309	+ 2,73
1969 .....	140 834	14,58	119 375	12,36	+ 21 459	+ 2,22	+ 6 785	+ 0,70	+ 28 244	+ 2,92
1970 (2) .....	141 119	14,56	118 888	12,27	+ 22 231	+ 2,29	+ 8 606 (7)	+ 0,89	+ 30 837 (7)	+ 3,18
1971 .....	139 104	14,35	118 853	12,26	+ 20 251	+ 2,09	+ 24 184	+ 2,49	+ 44 435	+ 4,58
1972 .....	134 437	13,82	116 743	12,00	+ 17 694	+ 1,82	+ 13 777	+ 1,42	+ 31 471	+ 3,24

De getelde geboorten en sterfgevallen zijn die welke in de loop van het beschouwde jaar in het bevolkingsregister werden ingeschreven.

- (1) In 1846, 1856 en 1866 gaat het om de feitelijke geboorten en sterfgevallen, d.w.z. die zich op het grondgebied van de gemeenten hebben voorgedaan. Van 1867 af zijn het de geboorten en sterfgevallen onder de werkelijke bevolking der gemeenten (werkelijke geboorten en sterfgevallen).
- (2) Algemene volkstellingen.
- (3) Van 1925 af, zijn in de gegevens de inlichtingen aangaande de Oostkantons begrepen.
- (4) De steden Doornik en Waver zijn niet in deze gegevens begrepen, wel in de totale ontwikkeling.
- (5) Van 1940 af tot eh met 1943, waren 41 gemeenten aan de Belgische administratieve rechtamacht onttrokken (88 090 inwoners op 31 december 1939).
- (6) Van 1948 af zijn in de gegevens de inlichtingen begrepen aangaande de beweging van de bevolking voorkomend in de vreemdelingenregisters.
- (7) Exclusief de correcties (— 38 988) voortvloeiend uit de telling van 31 december 1961.
- (7) Exclusief de correcties (— 40 047) voortvloeiend uit de telling van 31 december 1970.



Bevolking op 31 december			Huwelijken		Echtscheidingen		JAREN
Mannen	Vrouwen	Totaal	Absolute getallen	per 1 000 inwoners	Absolute getallen	per 10 000 inwoners	
2 163 523	2 173 673	4 337 196	25 670	5,92	29	0,07	1846 (2) (1)
2 271 783	2 257 777	4 529 560	32 926	7,27	42	0,09	1856 (2) (1)
2 419 639	2 408 194	4 827 833	37 783	7,83	70	0,14	1866 (2) (1)
..	..	5 336 185	38 228	7,16	135	0,25	1876 (2)
2 758 469	2 761 540	5 520 009	38 926	7,05	214	0,39	1880 (2)
3 026 954	3 042 367	6 069 321	44 596	7,35	373	0,61	1890 (2)
3 324 834	3 368 714	6 693 548	57 711	8,62	690	1,03	1900 (2)
3 680 790	3 742 994	7 423 784	58 776	7,92	1 089	1,47	1910 (2)
3 644 301	3 761 268	7 405 569	106 514	14,38	2 195	2,96	1920 (2)
4 007 418	4 084 586	8 092 004	71 624	8,86	2 491	3,08	1930 (2) (3)
4 144 832	4 251 444	8 396 276	54 871	6,53	3 423	4,08	1939
4 089 305	4 205 369	8 294 674	35 685	4,30	1 803	2,17	1940 (4)
4 065 580	4 191 812	8 257 392	52 697	6,38	2 623	3,18	1941
4 048 391	4 187 136	8 235 527	61 834	7,51	2 971	3,61	1942
4 051 564	4 195 298	8 246 862	52 056	6,31	3 430	4,16	1943
4 088 596	4 245 680	8 334 276	45 352	5,44	3 398	4,08	1944
4 087 918	4 256 616	8 344 534	83 077	9,96	3 178	3,81	1945
4 108 764	4 279 762	8 388 526	90 909	10,84	5 653	6,74	1946
4 199 728	4 312 467	8 512 195	83 665	9,83	6 825	8,02	1947 (2)
4 250 550	4 352 061	8 602 611	79 737	9,27	6 518	7,58	1948 (5)
4 250 328	4 374 756	8 625 084	73 453	8,52	5 988	6,94	1949
4 256 975	4 396 678	8 653 653	72 023	8,32	5 100	5,89	1950
4 287 701	4 415 418	8 703 119	70 541	8,11	4 366	5,02	1951
4 313 265	4 444 426	8 757 691	67 340	7,69	4 211	4,81	1952
4 328 285	4 469 770	8 798 055	67 742	7,70	4 163	4,73	1953
4 343 880	4 496 824	8 840 704	67 931	7,68	3 999	4,52	1954
4 373 063	4 523 183	8 896 246	68 881	7,74	4 416	4,97	1955
4 398 492	4 552 951	8 951 443	68 700	7,67	4 313	4,82	1956
4 439 030	4 587 748	9 026 778	68 338	7,57	4 527	5,02	1957
4 458 091	4 620 544	9 078 635	67 193	7,40	4 261	4,69	1958
4 477 933	4 650 891	9 128 824	65 135	7,14	4 406	4,83	1959
4 497 822	4 680 332	9 178 154	65 220	7,11	4 589	5,00	1960
4 496 860	4 692 881	9 189 741	62 371	6,79	4 607	5,01	1961 (2)
4 529 505	4 721 909	9 251 414	62 086	6,71	4 697	5,08	1962
4 571 125	4 757 001	9 328 126	62 449	6,69	5 171	5,54	1963
4 627 860	4 800 240	9 428 100	65 008	6,90	5 470	5,80	1964
4 661 825	4 837 409	9 499 234	66 535	7,00	5 520	5,81	1965
4 687 436	4 868 944	9 556 380	68 330	7,15	5 826	6,10	1966
4 708 216	4 897 385	9 605 601	68 309	7,11	6 023	6,27	1967
4 717 790	4 914 120	9 631 910	69 713	7,24	6 057	6,28	1968
4 729 643	4 930 511	9 660 154	72 330	7,49	6 458	6,68	1969
4 721 866	4 929 078	9 650 944	*73 241	*7,59	6 403	6,61	1970 (2)
4 744 663	4 950 716	9 695 379	*73 367	*7,57	*7 154	*7,38	1971
4 759 930	4 966 920	9 726 850	*74 584	*7,67	*7 972	*8,20	1972

## 2. — Loop van de bevolking van het Rijk, naar geslacht, in absolute getallen.

JAREN	Natuurlijke loop van de bevolking						Binnenlandse migraties			
	Geboorten		Sterfgevallen		Natuurlijk accres = Geboorten - Sterfgevallen		Vestiging		Vertrek	
	Mannen	Vrouwen	Mannen	Vrouwen	Mannen	Vrouwen	Mannen	Vrouwen	Mannen	Vrouwen
1846 (2) (1) ...	61 223	58 387	54 622	53 213	+ 6 601	+ 5 174	..	..	..	..
1856 (2) (1) ...	..	..	..	..	..	..	..	..	..	..
1866 (2) (1) ...	80 622	77 388	77 152	73 964	+ 3 470	+ 3 424	81 768	82 403	82 515	83 150
1876 (2) .....	89 652	85 757	59 701	55 122	+ 29 951	+ 30 635	129 566	130 111	134 118	134 320
1880 (2) .....	87 221	83 496	63 849	57 609	+ 23 372	+ 25 887	133 559	137 528	133 762	137 814
1890 (2) .....	90 004	86 195	65 669	59 248	+ 24 335	+ 26 947	159 678	169 054	157 909	165 933
1900 (2) .....	99 026	94 204	66 042	60 591	+ 32 984	+ 33 613	212 931	220 513	210 161	219 262
1910 (2) .....	89 742	86 026	56 943	53 460	+ 32 799	+ 32 566	265 955	279 867	262 274	275 778
1920 (2) .....	84 518	79 739	53 047	49 659	+ 31 471	+ 30 080	308 219	344 977	298 148	333 527
1930 (2) (3) ...	76 974	73 297	53 881	49 516	+ 23 093	+ 23 781	305 878	307 486	300 438	304 200
1939 .....	64 270	61 987	57 945	52 448	+ 6 325	+ 9 539	252 576	279 155	249 854	277 306
1940 (4) .....	56 521	53 802	68 709	56 374	- 12 188	- 2 572	239 167	272 138	231 938	265 522
1941 .....	50 599	47 818	64 815	53 855	- 14 216	- 6 037	184 966	222 246	183 113	220 507
1942 .....	54 751	50 998	64 429	52 862	- 9 678	- 1 864	1 026 268	1 133 471	1 025 815	1 129 104
1943 .....	62 227	58 438	57 863	49 904	+ 4 364	+ 8 534	99 849	124 409	97 951	122 754
1944 .....	63 932	60 143	68 426	56 435	- 4 494	+ 3 708	176 419	209 537	171 777	207 293
1945 .....	65 391	61 854	65 650	55 505	- 259	+ 6 349	270 894	304 178	266 645	301 727
1946 .....	75 744	70 987	60 166	50 247	+ 15 578	+ 20 740	252 622	277 757	249 533	274 081
1947 (2) .....	74 590	70 389	57 894	50 242	+ 16 696	+ 20 147	222 804	235 407	220 131	232 002
1948 (5) .....	76 035	72 175	55 221	48 355	+ 20 814	+ 23 820	246 928	224 364	238 290	217 083
1949 .....	74 427	70 243	56 750	49 954	+ 17 677	+ 20 289	248 286	235 511	239 537	227 747
1950 .....	73 354	69 616	55 271	48 768	+ 18 083	+ 20 848	248 134	241 236	243 634	237 431
1951 .....	73 081	69 443	56 937	50 751	+ 16 144	+ 18 692	274 273	264 901	270 914	261 964
1952 .....	75 309	70 833	55 238	48 386	+ 20 071	+ 22 447	273 578	258 903	270 011	256 000
1953 .....	75 463	71 059	56 735	49 289	+ 18 728	+ 21 770	277 297	267 277	274 104	264 955
1954 .....	75 910	72 218	55 760	49 035	+ 20 150	+ 23 183	281 554	276 508	277 885	273 631
1955 .....	76 151	72 647	57 720	50 596	+ 18 431	+ 22 051	277 014	273 297	275 299	272 021
1956 .....	76 882	73 299	57 457	50 559	+ 19 425	+ 22 740	277 180	271 120	275 077	269 060
1957 .....	78 632	73 756	57 073	50 163	+ 21 559	+ 23 593	277 765	267 520	275 369	265 306
1958 .....	80 137	75 757	56 145	49 601	+ 23 992	+ 26 156	273 351	267 812	271 282	265 974
1959 .....	82 490	78 172	55 203	48 310	+ 27 287	+ 29 862	263 775	262 714	261 611	260 938
1960 .....	79 896	75 624	60 651	52 455	+ 19 245	+ 23 169	272 354	273 817	270 259	272 117
1961 (2) .....	81 303	76 959	57 140	49 119	+ 24 163	+ 27 840	273 394	278 449	270 742	275 971
1962 .....	79 344	74 994	59 497	52 048	+ 19 847	+ 22 946	262 444	263 864	259 216	261 872
1963 .....	81 355	76 841	61 841	53 777	+ 19 514	+ 23 064	264 412	264 122	262 318	261 507
1964 .....	82 328	78 043	58 642	50 700	+ 23 686	+ 27 343	272 851	265 680	270 066	263 343
1965 .....	79 669	75 187	61 458	53 049	+ 18 211	+ 22 138	270 337	262 645	267 754	261 037
1966 .....	77 249	73 387	61 139	53 418	+ 16 110	+ 19 969	268 528	261 403	266 307	259 748
1967 .....	75 101	70 798	61 106	53 403	+ 13 995	+ 17 395	262 702	260 186	258 894	256 909
1968 .....	72 520	68 722	64 493	56 782	+ 8 027	+ 11 940	265 242	265 522	261 747	263 169
1969 .....	72 438	68 396	63 614	55 761	+ 8 824	+ 12 635	263 888	265 622	262 489	264 491
1970 (2) .....	72 653	68 466	63 074	55 814	+ 9 579	+ 12 652	268 890	270 037	267 326	268 767
1971 .....	71 429	67 675	63 034	55 819	+ 8 395	+ 11 856	254 727	254 549	251 962	252 497
1972 .....	69 189	65 248	62 093	54 650	+ 7 096	+ 10 598	251 737	251 493	247 973	249 163

De getelde geboorten en sterfgevallen zijn die welke in de loop van het beschouwde jaar in het bevolkingsregister werden ingeschreven.

(1) In 1846, 1856 en 1866 gaat het om de feitelijke geboorten en sterfgevallen, d.w.z. die zich op het grondgebied van de gemeenten hebben voorgedaan. Van 1867 af zijn het de geboorten en sterfgevallen onder de werkelijke bevolking der gemeenten (werkelijke geboorten en sterfgevallen).

(2) Algemene volkstellingen.

(3) Van 1925 af, zijn in de gegevens de inlichtingen aangaande de Oostkantons begrepen.

(4) De steden Doornik en Waver zijn niet in deze gegevens begrepen, wel in de totale ontwikkeling.

Van 1940 af tot en met 1948, waren 41 gemeenten aan de Belgische administratieve rechtsmacht onttrokken (88 090 inwoners op 31 december 1989)

Migraties						Totaal accres		JAREN
Buitenlandse migraties						Vermeerdering + Vermindering —		
Vestiging		Vertrek		(7)		Mannen	Vrouwen	
Mannen	Vrouwen	Mannen	Vrouwen	Mannen	Vrouwen			
..	..	..	..	..	..	..	..	1846 (2) (1)
..	..	..	..	..	..	..	..	1856 (2) (1)
21 133	21 138	20 467	20 739	..	..	..	..	1866 (2) (1)
7 761	6 685	6 751	6 373	..	..	+ 26 409	+ 26 738	1876 (2)
8 913	7 577	7 774	7 290	..	..	+ 24 308	+ 25 888	1880 (2)
11 714	9 744	11 728	9 947	1 536	1 176	+ 24 554	+ 28 689	1890 (2)
16 596	12 635	14 149	10 915	2 640	1 623	+ 35 561	+ 34 961	1900 (2)
25 919	19 031	21 623	17 231	9 119	5 285	+ 31 657	+ 33 170	1910 (2)
22 220	22 084	26 484	26 823	14 257	12 715	+ 23 021	+ 24 076	1920 (2)
36 313	18 096	17 798	11 769	7 590	3 217	+ 39 458	+ 30 177	1930 (2) (3)
5 255	6 558	8 651	9 341	2 883	1 650	+ 2 768	+ 6 955	1939
3 618	3 304	7 016	6 685	1 878	1 442	— 11 264	— 2 248	1940 (4)
1 561	1 685	7 003	6 772	5 918	4 174	— 23 725	— 13 559	1941
1 767	2 165	5 411	5 250	4 320	4 094	— 17 189	— 4 676	1942
1 517	2 086	2 459	2 782	2 147	1 331	+ 3 173	+ 8 162	1943
1 718	2 431	1 389	1 521	1 700	925	— 1 223	+ 5 937	1944
7 637	11 767	6 195	6 438	6 110	3 193	— 678	+ 10 936	1945
17 322	13 025	9 834	10 498	5 309	3 797	— 20 846	— 23 146	1946
32 256	15 293	10 024	9 467	3 756	3 165	+ 37 845	+ 26 213	1947 (2)
62 912	27 012	30 708	14 778	10 834	3 741	+ 50 822	+ 39 594	1948 (5)
15 429	16 366	28 885	15 156	13 192	6 568	— 222	+ 22 695	1949
13 304	14 618	22 434	14 075	6 786	3 274	+ 6 667	+ 21 922	1950
43 045	16 909	26 055	16 972	5 767	2 826	+ 30 726	+ 18 740	1951
30 807	21 343	23 898	14 947	4 983	2 738	+ 25 564	+ 29 008	1952
19 821	20 143	22 177	15 932	4 545	2 959	+ 15 020	+ 25 344	1953
15 722	18 882	19 066	15 019	4 880	2 869	+ 15 595	+ 27 054	1954
31 145	19 961	18 168	14 589	3 940	2 340	+ 29 183	+ 26 359	1955
28 631	23 962	20 263	16 433	4 467	2 561	+ 25 429	+ 29 768	1956
42 328	26 466	21 368	15 253	4 377	2 223	+ 40 538	+ 34 797	1957
22 865	24 259	23 786	16 511	6 079	2 946	+ 19 061	+ 32 796	1958
14 205	18 110	18 540	16 689	5 274	2 712	+ 19 842	+ 30 347	1959
19 533	22 715	16 390	15 799	4 594	2 344	+ 19 889	+ 29 441	1960
17 886	18 202	17 873	17 644	4 566	2 563	+ 22 262 (6)	+ 28 313 (6)	1961 (2)
30 550	22 194	17 074	15 997	3 906	2 107	+ 32 645	+ 29 028	1962
44 814	27 772	19 413	16 014	5 389	2 345	+ 41 620	+ 35 092	1963
58 983	33 351	21 095	17 101	7 624	2 691	+ 56 735	+ 43 239	1964
46 614	34 147	23 212	17 202	10 231	3 522	+ 33 965	+ 37 169	1965
40 119	30 959	23 044	17 799	9 795	3 249	+ 25 611	+ 31 535	1966
33 090	30 623	21 496	18 896	8 617	3 958	+ 20 780	+ 28 441	1967
29 310	27 812	23 167	21 181	8 091	4 189	+ 9 574	+ 15 735	1968
28 699	26 544	21 073	20 447	5 996	3 472	+ 11 853	+ 16 391	1969
33 144	28 999	22 811	22 807	6 888	3 865	+ 14 588 (8)	+ 16 249 (8)	1970 (2)
33 786	28 922	18 337	18 917	3 812	2 275	+ 22 797	+ 21 638	1971
33 498	28 976	21 538	21 183	7 553	4 517	+ 15 267	+ 16 204	1972

(5) Van 1948 af zijn in de gegevens de inlichtingen begrepen aangaande de beweging van de bevolking voorkomend in de vreemdelingenregisters.

(6) Exclusief de correcties (— 38 988) voortvloeiend uit de telling van 31 december 1961.

(7) Vertrokken personen wier nieuwe verblijfplaats onbekend is.

(8) Exclusief de correcties (— 40 047) voortvloeiend uit de telling van 31 december 1970.

### 3. — Loop van de bevolking in de arrondissementen, provincies, rijk en taalgebieden.

I. Jaar 1972. Belgen en vreemdelingen : absolute cijfers.

ARRONDISSEMENTEN PROVINCIES RIJK EN TAALGEBIEDEN	Geboorten (gewoon verblijf)	Sterfgevallen (gewoon verblijf)	Natuurlijk accres = Geboorten - Sterfgevallen	Vestigings- of uitwijkings- overschot (1)	Totaal accres Vermeerdering + Vermindering -	Bevolking op 31 december
Antwerpen .....	11 699	10 726	+ 973	+ 1 842	+ 2 815	925 035
Mechelen .....	3 633	3 169	+ 464	+ 264	+ 728	284 224
Turnhout .....	5 301	2 875	+ 2 426	- 588	+ 1 838	337 100
<i>Antwerpen:</i>	<b>20 633</b>	<b>16 770</b>	<b>+ 3 863</b>	<b>+ 1 518</b>	<b>+ 5 381</b>	<b>1 546 359</b>
Brussel-Hoofdstad .....	14 038	14 365	- 327	- 5 394	- 5 721	1 069 005
Halle-Vilvoorde .....	6 115	5 094	+ 1 021	+ 4 346	+ 5 367	488 220
Leuven .....	5 408	4 202	+ 1 206	+ 1 759	+ 2 965	396 402
Nijvel .....	3 113	3 056	+ 57	+ 5 314	+ 5 371	244 682
<i>Brabant:</i>	<b>28 674</b>	<b>26 717</b>	<b>+ 1 957</b>	<b>+ 6 025</b>	<b>+ 7 982</b>	<b>2 198 309</b>
Aat .....	925	1 058	- 133	+ 141	+ 8	74 824
Charleroi .....	6 684	6 368	+ 316	- 1 206	- 890	458 641
Bergen .....	3 860	3 615	+ 245	+ 160	+ 405	263 725
Moeskroen .....	1 161	967	+ 194	- 59	+ 135	72 608
Zinnik .....	2 400	2 271	+ 129	- 79	+ 50	164 681
Thuin .....	1 908	1 849	+ 59	+ 405	+ 464	136 843
Doornik .....	2 081	2 206	- 125	+ 461	+ 336	148 815
<i>Henegouwen:</i>	<b>19 019</b>	<b>18 334</b>	<b>+ 685</b>	<b>- 177</b>	<b>+ 508</b>	<b>1 320 137</b>
Hoei .....	1 207	1 556	- 349	+ 853	+ 504	93 528
Zuik .....	8 102	8 528	- 426	+ 1 356	+ 930	619 816
Verviers .....	3 406	3 221	+ 185	+ 714	+ 899	241 262
Borgworm .....	669	956	- 287	+ 307	+ 20	58 985
<i>Zuik:</i>	<b>13 384</b>	<b>14 261</b>	<b>- 877</b>	<b>+ 3 230</b>	<b>+ 2 353</b>	<b>1 013 591</b>
Hasselt .....	5 186	2 479	+ 2 707	- 39	+ 2 668	326 418
Maaseik .....	2 805	1 151	+ 1 654	+ 590	+ 2 244	171 428
Tongeren .....	2 615	1 561	+ 1 054	- 365	+ 689	168 253
<i>Limburg:</i>	<b>10 606</b>	<b>5 191</b>	<b>+ 5 415</b>	<b>+ 186</b>	<b>+ 5 601</b>	<b>666 099</b>
Aarlen .....	703	568	+ 135	+ 186	+ 321	48 855
Bastenaken .....	494	466	+ 28	- 193	- 165	34 696
Marche-en-Famenne .....	531	559	- 28	- 75	- 103	39 559
Neufchâteau .....	764	711	+ 53	- 70	- 17	52 309
Virton .....	559	537	+ 22	+ 410	+ 432	42 260
<i>Luxemburg:</i>	<b>3 051</b>	<b>2 841</b>	<b>+ 210</b>	<b>+ 258</b>	<b>+ 468</b>	<b>217 679</b>

(1) Zie de opmerking op de volgende bladzijde.

### 3. — Loop van de bevolking in de arrondissementen, provincies, rijk en taalgebieden. (vervolg)

#### I. Jaar 1972. Belgen en vreemdelingen : absolute cijfers (vervolg).

ARRONDISSEMENTEN PROVINCIES RIJK EN TAALGEBIEDEN	Geboorten (gewoon verblijf)	Sterfgevallen (gewoon verblijf)	Natuurlijk accres = Geboorten - Sterfgevallen	Vestigings- of uittwikings- overschot (1)	Totaal accres Vermeerdering + Verminderling —	Bevolking op 31 december
Dinant .....	1 278	1 151	+ 127	+ 147	+ 274	84 577
Namen .....	3 497	3 235	+ 262	+ 1 322	+ 1 584	240 327
Philippeville .....	889	772	+ 117	+ 119	+ 236	59 125
<i>Namen:</i>	<b>5 664</b>	<b>5 158</b>	<b>+ 506</b>	<b>+ 1 588</b>	<b>+ 2 094</b>	<b>384 029</b>
Aalst .....	3 680	3 045	+ 635	+ 78	+ 713	265 607
Dendermonde .....	2 533	2 087	+ 446	+ 3	+ 449	176 443
Eeklo .....	1 185	1 023	+ 162	+ 98	+ 260	86 553
Gent .....	6 408	6 098	+ 310	+ 612	+ 922	474 829
Oudenaarde .....	1 443	1 470	— 27	— 187	— 214	112 889
Sint-Niklaas .....	2 929	2 305	+ 624	+ 571	+ 1 195	201 556
<i>Oost-Vlaanderen:</i>	<b>18 178</b>	<b>16 028</b>	<b>+ 2 150</b>	<b>+ 1 175</b>	<b>+ 3 325</b>	<b>1 317 877</b>
Brugge .....	3 524	2 599	+ 925	+ 875	+ 1 800	247 077
Diksmuide .....	624	512	+ 112	— 268	— 156	47 077
Ieper .....	1 483	1 237	+ 246	— 394	— 148	104 912
Kortrijk .....	4 011	2 813	+ 1 198	+ 29	+ 1 227	266 283
Oostende .....	1 785	1 474	+ 311	+ 306	+ 617	130 466
Roeselare .....	2 104	1 447	+ 657	— 572	+ 85	141 224
Tielt .....	1 031	792	+ 239	+ 8	+ 247	76 865
Veurne .....	666	569	+ 97	— 10	+ 87	48 866
<i>West-Vlaanderen:</i>	<b>15 228</b>	<b>11 443</b>	<b>+ 3 785</b>	<b>— 26</b>	<b>+ 3 759</b>	<b>1 062 770</b>
<i>Rijk:</i>	<b>134 437</b>	<b>116 743</b>	<b>+ 17 694</b>	<b>+ 13 777</b>	<b>+ 31 471</b>	<b>9 726 850</b>
Nederlands taalgebied .....	76 168	58 728	+ 17 440	+ 8 958	+ 26 398	5 477 727
Frans taalgebied .....	43 421	42 931	+ 490	+ 9 811	+ 10 301	3 117 240
Duits taalgebied .....	810	719	+ 91	+ 402	+ 493	62 878
Brussel-Hoofdstad .....	14 038	14 365	— 327	— 5 394	— 5 721	1 069 005
Frans taalgebied en Duits taalgebied.	44 231	43 650	+ 581	+ 10 213	+ 10 794	3 180 118

(1) Bij de emigranten worden de personen geteld wier nieuwe verblijfplaats onbekend is.

### 3. — Loop van de bevolking in de arrondissementen, provincies, rijk en taalgebieden.

(vervolg)

II. Jaar 1972. Belgen en vreemdelingen : cijfers per 1 000 inwoners.

ARRONDISSEMENTEN PROVINCIES RIJK EN TAALGEBIEDEN	Geboorten (gewoon verblijf)	Sterfgevallen (gewoon verblijf)	Natuurlijk accres = Geboorten - Sterfgevallen	Vestigings- of uitwijkingsoverschot (1)	Totaal accres Vermeerdering + Vermindering -
Antwerpen .....	12,65	11,60	+ 1,05	+ 1,99	+ 3,04
Mechelen .....	12,78	11,15	+ 1,63	+ 0,93	+ 2,56
Turnhout .....	15,73	8,53	+ 7,20	- 1,74	+ 5,45
<i>Antwerpen :</i>	<b>13,34</b>	<b>10,84</b>	<b>+ 2,50</b>	<b>+ 0,98</b>	<b>+ 3,48</b>
Brussel-Hoofdstad .....	13,13	13,44	- 0,31	- 5,04	- 5,35
Halle-Vilvoorde .....	12,52	10,43	+ 2,09	+ 8,90	+ 10,99
Leuven .....	13,64	10,60	+ 3,04	+ 4,44	+ 7,48
Nijvel .....	12,72	12,49	+ 0,23	+ 21,72	+ 21,95
<i>Brabant :</i>	<b>13,04</b>	<b>12,15</b>	<b>+ 0,89</b>	<b>+ 2,74</b>	<b>+ 3,63</b>
Aat .....	12,36	14,14	- 1,78	+ 1,89	+ 0,11
Charleroi .....	14,57	13,88	+ 0,69	- 2,63	- 1,94
Bergen .....	14,64	13,71	+ 0,93	+ 0,61	+ 1,54
Moeskroen .....	15,99	13,32	+ 2,67	- 0,81	+ 1,86
Zinnik .....	14,57	13,79	+ 0,78	- 0,48	+ 0,30
Thuin .....	13,94	13,51	+ 0,43	+ 2,96	+ 3,39
Doornik .....	13,98	14,82	- 0,84	+ 3,10	+ 2,26
<i>Henegouwen :</i>	<b>14,41</b>	<b>13,89</b>	<b>+ 0,52</b>	<b>- 0,13</b>	<b>+ 0,39</b>
Hoei .....	12,91	16,64	- 3,73	+ 9,12	+ 5,39
Luik .....	13,07	13,76	- 0,69	+ 2,19	+ 1,50
Verviers .....	14,12	13,35	+ 0,77	+ 2,96	+ 3,73
Borgworm .....	11,34	16,21	- 4,86	+ 5,20	+ 0,34
<i>Luik :</i>	<b>13,20</b>	<b>14,07</b>	<b>- 0,87</b>	<b>+ 3,18</b>	<b>+ 2,31</b>
Hasselt .....	15,88	7,59	+ 8,29	- 0,12	+ 8,17
Maaseik .....	16,36	6,71	+ 9,65	+ 3,44	+ 13,09
Tongeren .....	15,54	9,28	+ 6,26	- 2,17	+ 4,09
<i>Limburg :</i>	<b>15,92</b>	<b>7,79</b>	<b>+ 8,13</b>	<b>+ 0,28</b>	<b>+ 8,41</b>
Aarlen .....	14,39	11,63	+ 2,76	+ 3,81	+ 6,57
Bastenaken .....	14,24	13,43	+ 0,81	- 5,56	- 4,75
Marche-en-Famenne .....	13,42	14,13	- 0,71	- 1,89	- 2,60
Neufchâteau .....	14,60	13,59	+ 1,01	- 1,34	- 0,33
Virton .....	13,23	12,71	+ 0,52	+ 9,70	+ 10,22
<i>Luxemburg :</i>	<b>14,02</b>	<b>13,05</b>	<b>+ 0,97</b>	<b>+ 1,18</b>	<b>+ 2,15</b>

(1) Zie de opmerking op volgende blz

### 3. — Loop van de bevolking in de arrondissementen, provincies, rijk en taalgebieden. (vervolg)

#### II. Jaar 1972. Belgen en vreemdelingen : cijfers per 1 000 inwoners (vervolg).

ARRONDISSEMENTEN PROVINCIES RIJK EN TAAIGEBIEDEN	Geboorten (gewoon verblijf)	Sterfgevallen (gewoon verblijf)	Natuurlijk accres = Geboorten - Sterfgevallen	Vestigings- of uitwijkingsoverschot (1)	Totaal accres Vermeerdering + Vermindering —
Dinant .....	15,11	13,61	+ 1,50	+ 1,74	+ 3,24
Namen .....	14,55	13,46	+ 1,09	+ 5,50	+ 6,59
Philippeville .....	15,04	13,06	+ 1,98	+ 2,01	+ 3,99
<i>Namen :</i>	<b>14,75</b>	<b>13,43</b>	<b>+ 1,32</b>	<b>+ 4,13</b>	<b>+ 5,45</b>
Aalst .....	13,85	11,46	+ 2,39	+ 0,29	+ 2,68
Dendermonde .....	14,36	11,83	+ 2,53	+ 0,02	+ 2,55
Eeklo .....	13,69	11,82	+ 1,87	+ 1,13	+ 3,00
Gent .....	13,49	12,84	+ 0,65	+ 1,29	+ 1,94
Oudenaarde .....	12,78	13,02	— 0,24	— 1,66	— 1,90
Sint-Niklaas .....	14,53	11,44	+ 3,09	+ 2,83	+ 5,93
<i>Oost-Vlaanderen :</i>	<b>13,79</b>	<b>12,16</b>	<b>+ 1,63</b>	<b>+ 0,89</b>	<b>+ 2,52</b>
Brugge .....	14,26	10,52	+ 3,74	+ 3,54	+ 7,28
Diksmuide .....	13,25	10,87	+ 2,38	— 5,69	— 3,31
Ieper .....	14,13	11,79	+ 2,34	— 3,75	— 1,41
Kortrijk .....	15,06	10,56	+ 4,50	+ 0,11	+ 4,61
Oostende .....	13,68	11,30	+ 2,38	+ 2,35	+ 4,73
Roeselare .....	14,90	10,25	+ 4,65	— 4,05	+ 0,60
Tielt .....	13,41	10,30	+ 3,11	+ 0,11	+ 3,21
Veurne .....	13,63	11,64	+ 1,99	— 0,21	+ 1,78
<i>West-Vlaanderen :</i>	<b>14,33</b>	<b>10,77</b>	<b>+ 3,56</b>	<b>— 0,02</b>	<b>+ 3,54</b>
<i>Rijk :</i>	<b>13,82</b>	<b>12,00</b>	<b>+ 1,82</b>	<b>+ 1,42</b>	<b>+ 3,24</b>
Nederlands taalgebied .....	13,90	10,72	+ 3,18	+ 1,64	+ 4,82
Frans taalgebied .....	13,93	13,77	+ 0,16	+ 3,15	+ 3,30
Duits taalgebied .....	12,88	11,43	+ 1,45	+ 6,39	+ 7,84
Brussel-Hoofdstad .....	13,13	13,44	— 0,31	— 5,04	— 5,35
Frans en Duits taalgebied .....	13,91	13,73	+ 0,18	+ 3,21	+ 3,39

1) Bij de emigranten worden de personen geteld wier nieuwe verblijfplaats onbekend is.

4. — Loop van de bevolking van *belgische nationaliteit* in de arrondissementen, provincies, rijk en taalgebieden.

Jaar 1972

ARRONDISSEMENTEN PROVINCIES RIJK EN TAALGEBIEDEN	Bevolking op 31-12-1971	Geboorten (gewoon verblijf)	Sterfgevallen (gewoon verblijf)	Natuurlijk accres = Geboorten - Sterfgevallen	Saldo i.v.m. de verandering van nationaliteit	Vestigings- of uitwijkings- overschot (1)	Totaal accres Vermeer- dering + Vermin- dering —	Bevolking op 31 december
Antwerpen .....	877 709	10 581	10 396	+ 185	+ 459	+ 996	+ 1 640	879 349
Mechelen .....	279 107	3 490	3 155	+ 335	+ 31	+ 85	+ 451	279 558
Turnhout .....	326 810	5 102	2 835	+ 2 267	+ 48	— 641	+ 1 674	328 484
<i>Antwerpen :</i>	<b>1 483 626</b>	<b>19 173</b>	<b>16 386</b>	<b>+ 2 787</b>	<b>+ 538</b>	<b>+ 440</b>	<b>+ 3 765</b>	<b>1 487 391</b>
Brussel-Hoofdstad .....	891 110	9 629	13 486	— 3 857	+ 672	— 8 435	— 11 620	879 490
Halle-Vilvoorde .....	463 847	5 772	5 019	+ 753	+ 71	+ 3 312	+ 4 136	467 983
Leuven .....	383 457	5 167	4 171	+ 996	+ 44	+ 1 415	+ 2 455	385 912
Nijvel .....	222 953	2 809	2 991	— 182	+ 61	+ 4 074	+ 3 953	226 906
<i>Brabant :</i>	<b>1 961 367</b>	<b>23 377</b>	<b>25 667</b>	<b>— 2 290</b>	<b>+ 848</b>	<b>+ 366</b>	<b>— 1 076</b>	<b>1 960 291</b>
Aat .....	70 770	831	1 038	— 207	+ 32	+ 54	— 121	70 649
Charleroi .....	373 293	4 877	5 878	— 1 001	+ 593	— 864	— 1 272	372 021
Bergen .....	219 009	2 887	3 452	— 565	+ 224	— 150	— 491	218 518
Moeskroen .....	64 290	875	895	— 20	+ 61	— 350	— 309	63 981
Zinnik .....	137 347	1 748	2 145	— 397	+ 133	+ 32	— 232	137 115
Thuin .....	119 484	1 548	1 762	— 214	+ 121	+ 294	+ 201	119 685
Doornik .....	137 559	1 898	2 120	— 222	+ 75	— 51	— 198	137 361
<i>Henegouwen :</i>	<b>1 121 752</b>	<b>14 664</b>	<b>17 290</b>	<b>— 2 626</b>	<b>+ 1 239</b>	<b>— 1 035</b>	<b>— 2 422</b>	<b>1 119 330</b>
Hoei .....	88 375	1 122	1 522	— 400	+ 27	+ 565	+ 192	88 567
Luik .....	513 122	6 105	7 937	— 1 832	+ 887	— 57	— 1 002	512 120
Verviers .....	224 482	3 084	3 129	— 45	+ 86	— 133	— 92	224 390
Borgworm .....	57 487	642	950	— 308	+ 7	+ 270	— 31	57 456
<i>Luik :</i>	<b>883 466</b>	<b>10 953</b>	<b>13 538</b>	<b>— 2 585</b>	<b>+ 1 007</b>	<b>+ 645</b>	<b>— 933</b>	<b>882 533</b>
Hasselt .....	290 665	4 244	2 317	+ 1 927	+ 331	— 210	+ 2 048	292 713
Maaseik .....	157 695	2 486	1 093	+ 1 393	+ 121	+ 194	+ 1 708	159 403
Tongeren .....	154 228	2 282	1 482	+ 800	+ 130	— 453	+ 477	154 705
<i>Limburg :</i>	<b>602 588</b>	<b>9 012</b>	<b>4 892</b>	<b>+ 4 120</b>	<b>+ 582</b>	<b>— 469</b>	<b>+ 4 233</b>	<b>606 821</b>
Aarlen .....	44 483	620	543	+ 77	+ 16	+ 130	+ 223	44 706
Bastenaken .....	34 348	479	462	+ 17	+ 9	— 249	— 223	34 125
Marche-en-Famenne .....	38 961	518	552	— 34	+ 8	— 168	— 194	38 767
Neufchâteau .....	51 400	738	704	+ 34	+ 3	— 170	— 133	51 267
Virton .....	39 449	493	523	— 30	+ 3	+ 233	+ 206	39 655
<i>Luxemburg :</i>	<b>208 641</b>	<b>2 848</b>	<b>2 784</b>	<b>+ 64</b>	<b>+ 39</b>	<b>— 224</b>	<b>— 121</b>	<b>208 520</b>



4. — Loop van de bevolking van *belgische nationaliteit* in de arrondissementen, provincies, rijk en taalgebieden. (vervolg)

Jaar 1972 (vervolg)

ARRONDISSEMENTEN PROVINCIES RIJK EN TAALGEBIEDEN	Bevolking op 31-12-1971	Geboorten (gewoon verblijf)	Sterfgevallen (gewoon verblijf)	Natuurlijk accres = Geboorten - Sterfgevallen	Saldo i.v.m. de verandering van nationaliteit	Vestigings- of uitwijkings- overschot (1)	Totaal accres Vermeer- dering + Vermin- dering —	Bevolking op 31 december
Dinant .....	81 898	1 229	1 129	+ 100	+ 14	— 20	+ 94	81 992
Namen .....	224 566	3 185	3 161	+ 24	+ 62	+ 1 182	+ 1 268	225 834
Philippeville .....	56 176	821	755	+ 66	+ 6	+ 96	+ 168	56 344
<i>Namen:</i>	<b>362 640</b>	<b>5 235</b>	<b>5 045</b>	<b>+ 190</b>	<b>+ 82</b>	<b>+ 1 258</b>	<b>+ 1 530</b>	<b>364 170</b>
Aalst .....	263 207	3 640	3 041	+ 599	+ 27	+ 24	+ 650	263 857
Dendermonde .....	174 717	2 497	2 071	+ 426	+ 4	— 94	+ 336	175 053
Eeklo .....	84 482	1 125	1 001	+ 124	+ 14	+ 42	+ 180	84 662
Gent .....	464 570	6 144	6 046	+ 98	+ 55	+ 297	+ 450	465 020
Oudenaarde .....	112 277	1 416	1 464	— 48	+ 9	— 210	— 249	112 028
Sint-Niklaas .....	196 123	2 790	2 273	+ 517	+ 22	+ 371	+ 910	197 033
<i>Oost-Vlaanderen:</i>	<b>1 295 376</b>	<b>17 612</b>	<b>15 896</b>	<b>+ 1 716</b>	<b>+ 131</b>	<b>+ 430</b>	<b>+ 2 277</b>	<b>1 297 653</b>
Brugge .....	242 171	3 451	2 559	+ 892	+ 45	+ 841	+ 1 778	243 949
Diksmuide .....	47 088	621	512	+ 109	—	— 284	— 175	46 913
Ieper .....	103 086	1 407	1 221	+ 186	+ 32	— 423	— 205	102 881
Kortrijk .....	261 962	3 912	2 794	+ 1 118	+ 25	— 112	+ 1 031	262 993
Oostende .....	128 252	1 739	1 455	+ 284	+ 4	+ 137	+ 425	128 677
Roeselare .....	140 497	2 078	1 443	+ 635	+ 6	— 601	+ 40	140 537
Tielt .....	76 415	1 027	790	+ 237	+ 2	— 21	+ 218	76 633
Veurne .....	47 815	627	564	+ 63	+ 3	— 155	— 89	47 726
<i>West-Vlaanderen:</i>	<b>1 047 286</b>	<b>14 862</b>	<b>11 338</b>	<b>+ 3 524</b>	<b>+ 117</b>	<b>— 618</b>	<b>+ 3 023</b>	<b>1 050 309</b>
<i>Rijk:</i>	<b>8 966 742</b>	<b>117 736</b>	<b>112 836</b>	<b>+ 4 900</b>	<b>+ 4 583</b>	<b>+ 793</b>	<b>+ 10 276</b>	<b>8 977 018</b>
Nederlands taalgebied ....	5 276 180	71 598	57 702	+ 13 896	+ 1 483	+ 4 510	+ 19 889	5 296 069
Frans taalgebied .....	2 741 754	35 794	40 961	— 5 167	+ 2 409	+ 4 793	+ 2 035	2 743 789
Duits taalgebied .....	57 698	715	687	+ 28	+ 19	— 75	— 28	57 670
Brussel-Hoofdstad .....	891 110	9 629	13 486	— 3 857	+ 672	— 8 435	— 11 620	879 490
Frans taalgebied en Duits taalgebied .....	2 799 452	36 509	41 648	— 5 139	+ 2 428	+ 4 718	+ 2 007	2 801 459

(1) Bij de emigranten worden de personen geteld wier nieuwe verblijfplaats onbekend is.

5. — Loop van de bevolking van vreemde nationaliteit in de arrondissementen, provincies, rijk en taalgebieden.

Jaar 1972

ARRONDISSEMENTEN PROVINCIES RIJK EN TAALGEBIEDEN	Bevolking op 31-12-1971	Geboorten (gewoon verblijf)	Sterf- gevallen (gewoon verblijf)	Natuurlijk acres = Geboorten - Sterfgevallen	Vestigings- of uitwijkings- overschot (1)	Saldo i.v.m. de verandering van nationaliteit	Totaal acres Vermeerdering + Vermindering -	Bevolking op 31 december
		Absolute cijfers	Absolute cijfers	Absolute cijfers	Absolute cijfers		Absolute cijfers	
Antwerpen .....	44 511	1 118	330	+ 788	+ 846	- 459	+ 1 175	45 686
Mechelen .....	4 389	143	14	+ 129	+ 179	- 31	+ 277	4 666
Turnhout .....	8 452	199	40	+ 159	+ 53	- 48	+ 164	8 616
<i>Antwerpen:</i>	<b>57 352</b>	<b>1 460</b>	<b>384</b>	<b>+ 1 076</b>	<b>+ 1 078</b>	<b>- 538</b>	<b>+ 1 616</b>	<b>58 968</b>
Brussel-Hoofdstad .....	183 616	4 409	879	+ 3 530	+ 3 041	- 672	+ 5 899	189 515
Halle-Vilvoorde .....	19 006	343	75	+ 268	+ 1 034	- 71	+ 1 231	20 237
Leuven .....	9 980	241	31	+ 210	+ 344	- 44	+ 510	10 490
Nijvel .....	16 358	304	65	+ 239	+ 1 240	- 61	+ 1 418	17 776
<i>Brabant:</i>	<b>228 960</b>	<b>5 297</b>	<b>1 050</b>	<b>+ 4 247</b>	<b>+ 5 659</b>	<b>- 848</b>	<b>+ 9 058</b>	<b>238 018</b>
Aat .....	4 046	94	20	+ 74	+ 87	- 32	+ 129	4 175
Charleroi .....	86 238	1 807	490	+ 1 317	- 342	- 593	+ 382	86 620
Bergen .....	44 311	973	163	+ 810	+ 310	- 224	+ 896	45 207
Moeskroen .....	8 183	286	72	+ 214	+ 291	- 61	+ 444	8 627
Zinnik .....	27 284	652	126	+ 526	- 111	- 133	+ 282	27 566
Thuin .....	16 895	360	87	+ 273	+ 111	- 121	+ 263	17 158
Doornik .....	10 920	183	86	+ 97	+ 512	- 75	+ 534	11 454
<i>Henegouwen:</i>	<b>197 877</b>	<b>4 355</b>	<b>1 044</b>	<b>+ 3 311</b>	<b>+ 858</b>	<b>- 1 239</b>	<b>+ 2 930</b>	<b>200 807</b>
Hoei .....	4 649	85	34	+ 51	+ 288	- 27	+ 312	4 961
Luik .....	105 764	1 997	591	+ 1 406	+ 1 413	- 887	+ 1 932	107 696
Verviers .....	15 881	322	92	+ 230	+ 847	- 86	+ 991	16 872
Borgworm .....	1 478	27	6	+ 21	+ 37	- 7	+ 51	1 529
<i>Luik:</i>	<b>127 772</b>	<b>2 431</b>	<b>723</b>	<b>+ 1 708</b>	<b>+ 2 585</b>	<b>- 1 007</b>	<b>+ 3 286</b>	<b>131 058</b>
Hasselt .....	33 085	942	162	+ 780	+ 171	- 331	+ 620	33 705
Maaseik .....	11 489	319	58	+ 261	+ 396	- 121	+ 536	12 025
Tongeren .....	13 336	333	79	+ 254	+ 88	- 130	+ 212	13 548
<i>Limburg:</i>	<b>57 910</b>	<b>1 594</b>	<b>299</b>	<b>+ 1 295</b>	<b>+ 655</b>	<b>- 582</b>	<b>+ 1 368</b>	<b>59 278</b>
Aarlen .....	4 051	83	25	+ 58	+ 56	- 16	+ 98	4 149
Bastenaken .....	513	15	4	+ 11	+ 56	- 9	+ 58	571
Marche-en-Famenne .....	701	13	7	+ 6	+ 93	- 8	+ 91	792
Neufchâteau .....	926	26	7	+ 19	+ 100	- 3	+ 116	1 042
Virton .....	2 379	66	14	+ 52	+ 177	- 3	+ 226	2 605
<i>Luxemburg:</i>	<b>8 570</b>	<b>203</b>	<b>57</b>	<b>+ 146</b>	<b>+ 482</b>	<b>- 39</b>	<b>+ 589</b>	<b>9 159</b>

## 5. — Loop van de bevolking van vreemde nationaliteit in de arrondissementen, provincies, rijk en taalgebieden. (vervolg)

Jaar 1972 (vervolg)

ARRONDISSEMENTEN PROVINCIES RIJK EN TAALGEBIEDEN	Bevolking op 31-12-1971	Geboorten (gewoon verblijf)	Sterf- gevallen (gewoon verblijf)	Natuurlijk accres = Geboorten - Sterfgevallen	Vestigings- of uitwijkings- overschot (1)	Saldo i.v.m. de verandering van nationaliteit	Totaal accres Vermeerdering + Vermindering -	Bevolking op 31 december
		Absolute cijfers	Absolute cijfers	Absolute cijfers	Absolute cijfers		Absolute cijfers	
Dinant .....	2 405	49	22	+ 27	+ 167	- 14	+ 180	2 585
Namen .....	14 177	312	74	+ 238	+ 140	- 62	+ 316	14 493
Philippeville .....	2 713	68	17	+ 51	+ 23	- 6	+ 68	2 781
<i>Namen :</i>	<b>19 295</b>	<b>429</b>	<b>113</b>	<b>+ 316</b>	<b>+ 330</b>	<b>- 82</b>	<b>+ 564</b>	<b>19 859</b>
Aalst .....	1 687	40	4	+ 36	+ 54	- 27	+ 63	1 750
Dendermonde .....	1 277	36	16	+ 20	+ 97	- 4	+ 113	1 390
Eeklo .....	1 811	60	22	+ 38	+ 56	- 14	+ 80	1 891
Gent .....	9 337	264	52	+ 212	+ 315	- 55	+ 472	9 809
Oudenaarde .....	826	27	6	+ 21	+ 23	- 9	+ 35	861
Sint-Niklaas .....	4 238	139	32	+ 107	+ 200	- 22	+ 285	4 523
<i>Oost-Vlaanderen :</i>	<b>19 176</b>	<b>566</b>	<b>132</b>	<b>+ 434</b>	<b>+ 745</b>	<b>- 131</b>	<b>+ 1 048</b>	<b>20 224</b>
Brugge .....	3 106	73	40	+ 33	+ 34	- 45	+ 22	3 128
Diksmuide .....	145	3	—	+ 3	+ 16	—	+ 19	164
Ieper .....	1 974	76	16	+ 60	+ 29	- 32	+ 57	2 031
Kortrijk .....	3 094	99	19	+ 80	+ 141	- 25	+ 196	3 290
Oostende .....	1 597	46	19	+ 27	+ 169	- 4	+ 192	1 789
Roeselare .....	642	26	4	+ 22	+ 29	- 6	+ 45	687
Tielt .....	203	4	2	+ 2	+ 29	- 2	+ 29	232
Veurne .....	964	39	5	+ 34	+ 145	- 3	+ 176	1 140
<i>West-Vlaanderen :</i>	<b>11 725</b>	<b>366</b>	<b>105</b>	<b>+ 261</b>	<b>+ 592</b>	<b>- 117</b>	<b>+ 736</b>	<b>12 461</b>
<i>Rijk :</i>	<b>728 637</b>	<b>16 701</b>	<b>3 907</b>	<b>+ 12 794</b>	<b>+ 12 984</b>	<b>- 4 583</b>	<b>+ 21 195</b>	<b>749 832</b>
Nederlands taalgebied ...	175 149	4 570	1 026	+ 3 544	+ 4 448	- 1 483	+ 6 509	181 658
Frans taalgebied .....	365 185	7 627	1 970	+ 5 657	+ 5 108	- 2 409	+ 8 266	373 451
Duits taalgebied .....	4 687	95	32	+ 63	+ 477	- 19	+ 521	5 208
Brussel-Hoofdstad .....	183 616	4 409	879	+ 3 530	+ 3 041	- 672	+ 5 899	189 515
Frans taalgebied en Duits taalgebied .....	369 872	7 722	2 002	+ 5 720	+ 5 495	- 2 428	+ 8 787	378 659

(1) Bij de emigranten worden de personen geteld wier nieuwe verblijfplaats onbekend is.

6. — Natuurlijk accres van de bevolking en migratiesaldo van de gemeenten gerangschikt naar hun graad van verstedelijking. <sup>(1)</sup>

TYPOLOGISCHE INDELING VAN DE GEMEENTEN	Natuurlijk accres tijdens het jaar						Migratiesaldo tijdens het jaar					
	Absolute aantallen			Cijfers per 1 000 inwoners			Absolute aantallen			Cijfers per 1 000 inwoners		
	1961	1965	1972	1961	1965	1972	1961	1965	1972	1961	1965	1972

I. Nederlands taalgebied

A. Plattelandsgemeenten .....	+ 6 840	+ 5 397	+ 2 055	+ 8,55	+ 6,83	+ 2,56	- 4 631	- 843	+ 211	- 5,79	- 1,04	+ 0,26
B. Verstedelijkte gemeenten .....	+ 22 873	+ 19 530	+ 10 307	+ 10,58	+ 8,64	+ 4,46	+ 6 460	+ 11 517	+ 11 354	+ 2,99	+ 5,10	+ 4,92
C. Steden en stedelijke agglomeraties	+ 13 791	+ 10 816	+ 5 078	+ 6,56	+ 4,94	+ 2,15	- 675	+ 450	- 2 607	- 0,32	+ 0,20	- 1,10
<i>Sub-totaal:</i>	+ 43 504	+ 35 743	+ 17 440	+ 8,59	+ 6,79	+ 3,18	+ 1 154	+ 11 124	+ 8 958	+ 0,23	+ 2,11	+ 1,64

II. Frans taalgebied <sup>(2)</sup>

A. Plattelandsgemeenten .....	+ 1 422	+ 464	- 618	+ 3,08	+ 1,01	- 1,88	- 3 217	- 643	+ 1 139	- 6,96	- 1,40	+ 2,55
B. Verstedelijkte gemeenten .....	+ 4 068	+ 2 513	+ 977	+ 2,86	+ 1,72	+ 0,87	- 1 712	+ 8 633	+ 8 140	- 1,20	+ 5,93	+ 6,90
C. Steden en stedelijke agglomeraties	+ 2 234	+ 1 010	+ 222	+ 1,83	+ 0,81	+ 0,17	- 2 389	+ 4 292	+ 934	- 1,06	+ 3,42	+ 0,73
<i>Sub-totaal:</i>	+ 7 724	+ 3 987	+ 581	+ 2,49	+ 1,26	+ 0,18	- 7 318	+ 12 282	+ 10 213	- 2,36	+ 3,87	+ 3,21

III. Brussel-Hoofdstad

C. Steden en stedelijke agglomeraties	+ 775	+ 619	- 327	+ 0,76	+ 0,58	- 0,31	+ 4 736	+ 7 379	- 5 394	+ 4,63	+ 6,92	- 5,04
---------------------------------------	-------	-------	-------	--------	--------	--------	---------	---------	---------	--------	--------	--------

Het Rijk

<b>A. Plattelandsgemeenten.</b>												
1. Agrarische gemeenten .....	+ 702	+ 437	+ 64	+ 7,40	+ 4,70	+ 0,73	- 1 162	- 803	- 378	- 12,25	- 8,64	- 4,32
2. Gemeenten met agrarisch karakter .....	+ 2 538	+ 1 826	+ 189	+ 5,55	+ 4,01	+ 0,44	- 3 822	- 1 282	+ 292	- 8,86	- 2,82	+ 0,68
3. Gemengde plattelandsgemeenten .....	+ 2 844	+ 2 100	+ 611	+ 6,98	+ 5,08	+ 1,45	- 1 985	- 97	+ 682	- 4,87	- 0,23	+ 1,62
4. Landelijke woongemeenten ...	+ 2 178	+ 1 498	+ 573	+ 7,22	+ 4,84	+ 1,86	- 379	+ 696	+ 754	- 2,91	+ 2,25	+ 2,45
<i>Sub-totaal:</i>	+ 8 262	+ 5 861	+ 1 437	+ 6,55	+ 4,61	+ 1,15	- 7 848	- 1 486	+ 1 350	- 6,22	- 1,17	+ 1,08
<b>B. Verstedelijkte gemeenten.</b>												
1. Verstedelijkte woongemeenten	+ 14 378	+ 11 410	+ 5 405	+ 7,72	+ 5,91	+ 2,79	+ 3 840	+ 12 156	+ 12 109	+ 2,06	+ 6,29	+ 6,24
2. Kleine industrie centra en gemeenten met belangrijke werkfuncties .....	+ 3 979	+ 3 441	+ 2 219	+ 6,45	+ 5,89	+ 3,55	+ 117	+ 3 513	+ 1 803	+ 0,19	+ 5,50	+ 2,89
3. Gemengde verstedelijkte gemeenten .....	+ 8 584	+ 7 192	+ 3 660	+ 7,78	+ 6,27	+ 3,06	+ 791	+ 4 481	+ 5 582	+ 0,72	+ 3,90	+ 4,67
<i>Sub-totaal:</i>	+ 26 941	+ 22 043	+ 11 284	+ 7,52	+ 5,93	+ 3,02	+ 4 748	+ 20 150	+ 19 494	+ 1,32	+ 5,42	+ 5,19
<b>C. Steden en stedelijke agglomeraties</b>												
1. Gewone steden .....	+ 8 608	+ 7 127	+ 3 999	+ 7,13	+ 5,51	+ 2,83	- 660	+ 4 047	+ 3 006	- 0,55	+ 3,13	+ 2,12
2. Regionale steden .....	+ 3 158	+ 2 257	+ 1 938	+ 5,44	+ 3,83	+ 2,76	- 2 327	- 412	+ 171	- 4,01	- 0,70	+ 0,24
3. Grote agglomeraties .....	+ 5 084	+ 3 061	- 964	+ 1,97	+ 1,17	- 0,37	+ 4 659	+ 8 486	- 10 244	+ 1,82	+ 3,23	- 3,93
<i>Sub-totaal:</i>	+ 16 800	+ 12 445	+ 4 973	+ 3,87	+ 2,76	+ 1,05	+ 1 672	+ 12 121	- 7 067	+ 0,38	+ 2,69	- 1,50
<i>Algemeen totaal:</i>	+ 52 003	+ 40 349	+ 17 694	+ 5,66	+ 4,25	+ 1,82	- 1 428	+ 30 785	+ 13 777	- 0,16	+ 3,24	+ 1,42

(1) Zie « Statistisch Tijdschrift », n° 9 van september 1967.  
 (2) Inclusief het Duitse taalgebied.

## 7. — Bevolking en bevolkingsaan-groei van de gemeenten gerangschikt naar hun graad van verstedelijking. <sup>(1)</sup>

TYPOLOGISCHE INDELING VAN DE GEMEENTEN	Bevolking op 31 december				Bevolkingsaccres tijdens het jaar					
					Absolute aantallen			Cijfers per 1 000 inwoners		
	1947	1961	1965	1972	1961	1965	1972	1961	1965	1972

### I. Nederlands taalgebied

A. Plattelandsgemeenten .....	785 847	799 719	813 981	802 048	+ 2 209	+ 4 554	+ 2 266	+ 2,76	+ 5,60	+ 2,88
B. Verstedelijkte gemeenten .....	1 829 160	2 161 614	2 260 193	2 309 290	+ 29 388	+ 31 047	+ 21 661	+ 13,57	+ 13,74	+ 9,38
C. Steden en stedelijke agglomeraties	1 936 913	2 102 641	2 190 434	2 366 394	+ 13 116	+ 11 266	+ 2 471	+ 6,24	+ 5,14	+ 1,04
<i>Sub-totaal:</i>	4 551 920	5 063 974	5 264 558	5 477 727	+ 44 658	+ 46 867	+ 26 398	+ 8,82	+ 8,90	+ 4,82

### II. Frans taalgebied <sup>(2)</sup>

A. Plattelandsgemeenten .....	400 106	461 957	457 161	446 527	- 1 795	- 179	+ 521	- 3,89	- 0,39	+ 1,17
B. Verstedelijkte gemeenten .....	1 340 161	1 422 647	1 457 292	1 449 387	+ 2 356	+ 11 146	+ 9 117	+ 1,66	+ 7,65	+ 6,29
C. Steden en stedelijke agglomeraties	1 165 079	1 218 368	1 254 302	1 284 204	- 155	+ 5 302	+ 1 156	- 0,18	+ 4,28	+ 0,90
<i>Sub-totaal:</i>	3 004 346	3 102 972	3 168 755	3 180 118	+ 406	+ 16 269	+ 10 794	+ 0,13	+ 5,13	+ 0,34

### III. Brussel-Hoofdstad

C. Steden en stedelijke agglomeraties	955 929	1 022 795	1 065 921	1 089 005	+ 5 511	+ 7 998	- 5 721	+ 5,39	+ 7,50	- 5,35
---------------------------------------	---------	-----------	-----------	-----------	---------	---------	---------	--------	--------	--------

### Het Rijk

<b>A. Plattelandsgemeenten.</b>										
1. Agrarische gemeenten .....	102 778	94 842	92 986	87 539	- 460	- 366	- 314	- 4,85	- 3,94	- 3,59
2. Gemeenten met agrarisch karakter .....	473 904	457 540	455 564	481 585	- 1 284	+ 544	+ 481	- 2,81	+ 1,19	+ 1,11
3. Gemengde plattelandsgemeenten .....	402 090	407 571	412 989	421 424	+ 859	+ 2 008	+ 1 293	+ 2,11	+ 4,85	+ 3,07
4. Landelijke woongemeenten .....	297 181	301 723	309 553	308 072	+ 1 299	+ 2 194	+ 1 327	+ 4,31	+ 7,09	+ 4,81
<i>Sub-totaal:</i>	1 275 953	1 261 676	1 271 092	1 248 570	+ 414	+ 4 375	+ 2 787	+ 0,33	+ 3,44	+ 2,23
<b>B. Verstedelijkte gemeenten.</b>										
1. Verstedelijkte woongemeenten	1 646 362	1 863 388	1 931 324	1 989 146	+ 18 218	+ 23 566	+ 17 514	+ 9,78	+ 12,20	+ 9,08
2. Kleine industrie-centra en gemeenten met belangrijke werkfuncties .....	548 070	617 325	688 487	624 569	+ 4 096	+ 6 954	+ 4 022	+ 6,64	+ 10,89	+ 6,44
3. Gemengde verstedelijkte gemeenten .....	988 889	1 103 548	1 147 724	1 194 962	+ 9 375	+ 11 673	+ 9 242	+ 8,50	+ 10,17	+ 7,73
<i>Sub-totaal:</i>	3 178 321	3 584 261	3 717 485	3 758 677	+ 31 689	+ 42 193	+ 30 778	+ 8,84	+ 11,35	+ 8,19
<b>C. Steden en stedelijke agglomeraties.</b>										
1. Gewone steden .....	1 101 506	1 207 257	1 294 048	1 414 808	+ 7 948	+ 11 174	+ 7 005	+ 6,58	+ 8,64	+ 4,95
2. Regionale steden .....	549 226	580 168	589 286	701 416	+ 831	+ 1 845	+ 2 109	+ 1,48	+ 3,18	+ 3,01
3. Grote agglomeraties .....	2 407 189	2 556 379	2 627 323	2 608 379	+ 9 693	+ 11 547	- 11 208	+ 3,79	+ 4,40	- 4,31
<i>Sub-totaal:</i>	4 057 921	4 343 804	4 510 657	4 719 603	+ 18 472	+ 24 566	- 2 094	+ 4,25	+ 5,45	- 0,44
<i>Algemeen totaal:</i>	8 512 195	9 189 741	9 499 234	9 726 850	+ 50 575	+ 71 134	+ 31 471	+ 5,50	+ 7,49	+ 3,23

(1) Zie « Statistisch Tijdschrift », n° 9 van september 1967.

(2) Inclusief het Duitse taalgebied.

## 8. — Bevolking per geslacht, provincie en taalgebied.

### Mannen

PROVINCIES, HET RIJK EN TAALGEBIEDEN	Inwoners op 31 december							
	1961 (1)	1966	1967	1968	1969	1970	1971	1972
Antwerpen .....	713 593	745 724	751 548	753 090	756 245	757 689	761 685	763 908
Brabant.....	959 867	1 024 111	1 032 700	1 036 472	1 040 916	1 045 563	1 053 164	1 057 270
Henegouwen.....	644 250	651 784	649 970	649 771	648 535	640 001	640 906	641 085
Luik.....	479 133	492 529	492 470	491 497	490 047	486 499	487 902	489 445
Limburg .....	291 573	323 311	326 459	328 654	331 565	332 027	335 996	338 472
Luxemburg.....	106 933	108 471	108 091	107 970	107 947	106 793	106 732	106 915
Namen .....	179 804	184 843	185 408	185 661	186 187	184 610	185 337	186 352
Oost-Vlaanderen .....	628 386	643 568	645 701	646 679	647 615	647 089	649 211	650 794
West-Vlaanderen .....	493 321	513 095	515 869	517 996	520 586	521 595	523 730	525 689
<b>Rijk:</b>	<b>4 496 860</b>	<b>4 687 436</b>	<b>4 708 216</b>	<b>4 717 790</b>	<b>4 729 643</b>	<b>4 721 866</b>	<b>4 744 663</b>	<b>4 759 930</b>
Nederlands taalgebied .....	2 513 758	2 638 461	2 657 419	2 668 142	2 682 557	2 687 386	2 704 569	2 716 830
Frans taalgebied .....	1 483 422	1 516 959	1 516 734	1 516 639	1 515 991	1 502 302	1 507 111	1 512 400
Duits taalgebied .....	28 170	29 695	29 882	30 161	30 257	30 309	30 528	30 803
Brussel-Hoofdstad .....	471 510	502 321	504 181	502 848	500 838	501 869	502 455	499 897

### Vrouwen

PROVINCIES, HET RIJK EN TAALGEBIEDEN	Inwoners op 31 december							
	1961 (1)	1966	1967	1968	1969	1970	1971	1972
Antwerpen .....	729 762	760 903	766 916	770 176	773 581	775 560	779 293	782 451
Brabant.....	1 049 322	1 106 165	1 115 813	1 120 809	1 125 456	1 130 810	1 137 163	1 141 039
Henegouwen.....	673 248	680 169	681 707	682 765	683 275	677 452	678 723	679 052
Luik.....	512 760	525 346	526 635	526 239	526 084	522 406	523 336	524 146
Limburg .....	280 502	308 015	312 134	315 512	318 773	320 520	324 502	327 627
Luxemburg.....	109 915	111 844	111 277	111 342	111 422	110 517	110 479	110 764
Namen .....	189 628	195 422	196 170	196 808	197 431	195 951	196 598	197 677
Oost-Vlaanderen .....	643 159	657 505	660 016	661 640	663 023	663 028	665 341	667 083
West-Vlaanderen .....	504 585	523 575	526 717	528 829	531 466	532 834	535 281	537 081
<b>Rijk:</b>	<b>4 692 881</b>	<b>4 868 944</b>	<b>4 897 385</b>	<b>4 914 120</b>	<b>4 930 511</b>	<b>4 929 078</b>	<b>4 950 716</b>	<b>4 966 920</b>
Nederlands taalgebied .....	2 550 216	2 669 838	2 690 620	2 705 436	2 720 820	2 729 197	2 746 760	2 760 897
Frans taalgebied .....	1 561 853	1 595 999	1 600 654	1 603 178	1 605 895	1 594 951	1 599 828	1 604 840
Duits taalgebied .....	29 527	30 842	31 111	31 319	31 523	31 663	31 857	32 075
Brussel-Hoofdstad .....	551 285	572 265	575 000	574 187	572 273	573 267	572 271	569 108

(1) Voor de bevolking van 1961 heeft men zich gesteund op de nieuwe administratieve structuur voorzien in de wet van 2.8.1968, op het gebruik van de talen in bestuurszaken.

## 9. — Bevolking van de grote agglomeraties.

GEMEENTEN	1947	1961	1967	1968	1969	1970	1971	1972
Antwerpse agglomeratie								
Antwerpen .....	263 233	253 295	239 848	234 099	230 184	224 543	222 775	220 296
Berchem (Antw.) .....	45 401	48 667	50 333	50 473	50 767	50 241	49 953	49 570
Borgerhout .....	50 877	51 182	50 012	49 474	48 766	49 002	48 515	48 107
Brasschaat .....	16 333	23 871	27 221	27 723	28 183	28 657	29 058	29 249
Burcht .....	6 169	6 671	6 810	6 815	6 800	6 693	6 632	6 708
Deurne (Antw.) .....	56 853	68 703	77 159	78 111	79 106	80 766	81 507	81 257
Edegem .....	7 856	13 885	17 793	18 184	18 713	19 365	19 938	20 314
Ekeren .....	15 962	21 452	25 159	25 864	26 694	27 648	28 338	28 819
Hoboken .....	31 725	30 557	32 184	32 547	33 278	33 693	34 273	34 373
Merksem .....	29 139	36 098	39 659	39 886	40 019	39 768	39 964	40 440
Mortsel .....	16 445	25 731	28 173	28 285	28 169	28 012	28 015	28 061
Schoten .....	16 937	26 060	28 865	29 152	29 464	29 914	30 270	30 468
Wilrijk .....	26 150	37 396	42 748	43 290	43 382	43 485	43 600	44 107
Zwijndrecht .....	7 035	8 804	9 304	9 356	9 515	9 581	9 865	10 103
<b>De agglomeratie :</b>	<b>590 115</b>	<b>652 372</b>	<b>675 268</b>	<b>673 259</b>	<b>673 040</b>	<b>671 368</b>	<b>672 703</b>	<b>671 872</b>
Brusselse agglomeratie								
Anderlecht .....	86 412	94 677	103 029	103 832	104 157	103 796	103 712	103 511
Oudergem .....	18 640	27 600	33 014	33 325	33 410	34 546	34 630	34 222
St.-Agatha-Berchem ...	11 180	15 867	18 572	18 828	18 812	19 087	19 108	18 962
Brussel .....	184 838	170 489	168 632	166 920	164 013	161 080	158 188	155 567
Etterbeek .....	50 040	52 837	52 292	51 572	50 936	51 030	50 948	50 354
Evere .....	15 277	22 460	25 039	25 421	25 629	26 957	27 938	28 543
Vorst (Brabant) .....	47 370	51 503	55 842	55 453	55 145	55 135	55 020	54 582
Ganshoren .....	9 092	15 346	19 691	20 090	20 497	21 147	21 920	22 297
Elsene .....	90 711	94 211	91 547	90 411	88 970	86 450	85 805	84 428
Jette .....	29 484	34 927	37 960	38 512	38 970	40 013	40 828	41 544
Koekelberg .....	15 103	16 442	17 404	17 481	17 655	17 570	17 424	17 309
St.-Jans-Molenbeek .....	63 922	63 528	67 518	68 111	68 515	68 411	69 399	70 154
St.-Gillis (Brab.) .....	61 396	55 101	57 477	55 781	54 272	55 055	54 915	54 270
St.-Joost-ten-Node .....	28 155	24 463	23 810	23 644	23 469	23 633	23 473	23 299
Schaarbeek .....	123 671	117 180	121 500	120 650	119 810	118 950	118 570	117 265
Ukkel .....	56 156	71 725	77 515	77 637	78 070	78 909	79 225	79 010
Watermaal-Bosvoorde	19 683	23 488	25 112	25 096	25 047	25 123	25 147	25 221
St.-Lambrechts-Woluwe	26 344	38 202	45 026	45 557	46 340	47 360	47 531	47 539
St.-Pieters-Woluwe .....	18 455	32 749	38 201	38 714	39 394	40 884	40 945	40 928
<b>De agglomeratie :</b>	<b>955 929</b>	<b>1 022 795</b>	<b>1 079 181</b>	<b>1 077 035</b>	<b>1 073 111</b>	<b>1 075 136</b>	<b>1 074 726</b>	<b>1 069 005</b>

9. — Bevolking van de grote agglomeraties (vervolg).

GEMEENTEN	1947	1961	1967	1968	1969	1970	1971	1972
-----------	------	------	------	------	------	------	------	------

Gentse agglomeratie

Gent .....	166 096	157 811	155 717	153 301	151 614	148 860	148 166	146 227
Gentbrugge .....	17 728	22 222	22 817	22 737	22 467	22 214	22 061	22 107
Ledeberg .....	12 244	11 232	10 632	10 392	10 339	10 338	10 333	10 188
Mariakerke .....	4 659	7 163	8 341	8 439	8 645	8 822	9 044	9 289
St.-Amandsberg .....	21 352	24 359	25 135	25 205	25 141	25 071	24 899	24 817
Wondelgem .....	5 603	6 518	9 148	9 613	9 894	10 100	10 225	10 517
<i>De agglomeratie :</i>	<b>227 682</b>	<b>229 305</b>	<b>231 790</b>	<b>229 687</b>	<b>228 100</b>	<b>225 405</b>	<b>224 728</b>	<b>223 145</b>

Agglomeratie van Charleroi

Charleroi .....	25 894	26 175	24 540	24 002	23 911	23 689	23 296	23 239
Couillet .....	12 931	14 424	14 981	14 786	14 631	14 284	14 093	13 956
Dampremy .....	11 678	10 242	9 770	9 505	9 363	9 185	9 190	9 053
Gilly .....	24 271	23 858	24 066	23 962	23 861	23 241	23 531	23 274
Jumet .....	28 569	28 713	28 637	28 195	27 977	28 029	28 206	28 031
Lodelinsart .....	10 759	11 118	11 010	11 004	10 656	10 528	10 405	10 462
Loverval .....	1 097	1 528	1 822	1 858	1 890	1 857	1 899	1 924
Marchienne-au-Pont .....	21 351	19 446	19 980	19 640	19 455	18 203	17 765	17 567
Marcinelle .....	23 091	25 090	26 309	27 237	27 627	27 228	27 419	27 561
Monceau-sur-Sambre .....	9 715	10 501	10 390	10 318	10 235	10 216	10 449	10 364
Montignies-le-Tilleul .....	5 656	8 063	8 613	8 846	8 945	8 915	8 892	8 945
Montignies-sur-Sambre .....	23 064	24 143	23 901	24 028	24 005	23 572	23 716	23 518
Mont-sur-Marchienne .....	11 063	13 894	14 780	14 708	14 793	14 762	14 886	14 665
<i>De agglomeratie :</i>	<b>209 139</b>	<b>217 195</b>	<b>218 799</b>	<b>218 089</b>	<b>217 349</b>	<b>213 709</b>	<b>213 747</b>	<b>212 559</b>

Agglomeratie van La Louvière

Bois-d'Haine .....	4 070	4 049	4 347	4 306	4 471	4 199	4 232	4 289
Familleureux .....	2 058	2 076	2 148	2 251	2 501	2 475	2 505	2 551
Fayt-lez-Manage .....	5 060	5 673	5 672	5 641	5 653	5 562	5 628	5 634
Haine-St-Paul .....	7 077	7 305	7 909	7 909	7 951	7 794	7 767	7 747
Haine-St-Pierre .....	6 490	7 006	7 178	7 202	7 265	7 021	7 078	7 126
Houdeng-Aimeries .....	7 672	8 074	8 064	8 108	8 011	7 944	7 916	8 033
Houdeng-Goegnies .....	9 214	8 782	8 966	8 949	8 947	8 714	8 783	8 814
La Hestre .....	5 008	5 393	5 522	5 478	5 544	5 653	5 726	5 752
La Louvière .....	21 589	23 107	23 543	23 563	23 644	23 310	23 369	23 210
Manage .....	5 249	5 128	5 236	5 589	5 753	5 722	5 676	5 660
Morlanwelz-Mariemont .....	8 731	8 082	8 409	8 427	8 607	8 529	8 565	8 625
Péronnes .....	6 046	5 616	5 670	5 582	5 521	5 500	5 554	5 475
Ressaix .....	4 372	4 369	4 399	4 363	4 386	4 270	4 235	4 203
St-Vaast .....	3 022	4 116	4 347	4 309	4 368	4 393	4 315	4 383
Strépy-Bracquegnies .....	8 949	8 303	8 558	8 542	8 491	8 245	8 235	8 196
Trivières .....	3 690	3 546	3 598	3 576	3 525	3 448	3 675	3 667
<i>De agglomeratie :</i>	<b>108 297</b>	<b>110 625</b>	<b>113 566</b>	<b>113 795</b>	<b>114 638</b>	<b>112 779</b>	<b>113 259</b>	<b>113 365</b>



## 9. — Bevolking van de grote agglomeraties (vervolg).

GEMEENTEN	1947	1961	1967	1968	1969	1970	1971	1972
Luikse agglomeratie								
Angleur .....	10 007	12 402	12 974	12 892	12 931	12 667	12 583	12 628
Ans .....	15 476	16 259	16 542	16 610	16 445	16 403	16 337	16 434
Argenteau .....	858	926	1 054	1 070	1 147	1 113	1 167	1 210
Bressoux .....	15 529	14 757	13 935	13 727	13 380	13 483	13 236	13 277
Chênée.....	10 352	12 112	12 265	12 184	12 126	12 108	12 168	12 181
Cheratte .....	4 048	4 362	5 078	5 013	5 011	4 889	4 848	4 681
Flémalle-Grande .....	5 962	6 261	6 360	6 328	6 254	6 595	6 820	6 673
Flémalle-Haute .....	6 703	7 601	7 820	7 729	8 410	8 135	7 973	8 059
Glain .....	3 355	3 071	3 003	2 967	2 976	2 924	2 926	2 838
Grâce-Hollogne .....	13 030	14 588	14 571	14 710	14 720	14 656	14 870	15 290
Grivegnée .....	18 495	23 128	23 729	23 584	23 232	22 978	23 152	22 797
Hermalle-s.-Argenteau .	1 970	2 334	2 399	2 405	2 363	2 300	2 304	2 351
Herstal .....	27 260	29 606	29 894	29 681	29 711	29 600	29 571	29 211
Jemeppe .....	13 775	12 727	12 231	12 134	12 475	12 243	12 306	12 270
Jupille-sur-Meuse .....	8 177	10 587	11 448	11 613	11 643	11 582	11 645	11 619
Liège .....	156 208	153 240	152 488	150 127	148 599	145 573	144 875	144 365
Mons .....	4 103	4 695	5 018	5 056	5 044	5 054	5 092	5 106
Montegnée .....	10 605	11 405	12 000	11 888	11 870	11 823	11 898	12 022
Ougrée.....	19 245	21 364	20 903	20 977	20 801	20 574	20 275	19 968
Rocourt.....	2 642	3 914	4 573	4 631	4 772	4 882	4 888	4 889
St-Nicolas .....	9 008	9 341	10 015	10 008	10 023	10 029	10 115	10 096
Seraing .....	42 292	41 239	40 850	40 798	40 617	40 545	40 885	40 693
Tilleur .....	6 182	6 061	6 039	5 942	5 829	5 777	5 649	5 559
Vaux-sous-Chèvremont	4 573	5 153	5 524	5 545	5 539	5 751	5 820	5 806
Vivegnis .....	2 914	3 634	4 076	4 222	4 251	4 150	4 104	4 042
Vottem .....	5 894	7 555	8 203	8 275	8 378	8 223	8 022	7 883
Wandre .....	6 737	6 722	6 891	6 874	6 800	6 853	6 918	6 877
<i>De agglomeratie :</i>	<b>425 400</b>	<b>445 044</b>	<b>449 883</b>	<b>446 990</b>	<b>445 347</b>	<b>440 910</b>	<b>440 447</b>	<b>438 825</b>

10. — Bevolking naar leeftijd en geslacht, op 31 december.

JAREN (1)	< 1 jaar		1 - < 5 jaar		5 - < 10 jaar		10 - < 15 jaar	
	Mannen	Vrouwen	Mannen	Vrouwen	Mannen	Vrouwen	Mannen	Vrouwen
1880.....	74 521	73 396	269 156	265 538	308 611	304 633	278 563	274 346
1890.....	78 008	77 354	274 509	273 308	330 400	326 877	316 004	312 989
1900.....	86 065	84 055	307 992	305 442	346 770	345 001	324 670	322 503
1910.....	80 745	78 849	301 063	298 879	383 774	381 247	372 447	370 015
1920.....	76 813	74 280	183 253	179 519	320 465	318 461	349 295	347 464
1930.....	72 022	70 109	263 850	261 506	348 672	342 637	252 427	247 960
1947.....	72 356	69 283	254 520	244 998	267 675	261 916	293 876	287 869
1961.....	79 481	75 702	312 317	297 294	370 714	354 902	356 664	343 342
1970.....	71 306	67 894	292 639	279 596	403 254	385 561	394 508	378 001
1971 (raming) ..	71 112	67 481	289 127	275 489	399 671	382 043	399 422	382 154
1972 (raming) ..	68 300	64 800	286 800	273 000	394 300	376 900	401 100	384 400

JAREN (1)	15 - < 20 jaar		20 - < 25 jaar		25 - < 30 jaar		30 - < 35 jaar	
	Mannen	Vrouwen	Mannen	Vrouwen	Mannen	Vrouwen	Mannen	Vrouwen
1880.....	256 356	251 549	231 610	231 364	196 064	193 911	175 430	176 299
1890.....	300 772	296 253	279 113	264 439	230 946	229 665	205 054	206 542
1900.....	323 804	320 975	304 651	301 263	276 439	274 505	241 932	240 488
1910.....	344 410	342 511	316 807	315 372	304 503	301 614	282 096	281 362
1920.....	364 161	363 494	341 854	344 733	291 868	308 499	271 334	282 090
1930.....	326 485	323 427	357 159	346 499	366 363	354 023	335 918	335 633
1947.....	327 661	322 894	347 830	331 752	308 108	295 977	266 378	260 204
1961.....	308 168	297 300	276 681	274 763	301 371	301 028	327 286	326 266
1970.....	371 025	356 728	369 148	353 797	293 822	282 582	298 698	292 935
1971 (raming) ..	377 981	363 330	368 541	353 253	320 759	306 540	289 429	282 772
1972 (raming) ..	383 000	367 700	370 500	354 900	342 800	326 800	283 600	276 200

JAREN (1)	35 - < 40 jaar		40 - < 45 jaar		45 - < 50 jaar		50 - < 55 jaar	
	Mannen	Vrouwen	Mannen	Vrouwen	Mannen	Vrouwen	Mannen	Vrouwen
1880.....	174 903	173 057	158 879	159 065	137 962	136 757	126 913	126 156
1890.....	174 883	175 315	156 232	158 236	154 217	155 925	135 836	139 002
1900.....	210 727	210 719	186 236	188 908	155 849	159 650	135 075	141 993
1910.....	257 636	257 127	225 370	225 603	192 885	196 045	165 943	173 492
1920.....	267 270	271 138	250 338	254 403	227 612	232 217	194 748	201 175
1930.....	286 408	301 114	262 831	273 346	255 429	261 293	233 820	240 620
1947.....	324 841	321 999	329 780	330 556	313 145	322 033	265 038	290 649
1961.....	333 572	333 835	259 836	263 454	273 708	279 184	294 798	308 618
1970.....	316 130	313 572	323 775	325 277	324 392	330 538	221 470	230 305
1971 (raming) ..	308 754	305 845	325 559	326 029	322 141	328 376	245 130	255 200
1972 (raming) ..	303 100	299 300	326 800	327 300	320 500	326 000	272 000	282 700

(1) Voor 1880, 1890, 1900, 1910, 1920, 1930, 1947, 1961 en 1970 zijn de cijfers afkomstig van de volkstellingen.  
— Van 1980 af, zijn in de gegevens de inlichtingen betreffende de Oostkantons vervat.

(2) In deze totalen zijn begrepen 8 886 mannen en 8 826 vrouwen waarvan de leeftijd onbekend is.

## 10. — Bevolking naar leeftijd en geslacht, op 31 december (vervolg).

JAREN (1)	55 - < 60 jaar		60 - < 65 jaar		65 - < 70 jaar		70 - < 75 jaar	
	Mannen	Vrouwen	Mannen	Vrouwen	Mannen	Vrouwen	Mannen	Vrouwen
1880.....	111 622	113 699	89 600	94 140	69 393	75 083	49 759	55 576
1890.....	113 200	116 234	96 643	101 861	78 286	85 547	52 520	59 547
1900.....	128 207	135 630	105 513	114 216	79 506	88 132	56 636	65 113
1910.....	131 523	142 552	107 046	119 794	92 152	105 386	63 683	75 455
1920.....	160 322	169 988	128 401	142 948	90 386	107 382	61 700	76 787
1930.....	204 313	213 297	164 714	175 858	122 978	137 786	83 344	99 578
1947.....	221 168	249 040	197 830	222 930	165 916	190 535	126 054	149 597
1961.....	284 050	306 746	243 201	282 316	181 758	234 246	132 160	178 553
1970.....	261 068	281 784	249 036	286 395	213 799	268 236	152 515	217 373
1971 (raming) ..	245 102	263 934	246 034	283 030	212 596	266 976	155 600	221 964
1972 (raming) ..	221 800	239 400	245 200	281 700	211 900	266 700	158 400	225 400

JAREN (1)	75 - < 80 jaar		80 - < 85 jaar		85 - < 90 jaar		90 - < 95 jaar	
	Mannen	Vrouwen	Mannen	Vrouwen	Mannen	Vrouwen	Mannen	Vrouwen
1880.....	30 852	34 400	14 094	16 341	3 486	4 888	613	1 170
1890.....	30 715	36 956	14 108	18 456	4 655	6 480	772	1 243
1900.....	34 855	42 428	14 532	19 340	4 499	6 710	803	1 449
1910.....	36 016	45 229	16 439	22 461	5 204	8 165	963	1 624
1920.....	39 083	50 936	16 053	23 398	4 744	7 318	785	1 469
1930.....	43 953	58 422	19 348	28 339	6 159	10 519	1 104	2 328
1947.....	73 274	92 656	33 096	47 300	9 496	16 521	1 530	3 305
1961.....	90 712	127 065	48 899	71 638	17 722	28 986	3 436	6 655
1970.....	91 625	148 335	48 696	83 589	19 745	35 650	4 625	9 418
1971 (raming) ..	93 868	153 218	48 985	85 638	19 531	36 028	4 692	9 812
1972 (raming) ..	96 200	157 800	48 700	87 400	19 600	36 900	4 700	10 100

JAREN (1)	95 jaar en meer		Totaal		
	Mannen	Vrouwen	Mannen	Vrouwen	Totaal
1880.....	82	172	2 758 469	2 761 540	5 520 004
1890.....	81	138	3 026 954	3 042 367	6 069 328
1900.....	73	194	3 324 834	3 368 714	6 693 541
1910.....	85	212	3 680 790	3 742 994	7 423 789
1920.....	130	243	3 644 301 (2)	3 761 268 (2)	7 405 569 (2)
1930.....	121	292	4 007 418	4 084 586	8 092 004
1947.....	156	453	4 199 728	4 312 467	8 512 195
1961.....	326	988	4 496 860	4 692 881	9 189 741
1970.....	590	1 512	4 721 866	4 929 078	9 650 944
1971 (raming) ..	629	1 604	4 744 663	4 950 716	9 695 379
1972 (raming) ..	600	1 500	4 759 930	4 966 920	9 726 850

(1) (2) Zie noten op de vorige bladzijde.

### 11. — Procentuele indeling van de bevolking naar leeftijd.

LEEF- TIJD (1)	Algemene tellingen				Telling 1970 (definitieve cijfers)			Raming 1971 (basis 1970)			Raming 1972 (basis 1970)		
	1920	1980	1947	1961	Mannen	Vrouwen	Totaal	Mannen	Vrouwen	Totaal	Mannen	Vrouwen	Totaal
0 ..	2,04	1,76	1,67	1,69	1,51	1,38	1,44	1,50	1,36	1,43	1,44	1,30	1,37
1 ..	1,52	1,62	1,67	1,65	1,51	1,38	1,45	1,51	1,38	1,44	1,50	1,36	1,42
2 ..	1,09	1,62	1,42	1,69	1,52	1,39	1,45	1,51	1,38	1,44	1,51	1,37	1,44
3 ..	1,08	1,61	1,41	1,66	1,56	1,42	1,49	1,51	1,39	1,45	1,50	1,38	1,44
4 ..	1,21	1,64	1,36	1,64	1,61	1,48	1,54	1,56	1,42	1,49	1,51	1,39	1,45
<b>0 - 4 ..</b>	<b>6,94</b>	<b>8,25</b>	<b>7,53</b>	<b>8,33</b>	<b>7,71</b>	<b>7,05</b>	<b>7,37</b>	<b>7,59</b>	<b>6,93</b>	<b>7,25</b>	<b>7,46</b>	<b>6,80</b>	<b>7,12</b>
5 ..	1,48	1,69	1,18	1,61	1,67	1,53	1,60	1,60	1,48	1,54	1,56	1,42	1,48
6 ..	1,76	1,70	1,09	1,59	1,74	1,59	1,66	1,67	1,53	1,60	1,60	1,48	1,54
7 ..	1,80	1,72	1,22	1,58	1,73	1,58	1,65	1,73	1,59	1,66	1,67	1,53	1,60
8 ..	1,82	1,69	1,34	1,55	1,69	1,55	1,62	1,73	1,58	1,65	1,73	1,59	1,66
9 ..	1,77	1,74	1,39	1,55	1,71	1,57	1,64	1,69	1,54	1,61	1,72	1,57	1,65
<b>5 - 9 ..</b>	<b>8,63</b>	<b>8,54</b>	<b>6,22</b>	<b>7,88</b>	<b>8,54</b>	<b>7,82</b>	<b>8,17</b>	<b>8,42</b>	<b>7,72</b>	<b>8,06</b>	<b>8,28</b>	<b>7,59</b>	<b>7,93</b>
10 ..	1,84	1,78	1,34	1,51	1,69	1,54	1,61	1,70	1,57	1,63	1,68	1,54	1,61
11 ..	1,84	1,35	1,33	1,51	1,71	1,57	1,64	1,68	1,54	1,61	1,70	1,57	1,63
12 ..	1,89	0,97	1,35	1,51	1,68	1,54	1,61	1,70	1,57	1,64	1,68	1,54	1,61
13 ..	1,92	0,97	1,39	1,55	1,66	1,52	1,59	1,68	1,53	1,60	1,70	1,56	1,63
14 ..	1,91	1,12	1,42	1,54	1,62	1,50	1,56	1,66	1,51	1,58	1,67	1,53	1,60
<b>10 - 14 ..</b>	<b>9,40</b>	<b>6,19</b>	<b>6,83</b>	<b>7,62</b>	<b>8,35</b>	<b>7,67</b>	<b>8,01</b>	<b>8,42</b>	<b>7,72</b>	<b>8,06</b>	<b>8,43</b>	<b>7,74</b>	<b>8,08</b>
15 ..	1,93	1,37	1,51	1,56	1,61	1,49	1,55	1,61	1,50	1,56	1,66	1,51	1,58
16 ..	1,95	1,64	1,54	1,33	1,59	1,47	1,53	1,61	1,49	1,54	1,62	1,50	1,56
17 ..	1,95	1,68	1,57	1,33	1,57	1,44	1,50	1,59	1,47	1,53	1,60	1,48	1,54
18 ..	1,98	1,70	1,50	1,27	1,57	1,44	1,50	1,58	1,44	1,51	1,59	1,47	1,53
19 ..	2,01	1,63	1,52	1,10	1,52	1,40	1,46	1,58	1,44	1,51	1,58	1,43	1,51
<b>15 - 19 ..</b>	<b>9,82</b>	<b>8,02</b>	<b>7,64</b>	<b>6,59</b>	<b>7,86</b>	<b>7,24</b>	<b>7,54</b>	<b>7,97</b>	<b>7,34</b>	<b>7,65</b>	<b>8,05</b>	<b>7,39</b>	<b>7,72</b>
20 ..	1,93	1,71	1,52	1,03	1,54	1,42	1,48	1,52	1,41	1,46	1,58	1,45	1,51
21 ..	1,88	1,70	1,57	1,14	1,53	1,41	1,47	1,54	1,42	1,48	1,53	1,41	1,47
22 ..	1,83	1,76	1,61	1,27	1,57	1,45	1,51	1,54	1,41	1,48	1,54	1,43	1,48
23 ..	1,83	1,77	1,63	1,30	1,58	1,45	1,51	1,58	1,45	1,51	1,55	1,41	1,48
24 ..	1,81	1,76	1,65	1,26	1,60	1,45	1,52	1,59	1,45	1,51	1,58	1,45	1,52
<b>20 - 24 ..</b>	<b>9,28</b>	<b>8,70</b>	<b>7,98</b>	<b>6,00</b>	<b>7,82</b>	<b>7,18</b>	<b>7,49</b>	<b>7,77</b>	<b>7,14</b>	<b>7,44</b>	<b>7,78</b>	<b>7,15</b>	<b>7,46</b>
25 - 29 ..	8,11	8,90	7,10	6,56	6,22	5,73	5,97	6,76	6,19	6,47	7,20	6,58	6,88
30 - 34 ..	7,49	8,30	6,19	7,11	6,33	5,94	6,13	6,10	5,71	5,90	5,96	5,56	5,76
35 - 39 ..	7,27	7,26	7,60	7,26	6,69	6,36	6,53	6,51	6,18	6,34	6,37	6,03	6,19
40 - 44 ..	6,82	6,62	7,76	5,69	6,86	6,60	6,73	6,86	6,59	6,72	6,87	6,59	6,72
45 - 49 ..	6,20	6,39	7,46	6,02	6,87	6,71	6,79	6,79	6,63	6,71	6,73	6,56	6,65
50 - 54 ..	5,35	5,86	6,53	6,57	4,69	4,67	4,68	5,17	5,15	5,16	5,72	5,69	5,70
55 - 59 ..	4,46	5,16	5,52	6,43	5,53	5,72	5,62	5,17	5,33	5,25	4,66	4,82	4,74
60 - 64 ..	3,66	4,20	4,94	5,72	5,27	5,81	5,55	5,18	5,72	5,46	5,15	5,67	5,42
65 - 69 ..	2,66	3,23	4,19	4,53	4,53	5,44	4,99	4,48	5,39	4,95	4,45	5,37	4,92
70 - 74 ..	1,87	2,26	3,24	3,38	3,23	4,41	3,83	3,28	4,48	3,89	3,33	4,54	3,95
75 - 79 ..	1,22	1,27	1,95	2,37	1,94	3,01	2,49	1,98	3,09	2,55	2,02	3,18	2,61
80 - 84 ..	0,54	0,59	0,94	1,31	1,03	1,70	1,37	1,03	1,73	1,39	1,02	1,76	1,40
85 en meer	0,28	0,26	0,38	0,63	0,53	0,94	0,74	0,52	0,96	0,75	0,52	0,98	0,75
<b>Totaal :</b>	<b>100,00</b>	<b>100,00</b>	<b>100,00</b>	<b>100,00</b>	<b>100,00</b>	<b>100,00</b>	<b>100,00</b>	<b>100,00</b>	<b>100,00</b>	<b>100,00</b>	<b>100,00</b>	<b>100,00</b>	<b>100,00</b>

(1) Leeftijd in verstreken jaren : 0 betekent : minder dan 1 jaar ; 1 betekent : van 1 tot minder dan 2 jaar ; enz. ...

12. — Bevolking naar leeftijd, geslacht en burgerlijke staat op 31 december 1970 <sup>(1)</sup>.

LEEFTIJD- GROEPEN	Ongehuwd		Gehuwd		In weduwstaat		Gescheiden		Totale bevolking
	Mannen	Vrouwen	Mannen	Vrouwen	Mannen	Vrouwen	Mannen	Vrouwen	
0 - 4 .....	363 945	347 490	—	—	—	—	—	—	711 435
5 - 9 .....	403 254	385 561	—	—	—	—	—	—	788 815
10 - 14 .....	394 508	377 994	—	7	—	—	—	—	772 509
15 - 19 .....	367 214	332 277	3 781	24 318	20	89	10	44	727 753
20 - 24 .....	238 253	141 794	130 451	210 287	139	575	305	1 141	722 945
25 - 29 .....	64 585	32 937	226 930	244 820	357	1 290	1 950	3 535	576 404
30 - 34 .....	37 410	21 244	256 527	263 721	688	2 389	4 073	5 581	591 633
35 - 39 .....	31 866	20 748	277 406	281 590	1 351	4 490	5 507	6 744	629 702
40 - 44 .....	30 059	23 001	285 044	285 755	2 330	9 095	6 342	7 426	649 052
45 - 49 .....	26 869	25 347	287 072	280 340	4 275	17 153	6 176	7 698	654 930
50 - 54 .....	16 920	18 268	195 618	185 482	4 871	21 536	4 061	5 019	451 775
55 - 59 .....	20 965	23 135	225 197	209 661	10 207	43 278	4 699	5 710	542 852
60 - 64 .....	20 709	24 518	207 234	187 421	16 995	69 146	4 098	5 310	535 431
65 - 69 .....	16 099	23 931	169 646	143 978	25 040	96 224	3 014	4 103	482 035
70 - 74 .....	10 089	20 650	110 177	87 368	30 525	106 598	1 724	2 757	369 888
75 - 79 .....	5 634	15 968	57 246	40 970	28 032	89 846	713	1 551	239 960
80 - 84 .....	3 198	10 039	23 179	13 430	22 040	59 261	279	859	132 285
85 + .....	1 802	5 887	7 248	3 362	15 770	36 874	140	457	71 540
<b>Totaal:</b>	<b>2 053 379</b>	<b>1 850 789</b>	<b>2 462 756</b>	<b>2 462 510</b>	<b>162 640</b>	<b>557 844</b>	<b>43 091</b>	<b>57 935</b>	<b>9 650 944</b>

(1) Algemene volkstelling op 31.12.1970.

13. — Bevolking naar leeftijdsgroepen en geslacht, op 31 december 1970, berekend voor de sedert 1 september 1963 wettelijk omschreven taalgebieden (wet van 2 augustus 1963) <sup>(1)</sup>.

LEEFTIJDGROEPEN	Nederlands taalgebied		Frans taalgebied		Brussel-Hoofdstad		Duits taalgebied	
	Mannen	Vrouwen	Mannen	Vrouwen	Mannen	Vrouwen	Mannen	Vrouwen
0 - 4 .....	214 463	204 332	111 866	106 893	34 909	33 636	2 707	2 629
5 - 9 .....	241 283	230 312	123 114	117 966	35 819	34 419	3 038	2 864
10 - 14 .....	233 704	223 709	123 177	118 150	34 877	33 519	2 750	2 623
15 - 19 .....	216 158	207 827	118 956	113 659	33 556	32 932	2 355	2 310
20 - 24 .....	206 983	197 315	120 963	114 100	39 040	40 400	2 162	1 982
25 - 29 .....	174 632	165 403	82 232	80 017	35 054	35 334	1 904	1 828
30 - 34 .....	177 215	171 556	85 716	86 073	33 637	33 324	2 130	1 982
35 - 39 .....	184 085	180 311	95 627	96 185	34 214	35 137	2 204	1 939
40 - 44 .....	179 627	178 186	106 708	106 941	35 358	38 104	2 082	2 046
45 - 49 .....	173 926	174 437	111 293	112 295	37 287	41 711	1 886	2 095
50 - 54 .....	118 897	121 189	74 964	77 063	26 529	30 709	1 080	1 344
55 - 59 .....	142 600	150 438	86 569	92 492	30 454	37 027	1 445	1 827
60 - 64 .....	135 824	150 155	82 809	97 607	28 957	36 816	1 446	1 817
65 - 69 .....	115 677	136 863	71 989	94 161	24 771	35 547	1 362	1 665
70 - 74 .....	82 336	107 125	51 374	78 300	17 944	30 692	861	1 256
75 - 79 .....	49 407	70 507	30 756	54 580	10 953	22 410	509	838
80 - 84 .....	26 683	38 452	15 967	31 057	5 787	13 667	259	413
85 + .....	13 886	21 080	8 222	17 412	2 723	7 883	129	205
<b>Totaal:</b>	<b>2 687 386</b>	<b>2 729 197</b>	<b>1 502 302</b>	<b>1 594 951</b>	<b>501 869</b>	<b>573 267</b>	<b>30 309</b>	<b>31 663</b>

(1) Algemene volkstelling op 31.12.1970.

14. — Bevolking op 31 december 1970, naar leeftijd en geslacht (Telling : definitieve cijfers).

LEEFTIJD (1)	Mannen	Vrouwen	Totaal	LEEFTIJD (1)	Mannen	Vrouwen	Totaal	LEEFTIJD (1)	Mannen	Vrouwen	Totaal
0 .....	71 806	67 894	139 200	35 .....	59 815	59 221	119 036	70 .....	35 677	48 364	84 041
1 .....	71 404	67 950	139 854	36 .....	61 245	61 090	122 335	71 .....	32 724	45 910	78 634
2 .....	71 549	68 602	140 151	37 .....	62 560	61 518	124 078	72 .....	29 962	42 643	72 605
3 .....	73 780	70 136	143 916	38 .....	65 821	65 323	131 144	73 .....	28 177	41 465	69 642
4 .....	75 906	72 908	148 814	39 .....	66 689	66 420	133 109	74 .....	25 975	38 991	64 966
0-4 .....	363 945	347 490	711 435	35-39 .....	316 130	313 572	629 702	70-74 .....	152 515	217 373	369 888
5 .....	79 087	75 400	154 487	40 .....	67 856	67 789	135 645	75 .....	22 741	35 263	58 004
6 .....	82 028	78 588	160 616	41 .....	64 011	64 183	128 194	76 .....	20 192	31 972	52 164
7 .....	81 722	77 868	159 590	42 .....	64 317	64 510	128 827	77 .....	18 075	30 219	48 294
8 .....	79 812	76 217	156 029	43 .....	63 573	63 550	127 123	78 .....	16 055	26 722	42 777
9 .....	80 605	77 488	158 093	44 .....	64 018	65 245	129 263	79 .....	14 562	24 159	38 721
5-9 .....	403 254	385 561	788 815	40-44 .....	323 775	325 277	649 052	75-79 .....	91 625	148 335	239 960
10 .....	79 684	76 067	155 751	45 .....	65 701	66 543	132 244	80 .....	12 415	21 386	33 801
11 .....	80 617	77 471	158 088	46 .....	65 158	66 005	131 163	81 .....	11 334	19 156	30 490
12 .....	79 317	75 820	155 137	47 .....	65 233	66 495	131 728	82 .....	9 682	16 586	26 268
13 .....	78 518	74 671	153 189	48 .....	63 618	64 987	128 605	83 .....	8 535	14 415	22 950
14 .....	76 372	73 972	150 344	49 .....	64 632	66 508	131 140	84 .....	6 730	12 046	18 776
10-14 .....	394 508	378 001	772 509	45-49 .....	324 392	330 538	654 930	80-84 .....	48 696	83 589	132 285
15 .....	75 758	73 402	149 160	50 .....	65 192	67 176	132 368	85 .....	5 874	10 195	16 069
16 .....	75 115	72 485	147 600	51 .....	49 003	50 296	99 299	86 .....	4 693	8 354	13 047
17 .....	74 135	70 867	145 002	52 .....	34 361	36 263	70 624	87 .....	3 837	7 062	10 899
18 .....	74 386	70 895	145 281	53 .....	34 105	36 233	70 338	88 .....	3 016	5 686	8 702
19 .....	71 631	69 079	140 710	54 .....	38 809	40 337	79 146	89 .....	2 325	4 353	6 678
15-19 .....	371 025	356 728	727 753	50-54 .....	221 470	230 305	451 775	85-89 .....	19 745	35 650	55 395
20 .....	72 451	69 948	142 399	55 .....	46 798	49 217	96 015	90 .....	1 666	3 244	4 910
21 .....	72 336	69 456	141 792	56 .....	54 526	58 347	112 873	91 .....	1 160	2 338	3 498
22 .....	74 093	71 586	145 679	57 .....	54 599	58 850	113 449	92 .....	800	1 730	2 530
23 .....	74 619	71 281	145 900	58 .....	54 255	59 236	113 491	93 .....	590	1 271	1 861
24 .....	75 649	71 526	147 175	59 .....	50 890	56 134	107 024	94 .....	409	835	1 244
20-24 .....	369 148	353 797	722 945	55-59 .....	261 068	281 784	542 852	90-94 .....	4 625	9 418	14 043
25 .....	64 279	61 921	126 200	60 .....	52 123	57 878	110 001	95 .....	198	563	761
26 .....	63 995	61 421	125 416	61 .....	50 558	57 040	107 598	96 .....	156	375	531
27 .....	61 453	58 990	120 443	62 .....	50 018	57 974	107 992	97 .....	90	217	307
28 .....	54 236	51 962	106 198	63 .....	49 033	57 476	106 509	98 .....	54	143	197
29 .....	49 859	48 288	98 147	64 .....	47 254	56 027	103 281	99 en + .....	92	214	306
25-29 .....	293 822	282 582	576 404	60-64 .....	249 036	286 395	535 431	95 en + .....	590	1 512	2 102
30 .....	56 220	54 431	110 651	65 .....	45 928	55 566	101 494				
31 .....	60 288	59 648	119 936	66 .....	45 134	54 900	100 034				
32 .....	62 200	61 230	123 430	67 .....	42 194	53 257	95 451				
33 .....	60 533	58 870	119 403	68 .....	41 234	52 779	94 013				
34 .....	59 457	58 756	118 213	69 .....	39 309	51 734	91 043				
30-34 .....	298 698	292 935	591 633	65-69 .....	213 799	268 236	482 035	Algemeen totaal :	4 721 866	4 929 078	9 650 944

(1) Leeftijd in verstrekten jaren : 0 betekent minder dan 1 jaar ; 1 betekent van 1 tot minder dan 2 jaar, enz.

15. — Bevolking op 31 december 1971, naar leeftijd en geslacht (Basis: definitieve cijfers van de telling op 31 december 1970).

LEEFTIJD (1)	Mannen	Vrouwen	Totaal	LEEFTIJD (1)	Mannen	Vrouwen	Totaal	LEEFTIJD (1)	Mannen	Vrouwen	Totaal
0 .....	71 112	67 481	138 593	35 .....	59 443	58 745	118 188	70 .....	37 228	50 208	87 436
1 .....	71 541	68 009	139 550	36 .....	59 846	59 291	119 137	71 .....	38 611	46 879	80 490
2 .....	71 690	68 280	139 920	37 .....	61 229	61 059	122 288	72 .....	39 653	44 297	74 950
3 .....	71 856	68 885	140 741	38 .....	62 600	61 499	124 099	73 .....	27 965	40 876	68 841
4 .....	74 040	70 865	144 405	39 .....	65 636	65 251	130 887	74 .....	26 143	39 704	65 847
0-4 .....	360 239	342 970	703 209	35-39 .....	308 754	305 845	614 599	70-74 .....	155 600	221 964	377 564
5 .....	76 167	73 193	149 360	40 .....	66 598	66 410	133 008	75 .....	23 960	36 945	60 905
6 .....	79 337	75 574	154 911	41 .....	67 711	67 688	135 399	76 .....	20 839	33 365	54 204
7 .....	82 289	78 776	161 065	42 .....	68 851	64 102	127 953	77 .....	18 396	30 088	48 484
8 .....	81 899	78 063	159 962	43 .....	64 102	64 449	128 551	78 .....	16 283	28 131	44 414
9 .....	79 979	76 437	156 416	44 .....	63 297	63 380	126 677	79 .....	14 390	24 689	39 079
5-9 .....	399 671	382 043	781 714	40-44 .....	325 559	326 029	651 588	75-79 .....	93 868	153 218	247 086
10 .....	80 759	77 627	158 386	45 .....	63 794	65 176	128 970	80 .....	12 882	22 070	34 952
11 .....	79 867	76 187	156 054	46 .....	65 386	66 350	131 736	81 .....	10 826	19 334	30 160
12 .....	80 714	77 672	158 386	47 .....	64 843	65 775	130 618	82 .....	9 876	17 093	26 969
13 .....	79 487	75 924	155 411	48 .....	64 911	66 351	131 262	83 .....	8 239	14 577	22 816
14 .....	78 595	74 744	153 339	49 .....	63 207	64 724	127 931	84 .....	7 162	12 564	19 726
10-14 .....	399 422	382 154	781 576	45-49 .....	322 141	328 376	650 517	80-84 .....	48 985	85 638	134 623
15 .....	76 589	74 144	150 733	50 .....	64 193	66 175	130 368	85 .....	5 630	10 319	15 949
16 .....	76 098	73 677	149 775	51 .....	64 660	66 893	131 553	86 .....	4 839	8 588	13 427
17 .....	75 466	72 778	148 244	52 .....	48 529	50 060	98 589	87 .....	3 730	6 911	10 641
18 .....	74 732	71 268	146 000	53 .....	34 040	36 049	70 089	88 .....	3 015	5 702	8 717
19 .....	75 096	71 463	146 559	54 .....	33 708	36 023	69 731	89 .....	2 317	4 508	6 825
15-19 .....	377 981	363 330	741 311	50-54 .....	245 138	255 200	500 330	85-89 .....	19 531	36 028	55 559
20 .....	72 312	69 609	141 921	55 .....	38 337	40 062	78 399	90 .....	1 729	3 456	5 185
21 .....	73 144	70 384	143 528	56 .....	46 117	48 880	94 997	91 .....	1 179	2 478	3 657
22 .....	73 133	69 898	143 031	57 .....	53 662	57 938	111 600	92 .....	828	1 738	2 566
23 .....	74 776	71 896	146 672	58 .....	53 662	58 354	112 016	93 .....	552	1 250	1 802
24 .....	75 176	71 466	146 642	59 .....	53 324	58 700	112 024	94 .....	404	890	1 294
20-24 .....	368 541	353 253	721 794	55-59 .....	245 102	263 934	509 036	90-94 .....	4 292	9 812	14 504
25 .....	75 984	71 730	147 714	60 .....	49 806	55 521	105 327	95 .....	276	600	876
26 .....	64 607	62 046	126 653	61 .....	50 915	57 281	108 196	96 .....	97	377	474
27 .....	64 195	61 605	125 800	62 .....	49 309	56 389	105 698	97 .....	102	237	339
28 .....	61 593	59 063	120 656	63 .....	48 488	57 137	105 625	98 .....	55	148	203
29 .....	54 380	52 096	106 476	64 .....	47 516	56 702	104 218	99 et + ...	99	242	341
25-29 .....	320 759	306 540	627 299	60-64 .....	246 034	283 030	529 064	95 en + ...	629	1 604	2 233
30 .....	49 993	48 424	98 417	65 .....	45 573	55 098	100 671				
31 .....	56 312	54 514	110 826	66 .....	44 231	54 510	98 741				
32 .....	60 264	59 620	119 884	67 .....	43 247	53 837	97 084				
33 .....	62 231	61 273	123 504	68 .....	40 335	52 085	92 420				
34 .....	60 629	58 941	119 570	69 .....	39 210	51 446	90 656				
30-34 .....	289 429	282 772	572 201	65-69 .....	212 596	266 976	479 572	<b>Algemeen totaal:</b>	<b>4 744 663</b>	<b>4 950 716</b>	<b>9 695 379</b>

(1) Leeftijd in verstreken jaren: 0 betekent minder dan 1 jaar; 1 betekent van 1 tot minder dan 2 jaar, enz.

16. — Migraties tussen de verschillende arrondissementen (1972 : mannen + vrouwen) <sup>(1)</sup>.

Arrondissementen van vestiging	Arrondissementen																				
	Antwerpen	Mechelen	Turnhout	Brussel-Hoofdstad	Halle-Vilvoorde	Leuven	Nijvel	Aat	Charleroi	Bergen	Moeskroen	Zinnik	Thuin	Doornik	Hoei	Luik	Verviers	Borgworm	Hasselt	Maaseik	Tongeren
	(2) van 11	van 12	van 13	van 21	van 23	van 24	van 25	van 51	van 52	van 53	van 54	van 55	van 56	van 57	van 61	van 62	van 63	van 64	van 71	van 72	van 73
naar :																					
11	43 382	1 732	1 443	988	420	700	44	3	82	15	11	18	19	21	11	130	86	3	456	197	156
12	1 727	4 236	606	294	825	640	12	2	16	18	2	3	1	6	—	7	18	—	89	33	27
13	1 294	452	6 369	188	88	428	11	1	18	6	1	7	—	1	3	22	14	3	352	186	38
21	1 017	224	85	63 197	6 142	1 385	2 850	296	1 586	1 129	137	644	369	504	177	1 072	336	188	318	92	75
23	446	754	112	11 329	9 209	892	597	25	141	73	30	160	35	50	16	65	42	10	116	60	31
24	628	727	534	1 955	1 121	11 308	827	21	99	53	21	37	23	20	23	103	31	57	921	151	154
25	94	10	18	6 146	1 073	500	6 391	73	990	251	22	458	163	90	60	306	86	114	41	1	10
51	14	2	—	334	28	8	30	1 430	62	428	46	254	15	510	1	11	7	1	3	—	1
52	81	8	17	1 289	97	77	739	51	24 506	312	39	1 120	1 739	110	55	260	56	42	95	16	13
53	21	6	2	982	107	30	151	427	457	10 585	32	936	222	218	18	131	33	3	37	16	10
54	8	—	2	92	8	5	25	34	25	33	370	8	—	279	—	19	9	—	5	—	—
55	28	6	16	913	277	20	346	175	980	890	21	5 079	802	98	9	64	20	2	10	1	4
56	7	4	3	367	43	25	104	31	2 196	219	6	879	3 599	42	9	30	38	3	11	—	2
57	12	1	—	367	37	40	85	529	89	227	316	86	34	5 391	16	52	14	4	16	—	6
61	32	—	18	285	25	16	86	13	99	24	4	13	12	11	2 913	1 481	83	282	11	7	9
62	138	16	17	955	98	108	161	14	399	129	30	53	66	61	1 197	32 090	1 428	816	181	44	318
63	51	6	5	286	43	22	46	14	83	32	12	18	18	21	72	1 492	8 927	37	31	20	45
64	4	—	5	274	23	74	77	—	21	16	6	6	6	5	295	822	40	340	39	6	22
71	405	103	441	256	104	831	12	3	47	5	2	5	3	—	12	191	13	45	6 471	1 110	1 133
72	141	31	298	128	57	121	—	1	13	1	—	2	—	1	1	29	12	2	1 255	2 636	509
73	115	23	59	95	45	84	1	4	6	7	2	1	—	6	11	334	28	43	1 078	318	2 767
81	6	—	2	139	26	20	22	—	31	18	5	8	6	7	20	100	49	1	33	1	3
82	1	—	1	74	8	—	22	3	9	8	1	7	4	8	20	132	116	1	1	—	1
83	8	2	—	124	21	5	35	2	28	12	4	3	7	15	55	255	38	9	5	—	2
84	7	—	—	155	12	20	41	—	38	11	2	18	15	8	5	92	31	8	1	—	1
85	10	—	—	143	15	17	17	1	30	10	—	14	4	8	5	83	30	2	4	—	2
91	12	—	1	351	40	12	83	2	158	66	3	24	35	19	96	167	37	17	8	1	1
92	69	9	4	1 070	104	78	670	13	1 595	126	16	82	111	36	414	329	100	57	34	7	11
93	9	—	—	192	13	15	50	2	834	44	10	27	297	13	8	30	24	5	5	—	4
41	97	30	9	564	894	74	29	8	19	6	—	46	12	8	1	6	2	—	27	12	10
42	217	101	9	257	346	33	9	1	2	5	—	3	3	4	3	5	1	—	24	4	5
43	62	12	1	39	24	16	—	—	1	2	4	4	—	—	—	—	5	—	13	3	2
44	428	62	67	419	201	186	31	11	23	26	17	21	16	14	3	22	16	—	98	35	25
45	33	9	1	186	31	12	3	136	7	22	13	38	6	92	—	5	7	—	10	4	—
46	1 118	144	65	129	77	30	2	3	5	—	2	10	6	2	—	20	4	—	61	25	15
81	279	40	23	452	118	92	40	3	35	18	27	5	8	14	3	32	8	7	56	13	40
82	18	1	—	14	2	6	—	—	2	2	1	1	1	—	—	—	—	—	—	—	—
83	23	13	6	58	10	12	—	4	3	3	171	4	—	8	1	—	2	—	6	—	2
84	97	33	6	190	62	58	8	20	11	17	412	12	1	81	1	9	1	—	23	13	1
85	207	17	9	480	113	81	32	4	55	20	26	17	11	9	6	73	14	—	51	9	9
86	40	13	8	49	29	15	1	1	3	2	10	1	—	3	—	2	2	—	5	3	3
87	20	—	1	20	10	3	—	—	2	4	7	—	11	—	—	—	—	—	—	1	—
88	50	8	9	147	37	15	16	1	18	22	10	3	6	7	1	22	13	—	9	8	2
Rijk (8)	9 074	4 599	3 908	32 725	12 854	6 756	6 815	1 932	10 313	4 304	1 481	5 056	4 087	2 410	2 628	8 005	2 844	1 712	5 539	2 397	2 702

(1) Deze tabel werd opgemaakt aan de hand van gegevens verstrekt door de registratie van de immigraties.

(2) De arrondissementen worden met hun coderingsnummer vermeld in de eerste kolom alsook bovenaan in de tabel.

(3) De op deze regel verstrekte gegevens hebben betrekking op het totaal aantal personen, die de diverse, bovenaan in de tabel vermelde arrondissementen hebben verlaten. De personen die van gemeente veranderd zijn zonder hun arrondissement te hebben verlaten (cijfers van de diagonaal) zijn dus niet in die totalen begrepen.

(4) De gegevens uit deze kolom slaan op het totaal aantal personen die zich in het arrondissement hebben gevestigd — hetwelk door het nummer in de eerste kolom is aangeduid — en die afkomstig zijn uit de diverse andere bovenaan in de tabel vermelde arrondissementen.



## van vertrek

Aarlen	Bastaken	Marche-en-Famenne	Neufchâteau	Virton	Dinant	Namen	Philippeville	Aalst	Dendermonde	Eeklo	Gent	Oudenaarde	Sint-Niklaas	Brugge	Diksmuide	Ieper	Kotrijk	Oostende	Roeselare	Tielt	Veurne	Rijk
van 81	van 82	van 83	van 84	van 85	van 91	van 92	van 93	van 41	van 42	van 43	van 44	van 45	van 46	van 31	van 32	van 33	van 34	van 35	van 36	van 37	van 38	(4)
18	1	6	3	2	25	41	7	127	242	62	625	50	1 024	276	22	94	165	234	48	31	30	9 668
2	3	1	—	—	1	5	—	52	80	6	71	9	118	23	4	12	17	80	17	9	16	4 797
2	4	—	1	—	—	3	—	27	23	6	62	8	42	35	3	14	12	17	33	6	8	3 364
117	100	152	191	102	380	1 015	172	522	205	39	453	125	127	345	32	94	179	381	67	36	139	23 540
11	14	17	27	10	35	88	9	381	317	24	245	75	83	145	9	34	66	96	28	26	42	17 212
14	8	7	8	14	18	65	12	96	44	19	145	37	52	123	5	34	99	67	68	18	12	7 971
17	27	21	35	21	111	510	36	12	11	3	71	2	12	23	1	3	14	64	—	3	5	11 508
2	2	3	4	—	8	29	2	4	—	3	15	182	3	2	9	1	6	5	1	1	2	2 039
25	29	27	25	22	181	1 245	640	16	5	6	9	6	3	26	1	5	12	68	3	—	24	8 544
25	6	6	8	4	32	91	35	14	3	—	30	25	5	9	—	1	6	32	3	—	10	4 184
—	—	6	1	—	1	4	4	4	1	—	27	20	—	13	3	140	304	26	33	3	14	1 156
4	3	6	7	2	23	34	33	40	4	—	20	34	3	5	1	1	4	13	8	—	4	4 976
4	8	9	15	3	28	101	289	5	2	1	8	3	4	4	—	2	—	8	—	—	8	4 521
5	3	7	9	3	12	40	10	2	—	2	14	87	8	7	1	12	97	12	10	2	6	2 280
11	28	91	25	6	148	440	18	—	—	—	10	1	1	—	—	—	—	12	—	—	2	3 299
105	195	234	72	94	177	298	63	5	5	5	23	3	4	27	—	2	11	27	5	—	16	7 650
41	181	46	25	11	28	89	6	1	4	3	13	8	5	17	—	2	4	20	—	—	11	2 819
6	9	9	16	—	16	47	14	1	1	—	—	1	2	—	—	—	—	4	—	—	1	1 368
14	—	7	1	—	7	10	4	36	16	6	80	6	43	25	2	6	29	46	22	2	19	5 102
2	—	6	—	—	—	7	—	9	10	5	43	11	10	15	—	1	27	24	5	1	6	2 784
—	—	4	4	—	1	3	—	11	5	3	22	5	9	6	1	9	8	7	4	2	6	2 370
1 257	66	42	100	277	29	31	3	2	—	3	13	—	—	9	—	—	11	14	4	—	—	1 101
56	556	73	100	38	18	19	1	—	—	—	2	—	1	6	—	—	—	1	—	—	—	737
15	76	817	77	17	194	74	17	—	—	—	1	1	—	—	—	—	—	1	3	—	—	1 106
107	91	87	373	97	142	68	23	2	—	—	—	—	—	—	—	—	—	6	—	—	—	1 088
387	27	28	174	965	48	33	6	—	—	—	—	2	—	—	—	—	4	3	—	—	—	1 107
25	34	235	159	39	1 942	706	135	—	5	—	9	—	10	1	—	—	1	16	—	—	2	2 510
75	74	119	94	42	714	10 297	240	2	—	3	32	5	3	31	—	2	9	35	1	4	10	6 430
5	8	17	18	4	80	191	1 566	—	1	—	9	—	—	3	4	—	8	4	1	—	1	1 936
1	—	—	1	—	2	2	1	5 190	477	23	395	383	62	71	18	9	46	34	18	16	25	3 433
10	—	—	—	—	—	9	1	518	2 320	17	549	31	431	46	6	4	33	17	14	8	7	2 733
5	—	—	—	—	—	2	—	14	25	995	754	16	62	190	1	10	13	29	4	11	8	1 327
4	—	2	3	9	11	28	4	540	624	789	16 156	427	359	493	26	91	403	187	155	263	97	6 191
5	—	—	—	—	1	3	—	325	15	5	360	1 054	26	14	6	11	227	27	11	23	7	1 681
1	—	—	—	—	6	1	—	59	496	42	430	23	3 415	43	1	16	41	25	7	4	7	2 920
2	—	1	—	—	10	20	7	53	48	184	491	22	45	3 960	214	130	254	318	367	213	117	4 309
—	—	—	—	—	—	—	1	7	2	1	18	4	—	106	550	108	41	128	118	21	105	708
8	—	1	—	—	1	2	—	10	6	7	35	8	3	59	31	1 639	316	42	226	20	115	1 266
1	1	—	4	—	—	3	8	40	22	15	328	228	15	219	46	402	6 360	113	571	280	64	3 411
3	8	9	2	1	2	21	4	51	39	13	292	16	18	643	134	76	117	2 187	141	33	335	3 251
—	—	—	—	—	2	—	—	10	5	6	48	15	3	218	157	276	508	80	1 991	212	24	1 754
—	—	—	—	—	—	1	—	11	10	13	261	26	2	124	17	28	342	27	272	975	12	1 225
—	4	7	1	1	6	21	2	1	6	5	47	5	2	100	93	127	89	252	86	20	1 055	1 279
1 135	960	1 341	1 210	819	2 448	5 445	1 796	3 460	2 759	1 319	6 060	1 910	2 600	3 502	943	1 752	3 523	3 052	2 349	1 273	1 362	183 159

### 17. — Migratiebeweging zonder onderscheid van geslacht.

JAREN	Binnenlandse migraties			Buitenlandse migraties			Personen wier nieuwe verblijfplaats volkomen onbekend is	Resultaten
	Immigratie	Emigratie	Verschil	Immigratie	Emigratie	Verschil		
1925	504 895	493 627	+ 11 268	46 920	35 271	+ 11 649	8 921	+ 13 996
1930	613 364	604 638	+ 8 726	54 409	29 567	+ 24 842	10 807	+ 22 761
1935	553 751	546 645	+ 7 106	16 397	16 240	+ 157	7 047	+ 216
1939	531 731	527 160	+ 4 571	11 813	17 992	— 6 179	4 533	— 6 141
1950	489 350	481 065	+ 8 285	27 922	36 509	— 8 587	10 060	— 10 362
1955	550 311	547 320	+ 2 991	51 106	32 757	+ 18 349	6 280	+ 15 060
1959	526 489	522 549	+ 3 940	32 315	35 229	— 2 914	7 986	— 6 960
1960	546 171	542 376	+ 3 795	42 248	32 189	+ 10 059	6 938	+ 6 916
1961	551 843	546 713	+ 5 130	36 088	35 517	+ 571	7 129	— 1 428
1962	526 308	521 088	+ 5 220	52 744	33 071	+ 19 673	6 013	+ 18 880
1963	528 534	523 825	+ 4 709	72 586	35 427	+ 37 159	7 734	+ 34 134
1964	538 531	533 409	+ 5 122	92 334	38 196	+ 54 138	10 315	+ 48 945
1965	532 982	528 791	+ 4 191	80 761	40 414	+ 40 347	13 753	+ 30 785
1966	529 931	526 055	+ 3 876	71 078	40 843	+ 30 235	13 044	+ 21 067
1967	522 888	515 803	+ 7 085	63 713	40 392	+ 23 321	12 575	+ 17 831
1968	530 764	524 916	+ 5 848	57 122	44 348	+ 12 774	12 280	+ 6 342
1969	529 510	526 980	+ 2 530	55 243	41 520	+ 13 723	9 468	+ 6 785
1970	538 927	536 093	+ 2 834	62 143	45 618	+ 16 525	10 753	+ 8 606
1971	509 276	504 459	+ 4 817	62 708	37 254	+ 25 454	6 087	+ 24 184
1972	503 230	497 136	+ 6 094	62 474	42 721	+ 19 753	12 070	+ 13 777

Opmerking : De inlichtingen betreffende de Oostkantons zijn begrepen in de gegevens aangaande de jaren 1925 tot 1939 en 1944 en volgende.

### 18. — Buitenlandse migraties per nationaliteit en geslacht.

JAREN	Immigraties						Emigraties					
	Belgen			Vreemdelingen			Belgen			Vreemdelingen		
	Mannen	Vrouwen	Totaal	Mannen	Vrouwen	Totaal	Mannen	Vrouwen	Totaal	Mannen	Vrouwen	Totaal
1925	5 499	4 955	10 454	23 421	13 045	36 466	11 310	9 782	21 092	8 837	5 342	14 179
1930	5 534	3 893	9 427	30 779	14 203	44 982	6 659	5 806	12 465	11 139	5 963	17 102
1935	4 093	4 085	8 178	3 305	4 914	8 219	2 662	2 904	5 566	5 731	4 943	10 674
1939	3 229	3 461	6 690	2 026	3 097	5 123	3 139	3 443	6 582	5 512	5 898	11 410
1950	2 653	3 332	5 985	10 651	11 286	21 937	4 519	5 125	9 644	17 915	8 950	26 865
1955	3 097	3 825	6 922	28 048	16 136	44 184	4 316	4 654	8 970	13 852	9 935	23 787
1959	3 146	3 969	7 115	11 059	14 141	25 200	4 192	4 845	9 037	14 348	11 844	26 192
1960	7 400	8 214	15 614	12 133	14 501	26 634	3 972	4 404	8 376	12 418	11 395	23 813
1961	3 054	3 668	6 722	14 832	14 534	29 366	5 943	6 264	12 207	11 930	11 380	23 310
1962	2 972	3 606	6 578	27 578	18 588	46 166	5 871	5 872	11 743	11 203	10 125	21 328
1963	3 212	3 883	7 095	41 602	23 889	65 491	5 335	5 421	10 756	14 078	10 593	24 671
1964	3 514	4 330	7 844	55 469	29 021	84 490	5 459	6 356	11 815	15 636	10 745	26 381
1965	3 249	3 896	7 145	43 365	30 251	73 616	5 203	5 873	11 076	18 009	11 329	29 338
1966	2 944	3 562	6 506	37 175	27 397	64 572	4 544	5 280	9 824	18 500	12 519	31 019
1967	4 275	5 012	9 287	28 815	25 611	54 426	4 588	5 347	9 935	16 908	13 549	30 457
1968	3 480	3 844	7 324	25 830	23 968	49 798	5 203	6 113	11 316	17 964	15 068	33 032
1969	2 453	3 334	5 787	26 246	23 210	49 456	5 257	6 242	11 499	15 816	14 205	30 021
1970	2 557	3 537	6 094	30 587	25 462	56 049	5 754	6 848	12 602	17 057	15 959	33 016
1971	2 664	3 466	6 130	31 122	25 456	56 578	4 753	5 802	10 555	13 584	13 115	26 699
1972	3 318	4 102	7 420	30 180	24 874	55 054	4 743	5 790	10 533	16 795	15 393	32 188

Opmerkingen : Deze tabel werd opgemaakt met behulp van de inlichtingen bekomen bij de opname van de immigraties.  
Van 1920 tot 1981 inbegrepen slaan de cijfers op de personen die respectievelijk in België en in het buitenland geboren zijn.  
Van 1982 af, betreft het personen die de Belgische of een vreemde nationaliteit bezitten.

## 19. — Buitenlandse migraties naar het land van herkomst of bestemming van de migranten.

JAREN	Duits-land	Verenigd Koninkrijk (G.-B. en Noord-Ierland)	Frankrijk	Neder-land	Groot-herzogd. Luxemburg	Spanje en Portugal (2)	Italië	U.S.S.R.	Zwitser-land	Polen	Grieken-land (1)
<b>Immigratie</b>											
1930.....	2 196	1 277	13 661	4 327	1 851	645	6 217	750	1 023	7 613	—
1935.....	724	297	8 565	2 398	1 216	106	494	19	152	381	200
1938.....	679	258	5 137	3 029	1 017	273	500	46	142	862	554
1950.....	2 067	1 055	6 090	3 240	1 336	342	6 970	131	616	187	138
1955.....	3 648	1 034	6 359	3 445	800	974	22 885	65	527	104	38
1960.....	2 580	1 114	5 182	2 863	668	2 649	5 312	90	553	339	44
1965.....	3 813	1 842	10 296	5 614	743	12 878	13 893	85	1 113	458	1 939
1969.....	3 957	2 515	10 658	4 529	752	2 378	8 533	74	787	287	746
1970.....	4 473	2 977	11 929	4 926	850	2 597	9 712	113	854	298	829
1971.....	3 981	3 024	11 882	4 700	490	2 530	10 120	108	720	356	708
1972.....	4 235	3 279	11 883	4 964	548	2 198	8 839	113	681	347	686
<b>Emigratie</b>											
1930.....	865	697	13 461	3 709	1 411	233	1 306	201	516	1 316	—
1935.....	792	666	5 551	2 222	1 071	277	609	47	250	988	489
1938.....	696	533	7 233	1 992	862	250	314	11	180	388	639
1950.....	2 517	1 358	6 518	2 318	1 150	197	11 227	178	479	330	28
1955.....	2 588	887	4 366	2 497	864	374	9 653	152	504	138	35
1960.....	2 542	1 277	4 791	2 502	672	1 017	9 661	77	782	211	44
1965.....	2 879	1 323	6 052	3 967	786	3 111	5 307	72	743	178	1 499
1969.....	3 032	1 815	6 904	4 069	824	2 973	6 379	134	806	117	662
1970.....	3 328	2 233	7 462	4 004	850	3 234	7 678	86	848	129	626
1971.....	2 781	1 944	6 837	3 956	695	2 168	6 285	76	675	104	375
1972.....	3 281	2 288	7 952	4 145	589	2 668	7 020	103	672	96	723

JAREN	Joego-slavië	Turkije	Andere landen uit Europa	Canada	Verenigde Staten van Amerika	Andere landen uit Amerika	Azië	Zaire	Andere landen uit Afrika	Oceanië	Totaal
<b>Immigratie</b>											
1930.....	4 652	—	6 700	—	1 032	356	370	1 202	478	59	54 409
1935.....	47	—	352	—	264	93	91	813	172	13	16 397
1938.....	207	—	418	—	167	114	124	802	142	20	14 491
1950.....	105	—	1 390	124	867	283	396	2 295	265	25	27 922
1955.....	247	—	4 819	395	1 017	384	540	3 365	420	40	51 106
1960.....	274	—	2 663	960	1 270	370	599	14 024	643	51	42 248
1965.....	453	5 956	2 620	1 178	2 536	927	1 052	3 855	9 310	200	80 761
1969.....	491	2 165	2 063	708	4 086	1 032	1 558	2 594	5 195	135	55 243
1970.....	699	2 600	2 238	716	4 597	1 203	1 969	2 669	5 633	261	62 143
1971.....	754	3 185	2 035	721	4 195	1 315	2 634	2 577	6 381	292	62 708
1972.....	808	2 718	2 100	748	4 149	1 177	2 505	3 189	6 952	355	62 474
<b>Emigratie</b>											
1930.....	816	—	1 418	—	812	242	217	1 915	366	66	29 567
1935.....	349	—	669	—	380	265	291	1 041	261	22	16 240
1938.....	99	—	302	—	367	229	126	1 610	246	33	16 110
1950.....	37	—	1 231	1 096	1 603	1 012	621	3 627	500	482	36 509
1955.....	118	—	1 860	1 537	1 662	420	280	4 344	371	107	32 757
1960.....	135	—	1 756	1 425	1 345	335	365	2 645	446	161	32 189
1965.....	200	1 919	932	1 117	1 849	547	633	4 527	2 522	251	40 414
1969.....	275	874	1 046	937	3 080	903	760	3 006	2 492	432	41 520
1970.....	197	1 025	1 079	903	3 659	876	920	3 579	2 550	352	45 618
1971.....	99	539	909	985	2 654	587	782	2 464	2 091	248	37 254
1972.....	222	666	1 164	794	3 446	847	860	2 413	2 543	229	42 721

(1) Vanaf 1962 wordt Tsjechoslovakië door Griekenland vervangen.  
(2) Vanaf 1962 wordt Portugal niet meer bij Spanje opgenomen.

20. — Buitenlandse migraties naar het nationaliteitsland van de migranten.

JAREN	België	Duitsland	Verenigd Koninkrijk (G.-B. en Noord-Ierland)	Frankrijk	Nederland	Groot-hertogdom Luxemburg	Spanje	Italië	U.S.S.R.	Zwitserland	Polen
<b>Immigratie</b>											
1963.....	7 095	2 283	1 579	6 165	3 066	393	14 695	9 452	88	479	383
1964.....	7 844	2 255	1 859	6 474	3 894	416	18 616	11 373	117	574	549
1965.....	7 145	2 377	1 588	7 146	4 681	345	13 361	15 087	82	532	468
1966.....	6 506	3 015	2 179	9 072	4 307	711	7 795	12 426	98	530	390
1967.....	9 287	3 417	3 220	9 558	4 131	427	3 759	8 683	120	530	330
1968.....	7 324	2 996	2 620	9 295	3 761	501	2 575	8 148	153	428	279
1969.....	5 787	2 840	2 502	8 695	3 778	525	2 289	8 918	93	461	276
1970.....	6 094	3 123	3 043	9 886	4 204	474	2 352	10 496	170	429	298
1971.....	6 130	2 813	3 094	9 898	3 998	221	2 304	10 931	92	362	327
1972.....	7 420	2 930	3 254	9 995	4 263	200	1 987	9 584	100	356	349
<b>Emigratie</b>											
1963.....	10 756	1 048	1 000	3 067	1 699	339	2 122	7 214	50	358	245
1964.....	11 815	1 024	1 078	3 121	1 808	337	2 230	6 958	85	439	268
1965.....	11 076	1 214	1 159	3 249	2 393	270	3 144	5 460	73	361	208
1966.....	9 824	1 354	1 448	3 800	2 648	264	2 827	6 629	198	383	178
1967.....	9 935	1 703	1 371	4 150	2 626	401	2 999	6 433	85	401	154
1968.....	11 316	1 978	1 964	4 631	2 813	420	3 333	6 591	112	401	154
1969.....	11 499	1 576	2 009	4 246	2 783	341	2 542	6 164	79	383	130
1970.....	12 602	1 791	2 091	4 584	2 672	355	2 648	7 718	80	399	159
1971.....	10 555	1 610	1 897	4 287	2 736	211	1 718	6 334	57	258	95
1972.....	10 533	1 912	2 136	5 226	2 897	177	2 057	7 068	113	297	113

JAREN	Griekenland	Joegoslavië	Turkije	Andere landen uit Europa	Canada	Verenigde Staten van Amerika	Andere landen uit Amerika	Azië	Zaire	Andere landen uit Afrika	Oceanië	Vaderlandlozen	Totaal
<b>Immigratie</b>													
1963.....	6 345	457	6 605	2 376	426	2 092	496	865	1 883	5 010	49	304	72 586
1964.....	3 994	583	9 602	3 182	889	2 203	750	914	1 653	14 214	59	320	92 334
1965.....	1 946	500	5 891	2 982	976	2 509	775	996	1 523	9 253	96	502	80 761
1966.....	1 435	720	2 965	2 834	759	2 820	833	1 261	1 288	8 786	95	253	71 078
1967.....	930	1 075	2 035	2 215	642	4 532	864	1 351	1 025	5 187	112	283	63 713
1968.....	876	561	2 345	1 927	564	3 881	801	1 452	1 220	5 076	106	233	57 122
1969.....	803	500	2 186	2 005	525	4 187	946	1 428	1 527	4 709	70	193	55 243
1970.....	880	714	2 676	2 160	528	4 743	950	1 849	1 514	5 205	156	199	62 143
1971.....	727	786	3 197	2 005	559	4 210	1 129	2 384	1 201	6 008	136	196	62 708
1972.....	721	884	2 720	1 988	553	4 260	1 029	2 391	1 108	6 016	171	195	62 474
<b>Emigratie</b>													
1963.....	1 992	140	423	869	633	1 024	249	277	830	766	62	264	35 427
1964.....	1 421	195	1 588	1 067	460	1 166	248	353	956	1 359	33	187	38 196
1965.....	1 714	202	2 780	786	650	1 421	247	337	1 083	2 239	43	305	40 414
1966.....	1 269	196	2 702	867	645	1 668	302	414	989	1 959	48	231	40 843
1967.....	1 025	219	1 662	791	1 015	1 925	258	381	869	1 674	87	228	40 392
1968.....	1 055	350	1 315	924	345	2 697	477	565	976	1 661	83	187	44 348
1969.....	674	278	912	995	369	2 987	441	546	850	1 425	86	205	41 520
1970.....	670	179	1 054	1 011	373	3 495	571	606	903	1 363	76	218	45 618
1971.....	393	124	541	789	472	2 786	354	449	558	886	62	82	37 254
1972.....	681	263	703	953	409	3 426	595	665	858	1 437	82	120	42 721

## 21. — Naturalisaties en vergunningen tot vestiging van woonplaats.

(Bron : Ministerie van Justitie.)

GEBORTELAND	Naturalisaties								Vergunningen tot vestiging van woonplaats (1)			
	1969		1970		1971		1972		1969	1970	1971	1972
	Grote	Gewone	Grote	Gewone	Grote	Gewone	Grote	Gewone				
Duitsland .....	8	85	23	137	10	54	22	35	—	—	—	—
België .....	18	100	30	217	6	81	17	72	2	1	2	2
Spanje .....	4	30	15	49	3	22	6	28	1	—	—	—
Frankrijk .....	15	46	21	129	16	59	14	40	1	—	5	—
Griekenland .....	—	21	1	40	1	25	3	26	—	—	—	—
Hongarije .....	6	180	24	327	11	126	44	79	—	—	—	—
Italië .....	10	143	37	263	17	101	41	71	—	—	2	—
Groothertogdom Luxemburg ..	1	4	3	9	2	3	1	1	1	—	—	—
Nederland .....	11	30	26	42	6	24	12	23	2	1	—	—
Polen .....	22	301	62	588	30	233	111	169	—	—	—	—
Roemenië .....	1	18	2	32	—	20	2	20	—	—	—	—
Ver. Koninkrijk en Ierland ...	—	5	3	6	—	4	—	2	—	—	—	—
Tsjechoslovakije .....	1	28	11	55	5	29	4	23	—	—	—	—
Turkije .....	4	6	—	8	1	7	—	6	—	—	—	—
U.S.S.R. ....	3	48	6	63	5	22	15	25	—	—	—	—
Joegoslavië .....	1	42	13	106	9	28	13	26	—	—	—	—
Andere landen .....	4	82	17	131	9	74	30	87	1	—	—	—
<b>Totaal:</b>	<b>109</b>	<b>1 169</b>	<b>294</b>	<b>2 202</b>	<b>131</b>	<b>912</b>	<b>335</b>	<b>733</b>	<b>8</b>	<b>2</b>	<b>9</b>	<b>2</b>

(1) Art. 18 van het Burgerlijk Wetboek.

## 22. — Verklaringen van inboorlingschap.

(Bron : Provinciale besturen.)

Staat van Belg	OMSCHRIJVING	1967	1968	1969	1970	1971	1972
Verwerving	Personen geboren in België .....	1 418	1 410	1 592	1 626	1 464	1 676
	Personen geboren uit ouders waarvan één de staat van Belg bezit of heeft bezeten .....	267	260	307	308	233	253
	Afstammelingen van de Limburgers en de Luxemburgers die de Belgische nationaliteit hebben verloren ten gevolge v. de verdragen van 19 april 1839	—	4	2	—	2	8
	Vrouwen van vreemdelingen die Belg zijn geworden door naturalisatie .....	540	346	877	601	535	404
	Andere .....	747	1 183	2 609	1 886	1 841	1 279
	<b>Totaal:</b>		<b>2 972</b>	<b>3 203</b>	<b>5 387</b>	<b>4 421</b>	<b>4 075</b>
Behouden	Vrouw die een buitenlander huwt of wier man vrijwillig een vreemde nationaliteit verwerft .....	1 707	1 768	1 876	2 047	2 188	2 409
	<b>Totaal:</b>		<b>406</b>	<b>352</b>	<b>306</b>	<b>408</b>	<b>388</b>
Terugverrijking	Vrouw die de staat van Belg heeft verloren door haar huwelijk of ten gevolge van de verwerving van een vreemde nationaliteit door haar echtgenoot .....	384	331	287	376	382	290
	Andere .....	22	21	19	32	6	20
	<b>Totaal:</b>		<b>492</b>	<b>427</b>	<b>511</b>	<b>521</b>	<b>520</b>
Verzaking	Personen die van rechtswege een vreemde nationaliteit hebben verworven .....	66	43	69	69	82	53
	Vrouwen die Belg zijn geworden door hun huwelijk of ten gevolge van de verwerving van de Belgische nationaliteit door hun man .....	413	372	430	437	435	415
	Andere .....	13	12	12	15	3	18
<b>Totaal:</b>		<b>492</b>	<b>427</b>	<b>511</b>	<b>521</b>	<b>520</b>	<b>486</b>
Vervallen van de staat van Belg .....		5	8	3	2	5	7

23. — Vreemdelingen naar nationaliteitsland.

NATIONALITEITSLAND	Absolute getallen					Verhoudingen per 1 000 vreemdelingen				
	1930 (1)	1938	1947 (1)	1961 (1)	1970 (1)	1930 (1)	1938	1947 (1)	1961 (1)	1970 (1)
Duitsland .....	12 070	14 472	14 067	14 951	22 956	38	43	38	33	33
Oostenrijk en Hongarije	6 133	6 063	5 703	8 334	5 153	19	18	16	18	7
Bulgarije .....	342	258	273	319	260	1	1	1	1	—
Denemarken .....	782	576	384	442	638	2	2	1	1	1
Spanje .....	3 009	3 545	3 245	15 787	67 534	9	10	9	35	97
Frankrijk .....	74 163	71 322	66 416	61 438	86 658	232	210	182	135	124
Griekenland .....	1 452	1 520	1 270	9 797	22 354	5	4	3	22	32
Italië .....	33 491	37 134	84 134	200 086	249 490	105	108	229	441	358
Groothertogdom Luxemburg .....	9 587	11 185	9 446	6 850	7 018	30	33	26	15	10
Nederland .....	65 200	68 014	63 700	50 175	61 261	204	200	173	111	88
Polen .....	50 626	61 809	58 542	32 009	18 370	159	181	159	71	26
Portugal .....	654	547	466	933	7 177	2	2	1	2	10
Roemenië .....	3 303	2 933	1 925	669	295	10	9	5	1	—
Verenigd Koninkrijk en Ierland .....	11 595	9 482	10 405	10 234	15 670	36	28	28	23	23
Zweden en Noorwegen.	1 186	1 238	676	1 440	1 828	4	4	2	3	3
Turkije .....	1 350	974	590	320	20 312	4	3	2	1	29
Zwitserland .....	6 094	5 420	4 023	3 736	3 748	19	16	11	8	5
Tsjechoslovakije .....	10 866	16 230	5 587	2 659	1 758	34	48	15	6	3
U.S.S.R. ....	8 843	221	9 173	5 659	2 507	28	1	25	12	4
Joegoslavië .....	7 711	5 917	4 233	4 774	5 235	24	17	12	11	8
Andere landen van Europa .....	123	1 385	3 457	805	1 073	1	4	9	1	2
Marokko .....	(2)	(2)	(2)	461	39 294	(2)	(3)	(2)	1	57
Andere land. van Afrika	1 732	1 818	1 848	3 842	16 649	5	5	5	8	24
Verenigde Staten van Amerika .....	2 230	2 634	1 993	3 458	12 676	7	8	5	8	18
Andere landen van Amerika .....	2 130	1 211	1 203	2 503	4 388	7	4	3	6	6
Landen van Azië .....	2 608	1 034	753	2 617	6 633	8	3	2	6	10
Landen van Oceanië ..	172	342	77	71	333	1	1	—	—	—
Vaderlandslozen .....	—	12 515	14 030	8 762	14 566	—	37	38	19	21
Niet aangeduide natio- naliteit .....	1 778	—	—	355	448	6	—	—	1	1
<b>Totaal:</b>	<b>319 230</b>	<b>339 799</b>	<b>367 619</b>	<b>453 486</b>	<b>696 282</b>	<b>1 000</b>	<b>1 000</b>	<b>1 000</b>	<b>1 000</b>	<b>1 000</b>

(1) Algemene volkstelling (op 31 december).

(2) In 1930, 1938 en 1947 waren de in België verblijvende Marokkanen begrepen in « Andere landen van Afrika ».

## 24. — Bevolking per provincie en naar nationaliteitsland op 31 december 1970.

NATIONALITEITS- LAND	Antwer- pen	Brabant	Hene- gouwen	Luik	Limburg	Luxem- burg	Namen	Oost- Vlaand.	West- Vlaand.	Het Rijk
België .....	1 479 024	1 961 880	1 124 351	885 084	597 451	209 019	361 937	1 292 541	1 043 375	8 954 662
Nederland .....	21 894	12 874	1 296	5 679	10 913	211	526	5 808	2 060	61 261
Verenigd Koninkr. Frankrijk .....	2 991 3 359	8 286 28 278	1 715 32 822	581 6 285	201 291	39 4 060	101 4 018	687 2 336	739 5 209	15 340 86 658
Duitsland .....	3 194	7 657	2 676	4 980	2 436	149	401	901	562	22 956
Groothertogdom Luxemburg .....	289	2 975	300	1 144	44	1 728	312	149	77	7 018
Italië .....	1 717	35 720	114 775	66 941	19 093	1 193	8 669	932	450	249 490
Zwitserland .....	465	2 261	386	283	13	15	73	149	103	3 748
Oostenrijk .....	286	786	68	106	103	2	21	74	44	1 490
Spanje .....	4 081	37 535	6 189	13 709	3 398	194	1 060	1 086	282	67 534
Portugal .....	654	3 798	703	1 017	412	102	330	65	96	7 177
Griekenland .....	602	9 812	5 141	3 092	3 145	22	239	149	152	22 354
Turkije .....	859	4 509	4 086	2 398	6 340	32	552	1 521	15	20 312
Polen .....	377	1 877	6 710	5 692	2 680	71	614	254	95	18 370
Hongarije .....	322	1 227	799	706	225	14	150	109	111	3 663
Tjechoslovakije ...	112	387	560	405	204	12	27	31	20	1 758
Joegoslavië .....	335	1 724	730	1 621	546	28	127	68	56	5 235
Sowjet-Unie .....	82	522	925	529	299	11	91	37	11	2 507
Andere landen van Europa .....	1 077	2 405	328	184	31	41	57	241	60	4 424
Marokko .....	5 722	23 342	2 969	2 429	3 095	28	343	1 295	71	39 294
Andere landen van Afrika .....	643	7 537	4 644	1 788	143	208	532	814	340	16 649
Verenigde Staten v. Amerika (U.S.A.) .....	1 270	7 608	2 666	433	177	14	34	271	203	12 676
Canada .....	178	896	374	77	21	17	12	76	56	1 707
Andere landen van Amerika .....	239	2 009	110	165	4	7	43	71	33	2 681
Azië .....	1 325	3 805	288	756	43	41	55	202	118	6 633
Oceanië .....	105	152	35	16	8	—	7	5	5	333
Vaderlandslozen ...	1 925	6 386	1 773	2 769	1 157	42	228	218	68	14 566
Onbekend .....	122	125	34	36	74	10	2	27	18	448
<b>Totaal:</b>	<b>1 533 249</b>	<b>2 176 373</b>	<b>1 317 453</b>	<b>1 008 905</b>	<b>652 547</b>	<b>217 310</b>	<b>380 561</b>	<b>1 310 117</b>	<b>1 054 429</b>	<b>9 650 944</b>

## Inwoners van vreemde nationaliteit

1930 .....	64 096	85 171	64 122	45 249	21 863	7 184	7 543	11 314	12 688	319 230
1938 .....	63 810	90 939	68 255	49 582	23 548	7 024	8 023	12 020	16 598	339 799
1947 .....	46 255	82 773	97 637	70 157	28 357	5 997	11 374	12 584	12 485	367 619
1961 .....	36 459	86 394	154 166	95 317	37 370	7 278	14 185	10 113	12 204	453 486
1970 .....	54 225	214 493	193 102	123 821	55 096	8 291	18 624	17 576	11 054	696 282
Verhouding % van het aantal vreem- delingen .....	<b>35,37</b>	<b>98,56</b>	<b>146,57</b>	<b>122,73</b>	<b>84,43</b>	<b>38,15</b>	<b>48,94</b>	<b>13,42</b>	<b>10,48</b>	<b>72,15</b>

25. — Bevolkingsdichtheid per bestuurlijk arrondissement.

BESTUURLIJKE ARRONDISSEMENTEN EN PROVINCIES	Inwoners per km <sup>2</sup>						
	1920	1980	1947	1961	1970 (1)	1971	1972
<b>Antwerpen</b> .....	649	744	784	872	917	921	924
Mechelen .....	413	454	494	538	562	563	564
Turnhout .....	127	147	183	221	245	247	249
<i>Antwerpen:</i>	<b>360</b>	<b>410</b>	<b>448</b>	<b>505</b>	<b>536</b>	<b>539</b>	<b>541</b>
<b>Brussel-Hoofdstad</b> .....	4 985	5 514	5 909	6 326	6 645	6 643	6 607
Arr. (wet 2-8-1963) (2) .....	318	427	554	899	—	—	—
Halle-Vilvoorde .....	285	324	352	413	502	509	514
Leuven .....	240	260	280	312	335	339	341
Nijvel .....	165	173	173	189	214	218	223
<i>Brabant:</i>	<b>456</b>	<b>504</b>	<b>539</b>	<b>596</b>	<b>646</b>	<b>650</b>	<b>652</b>
<b>Aat</b> .....	171	168	159	158	153	152	152
Charleroi .....	765	806	776	822	818	819	818
Bergen .....	423	440	425	428	427	428	428
Moeskroen .....	452	650	698	704	713	716	717
Zinnik .....	311	331	324	323	327	328	328
Thuin .....	148	154	149	150	150	150	151
Doornik .....	252	257	247	242	243	243	244
<i>Henegouwen:</i>	<b>332</b>	<b>351</b>	<b>340</b>	<b>347</b>	<b>348</b>	<b>348</b>	<b>348</b>
<b>Hoei</b> .....	136	136	130	130	130	131	132
Luik .....	679	734	735	787	808	809	811
Verviers .....	85	118	116	116	119	119	120
Borgworm .....	166	164	156	155	152	152	152
<i>Luik:</i>	<b>220</b>	<b>249</b>	<b>246</b>	<b>256</b>	<b>260</b>	<b>261</b>	<b>261</b>
<b>Hasselt</b> .....	144	187	241	308	354	358	361
Maaseik .....	78	92	122	158	187	190	193
Tongeren .....	153	176	206	239	264	267	268
<i>Limburg:</i>	<b>123</b>	<b>151</b>	<b>189</b>	<b>236</b>	<b>269</b>	<b>273</b>	<b>275</b>
<b>Aarlen</b> .....	125	130	126	144	151	151	152
Bastenaken .....	43	41	38	37	35	35	35
Marche-en-Famenne .....	46	45	44	42	42	42	42
Neufchâteau .....	39	38	38	37	36	36	36
Virton .....	57	57	55	58	58	58	55
<i>Luxemburg:</i>	<b>51</b>	<b>50</b>	<b>48</b>	<b>49</b>	<b>49</b>	<b>49</b>	<b>49</b>
<b>Dinant</b> .....	55	55	55	54	54	54	54
Namen .....	182	187	190	202	211	212	214
Philippeville .....	59	61	58	60	61	61	61
<i>Namen:</i>	<b>95</b>	<b>97</b>	<b>97</b>	<b>101</b>	<b>104</b>	<b>104</b>	<b>105</b>
<b>Aalst</b> .....	444	470	506	544	560	560	562
Dendermonde .....	409	436	471	498	514	515	517
Eeklo .....	190	200	218	227	240	242	242
Gent .....	442	460	481	501	513	515	516
Oudenaarde .....	274	275	279	276	273	273	272
Sint-Niklaas .....	338	361	386	402	419	421	424
<i>Oost-Vlaanderen:</i>	<b>368</b>	<b>386</b>	<b>409</b>	<b>427</b>	<b>439</b>	<b>441</b>	<b>442</b>
<b>Brugge</b> .....	257	267	304	338	370	374	377
Diksmuide .....	113	134	141	141	146	145	145
Ieper .....	139	184	192	191	191	191	191
Kortrijk .....	436	489	550	611	654	657	660
Oostende .....	304	331	365	409	447	450	452
Roeselare .....	331	367	420	450	476	477	478
Tielt .....	235	227	243	248	251	251	252
Veurne .....	137	142	157	164	156	157	157
<i>West-Vlaanderen:</i>	<b>242</b>	<b>267</b>	<b>296</b>	<b>319</b>	<b>336</b>	<b>338</b>	<b>339</b>
<i>Rijk:</i>	<b>243</b>	<b>265</b>	<b>279</b>	<b>301</b>	<b>316</b>	<b>318</b>	<b>319</b>

(1) Getelde bevolking per km<sup>2</sup>. Deze cijfers zijn niet helemaal vergelijkbaar met de vorige gezien de bij de telling uitgevoerde schrappingen en ook wegens de wijziging van de afbakening van verschillende arrondissementen.

(2) Arrondissement, afgeschafte door de wet van 28.12.70, die de gemeenten, welke er deel van uitmaakten, hecht aan het arrondissement Halle-Vilvoorde.



## 26. — Gezinnen per arrondissement.

ADMINISTRATIEVE ARRONDISSEMENTEN EN PROVINCIËS	1947		1961		1970 (1)			
	Gezinnen	Inwoners per 100 gezinnen	Gezinnen	Inwoners per 100 gezinnen	Private gezinnen	Kollek- tieve gezinnen	Totaal aantal gezinnen	Inwoners per 100 gezinnen
<b>Antwerpen</b> .....	272 462	288	299 701	291	322 121	389	322 510	285
<b>Mechelen</b> .....	76 218	327	85 100	319	91 263	107	91 370	310
<b>Turnhout</b> .....	63 345	392	78 607	381	92 624	128	92 752	359
<i>Antwerpen :</i>	<b>412 025</b>	<b>311</b>	<b>463 408</b>	<b>311</b>	<b>506 008</b>	<b>624</b>	<b>506 632</b>	<b>303</b>
<b>Brussel</b> .....	397 534	240	419 492	244	446 928	503	447 431	240
<b>Halle-Vilvoorde</b> .....	105 730	325	130 173	320	152 345	178	152 523	313
<b>Leuven</b> .....	96 734	337	109 976	330	122 292	255	122 547	318
<b>Nijvel</b> .....	67 031	283	67 904	305	76 646	119	76 765	306
<i>Brabant :</i>	<b>667 029</b>	<b>272</b>	<b>727 545</b>	<b>276</b>	<b>798 211</b>	<b>1 055</b>	<b>799 266</b>	<b>272</b>
<b>Aat</b> .....	25 812	299	25 229	305	24 714	32	24 746	303
<b>Charleroi</b> .....	165 600	263	165 260	279	161 492	164	161 656	284
<b>Bergen</b> .....	95 954	270	92 265	283	92 504	96	92 600	284
<b>Moeskroen</b> .....	23 885	295	24 747	287	25 373	37	25 410	284
<b>Zinnik</b> .....	57 439	285	55 800	291	55 924	55	55 979	293
<b>Thuin</b> .....	48 279	279	46 499	292	46 159	47	46 206	295
<b>Doornik</b> .....	51 425	295	49 622	299	49 401	92	49 493	300
<i>Henegouwen :</i>	<b>468 394</b>	<b>276</b>	<b>459 422</b>	<b>287</b>	<b>455 567</b>	<b>523</b>	<b>456 090</b>	<b>289</b>
<b>Hoei</b> .....	31 716	295	31 777	295	31 334	36	31 370	295
<b>Luik</b> .....	222 769	255	231 834	262	230 867	226	231 093	267
<b>Verviers</b> .....	78 530	298	78 515	297	80 244	128	80 372	298
<b>Borgworm</b> .....	18 558	311	18 272	314	19 136	21	19 157	308
<i>Luik :</i>	<b>351 573</b>	<b>271</b>	<b>360 398</b>	<b>275</b>	<b>361 581</b>	<b>411</b>	<b>361 992</b>	<b>279</b>
<b>Hasselt</b> .....	52 715	414	70 208	397	86 822	139	86 961	368
<b>Maaseik</b> .....	21 594	486	30 766	444	40 895	79	40 974	407
<b>Tongeren</b> .....	33 454	404	40 381	388	45 015	63	45 078	368
<i>Limburg :</i>	<b>107 763</b>	<b>425</b>	<b>141 355</b>	<b>405</b>	<b>172 732</b>	<b>281</b>	<b>173 013</b>	<b>377</b>
<b>Aarlen</b> .....	12 653	318	14 542	318	15 384	21	15 405	314
<b>Bastenaken</b> .....	10 653	356	10 521	347	10 343	13	10 356	338
<b>Marche-en-Famenne</b> ...	12 470	328	12 102	325	12 446	23	12 469	317
<b>Neufchâteau</b> .....	16 168	338	16 072	330	16 211	28	16 239	324
<b>Virton</b> .....	12 758	313	13 427	311	13 456	27	13 483	310
<i>Luxemburg :</i>	<b>64 702</b>	<b>330</b>	<b>66 664</b>	<b>325</b>	<b>67 840</b>	<b>112</b>	<b>67 952</b>	<b>320</b>
<b>Dinant</b> .....	26 683	321	26 048	325	26 472	48	26 520	319
<b>Namen</b> .....	71 521	299	73 544	309	77 174	164	77 338	307
<b>Philippeville</b> .....	19 010	296	18 228	317	18 760	18	18 778	314
<i>Namen :</i>	<b>117 214</b>	<b>304</b>	<b>117 820</b>	<b>314</b>	<b>122 406</b>	<b>230</b>	<b>122 636</b>	<b>310</b>
<b>Aalst</b> .....	71 053	336	76 098	336	81 981	125	82 106	322
<b>Dendermonde</b> .....	47 322	339	49 994	340	54 073	67	54 140	324
<b>Eeklo</b> .....	22 633	347	24 179	337	26 602	36	26 638	322
<b>Gent</b> .....	147 928	298	151 820	302	159 175	227	159 402	296
<b>Oudenaarde</b> .....	34 631	332	35 153	324	36 371	85	36 456	310
<b>Sint-Niklaas</b> .....	54 442	338	57 465	333	62 967	98	63 065	316
<i>Oost-Vlaanderen :</i>	<b>378 009</b>	<b>322</b>	<b>394 709</b>	<b>322</b>	<b>421 169</b>	<b>638</b>	<b>421 807</b>	<b>311</b>
<b>Brugge</b> .....	58 164	343	66 779	332	76 193	155	76 348	318
<b>Diksmuide</b> .....	13 197	366	13 493	357	13 799	31	13 830	343
<b>Ieper</b> .....	30 732	342	31 017	337	31 984	71	32 055	328
<b>Kortrijk</b> .....	65 881	337	73 570	336	81 096	120	81 216	325
<b>Oostende</b> .....	33 941	317	39 551	305	44 543	54	44 597	290
<b>Roeselare</b> .....	35 125	355	37 334	358	41 815	68	41 883	336
<b>Tielt</b> .....	19 445	382	20 098	376	22 054	46	22 100	346
<b>Veurne</b> .....	13 785	324	14 538	321	15 712	42	15 754	308
<i>West-Vlaanderen :</i>	<b>270 270</b>	<b>343</b>	<b>296 360</b>	<b>337</b>	<b>327 196</b>	<b>587</b>	<b>327 783</b>	<b>322</b>
<i>Rijk :</i>	<b>2 836 979</b>	<b>300</b>	<b>3 027 701</b>	<b>304</b>	<b>3 232 710</b>	<b>4 461</b>	<b>3 237 171</b>	<b>298</b>

(1) Voorlopige cijfers.

**27. — Private gezinnen naar geslacht en burgerlijke staat van het gezinshoofd en het aantal personen waaruit zij zijn samengesteld.**

Algemene volkstelling op 31 december 1970. <sup>(1)</sup>

SAMENSTELLING DER GEZINNEN	Mannelijke gezinshoofden					Vrouwelijke gezinshoofden					Totaal
	Ongeh.	Gehuwd	In weduw- staat	Uit de echt ge- scheiden	Totaal	Ongeh.	Gehuwd	In weduw- staat	Uit de echt ge- scheiden	Totaal	
1 persoon .....	78 941	40 189	70 277	16 812	206 219	72 411	28 316	280 104	20 793	401 624	607 843
2 personen .....	27 856	799 078	24 608	8 917	860 459	19 174	14 716	71 128	9 333	114 351	974 810
3 personen .....	8 796	585 382	8 779	3 700	606 657	4 496	8 756	26 294	4 230	43 776	650 433
4 personen .....	3 371	449 254	4 349	1 772	458 746	1 305	4 254	12 405	1 734	19 698	478 444
5 personen .....	1 530	249 042	2 556	919	254 047	499	2 078	6 101	717	9 395	263 442
6 personen .....	775	128 818	1 154	469	131 216	196	981	2 783	326	4 286	135 502
7 personen .....	404	61 057	532	270	62 263	124	456	1 305	134	2 019	64 282
8 personen .....	192	28 321	259	112	28 884	51	219	610	68	948	29 832
9 personen .....	120	13 736	138	65	14 059	28	120	286	20	454	14 513
10 personen en meer .	116	12 856	115	50	13 137	60	107	271	34	472	13 609
<b>Totaal:</b>	<b>122 101</b>	<b>2 367 733</b>	<b>112 767</b>	<b>33 086</b>	<b>2 635 687</b>	<b>98 344</b>	<b>60 003</b>	<b>401 287</b>	<b>37 389</b>	<b>597 023</b>	<b>3 232 710</b>

(1) Voorlopige cijfers.

28. — Wettige en onwettige geboorten naar geslacht <sup>(1)</sup>

GEBORTEJAAR	Jongens			Mevsjes			Totaal der geboorten		
	Wettige	Onwettige	Totaal	Wettige	Onwettige	Totaal	Wettige	Onwettige	Totaal
1927 (2) .....	71 504	3 368	74 872	68 178	3 246	71 424	139 682	6 614	146 296
1928 .....	72 354	3 284	75 638	69 211	3 222	72 433	141 565	6 506	148 071
1929 .....	72 005	3 172	75 177	69 071	3 063	72 134	141 076	6 235	147 311
1930 .....	75 141	3 057	78 198	71 225	3 107	74 332	146 366	6 164	152 530
1931 .....	73 810	2 780	76 590	70 258	2 809	73 067	144 068	5 589	149 657
1932 .....	71 766	2 646	74 412	68 881	2 542	71 423	140 647	5 188	145 835
1933 .....	68 121	2 171	70 292	64 313	2 152	66 465	132 434	4 323	136 757
1934 .....	66 315	1 978	68 293	63 263	1 958	65 221	129 578	3 936	133 514
1935 .....	63 884	1 915	65 799	60 781	1 852	62 633	124 665	3 767	128 432
1936 .....	63 653	1 711	65 364	60 657	1 730	62 387	124 310	3 441	127 751
1937 .....	64 488	1 623	66 111	60 955	1 630	62 585	125 443	3 253	128 696
1938 .....	66 597	1 706	68 303	63 654	1 653	65 307	130 251	3 359	133 610
1939 .....	64 656	1 631	66 287	62 163	1 569	63 732	126 819	3 200	130 019
1940 (3) .....	55 999	1 800	57 799	53 011	1 687	54 698	109 010	3 487	112 497
1941 .....	50 190	1 550	51 740	47 418	1 458	48 876	97 608	3 008	100 616
1942 .....	54 948	1 370	56 318	51 063	1 222	52 285	106 011	2 592	108 603
1943 .....	62 067	1 618	63 685	58 096	1 568	59 664	120 163	3 186	123 349
1944 .....	63 419	2 183	65 602	59 340	2 180	61 520	122 759	4 363	127 122
1945 .....	64 204	2 823	67 027	60 762	2 737	63 499	124 966	5 560	130 526
1946 .....	76 029	3 002	79 031	71 142	2 789	73 931	147 171	5 791	152 962
1947 .....	75 032	2 374	77 406	70 465	2 356	72 821	145 497	4 730	150 227
1948 .....	74 898	2 349	77 247	70 991	2 178	73 169	145 889	4 527	150 416
1949 .....	74 197	2 022	76 219	69 717	1 918	71 635	143 914	3 940	147 854
1950 .....	72 840	1 938	74 778	69 055	1 839	70 894	141 895	3 777	145 672
1951 .....	71 411	1 652	73 063	67 588	1 663	69 251	138 999	3 315	142 314
1952 .....	73 659	1 725	75 384	69 009	1 671	70 680	142 668	3 396	146 064
1953 .....	73 604	1 678	75 282	69 260	1 583	70 843	142 864	3 261	146 125
1954 .....	74 650	1 587	76 237	70 803	1 498	72 301	145 453	3 085	148 538
1955 .....	74 900	1 584	76 484	71 126	1 585	72 711	146 026	3 169	149 195
1956 .....	75 419	1 574	76 993	71 672	1 545	73 217	147 091	3 119	150 210
1957 .....	77 369	1 605	78 974	72 418	1 479	73 897	149 787	3 084	152 871
1958 .....	78 309	1 555	79 864	73 624	1 560	75 184	151 933	3 115	155 048
1959 .....	79 645	1 716	81 361	75 310	1 566	76 876	154 955	3 282	158 237
1960 .....	77 921	1 685	79 606	73 663	1 515	75 178	151 584	3 200	154 784
1961 .....	79 822	1 666	81 488	75 424	1 519	76 943	155 246	3 185	158 431
1962 .....	78 147	1 640	79 787	73 652	1 622	75 274	151 799	3 262	155 061
1963 .....	80 089	1 785	81 874	75 612	1 706	77 318	155 701	3 491	159 192
1964 .....	80 753	1 880	82 633	76 405	1 800	78 205	157 158	3 680	160 838
1965 .....	78 118	1 909	80 027	73 701	1 768	75 469	151 819	3 677	155 496
1966 .....	75 616	1 887	77 503	71 730	1 863	73 593	147 346	3 750	151 096
1967 .....	73 435	1 929	75 364	69 036	1 793	70 829	142 471	3 722	146 193
1968 .....	70 985	1 962	72 947	67 229	1 808	69 037	138 214	3 770	141 984
1969 .....	71 002	1 964	72 966	67 018	1 815	68 833	138 020	3 779	141 799
1970 .....	71 069	2 102	73 171	67 158	1 839	68 997	138 227	3 941	142 168

(1) Doodgeboren kinderen niet inbegrepen. De hier getelde geboorten zijn die welke in het register van de burgerlijke stand werden opgenomen en zich in de loop van het beschouwde jaar hebben voorgedaan. Tot en met 1953 gaat het om de feitelijke geboorten; van 1954 af hebben de geboorten betrekking op de bevolking van gewoon verblijf der gemeente (werkelijke geboorten).

(2) Van 1925 af omvatten de gegevens de inlichtingen betreffende de aangehechte oostkantons.

(3) Van 1940 tot en met 1943, werden 41 gemeenten (88 090 inwoners op 31 december 1939) aan de Belgische administratieve rechtsmacht onttrokken.

29. — Mortinataliteit.

Jaar van overlijden	Doodgeboren kinderen						Jaar van overlijden	Doodgeboren kinderen					
	Jongens		Meisjes		Totaal	Per 1 000 geboorten (doodgeborenen en andere levenloos aangegevenen inbegrepen)		Jongens		Meisjes		Totaal	Per 1 000 geboorten (doodgeborenen en andere levenloos aangegevenen inbegrepen)
	Wet-tige	Onwet-tige	Wet-tige	Onwet-tige				Wet-tige	Onwet-tige	Wet-tige	Onwet-tige		
1931 ....	2 649	163	2 111	141	5 064	32,73	1951.....	1 661	75	1 334	53	3 123	21,47
1932 ....	2 614	158	1 949	129	4 850	32,19	1952.....	1 584	66	1 321	44	3 015	20,22
1933 ....	2 512	154	1 877	131	4 674	33,05	1953.....	1 594	49	1 252	49	2 944	19,75
1934 ....	2 525	132	1 789	87	4 533	32,84	1954.....	1 465	37	1 206	33	2 741	18,12
1935 ....	2 234	135	1 710	103	4 182	31,54	1955.....	1 432	67	1 212	40	2 751	18,11
1936 ....	2 250	113	1 673	88	4 124	31,27	1956.....	1 377	48	1 087	45	2 557	16,73
1937 ....	2 143	106	1 679	69	3 997	30,12	1957.....	1 302	43	1 133	35	2 513	16,17
1938 ....	2 241	79	1 704	85	4 109	29,84	1958.....	1 365	41	1 093	29	2 528	16,04
1939 ....	2 107	90	1 633	80	3 910	29,19	1959.....	1 264	38	1 100	32	2 434	15,15
1940 (1) ..	1 736	88	1 348	61	3 233	27,94	1960.....	1 228	53	1 063	36	2 380	15,14
1941 ....	1 438	68	1 172	69	2 747	26,58	1961.....	1 244	49	1 039	28	2 360	14,68
1942 ....	1 504	70	1 147	50	2 771	24,88	1962.....	1 194	39	1 012	32	2 277	14,47
1943 ....	1 718	62	1 260	65	3 105	24,55	1963.....	1 179	52	967	44	2 242	13,89
1944 ....	1 723	77	1 365	59	3 224	24,73	1964.....	1 214	49	1 046	30	2 339	14,29
1945 ....	1 756	116	1 364	107	3 343	24,97	1965.....	1 053	45	1 007	26	2 131	13,52
1946 ....	2 238	145	1 670	128	4 181	26,61	1966.....	1 040	37	897	48	2 022	13,21
1947 ....	2 115	134	1 706	83	4 038	26,18	1967.....	998	36	791	35	1 860	12,56
1948 ....	2 087	128	1 627	98	3 940	25,53	1968.....	924	30	742	34	1 730	12,04
1949 ....	1 924	113	1 492	81	3 610	23,83	1969.....	879	44	789	25	1 737	12,25
1950 ....	1 807	67	1 475	62	3 411	22,88	1970.....	837	53	697	29	1 616	11,37

(1) Van 1940 tot en met 1948, werden 41 gemeenten (88 090 inwoners op 31 december 1939) aan de Belgische administratieve rechtsmacht onttrokken.

30. — Nataliteit per maand. (Doodgeboren kinderen niet inbegrepen.)

Jaren	Januari	Februari	Maart	April	Mei	Juni	Juli	Aug.	Sept.	Okt.	Nov.	Dec.
1925(1)	13 490	12 591	14 362	13 593	13 818	13 168	13 087	12 590	12 048	12 359	11 911	12 313
1930	12 882	12 516	13 739	13 218	13 277	12 843	12 886	12 829	12 027	12 301	11 791	12 221
1935	11 301	10 822	11 663	11 196	11 470	10 849	10 951	10 773	10 270	10 145	9 266	9 726
1940(2)	10 775	11 036	11 394	10 821	9 761	7 183	8 112	8 281	8 716	8 469	8 538	9 411
1945	10 911	10 095	11 262	11 055	11 364	11 261	11 204	10 963	10 223	10 728	10 359	11 101
1958	13 134	12 411	13 899	12 753	13 741	12 552	12 503	12 874	13 234	13 126	12 245	12 576
1959	13 342	12 740	13 939	13 668	13 973	13 201	13 715	13 343	13 170	12 689	11 879	12 578
1960	13 050	12 658	13 501	12 763	13 787	12 923	13 667	13 375	12 889	12 411	11 326	12 434
1961	13 427	12 853	13 708	13 698	13 994	13 086	13 561	13 510	12 688	12 831	12 278	12 797
1962	13 039	12 055	13 609	13 303	13 925	13 022	13 039	13 064	12 699	13 018	11 849	12 439
1963	13 096	12 684	14 017	13 894	14 264	13 514	14 082	13 384	13 105	13 132	11 830	12 190
1964	13 398	13 290	13 856	13 927	14 339	13 614	14 150	13 223	13 260	13 043	11 979	12 759
1965	13 305	12 266	13 647	13 430	13 744	13 401	13 554	13 023	12 709	12 544	11 817	12 056
1966	12 458	11 905	13 289	13 372	13 816	13 002	12 970	12 486	12 515	12 263	11 156	11 864
1967	12 157	11 447	12 699	12 846	13 553	12 611	12 474	11 940	11 815	11 794	11 133	11 724
1968	11 983	11 271	12 307	12 334	12 777	12 077	12 298	12 100	11 706	11 218	10 472	11 441
1969	11 848	10 910	12 308	12 176	12 820	11 786	12 366	11 796	11 797	11 774	10 678	11 540
1970	11 711	10 938	12 119	12 290	12 314	12 320	12 546	11 739	11 437	11 348	11 134	12 272

(1) (2) Zie noten van vorige tabel.

## 31. — Levende geboorten naar de leeftijd van de moeder.

(Vanaf 1961, inclusief de levend geboren doch levenloos aangegeven kinderen.)

GEBORTE- JAAR	< 15 jaar	15 - < 20 jaar	20 - < 25 jaar	25 - < 30 jaar	30 - < 35 jaar	35 - < 40 jaar	40 - < 45 jaar	45 jaar en meer	Leeftijd niet aan- gegeven	Totaal aantal geboorten
1940 .....	21	5 224	21 564	34 644	27 015	16 833	5 727	455	37	111 520
1945 .....	6	5 553	32 971	30 014	32 709	20 476	7 229	514	31	129 503
1950 .....	16	6 768	39 439	48 578	24 072	18 537	6 386	520	—	144 316
1955 .....	11	5 939	41 435	48 011	33 115	13 203	5 713	423	13	147 863
1958 .....	8	6 825	42 183	51 267	32 559	16 712	3 926	395	14	153 889
1959 .....	13	6 916	43 471	52 345	33 010	17 292	3 575	390	21	157 033
1960 .....	16	6 825	42 872	50 291	32 328	16 985	3 989	344	9	153 659
1961 .....	23	7 391	44 119	51 048	33 723	17 349	4 466	296	16	158 431
1962 .....	14	8 113	43 109	48 792	33 275	16 838	4 668	242	10	155 061
1963 .....	20	9 013	44 643	50 154	33 637	16 683	4 833	202	7	159 192
1964 .....	13	9 690	45 082	50 741	33 508	16 696	4 886	211	11	160 838
1965 .....	23	10 446	45 451	48 413	30 765	15 589	4 574	231	4	155 496
1966 .....	20	11 035	47 146	45 389	28 431	14 579	4 209	270	17	151 096
1967 .....	24	10 882	49 423	42 214	25 929	13 711	3 726	273	11	146 193
1968 .....	19	10 494	50 191	40 146	24 721	12 595	3 562	233	23	141 984
1969 .....	38	10 700	51 462	40 069	23 979	11 943	3 346	249	13	141 799
1970 .....	31	11 065	52 860	40 425	22 890	11 422	3 234	220	21	142 168

## 32. — Wettige levende geboorten naar de leeftijd van de vader.

(Vanaf 1961, inclusief de levend geboren doch levenloos aangegeven kinderen.)

GEBORTE- JAAR	< 20 jaar	20 - < 25 jaar	25 - < 30 jaar	30 - < 35 jaar	35 - < 40 jaar	40 - < 45 jaar	45 - < 50 jaar	50 - < 55 jaar	55 - < 60 jaar	60 jaar en meer	Over- leden	Leeftijd niet aan- gegeven	Totaal aantal geboorten
1940 .....	690	10 237	31 846	29 917	20 855	9 779	3 108	909	285	173	—	283	108 082
1945 .....	1 046	16 958	26 779	35 386	25 123	13 268	3 864	1 260	241	83	124 008		
1950 .....	1 109	22 000	46 845	28 442	24 750	12 300	3 935	838	186	81	115	—	140 601
1955 .....	961	22 978	46 923	39 242	17 835	11 605	3 861	911	202	80	116	15	144 729
1958 .....	1 116	23 551	50 600	39 479	22 364	8 714	3 687	907	185	85	95	27	150 810
1959 .....	1 135	24 337	51 758	40 374	23 191	7 810	3 853	902	219	66	114	37	153 796
1960 .....	1 093	24 135	49 999	39 221	22 965	8 205	3 557	910	218	86	87	22	150 498
1961 .....	1 182	25 283	50 603	40 727	23 700	8 850	3 522	941	216	95	104	23	155 246
1962 .....	1 343	24 861	48 940	40 284	22 872	9 137	3 013	915	212	94	99	29	151 799
1963 .....	1 604	26 058	50 831	40 740	22 756	9 749	2 570	910	242	93	117	31	155 701
1964 .....	1 772	26 789	51 220	40 822	22 800	10 049	2 375	864	216	96	125	30	157 158
1965 .....	1 959	28 009	49 755	38 009	21 071	9 495	2 270	783	234	84	126	24	151 819
1966 .....	2 051	30 220	47 649	35 413	20 041	8 780	2 208	671	170	75	13	55	147 346
1967 .....	2 016	32 247	45 540	32 883	18 732	7 982	2 229	564	167	83	3	25	142 471
1968 .....	1 885	33 570	43 502	31 174	17 763	7 368	2 238	467	144	62	1	40	138 214
1969 .....	1 907	34 254	44 126	30 908	16 975	7 075	2 144	361	153	78	—	39	138 020
1970 .....	2 052	35 626	44 629	30 425	16 025	6 782	2 040	424	128	62	2	32	138 227

33. — Geboorten naar de leeftijd van de moeder, de wettigheid en het geslacht, in 1970 <sup>(1)</sup>.

LEEFTIJD VAN DE MOEDER	Wettige		Onwettige		Wettige en onwettige		
	Jongens	Meisjes	Jongens	Meisjes	Jongens	Meisjes	Totaal
14 - < 15 jaar .....	2	9	9	11	11	20	31
15 - < 16 jaar .....	48	49	16	14	64	63	127
16 - < 17 jaar .....	246	219	37	52	283	271	554
17 - < 18 jaar .....	757	693	88	73	845	766	1 611
18 - < 19 jaar .....	1 587	1 422	141	118	1 728	1 540	3 268
19 - < 20 jaar .....	2 746	2 480	152	127	2 898	2 607	5 505
20 - < 21 jaar .....	3 882	3 506	166	156	4 048	3 662	7 710
21 - < 22 jaar .....	4 870	4 603	190	144	5 060	4 747	9 807
22 - < 23 jaar .....	5 706	5 457	136	158	5 842	5 615	11 457
23 - < 24 jaar .....	6 210	5 842	136	128	6 346	5 970	12 316
24 - < 25 jaar .....	5 841	5 490	136	103	5 977	5 593	11 570
25 - < 26 jaar .....	5 161	5 041	102	71	5 263	5 112	10 375
26 - < 27 jaar .....	4 876	4 607	95	81	4 971	4 688	9 659
27 - < 28 jaar .....	3 992	3 861	79	61	4 071	3 922	7 993
28 - < 29 jaar .....	3 235	3 184	62	43	3 297	3 227	6 524
29 - < 30 jaar .....	2 971	2 809	43	51	3 014	2 860	5 874
30 - < 31 jaar .....	2 971	2 835	65	48	3 036	2 883	5 919
31 - < 32 jaar .....	2 628	2 483	64	32	2 692	2 515	5 207
32 - < 33 jaar .....	2 291	2 175	56	53	2 347	2 228	4 575
33 - < 34 jaar .....	1 937	1 839	47	41	1 984	1 880	3 864
34 - < 35 jaar .....	1 690	1 555	37	43	1 727	1 598	3 325
35 - < 36 jaar .....	1 511	1 356	39	42	1 550	1 398	2 948
36 - < 37 jaar .....	1 361	1 219	32	40	1 393	1 259	2 652
37 - < 38 jaar .....	1 111	1 122	35	23	1 146	1 145	2 291
38 - < 39 jaar .....	940	915	34	26	974	941	1 915
39 - < 40 jaar .....	806	759	25	26	831	785	1 616
40 - < 41 jaar .....	555	592	30	20	585	612	1 197
41 - < 42 jaar .....	445	415	14	19	459	434	893
42 - < 43 jaar .....	275	257	20	11	295	268	563
43 - < 44 jaar .....	180	161	7	10	187	171	358
44 - < 45 jaar .....	120	95	3	5	123	100	223
45 - < 46 jaar .....	67	50	2	1	69	51	120
46 - < 47 jaar .....	19	25	—	2	19	27	46
47 - < 48 jaar .....	16	13	2	1	18	14	32
48 - < 49 jaar .....	5	3	—	—	5	3	8
49 - < 50 jaar .....	2	—	—	1	2	1	3
50 jaar en ouder .....	3	5	1	2	4	7	11
Onbekenden .....	6	12	1	2	7	14	21
<b>Totaal:</b>	<b>71 069</b>	<b>67 158</b>	<b>2 102</b>	<b>1 839</b>	<b>73 171</b>	<b>68 997</b>	<b>142 168</b>

(1) Inclusief de levend geboren, doch levenloos aangegeven kinderen; exclusief de doodgeborenen.

**34. — Wettige geboorten met inachtneming van de vorige nog levende kinderen uit het huidige huwelijk <sup>(1)</sup>**

GEBORTE- JAAR	1° geboorte	2° geboorte	3° geboorte	4° geboorte	5° geboorte	6° geboorte	7° geboorte	8° geboorte	9° geboorte en volg.	Onbekend	Totaal aantal geboorten
1939.....	48 097	31 475	18 039	10 919	6 672	4 198	2 614	1 593	2 001	—	125 608
1950.....	57 778	38 329	20 050	10 765	5 575	3 335	1 921	1 227	1 621	—	140 601
1955.....	55 242	38 108	22 539	13 023	7 091	3 837	2 126	1 287	1 476	—	144 729
1960.....	55 495	40 542	23 485	13 570	7 405	4 382	2 415	1 451	1 753	—	150 498
1965.....	56 406	41 416	24 183	13 489	6 924	3 883	2 115	1 209	1 513	681	151 819
1966.....	56 866	40 286	22 920	12 522	6 300	3 352	1 983	1 068	1 327	722	147 346
1967.....	56 838	39 865	21 864	11 411	5 816	3 014	1 631	888	1 144	—	142 471
1968.....	56 636	39 089	20 757	10 566	5 211	2 709	1 477	840	929	—	138 214
1969.....	57 964	39 286	20 040	10 167	4 971	2 560	1 370	785	877	—	138 020
1970.....	59 540	39 316	19 488	9 923	4 778	2 411	1 270	698	803	—	138 227

**35. — Wettige geboorten met inachtneming van de vorige al dan niet overleden maar levend geboren kinderen uit het huidige huwelijk <sup>(1)</sup>**

GEBORTE- JAAR	1° geboorte	2° geboorte	3° geboorte	4° geboorte	5° geboorte	6° geboorte	7° geboorte	8° geboorte	9° geboorte en volg.	Onbekend	Totaal aantal geboorten
1939.....	45 789	29 696	18 008	11 380	7 256	4 768	3 155	2 084	3 472	—	125 608
1950.....	55 984	37 010	20 176	11 232	6 213	3 730	2 269	1 527	2 460	—	140 601
1955.....	54 113	37 066	22 501	13 210	7 485	4 272	2 504	1 487	2 091	—	144 729
1960.....	54 628	39 732	23 410	13 755	7 722	4 630	2 693	1 602	2 326	—	150 498
1965.....	55 262	40 899	24 406	13 739	7 222	4 081	2 281	1 338	1 910	681	151 819
1966.....	55 792	39 871	23 050	12 826	6 530	3 593	2 110	1 186	1 666	722	147 346
1967.....	55 794	39 551	22 061	11 592	6 084	3 218	1 800	953	1 418	—	142 471
1968.....	55 814	38 697	20 873	10 856	5 450	2 887	1 581	923	1 133	—	138 214
1969.....	57 199	38 871	20 195	10 426	5 209	2 735	1 460	836	1 089	—	138 020
1970.....	58 961	38 834	19 686	10 107	5 002	2 537	1 367	769	963	1	138 227

**36. — Wettige geboorten naar de duur van het huidige huwelijk van de ouders <sup>(1)</sup>**

DUUR VAN HET HUIDIGE HUWELIJK	1939	1947	1950	1955	1960	1968	1969	1970
< 1 jaar.....	18 743	30 490	24 195	23 172	23 160	24 600	24 869	25 263
1 — < 2 jaar.....	15 168	23 924	19 584	18 494	18 895	19 448	19 352	19 982
2 — < 3 jaar.....	12 891	12 984	17 367	15 087	16 388	15 680	15 654	15 710
3 — < 4 jaar.....	10 948	9 054	14 955	13 007	13 883	13 102	13 487	13 523
4 — < 5 jaar.....	8 642	9 478	13 057	11 606	11 997	10 777	11 138	11 331
5 — < 6 jaar.....	8 030	7 511	7 826	10 261	10 455	8 946	9 041	9 293
6 — < 7 jaar.....	6 860	5 227	5 691	8 904	8 829	7 379	7 392	7 457
7 — < 8 jaar.....	6 222	4 535	6 011	8 477	7 509	6 464	6 142	5 981
8 — < 9 jaar.....	5 828	5 803	4 920	7 424	6 528	5 415	5 378	5 031
9 — < 10 jaar.....	5 362	5 452	3 240	6 499	5 921	4 698	4 529	4 387
10 — < 12 jaar.....	8 720	9 257	6 253	7 072	9 547	7 384	7 079	6 731
12 — < 14 jaar.....	6 518	6 842	5 845	5 558	7 386	5 322	5 256	5 036
14 — < 16 jaar.....	5 100	5 200	4 494	3 067	4 655	3 652	3 511	3 496
16 — < 18 jaar.....	3 317	3 795	3 074	2 771	2 626	2 496	2 311	2 224
18 — < 20 jaar.....	2 181	2 419	2 009	1 735	1 468	1 470	1 459	1 435
20 — < 25 jaar.....	944	2 005	1 837	1 468	1 135	1 253	1 252	1 182
25 jaar en ouder.....	134	138	191	108	100	67	74	64
Onbekend.....	—	67	52	19	16	61	96	101
<b>Totaal:</b>	<b>125 608</b>	<b>144 181</b>	<b>140 601</b>	<b>144 729</b>	<b>150 498</b>	<b>138 214</b>	<b>138 020</b>	<b>138 227</b>

(1) Vanaf 1961, inclusief de levend geboren doch levenloos aangegeven kinderen.

37. — Bevallingen van meerlingen (dodgeboren kinderen inbegrepen).

GEBORTE- JAAR	Bevallingen van tweelingen				Bevallingen van drielingen					Beval- lingen van vierlingen
	Twee jongens	Twee meisjes	Een jongen een meisje	Totaal	Drie jongens	Drie meisjes	Twee jongens een meisje	Twee meisjes een jongen	Totaal	
1920.....	633	560	657	1 850	4	5	6	8	23	—
1925.....	560	508	580	1 648	2	4	3	2	11	—
1930.....	519	495	567	1 581	4	5	6	1	16	—
1935.....	425	387	426	1 238	—	1	6	2	9	—
1940.....	394	391	409	1 194	2	4	—	1	7	—
1945.....	482	436	423	1 341	4	6	5	3	18	—
1950.....	498	527	511	1 536	5	1	2	—	8	—
1963.....	612	593	623	1 828	2	3	2	8	15	—
1964.....	652	642	554	1 848	1	—	5	1	7	—
1965.....	601	575	551	1 727	1	9	3	4	17	—
1966.....	523	588	473	1 584	2	4	3	4	13	—
1967.....	538	549	465	1 552	5	5	2	2	14	—
1968.....	501	499	464	1 464	8	4	3	3	18	2
1969.....	529	534	429	1 492	4	1	2	7	14	1
1970.....	515	481	414	1 410	2	2	1	5	10	2

38. — Kinderen voortspruitend uit bevallingen van tweelingen.

GEBORTEJAAR	Mannelijk geslacht			Vrouwelijk geslacht			Aantal kinderen		
	Levend geboren	Dood-geboren	Totaal	Levend geboren	Dood-geboren	Totaal	Levend geboren	Dood-geboren	Totaal
1940.....	1 092	105	1 197	1 118	73	1 191	2 210	178	2 388
1945.....	1 268	119	1 387	1 210	85	1 295	2 478	204	2 682
1950.....	1 370	137	1 507	1 428	137	1 565	2 798	274	3 072
1962.....	1 758	74	1 832	1 728	44	1 772	3 486	118	3 604
1963.....	1 771	76	1 847	1 751	58	1 809	3 522	134	3 656
1964.....	1 791	67	1 858	1 749	89	1 838	3 540	156	3 696
1965.....	1 702	51	1 753	1 644	57	1 701	3 346	108	3 454
1966.....	1 454	65	1 519	1 579	70	1 649	3 033	135	3 168
1967.....	1 480	61	1 541	1 506	57	1 563	2 986	118	3 104
1968.....	1 418	48	1 466	1 414	48	1 462	2 832	96	2 928
1969.....	1 444	43	1 487	1 438	59	1 497	2 882	102	2 984
1970.....	1 393	51	1 444	1 326	50	1 376	2 719	101	2 820



# DEMOGRAFIE

Evolutie van de nataliteit, de mortaliteit en de nuptialiteit voor 1000 inwoners.  
(1900-1972)

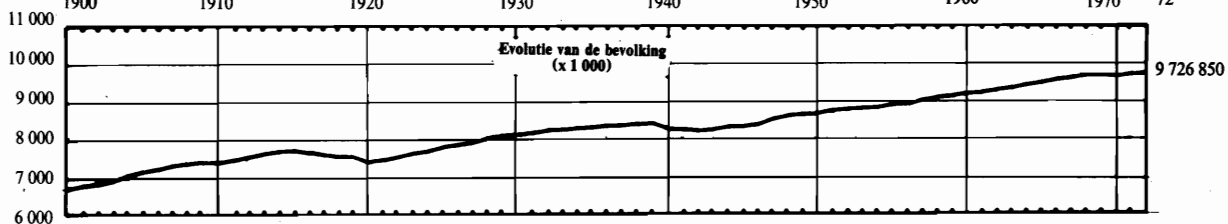
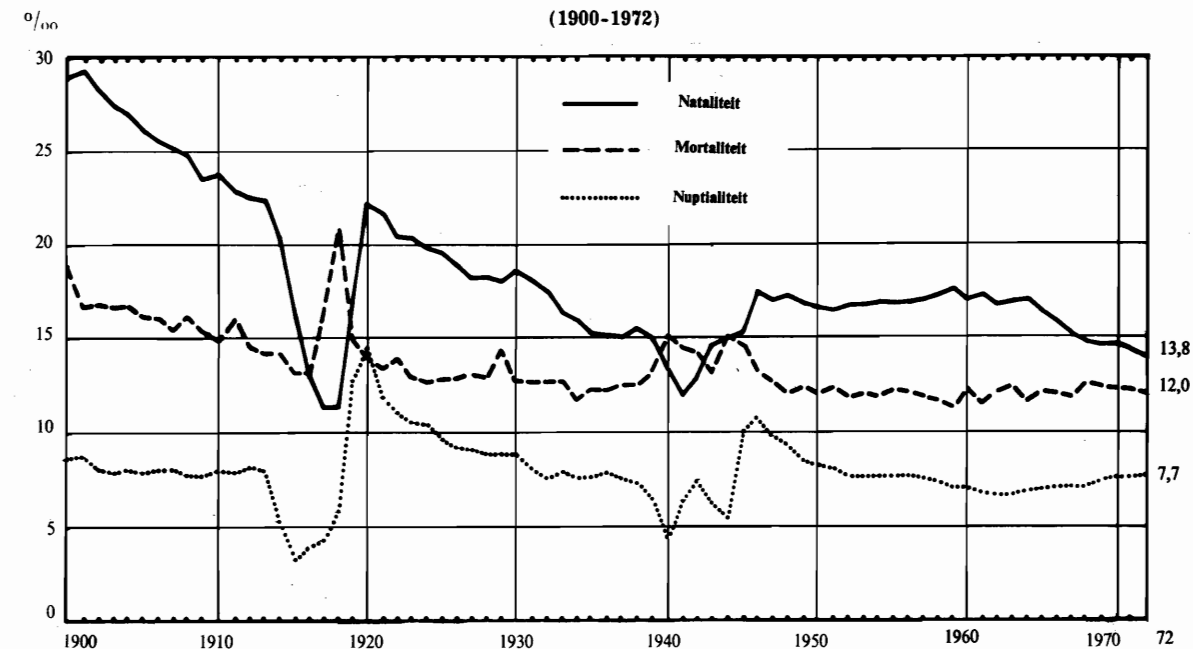

Bevolking naar geslacht en leeftijdsgroepen (1971)

basis: telling 1970).  
(× 1000)

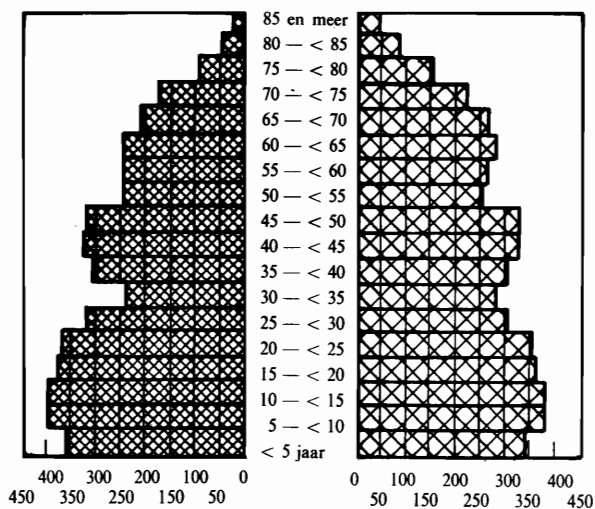

Bevolking naar geslacht en leeftijdsgroepen (1972)

basis: telling 1970).  
(× 1000)

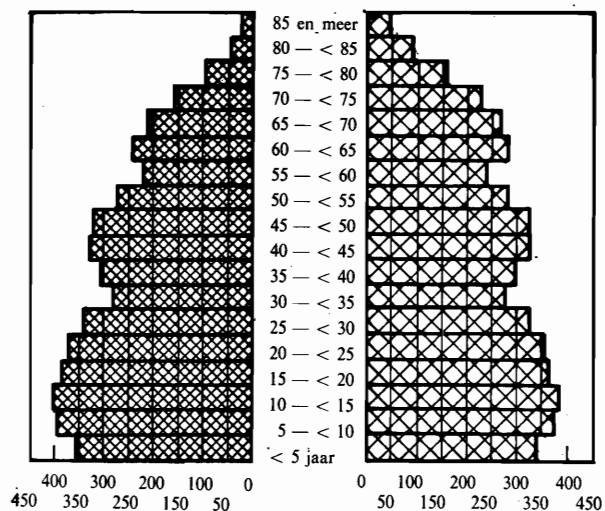



## 39. — Erkenningen en wettigingen van natuurlijke kinderen.

JAREN	Erkenningen van natuurlijke kinderen			Wettigingen van natuurlijke kinderen		
	In de geboorteakte	Naderhand	Totaal aantal erkende kinderen	Erkend vóór het huwelijk	Erkend in de huwelijksakte	Totaal aantal gewettigde kinderen
1925	1 519	2 511	4 030	1 170	3 920	5 090
1930	1 220	2 854	4 074	1 054	3 049	4 103
1935	612	2 764	3 376	1 195	1 873	3 068
1940	515	2 879	3 394	584	989	1 573
1945	662	4 269	4 931	935	1 699	2 634
1950	644	3 531	4 175	881	1 347	2 228
1952	529	3 288	3 817	757	1 080	1 837
1953	426	3 095	3 521	695	1 021	1 716
1954	432	3 044	3 476	746	953	1 699
1955	465	2 862	3 327	646	887	1 533
1956	275	3 012	3 287	674	849	1 523
1957	200	3 111	3 311	614	735	1 349
1958	397	3 174	3 571	583	882	1 465
1959	357	3 289	3 646	697	725	1 422
1960	325	3 342	3 667	596	761	1 357
1961	347	3 414	3 761	624	696	1 320
1962	373	3 386	3 759	540	691	1 231
1963	464	3 537	4 001	502	731	1 233
1964	465	3 919	4 384	604	717	1 321
1965	497	3 816	4 313	591	735	1 326
1966	376	3 921	4 297	554	722	1 276
1967	335	3 812	4 147	530	741	1 271
1968	411	3 864	4 275	598	726	1 324
1969	537	4 153	4 690	595	751	1 346
1970	511	4 059	4 570	576	2 279	2 855
1971	578	4 245	4 823	580	2 520	3 100
1972	652	4 157	4 809	610	2 832	3 442

## 40. — Door de ambtenaar van de burgerlijke stand ingeschreven aannemingen.

JAREN	Aangenomen door :				Aangenomenen												
	Alleenstaande mannen	Alleenstaande vrouwen	Echtgenoten	In totaal	< 5 jaar		5 - < 10 jaar		10 - < 16 jaar		16 - < 21 jaar		21 jaar en meer		Totaal aantal aangenomenen		
					Jon-gens	Meis-jes	Jon-gens	Meis-jes	Jon-gens	Meis-jes	Jon-gens	Meis-jes	M.	V.	Van het man-nelijk geslacht	Van het vrou-weljk geslacht	Van de twee geslachten
1945	192	206	190	588	50	82	37	42	33	38	31	40	106	129	257	331	588
1950	306	224	284	814	139	123	68	85	40	40	50	24	97	148	394	420	814
1960	283	217	756	1 256	172	166	128	130	179	170	58	64	78	111	615	641	1 256
1963	199	214	926	1 339	206	206	149	133	142	123	88	86	89	117	674	665	1 339
1964	265	249	964	1 478	260	247	170	167	127	131	86	63	112	115	755	723	1 478
1965	269	248	1 113	1 630	256	284	206	193	133	131	95	77	122	133	812	818	1 630
1966	297	290	1 183	1 770	305	311	226	183	159	130	89	88	141	138	920	850	1 770
1967	267	324	1 117	1 708	299	303	221	207	124	119	74	63	149	149	867	841	1 708
1968	296	306	1 304	1 906	336	312	256	241	141	135	89	79	170	147	992	914	1 906
1969	203	218	904	1 325	218	190	170	187	112	107	63	58	86	134	649	676	1 325
1970	292	353	1 908	2 553	436	420	348	351	205	231	114	100	157	191	1 260	1 293	2 553
1971	317	350	1 853	2 520	398	396	368	377	257	240	84	81	156	163	1 263	1 257	2 520
1972	405	386	1 929	2 720	424	422	399	386	282	251	105	100	168	183	1 378	1 342	2 720

41. — Sterfte en kindersterfte (1925-1970) <sup>(1)</sup>.

Jaar van overlijden	Aantal sterfgevallen (doodgeborenen niet inbegrepen)				Sterfgevallen van kinderen beneden één jaar (doodgeborenen niet inbegrepen)							
	Mannen	Vrouwen	Totaal	Per 1 000 inwoners	Mannelijk geslacht		Vrouwelijk geslacht		Totaal aantal sterfgevallen			
					Totaal	Per 1 000 geboorten	Totaal	Per 1 000 geboorten	Wettige	Onwettige	Totaal	Per 1 000 geboorten
1925 <sup>(2)</sup> .....	53 436	49 785	103 221	13,21	8 819	111,11	6 666	87,76	14 243	1 242	15 485	99,69
1926 .....	54 753	51 055	105 808	13,44	9 011	116,86	6 664	90,18	14 415	1 260	15 675	103,80
1927 .....	55 492	52 280	107 772	13,59	8 225	109,85	6 164	86,30	13 343	1 046	14 389	98,36
1928 .....	55 244	51 761	107 005	13,37	7 978	105,48	5 953	82,19	12 978	953	13 931	94,08
1929 .....	62 837	59 050	121 887	15,12	9 298	123,68	6 974	96,68	15 223	1 049	16 272	110,46
1930 .....	56 917	51 675	108 592	13,42	8 726	111,59	6 455	86,84	14 275	906	15 181	99,53
1931 .....	56 786	52 350	109 136	13,38	7 745	101,12	5 621	76,93	12 598	768	13 366	89,31
1932 .....	56 442	52 784	109 226	13,30	7 771	104,43	5 882	82,35	12 943	710	13 653	93,62
1933 .....	56 665	52 700	109 365	13,26	7 214	102,63	5 371	80,80	11 994	591	12 585	92,02
1934 .....	53 174	48 503	101 677	12,29	6 355	93,05	4 658	71,42	10 572	441	11 013	82,49
1935 .....	55 995	51 258	107 253	12,92	6 282	95,48	4 584	73,19	10 404	462	10 866	84,61
1936 .....	56 411	50 820	107 231	12,87	6 296	96,32	4 698	75,30	10 543	451	10 994	86,06
1937 .....	57 844	52 486	110 330	13,20	6 083	92,01	4 568	72,99	10 252	399	10 651	82,76
1938 .....	58 304	52 592	110 896	13,22	6 344	92,88	4 518	69,18	10 492	370	10 862	81,30
1939 .....	61 550	55 297	116 847	13,92	6 135	92,55	4 583	71,91	10 323	395	10 718	82,43
1940 <sup>(3)</sup> .....	75 290	59 405	134 695	16,24	6 054	104,74	4 431	81,01	10 076	409	10 485	93,20
1941 .....	66 463	55 482	121 945	14,77	5 333	103,17	3 883	70,99	8 837	379	9 216	91,60
1942 .....	66 872	55 240	122 112	14,83	5 233	92,92	3 882	74,25	8 745	370	9 115	83,93
1943 .....	59 875	51 998	111 873	13,57	5 286	83,00	3 906	65,47	8 846	346	9 192	74,52
1944 .....	72 774	59 474	132 248	15,87	6 068	93,36	4 434	72,61	9 991	511	10 502	83,31
1945 .....	66 159	57 711	123 870	14,84	7 341	110,51	5 661	89,79	12 098	904	13 002	100,42
1946 .....	60 954	52 778	113 732	13,56	6 615	83,70	4 824	65,25	10 702	737	11 439	74,78
1947 .....	60 044	52 245	112 289	13,19	5 936	76,69	4 386	59,59	9 781	541	10 322	68,71
1948 .....	57 506	50 510	108 016	12,56	5 194	67,24	3 694	50,49	8 461	427	8 888	59,09
1949 .....	59 069	52 035	111 104	12,88	4 954	65,00	3 508	48,97	8 115	347	8 462	57,23
1950 .....	57 460	50 776	108 236	12,51	4 479	59,90	3 307	46,65	7 475	311	7 786	53,45
1951 .....	58 010	51 753	109 763	12,61	4 131	45,54	2 990	43,18	6 876	245	7 121	50,04
1952 .....	55 462	48 716	104 178	11,90	3 738	49,59	2 809	39,74	6 331	216	6 547	44,82
1953 .....	56 384	49 479	105 863	12,03	3 475	46,16	2 645	37,34	5 943	177	6 120	41,88
1954 .....	55 776	49 257	105 033	11,88	3 507	46,00	2 640	36,51	5 968	179	6 147	41,38
1955 .....	57 913	50 830	108 743	12,22	3 547	46,38	2 530	34,80	5 889	188	6 077	40,73
1956 .....	57 933	50 828	108 761	12,15	3 467	45,03	2 445	33,39	5 719	193	5 912	39,36
1957 .....	57 436	50 404	107 840	11,95	3 154	39,94	2 334	31,58	5 327	161	5 488	35,90
1958 .....	56 375	49 676	106 051	11,68	2 807	35,15	2 051	27,28	4 695	163	4 858	31,33
1959 .....	55 450	48 483	103 933	11,39	2 801	34,43	2 002	26,04	4 665	138	4 803	30,35
1960 .....	61 057	52 881	113 938	12,41	2 820	35,42	2 004	26,66	4 676	148	4 824	31,17
1961 .....	57 477	49 508	106 985	11,59	2 587	31,75	1 861	24,19	4 305	143	4 448	28,08
1962 .....	60 159	52 599	112 758	12,19	2 418	30,31	1 852	24,60	4 119	151	4 270	27,54
1963 .....	62 373	54 345	116 718	12,51	2 480	30,29	1 848	23,90	4 179	149	4 328	27,19
1964 .....	59 054	51 046	110 100	11,68	2 351	28,45	1 726	22,07	3 935	142	4 077	25,35
1965 .....	61 623	53 422	115 045	12,11	2 085	26,05	1 599	21,19	3 558	126	3 684	23,69
1966 .....	61 526	54 087	115 613	12,10	2 116	27,30	1 621	22,03	3 605	132	3 737	24,73
1967 .....	61 653	53 559	115 212	12,00	1 970	26,14	1 385	19,55	3 212	143	3 355	22,95
1968 .....	64 771	56 973	121 744	12,60	1 797	24,63	1 287	18,64	2 963	121	3 084	21,72
1969 .....	64 323	56 148	120 471	12,47	1 810	24,81	1 203	17,48	2 891	122	3 013	21,25
1970 .....	62 878	55 782	118 660	12,30	1 762	24,08	1 237	17,93	2 878	121	2 999	21,09

(1) Tot en met 1953 werden de sterfgevallen opgenomen in de registers van de burgerlijke stand en gerangschikt naar de gemeente waar het overlijden zich had voorgedaan (feitelijke sterfgevallen); van 1954 af hebben de sterfgevallen betrekking op de inwoners van de gemeente (werkelijke sterfgevallen) overleden in de loop van het beschouwde jaar.

(2) Van 1925 af omvatten de gegevens de inlichtingen betreffende de Oostkantons.

(3) Van 1940 tot en met 1943 werden 41 gemeenten aan de Belgische administratieve rechtsmacht onttrokken (88 090 inwoners op 31 december 1939).

## 42. — Sterfte, naar geslacht en leeftijdsgroepen (1).

JAAR VAN OVERLIJDEN	< 1 jaar		1 — < 5 jaar		5 — < 10 jaar		10 — < 15 jaar		15 — < 20 jaar		20 — < 25 jaar		25 — < 30 jaar		30 — < 35 jaar	
	M.	V.	M.	V.	M.	V.	M.	V.	M.	V.	M.	V.	M.	V.	M.	V.
1939	6 135	4 583	1 347	1 111	644	532	485	400	803	677	774	639	1 236	988	1 415	1 117
1940 (2)	6 054	4 431	1 411	1 203	794	614	734	604	1 344	863	3 276	799	3 792	1 178	2 879	1 247
1945	7 341	5 061	1 236	1 106	775	518	683	441	1 093	769	1 717	1 004	1 141	788	1 590	1 172
1950	4 479	3 307	614	451	186	142	200	133	399	249	644	389	830	498	602	411
1955	3 547	2 530	520	368	234	180	129	104	243	134	420	221	524	291	573	395
1957	3 154	2 334	438	304	234	156	179	106	244	142	432	208	488	255	591	356
1958	2 807	2 051	375	295	201	163	150	110	266	153	413	170	500	239	543	357
1959	2 801	2 002	414	352	219	157	182	107	261	127	407	159	474	240	523	323
1960	2 820	2 004	350	291	224	129	165	110	261	110	471	185	433	228	550	326
1961	2 587	1 861	355	260	199	145	167	93	264	109	447	157	457	226	585	296
1962	2 418	1 852	350	267	188	163	173	107	298	121	432	174	430	192	565	311
1963	2 480	1 848	369	266	197	121	189	112	336	130	435	127	406	193	557	310
1964	2 351	1 726	301	248	193	149	160	86	375	143	451	172	456	206	541	289
1965	2 085	1 599	344	253	204	131	154	130	355	157	429	166	438	184	556	311
1966	2 116	1 621	338	246	235	145	180	99	363	156	417	162	425	204	481	257
1967	1 970	1 385	291	243	191	141	167	91	352	151	465	178	414	172	458	260
1968	1 797	1 287	322	249	203	146	157	131	379	164	502	196	384	178	473	263
1969	1 810	1 203	325	249	201	134	189	125	402	152	519	186	395	210	477	242
1970	1 762	1 237	289	216	222	130	191	113	405	149	514	178	393	182	455	276

JAAR VAN OVERLIJDEN	35 — < 40 jaar		40 — < 45 jaar		45 — < 50 jaar		50 — < 55 jaar		55 — < 60 jaar		60 — < 65 jaar		65 — < 70 jaar		70 — < 75 jaar	
	M.	V.	M.	V.	M.	V.	M.	V.	M.	V.	M.	V.	M.	V.	M.	V.
1939	1 765	1 347	2 132	1 587	2 558	1 914	3 396	2 490	4 475	3 178	5 789	4 559	6 801	5 815	7 411	6 067
1940 (2)	2 532	1 442	2 760	1 718	3 182	2 154	3 705	2 612	4 943	3 484	6 269	4 765	7 306	6 261	7 897	7 454
1945	1 927	1 222	2 551	1 664	3 094	1 960	3 516	2 378	4 513	3 189	5 699	4 322	6 923	5 750	7 517	7 191
1950	1 023	754	1 543	1 000	2 512	1 522	3 449	2 101	4 035	2 875	5 212	3 761	6 841	5 524	7 812	7 367
1955	557	397	1 180	773	2 128	1 217	3 340	1 819	4 538	2 679	5 387	3 602	6 598	5 160	8 072	7 398
1957	613	468	1 005	626	1 932	1 142	3 223	1 829	4 699	2 714	5 333	3 697	6 614	5 247	8 053	7 401
1958	660	452	833	565	1 850	1 087	3 200	1 774	4 725	2 623	5 571	3 632	6 677	4 921	7 829	7 218
1959	701	519	767	477	1 745	1 089	3 056	1 607	4 620	2 571	5 848	3 649	6 428	4 922	7 441	6 856
1960	728	459	808	476	1 833	1 053	3 262	1 593	4 555	2 284	7 173	4 295	7 250	5 433	8 330	7 627
1961	809	484	824	489	1 678	962	3 036	1 561	4 843	2 402	6 361	3 723	7 011	5 186	7 491	7 022
1962	756	501	961	575	1 582	915	2 975	1 622	4 935	2 503	6 808	3 824	7 578	5 548	7 899	7 315
1963	780	451	1 042	693	1 406	843	3 077	1 555	4 945	2 520	7 122	3 917	7 976	5 783	8 262	7 662
1964	746	477	1 136	638	1 342	778	2 843	1 579	4 766	2 355	6 784	3 654	7 954	5 551	8 076	7 230
1965	775	450	1 191	637	1 324	802	2 948	1 564	4 895	2 408	7 099	3 905	8 399	5 658	8 551	7 647
1966	736	434	1 037	739	1 433	848	2 638	1 483	4 635	2 379	7 186	3 846	8 603	5 812	8 769	7 660
1967	696	414	1 135	691	1 502	918	2 537	1 332	4 719	2 330	7 015	3 739	8 809	5 735	9 081	8 000
1968	671	409	1 120	671	1 755	894	2 323	1 280	4 755	2 439	7 177	3 780	9 394	5 918	9 762	8 384
1969	692	402	1 108	649	1 871	1 155	2 221	1 159	4 628	2 335	7 140	3 727	9 494	6 037	9 986	8 490
1970	722	424	1 106	687	1 826	1 114	2 032	1 081	4 476	2 307	6 920	3 765	9 410	6 014	9 943	8 559

(1) Doodgeborenen niet inbegrepen.

(2) Zie de noot (3) onderaan de bladzijde 52.

42. — Sterfte, naar geslacht en leeftijdsgroepen <sup>(1)</sup> (vervolg).

JAAR VAN OVERLIJDEN	75 — < 80 jaar		80 — < 85 jaar		85 — < 90 jaar		90 — < 95 jaar		95 jaar en meer		Leeftijd onbekend		Totaal		
	M.	V.	M.	V.	M.	V.	M.	V.	M.	V.	M.	V.	M.	V.	Totaal
	1939	6 774	7 278	4 835	5 722	2 164	3 196	530	1 006	66	183	15	8	61 550	55 297
1940 (2)	7 520	7 552	5 242	6 369	2 223	3 269	597	1 121	100	220	730	45	75 290	59 405	134 695
1945	7 184	7 963	4 868	6 202	2 141	3 197	481	974	58	175	111	65	66 159	57 711	123 870
1950	7 889	8 195	5 800	6 882	2 610	3 711	647	1 301	76	201	7	2	57 460	50 776	108 236
1955	8 599	8 981	6 922	8 008	3 360	4 671	890	1 592	152	310	—	—	57 918	50 830	108 748
1957	8 482	8 709	6 891	8 073	3 272	4 701	938	1 626	121	310	—	—	57 436	50 404	107 840
1958	8 312	8 709	6 814	8 310	3 562	4 904	965	1 647	122	296	—	—	56 375	49 676	106 051
1959	8 019	8 365	6 902	8 076	3 506	4 916	1 001	1 666	135	303	—	—	55 450	48 483	103 933
1960	8 985	9 513	7 338	8 812	4 027	5 535	1 155	2 038	189	380	—	—	61 057	52 881	113 938
1961	8 360	8 859	6 888	8 264	3 875	5 259	1 061	1 787	179	361	—	—	57 477	49 508	106 985
1962	8 721	9 470	7 408	8 734	4 331	5 924	1 197	2 079	153	397	1	3	60 159	52 599	112 758
1963	8 879	9 517	7 963	9 385	4 412	6 250	1 387	2 216	153	433	—	13	62 373	54 245	116 618
1964	8 120	8 943	6 932	8 589	4 088	5 707	1 193	2 055	186	366	5	5	59 054	51 046	110 100
1965	8 817	9 302	7 363	9 261	4 172	6 030	1 259	2 173	259	590	6	14	61 623	53 422	115 045
1966	8 557	9 357	7 394	9 458	4 311	6 238	1 378	2 459	194	484	—	—	61 526	54 087	115 613
1967	8 525	9 293	7 346	9 257	4 333	5 779	1 452	2 843	245	602	—	—	61 653	53 559	115 212
1968	9 167	10 137	7 803	9 999	4 770	7 067	1 539	2 794	268	587	—	—	64 771	56 973	121 744
1969	9 078	9 993	7 489	9 705	4 546	6 768	1 507	2 630	245	597	—	—	64 323	56 148	120 471
1970	8 934	10 079	7 085	9 673	4 419	6 575	1 517	2 653	257	570	—	—	62 378	55 782	118 660

(1) Doodgeborenen niet inbegrepen.

(2) Zie de noot (3) onderaan de bladzijde 52.

43. — Sterfte, naar geslacht en leeftijdsgroepen, in verhouding tot 10 000 inwoners van de overeenstemmende leeftijdsgroepen <sup>(1)</sup>.

JAAR VAN OVERLIJDEN	< 1 jaar		1 — < 5 jaar		5 — < 10 jaar		10 — < 15 jaar		15 — < 20 jaar		20 — < 25 jaar		25 — < 30 jaar		30 — < 35 jaar	
	M.	V.	M.	V.	M.	V.	M.	V.	M.	V.	M.	V.	M.	V.	M.	V.
	1939	982	748	56	47	20	17	15	12	23	20	33	28	37	30	40
1940 (2)	1 127	854	60	52	26	20	23	19	39	26	135	33	121	38	84	37
1945	1 192	952	58	54	27	18	22	14	34	24	51	30	48	33	52	38
1950	630	484	21	16	7	5	7	5	13	8	20	12	23	15	24	17
1955	478	355	18	13	7	5	5	4	9	5	14	7	16	9	16	12
1957	409	322	15	11	6	5	5	3	9	5	15	7	15	8	17	11
1958	358	275	13	10	6	5	4	3	10	6	14	6	16	7	16	11
1959	350	262	14	14	6	4	5	3	10	5	14	6	15	8	16	10
1960	364	271	11	10	6	4	5	3	9	4	17	7	16	7	17	10
1961	327	247	11	9	5	4	5	3	9	4	16	6	15	7	18	9
1962	309	250	11	9	5	5	5	3	9	4	16	6	14	7	17	9
1963	309	243	12	9	5	3	5	3	10	4	16	5	13	7	17	10
1964	289	223	8	7	5	4	4	2	11	4	16	6	15	7	16	9
1965	265	215	11	8	5	3	4	4	10	4	15	6	14	6	17	10
1966	277	223	11	8	6	4	5	3	10	4	13	5	14	7	15	8
1967	264	197	9	8	5	4	4	2	10	4	14	5	14	6	15	9
1968	250	189	11	9	5	4	4	3	10	5	14	6	13	6	15	9
1969	252	177	11	9	5	3	5	3	11	4	14	5	14	8	16	8
1970	246	180	9	7	6	3	5	3	11	4	14	5	13	6	15	9

(1) Doodgeborenen niet inbegrepen.

(2) Zie de noot (3) onderaan de bladzijde 52.

43. — Sterfte, naar geslacht en leeftijdsgroepen, in verhouding tot 10 000 inwoners van de overeenstemmende leeftijdsgroepen <sup>(1)</sup> (vervolg).

JAAR VAN OVERLIJDEN	35 — < 40 jaar		40 — < 45 jaar		45 — < 50 jaar		50 — < 55 jaar		55 — < 60 jaar		60 — < 65 jaar		65 — < 70 jaar		70 — < 75 jaar	
	M.	V.	M.	V.	M.	V.	M.	V.	M.	V.	M.	V.	M.	V.	M.	V.
1939	50	39	68	50	97	68	141	97	202	134	298	217	453	347	720	576
1940 (2)	72	42	87	58	120	75	156	108	228	147	328	229	483	369	764	614
1945	58	37	75	49	102	62	140	86	207	131	290	196	433	311	658	518
1950	33	25	48	31	78	46	121	69	176	108	266	165	405	279	611	477
1955	23	17	39	25	67	38	108	56	170	90	257	148	393	249	606	441
1957	20	16	38	24	61	36	104	57	167	89	261	139	389	245	608	434
1958	20	14	35	24	59	34	103	55	165	84	243	134	387	224	595	419
1959	20	15	34	21	56	35	99	50	159	82	249	132	367	219	562	392
1960	21	14	33	20	63	35	107	50	156	78	298	152	426	236	638	432
1961	24	14	32	19	61	34	103	51	170	78	262	132	386	221	567	393
1962	23	15	33	20	64	36	101	53	174	82	274	134	405	231	596	403
1963	24	14	33	22	63	37	105	51	175	82	283	135	417	237	620	411
1964	23	15	35	20	63	36	98	52	170	78	266	125	406	222	598	381
1965	23	14	36	20	57	35	105	53	175	79	277	133	420	222	622	390
1966	22	18	33	22	56	32	100	54	170	79	283	132	420	224	622	380
1967	21	13	34	21	53	32	106	54	172	78	277	128	422	218	624	386
1968	21	13	35	21	54	27	113	60	175	83	286	131	440	220	651	390
1969	21	12	34	20	57	35	108	54	170	79	285	129	445	224	666	395
1970	23	14	34	21	56	34	92	47	171	82	278	131	440	224	651	384

JAAR VAN OVERLIJDEN	75 — < 80 jaar		80 — < 85 jaar		85 — < 90 jaar		90 — < 95 jaar		95 jaar en meer		Totaal		
	M.	V.	M.	V.	M.	V.	M.	V.	M.	V.	Mannen	Vrouwen	Totaal
1939	1 151	969	1 955	1 570					3 605	2 959	148	130	139
1940 (2)	1 279	997	2 091	1 727					5 345	3 885	184	141	162
1945	1 102	932	1 775	1 478					4 770	2 934	162	135	148
1950	979	792	1 559	1 324					2 500	2 205	135	115	125
1955	986	734	1 601	1 285					2 674	2 283	132	112	122
1957	950	729	1 501	1 209					2 443	2 125	129	110	119
1958	924	717	1 491	1 234					2 567	2 111	126	108	117
1959	832	672	1 484	1 169					2 452	2 015	124	104	114
1960	1 010	763	1 604	1 282					2 865	2 259	136	113	124
1961	922	697	1 409	1 154	2 187	1 814	3 088	2 635	5 491	3 654	127	105	116
1962	965	739	1 491	1 186	2 414	1 984	3 271	2 946	4 090	3 818	133	111	122
1963	990	737	1 605	1 252	2 474	2 065	3 740	3 007	3 550	4 194	136	114	125
1964	898	679	1 379	1 114	2 225	1 824	3 030	2 588	4 198	3 277	128	106	117
1965	984	697	1 453	1 174	2 162	1 841	2 943	2 540	4 972	4 163	132	110	121
1966	946	683	1 478	1 183	2 185	1 844	3 032	2 721	2 989	3 207	131	111	121
1967	944	665	1 470	1 144	2 143	1 646	3 024	3 022	3 546	3 974	131	109	120
1968	1 014	698	1 595	1 206	2 372	1 989	3 355	2 915	3 471	3 052	137	116	126
1969	1 004	683	1 531	1 171	2 303	1 889	3 184	2 723	3 010	2 811	136	114	125
1970	973	678	1 453	1 156	2 237	1 842	3 276	2 812	3 763	3 505	133	113	123

(1) Doodgeborenen niet inbegrepen.

(2) Zie de noot (3) onderaan de bladzijde 52.

44. — Overledenen naar de leeftijd en de burgerlijke staat.

Jaar van overlijden	< 15 jaar		15 - < 21 jaar		21 - < 25 jaar		25 - < 45 jaar		45 - < 65 jaar		65 - < 75 jaar		75 jaar en ouder		Totaal
	M.	V.	M.	V.	M.	V.	M.	V.	M.	V.	M.	V.	M.	V.	
<b>Ongehuwd</b>															
1920 (1).....	14 467	11 438	1 787	1 451	1 563	863	2 705	1 687	1 852	1 693	1 188	1 438	1 165	1 676	44 973
1930 .....	12 336	9 719	1 375	1 132	1 041	661	2 005	1 320	2 130	1 697	1 501	1 536	1 240	1 775	39 468
1940 (2).....	8 993	6 852	2 083	1 018	1 911	333	3 851	1 223	2 293	2 008	1 836	1 932	1 884	2 778	38 995
1950 .....	5 479	4 033	508	287	432	184	1 261	524	1 622	1 279	1 491	1 544	1 663	2 642	22 949
1960 .....	3 559	2 534	316	115	304	80	693	261	1 838	1 041	1 270	1 487	1 854	3 220	18 572
1966 .....	2 869	2 111	445	158	226	63	652	266	1 746	833	1 292	1 320	1 646	3 223	16 850
1967 .....	2 619	1 860	435	160	270	72	583	217	1 778	818	1 411	1 344	1 632	3 281	16 480
1968 .....	2 479	1 813	457	175	288	71	643	204	1 795	827	1 497	1 335	1 739	3 543	16 866
1969 .....	2 525	1 711	496	173	307	55	640	253	1 773	830	1 535	1 395	1 731	3 510	16 934
1970 .....	2 464	1 696	514	166	283	62	617	247	1 846	824	1 548	1 297	1 580	3 312	16 456
<b>Gehuwd</b>															
1920 (1).....	—	—	22	92	232	448	3 893	4 563	7 848	5 894	4 632	2 960	2 762	1 474	34 820
1930 .....	—	—	31	137	167	491	4 410	4 272	10 425	7 050	6 325	3 953	3 340	1 755	42 356
1940 (2).....	—	—	42	74	430	227	7 390	4 054	13 507	8 416	8 985	5 573	5 495	2 967	57 160
1950 .....	—	—	8	26	93	137	2 578	1 962	12 027	6 867	9 396	5 624	6 555	3 379	48 652
1960 .....	—	—	16	25	93	66	1 789	1 135	13 392	6 146	10 925	5 760	8 816	4 595	52 758
1966 .....	—	—	13	29	89	63	1 974	1 255	12 604	5 783	12 325	5 887	9 280	4 598	53 900
1967 .....	—	—	20	27	86	68	2 009	1 207	12 472	5 584	12 654	5 950	9 280	4 476	53 833
1968 .....	—	—	7	23	126	85	1 886	1 211	12 706	5 703	13 685	6 077	10 169	4 769	56 447
1969 .....	—	—	15	27	103	81	1 920	1 157	12 614	5 645	13 883	6 288	9 899	4 567	56 199
1970 .....	—	—	11	21	111	72	1 929	1 211	11 959	5 578	13 659	6 119	9 783	4 632	55 085
<b>In weduwstaat</b>															
1920 (1).....	—	—	—	1	10	10	199	303	1 528	2 194	2 638	4 356	4 623	7 597	23 459
1930 .....	—	—	—	—	1	7	154	203	1 688	2 117	3 089	4 812	5 239	8 728	26 038
1940 (2).....	—	—	2	1	7	3	267	225	1 951	2 406	4 230	6 071	8 195	12 656	36 014
1950 .....	—	—	—	1	—	2	72	119	1 294	1 948	3 585	5 601	8 697	14 120	35 439
1960 .....	—	—	2	4	1	4	24	56	1 235	1 856	3 235	5 642	10 844	18 211	41 114
1966 .....	—	—	2	2	2	1	34	54	1 151	1 718	3 455	6 065	10 694	19 812	42 990
1967 .....	—	—	3	—	1	2	41	65	1 111	1 683	3 476	6 234	10 800	19 685	43 101
1968 .....	—	—	—	1	2	2	34	52	1 075	1 649	3 632	6 675	11 507	21 931	46 560
1969 .....	—	—	—	—	—	2	34	44	1 033	1 681	3 711	6 627	11 029	21 279	45 440
1970 .....	—	—	—	1	—	4	40	55	1 028	1 648	3 811	6 700	10 661	21 251	45 199
<b>Uit de echt gescheiden</b>															
1920 (1).....	—	—	—	—	7	—	25	28	79	70	42	45	15	29	340
1930 .....	—	—	—	—	—	—	51	58	183	117	82	60	33	57	641
1940 (2).....	—	—	—	—	—	3	99	77	312	179	134	120	88	125	1 137
1950 .....	—	—	—	—	—	1	82	56	305	164	180	120	106	144	1 158
1960 .....	—	—	—	1	—	—	63	36	408	182	200	171	180	253	1 494
1966 .....	—	—	2	—	—	2	67	59	431	220	278	185	182	344	1 770
1967 .....	—	—	—	—	2	—	66	47	400	229	283	201	181	318	1 727
1968 .....	—	—	—	1	—	1	84	52	418	209	325	210	160	324	1 784
1969 .....	—	—	—	—	—	—	77	49	439	220	351	217	206	336	1 895
1970 .....	—	—	—	—	—	1	89	56	420	217	334	255	187	354	1 913
<b>Burgerlijke staat onbekend</b>															
1920 (1).....	—	—	6	1	3	—	42	3	12	4	9	4	(3)	(3)	125
1930 .....	—	—	2	—	3	—	19	2	21	5	6	1	20	10	89
1940 (2).....	—	—	33	—	111	—	356	10	34	11	16	14	755	49	1 389
1950 .....	—	—	—	—	2	—	5	2	10	1	1	2	8	7	38
1960 .....	—	—	—	—	—	—	—	—	—	—	—	—	—	—	—
1966 .....	—	—	—	—	1	—	2	—	10	2	22	15	32	19	103
1967 .....	—	—	—	—	—	—	4	1	12	5	16	6	8	19	71
1968 .....	—	—	—	1	1	—	1	2	16	5	17	5	22	17	87
1969 .....	—	—	—	—	—	—	1	—	1	—	—	—	—	1	3
1970 .....	—	—	—	—	—	—	1	—	1	—	1	2	1	1	7

(1) (2) Zie de noten (2) en (8) bladzijde 52.  
 (3) 75 jaar en ouder en leeftijd onbekend.



## 45. — Sterfgevallen per maand.

JAREN	Januari	Februari	Maart	April	Mei	Juni	Juli	Augustus	September	Oktober	November	December
<b>Sterfgevallen (Dodgeborenen niet inbegrepen)</b>												
1925(1) .....	9 174	8 620	10 484	9 727	8 777	7 791	7 614	7 307	7 311	8 014	8 261	10 141
1930 .....	9 804	9 952	11 111	9 981	8 985	8 272	7 804	8 016	7 242	8 474	8 451	10 500
1935 .....	9 752	10 562	11 930	9 365	9 199	8 144	7 806	7 422	7 111	8 068	8 182	9 712
1940(2) .....	14 661	12 831	10 879	9 724	23 106	11 569	8 671	8 099	7 988	8 294	8 648	10 225
1945 .....	15 950	12 009	11 625	9 941	10 111	8 611	8 342	8 229	7 692	8 914	9 224	13 222
1950 .....	10 306	9 925	9 846	9 014	9 148	8 269	7 633	7 836	7 681	8 799	9 219	10 560
1955 .....	10 555	9 492	13 213	9 676	8 486	7 938	7 637	7 478	7 304	8 387	8 596	9 981
1958 .....	10 333	9 209	11 016	9 945	8 469	7 828	7 674	7 562	7 208	8 494	8 775	9 538
1959 .....	9 733	9 980	9 740	8 934	8 281	7 909	7 829	7 406	7 438	8 414	8 797	9 472
1960 .....	10 761	15 425	10 511	8 946	8 723	7 989	8 060	7 816	7 938	9 146	8 675	9 948
1961 .....	10 424	8 803	9 345	8 728	8 735	8 369	8 108	8 205	7 782	8 651	9 403	10 432
1962 .....	10 770	9 065	11 272	10 041	9 222	8 562	8 486	7 981	8 227	8 831	9 440	10 861
1963 .....	11 618	11 214	13 330	9 466	9 286	8 387	8 277	8 178	8 159	8 965	9 040	10 798
1964 .....	10 601	9 408	9 795	9 078	8 849	8 258	8 745	8 295	8 106	9 449	9 421	10 095
1965 .....	10 321	9 415	11 553	9 764	9 291	8 820	8 821	8 540	8 757	9 484	9 871	10 408
1966 .....	11 290	9 594	10 613	10 307	9 146	8 721	8 724	8 699	8 735	9 355	10 059	10 370
1967 .....	10 393	8 921	9 910	9 831	9 834	8 839	9 093	8 720	9 156	9 502	9 874	11 139
1968 .....	12 030	13 142	11 156	9 718	9 395	8 896	8 975	8 725	8 729	9 604	10 053	11 321
1969 .....	10 965	10 341	11 616	9 871	9 353	8 914	9 147	8 784	8 875	9 653	9 770	13 182
1970 .....	14 123	9 589	10 183	9 249	9 593	9 094	9 008	8 916	8 865	9 786	9 745	10 509
<b>Zuigelingensterfte (Dodgeborenen niet inbegrepen)</b>												
1958 .....	537	411	488	381	386	341	374	353	342	399	390	456
1959 .....	500	476	448	456	398	360	345	351	333	357	343	436
1961 .....	446	399	409	388	381	360	347	336	278	307	366	431
1962 .....	416	355	412	375	366	343	347	311	313	317	322	393
1963 .....	440	392	431	376	361	360	310	300	289	343	337	389
1964 .....	400	386	365	384	322	344	352	298	274	283	291	378
1965 .....	352	276	355	286	335	307	302	312	255	278	284	342
1966 .....	336	323	368	322	317	282	282	302	300	291	265	349
1967 .....	328	272	297	290	284	254	253	256	230	306	290	295
1968 .....	293	305	263	290	233	238	239	211	215	237	242	318
1969 .....	271	250	277	238	254	251	247	240	207	253	254	271
1970 .....	323	252	268	257	261	236	235	226	221	223	235	262
<b>Dodgeborenen</b>												
1925(1) .....	529	484	541	470	507	460	412	442	430	463	430	456
1930 .....	427	423	448	509	462	441	398	409	401	386	390	450
1935 .....	406	333	396	397	351	323	322	336	356	346	290	326
1940(2) .....	358	322	324	296	297	215	236	229	251	237	215	253
1945 .....	285	241	309	250	250	261	300	269	295	287	289	307
1950 .....	324	275	312	308	268	288	289	265	278	261	257	286
1955 .....	294	208	250	268	226	224	218	214	197	225	202	225
1958 .....	248	202	208	209	204	199	209	206	197	193	235	218
1959 .....	181	183	215	248	244	179	199	211	208	187	188	191
1960 .....	193	209	200	190	216	185	195	186	179	216	197	214
1961 .....	215	213	196	192	204	179	199	181	213	172	199	197
1962 .....	197	193	196	184	188	176	195	186	194	178	194	196
1963 .....	213	183	196	177	191	181	172	187	179	174	207	182
1964 .....	221	180	226	215	189	186	225	194	183	177	175	168
1965 .....	168	170	188	183	199	134	208	195	162	200	163	161
1966 .....	177	180	183	183	174	211	174	143	147	150	149	151
1967 .....	172	132	169	162	146	151	170	170	146	147	147	148
1968 .....	160	144	152	162	152	144	122	141	126	147	137	143
1969 .....	142	142	154	142	146	129	137	156	168	142	128	151
1970 .....	132	140	137	138	155	115	148	127	122	157	111	134

(1) (2) Zie de noten (2) en (3) bladzijde 52.

46. — Overledenen naar leeftijd, geslacht en het geboortjaar <sup>(1)</sup>. — 1970.

LEEFTIJD BIJ HET OVERLIJDEN	Ge- boorte- jaren	Overledenen			LEEFTIJD BIJ HET OVERLIJDEN	Ge- boorte- jaren	Overledenen		
		Mannelijk geslacht	Vrouwel. geslacht	Totaal			Mannelijk geslacht	Vrouwel. geslacht	Totaal
Beneden 5 dagen .....	1970	975	647	1 622	22 - < 23 jaar .....	1948	68	11	79
» » .....	1969	10	5	15	» » .....	1947	49	20	69
5 - < 10 dagen .....	1970	82	76	158	23 - < 24 jaar .....	1947	44	19	63
» » .....	1969	4	2	6	» » .....	1946	42	17	59
10 - < 20 dagen .....	1970	84	61	145	24 - < 25 jaar .....	1946	47	18	65
» » .....	1969	4	3	7	» » .....	1945	42	17	59
20 - < 30 dagen .....	1970	43	34	77	<b>Totaal: 20 - &lt; 25 jaar:</b>		<b>514</b>	<b>178</b>	<b>692</b>
» » .....	1969	4	4	8	25 - < 26 jaar .....	1945	29	25	54
1 - < 2 maanden ...	1970	78	75	153	» » .....	1944	38	24	62
» » .....	1969	16	11	27	26 - < 27 jaar .....	1944	61	25	86
2 - < 3 maanden ...	1970	63	48	111	» » .....	1943	46	13	59
» » .....	1969	16	9	25	27 - < 28 jaar .....	1943	36	18	54
3 - < 6 maanden ...	1970	115	70	185	» » .....	1942	38	19	57
» » .....	1969	82	50	132	28 - < 29 jaar .....	1942	34	8	42
6 - < 12 maanden ...	1970	51	39	90	» » .....	1941	32	16	48
» » .....	1969	135	103	238	29 - < 30 jaar .....	1941	34	20	54
<b>Totaal: &lt; 1 jaar:</b>		<b>1 762</b>	<b>1 237</b>	<b>2 999</b>	» » .....	1940	45	14	59
1 - < 2 jaar .....	1969	57	51	108	<b>Totaal: 25 - &lt; 30 jaar:</b>		<b>393</b>	<b>182</b>	<b>575</b>
» » .....	1968	62	33	95	30 - < 31 jaar .....	1940	43	24	67
2 - < 3 jaar .....	1968	32	35	67	» » .....	1939	40	21	61
» » .....	1967	29	30	59	31 - < 32 jaar .....	1939	36	21	57
3 - < 4 jaar .....	1967	23	15	38	» » .....	1938	40	29	69
» » .....	1966	34	22	56	32 - < 33 jaar .....	1938	46	31	77
4 - < 5 jaar .....	1966	22	17	39	» » .....	1937	55	29	84
» » .....	1965	30	13	43	33 - < 34 jaar .....	1937	55	34	89
<b>Totaal: 1 - &lt; 5 jaar:</b>		<b>289</b>	<b>216</b>	<b>505</b>	» » .....	1936	44	22	66
5 - < 6 jaar .....	1965	22	16	38	34 - < 35 jaar .....	1936	44	29	73
» » .....	1964	25	19	44	» » .....	1935	52	36	88
6 - < 7 jaar .....	1964	23	11	34	<b>Totaal: 30 - &lt; 35 jaar:</b>		<b>455</b>	<b>276</b>	<b>731</b>
» » .....	1963	37	11	48	35 - < 36 jaar .....	1935	59	31	90
7 - < 8 jaar .....	1963	22	14	36	» » .....	1934	68	36	104
» » .....	1962	18	12	30	36 - < 37 jaar .....	1934	78	41	119
8 - < 9 jaar .....	1962	15	9	24	» » .....	1933	62	44	106
» » .....	1961	29	13	42	37 - < 38 jaar .....	1933	73	36	109
9 - < 10 jaar .....	1961	17	13	30	» » .....	1932	77	40	117
» » .....	1960	14	12	26	38 - < 39 jaar .....	1932	66	32	98
<b>Totaal: 5 - &lt; 10 jaar:</b>		<b>222</b>	<b>130</b>	<b>352</b>	» » .....	1931	77	46	123
10 - < 11 jaar .....	1960	17	14	31	39 - < 40 jaar .....	1931	76	54	130
» » .....	1959	19	12	31	» » .....	1930	86	64	150
11 - < 12 jaar .....	1959	19	5	24	<b>Totaal: 35 - &lt; 40 jaar:</b>		<b>722</b>	<b>424</b>	<b>1 146</b>
» » .....	1958	9	13	22	40 - < 41 jaar .....	1930	84	67	151
12 - < 13 jaar .....	1958	18	15	33	» » .....	1929	94	49	143
» » .....	1957	20	15	35	41 - < 42 jaar .....	1929	99	72	171
13 - < 14 jaar .....	1957	14	13	27	» » .....	1928	104	61	165
» » .....	1956	26	6	32	42 - < 43 jaar .....	1928	104	56	160
14 - < 15 jaar .....	1956	26	10	36	» » .....	1927	107	76	183
» » .....	1955	23	10	33	43 - < 44 jaar .....	1927	115	68	183
<b>Totaal: 10 - &lt; 15 jaar:</b>		<b>191</b>	<b>113</b>	<b>304</b>	» » .....	1926	115	59	174
15 - < 16 jaar .....	1955	22	14	36	44 - < 45 jaar .....	1926	141	85	226
» » .....	1954	19	8	27	» » .....	1925	143	94	237
16 - < 17 jaar .....	1954	48	13	61	<b>Totaal: 40 - &lt; 45 jaar:</b>		<b>1 106</b>	<b>687</b>	<b>1 793</b>
» » .....	1953	35	15	50	45 - < 46 jaar .....	1925	167	92	259
17 - < 18 jaar .....	1953	43	11	54	» » .....	1924	151	88	239
» » .....	1952	39	13	52	46 - < 47 jaar .....	1924	159	109	268
18 - < 19 jaar .....	1952	46	15	61	» » .....	1923	177	98	275
» » .....	1951	39	29	68	47 - < 48 jaar .....	1923	190	112	302
19 - < 20 jaar .....	1951	60	20	80	» » .....	1922	153	95	248
» » .....	1950	54	11	65	48 - < 49 jaar .....	1922	183	129	312
<b>Totaal: 15 - &lt; 20 jaar:</b>		<b>405</b>	<b>149</b>	<b>554</b>	» » .....	1921	205	108	313
20 - < 21 jaar .....	1950	66	20	86	49 - < 50 jaar .....	1921	233	134	367
» » .....	1949	54	19	73	» » .....	1920	208	149	357
21 - < 22 jaar .....	1949	56	19	75	<b>Totaal: 45 - &lt; 50 jaar:</b>		<b>1 826</b>	<b>1 114</b>	<b>2 940</b>
» » .....	1948	46	18	64					

(1) Doodgeborenen niet medegerekend.

46. — Overledenen naar leeftijd, geslacht en het geboortjaar <sup>(1)</sup>. — 1970. (vervolg).

LEEFTIJD BIJ HET OVERLIJDEN	Ge- boorte- jaren	Overledenen			LEEFTIJD BIJ HET OVERLIJDEN	Ge- boorte- jaren	Overledenen		
		Mannelijk geslacht	Vrouwel. geslacht	Totaal			Mannelijk geslacht	Vrouwel. geslacht	Totaal
50 -< 51 jaar .....	1920	251	147	398	78 -< 79 jaar .....	1892	829	991	1 820
» » .....	1919	222	100	322	» » .....	1891	879	1 018	1 897
51 -< 52 jaar .....	1919	167	101	268	79 -< 80 jaar .....	1891	839	1 099	1 938
» » .....	1918	184	77	261	» » .....	1890	822	1 091	1 913
52 -< 53 jaar .....	1918	155	90	245	<b>Totaal: 75 -&lt; 80 jaar :</b>		<b>8 934</b>	<b>10 079</b>	<b>19 013</b>
» » .....	1917	176	95	271	80 -< 81 jaar .....	1890	768	981	1 749
53 -< 54 jaar .....	1917	178	93	271	» » .....	1889	804	1 071	1 875
» » .....	1916	206	108	314	81 -< 82 jaar .....	1889	770	984	1 754
54 -< 55 jaar .....	1916	221	129	350	» » .....	1888	759	1 027	1 786
» » .....	1915	272	141	413	82 -< 83 jaar .....	1888	736	935	1 671
<b>Totaal: 50 -&lt; 55 jaar :</b>		<b>2 032</b>	<b>1 081</b>	<b>3 113</b>	» » .....	1887	744	987	1 731
55 -< 56 jaar .....	1915	332	180	512	83 -< 84 jaar .....	1887	634	932	1 566
» » .....	1914	367	183	550	» » .....	1886	634	953	1 587
56 -< 57 jaar .....	1914	402	199	601	84 -< 85 jaar .....	1886	627	902	1 529
» » .....	1913	428	227	655	» » .....	1885	609	901	1 510
57 -< 58 jaar .....	1913	456	220	676	<b>Totaal: 80 -&lt; 85 jaar :</b>		<b>7 085</b>	<b>9 673</b>	<b>16 758</b>
» » .....	1912	452	239	691	85 -< 86 jaar .....	1885	564	786	1 350
58 -< 59 jaar .....	1912	484	243	727	» » .....	1884	586	811	1 397
» » .....	1911	486	248	734	86 -< 87 jaar .....	1884	479	738	1 217
59 -< 60 jaar .....	1911	534	271	805	» » .....	1883	502	710	1 212
» » .....	1910	535	297	832	87 -< 88 jaar .....	1883	439	661	1 100
<b>Totaal: 55 -&lt; 60 jaar :</b>		<b>4 476</b>	<b>2 307</b>	<b>6 783</b>	» » .....	1882	448	712	1 160
60 -< 61 jaar .....	1910	586	284	870	88 -< 89 jaar .....	1882	369	581	950
» » .....	1909	578	312	890	» » .....	1881	383	581	964
61 -< 62 jaar .....	1909	644	310	954	89 -< 90 jaar .....	1881	321	492	813
» » .....	1908	627	347	974	» » .....	1880	328	503	831
62 -< 63 jaar .....	1908	703	393	1 096	<b>Totaal: 85 -&lt; 90 jaar :</b>		<b>4 419</b>	<b>6 575</b>	<b>10 994</b>
» » .....	1907	755	353	1 108	90 -< 91 jaar .....	1880	251	393	644
63 -< 64 jaar .....	1907	717	409	1 126	» » .....	1879	243	409	652
» » .....	1906	759	430	1 189	91 -< 92 jaar .....	1879	195	309	504
64 -< 65 jaar .....	1906	747	439	1 186	» » .....	1878	172	349	521
» » .....	1905	804	488	1 292	92 -< 93 jaar .....	1878	145	252	397
<b>Totaal: 60 -&lt; 65 jaar :</b>		<b>6 920</b>	<b>3 765</b>	<b>10 685</b>	» » .....	1877	148	278	426
65 -< 66 jaar .....	1905	852	518	1 370	93 -< 94 jaar .....	1877	106	214	320
» » .....	1904	897	540	1 437	» » .....	1876	104	171	275
66 -< 67 jaar .....	1904	852	521	1 373	94 -< 95 jaar .....	1876	73	136	209
» » .....	1903	886	549	1 435	» » .....	1875	80	142	222
67 -< 68 jaar .....	1903	904	539	1 443	<b>Totaal: 90 -&lt; 95 jaar :</b>		<b>1 517</b>	<b>2 653</b>	<b>4 170</b>
» » .....	1902	940	635	1 575	95 -< 96 jaar .....	1875	45	97	142
68 -< 69 jaar .....	1902	971	620	1 591	» » .....	1874	41	95	136
» » .....	1901	1 031	683	1 714	96 -< 97 jaar .....	1874	27	79	106
69 -< 70 jaar .....	1901	1 058	699	1 757	» » .....	1873	35	69	104
» » .....	1900	1 019	710	1 729	97 -< 98 jaar .....	1873	16	49	65
<b>Totaal: 65 -&lt; 70 jaar :</b>		<b>9 410</b>	<b>6 014</b>	<b>15 424</b>	» » .....	1872	16	43	59
70 -< 71 jaar .....	1900	959	658	1 617	98 -< 99 jaar .....	1872	16	35	51
» » .....	1879	984	793	1 777	» » .....	1871	7	15	22
71 -< 72 jaar .....	1899	945	743	1 688	99 -< 100 jaar .....	1871	16	17	33
» » .....	1898	1 038	832	1 870	» » .....	1870	18	21	39
72 -< 73 jaar .....	1898	935	773	1 708	<b>Totaal: 95 -&lt; 100 jaar :</b>		<b>237</b>	<b>520</b>	<b>757</b>
» » .....	1897	1 106	890	1 996	<b>100 j. en meer :</b>		<b>20</b>	<b>50</b>	<b>70</b>
73 -< 74 jaar .....	1897	953	870	1 823	<b>Totaal:</b>		<b>62 878</b>	<b>55 782</b>	<b>118 660</b>
» » .....	1896	1 057	948	2 005					
74 -< 75 jaar .....	1896	999	900	1 899					
» » .....	1895	967	952	1 919					
<b>Totaal: 70 -&lt; 75 jaar :</b>		<b>9 943</b>	<b>8 359</b>	<b>18 302</b>					
75 -< 76 jaar .....	1895	962	948	1 910					
» » .....	1894	1 013	950	1 963					
76 -< 77 jaar .....	1894	905	939	1 844					
» » .....	1893	901	976	1 877					
77 -< 78 jaar .....	1893	857	1 033	1 890					
» » .....	1892	927	1 034	1 961					

(1) Doodgeborenen niet medegerekend.

47. — Bruto-sterftetafel voor de beide geslachten (1959-1963) (1)

Leeftijd	Sterftetekans	Overlevingskans	Aantal overlevenden op 100 000 geboorten	Aantal sterfgevallen van de ene leeftijd tot de volgende	Gemiddelde levensduur	Leeftijd	Sterftetekans	Overlevingskans	Aantal overlevenden op 100 000 geboorten	Aantal sterfgevallen van de ene leeftijd tot de volgende	Gemiddelde levensduur
0	0,02147	0,97853	100 000	2 147	70,58	50	0,00616	0,99384	90 652	558	25,09
1	0,00179	0,99821	97 853	175	71,12	51	0,00698	0,99302	90 094	629	24,24
2	0,00104	0,99896	97 678	102	70,24	52	0,00760	0,99240	89 465	680	23,41
3	0,00075	0,99925	97 576	73	69,32	53	0,00844	0,99156	88 785	749	22,58
4	0,00066	0,99934	97 503	64	68,37	54	0,00943	0,99057	88 036	830	21,77
5	0,00057	0,99943	97 439	56	67,41	55	0,01011	0,98989	87 206	882	20,97
6	0,00057	0,99943	97 383	56	66,45	56	0,01144	0,98856	86 324	988	20,18
7	0,00047	0,99953	97 327	46	65,49	57	0,01270	0,98730	85 336	1 084	19,41
8	0,00041	0,99959	97 281	40	64,52	58	0,01386	0,98614	84 252	1 168	18,65
9	0,00036	0,99964	97 241	35	63,55	59	0,01508	0,98492	83 084	1 253	17,91
10	0,00043	0,99957	97 206	42	62,57	60	0,01669	0,98331	81 831	1 366	17,18
11	0,00038	0,99962	97 164	37	61,60	61	0,01796	0,98204	80 465	1 445	16,46
12	0,00037	0,99963	97 127	36	60,62	62	0,02006	0,97994	79 020	1 585	15,75
13	0,00037	0,99963	97 091	36	59,64	63	0,02182	0,97818	77 435	1 690	15,06
14	0,00043	0,99957	97 055	42	58,66	64	0,02386	0,97614	75 745	1 807	14,39
15	0,00052	0,99948	97 013	50	57,69	65	0,02584	0,97416	73 938	1 911	13,73
16	0,00059	0,99941	96 963	57	56,72	66	0,02792	0,97208	72 027	2 011	13,08
17	0,00071	0,99929	96 906	69	55,75	67	0,03053	0,96947	70 016	2 138	12,44
18	0,00077	0,99923	96 837	75	54,79	68	0,03330	0,96670	67 878	2 260	11,81
19	0,00086	0,99914	96 762	83	53,83	69	0,03671	0,96329	65 618	2 409	11,20
20	0,00098	0,99902	96 679	95	52,88	70	0,04001	0,95999	63 209	2 529	10,61
21	0,00111	0,99889	96 584	107	51,93	71	0,04425	0,95575	60 680	2 685	10,03
22	0,00116	0,99884	96 477	112	50,99	72	0,04857	0,95143	57 995	2 817	9,48
23	0,00111	0,99889	96 365	107	50,05	73	0,05335	0,94665	55 178	2 944	8,93
24	0,00100	0,99900	96 258	96	49,10	74	0,05872	0,94128	52 234	3 067	8,41
25	0,00103	0,99897	96 162	99	48,15	75	0,06569	0,93431	49 167	3 230	7,90
26	0,00098	0,99902	96 063	94	47,20	76	0,07336	0,92664	45 937	3 370	7,42
27	0,00110	0,99890	95 969	106	46,25	77	0,08138	0,91862	42 567	3 464	6,97
28	0,00113	0,99887	95 863	108	45,30	78	0,08827	0,91173	39 103	3 452	6,54
29	0,00112	0,99888	95 755	107	44,35	79	0,09760	0,90240	35 651	3 480	6,13
30	0,00123	0,99877	95 648	118	43,40	80	0,10663	0,89337	32 171	3 430	5,74
31	0,00125	0,99875	95 530	119	42,45	81	0,11658	0,88342	28 741	3 351	5,36
32	0,00126	0,99874	95 411	120	41,50	82	0,12851	0,87149	25 390	3 263	5,01
33	0,00140	0,99860	95 291	133	40,55	83	0,14207	0,85793	22 127	3 144	4,67
34	0,00156	0,99844	95 158	148	39,61	84	0,15699	0,84301	18 983	2 980	4,36
35	0,00153	0,99847	95 010	145	38,67	85	0,17140	0,82860	16 003	2 743	4,08
36	0,00173	0,99827	94 865	164	37,73	86	0,18409	0,81591	13 260	2 441	3,82
37	0,00178	0,99822	94 701	169	36,79	87	0,20540	0,79460	10 819	2 222	3,57
38	0,00201	0,99799	94 532	190	35,86	88	0,21412	0,78588	8 597	1 841	3,36
39	0,00219	0,99781	94 342	207	34,93	89	0,23372	0,76628	6 756	1 579	3,14
40	0,00234	0,99766	94 135	220	34,00	90	0,25096	0,74904	5 177	1 299	2,95
41	0,00250	0,99750	93 915	235	33,08	91	0,27060	0,72940	3 878	1 049	2,77
42	0,00288	0,99712	93 680	270	32,16	92	0,28710	0,71290	2 829	812	2,61
43	0,00307	0,99693	93 410	287	31,26	93	0,30101	0,69899	2 017	607	2,45
44	0,00339	0,99661	93 123	316	30,35	94	0,32474	0,67526	1 410	458	2,29
45	0,00385	0,99615	92 807	357	29,45	95	0,33655	0,66345	952	320	2,16
46	0,00416	0,99584	92 450	385	28,56	96	0,33660	0,66340	632	213	2,00
47	0,00466	0,99534	92 065	429	27,68	97	0,38065	0,61935	419	159	1,76
48	0,00519	0,99481	91 636	476	26,81	98	0,37258	0,62742	260	97	1,53
49	0,00557	0,99443	91 160	508	25,95	99	0,36438	0,63562	163	59	1,14
						100			104	104	

(1) Voor het opmaken van deze tabellen werd geen rekening gehouden met de levenloos aangegeven kinderen. Indien men rekening houdt met deze laatsten dan ziet de eerste regel van de tabel eruit als volgt :

0 | 0,02880 | 0,97120 | 100 000 | 2880 | 70,05 ||

48. — Bruto-sterftetafel voor mannen (1959-1963) <sup>(1)</sup>.

Leeftijd	Sterftkans	Overlevingskans	Aantal overlevenden op 100 000 geboorten	Aantal sterfgevallen van de ene leeftijd tot de volgende	Gemiddelde levensduur	Leeftijd	Sterftkans	Overlevingskans	Aantal overlevenden op 100 000 geboorten	Aantal sterfgevallen van de ene leeftijd tot de volgende	Gemiddelde levensduur
0	0,02414	0,97586	100 000	2 414	67,73	50	0,00818	0,99182	88 533	724	22,93
1	0,00186	0,99814	97 586	182	68,39	51	0,00926	0,99074	87 809	813	22,11
2	0,00112	0,99888	97 404	109	67,52	52	0,01030	0,98970	86 996	896	21,31
3	0,00086	0,99914	97 295	84	66,59	53	0,01148	0,98852	86 100	988	20,53
4	0,00076	0,99924	97 211	74	65,65	54	0,01293	0,98707	85 112	1 100	19,76
5	0,00063	0,99937	97 137	61	64,70	55	0,01374	0,98626	84 012	1 154	19,01
6	0,00064	0,99936	97 076	62	63,74	56	0,01576	0,98424	82 858	1 306	18,27
7	0,00055	0,99945	97 014	53	62,78	57	0,01761	0,98239	81 552	1 436	17,56
8	0,00050	0,99950	96 961	48	61,81	58	0,01927	0,98073	80 116	1 544	16,86
9	0,00041	0,99959	96 913	40	60,84	59	0,02079	0,97921	78 572	1 634	16,18
10	0,00052	0,99948	96 873	50	59,87	60	0,02304	0,97696	76 938	1 773	15,52
11	0,00041	0,99959	96 823	40	58,90	61	0,02465	0,97535	75 165	1 853	14,87
12	0,00043	0,99957	96 783	42	57,92	62	0,02746	0,97254	73 312	2 013	14,23
13	0,00045	0,99955	96 741	44	56,95	63	0,02986	0,97014	71 299	2 129	13,62
14	0,00058	0,99942	96 697	56	55,97	64	0,03214	0,96786	69 170	2 223	13,03
15	0,00069	0,99931	96 641	67	55,01	65	0,03474	0,96526	66 947	2 326	12,44
16	0,00081	0,99919	96 574	78	54,04	66	0,03709	0,96291	64 621	2 397	11,87
17	0,00098	0,99902	96 496	95	53,09	67	0,04050	0,95950	62 224	2 520	11,31
18	0,00112	0,99888	96 401	108	52,14	68	0,04279	0,95721	59 704	2 555	10,77
19	0,00121	0,99879	96 293	117	51,20	69	0,04675	0,95325	57 149	2 672	10,22
20	0,00140	0,99860	96 176	135	50,26	70	0,05120	0,94880	54 477	2 789	9,70
21	0,00167	0,99833	96 041	160	49,33	71	0,05410	0,94590	51 688	2 796	9,20
22	0,00169	0,99831	95 881	162	48,41	72	0,05864	0,94136	48 892	2 867	8,70
23	0,00157	0,99843	95 719	150	47,49	73	0,06301	0,93699	46 025	2 900	8,21
24	0,00146	0,99854	95 569	140	46,57	74	0,06973	0,93027	43 125	3 007	7,72
25	0,00143	0,99857	95 429	136	45,63	75	0,07735	0,92265	40 118	3 103	7,27
26	0,00135	0,99865	95 293	129	44,70	76	0,08599	0,91401	37 015	3 183	6,83
27	0,00146	0,99854	95 164	139	43,76	77	0,09355	0,90645	33 832	3 165	6,43
28	0,00140	0,99860	95 025	133	42,82	78	0,09948	0,90052	30 667	3 051	6,04
29	0,00154	0,99846	94 892	146	41,88	79	0,11018	0,88982	27 616	3 043	5,65
30	0,00161	0,99839	94 746	153	40,94	80	0,11828	0,88172	24 573	2 906	5,29
31	0,00172	0,99828	94 593	163	40,01	81	0,13002	0,86998	21 667	2 817	4,93
32	0,00157	0,99843	94 430	148	39,08	82	0,14528	0,85472	18 850	2 739	4,59
33	0,00172	0,99828	94 282	162	38,14	83	0,15922	0,84078	16 111	2 565	4,29
34	0,00193	0,99807	94 120	182	37,20	84	0,17490	0,82510	13 546	2 369	4,01
35	0,00184	0,99816	93 938	173	36,27	85	0,19022	0,80978	11 177	2 126	3,75
36	0,00211	0,99789	93 765	198	35,34	86	0,20146	0,79854	9 051	1 823	3,52
37	0,00215	0,99785	93 567	201	34,41	87	0,22514	0,77486	7 228	1 627	3,28
38	0,00246	0,99754	93 366	230	33,49	88	0,23266	0,76734	5 601	1 303	3,08
39	0,00278	0,99722	93 136	259	32,57	89	0,25984	0,74016	4 298	1 117	2,87
40	0,00285	0,99715	92 877	265	31,66	90	0,27399	0,72601	3 181	872	2,70
41	0,00301	0,99699	92 612	279	30,75	91	0,29460	0,70540	2 309	680	2,53
42	0,00371	0,99629	92 333	343	29,84	92	0,31169	0,68831	1 629	508	2,37
43	0,00389	0,99611	91 990	358	28,95	93	0,32655	0,67345	1 121	366	2,22
44	0,00433	0,99567	91 632	397	28,06	94	0,35751	0,64249	755	270	2,06
45	0,00491	0,99509	91 235	448	27,18	95	0,39028	0,60972	485	189	1,92
46	0,00518	0,99482	90 787	470	26,31	96	0,39141	0,60859	296	116	1,83
47	0,00592	0,99408	90 317	535	25,44	97	0,41036	0,58964	180	74	1,69
48	0,00668	0,99332	89 782	600	24,59	98	0,35948	0,64052	106	38	1,52
49	0,00728	0,99272	89 182	649	23,75	99	0,41346	0,58654	68	28	1,09
						100			40	40	

(1) Voor het opmaken van deze tabellen werd geen rekening gehouden met de levenloos aangegeven kinderen. Indien men rekening houdt met deze laatste dan ziet de eerste regel van de tabel eruit als volgt :

0 | 0,08248 | 0,98757 | 100 000 | 8 248 | 67,15 ||

49. — Bruto-sterftetafel voor vrouwen (1959-1963) (1).

Leeftijd	Sterftetekans	Overlevingskans	Aantal overlevenden op 100 000 geboorten	Aantal sterfgevallen van de ene leeftijd tot de volgende	Gemiddelde levensduur	Leeftijd	Sterftetekans	Overlevingskans	Aantal overlevenden op 100 000 geboorten	Aantal sterfgevallen van de ene leeftijd tot de volgende	Gemiddelde levensduur
0	0,01866	0,98134	100 000	1 866	73,51	50	0,00421	0,99579	92 831	391	27,20
1	0,00172	0,99828	98 134	169	73,90	51	0,00478	0,99522	92 440	442	26,31
2	0,00096	0,99904	97 965	94	73,03	52	0,00501	0,99499	91 998	461	25,44
3	0,00062	0,99938	97 871	61	72,10	53	0,00553	0,99447	91 537	506	24,56
4	0,00055	0,99945	97 810	54	71,14	54	0,00612	0,99388	91 031	557	23,70
5	0,00051	0,99949	97 756	50	70,18	55	0,00668	0,99332	90 474	604	22,84
6	0,00049	0,99951	97 706	48	69,22	56	0,00738	0,99262	89 870	663	21,99
7	0,00039	0,99961	97 658	38	68,25	57	0,00814	0,99186	89 207	726	21,15
8	0,00032	0,99968	97 620	31	67,28	58	0,00887	0,99113	88 481	785	20,32
9	0,00030	0,99970	97 589	29	66,30	59	0,00989	0,99011	87 696	867	19,50
10	0,00033	0,99967	97 560	32	65,32	60	0,01101	0,98899	86 829	956	18,69
11	0,00034	0,99966	97 528	33	64,34	61	0,01208	0,98792	85 873	1 037	17,89
12	0,00031	0,99969	97 495	30	63,36	62	0,01368	0,98632	84 836	1 161	17,10
13	0,00028	0,99972	97 465	27	62,38	63	0,01502	0,98498	83 675	1 257	16,33
14	0,00028	0,99972	97 438	27	61,40	64	0,01698	0,98302	82 418	1 399	15,57
15	0,00034	0,99966	97 411	33	60,41	65	0,01859	0,98141	81 019	1 506	14,83
16	0,00036	0,99964	97 378	35	59,43	66	0,02065	0,97935	79 513	1 642	14,11
17	0,00044	0,99956	97 343	43	58,46	67	0,02277	0,97723	77 871	1 773	13,39
18	0,00040	0,99960	97 300	39	57,48	68	0,02601	0,97399	76 098	1 979	12,69
19	0,00049	0,99951	97 261	48	56,50	69	0,02911	0,97089	74 119	2 158	12,02
20	0,00055	0,99945	97 213	53	55,53	70	0,03153	0,96847	71 961	2 269	11,36
21	0,00055	0,99945	97 160	53	54,56	71	0,03684	0,96316	69 692	2 567	10,72
22	0,00063	0,99937	97 107	61	53,59	72	0,04101	0,95899	67 125	2 753	10,11
23	0,00065	0,99935	97 046	63	52,63	73	0,04612	0,95388	64 372	2 969	9,52
24	0,00054	0,99946	96 983	52	51,66	74	0,05053	0,94947	61 403	3 103	8,96
25	0,00062	0,99938	96 931	60	50,69	75	0,05707	0,94293	58 300	3 327	8,41
26	0,00060	0,99940	96 871	58	49,72	76	0,06413	0,93587	54 973	3 525	7,88
27	0,00073	0,99927	96 813	71	48,75	77	0,07252	0,92748	51 448	3 731	7,39
28	0,00086	0,99914	96 742	83	47,78	78	0,08015	0,91985	47 717	3 825	6,93
29	0,00070	0,99930	96 659	68	46,82	79	0,08857	0,91143	43 892	3 888	6,49
30	0,00083	0,99917	96 591	80	45,86	80	0,09832	0,90168	40 004	3 933	6,07
31	0,00078	0,99922	96 511	75	44,89	81	0,10708	0,89292	36 071	3 862	5,68
32	0,00094	0,99906	96 436	91	43,93	82	0,11690	0,88310	32 209	3 765	5,30
33	0,00107	0,99893	96 345	103	42,97	83	0,13040	0,86960	28 444	3 709	4,93
34	0,00119	0,99881	96 242	115	42,01	84	0,14518	0,85482	24 735	3 591	4,60
35	0,00122	0,99878	96 127	117	41,06	85	0,15923	0,84077	21 144	3 367	4,30
36	0,00136	0,99864	96 010	131	40,11	86	0,17315	0,82685	17 777	3 078	4,01
37	0,00142	0,99858	95 879	136	39,17	87	0,19333	0,80667	14 699	2 842	3,75
38	0,00157	0,99843	95 743	150	38,22	88	0,20297	0,79703	11 857	2 407	3,53
39	0,00160	0,99840	95 593	153	37,28	89	0,21850	0,78150	9 450	2 065	3,30
40	0,00184	0,99816	95 440	176	36,34	90	0,23827	0,76173	7 385	1 760	3,08
41	0,00200	0,99800	95 264	191	35,41	91	0,25763	0,74237	5 625	1 449	2,89
42	0,00206	0,99794	95 073	196	34,48	92	0,27471	0,72529	4 176	1 147	2,72
43	0,00227	0,99773	94 877	215	33,55	93	0,28882	0,71118	3 029	875	2,56
44	0,00247	0,99753	94 662	234	32,62	94	0,31012	0,68988	2 154	668	2,40
45	0,00281	0,99719	94 428	265	31,70	95	0,31466	0,68534	1 486	468	2,25
46	0,00315	0,99685	94 163	297	30,79	96	0,31593	0,68407	1 018	322	2,06
47	0,00343	0,99657	93 866	322	29,89	97	0,37000	0,63000	696	258	1,78
48	0,00374	0,99626	93 544	350	28,99	98	0,37740	0,62260	438	165	1,53
49	0,00390	0,99610	93 194	363	28,09	99	0,34483	0,65517	273	94	1,16
						100			179	179	

(1) Voor het opmaken van deze tabellen werd geen rekening gehouden met de levenloos aangegeven kinderen. Indien men rekening houdt met deze laatsten dan ziet de eerste regel van de tabel eruit als volgt :

0 | 0,02497 | 0,97503 | 100 000 | 2 497 | 73,04 ||

## 50. — Huwelijken naar de leeftijd van de huwendden.

JAAR VAN HET HUWELIJK	< 20 jaar	20 - < 21 jaar	21 - < 25 jaar	25 - < 30 jaar	30 - < 35 jaar	35 - < 40 jaar	40 - < 45 jaar	45 - < 50 jaar	50 - < 60 jaar	60 - < 70 jaar	70 - < 80 jaar	80 jaar en meer	Totaal
Leeftijd van de echtgenote													
1890 .....	6 979		15 643	12 086	4 961	2 130	1 250	799	561	172	15	—	44 596
1900 .....	10 959		20 490	14 427	5 998	2 767	1 431	774	655	179	30	1	57 711
1910 .....	12 368		21 369	13 908	5 467	2 554	1 372	788	743	182	25	—	58 776
1920 .....	17 542		33 178	30 453	12 608	5 616	3 119	1 894	1 632	414	55	3	106 514
1925(1) .....	16 859		28 558	15 997	6 154	2 917	1 653	1 141	1 114	312	55	1	74 761
1930 .....	17 220		27 837	14 746	5 074	2 464	1 564	1 128	1 192	341	57	1	71 624
1935 .....	12 336		25 707	13 730	4 751	2 300	1 586	1 081	1 232	389	45	3	63 160
1940(2) .....	10 906		9 491	7 070	2 922	1 769	1 235	923	1 018	313	36	2	35 685
1945 .....	16 874		31 990	15 807	7 646	3 863	2 426	1 774	1 971	638	87	1	83 077
1950 .....	10 921	7 303	27 510	13 852	3 736	2 793	1 984	1 569	1 750	511	85	9	72 023
1955 .....	10 557	7 246	29 222	11 469	3 805	1 509	1 444	1 270	1 671	575	108	5	68 881
1959 .....	11 670	7 820	25 989	10 178	3 274	1 942	922	1 052	1 539	619	121	9	65 135
1960 .....	11 611	7 516	26 938	9 653	3 255	1 975	991	994	1 531	636	116	4	65 220
1961 .....	11 902	6 405	26 206	8 879	3 092	1 816	979	925	1 388	648	122	9	62 371
1962 .....	13 321	6 669	24 635	8 560	3 011	1 790	1 177	821	1 344	639	110	9	62 086
1963 .....	14 640	7 522	23 230	8 352	2 936	1 728	1 255	733	1 353	597	98	5	62 449
1964 .....	15 559	8 700	23 293	8 546	2 872	1 818	1 383	708	1 357	660	103	9	65 008
1965 .....	16 819	8 808	24 191	7 976	2 829	1 658	1 340	747	1 398	646	116	7	66 535
1966 .....	17 403	9 703	25 249	7 296	2 613	1 799	1 285	810	1 372	654	134	12	68 330
1967 .....	16 762	10 361	26 405	6 480	2 437	1 678	1 333	903	1 199	618	123	10	68 309
1968 .....	16 846	10 171	28 367	6 541	2 326	1 464	1 232	963	1 133	548	116	6	69 713
1969 .....	17 487	10 338	29 929	6 714	2 288	1 636	1 193	1 005	1 044	574	112	10	72 330

Leeftijd van de echtgenoot													
1890 .....	1 397		12 220	16 451	7 143	3 168	1 663	1 071	1 017	414	49	3	44 596
1900 .....	2 834		18 782	19 569	8 258	3 707	1 905	1 095	1 125	380	53	3	57 711
1910 .....	3 283		20 529	19 188	7 829	3 498	1 764	1 073	1 163	370	76	3	58 776
1920 .....	5 051		23 661	40 897	17 953	8 352	4 376	2 606	2 669	821	120	8	106 514
1925(1) .....	3 904		29 372	22 911	8 094	3 931	2 453	1 578	1 703	680	128	7	74 761
1930 .....	3 972		28 065	23 187	7 478	3 035	1 855	1 420	1 734	762	110	6	71 624
1935 .....	2 555		23 696	21 094	7 280	3 064	1 601	1 190	1 737	768	165	10	63 160
1940(2) .....	3 326		10 161	11 158	4 196	2 327	1 396	928	1 401	649	131	12	35 685
1945 .....	5 213		25 805	23 319	13 614	6 013	3 178	1 907	2 489	1 271	250	18	83 077
1950 .....	2 237	2 365	27 358	22 526	5 774	3 985	2 526	1 812	2 088	1 042	290	20	72 023
1955 .....	1 723	2 262	30 450	20 112	5 854	1 941	1 753	1 464	2 008	982	305	27	68 881
1959 .....	2 066	3 093	28 120	18 709	5 274	2 447	1 051	1 161	1 805	1 031	335	43	65 135
1960 .....	2 042	3 086	28 952	18 181	5 071	2 480	1 104	1 115	1 778	1 020	351	40	65 220
1961 .....	2 033	2 869	28 041	17 121	5 005	2 244	1 082	999	1 639	979	326	33	62 371
1962 .....	2 521	2 994	27 553	16 671	4 933	2 321	1 266	895	1 548	1 048	303	33	62 086
1963 .....	2 879	3 958	26 917	16 690	4 811	2 222	1 322	779	1 643	892	304	32	62 449
1964 .....	3 091	4 671	27 610	17 388	4 730	2 259	1 532	755	1 608	1 016	305	43	65 008
1965 .....	3 515	5 025	29 356	16 701	4 518	2 183	1 469	756	1 656	1 006	319	31	66 535
1966 .....	3 898	5 530	31 787	15 376	4 239	2 189	1 508	857	1 555	1 021	316	54	68 330
1967 .....	3 686	6 004	33 536	13 905	3 840	2 144	1 492	959	1 405	992	296	50	68 309
1968 .....	3 624	5 814	35 580	13 863	3 764	2 098	1 414	1 007	1 369	861	289	30	69 713
1969 .....	3 751	5 932	37 746	14 123	3 744	2 046	1 407	1 098	1 217	912	304	50	72 330

(1) (2) Zie de noten (2) en (3) bladzijde 52.

## 51. — Huwelijken naar de burgerlijke staat der echtgenoten.

JAAR VAN HET HUWELIJK	Huwelijken gesloten tussen									Totaal
	jong-gezellen en jonge dochters	jong-gezellen en weduwen	jong-gezellen en gesch. vrouwen	weduwnaars en jonge dochters	weduwnaars en weduwen	weduwnaars en gesch. vrouwen	gescheiden mannen en jonge dochters	gescheiden mannen en weduwen	gescheiden mannen en gesch. vrouwen	
1900	50 960	1 981	188	2 786	1 376	65	232	86	37	57 711
1910	52 360	1 791	290	2 427	1 325	117	322	94	50	58 776
1920	91 841	4 492	453	5 166	3 300	216	688	254	104	106 514
1930(1)	62 902	1 574	738	2 640	1 985	375	817	316	277	71 624
1940(2)	28 668	1 093	945	1 456	1 470	407	874	315	457	35 685
1947	70 565	2 347	1 542	2 278	2 495	620	2 207	738	873	83 665
1950	60 338	1 543	1 927	1 593	2 075	716	1 895	620	1 316	72 023
1951	59 809	1 413	1 632	1 507	1 976	646	1 738	583	1 237	70 541
1952	57 601	1 218	1 526	1 388	1 777	620	1 543	515	1 152	67 340
1953	58 290	1 149	1 530	1 291	1 762	640	1 442	495	1 143	67 742
1954	58 911	1 156	1 393	1 240	1 767	565	1 383	470	1 046	67 931
1955	60 095	1 072	1 424	1 162	1 708	583	1 383	443	1 011	68 881
1956	59 887	1 052	1 465	1 133	1 566	576	1 400	472	1 149	68 700
1957	59 361	927	1 568	1 086	1 529	566	1 644	438	1 219	68 338
1958	58 467	866	1 469	1 068	1 603	585	1 522	444	1 169	67 193
1959	56 660	848	1 507	1 063	1 523	523	1 510	410	1 091	65 135
1960	56 774	827	1 477	987	1 497	531	1 563	388	1 176	65 220
1961	54 305	806	1 494	925	1 381	512	1 483	339	1 126	62 371
1962	53 973	761	1 432	910	1 389	491	1 523	355	1 252	62 086
1963	54 324	787	1 509	936	1 255	511	1 550	341	1 236	62 449
1964	56 494	785	1 644	861	1 304	510	1 725	324	1 361	65 008
1965	57 923	788	1 611	900	1 258	527	1 683	345	1 500	66 535
1966	59 751	734	1 590	868	1 334	525	1 675	367	1 486	68 330
1967	59 933	663	1 560	852	1 188	524	1 672	334	1 583	68 309
1968	61 503	614	1 550	841	1 041	531	1 780	320	1 533	69 713
1969	63 872	612	1 622	788	1 041	555	1 805	350	1 685	72 330

(1) (2) Zie de noten (2) en (3) bladzijde 52.

## 52. — Huwelijken naar de leeftijd van de echtgenoten.

Jaar 1969

LEEFTIJD VAN DE MAN	Leeftijd van de vrouw												Totaal (mannen)
	< 20 jaar	20 - < 21 jaar	21 - < 25 jaar	25 - < 30 jaar	30 - < 35 jaar	35 - < 40 jaar	40 - < 45 jaar	45 - < 50 jaar	50 - < 60 jaar	60 - < 70 jaar	70 - < 80 jaar	80 jaar en meer	
Minder dan 20 j.	2 648	521	543	31	4	2	2	—	—	—	—	—	3 751
20 - < 21 jaar ..	3 011	1 247	1 582	77	10	2	3	—	—	—	—	—	5 932
21 - < 25 jaar ..	9 788	6 888	18 917	1 907	187	43	12	3	—	1	—	—	37 746
25 - < 30 jaar ..	1 713	1 442	7 350	2 864	495	182	52	19	5	1	—	—	14 123
30 - < 35 jaar ..	228	175	1 090	1 142	639	308	108	50	4	—	—	—	3 744
35 - < 40 jaar ..	68	40	309	407	475	407	203	100	35	1	1	—	2 046
40 - < 45 jaar ..	13	17	84	174	270	339	298	155	50	7	—	—	1 407
45 - < 50 jaar ..	12	4	33	71	133	204	263	249	114	14	1	—	1 098
50 - < 60 jaar ..	2	1	11	28	65	114	198	289	414	90	5	—	1 217
60 - < 70 jaar ..	1	1	6	10	9	30	47	122	352	303	29	2	912
70 - < 80 jaar ..	2	1	4	2	1	5	6	18	60	137	65	3	304
80 jaar en meer ..	1	1	—	1	—	—	1	—	10	20	11	5	50
<b>Totaal (vrouwen):</b>	<b>17 487</b>	<b>10 338</b>	<b>29 929</b>	<b>6 714</b>	<b>2 288</b>	<b>1 636</b>	<b>1 193</b>	<b>1 005</b>	<b>1 044</b>	<b>574</b>	<b>112</b>	<b>10</b>	<b>72 330</b>



## 53. — Huwelijken naar de leeftijd der echtgenoten en hun vorige burgerlijke staat.

Jaar van het huwelijk	< 20 jaar	20 - < 21 jaar	21 - < 25 jaar	25 - < 30 jaar	30 - < 35 jaar	35 - < 40 jaar	40 - < 45 jaar	45 - < 50 jaar	50 - < 60 jaar	60 - < 70 jaar	70 - < 80 jaar	80 jaar en meer	Totaal aantal huwelijken
<b>Ongehuwde mannen</b>													
1950	2 235	2 361	27 288	21 944	4 957	2 615	1 293	643	382	96	20	2	63 836
1955	1 723	2 261	30 395	19 770	5 154	1 336	889	515	439	88	18	3	62 591
1960	2 040	3 084	28 912	17 731	4 315	1 604	532	379	368	90	20	3	59 078
1965	3 511	5 024	29 302	16 234	3 619	1 299	661	239	318	95	17	3	60 322
1966	3 897	5 529	31 719	14 890	3 415	1 317	655	269	270	97	13	4	62 075
1967	3 686	6 002	33 453	13 426	3 051	1 246	637	269	270	91	16	9	62 156
1968	3 622	5 813	35 499	13 316	2 981	1 177	600	309	246	83	19	2	63 667
1969	3 751	5 928	37 643	13 549	2 913	1 128	559	316	217	82	19	1	66 106
<b>Weduwnaars</b>													
1950	2	3	29	178	205	404	474	631	1 304	847	261	18	4 356
1955	—	1	19	86	198	164	299	461	1 127	804	272	22	3 453
1960	1	—	13	62	136	194	178	319	948	814	313	37	3 015
1965	2	1	13	61	126	164	205	191	830	778	286	28	2 685
1966	1	—	14	51	109	154	218	226	829	797	279	49	2 727
1967	—	1	14	58	84	164	233	260	704	745	261	40	2 564
1968	—	1	12	54	96	146	209	250	723	639	255	28	2 413
1969	—	3	22	60	89	130	192	281	593	707	260	47	2 384
<b>Gescheiden mannen</b>													
1950	—	1	41	404	612	966	759	538	403	98	9	—	3 831
1955	—	—	36	256	502	441	565	488	442	90	15	2	2 837
1960	1	2	27	388	620	682	394	417	462	116	18	—	3 127
1965	2	—	41	406	773	720	603	326	508	133	16	—	3 528
1966	—	1	54	435	715	718	635	362	456	127	24	1	3 528
1967	—	1	69	421	705	734	622	430	431	156	19	1	3 589
1968	2	—	69	493	687	775	605	448	400	139	15	—	3 633
1969	—	1	81	514	742	788	656	501	407	123	25	2	3 840
<b>Ongehuwde vrouwen</b>													
1950	10 915	7 296	27 325	12 850	2 589	1 334	661	436	323	66	10	2	63 807
1955	10 555	7 243	29 094	10 919	2 856	789	503	328	279	67	5	2	62 640
1960	11 604	7 513	26 800	8 993	2 360	1 050	377	264	270	79	14	—	59 324
1965	16 809	8 800	23 997	7 176	1 868	801	472	208	254	103	16	2	60 506
1966	17 393	9 692	25 042	6 517	1 675	896	494	232	268	74	11	—	62 294
1967	16 760	10 356	26 210	5 771	1 519	772	499	266	218	74	10	2	62 457
1968	16 838	10 159	28 145	5 787	1 410	680	467	303	241	74	20	—	64 124
1969	17 481	10 325	29 649	5 965	1 358	697	421	286	181	83	16	3	66 465
<b>Weduwen</b>													
1950	4	4	63	360	365	547	615	708	1 107	386	71	7	4 237
1955	1	1	57	160	284	254	396	509	1 018	445	95	3	3 223
1960	5	2	45	149	176	304	238	351	874	471	94	3	2 712
1965	6	5	64	135	172	208	296	261	710	443	87	4	2 391
1966	7	7	50	145	181	232	286	240	688	481	106	12	2 435
1967	1	—	46	105	158	191	277	285	568	447	99	8	2 185
1968	6	7	53	106	154	183	232	272	514	363	81	4	1 975
1969	2	6	67	122	136	217	214	280	495	374	85	5	2 003
<b>Gescheiden vrouwen</b>													
1950	2	3	122	642	782	912	708	425	320	59	4	—	3 979
1955	1	2	71	390	665	466	545	433	374	63	8	—	3 018
1960	2	1	93	511	719	621	376	379	387	86	8	1	3 184
1965	4	3	130	665	789	649	572	278	434	100	13	1	3 638
1966	3	4	157	634	757	671	505	338	416	99	17	—	3 601
1967	1	5	149	604	760	715	557	352	413	97	14	—	3 667
1968	2	5	169	648	762	601	533	388	378	111	15	2	3 614
1969	4	7	213	627	794	722	558	439	368	117	11	2	3 862

54. — Huwelijken per maand.

JAREN	Januari	Februari	Maart	Aprill	Mei	Juni	Juli	Aug.	Sept.	Oktober	Nov.	Dec.
1920 ....	8 613	8 908	6 005	11 970	11 231	8 078	8 566	7 962	10 039	9 791	7 686	7 665
1925(1)....	5 560	6 514	3 508	7 461	8 063	5 680	5 751	6 787	7 375	6 917	5 573	5 572
1930 .....	4 517	5 398	4 378	6 611	8 155	6 396	5 717	6 743	6 918	6 550	5 171	5 070
1935 .....	3 651	4 078	3 375	5 412	6 509	6 251	5 274	6 750	6 227	6 203	4 933	4 497
1940(2)....	2 904	2 768	3 655	3 629	2 489	1 164	1 744	2 826	3 324	4 166	3 468	3 548
1945 .....	3 875	4 064	4 176	6 840	6 485	6 474	6 530	9 271	10 146	9 342	7 518	8 356
1950 .....	3 425	4 362	2 435	8 558	7 103	5 757	8 004	7 981	8 273	6 600	4 322	5 203
1953 .....	3 234	3 546	2 066	7 979	7 203	5 411	8 225	7 934	7 406	6 459	4 251	4 028
1954 .....	3 242	4 322	2 207	7 264	7 263	5 836	8 897	7 665	6 945	6 441	3 936	3 913
1955 .....	3 102	4 209	2 016	8 366	7 065	5 482	9 197	8 031	6 860	6 561	3 964	4 028
1956 .....	3 015	3 354	2 944	7 544	6 822	6 228	8 898	8 318	7 372	5 992	3 892	4 321
1957 .....	2 830	3 404	3 247	6 680	7 615	6 408	9 455	8 871	6 352	5 845	3 916	3 715
1958 .....	2 812	3 411	2 465	8 023	7 315	5 229	9 495	8 640	6 294	5 744	4 004	3 761
1959 .....	3 165	2 736	2 741	7 208	6 994	5 018	9 831	8 080	6 444	5 658	3 578	3 682
1960 .....	2 936	3 734	1 903	7 282	6 670	5 516	10 479	8 082	6 192	5 308	3 283	3 835
1961 .....	2 330	2 808	2 342	7 447	6 417	4 997	10 571	7 652	6 295	4 643	2 974	3 895
1962 .....	2 377	2 986	2 920	5 663	6 546	5 665	9 859	8 058	6 227	4 768	2 989	4 028
1963 .....	2 327	3 138	1 972	6 428	6 081	5 601	10 581	8 705	5 600	4 982	3 388	3 646
1964 .....	2 510	2 787	2 976	7 114	6 460	5 084	11 483	8 100	6 103	5 126	3 343	3 922
1965 .....	2 664	3 510	2 354	6 481	6 937	5 594	12 911	7 502	6 120	5 287	3 186	3 989
1966 .....	2 764	3 147	3 113	7 331	6 695	5 662	13 192	7 477	6 222	5 256	3 194	4 277
1967 .....	2 612	2 802	4 600	6 527	6 311	5 771	12 772	7 436	6 788	4 752	3 097	4 841
1968 .....	2 510	3 208	3 970	6 738	6 718	6 672	11 857	8 724	5 975	5 031	3 603	4 707
1969 .....	2 610	3 088	5 290	6 255	7 381	6 154	12 588	8 576	6 270	5 327	3 699	5 092

55. — Gescheidenen naar hun leeftijd.

JAAR VAN ECHTSCHEIDING	Leeftijd van de vrouw							Leeftijd van de man								
	< 21 jaar	21 - < 25 jaar	25 - < 30 jaar	30 - < 35 jaar	35 - < 50 jaar	50 jaar en meer	Leeftijd onbekend	Totaal	< 21 jaar	21 - < 25 jaar	25 - < 30 jaar	30 - < 35 jaar	35 - < 50 jaar	50 jaar en meer	Leeftijd onbekend	Totaal
1925(1) .	12	143	476	579	1 087	206		2 503	—	51	364	548	1 283	257		2 503
1930 ...	10	162	610	607	930	172		2 491	1	50	454	638	1 096	252		2 491
1935 ...	13	157	567	680	971	187		2 575	—	46	390	680	1 194	265		2 575
1940(2) .	5	51	349	458	798	142		1 803	1	16	173	430	968	215		1 803
1945 ...	14	213	565	802	1 391	193		3 178	3	73	387	825	1 607	283		3 178
1950 ...	16	260	1 028	998	2 427	371		5 100	5	100	734	885	2 850	526		5 100
1955 ...	19	323	928	1 094	1 673	379		4 416	1	125	685	1 025	1 953	627		4 416
1960 ...	27	376	1 094	1 072	1 676	344		4 589	7	129	854	1 120	1 920	559		4 589
1963 ...	43	404	1 065	1 163	1 969	383	144	5 171	—	126	781	1 214	2 293	613	144	5 171
1964 ...	37	378	1 155	1 200	2 074	484	142	5 470	1	109	842	1 231	2 392	755	140	5 470
1965 ...	44	409	1 203	1 222	2 059	440	143	5 520	5	119	906	1 270	2 404	671	145	5 520
1966 ...	42	465	1 199	1 244	2 294	447	135	5 826	5	149	944	1 247	2 655	691	135	5 826
1967 ...	39	499	1 274	1 296	2 458	457	—	6 023	3	176	948	1 375	2 825	696	—	6 023
1968 ...	54	551	1 240	1 284	2 456	471	1	6 057	7	188	1 083	1 200	2 854	723	2	6 057
1969 ...	50	674	1 373	1 344	2 550	462	5	6 458	4	253	1 135	1 388	2 950	726	2	6 458
1970 ...	60	689	1 370	1 331	2 458	489	6	6 403	8	238	1 200	1 326	2 893	733	5	6 403

(1) (2) Zie de noten (2) en (3) bladzijde 52.

## 56. — Echtscheidingen naar de duur van het ontbonden huwelijk.

JAAR VAN ECHTSCHIEDING	Duur van het huwelijk								Totaal
	< 1 jaar	1 - < 5 jaar	5 - < 10 jaar	10 - < 15 jaar	15 - < 20 jaar	20 - < 25 jaar	25 jaar en meer	Duur onbekend	
1940(2) .....	—	148	467	523	370	165	114	16	1 803
1945 .....	—	308	876	823	578	371	216	6	3 178
1950 .....	—	540	1 312	1 217	987	616	415	13	5 100
1955 .....	5	508	1 420	926	625	460	472	—	4 416
1960 .....	24	565	1 452	1 260	569	342	377	—	4 589
1961 .....	7	483	1 351	1 196	668	390	320	192	4 607
1962 .....	7	571	1 387	1 171	752	384	425	—	4 697
1963 .....	5	550	1 535	1 267	884	399	373	158	5 171
1964 .....	1	574	1 548	1 271	1 021	423	480	152	5 470
1965 .....	—	615	1 606	1 331	966	416	426	160	5 520
1966 .....	—	659	1 635	1 351	1 080	540	418	143	5 826
1967 .....	4	677	1 727	1 514	1 060	576	465	—	6 023
1968 .....	13	711	1 707	1 438	1 037	647	504	—	6 057
1969 .....	6	864	1 886	1 436	1 050	660	553	3	6 458
1970 .....	4	813	1 912	1 448	1 022	664	534	6	6 403

## 57. — Echtscheidingen en scheidingen van tafel en bed.

JAREN	Aanvragen van echtscheiding ingewilligd door de rechtbanken van eerste aanleg				Scheidingen van tafel en bed ingewilligd door de rechtbanken van eerste aanleg	Echtscheidingen geboekt door de burgerlijke stand
	Wegens een bepaalde oorzaak (8)	Na scheiding van tafel en bed	Door wederzijdse toestemming	Totaal		
1940(2) .....	1 838	18	349	2 205	142	1 803
1945 .....	2 904	35	514	3 453	155	3 178
1950 .....	4 449	16	683	5 148	285	5 100
1955 .....	4 071	14	586	4 671	263	4 416
1960 .....	3 792	14	865	4 671	252	4 589
1961 .....	3 891	10	895	4 796	209	4 607
1962 .....	4 409	27	942	5 378	224	4 697
1963 .....	4 258	128	999	5 385	233	5 171
1964 .....		4 502	1 307	5 809	236	5 470
1965 .....		4 477	1 413	5 890	228	5 520
1966 .....		4 628	1 526	6 154	197	5 826
1967 .....		5 196	1 351	6 547	202	6 023
1968 .....		5 446	1 401	6 847	216	6 057
1969 .....		5 080	1 429	6 509	171	6 458
1970 .....		5 465	1 470	6 935	152	6 403

(1) (3) Zie de noten (3) en (8) bladzijde 52.

(8) Gewelddaden, mishandelingen, beledigingen van erge aard. overspel.

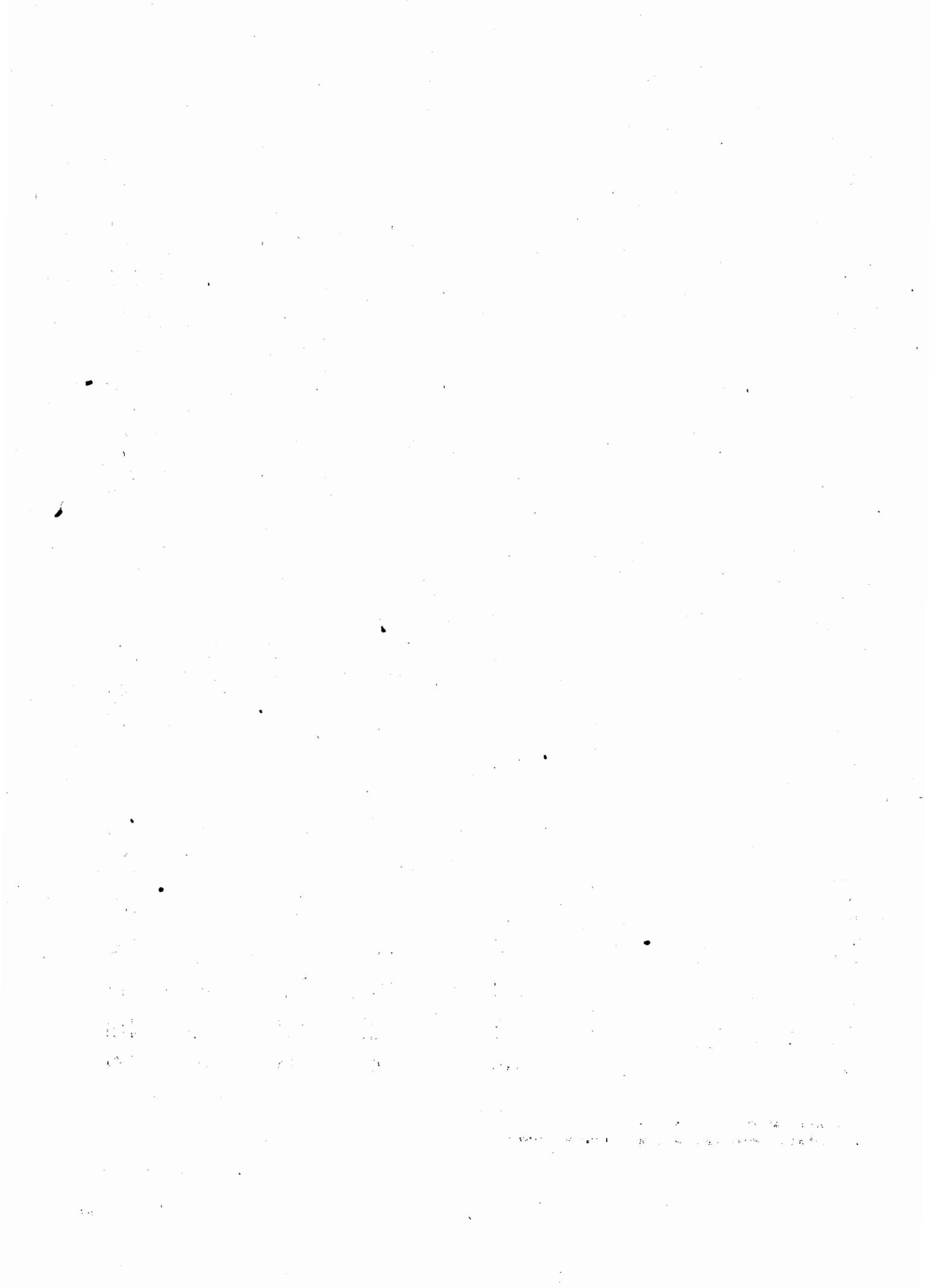

# **Volksgezondheid**



1. — Medisch en paramedisch personeel per provincie.

(Bron : Ministerie van Volksgezondheid.)

PROVINCIES	Aantal dokters in geneeskunde	Aantal dokters in geneeskunde licenc. in tandheelkunde (1)	Aantal licenciaten in de tandheelkunde	Tandartsen houders van bekwaamheidsget.	Aantal veeartsen	Aantal apothekers	Aantal vroedvrouwen
20 december 1972							
Antwerpen.	..	50	219	41	121	..	..
Brabant.	..	182	464	125	215	..	..
Henegouwen.	..	47	145	33	162	..	..
Luik.	..	88	187	42	174	..	..
Limburg.	..	11	91	3	67	..	..
Luxemburg.	..	11	23	4	96	..	..
Namen	..	18	52	6	105	..	..
Oost-Vlaanderen.	..	40	253	14	194	..	..
West-Vlaanderen.	..	22	184	14	202	..	..
<i>Rijk :</i>	..	<b>469</b>	<b>1 618</b>	<b>282</b>	<b>1 336</b>	..	..
1 januari							
1970 .....	14 991	417	1 341	503	1 303	6 735	3 593
1969 .....	14 922	492	1 702	524	1 274	6 533	3 615
1968 .....	14 517	434	1 406	463	1 265	6 249	3 563
1967 .....	14 176	366	1 305	464	1 254	6 171	3 843
1966 .....	13 793	366	1 230	473	1 202	6 078	3 815
1965 .....	13 473	331	1 143	485	1 161	5 968	3 788
1964 .....	13 236	276	1 080	516	1 130	5 844	3 861
1963 .....	12 888	308	1 006	533	1 097	5 714	3 864
1962 .....	12 394	297	910	550	1 076	5 622	3 837
1961 .....	11 703	317	775	601	1 012	5 383	3 834
1960 .....	11 380	269	772	570	958	5 266	3 815
1959 .....	11 013	249	715	581	948	5 218	3 848
1958 .....	10 793	239	666	593	914	5 116	3 821
1957 .....	10 358	217	608	606	895	4 927	3 779
1956 .....	9 937	203	564	618	872	4 804	3 767
1955 .....	9 598	196	515	634	867	4 691	3 707
1954 .....	9 271	186	470	641	850	4 552	3 704
1953 .....	8 935	177	408	644	844	4 334	3 582
1952 .....	8 685	170	383	663	819	4 234	3 674
1951 .....	8 385	486		666	803	4 062	3 318
1950 .....	8 122	433		781	834	3 779	3 449
1949 .....	8 005	397		808	848	3 679	3 475
1948 .....	7 734	338		831	826	3 574	3 389
1947 .....	7 511	247		896	821	3 362	3 329
1946 .....	7 247	198		920	793	3 087	3 292
1945 .....	7 232	175		968	784	3 026	3 402
1944 .....	7 227	153		960	782	3 056	3 374
1943 .....	7 159	139		986	755	2 907	3 282
1942 .....	6 979	103		949	725	2 854	3 228
1941 .....	6 884	93		1 032	712	2 678	3 186

(1) Deze cijfers zijn reeds begrepen in die van de voorgaande kolom en zijn niet begrepen in die van de volgende kolom.

2. — Geneesheren per provincie en voor het rijk — Toestand op 1 januari in absolute cijfers en per 1 000 inwoners.

(Bron : Ministerie van Volksgezondheid.)

PROVINCIES EN RIJK	1963	1964	1965	1966	1967	1968	1969	1970	1971 (1)	1972 (2)
Absolute cijfers										
Antwerpen .....	1 672	1 660	1 672	1 748	1 835	1 805	1 953	1 840	1 868	1 957
Brabant .....	4 212	4 424	4 527	4 571	4 685	4 845	4 944	5 005	4 908	5 267
Henegouwen .....	1 633	1 727	1 762	1 776	1 780	1 815	1 888	1 889	1 854	1 970
Luik .....	1 757	1 774	1 771	1 854	1 894	1 947	1 983	2 007	1 990	2 069
Limburg .....	426	437	457	474	501	499	504	526	537	577
Luxemburg .....	201	214	217	230	243	243	244	239	238	261
Namen .....	543	554	590	590	581	603	617	626	617	670
Oost-Vlaanderen .....	1 429	1 468	1 486	1 518	1 568	1 628	1 638	1 636	1 638	1 754
West-Vlaanderen .....	1 015	978	991	1 032	1 089	1 132	1 151	1 223	1 237	1 363
<i>Rijk :</i>	<b>12 888</b>	<b>13 236</b>	<b>13 473</b>	<b>13 793</b>	<b>14 176</b>	<b>14 517</b>	<b>14 922</b>	<b>14 991</b>	<b>14 887</b>	<b>15 888</b>

PROVINCIES EN RIJK	1963	1964	1965	1966	1967	1968	1969	1970	1971 (1)	1972 (2)
Per 1 000 inwoners										
Antwerpen .....	1,14	1,12	1,12	1,20	1,21	1,18	1,28	1,20	1,21	1,27
Brabant .....	2,05	2,12	2,15	2,33	2,18	2,25	2,28	2,30	2,24	2,40
Henegouwen .....	1,24	1,30	1,32	1,56	1,34	1,36	1,42	1,42	1,40	1,49
Luik .....	1,75	1,75	1,74	2,08	1,86	1,91	1,95	1,98	1,97	2,04
Limburg .....	0,71	0,71	0,73	0,83	0,78	0,77	0,77	0,80	0,81	0,87
Luxemburg .....	0,93	0,98	0,99	1,09	1,11	1,11	1,11	1,09	1,10	1,20
Namen .....	1,46	1,47	1,56	1,64	1,52	1,58	1,61	1,63	1,62	1,74
Oost-Vlaanderen .....	1,12	1,14	1,15	1,18	1,20	1,24	1,25	1,25	1,25	1,33
West-Vlaanderen .....	1,00	0,96	0,96	1,00	1,04	1,08	1,09	1,16	1,17	1,28
<i>Rijk :</i>	<b>1,38</b>	<b>1,40</b>	<b>1,42</b>	<b>1,55</b>	<b>1,48</b>	<b>1,51</b>	<b>1,54</b>	<b>1,55</b>	<b>1,54</b>	<b>1,64</b>

(1) Toestand : 2<sup>e</sup> kwartaal 1971 ; niet volledig vergelijkbaar met de vroegere jaren.

(2) Toestand : 31 december 1972.



### 3. — Verzorgingsinstellingen per provincie. — Aantal bedden dat aan iedere geneeskundige dienst is toebedeeld op 1 januari 1971.

(Bron : Ministerie van Volksgezondheid.)

PROVINCIES	1971											
	Heelkunde		Geneeskunde		Gemengde hospitalisatie		Besmettelijke ziekten		Kraaminrichting		Kindergeneeskunde	
	A	B	A	B	A	B	A	B	A	B	A	B
Antwerpen .....	1 046	1 578	1 348	1 057	102	30	92	10	368	672	343	736
Brabant .....	1 335	2 492	1 150	1 187	—	233	71	—	284	679	424	514
Henegouwen .....	760	2 224	626	1 210	74	24	12	—	241	405	221	407
Luik .....	618	1 160	535	390	51	176	83	—	137	291	177	75
Limburg .....	490	628	399	591	48	7	52	—	279	252	261	326
Luxemburg .....	84	188	17	54	24	16	—	—	55	91	26	—
Namen .....	191	294	114	165	20	43	16	—	67	98	57	20
Oost-Vlaanderen .....	1 153	1 574	973	852	157	38	95	—	389	440	411	449
West-Vlaanderen .....	767	1 567	599	1 247	36	39	28	—	202	517	233	718
<b>Rijk :</b>	<b>6 444</b>	<b>11 705</b>	<b>5 761</b>	<b>6 753</b>	<b>512</b>	<b>606</b>	<b>449</b>	<b>10</b>	<b>2 022</b>	<b>3 445</b>	<b>2 153</b>	<b>3 245</b>
1969 .....	6 012	11 475	5 771	6 486	470	496	506	15	1 959	3 523	1 835	3 154
1967 .....	5 544	10 282	5 398	5 405	718	1 715	512	20	1 945	3 646	1 725	3 036
1965 .....	5 409	9 838	4 806	4 396	1 155	2 455	639	35	2 080	3 673	1 648	2 860
1962 .....	5 679	8 448	5 344	4 418	1 298	3 891	667	99	2 065	3 478	1 642	2 587

PROVINCIES	1971									
	Vroegtijdig geboren		Oto-rhino-laryngo, enz.		Psychiatrie		Longziekten		Totaal	
	A	B	A	B	A	B	A	B	A	B
Antwerpen .....	70	111	126	—	—	162	—	—	3 495	4 356
Brabant .....	26	81	70	311	—	57	—	134	3 360	5 688
Henegouwen .....	52	30	—	—	52	14	—	—	2 038	4 314
Luik .....	16	30	179	42	57	80	95	—	1 948	2 244
Limburg .....	58	—	—	—	31	—	47	—	1 665	1 804
Luxemburg .....	15	—	—	—	—	—	—	—	221	349
Namen .....	25	18	—	—	—	5	—	—	490	643
Oost-Vlaanderen .....	30	80	102	32	25	—	82	14	3 417	3 479
West-Vlaanderen .....	46	79	—	—	113	60	36	30	2 060	4 257
<b>Rijk :</b>	<b>338</b>	<b>429</b>	<b>477</b>	<b>385</b>	<b>278</b>	<b>378</b>	<b>260</b>	<b>178</b>	<b>18 694</b>	<b>27 134</b>
1969 .....	276	400	445	718	110	471	256	59	17 640	26 797
1967 .....	250	427	924	1 098	163	356	222	59	17 401	26 044
1965 .....	183	367	898	1 135	115	135	277	406	17 210	25 300
1962 .....	192	327	—	29	—	—	—	—	16 887	23 277

N.B. — A = openbare instellingen. — B = private instellingen.

#### 4. — Door het Ministerie van Volksgezondheid aangenomen gezondheidscentra <sup>(1)</sup>

(Bron : Ministerie van Volksgezondheid.)

JAREN	Aantal centra (2)		Aantal tuberkuline reacties		Aantal klinische onderzoeken		Aantal radiografische of radioscopische onderzoeken		Totaal bedragen van de toelagen (F)		
	openbare	private	openbare	private	openbare	private	openbare	private	openbare	private	Alg. totaal
1950	1	3	..	..	4 652	2 712	4 652	1 430	372 160	195 166	567 326
1955	19	19	..	..	52 515	64 456	35 117	35 815	3 905 434	4 669 583	8 575 017
1960	35	24	..	..	129 605	107 345	97 696	63 685	9 825 947	7 845 380	17 671 327
1964	49	44	117 202	199 348	183 699	308 902	43 431	43 347	23 280 203(4)	39 241 512	62 521 715(4)
1965(5)	52	57	97 892	195 240	183 801	326 922	37 307	57 768	30 680 664(4)	54 568 881(4)	85 249 545(4)
1966(3)	54	70	28 370	96 869	55 682	155 191	26 376	63 203	10 014 637	27 897 807	37 912 444
1967(3)	49	77	27 815	105 762	55 654	188 935	29 840	70 144	10 382 074	34 662 298	45 044 372
1968(3)	47	83	19 398	61 948	37 368	111 393	20 889	49 342	7 217 113	21 225 707	28 442 820
1969(3)	23	14	1	117	3 245	3 783	3 229	18 143	673 502	1 139 919	1 813 421
1970(3)	27	30	515	242	3 497	4 635	4 658	20 691	788 701	1 422 658	2 211 359
1971(3)	25	35	890	138	(6) 3 439	6 822	6 235	23 084	(6) 854 212	1 968 902	2 823 114

(1) Besluiten van de Regent van 30 oktober 1948 (*Staatsbl.* 15, 16 en 17 november 1948) en 28 mei 1949 (*Staatsbl.* 6, 7 en 8 juni 1949).  
Ministeriële besluiten van 3 november 1948 (*Staatsbl.* 28 november 1948 en 12 februari 1949 (*Staatsbl.* 7 en 8 maart 1949).

(2) Op 31 december.

(3) Niet inbegrepen 8 (1966), 16 (1967), 24 (1968), 127 (1969) en 124 (1970) centra die geen activiteit gehad hebben in de loop van het jaar.

(4) Inbegrepen de 'afzonderlijke somatische inspecties' (12 F per inspect) 264 voor 1964 en 2858 voor 1965.

(5) Vanaf 1 september 1965 zijn de onderzoeken voor medisch schooltoezicht niet meer begrepen in deze statistiek.

(6) Inbegrepen 2 centra gesloten vanaf 31 augustus 1971.

#### 5. — Bedrijvigheid van de dispensaria van de Belgische nationale liga tot bestrijding van de tuberculose.

(Bron : Ministerie van Volksgezondheid)

	1960	1965	1967	1968	1969	1970	1971
Zieken, waarvoor een kuur in een sanatorium werd voorgesteld .....	1 953	1 731	1 604	1 502	1 913	1 772	1 519
Zieken binnengekomen in een sanatorium ..	1 602	1 346	1 221	1 221	1 465	1 358	1 181
Zieken, waarvoor een kuur in een preventorium werd voorgesteld .....	488	1 115	878	811	1 114	1 151	985
Zieken, waarvoor een kuur in een kolonie werd voorgesteld .....	170	6 490	5 303	4 954	6 398	6 092	6 159
Aantal klinische onderzoeken .....	304 440	235 779	232 930	216 370	278 792	270 948	267 317
Aantal radiografische onderzoeken .....	27 029	22 593	27 565	25 854	42 136	42 943	40 561
Aantal systematisch uitgevoerde onderzoeken :							
a) in de dispensaria en door de rondreizende Diensten .....	258 744	42 309	34 007	31 167	43 340	41 637	43 582
b) door de Centrale Dienst van de Radiografie .....	463 522	495 099	618 413	699 120	880 543	977 730	1 029 962
Aantal bacteriologische ontledingen (1) ....	8 608	21 367	22 316	18 785	26 537	26 009	22 938
Uitslagen + .....	1 601	1 275	1 451	1 215	1 571	1 869	1 284
Uitslagen — .....	7 007	20 092	20 865	17 570	24 966	24 140	21 654
Aantal cuti-reacties tuberkulinoreacties ...	49 577	28 311	390 040	430 181	562 887	575 476	648 497
Aantal huisbezoeken afgelegd door de verpleegsters .....	103 073	103 203	112 427	93 384	163 337	160 314	141 489

(1) Vóór 1954 : aantal analyses (voor één zelfde persoon kunnen verscheidene ontledingen gebeuren).

Vanaf 1954 : aantal personen betreffende dewelke één of meer analyses werden uitgevoerd (éénzelfde persoon komt elk jaar slechts éénmaal in de statistiek).

## 6. — Rustoorden op 31 december.

(Bron : Ministerie van Volksgezondheid.)

INDELING VAN DE BEDDEN	Aantal instellingen			Aantal bedden in de instellingen		
	1963	1964	1965	1963	1964	1965
<i>Openbare instellingen</i>						
1 — 20 bedden .....	31	32	30	455	476	435
21 — 50 bedden .....	154	155	155	5 511	5 591	5 636
51 — 100 bedden .....	108	108	104	7 539	7 470	7 173
101 — 200 bedden .....	49	50	55	6 812	6 930	7 484
201 — 300 bedden .....	9	7	9	2 210	1 749	2 234
meer dan 300 bedden .....	3	5	5	1 588	2 406	2 473
<b>Totaal:</b>	<b>354</b>	<b>357</b>	<b>358</b>	<b>24 115</b>	<b>24 622</b>	<b>25 435</b>
<i>Private instellingen</i>						
1 — 20 bedden .....	217	237	254	2 686	2 933	3 177
21 — 50 bedden .....	186	200	207	6 169	6 528	6 918
51 — 100 bedden .....	96	103	106	6 608	7 201	7 418
101 — 200 bedden .....	39	40	43	5 045	5 193	5 569
201 — 300 bedden .....	9	7	10	2 060	1 607	2 366
meer dan 300 bedden .....	—	1	—	—	301	—
<b>Totaal:</b>	<b>547</b>	<b>588</b>	<b>620</b>	<b>22 568</b>	<b>23 763</b>	<b>25 448</b>
<i>Openbare en private instellingen</i>						
1 — 20 bedden .....	248	269	284	3 141	3 409	3 612
21 — 50 bedden .....	340	355	362	11 680	12 119	12 554
51 — 100 bedden .....	204	211	210	14 147	14 671	14 591
101 — 200 bedden .....	88	90	98	11 857	12 123	13 053
201 — 300 bedden .....	18	14	19	4 270	3 356	4 600
meer dan 300 bedden .....	3	6	5	1 588	2 707	2 473
<b>Totaal:</b>	<b>901</b>	<b>945</b>	<b>978</b>	<b>46 683</b>	<b>48 385</b>	<b>50 883</b>

N.B. — Deze statistiek werd niet opgemaakt voor de jaren 1966, 1967 en 1968.

7. — Doodsoorzaken <sup>(1)</sup>.

N <sup>o</sup> s van de internationale naamlijst van de doodsoorzaken	DOODSOORZAKEN (Verkorte lijst van W.G.O., zgn. lijst B) 8 <sup>e</sup> herziening	1970		
		Mannen	Vrouwen	Totaal
000	B 1. Cholera .....	—	—	—
001	B 2. Typhus abdominalis .....	2	2	4
004, 006	B 3. Dysenterieën en amibiases .....	—	—	—
008, 009	B 4. Enteritis en andere diarree .....	38	50	88
010 - 012	B 5. Tuberculose van de ademhalingsorganen .....	429	100	529
013 - 019	B 6. Andere vormen van tuberculose en sequelae .....	38	30	68
020	B 7. Pest .....	—	—	—
032	B 8. Difteritis .....	—	2	2
033	B 9. Pertussis .....	2	3	5
034	B 10. Angina door streptokokken en scarlatina .....	—	—	—
036	B 11. Meninkokken infecties .....	27	32	59
040 - 043	B 12. Acute poliomyelitis .....	—	—	—
050	B 13. Variola .....	—	—	—
055	B 14. Morbilli .....	3	7	10
080 - 083	B 15. Epidemische tyfus en andere rickettioses .....	—	—	—
084	B 16. Malaria .....	1	—	1
090 - 097	B 17. Syfilis en sequelae .....	26	23	49
Andere nrs 000 - 136	B 18. Alle andere besmettelijke ziekten .....	186	214	400
140 - 209	B 19. Kwaadaardige nieuwvormingen, inbegrepen van lymfatische en hematopoetische weefsels .....	12 999	10 332	23 331
210 - 239	B 20. Benigne tumoren en nieuwvormingen niet gespecificeerd als goedaardig of kwaadaardig .....	229	234	463
250	B 21. Diabetes mellitus .....	1 043	2 498	3 541
260 - 269	B 22. Avitaminoses en andere voedingsinsufficiënties .....	212	310	522
280 - 285	B 23. Anemieën .....	98	108	206
320	B 24. Meningitis .....	38	31	69
390 - 392	B 25. Polyarthritis rheumatica acuta .....	11	5	16
393 - 398	B 26. Chronische reumatische hartziekte .....	127	221	348
400 - 404	B 27. Hypertensie ziekten .....	503	807	1 310
410 - 414	B 28. Ischemische hartziekten .....	10 803	6 808	17 611
420 - 429	B 29. Andere vormen van hartziekten .....	6 032	6 769	12 801
430 - 438	B 30. Vasculaire letsels van het centraal zenuwstelsel .....	7 141	8 835	15 976
470 - 474	B 31. Influenza .....	655	695	1 350
480 - 486	B 32. Pneumonie .....	1 399	1 292	2 691

(1) Zie noot volgende bladzijde.

7. — Doodsoorzaken (vervolg) (1).

N <sup>o</sup> van de internationale naamlijst van de doodsoorzaken	DOODSOORZAKEN (Verkorte lijst van W.G.O., zgn. lijst B) 8 <sup>e</sup> herziening	1970		
		Mannen	Vrouwen	Totaal
490 - 493	B 33. Bronchitis, emphysema, astma .....	2 318	670	2 988
531 - 533	B 34. Ulcus ventriculi, duodeni .....	343	154	497
540 - 543	B 35. Appendicitis .....	34	36	70
550 - 553, 560	B 36. Intestinale obstructie en hernia van de abdominale holte	350	440	790
571	B 37. Levercirrose .....	693	448	1 141
580 - 584	B 38. Nefritis en nefrose .....	238	302	540
600	B 39. Prostaat hypertrofie .....	331	—	331
640 - 645	B 40. Abortus .....	—	9	9
630 - 639, 650 - 678	B 41. Complicaties van zwangerschap, baring en post-partum, baring zonder vermelding van complicaties .....	—	20	20
740 - 759	B 42. Congenitale afwijkingen .....	462	337	799
764 - 768, 772, 776	B 43. Geboorteletsels, dystocische baring, anoxemie en hypoxemie .....	323	193	516
760 - 763, 769 - 771, 773 - 775, 777 - 779	B 44. Andere oorzaken van perinatale sterfte .....	584	423	1 007
780 - 796	B 45. Symptomen en slecht omschreven toestanden .....	4 038	4 572	8 610
Alle andere nrs. 240 - 738	B 46. Alle andere ziekten .....	6 093	5 574	11 667
<i>Totaal:</i>		<b>57 849</b>	<b>52 586</b>	<b>110 435</b>
<i>Classificatie van de ongevallen, vergiftigingen en traumata naar hun oorzaak (code E)</i>				
E 810 - E 823	BE 47. Ongevallen door motorvoertuigen .....	2 116	806	2 922
E 800 - E 807, E 825 - E 949	BE 48. Al de andere ongevallen .....	1 732	1 718	3 450
E 950 - E 959	BE 49. Zelfmoord .....	1 034	557	1 591
E 960 - E 999	BE 50. Sterfgevallen door alle andere externe oorzaken .....	147	115	262
<i>Totaal:</i>		<b>5 029</b>	<b>3 196</b>	<b>8 225</b>
<i>Algemeen totaal:</i>		<b>62 878</b>	<b>55 782</b>	<b>118 660</b>

Oorspronkelijke oorzaken. — Met inbegrip van de levend geboren, doch levenloos aangegeven kinderen, de doodgeborenen niet inbegrepen. De dit jaar gepubliceerde tabel is opgemaakt op basis van de nieuwe codificatie van de doodsoorzaken (8<sup>e</sup> herziening).

## 8. — Sterfte ten gevolge van uitwendige zaken.

JAAR VAN OVER- LIJDEN	Aantal sterfgevallen veroorzaakt door :									Totaal der sterfgevallen		
	doodslag			zelfmoord			alle andere uitwendige oorzaken			Mannen	Vrouwen	Totaal
	Mannen	Vrouwen	Totaal	Mannen	Vrouwen	Totaal	Mannen	Vrouwen	Totaal			
1920 .....	156	57	213	725	253	978	2 149	467	2 616	3 030	777	3 807
1925 (1) ..	101	47	148	819	255	1 074	2 167	414	2 581	3 087	716	3 803
1930 .....	89	59	148	1 050	306	1 356	2 704	525	3 229	3 843	890	4 733
1935 .....	54	43	97	1 098	300	1 398	2 028	504	2 532	3 180	847	4 027
1936 .....	60	34	94	1 034	285	1 319	2 237	546	2 783	3 331	865	4 196
1937 .....	55	28	83	1 119	368	1 487	2 328	535	2 863	3 502	931	4 433
1938 .....	57	47	104	1 145	366	1 511	2 318	526	2 844	3 520	939	4 459
1939 .....	65	41	106	1 035	389	1 424	2 246	528	2 774	3 346	958	4 304
1940 (2) ..	103	52	155	1 141	378	1 519	3 183	947	4 130	4 427	1 377	5 804
1941 .....	81	28	109	816	347	1 163	2 829	842	3 671	3 726	1 217	4 943
1942 .....	154	62	216	745	331	1 076	2 703	936	3 639	3 602	1 329	4 931
1943 .....	562	131	693	598	257	855	2 503	967	3 470	3 663	1 355	5 018
1944 .....	1 463	389	1 852	744	275	1 019	3 386	1 441	4 827	5 593	2 105	7 698
1945 .....	169	77	246	908	326	1 234	2 984	1 015	3 999	4 061	1 418	5 479
1946 .....	180	56	236	921	308	1 229	2 727	710	3 437	3 828	1 074	4 902
1947 .....	68	34	102	927	313	1 240	2 553	742	3 295	3 548	1 089	4 637
1948 .....	83	40	123	987	302	1 289	2 310	628	2 938	3 380	970	4 350
1949 .....	73	39	112	881	291	1 172	2 121	559	2 680	3 075	889	3 964
1950 .....	53	32	85	821	296	1 117	2 293	607	2 900	3 167	935	4 102
1951 .....	56	26	82	870	330	1 200	2 336	643	2 979	3 262	999	4 261
1952 .....	31	29	60	864	283	1 147	2 442	858	3 300	3 337	1 170	4 507
1953 .....	30	22	52	851	332	1 183	2 692	1 105	3 797	3 573	1 459	5 032
1954 .....	27	32	59	891	327	1 218	2 927	1 279	4 206	3 845	1 638	5 483
1955 .....	27	34	61	871	331	1 202	3 190	1 515	4 705	4 088	1 880	5 968
1956 .....	31	32	63	916	391	1 307	3 524	1 678	5 202	4 471	2 101	6 572
1957 .....	33	25	58	934	393	1 327	3 149	1 545	4 694	4 116	1 963	6 079
1958 .....	28	26	54	962	385	1 347	3 194	1 636	4 830	4 184	2 047	6 231
1959 .....	29	29	58	843	351	1 194	3 140	1 678	4 818	4 012	2 058	6 070
1960 .....	31	28	59	960	375	1 335	3 283	1 719	5 002	4 274	2 122	6 396
1961 .....	38	28	66	977	371	1 348	3 269	1 624	4 893	4 284	2 023	6 307
1962 .....	24	29	53	897	355	1 252	3 138	1 672	4 810	4 059	2 056	6 115
1963 .....	32	28	60	888	412	1 300	3 260	1 826	5 086	4 180	2 266	6 446
1964 .....	21	33	54	925	390	1 315	3 409	1 915	5 324	4 355	2 338	6 693
1965 .....	29	42	71	960	464	1 424	3 548	2 152	5 700	4 537	2 658	7 195
1966 .....	39	31	70	949	424	1 373	3 461	2 188	5 649	4 449	2 643	7 092
1967 .....	28	44	72	980	454	1 434	3 589	2 184	5 773	4 597	2 682	7 279
1968 .....	41	38	79	1 000	492	1 492	3 617	2 493	6 110	4 658	3 023	7 681
1969 .....	39	42	81	1 008	458	1 466	3 857	2 664	6 521	4 904	3 164	8 068
1970 .....	56	50	106	1 034	557	1 591	3 939	2 589	6 528	5 029	3 196	8 225

(1) (2) Zie noten bladzijde 45.

N.B. — Vanaf de huidige publicatie (1964), werden de sterfgevallen overeenstemmend met kode n° E 999 : « Verwondingen met dodelijke gevolgen toegebracht door oorlogstuigen in vredes tijd » samengevoegd met de gegevens van de kolommen : « Alle andere sterfgevallen door uitwendige oorzaken en totaal der sterfgevallen ».

Van 1945 af tot en met 1952 omvatten de bovenstaande cijfers de sterfgevallen niet door terechtstelling wegens landverraad.

## 9. — Verplicht aan te geven gevallen van besmettelijke ziekten.

(Bron : Ministerie van Volksgezondheid.)

ZIEKTEN	1963	1964	1965	1966	1967	1968	1969	1970	1971	1972
<b>Pestziekten :</b>										
Pokken .....	—	—	—	—	—	1	—	—	—	—
Vlektyfus .....	—	—	—	—	—	—	—	—	—	—
<b>Venerische ziekten :</b>										
Syfilis en de gevolgen daarvan .....	266	575	548	452	452	393	370	446	342	298
Gonokokkeninfecties .....	542	615	571	608	683	647	712	829	818	884
Ulcus molle .....	—	1	1	2	3	6	14	5	2	1
Lymphogranuloma inguinale ziekte van Nicolas Favre .....	—	1	1	—	—	—	—	—	—	—
<b>Andere besmettelijke ziekten :</b>										
Tuberculose van de ademhalingsorganen .....	4 427	3 997	3 806	3 604	3 404	3 170	2 873	3 100	2 762	2 716
Typhus abdominalis, paratyfus en andere salmonellosen (1) .....	453	695	648	804	949	610	497	499	512	442
Brucellosis (febris undulans) .....	9	11	2	2	2	2	5	2	2	4
Shigellose (Bacillaire dysenterie) .....	56	123	65	234	57	13	26	43	84	67
Voedselvergiftiging: infecties en toxicaties, botulisme inbegrepen .....	107	273	125	742	215	137	86	30	67	162
Roodvonk .....	832	1 073	855	534	444	557	984	1 151	608	506
Erysipelas neonatorum .....	—	—	—	—	—	2	—	—	—	—
Difteritis .....	121	117	103	94	67	42	49	38	25	17
Meningitis cerebro-spinalis epidemica ..	32	31	32	41	50	39	131	352	518	519
Lepra .....	—	—	2	—	—	1	1	—	—	—
Tetanus .....	35	20	30	32	22	18	30	16	18	19
Anthrax-Miltvuur .....	4	2	5	4	—	4	1	1	—	1
Leptospirosis (ziekte van Weil) .....	1	1	2	—	2	2	1	1	—	—
Poliomyelitis anterior acuta .....	38	2	1	8	3	2	2	—	—	1
Encephalitis lethargica .....	—	—	—	—	—	—	—	—	—	—
Hepatitis infectiosa .....	418	742	716	458	1 070	1 137	1 177	1 197	1 341	1 139
Trachoom .....	5	3	1	8	6	4	2	3	1	—
Ornithosis-psittacosis .....	—	—	1	—	—	—	—	—	1	—
Trichinosis .....	—	—	—	—	—	—	—	—	—	—
Streptokokkeninfecties in puerperium ..	—	—	—	—	—	—	—	—	—	—
Cholera infantum, infectieuze gastroenteritis bij de zuigeling .....	—	—	—	1	—	—	—	—	—	—
Pemphigus neonatorum .....	12	3	1	1	—	—	—	—	—	—
Paludisme .....	—	—	—	—	—	—	—	—	—	2
Richettsioses .....	—	—	—	—	—	—	—	—	—	1
Ankylostomiasis .....	—	—	—	—	—	—	—	—	—	11
Toxoplasmose .....	—	—	—	—	—	—	—	—	—	5
<b>Totaal:</b>	<b>7 358</b>	<b>8 285</b>	<b>7 516</b>	<b>7 629</b>	<b>7 429</b>	<b>6 787</b>	<b>6 961</b>	<b>7 713</b>	<b>7 101</b>	<b>6 795</b>

(1) Infectieziekten door andere salmonellosen zijn niet verplicht aan te geven.

**10. — Tuberculose, kanker, venerische ziekten. — Aantal bekende zieken.**

(Bron : Ministerie van Volksgezondheid.)

JAREN	Tuberculose (1)		Kanker (2)	Venerische ziekten (3)
	Zieken	Aandoeningen		
1950 .....	67 179	77 506	40 638	15 595
1951 .....	67 497	77 910	44 671	12 960
1952 .....	64 993	70 884	50 689	11 386
1953 .....	67 093	73 025	54 948	10 757
1954 .....	68 089	74 266	..	9 227
1955 .....	68 812	75 143	53 411	7 338
1956 .....	71 414	77 856	57 168	6 930
1957 .....	68 740	73 503	60 591	6 314
1958 .....	68 186	72 664	62 671	5 271
1959 .....	68 346	72 917	71 696	4 740
1960 .....	66 587	70 722	74 250	3 845
1961 .....	65 725	69 541	75 097	3 583
1962 .....	61 881	65 364	72 127	3 357
1963 .....	55 499	59 509	76 841	3 419
1964 .....	..	..	79 618	4 467
1965 .....	51 756	54 294	86 882	4 437
1966 .....	..	..	89 889	4 491
1967 .....	49 491*	51 827*	88 281	3 918
1968 .....	..	..	95 163	3 913
1969 .....	..	..	92 933	4 063
1970 .....	..	..	103 108	..
1971 .....	..	..	95 702	..

(1) Zieken onder toezicht van de dispensaria.

(2) Zieken onder toezicht van de Dienst voor epidemiologie van het Belgisch Werk tegen Kanker.

(3) Zieken in behandeling in de erkende dispensaria voor bestrijding van de venerische ziekten



## 11. — Nieuwe gevallen van kanker bij personen die aangesloten zijn bij een mutualiteit.

(Bron : Ministerie van Volksgezondheid.)

ANATOMISCHE LOCALISATIE	1964		1965		1966		1967		1968	
	M.	V.	M.	V.	M.	V.	M.	V.	M.	V.
Mondholte en farynx .....	335	124	376	140	403	168	470	128	433	130
Esophagus (slokdarm) .....	126	36	130	39	139	33	145	46	193	41
Maag .....	794	529	899	627	998	625	1 003	668	1 023	678
Darmen .....	434	570	556	712	582	738	598	804	701	826
Rectum .....	534	413	645	520	702	580	719	564	712	629
Larynx (strottenhoofd) .....	294	13	401	33	464	25	429	31	428	29
Trachea, bronchus en long .....	1 555	118	1 922	176	2 036	170	2 295	204	2 485	185
Mamma (borstklier) .....	18	1 901	29	2 312	52	2 668	38	2 730	31	2 882
Uterus (baarmoeder) .....	—	884	—	957	—	1 109	—	1 108	—	1 110
Andere delen van de uterus .....	—	539	—	636	—	694	—	729	—	728
Prostaat .....	472	—	610	—	715	—	696	—	790	—
Huid .....	702	632	878	813	1 032	968	1 042	1 023	1 049	981
Beendergestel en bindweefsel .....	121	87	104	115	144	98	132	107	120	97
Andere of niet gespecificeerde localisaties	1 317	1 263	1 623	1 733	1 766	1 942	2 021	1 912	2 025	2 043
Leukemie en aleukemie .....	202	152	236	171	232	199	274	225	285	223
Lymfomen en andere lymfatische en hematopoiëtische nieuwvormingen ...	269	208	359	246	383	283	445	309	471	358
Ziekte van Vaquez .....	..	..	8	5	17	11	16	19	16	18
<b>Totaal der aandoeningen :</b>	<b>7 173</b>	<b>7 469</b>	<b>8 776</b>	<b>9 235</b>	<b>9 665</b>	<b>10 311</b>	<b>10 323</b>	<b>10 607</b>	<b>10 762</b>	<b>10 958</b>
<b>Aantal zieken (1) :</b>	<b>7 067</b>	<b>7 346</b>	<b>8 635</b>	<b>9 052</b>	<b>9 484</b>	<b>10 113</b>	<b>10 170</b>	<b>10 404</b>	<b>10 586</b>	<b>10 731</b>

(1) Aangezien één zelfde zieke meer dan één aandoening (localisaties) kan hebben, overtreft het aantal « gevallen » (= aandoeningen) het aantal zieken

**12. — Tuberculoselidjers onder toezicht van de dispensaria. — Aandoeningen naar hun aard en naar het geslacht van de zieken.**

(Bron: Ministerie van Volksgezondheid.)

AARD VAN DE AANDOENING		1956	1957	1958	1959	1960		
		Totaal	Totaal	Totaal	Totaal	Mannen	Vrouwen	Totaal
Longletsels .....	evolutief	9 411	8 743	7 941	8 197	6 252	1 716	7 968
	niet evolutief	28 039	30 696	32 153	31 802	20 092	11 686	31 778
	niet aangeduid	2 890	13	10	5	6	2	8
Primaire letsels .....	evolutief	1 778	1 600	1 401	1 407	636	494	1 130
	genezen	18 161	17 560	17 035	17 789	9 152	7 964	17 116
Pleurale letsels .....	evolutief	623	526	486	385	243	148	391
	genezen	12 750	10 812	10 696	10 740	7 110	3 118	10 228
Strottehoofdtuberculose .....	evolutief	64	13	14	15	6	2	8
	niet evolutief	—	35	24	23	10	3	13
Militaire tuberculose .....	evolutief	93	24	13	13	6	7	13
	niet evolutief	—	58	56	40	19	18	37
Lymfestelsel tuberculose .....	evolutief	129	} 514	451	78	34	30	64
	niet evolutief	555			310	114	159	273
Beender- en gewrichtstuberculose.	evolutief	365	} 1 639	1 346	183	77	70	147
	niet evolutief	1 527			1 029	421	375	796
Huidtuberculose .....	evolutief	56	} 241	195	33	7	16	23
	niet evolutief	229			147	32	68	100
Viscerale tuberculose .....	evolutief	48	} 213	171	17	11	9	20
	niet evolutief	205			111	28	49	77
Tuberc. van de urogenitaalorganen	evolutief	100	} 408	359	71	40	50	90
	niet evolutief	316			234	90	114	204
Oogtuberculose .....	evolutief	29	} 106	81	13	3	12	15
	niet evolutief	89			65	16	29	45
Tuberc. van hersenvliezen en van het centraal zenuwstelsel .....	evolutief	66	} 263	213	23	11	10	21
	niet evolutief	267			171	67	57	124
Andere vormen .....	evolutief	13	} 39	19	4	3	4	7
	niet evolutief	53			12	12	14	26
<b>Totaal van de aandoeningen:</b>		<b>77 856</b>	<b>73 503</b>	<b>72 664</b>	<b>72 917</b>	<b>44 498</b>	<b>26 224</b>	<b>70 722</b>
<b>Aantal zieken:</b>		<b>71 414</b>	<b>68 740</b>	<b>68 187</b>	<b>68 346</b>	<b>41 781</b>	<b>24 806</b>	<b>66 587</b>

1961			1962			1963			1965		
Mannen	Vrouwen	Totaal	Mannen	Vrouwen	Totaal	Mannen	Vrouwen	Totaal	Mannen	Vrouwen	Totaal
6 280	1 732	8 012	6 490	1 836	8 326	6 480	1 831	8 311	5 647	1 359	7 006
19 955	10 994	30 949	18 546	9 880	28 426	17 028	8 782	25 810	16 173	8 008	24 181
1	2	3	1	1	2	3	1	4	1	1	2
672	626	1 298	921	810	1 731	723	650	1 373	771	700	1 471
9 465	7 836	17 301	8 745	7 077	15 822	7 850	6 391	14 241	7 355	5 779	13 134
264	134	398	264	115	379	232	105	337	191	88	279
6 772	2 803	9 575	6 358	2 436	8 794	5 709	2 099	7 808	5 114	1 828	6 942
8	4	12	12	1	13	6	—	6	2	2	4
3	4	7	13	3	16	5	2	7	10	5	15
9	10	19	9	8	17	7	12	19	11	13	24
19	16	35	21	15	36	9	14	23	11	10	21
40	41	81	33	38	71	36	27	63	40	27	67
118	134	252	92	131	223	75	108	183	62	100	162
76	66	142	61	47	108	79	56	135	58	44	102
409	349	758	352	329	681	318	254	572	223	195	418
7	24	31	11	19	30	13	13	26	10	13	23
29	60	89	22	68	90	23	53	76	25	45	70
10	8	18	11	21	32	7	16	23	9	7	16
26	56	82	27	35	62	26	33	59	5	16	21
47	56	103	54	53	107	47	59	106	39	36	75
83	87	170	86	109	195	77	85	162	64	86	150
3	7	10	4	3	7	5	6	11	2	2	4
15	28	43	14	27	41	9	20	29	5	13	18
13	13	26	20	12	32	14	18	32	12	6	18
52	60	112	48	63	111	42	41	83	27	32	59
2	2	4	4	2	6	5	2	7	5	1	6
5	6	11	2	4	6	1	2	3	5	1	6
<b>44 383</b>	<b>25 158</b>	<b>69 541</b>	<b>42 221</b>	<b>23 143</b>	<b>65 364</b>	<b>38 829</b>	<b>20 680</b>	<b>59 509</b>	<b>35 877</b>	<b>18 417</b>	<b>54 294</b>
<b>41 868</b>	<b>23 857</b>	<b>65 725</b>	<b>39 917</b>	<b>21 964</b>	<b>61 881</b>	<b>35 807</b>	<b>19 692</b>	<b>55 499</b>	<b>35 045</b>	<b>18 411</b>	<b>53 456</b>

13. — Geesteszieken.

Aantal zieken die in de instellingen voor geesteszieken verblijven <sup>(2)</sup>.

(Bron : Ministerie van Volksgezondheid.)

JAREN	Gesloten dienst inbegrepen de instellingen van Geel en Lierneux					Open dienst « O » (3)		Dienst « P » (4)	
	Zelf- betalenden	Behoeftigen	Totaal (1)			Mannen	Vrouwen	Mannen	Vrouwen
			Mannen	Vrouwen	Totaal				
1913 .....	2 769	15 497	8 804	9 462	18 266	—	—	—	—
1919 .....	2 712	12 820	7 019	8 513	15 532	—	—	—	—
1920 .....	2 494	14 202	7 908	8 788	16 696	—	—	—	—
1925 .....	2 479	15 407	8 520	9 366	17 886	—	—	—	—
1926 .....	2 540	15 758	8 921	9 377	18 298	—	—	—	—
1927 .....	2 545	16 465	9 111	9 899	19 010	—	—	—	—
1929 .....	2 851	17 286	9 762	10 375	20 137	—	—	—	—
1931 .....	2 932	18 333	10 356	10 909	21 265	—	—	—	—
1932 .....	2 950	18 846	10 561	11 235	21 796	—	—	—	—
1933 .....	3 020	19 514	10 958	11 576	22 534	—	—	—	—
1934 .....	3 126	20 093	11 204	12 015	23 219	—	—	—	—
1935 .....	3 279	20 279	11 360	12 198	23 558	—	—	—	—
1936 .....	3 466	21 128	11 847	12 747	24 594	—	—	—	—
1937 .....	3 581	21 651	12 085	13 147	25 232	—	—	—	—
1938 .....	3 582	22 078	12 319	13 341	25 660	—	—	—	—
1939 .....	3 480	22 279	12 383	13 376	25 759	—	—	—	—
1940 .....	3 083	21 800	11 572	13 311	24 883	—	—	—	—
1941 .....	2 895	20 406	10 990	12 311	23 301	—	—	—	—
1943 .....	2 636	19 540	10 445	11 731	22 176	—	—	—	—
1944 .....	2 584	19 534	10 429	11 689	22 118	—	—	—	—
1945 .....	2 548	19 648	10 388	11 808	22 196	—	—	—	—
1946 .....	2 524	19 716	10 339	11 901	22 240	—	—	—	—
1947 .....	2 552	20 072	10 657	11 967	22 624	—	—	—	—
1948 .....	2 431	20 585	10 955	12 061	23 016	—	—	—	—
1949 .....	2 267	21 170	11 197	12 240	23 437	—	—	—	—
1950 .....	2 124	21 542	11 413	12 253	23 666	—	—	—	—
1951 .....	2 166	21 806	11 600	12 372	23 972	450	1 057	—	—
1952 .....	2 094	22 336	11 852	12 578	24 430	600	1 112	—	—
1953 .....	2 053	22 848	12 140	12 761	24 901	589	1 140	—	—
1954 .....	1 963	22 968	11 275	13 656	24 931	644	1 192	—	—
1955 .....	2 038	23 042	12 214	12 866	25 080	683	1 249	—	—
1956 .....	2 080	22 988	12 213	12 855	25 068	733	1 276	—	—
1957 .....	1 961	23 133	12 199	12 895	25 094	821	1 425	—	—
1958 .....	2 076	22 818	12 169	12 725	24 894	874	1 535	—	—
1959 .....	2 131	22 709	12 222	12 618	24 840	885	1 610	—	—
1960 .....	2 263	22 543	12 122	12 684	24 806	895	1 721	—	—
1961 .....	2 279	22 245	12 076	12 448	24 524	919	1 856	—	—
1962 .....	2 330	22 005	11 946	12 389	24 335	973	1 987	—	—
1963 .....	2 180	22 053	12 057	12 176	24 233	988	2 000	—	—
1964 .....	3 287	20 482	12 051	11 718	23 769	1 057	2 230	—	—
1965 .....	6 208	17 554	12 561	11 201	23 762	1 145	2 587	—	—
1966 .....	..	..	11 773	10 710	22 483	701	1 549	580	1 099
1967 .....	520	21 633	11 674	10 479	22 153	860	1 721	636	1 177
1968 .....	434	20 856	11 326	9 964	21 290	1 020	1 897	679	1 210
1969 .....	370	20 139	11 015	9 494	20 509	1 164	2 199	817	1 349
1970 .....	267	19 455	10 665	9 057	19 722	1 253	2 395	941	1 450
1971 .....	198	18 747	10 306	8 639	18 945	1 427	2 758	1 051	1 517

(1) Vóór 1949 : gemiddeld aantal. - Vanaf 1949 : toestand op 31 december.

(2) « Sociaal verweer » niet inbegrepen.

(3) « Open psychiatrische dienst » : bestemd voor kalme geesteszieken, die slechts aan voorbijgaande niet gevaarlijke geestesstoornissen onderhevig zijn (wet van 2-8-1946).

(4) « Neuropsychiatrische dienst » : bestemd voor zieken in acute fase waarvoor het stellen van een diagnose en/of de toepassing van een behandeling vereist is.

## 14. — Aantal doofstommen en blinden.

(Bron : Ministerie van Volksgezondheid.)

JAREN (1)	Doofstommen			Blinden		
	Mannen	Vrouwen	Totaal	Mannen	Vrouwen	Totaal
1946 .....	2 608	2 055	4 663	2 105	1 410	3 515
1947 .....	2 676	2 026	4 702	2 248	1 454	3 702
1948 .....	2 706	2 058	4 764	2 353	1 512	3 865
1949 .....	2 815	2 131	4 946	2 403	1 609	4 012
1950 .....	2 758	2 150	4 908	2 493	1 605	4 098
1951 .....	2 696	2 162	4 858	2 587	1 733	4 320
1952 .....	2 719	2 137	4 856	2 662	1 776	4 438
1953 .....	2 792	2 108	4 900	2 709	1 858	4 567
1954 .....	2 655	2 078	4 733	2 695	1 899	4 594
1955 .....	2 689	2 121	4 810	2 679	1 980	4 659
1956 .....	2 814	2 173	4 987	2 795	2 038	4 833
1957 .....	2 667	2 100	4 767	2 620	1 965	4 585
1958 .....	2 651	2 180	4 831	2 774	2 024	4 798
1959 .....	2 800	2 156	4 956	2 844	2 054	4 898
1960 .....	2 679	2 000	4 679	2 740	1 924	4 664
1961 .....	2 676	2 075	4 751	2 782	2 104	4 886
1962 .....	2 680	2 100	4 780	2 723	1 954	4 677
1963 .....	2 666	2 237	4 903	2 721	2 058	4 779
1964 .....	2 767	2 188	4 955	2 743	2 095	4 838
1965 .....	2 779	2 244	5 023	2 813	2 358	5 171
1966 .....	2 737	2 110	4 847	2 597	2 155	4 752
1967 .....	2 733	2 173	4 906	2 987	2 259	5 246
1968 .....	2 866	2 191	5 057	2 705	2 189	4 894
1969 .....	2 885	2 225	5 110	2 677	2 147	4 824
1970 .....	2 853	2 110	4 963	2 619	2 193	4 812
1971 .....	3 075	2 230	5 305	2 706	2 242	4 948
1972 .....	2 760	2 164	4 924	2 559	2 192	4 751

(1) Toestand op 31 december.

15. — Doofstommen en blinden naar het onderricht.

GROEPEN	1965		1969		1970		1971		1972	
	M	V	M	V	M	V	M	V	M	V
<b>Doofstommen</b>										
a) Niet vatbaar voor onderwijs <sup>(1)</sup>	<b>369</b>	<b>372</b>	<b>339</b>	<b>318</b>	<b>304</b>	<b>288</b>	<b>379</b>	<b>339</b>	<b>304</b>	<b>289</b>
b) Vatbaar voor onderwijs, waarvan :										
1° niet onderwezen worden of zijn <sup>(1)</sup> .....	198	227	182	195	216	219	184	197	175	205
2° aan huis of in een gesticht onderwezen worden of zijn <sup>(1)</sup> .....	1 357	1 005	1 301	1 025	1 227	970	1 256	997	1 252	1 039
3° in een speciaal gesticht onderwezen worden .....	855	640	1 063	687	1 106	633	1 256	697	1 029	631
<i>Totaal:</i>	<b>2 410</b>	<b>1 872</b>	<b>2 546</b>	<b>1 907</b>	<b>2 549</b>	<b>1 822</b>	<b>2 696</b>	<b>1 891</b>	<b>2 456</b>	<b>1 875</b>
<i>Algemeen totaal:</i>	<b>2 779</b>	<b>2 244</b>	<b>2 885</b>	<b>2 225</b>	<b>2 853</b>	<b>2 110</b>	<b>3 075</b>	<b>2 230</b>	<b>2 760</b>	<b>2 164</b>

<b>Blinden</b>										
a) Niet vatbaar voor onderwijs <sup>(1)</sup>	<b>935</b>	<b>871</b>	<b>862</b>	<b>797</b>	<b>784</b>	<b>781</b>	<b>851</b>	<b>902</b>	<b>724</b>	<b>764</b>
b) Vatbaar voor onderwijs, waarvan :										
1° niet onderwezen worden of zijn <sup>(1)</sup> .....	423	445	363	352	393	369	359	304	391	285
2° aan huis of in een gesticht onderwezen worden of zijn <sup>(1)</sup> .....	1 061	700	1 011	688	959	679	1 043	698	1 045	794
3° in een speciaal gesticht onderwezen worden .....	394	342	441	310	483	364	453	338	399	349
<i>Totaal:</i>	<b>1 878</b>	<b>1 487</b>	<b>1 815</b>	<b>1 350</b>	<b>1 835</b>	<b>1 412</b>	<b>1 855</b>	<b>1 340</b>	<b>1 835</b>	<b>1 428</b>
<i>Algemeen totaal:</i>	<b>2 813</b>	<b>2 358</b>	<b>2 677</b>	<b>2 147</b>	<b>2 619</b>	<b>2 193</b>	<b>2 706</b>	<b>2 242</b>	<b>2 559</b>	<b>2 192</b>

(1) Volgens de verklaringen van de gemeentebesturen.

## 16. — Ziekten in de militaire hospitalen

(Bron : Ministerie van Landsverdediging.)

ZIEKTEGROEPEN	1971		1972	
	Verpleegden	Overledenen (1)	Verpleegden	Overledenen (1)
<b>I. Besmettelijke en parasitaire ziekten :</b>				
1. Tuberculose .....	121	4	131	—
2. Venerische ziekten .....	55	—	20	—
3. Andere besmettelijke en parasitaire ziekten .....	789	2	1 353	1
<b>II. Tumoren :</b>				
1. Kwaadaardige nieuwvormingen .....	135	39	144	35
2. Nieuwvormingen van de lymfatische en hematopoiëtische weefsels .....	30	3	17	5
3. Goedaardige nieuwvormingen of niet gespecificeerd als goed- of kwaad- aardig .....	220	—	224	5
<b>III. Allergische, endocrine, metabolische en voedingsziekten .....</b>	230	6	231	6
<b>IV. Ziekten van het bloed en van de hemato- poiëtische organen .....</b>	56	1	54	—
<b>V. Mentale, psychoneurotische en persoon- lijkeitsstoornissen (zelfmoordpogingen inbegrepen) .....</b>	2 213	4	3 033	3
<b>VI. Ziekten van het zenuwstelsel en van de zintuigen :</b>				
1. Vasculaire letsels van het centraal zenuwstelsel .....	254	3	302	2
2. Ziekten van het periferisch zenuw- stelsel .....	110	—	141	—
3. Ziekten en aandoeningen van het oog.	155	—	131	—
4. Ziekten van het oor en de processus mastoides .....	149	—	174	—
<b>VII. Ziekten van de bloedsomlooporganen .....</b>	1 223	60	1 230	58
<b>VIII. Ziekten van de ademhalingsorganen .....</b>	3 177	22	2 851	21
<b>IX. Ziekten van de spijsverteringsorganen ...</b>	2 366	8	2 352	4
<b>X. Ziekten van de urogenitaalorganen .....</b>	1 035	10	1 080	8
<b>XI. Complicaties van zwangerschap, baring en post-partum .....</b>	724	1	624	—
<b>XII. Ziekten van de huid en onderhuids weefsel</b>	1 201	1	1 260	—
<b>XIII. Ziekten van de beenderen en bewegings- organen .....</b>	1 609	1	1 981	1
<b>XIV. Congenitale afwijkingen .....</b>	116	2	132	2
<b>XV. Ziekten eigen aan de eerste kindsheid .....</b>	24	3	44	2

16. — Ziekten in de militaire hospitalen. (vervolg).

(Bron : Ministerie van Landsverdediging.)

ZIEKTEGROEPEN	1971		1972	
	Verpleegden	Overledenen (1)	Verpleegden	Overledenen (1)
<b>XVI. Symptomen, slecht omschreven toestanden en seniliteit.</b>				
Symptomen :				
a) van zenuwstelsel en zintuigen .....	37	—	41	—
b) van het bloedsomloopstelsel .....	25	—	20	—
c) van het ademhalingsstelsel .....	13	—	7	—
d) van het spijsverteringsstelsel .....	28	—	35	—
e) van het genito-urin. systeem .....	84	—	73	—
f) van ledematen en gewrichten .....	48	—	30	—
Zenuwachtigheid, zwakte .....	34	—	18	—
Hoofdpijn .....	72	—	140	—
Uremie .....	—	—	7	—
Seniliteit zonder psychose .....	1	1	13	4
Andere algemene symptomen .....	365	—	346	—
Plotse dood (onbek. oorzaak) .....	6	1	8	3
<b>XVII. Ongevallen, vergiftigingen en traumata (classificatie volgens oorzaak).</b>				
1. Fracturen :				
a) Schedel, wervelkolom, romp (met of zonder fractuur van andere beenderen) .....	390	4	435	6
b) Ledematen .....	1 915	3	1 970	2
2. Luxaties, verstuikingen .....	1 145	1	1 098	—
3. Traumata :				
a) Hoofd (schedelbreuken uitgez.) .	923	4	997	—
b) Inwendige .....	43	2	39	—
4. Verwondingen :				
a) Aangezicht, hals, romp .....	230	—	221	—
b) Ledematen .....	406	—	404	—
c) Multipele localisaties .....	26	—	31	—
d) Oppervlakkige .....	432	—	395	—
5. Contusies en verplettering zonder wonden .....	1 069	1	1 290	—
6. Gevolgen van vreemde voorwerpen in lichaamsholten doorgedrongen, langs anatomische openingen .....	36	—	47	—
7. Brandwonden .....	148	—	144	1
8. Letsels zenuwen en ruggemerg ....	53	—	45	—
9. Schadel. nevenwerk. van geneesmiddelen .....	102	—	88	1
10. Tox. uitwerksel bestand. niet medisch .....	44	—	35	—
11. Andere schadelijke werkingen .....	47	1	40	1
<b>XVIII. Zonder diagnose .....</b>	<b>2 888</b>	<b>8</b>	<b>2 891</b>	<b>5</b>
<b>Totaal:</b>	<b>26 602</b>	<b>196</b>	<b>28 417</b>	<b>176</b>

(1) De overledenen zijn eveneens in het aantal verpleegden begrepen.



### 17. — Dienstplichtigen die wegens lichamelijke oorzaken werden vrijgesteld of verdaagd. — Aard van de oorzaken.

Bron: Ministerie van Landsverdediging.

ZIEKTEN EN LICHAAMSGEBREKEN AANDOENINGEN	Vrijstellingen				Voorlopige afkeuringen			
	1969	1970	1971	1972	1969	1970	1971	1972
Van schedel, aangezicht en hals ..	21	21	61	56	—	—	—	—
Van het zenuwstelsel .....	1 121	1 253	2 454	2 883	477	387	525	562
Van de gezichtsorganen .....	434	389	518	537	7	2	4	12
Van de gehoorsorganen .....	250	217	670	421	237	267	43	56
Van de klankvormingsorganen ...	27	20	20	20	1	4	—	1
Van de ademhalingsorganen .....	387	429	724	806	656	575	723	703
Van de spijsverteringsorganen ...	124	128	186	207	104	127	110	109
Van de bloedsomlooporganen ....	314	266	403	405	350	225	270	202
Van de urineorganen .....	225	156	163	188	283	131	181	193
Van de geslachtsorganen .....	16	14	20	28	10	7	9	13
Van de beenderen en de bewegings- organen .....	692	769	1 300	1 561	317	329	375	483
Van de huid en het onderhuids- weefsel .....	39	59	53	100	30	25	33	35
Constitutionele .....	187	162	215	263	226	366	269	238
Endocrine en metabolische .....	219	157	167	170	124	89	72	81
Niet medegeedeeld .....	—	—	—	—	—	—	—	—
<b>Totaal:</b>	<b>4 056</b>	<b>4 040</b>	<b>6 954</b>	<b>7 645</b>	<b>2 822</b>	<b>2 534</b>	<b>2 614</b>	<b>2 688</b>

### 18. — Dienstplichtigen die het geneeskundig onderzoek ondergingen. (a)

Bron: Ministerie van Landsverdediging.

MILITIE- KLASSEN	Dienst- plichtigen die voor het R.S.C. zijn opgekomen	Dienst- plichtigen die het geneeskundig onderzoek ondergingen	Door het R.S.C. ongeschikt bevonden dienstplichtigen			
			Voorlopig verdaagd	Definitief ongeschikt bevonden	Totaal	% ten over- staan van kol. 3
(1)	(2)	(3)	(4)	(5)	(6)	(7)
1961 .....	44 786	45 817	2 829	2 626	5 455	11,91
1962 .....	47 975	49 292	3 354	3 701	7 055	14,31
1963 .....	52 808	54 084	2 228	4 634	6 862	12,69
1964 .....	49 695	51 032	2 284	3 833	6 117	11,98
1965 .....	56 099	57 599	3 123	4 553	7 676	13,32
1966 .....	56 769	58 511	3 139	5 307	8 446	14,43
1967 .....	57 688	59 493	3 318	5 419	8 737	14,68
1968 .....	58 395	60 406	3 334	5 467	8 801	14,57
1969 .....	61 622	63 809	3 013	6 052	9 065	14,21
1970 .....	58 561	60 938	2 683	6 268	8 951	14,69
1971 .....	58 215	60 632	2 614	6 954	9 568	15,78
1972 .....	59 506	61 848	2 688	7 645	10 333	16,71

R.S.C. — Recruterings- en Selectiecentrum.  
H.R. — Herkeuringraden.

(a) Toepassing van de dienstplichtwetten, gecoördineerd op 30 april 1962. Statistieken op 31 december van het jaar van de klas.

## 19. — Gestalte van de dienstplichtigen.

(Bron : Ministerie van Landsverdediging.)

GESTALTE	Categorieën	1911	1926	1938	1960	1965	1972
1,60 m en minder	A	278	206	2 238	850	68	37
	B	992	3 968	935	168	1 014	421
	C	1 032	1 034	447	154	276	85
		<b>2 302</b>	<b>5 208</b>	<b>3 620</b>	<b>1 172</b>	<b>1 358</b>	<b>543</b>
Meer dan 1,60 m tot 1,65 m	A	517	469	6 282	3 211	308	192
	B	2 493	8 947	2 364	560	3 519	1 838
	C	2 125	2 214	1 058	789	1 107	532
		<b>5 135</b>	<b>11 630</b>	<b>9 704</b>	<b>4 560</b>	<b>4 934</b>	<b>2 562</b>
Meer dan 1,65 m tot 1,70 m	A	570	714	9 778	7 080	701	596
	B	3 355	11 942	3 511	1 414	7 996	5 433
	C	2 492	2 666	1 737	1 871	3 272	2 083
		<b>6 417</b>	<b>15 322</b>	<b>15 026</b>	<b>10 365</b>	<b>11 969</b>	<b>8 112</b>
Meer dan 1,70 m tot 1,75 m	A	295	542	7 763	7 621	878	862
	B	1 618	7 269	2 624	1 637	8 799	7 732
	C	1 796	1 931	1 621	2 814	4 777	3 708
		<b>3 709</b>	<b>9 742</b>	<b>12 008</b>	<b>12 072</b>	<b>14 454</b>	<b>12 302</b>
Meer dan 1,75 m tot 1,80 m	A	86	206	3 047	4 575	559	706
	B	421	2 634	1 202	1 002	5 579	6 368
	C	611	704	786	2 369	3 923	3 747
		<b>1 118</b>	<b>3 544</b>	<b>5 035</b>	<b>7 946</b>	<b>10 061</b>	<b>10 821</b>
Meer dan 1,80 m tot 1,85 m	A	15	38	743	1 419	203	317
	B	63	488	266	397	1 893	2 766
	C	103	185	201	1 046	1 741	1 905
		<b>181</b>	<b>711</b>	<b>1 210</b>	<b>2 862</b>	<b>3 837</b>	<b>4 988</b>
Meer dan 1,85 m tot 1,90 m	A	1	7	113	268	40	79
	B	6	69	51	76	434	848
	C	15	33	52	264	438	635
		<b>22</b>	<b>109</b>	<b>216</b>	<b>608</b>	<b>912</b>	<b>1 562</b>
Meer dan 1,90 m	A	—	—	13	35	5	11
	B	1	2	1	16	57	156
	C	—	2	4	66	96	159
		<b>1</b>	<b>4</b>	<b>18</b>	<b>117</b>	<b>158</b>	<b>326</b>
Aantal dienstplichtigen		<b>18 885</b>	<b>46 270</b>	<b>46 837</b>	<b>39 702</b>	<b>47 683</b>	<b>41 216</b>
Gemiddelde gestalte		1,66	1,67	1,68	1,72	1,72	1,74

A — Manschappen jonger dan 19 jaar.  
 B — Manschappen van 19 tot 20 jaar.  
 C — Manschappen ouder dan 20 jaar.

**20. — Opgave van de speelpleinen die gesubsidieerd worden door het Bestuur voor de Lichamelijke Opvoeding, de Sport en het Openluchtlevens.**

(Bron: ADEPS + BLOSO).

PROVINCIES EN INRICHTENDE MACHT	Aantal speelpleinen														
	1957	1958	1959	1960	1961	1962	1963	1964	1965	1966	1967	1968	1969	1970	1971
<i>Antwerpen</i> .....	<b>47</b>	<b>46</b>	<b>53</b>	<b>72</b>	<b>78</b>	<b>69</b>	<b>68</b>	<b>79</b>	<b>83</b>	<b>76</b>	<b>73</b>	<b>79</b>	<b>80</b>	<b>85</b>	<b>84</b>
gemeente .....	13	13	17	21	22	18	19	26	25	25	26	25	26	26	26
particulieren ..	34	33	36	51	56	51	49	53	58	51	47	54	54	59	58
<i>Brabant (1)</i> .....	<b>79</b>	<b>85</b>	<b>96</b>	<b>115</b>	<b>114</b>	<b>114</b>	<b>117</b>	<b>123</b>	<b>125</b>	<b>131</b>	<b>132</b>	<b>215*</b>	<b>137</b>	<b>137</b>	<b>164</b>
staat (2) .....	—	—	—	—	—	—	—	—	—	—	—	—	—	—	19
gemeente .....	46	49	58	69	66	70	67	72	75	74	72	123	69	69	66
particulieren ..	33	36	38	46	48	44	50	51	50	57	60	92	68	68	79
<i>Henegouwen</i> .....	<b>42</b>	<b>49</b>	<b>53</b>	<b>70</b>	<b>81</b>	<b>78</b>	<b>85</b>	<b>88</b>	<b>83</b>	<b>89</b>	<b>91</b>	<b>104*</b>	<b>97</b>	<b>105</b>	<b>112</b>
gemeente .....	25	28	27	38	43	47	51	52	48	54	57	50	50	54	72
particulieren ..	17	21	26	32	38	31	34	36	35	35	34	54	47	51	40
<i>Luik</i> .....	<b>60</b>	<b>64</b>	<b>67</b>	<b>103</b>	<b>110</b>	<b>106</b>	<b>106</b>	<b>112</b>	<b>112</b>	<b>115</b>	<b>103</b>	<b>121*</b>	<b>124</b>	<b>126</b>	<b>140</b>
provincie .....	1	1	1	1	1	1	1	1	1	1	1	—	1	—	—
gemeente .....	41	43	45	80	87	83	84	82	87	82	83	93	97	98	102
particulieren ..	18	20	21	22	22	22	21	29	24	32	19	28	26	28	38
<i>Limburg</i> .....	<b>16</b>	<b>16</b>	<b>19</b>	<b>34</b>	<b>33</b>	<b>38</b>	<b>38</b>	<b>45</b>	<b>45</b>	<b>49</b>	<b>61</b>	<b>53</b>	<b>53</b>	<b>56</b>	<b>57</b>
provincie .....	1	1	1	1	1	1	1	1	1	1	1	1	1	1	1
gemeente .....	—	—	—	1	1	1	2	2	3	3	3	3	4	7	7
particulieren ..	15	15	18	32	31	36	35	42	41	45	57	49	48	48	49
<i>Luxemburg</i> .....	<b>2</b>	<b>5</b>	<b>9</b>	<b>24</b>	<b>26</b>	<b>20</b>	<b>22</b>	<b>26</b>	<b>31</b>	<b>32</b>	<b>33</b>	<b>19*</b>	<b>39</b>	<b>40</b>	<b>43</b>
gemeente .....	1	1	2	6	10	5	4	5	5	5	5	4	13	12	14
particulieren ..	1	4	7	18	16	15	18	21	26	27	28	15	26	28	29
<i>Namen</i> .....	<b>19</b>	<b>29</b>	<b>42</b>	<b>72</b>	<b>68</b>	<b>54</b>	<b>55</b>	<b>59</b>	<b>59</b>	<b>63</b>	<b>61</b>	<b>48*</b>	<b>65</b>	<b>65</b>	<b>70</b>
provincie .....	1	1	—	3	3	1	1	—	—	—	—	—	—	—	—
gemeente .....	7	11	18	33	29	19	18	22	23	24	24	18	23	22	26
particulieren ..	11	17	24	36	36	34	36	37	36	39	37	30	42	43	44
<i>Oost-Vlaanderen</i> ..	<b>40</b>	<b>46</b>	<b>51</b>	<b>59</b>	<b>61</b>	<b>56</b>	<b>65</b>	<b>68</b>	<b>69</b>	<b>72</b>	<b>72</b>	<b>76</b>	<b>72</b>	<b>77</b>	<b>78</b>
gemeente .....	11	12	13	17	18	14	16	22	19	18	18	18	16	18	18
particulieren ..	29	34	38	42	43	42	49	46	50	54	54	58	56	59	60
<i>West-Vlaanderen</i> ..	<b>51</b>	<b>65</b>	<b>84</b>	<b>104</b>	<b>111</b>	<b>105</b>	<b>112</b>	<b>121</b>	<b>133</b>	<b>139</b>	<b>145</b>	<b>126</b>	<b>144</b>	<b>134</b>	<b>139</b>
gemeente .....	2	5	6	15	17	13	15	18	21	21	24	17	22	23	24
particulieren ..	49	60	78	89	94	92	97	103	112	118	121	109	122	111	115
<i>Rijk</i> .....	<b>356</b>	<b>405</b>	<b>474</b>	<b>653</b>	<b>682</b>	<b>640</b>	<b>668</b>	<b>721</b>	<b>740</b>	<b>766</b>	<b>771</b>	<b>841</b>	<b>811</b>	<b>825</b>	<b>887</b>
provincie .....	3	3	2	5	5	3	3	2	2	2	2	1	2	1	1
gemeente .....	146	162	186	280	293	270	276	301	306	306	312	351	320	329	355
particulieren ..	207	240	286	368	384	367	389	418	432	458	457	489	489	495	512
<b>BLOSO</b> .....	—	—	—	—	—	—	—	—	—	—	—	—	—	—	19

(1) Het eigendom van Hofstade is eigendom van de Staat terwijl het domein van Huizingen niet meer wordt gesubsidieerd daar een inkomgeld wordt gevraagd.  
 (2) De vakantiespeelpleinen opgericht in de Brusselse agglomeratie worden beheerd door het Bloso zelf.

N.B. In 1971 werden eveneens 2 private speelpleinen erkend in het Belgisch bezettingsgebied in Duitsland. Deze pleinen zijn niet opgenomen in de totalen hierboven.

## 21. — Inventaris van de installaties voor lichamelijke opvoeding en sport op 1<sup>ste</sup> januari 1971.

Bron : Bestuur voor de lichamelijke opvoeding, de sport en het openluchtlevens (ex NILOS)

UITRUSTING	Antwerpen	Brabant			Hene-gouwen	Luik	Lim-burg	Luxem-burg	Namen	Oost-Vlaan-deren	West-Vlaan-deren	Rijk
		(1)	(2)	(3)								
Sportcomplexen .....	39	47	40	7	18	15	24	13	9	29	32	273
Speelpleinen .....	154	99	65	20	126	171	74	63	105	99	176	1 152
Sporthallen (4) .....	27	7	22	3	8	24	13	3	2	16	30	155
Turnzalen niet afhankelijk van de scholen .....	53	25	10	4	40	61	13	31	23	27	32	319
Zwembaden (4) <i>Totaal:</i>	73	41	15	11	45	43	57	29	23	46	100	483
— overdekte zwembaden ..	27	22	14	..	..	..	19	..	..	19	46	147
— openluchtzwembaden ..	23	11	1	..	..	..	30	..	..	23	28	116
— natuurlijke zwemgelegenheden ....	23	8	—	..	..	..	8	..	..	4	26	69
Atletiekvelden .....	26	30	11	2	18	15	8	4	5	12	18	149
Voetbalvelden .....	424	239	85	60	233	293	269	140	157	275	247	2 422
Handbalvelden .....	11	—	5	2	11	34	2	—	5	8	9	87
Korfbalvelden .....	26	1	1	—	—	—	1	—	—	4	3	36
Baseballvelden .....	6	1	—	—	—	1	—	—	—	—	3	11
Hockeyvelden .....	14	5	19	1	3	4	—	—	1	3	3	53
Rugbyvelden .....	—	—	2	1	1	2	—	—	1	1	—	8
Basket-ballvelden .....	142	60	89	21	143	135	48	48	63	62	95	906
Volley-ballvelden .....	77	46	33	17	61	41	69	34	33	59	88	558
Tennisbanen .....	217	106	262	35	104	143	77	58	58	47	270	1 377
Kaatsbalvelden .....	13	27	30	63	443	10	—	4	157	57	—	804
Bol- en kegelbanen .....	25	17	341	36	231	66	30	70	66	62	40	984
Golfvelden .....	1	6	—	1	2	4	2	—	1	1	2	20
Miniaturgolfvelden .....	9	5	10	2	8	13	6	7	10	4	34	108
Installaties voor nautische sporten <i>Totaal:</i>	31	28	5	1	10	12	13	6	10	24	32	172
— zeilen .....	5	2	1	..	..	..	2	..	..	5	16	31
— roeien .....	10	4	2	..	..	..	5	..	..	9	5	35
— kano .....	8	3	—	..	..	..	2	..	..	3	4	20
— kayak .....	1	1	2	..	..	..	1	..	..	1	—	6
— waterski .....	7	18	—	..	..	..	3	..	..	6	7	41
Vliegvelden .....	5	1	—	1	6	4	1	5	1	2	3	29
Renbanen .....	—	3	1	—	—	1	3	1	—	2	4	15
Maneges (rijsscholen) <i>Totaal:</i>	61	45	9	22	27	36	17	7	19	41	47	331
— openlucht .....	37	21	5	..	..	..	11	..	..	31	34	139
— overdekt .....	16	14	3	..	..	..	4	..	..	5	6	48
— gesloten .....	8	10	1	..	..	..	2	..	..	5	7	33
Wielersbanen .....	1	9	1	—	2	3	1	—	—	2	1	20
Rol- en ijsschaatsbanen ..	4	4	1	1	2	2	3	1	1	4	2	25
Kunstmatige skibanen ...	1	1	1	—	—	8	—	1	1	—	—	13
Badmintonzalen .....	..	..	..	—	9	5	..	1	—	..	..	15
Tafeltennis .....	..	..	..	11	134	126	..	32	61	..	..	364
Kleine sportzalen uitgerust voor sommige sporten ..	70	48	12	10	82	40	19	19	19	123	61	503
Wippen en doelen voor boogschieten .....	230	114	10	17	251	10	48	4	3	357	169	1 213
Schietbanen voor vuurwapens .....	33	8	—	7	61	20	64	4	8	18	33	256
Jeugdherbergen en jeugdtehuizen .....	67	40	14	3	14	30	252	24	18	50	52	564
Kampeerterreinen .....	67	30	—	19	40	96	309	124	86	32	133	936

(1) Arr. Halle-Vilvoorde, arr. Leuven. (2) Arr. Brussel-Hoofdstad : 19 gemeenten.  
 (3) Arr. Nijvel. (4) Voor het Nederlandstalige gebied is de toestand berekend op 1 juli 1972.

## **Woningen en gebouwen**

1. — Algemene kenmerken der woningen op 31 december 1961.

ONDERWERP	Absolute cijfers	%
<b>1. Aantal private woningen :</b>		
— Bewoond door personen die er hun gewoon verblijf hebben .....	3 016 304	95,3
— Vacantieverblijven, tweede verblijven .....	53 758	1,7
— Onbewoonde woningen ...	88 900	2,8
— Vaartuigen en woonwagens.	6 227	0,2
<b>Totaal :</b>	<b>3 165 189</b>	<b>100,0</b>
<b>2. Aantal kollektieve woningen .</b>	5 170	
<b>3. Aantal private woningen in gebouwen met twee of meer woningen .....</b>	1 015 960	33,7
<b>4. Aantal bewoners :</b>		
— In private woningen (behalve vaartuigen en woonwagens) .....	8 998 434	98,4
— In vaartuigen en woonwagens .....	19 171	0,2
— In kollektieve woningen .....	125 947	1,4
<b>Totaal :</b>	<b>9 143 552</b>	<b>100,0</b>
<b>5. Aantal overbevolkte woningen .....</b>	537 565	17,8
<b>6. Aantal onderbevolkte woningen .....</b>	1 762 740	58,4
<b>7. Aantal private woningen bewoond door eigenaar of mede-eigenaar .....</b>	1 500 539	49,8
<b>8. Gemiddeld aantal vertrekkers per woning .....</b>	4,78	
<b>9. Gemiddeld aantal bewoners per woning .....</b>	2,98	
<b>10. Gemiddeld aantal vertrekkers per persoon .....</b>	1,60	

2. — Indeling der private woningen, op 31 december 1961, naar hun gerieflijkheden.

GERIEFLIJKHEDEN VAN DE WONINGEN	Totaal aantal woningen (1)	% van het totaal aantal woningen
<b>1. Bevoorrading in water uit :</b>		
— een put .....	875 977	29,0
— een citerne (regenwater) ...	1 397 446	46,3
— een openbare fontein .....	28 301	0,9
— een openbare waterleiding .	2 318 079	76,9
<b>2. Aangesloten op een openbaar rioolnet .....</b>	1 841 275	61,0
<b>3. Aangesloten op een openbare gasleiding .....</b>	1 392 146	46,2

GERIEFLIJKHEDEN VAN DE WONINGEN	Totaal aantal woningen (1)	% van het totaal aantal woningen
<b>4. Privaat :</b>		
— voor uitsluitend gebruik van het gezin, met waterspoeling	1 238 949	41,1
— voor uitsluitend gebruik van het gezin, zonder waterspoeling .....	1 442 124	47,8
— niet voor uitsluitend gebruik van het gezin, met waterspoeling .....	198 248	6,5
— niet voor uitsluitend gebruik van het gezin, zonder waterspoeling .....	135 449	4,5
<b>5. Badkamer of stortbad :</b>		
— private badkamer of privaat stortbad .....	711 934	23,6
— gemeenschappelijke badkamer of gemeenschappelijk stortbad .....	21 019	0,7
<b>6. Verlichting :</b>		
— elektrisch en met gas .....	27 039	0,9
— uitsluitend elektrisch .....	2 977 587	98,7
— uitsluitend met gas .....	2 910	0,1
— overige .....	7 316	0,3
<b>7. Verwarming van de woning, in hoofdzaak door :</b>		
<b>a) Individuele centrale verwarming :</b>		
— met steenkool, cokes ...	109 571	3,7
— met stadsgas .....	11 821	0,4
— met butaan- of propaan-gas .....	438	0,0
— met elektriciteit .....	1 684	0,1
— met stookolie .....	88 209	2,9
— met overige brandstof ..	810	0,0
<b>b) Gemeenschappelijke centrale verwarming voor verscheidene woningen of gebouwen :</b>		
— met steenkool, cokes ...	28 870	1,0
— met stadsgas .....	1 623	0,0
— met butaan- of propaan-gas .....	130	0,0
— met elektriciteit .....	153	0,0
— met stookolie .....	77 710	2,6
— met overige brandstof ..	3 621	0,1
<b>c) Vuurhaarden :</b>		
— met steenkool, cokes ...	2 563 404	85,0
— met stadsgas .....	14 293	0,5
— met butaan- of propaan-gas .....	4 411	0,1
— met elektriciteit .....	2 604	0,1
— met stookolie .....	61 919	2,0
— met overige brandstof ..	43 175	1,4
<b>8. Gewoonlijk gebruikte brandstof of energie voor de bereiding der maaltijden :</b>		
— steenkool, cokes .....	1 081 043	35,8
— stadsgas .....	1 049 071	34,8
— butaangas of propaangas ..	737 480	24,5
— elektriciteit .....	103 996	3,4
— stookolie .....	7 422	0,2
— overige brandstof .....	35 371	1,2
<b>9. Woningen aangesloten op een telefoonnet .....</b>	730 268	24,2

(1) Een gering aantal woningen, waarvoor de gerieflijkheden niet bekend waren, zijn in de cijfers niet begrepen.

3. — Gebouwen gerangschikt naar uitsluitend of hoofdzakelijk gebruik met vermelding van de totale oppervlakte bestemd voor het uitsluitend of hoofdzakelijk gebruik en de totale oppervlakte bestemd voor het eventueel bijkomstig gebruik. — Vergelijking 1961 en 1968 <sup>(1)</sup>.

GEBRUIK VAN HET GEBOUW	Aantal gebouwen		Totale oppervlakte (in 1 000 m <sup>2</sup> )					
			Uitsluitend of hoofdzakelijk gebruik		Bijkomstig gebruik		Totaal	
	1961	1968	1961	1968	1961	1968	1961	1968
<b>A. Gebouwen uitsluitend of hoofdzakelijk bestemd voor huisvesting.</b>								
Woning voor particulier gezin :								
— definitieve constructie .....	2 371 263	2 563 480	316 045	357 140	7 687	14 681	323 732	371 821
— barak, ander noodverblijf .....	7 329	7 493	376	358	68	13	444	371
Permanente kollektieve woning :								
— weeshuis, huis voor bejaarden .	398	490	602	1 012	162	140	764	1 152
— klooster .....	1 152	1 166	1 736	1 779	1 360	1 541	3 096	3 320
— familiepension .....	77	94	46	110	13	12	59	122
— fabriekshotellerie .....	187	177	128	113	4	3	132	116
— overige .....	93	112	84	119	16	21	100	140
Gelegenheidswoning voor vacatiegangers :								
— hotel, motel .....	2 056	2 265	1 238	1 416	82	53	1 320	1 469
— vacatiehome, jeugdherberg ..	356	533	361	508	12	6	373	514
— vacatiewoning .....	4 547	6 529	994	1 353	174	192	1 168	1 545
Gelegenheidswoning voor zieken of personen in behandeling .....	500	573	1 636	2 130	155	56	1 791	2 186
Gelegenheidswoning voor leerlingen of studenten .....	397	518	825	1 065	851	891	1 676	1 956
Andere gelegenheidswoning .....	667	926	165	273	36	49	201	322
<b>Totaal A :</b>	<b>2 389 022</b>	<b>2 584 356</b>	<b>324 236</b>	<b>367 376</b>	<b>10 620</b>	<b>17 658</b>	<b>334 856</b>	<b>385 034</b>
<b>B. Gebouwen uitsluitend of hoofdzakelijk bestemd voor een ander gebruik dan huisvesting.</b>								
Land- en tuinbouw, veeteelt .....	34 006	70 635	5 681	25 673	87 777	77 788	93 458	103 461
Ambacht of nijverheid, herstelling en onderhoud .....	66 640	79 018	70 251	82 937	4 111	4 945	74 362	87 882
Opslag en vervoer .....	25 182	30 351	13 335	17 076	1 946	2 252	15 281	19 328
Handels-, bank-, financie- en verzekeringsverrichtingen .....	11 699	17 574	5 630	8 174	8 575	9 270	14 205	17 444
Vertoningen, ontspanning .....	8 199	8 910	2 746	3 010	474	522	3 220	3 532
Personenverzorging en diensten ....	4 346	6 659	1 151	1 741	3 872	3 858	5 023	5 599
Openbare en private administraties .	2 476	3 142	2 435	3 710	585	950	3 020	4 660
Culturele doeleinden (school, wetenschap, kunst, enz.) .....	5 176	6 348	6 307	8 793	1 157	1 175	7 464	9 968
Eigenlijke garage .....	40 380	66 485	2 540	5 382	12 384	21 274	14 924	26 656
Ander gebruik .....	14 968	17 101	2 132	2 580	1 063	1 061	3 195	3 641
<b>Totaal B :</b>	<b>213 072</b>	<b>306 223</b>	<b>112 208</b>	<b>159 076</b>	<b>121 944</b>	<b>123 095</b>	<b>234 152</b>	<b>282 171</b>
<b>Algemeen totaal :</b>	<b>2 602 094</b>	<b>2 890 579</b>	<b>436 444</b>	<b>526 452</b>	<b>132 564</b>	<b>140 753</b>	<b>569 008</b>	<b>667 205</b>

(1) Algemene tellingen van de gebouwen op 31 december 1961 en 31 december 1968. Exclusief de gebouwen vrijgesteld van onroerende voorheffing.

4. — Gebouwentellingen op 31 december 1961 en 31 december 1968 <sup>(1)</sup>.

I. Aantal gebouwen naar hoedanigheid van eigenaar en naar gebruik. — Vergelijking 1961-1968.

HOEDANIGHEID VAN EIGENAAR	Gebouwen uitsluitend of hoofdzakelijk bestemd voor					
	woning van particulier gezin		permanente kollektieve woning		gelegenheidswoning	
	1961	1968	1961	1968	1961	1968
Particulier .....	2 219 733	2 403 569	138	180	6 947	9 485
Naamloze vennootschap, samenwerkende vennootschap, andere vennootschap .....	70 119	66 739	343	334	445	522
Maatschappij aangenomen door de Nationale Maatschappij voor Huisvesting .....	61 015	73 351	—	—	1	4
Particuliere vereniging .....	5 967	5 877	1 337	1 424	931	1 106
Particulier en vennootschap .....	504	739	3	6	11	15
Staat .....	3 744	3 851	—	1	20	28
Provincie .....	135	139	—	1	2	4
Gemeente .....	7 369	6 829	11	10	66	55
Andere eigenaar .....	10 006	9 879	75	83	100	125
<i>Totaal:</i>	<b>2 378 592</b>	<b>2 570 973</b>	<b>1 907</b>	<b>2 039</b>	<b>8 523</b>	<b>11 344</b>

HOEDANIGHEID VAN EIGENAAR	Gebouwen uitsluitend of hoofdzakelijk bestemd voor een ander gebruik dan huisvesting		Totaal	
	1961	1968	1961	1968
Particulier .....	171 174	254 894	2 397 992	2 668 128
Naamloze vennootschap, samenwerkende vennootschap, andere vennootschap .....	26 418	31 337	97 325	98 932
Maatschappij aangenomen door de Nationale Maatschappij voor Huisvesting .....	947	2 295	61 963	75 650
Particuliere vereniging .....	8 008	9 663	16 243	18 070
Particulier en vennootschap .....	238	358	756	1 118
Staat .....	864	1 235	4 628	5 115
Provincie .....	58	62	195	206
Gemeente .....	2 848	3 193	10 294	10 087
Andere eigenaar .....	2 517	3 186	12 698	13 273
<i>Totaal:</i>	<b>213 072</b>	<b>306 223</b>	<b>2 602 094</b>	<b>2 890 579</b>

(1) Niet inbegrepen de gebouwen vrijgesteld van de onroerende voorheffing.



4. — Gebouwentellingen op 31 december 1961 en 31 december 1968 <sup>(1)</sup> (vervolg)

## II. Tijdvak waarin het gebouw werd opgericht. — Vergelijking 1961-1968.

BOUWTIJDVAK	Aantal gebouwen			
	1961		1968	
	Absolute cijfers	%	Absolute cijfers	%
Vóór 1919 .....	1 301 339	50,0	1 257 529	43,4
Van 1919 tot 1944 .....	662 276	25,5	656 208	22,7
Van 1945 tot 1954 .....	310 459	11,9	308 170	10,7
Van 1955 tot 1961 .....	328 020 (2)	12,6	332 192	11,5
Van 1962 tot 1968 .....	—	—	336 480	11,7
<i>Totaal:</i>	<b>2 602 094</b>	<b>100,0</b>	<b>2 890 579</b>	<b>100,0</b>

## III. Aantal gebouwen naar verkoopwaarde. — Vergelijking 1961-1968.

VERKOOPWAARDE	Aantal gebouwen			
	1961		1968	
	Absolute cijfers	%	Absolute cijfers	%
Minder dan 100 000 F .....	365 640	14,05	159 805	5,53
100 000 F - < 200 000 F .....	734 326	28,22	297 395	10,29
200 000 F - < 300 000 F .....	599 932	23,06	420 586	14,55
300 000 F - < 500 000 F .....	523 377	20,11	831 295	28,76
500 000 F - < 750 000 F .....	205 859	7,91	579 907	20,06
750 000 F - < 1 000 000 F .....	76 444	2,94	250 914	8,68
1 000 000 F - < 2 500 000 F .....	77 371	2,97	288 546	9,98
2 500 000 F - < 5 000 000 F .....	11 293	0,43	38 588	1,33
5 000 000 F - < 10 000 000 F .....	4 891	0,19	13 336	0,46
10 000 000 F - < 50 000 000 F .....	2 718	0,11	9 170	0,32
50 000 000 F en meer .....	243	0,01	1 037	0,04
<i>Aantal gebouwen:</i>	<b>2 602 094</b>	<b>100,00</b>	<b>2 890 579</b>	<b>100,00</b>
<i>Totale verkoopwaarde (× 1 000 000 F) .....</i>	<b>933 609</b>		<b>2 009 285</b>	
<i>Gemiddelde verkoopwaarde (in F) .....</i>	<b>358 791</b>		<b>695 115</b>	

(1) Zie de opmerking op de vorige bladzijde.

(2) Cijfer in geringe mate beneden de werkelijkheid. Bij de telling van 1961 werden een aantal gebouwen, opgericht tijdens de periode 1955-1961, niet opgenomen.

5. — Gebouwen uitsluitend of hoofdzakelijk bestemd voor woning van particulier gezin naar bouw-  
tijdvak en aantal woonvertrekken (gebouwentelling op 31 december 1968).

AANTAL WOON- VERTREKKEN	Bouwtijdvak											Totaal
	Vóór 1919	1919 tot 1944	1945 tot 1949	1950 tot 1954	1955 tot 1960	1961	1962 tot 1963	1964 tot 1965	1966	1967	1968	
1 .....	2 248	891	289	471	1 175	229	361	400	238	276	331	6 909
2 .....	46 800	8 645	1 923	2 694	2 976	581	845	949	546	483	509	66 951
3 .....	86 290	18 284	3 070	4 901	6 262	1 251	2 057	2 260	1 150	1 337	1 072	127 934
4 .....	277 244	99 999	10 626	16 705	18 489	3 696	6 631	7 314	3 778	3 664	3 786	451 932
5 .....	218 471	145 216	14 263	29 999	38 221	8 851	16 801	22 768	11 334	11 177	11 744	528 845
6 .....	179 180	127 993	20 355	64 236	79 102	13 063	22 654	23 705	11 507	10 738	9 740	562 273
7 .....	95 815	63 352	11 003	33 088	43 100	7 361	11 594	12 181	5 699	5 696	4 925	293 814
8 .....	78 080	43 374	6 711	15 433	20 152	3 433	5 428	6 330	2 914	2 921	2 449	187 225
9 .....	43 690	24 123	3 169	6 461	7 546	1 318	2 069	2 240	1 160	1 176	978	93 930
10 tot 19 .....	119 471	51 532	5 924	10 344	13 394	2 498	4 104	4 600	2 360	2 274	1 986	218 487
20 tot 29 .....	7 127	4 230	380	991	1 717	421	757	820	431	529	445	17 848
30 tot 39 .....	1 120	1 369	110	507	1 063	232	444	474	228	304	301	6 152
40 tot 49 .....	334	691	46	225	539	133	236	287	148	181	139	2 959
50 tot 74 .....	232	658	64	236	597	110	258	287	169	196	186	2 993
75 tot 99 .....	50	266	21	95	217	47	111	121	72	102	97	1 199
100 tot 249 .....	27	193	19	91	243	57	121	146	107	123	114	1 241
250 tot 499 .....	3	4	—	5	36	16	25	29	23	25	45	211
500 en meer .....	12	6	1	2	8	5	8	7	5	7	9	70
<b>Totaal:</b>	<b>1 156 194</b>	<b>590 826</b>	<b>77 974</b>	<b>186 484</b>	<b>234 837</b>	<b>43 302</b>	<b>74 504</b>	<b>84 918</b>	<b>41 869</b>	<b>41 209</b>	<b>38 856</b>	<b>2 570 973</b>

6. — Indeling naar bouwtijdvak van aantal gebouwen uitsluitend of hoofdzakelijk bestemd voor  
woning van particulier gezin, het aantal van hun woonvertrekken en gemiddeld aantal woon-  
vertrekken per gebouw (gebouwentelling op 31 december 1968).

TIJDVAK	Aantal gebouwen uitsluitend of hoofdzakelijk bestemd voor woning van particulier gezin	Aantal woonvertrekken		Gemiddeld aantal woonvertrekken per gebouw
		Absoluut aantal	Procentuele indeling	
Vóór 1919 .....	1 156 194	7 374 711	42,3	6,4
Van 1919 tot 1944 .....	590 826	4 034 390	23,1	6,8
Van 1945 tot 1949 .....	77 974	522 405	3,0	6,7
Van 1950 tot 1954 .....	186 484	1 285 433	7,4	6,9
Van 1955 tot 1960 .....	234 837	1 717 386	9,8	7,3
1961 .....	43 302	324 841	1,9	7,5
Van 1962 tot 1963 .....	74 504	564 605	3,2	7,6
Van 1964 tot 1965 .....	84 918	637 576	3,7	7,5
1966 .....	41 869	326 549	1,9	7,8
1967 .....	41 209	335 469	1,9	8,1
1968 .....	38 856	318 625	1,8	8,2
<b>Totaal:</b>	<b>2 570 973</b>	<b>17 441 990</b>	<b>100,0</b>	<b>6,8</b>

7. — Tijdens de jaren 1962 tot en met 1968 gewijzigde of nieuw opgerichte gebouwen naar het uitsluitend of hoofdzakelijk gebruik van het gebouw en de aard van de wijziging (gebouwentelling op 31 december 1968).

GEBRUIK VAN DE GEBOUWEN	Nieuw- bouw	Aard van de wijziging						Totaal aantal gewij- zigde gebouwen
		Ver- groting	Her- bouw- ing	Gedeelte- lijke afbraak	Splitsing	Ver- eniging	Andere wijzi- gingen	
<b>Gebouwen uitsluitend of hoofdzakelijk bestemd voor huisvesting.</b>								
Woning voor particulier gezin :								
— definitieve constructie .....	259 796	97 405	15 228	4 791	10 311	3 984	54 945	186 664
— noodverblijf .....	2 220	74	10	6	24	3	117	234
Kollektieve woning :								
— weeshuis .....	10	10	4	—	—	—	7	21
— klooster .....	32	87	3	7	10	—	75	182
— bejaardentehuis .....	27	50	1	1	3	—	31	86
— familiepension .....	3	3	—	—	—	—	8	11
— fabriekshotellerie .....	7	1	—	—	1	—	4	6
— ander .....	13	6	23	—	1	—	7	37
Gelegenheidswoning voor vacatiegangers :								
— hotel, motel .....	117	107	3	1	12	4	124	251
— vacatiehome, jeugdherberg .....	122	30	80	—	4	3	35	152
— vacantiewoning .....	2 015	302	4	2	35	3	184	530
Gelegenheidswoning voor zieken of personen in behandeling .....	33	86	13	1	4	3	43	150
Gelegenheidswoning voor leerlingen en studenten .....	54	68	2	1	2	1	60	134
Andere gelegenheidswoning .....	326	13	—	—	1	—	30	44
<b>Totaal:</b>	<b>264 775</b>	<b>98 242</b>	<b>15 371</b>	<b>4 810</b>	<b>10 408</b>	<b>4 001</b>	<b>55 670</b>	<b>188 502</b>
<b>Gebouwen uitsluitend of hoofdzakelijk bestemd voor een ander gebruik dan huisvesting.</b>								
Land- en tuinbouw, veeteelt .....	7 312	6 076	576	804	1 696	165	3 855	13 172
Ambacht of nijverheid, herstelling en onderhoud .....	10 793	6 746	456	299	614	223	3 834	12 172
Opslag en vervoer .....	3 477	1 941	266	135	390	116	1 837	4 685
Handel, bank-, financie- en verzekerings- wezen .....	2 203	1 704	482	26	175	130	1 305	3 822
Vertoningen, ontspanning .....	586	459	57	12	57	21	388	1 510
Personenverzorging en diensten .....	645	575	86	14	53	31	433	1 192
Openbare en private administraties (bureau's) .....	576	111	70	6	25	22	187	421
Culturele doeleinden (scholen, weten- schap, kunst) .....	777	881	45	15	33	27	449	1 450
Eigenlijke garage .....	20 690	1 135	217	60	732	122	2 108	4 374
Ander gebruik .....	1 515	196	29	31	255	17	589	1 117
<b>Totaal:</b>	<b>48 574</b>	<b>19 824</b>	<b>2 284</b>	<b>1 402</b>	<b>4 030</b>	<b>874</b>	<b>14 985</b>	<b>43 915</b>
<b>Algemeen totaal:</b>	<b>313 349</b>	<b>118 066</b>	<b>17 655</b>	<b>6 212</b>	<b>14 438</b>	<b>4 875</b>	<b>70 655</b>	<b>232 417</b>

8. — Toegestane bouwvergunningen. — Bouw, verbouwing en afbraak waarvoor een vergunning werd toegestaan.

JAREN	Nieuwe bouw of volledig weder op te richten gebouwen			Verbouwingen, vergrotingen of gedeeltelijke weder op te richten gebouwen			Afbraak	
	Aantal gebouwen	Te bouwen omvang (100 m <sup>2</sup> )	Aantal voorziene woningen	Aantal gebouwen	Te bouwen omvang (100 m <sup>2</sup> )	Aantal voorziene woningen	Aantal gebouwen	Af te breken omvang (100 m <sup>2</sup> )

Gebouwen hoofdzakelijk voor huisvesting bestemd

1958	32 329	217 317	43 728	9 368	11 921	1 660	1 401	9 943
1959	38 989	266 830	54 236	9 724	13 683	1 884	2 231	12 762
1960	41 102	288 814	57 309	9 645	12 297	1 589	2 397	15 302
1961	44 552	316 028	64 207	10 436	14 062	1 790	2 528	17 685
1962	38 530	278 183	55 394	9 888	16 167	1 507	2 045	..
1963	38 686	280 204	56 109	12 408	14 805	1 521	2 008	..
1964	44 235	345 750	70 918	14 827	17 278	1 767	2 329	..
1965	39 254	310 006	62 523	17 067	19 962	1 998	2 079	..
1966	41 725	362 820	74 304	18 937	21 072	1 840	2 514	..
1967	37 335	332 812	69 204	17 954	19 941	1 545	2 320	..
1968	37 677	311 411	63 600	15 926	18 943	1 603	2 200	..
1969	45 073	368 126	73 162	16 682	20 829	1 426	2 437	..
1970	34 727	300 546	60 302	14 117	17 476	1 376	1 802	..
1971	30 078	242 336	47 700	13 515	15 644	946	1 887	..

Gebouwen die niet hoofdzakelijk voor huisvesting bestemd zijn (bedrijfsgebouwen)

1958	2 636	60 592	748	2 619	28 431	106	413	7 191
1959	3 036	86 612	778	3 135	49 513	134	458	7 388
1960	3 151	118 053	807	3 567	63 603	133	559	9 137
1961	3 498	127 851	932	3 958	70 708	173	638	12 989
1962	4 957	165 455	1 122	2 960	53 993	162	809	..
1963	6 016	207 972	1 349	3 417	46 024	155	1 004	..
1964	6 583	206 606	1 381	3 969	54 656	223	986	..
1965	6 562	244 212	1 099	4 301	64 422	172	867	..
1966	8 692	251 508	1 322	4 264	63 205	190	932	..
1967	8 569	258 461	1 408	4 094	53 534	167	895	..
1968	7 024	239 341	1 312	4 191	70 671	199	877	..
1969	10 273	288 275	1 352	4 755	95 504	222	907	..
1970	8 196	341 839	1 468	4 228	104 914	176	817	..
1971	5 401	276 234	1 001	3 899	86 756	155	707	..

9. — Gebouwen waarvan de bouw of de verbouwing begonnen is op 31 december.

JAREN	Nieuwe bouw of volledig weder op te richten gebouwen			Verbouwingen, vergrotingen of gedeeltelijke weder op te richten gebouwen		
	Aantal gebouwen	Te bouwen omvang (100 m <sup>2</sup> )	Aantal voorziene woningen	Aantal gebouwen	Te bouwen omvang (100 m <sup>2</sup> )	Aantal voorziene woningen

Gebouwen hoofdzakelijk voor huisvesting bestemd

1969	35 333	284 132	55 713	13 891	16 216	1 181
1970	28 144	229 768	43 890	11 493	13 944	999
1971	27 685	220 562	41 921	13 107	15 459	1 028

Gebouwen die niet hoofdzakelijk voor huisvesting bestemd zijn (bedrijfsgebouwen)

1969	7 689	206 534	1 168	3 708	75 155	187
1970	6 221	223 766	892	3 136	66 013	119
1971	5 682	267 209	1 235	3 650	72 302	170

## 10. — Aankoop- en bouwpremies voor huizen en appartementen. (1)

(Bron : Ministerie van Volksgezondheid.)

JAREN	Bouwpremies				Aankooppremies			
	Huizen		Appartementen (2)		Huizen		Appartementen (2)	
	Aantal begunstigden	Bedrag van de toegezegde premies (× 1 000 F)	Aantal begunstigden	Bedrag van de toegezegde premies (× 1 000 F)	Aantal begunstigden	Bedrag van de toegezegde premies (× 1 000 F)	Aantal begunstigden	Bedrag van de toegezegde premies (× 1 000 F)
1948-1960 ...	200 725	6 457 576	—	—	25 873	804 585	—	—
1961 .....	20 285	658 543	—	—	2 549	84 591	—	—
1962 .....	17 691	576 401	—	—	3 162	107 096	—	—
1963 .....	16 086	523 508	—	—	2 571	88 252	—	—
1964 .....	18 998	609 626	—	—	3 863	135 857	—	—
1965 .....	15 768	504 901	—	—	4 157	142 487	—	—
1966 .....	13 044	416 001	—	—	3 387	116 901	—	—
1967 .....	13 955	478 430	—	—	3 844	140 748	—	—
1968 .....	13 199	735 099	620	28 750	4 100	151 164	—	—
1969 .....	16 614	1 000 048	1 970	100 392	4 931	181 086	—	—
1970 .....	13 735	825 540	1 479	79 334	3 490	124 747	—	—
1971 .....	13 152	792 958	1 375	75 479	—	—	—	—
<b>Totaal:</b>	<b>373 252</b>	<b>13 578 631</b>	<b>5 444</b>	<b>283 955</b>	<b>61 927</b>	<b>2 077 514</b>	—	—

(1) Wetten van 29 mei 1948, 20 maart 1951, 27 juni 1956, 28 december 1964, 24 maart 1967.

(2) Vanaf het jaar 1968 zijn er bij de aankoop- en bouwpremies premies voorzien voor het aankopen en bouwen van appartementen.

## 11. — Afbraak van krotwoningen en verhuizingstoelagen.

(Bron : Ministerie van Volksgezondheid.)

JAREN	Afbraak van de krotwoningen (1)			Verhuizingstoelagen (2)	
	Aantal krotwoningen	Aantal bewoners van de krotwoningen	Bedrag van de toelagen (× 1 000 F)	Aantal toelagen	Aantal personen van de gezinnen
1955-1960 .....	18 648	35 482	343 073	10 573	36 525
1961 .....	5 900	10 104	114 706	2 090	7 421
1962 .....	5 260	8 145	101 915	2 000	6 995
1963 .....	3 210	4 858	63 891	1 610	5 368
1964 .....	5 770	8 969	115 486	2 330	7 922
1965 .....	5 980	9 075	123 107	2 800	9 935
1966 .....	7 649	11 068	159 421	2 121	7 243
1967 .....	5 669	7 287	121 594	2 898	9 836
1968 .....	4 172	6 091	86 656	2 178	7 146
1969 .....	2 643	4 636	55 474	2 246	6 919
1970 .....	2 214	3 832	46 728	1 698	5 170
1971 .....	1 628	2 732	33 833	1 536	4 904
<b>Totaal:</b>	<b>68 743</b>	<b>112 279</b>	<b>1 365 884</b>	<b>34 080</b>	<b>115 384</b>

(1) Wet van 7 december 1958 en koninklijke besluiten van 10 en 11 februari 1955.

(2) Het bedrag van de verhuizingstoelage is steeds 2 000 F.



## **Verkiezingen**

1. — Verkiezingen van 10 maart 1974 voor de algehele vernieuwing van de Kamer van Volksvertegenwoordigers : aantal zetels, geldige stemmen, verkiezingscijfers, % en zetels per partij.

(Bron : Ministerie van Binnenlandse Zaken.)

ARRONDISSEMENTEN EN PROVINCIES	Aantal zetels	Geldige stemmen	P.V.V. - P.L.P. (1)			B.S.P. - P.S.B. (2) + Rode Leeuwen		
			Kies- cijfers	%	Zetels	Kies- cijfers	%	Zetels
Antwerpen .....	20	526 323	66 965	12,72	3	131 974	25,07	5
Mechelen .....	6	166 363	19 990	12,01	—	40 983	24,63	2
Turnhout .....	7	173 755	26 060	14,99	1	28 312	16,29	1
<i>Antwerpen :</i>	<b>33</b>	<b>866 441</b>	<b>113 015</b>	<b>13,04</b>	<b>4</b>	<b>201 269</b>	<b>23,26</b>	<b>8</b>
Brussel .....	34	823 381	67 221	8,16	2	159 800	19,40	7
Leuven .....	9	224 496	56 529	25,18	3	51 827	23,08	2
Nijvel .....	5	130 798	19 520	14,92	—	39 894	30,51	1
<i>Brabant :</i>	<b>48</b>	<b>1 178 675</b>	<b>143 270</b>	<b>12,16</b>	<b>5</b>	<b>251 521</b>	<b>21,34</b>	<b>10</b>
Charleroi .....	10	224 979	20 029	8,90	1	97 524	43,35	4
Bergen .....	6	131 993	16 678	12,63	1	59 051	44,73	2
Zinnik .....	4	83 109	9 716	11,69	—	35 752	43,02	3
Thuin .....	3	70 101	11 561	16,49	—	25 720	36,68	1
Doornik-Aat-Moeskroen .....	7	161 887	33 488	20,69	2	54 289	33,53	3
<i>Henegouwen :</i>	<b>30</b>	<b>672 069</b>	<b>91 472</b>	<b>13,61</b>	<b>4</b>	<b>272 336</b>	<b>40,52</b>	<b>13</b>
Luik .....	14	319 066	38 345	12,02	1	128 760	40,36	6
Hoei-Borgworm .....	3	90 044	11 343	12,59	—	43 762	48,60	2
Verviers .....	5	124 942	24 384	19,52	2	31 603	25,29	1
<i>Luik :</i>	<b>22</b>	<b>534 052</b>	<b>74 072</b>	<b>13,86</b>	<b>3</b>	<b>204 125</b>	<b>38,22</b>	<b>9</b>
Hasselt .....	7	155 345	18 031	11,60	1	46 496	29,93	2
Tongeren-Maaseik .....	7	162 458	24 230	14,91	1	32 815	20,20	1
<i>Limburg :</i>	<b>14</b>	<b>317 803</b>	<b>42 261</b>	<b>13,29</b>	<b>2</b>	<b>79 311</b>	<b>24,95</b>	<b>3</b>
Aarlen - Marche-en-Famenne - Bastenaken	3	66 104	16 653	25,19	1	16 052	24,28	1
Neufchâteau-Virton .....	2	52 748	10 941	20,74	—	11 262	21,35	—
<i>Luxemburg :</i>	<b>5</b>	<b>118 852</b>	<b>27 594</b>	<b>23,22</b>	<b>1</b>	<b>27 314</b>	<b>22,98</b>	<b>1</b>
Namen .....	5	131 062	20 087	15,33	1	49 322	37,63	2
Dinant-Philippeville .....	3	78 544	17 901	22,79	—	20 286	25,83	1
<i>Namen :</i>	<b>8</b>	<b>209 606</b>	<b>37 988</b>	<b>18,13</b>	<b>1</b>	<b>69 608</b>	<b>33,21</b>	<b>3</b>
Gent-Eeklo .....	12	325 584	89 016	27,34	4	58 487	17,96	2
Aalst .....	6	157 742	40 727	25,81	1	35 990	22,81	1
Oudenaarde .....	3	68 755	21 907	31,86	1	15 689	22,81	1
Dendermonde .....	4	101 841	20 171	19,80	1	23 229	22,83	1
Sint-Niklaas .....	4	115 053	12 809	11,13	—	23 003	19,99	1
<i>Oost-Vlaanderen :</i>	<b>29</b>	<b>768 975</b>	<b>184 630</b>	<b>24,00</b>	<b>7</b>	<b>156 398</b>	<b>20,33</b>	<b>6</b>
Brugge .....	5	136 640	18 232	13,34	1	39 169	28,66	2
Veurne-Diksmuide-Oostende .....	5	122 352	26 029	21,27	1	26 444	21,61	1
Roeselare-Tielt .....	5	123 422	10 826	8,77	—	22 443	18,18	1
Kortrijk .....	6	151 285	19 066	12,60	1	38 937	25,73	1
Ieper .....	2	58 353	10 363	17,75	—	12 852	22,02	1
<i>West-Vlaanderen :</i>	<b>23</b>	<b>592 052</b>	<b>84 516</b>	<b>14,27</b>	<b>3</b>	<b>139 845</b>	<b>23,62</b>	<b>6</b>
<i>Rijk :</i>	<b>212</b>	<b>5 258 525</b>	<b>798 818</b>	<b>15,20</b>	<b>30</b>	<b>1 401 727</b>	<b>26,66</b>	<b>59</b>

(1) P.V.V. = Partij voor vrijheid en vooruitgang — P.L.P. = Parti de la liberté et du progrès.

(2) B.S.P. = Belgische socialistische partij — P.S.B. = Parti socialiste belge.

(3) C.V.P. = Christelijke volkspartij — P.S.C. = Parti social chrétien.

(4) F.D.F. = Front des francophones — R.W. = Rassemblement wallon — P.L.D.P. = Parti libéral démocrate pluraliste.



C.V.P. - P.S.C. (8)			F.D.F. + R.W. + P.L.D.P. (4)			Volksunie			Kommunisten			Andere partijen		
Kies- cijfers	%	Zetels	Kies- cijfers	%	Zetels	Kies- cijfers	%	Zetels	Kies- cijfers	%	Zetels	Kies- cijfers	%	Zetels
188 964	35,90	8	—	—	—	101 032	19,19	4	13 307	2,56	—	24 081	4,56	—
69 165	41,57	2	—	—	—	32 747	19,68	2	2 385	1,46	—	1 093	0,65	—
87 010	50,07	4	—	—	—	27 313	15,71	1	3 132	1,84	—	1 928	1,10	—
<b>345 139</b>	<b>39,83</b>	<b>14</b>	—	—	—	<b>161 092</b>	<b>18,59</b>	<b>7</b>	<b>18 824</b>	<b>2,17</b>	<b>—</b>	<b>27 102</b>	<b>3,11</b>	<b>—</b>
221 664	26,92	9	262 694	31,90	12	73 777	8,97	3	29 626	3,60	1	8 599	1,05	—
77 934	34,71	3	4 729	2,10	—	29 295	13,08	1	3 601	1,60	—	581	0,25	—
25 593	19,56	2	38 609	29,52	2	969	0,06	—	5 132	3,93	—	1 081	1,06	—
<b>325 191</b>	<b>27,59</b>	<b>14</b>	<b>306 032</b>	<b>25,96</b>	<b>14</b>	<b>104 041</b>	<b>8,83</b>	<b>4</b>	<b>38 359</b>	<b>3,25</b>	<b>1</b>	<b>10 261</b>	<b>0,87</b>	<b>—</b>
38 431	17,09	2	51 783	23,01	3	—	—	—	13 027	5,80	—	4 185	1,85	—
18 630	14,12	1	17 403	13,18	1	—	—	—	17 219	13,05	1	3 012	2,29	—
18 224	21,93	1	12 366	14,88	—	—	—	—	6 205	7,46	—	846	1,02	—
14 081	20,08	1	14 241	20,32	1	—	—	—	3 835	5,48	—	663	0,95	—
38 730	23,92	1	17 139	10,59	—	—	—	—	18 241	11,27	1	—	—	—
<b>128 096</b>	<b>19,06</b>	<b>6</b>	<b>112 932</b>	<b>16,81</b>	<b>5</b>	—	—	—	<b>58 527</b>	<b>8,71</b>	<b>2</b>	<b>8 706</b>	<b>1,29</b>	<b>—</b>
62 008	19,43	3	66 444	20,82	3	—	—	—	21 823	6,84	1	1 686	0,53	—
22 168	24,62	—	9 074	10,08	1	—	—	—	3 697	4,11	—	—	—	—
37 940	30,37	2	18 777	15,03	—	—	—	—	2 912	2,33	—	9 326	7,46	—
<b>122 116</b>	<b>22,86</b>	<b>5</b>	<b>94 295</b>	<b>17,66</b>	<b>4</b>	—	—	—	<b>28 432</b>	<b>5,33</b>	<b>1</b>	<b>11 012</b>	<b>2,07</b>	<b>—</b>
68 400	44,03	3	—	—	—	19 449	12,51	1	928	0,59	—	2 041	1,34	—
79 297	48,81	4	—	—	—	23 342	14,37	1	964	0,60	—	1 810	1,11	—
<b>147 697</b>	<b>46,47</b>	<b>7</b>	—	—	—	<b>42 791</b>	<b>13,49</b>	<b>2</b>	<b>1 892</b>	<b>0,59</b>	<b>—</b>	<b>3 851</b>	<b>1,21</b>	<b>—</b>
24 778	37,48	1	8 621	13,05	—	—	—	—	—	—	—	—	—	—
22 973	43,55	2	7 347	13,93	—	—	—	—	—	—	—	225	0,43	—
<b>47 751</b>	<b>40,18</b>	<b>3</b>	<b>15 968</b>	<b>13,43</b>	<b>—</b>	—	—	—	—	—	—	<b>225</b>	<b>0,19</b>	<b>—</b>
29 501	22,51	1	29 391	22,42	1	—	—	—	—	—	—	2 761	2,11	—
22 626	28,81	1	16 869	21,48	1	—	—	—	—	—	—	862	1,09	—
<b>52 127</b>	<b>24,86</b>	<b>2</b>	<b>46 260</b>	<b>22,07</b>	<b>2</b>	—	—	—	—	—	—	<b>3 623</b>	<b>1,73</b>	<b>—</b>
118 118	36,27	4	—	—	—	49 030	15,05	2	5 929	1,85	—	5 004	1,53	—
50 232	31,85	2	—	—	—	24 500	15,53	2	3 218	2,04	—	3 075	1,96	—
24 562	35,74	1	—	—	—	4 856	7,06	—	—	—	—	1 741	2,53	—
39 286	38,57	2	—	—	—	17 466	17,15	—	1 689	1,65	—	—	—	—
51 864	45,07	2	—	—	—	23 605	20,55	1	2 277	1,97	—	1 495	1,29	—
<b>284 062</b>	<b>36,94</b>	<b>11</b>	—	—	—	<b>119 457</b>	<b>15,53</b>	<b>5</b>	<b>13 113</b>	<b>1,74</b>	<b>—</b>	<b>11 315</b>	<b>1,46</b>	<b>—</b>
52 933	38,73	2	—	—	—	22 823	16,74	—	1 406	1,02	—	2 077	1,51	—
40 445	33,08	1	—	—	—	26 246	21,45	2	2 017	1,64	—	1 171	0,95	—
63 355	51,33	3	—	—	—	26 798	21,72	1	—	—	—	—	—	—
67 406	44,58	3	—	—	—	23 040	15,22	1	2 836	1,87	—	—	—	—
24 537	42,07	1	—	—	—	9 998	17,13	—	603	1,03	—	—	—	—
<b>248 676</b>	<b>42,00</b>	<b>10</b>	—	—	—	<b>108 905</b>	<b>18,39</b>	<b>4</b>	<b>6 862</b>	<b>1,18</b>	<b>—</b>	<b>3 248</b>	<b>0,54</b>	<b>—</b>
<b>1 700 855</b>	<b>32,34</b>	<b>72</b>	<b>575 487</b>	<b>10,94</b>	<b>25</b>	<b>536 286</b>	<b>10,20</b>	<b>22</b>	<b>166 009</b>	<b>3,16</b>	<b>4</b>	<b>79 343</b>	<b>1,50</b>	<b>—</b>

2. — Verkiezingen van 10 maart 1974 voor de algehele vernieuwing van de Senaat : aantal zetels, geldige stemmen, verkiezingscijfers, % en zetels per partij. (Rechtstreeks verkozenen).

(Bron : Ministerie van Binnenlandse Zaken.)

ARRONDISSEMENTEN EN PROVINCIES	Aantal zetels	Geldige stemmen	P.V.V. - P.L.P. (1)			B.S.P. - P.S.B. (2) + Rode Leeuwen		
			Kies- cijfers	%	Zetels	Kies- cijfers	%	Zetels
Antwerpen .....	10	519 697	65 225	12,55	1	137 453	26,44	3
Mechelen-Turnhout .....	7	335 278	41 940	12,50	1	68 898	20,54	1
<i>Antwerpen :</i>	<b>17</b>	<b>854 975</b>	<b>107 165</b>	<b>12,53</b>	<b>2</b>	<b>206 351</b>	<b>24,16</b>	<b>4</b>
Brussel .....	17	816 821	74 891	9,16	2	161 535	19,77	2
Leuven .....	4	222 105	60 650	27,30	1	48 756	21,95	2
Nijvel .....	3	130 831	18 647	14,25	—	41 335	31,59	2
<i>Brabant :</i>	<b>24</b>	<b>1 169 757</b>	<b>154 188</b>	<b>13,18</b>	<b>3</b>	<b>251 626</b>	<b>21,51</b>	<b>6</b>
Bergen-Zinnik .....	5	214 101	23 884	11,16	—	96 359	45,01	2
Charleroi-Thuin .....	7	291 703	29 694	10,17	1	122 837	42,12	1
Doornik-Aat-Moeskroen .....	3	159 774	37 029	23,17	1	54 352	34,03	3
<i>Henegouwen :</i>	<b>15</b>	<b>665 578</b>	<b>90 607</b>	<b>13,62</b>	<b>2</b>	<b>273 548</b>	<b>41,09</b>	<b>6</b>
Luik .....	7	316 280	42 449	13,42	1	128 367	40,58	3
Hoei-Borgworm .....	2	87 904	10 930	12,43	—	41 775	47,53	1
Verviers .....	3	123 960	23 667	19,09	1	32 366	26,11	1
<i>Luik :</i>	<b>12</b>	<b>528 144</b>	<b>77 046</b>	<b>14,58</b>	<b>2</b>	<b>202 508</b>	<b>38,35</b>	<b>5</b>
<i>Limburg :</i>	<b>7</b>	<b>305 679</b>	<b>39 306</b>	<b>12,88</b>	<b>1</b>	<b>61 147</b>	<b>20,00</b>	<b>1</b>
<i>Luxemburg :</i>	<b>2</b>	<b>117 726</b>	<b>28 666</b>	<b>24,35</b>	<b>1</b>	<b>28 249</b>	<b>23,99</b>	<b>—</b>
<i>Namen :</i>	<b>4</b>	<b>207 056</b>	<b>38 124</b>	<b>18,41</b>	<b>1</b>	<b>65 966</b>	<b>31,86</b>	<b>1</b>
Gent-Eeklo .....	6	316 497	69 592	21,98	2	60 855	19,22	1
Sint-Niklaas - Dendermonde .....	4	214 734	33 733	15,70	—	46 559	21,70	1
Aalst-Oudenaarde .....	4	220 663	53 820	24,39	1	52 775	23,93	1
<i>Oost-Vlaanderen :</i>	<b>14</b>	<b>751 894</b>	<b>157 145</b>	<b>20,90</b>	<b>3</b>	<b>160 189</b>	<b>21,30</b>	<b>3</b>
Brugge .....	3	134 466	17 961	13,36	—	33 311	24,78	1
Veurne-Diksmuide-Oostende .....	2	121 027	24 700	20,40	—	30 370	25,09	1
Roeselare-Tielt .....	2	120 819	11 740	9,73	—	20 959	17,34	—
Kortrijk-Ieper .....	4	207 595	30 828	14,85	1	50 457	24,30	1
<i>West-Vlaanderen :</i>	<b>11</b>	<b>583 907</b>	<b>85 229</b>	<b>14,59</b>	<b>1</b>	<b>135 097</b>	<b>23,13</b>	<b>3</b>
<i>Rijk :</i>	<b>106</b>	<b>5 184 716</b>	<b>777 476</b>	<b>15,00</b>	<b>16</b>	<b>1 384 681</b>	<b>26,70</b>	<b>29</b>

(1) P.V.V. = Partij voorvrijheid en vooruitgang — P.L.P. = Parti de la liberté et du progrès.

(2) B.S.P. = Belgische socialistische partij — P.S.B. = Parti socialiste belge.

(3) C.V.P. = Christelijke volkspartij — P.S.C. = Parti social chrétien.

(4) F.D.F. = Front des francophones — R.W. = Rassemblement wallon — P.L.D.P. = Parti libéral démocrate pluraliste.

C.V.P. - P.S.C. (3)			F.D.F. + R.W. + P.L.D.P. (4)			Volksunie			Kommunisten			Andere partijen		
Kies- cijfers	%	Zetels	Kies- cijfers	%	Zetels	Kies- cijfers	%	Zetels	Kies- cijfers	%	Zetels	Kies- cijfers	%	Zetels
174 421	33,56	4	—	—	—	104 626	20,16	2	14 841	2,85	—	23 131	4,44	—
156 914	46,80	4	—	—	—	58 866	17,55	1	5 872	1,75	—	2 788	0,86	—
<b>331 335</b>	<b>38,75</b>	<b>8</b>	—	—	—	<b>163 492</b>	<b>19,12</b>	<b>3</b>	<b>20 713</b>	<b>2,42</b>	—	<b>25 919</b>	<b>3,02</b>	—
195 272	23,91	5	273 426	33,48	6	76 810	9,40	2	29 232	3,58	—	5 655	0,70	—
75 645	34,05	1	4 774	2,14	—	28 333	12,75	—	3 338	1,54	—	609	0,27	—
25 241	19,29	—	38 581	29,49	1	911	0,06	—	5 139	3,93	—	977	1,39	—
<b>296 158</b>	<b>25,32</b>	<b>6</b>	<b>316 781</b>	<b>27,08</b>	<b>7</b>	<b>106 054</b>	<b>9,07</b>	<b>2</b>	<b>37 709</b>	<b>3,22</b>	—	<b>7 241</b>	<b>0,62</b>	—
34 982	16,34	1	30 848	14,41	1	—	—	—	24 402	11,39	1	3 626	1,69	—
48 375	16,58	1	69 888	23,96	—	—	—	—	17 722	6,08	—	3 187	1,09	—
36 317	22,73	1	17 530	10,97	2	—	—	—	14 546	9,10	—	—	—	—
<b>119 674</b>	<b>17,98</b>	<b>3</b>	<b>118 266</b>	<b>17,76</b>	<b>3</b>	—	—	—	<b>56 670</b>	<b>8,52</b>	<b>1</b>	<b>6 813</b>	<b>1,03</b>	—
60 352	19,08	1	61 704	19,51	2	—	—	—	23 408	7,41	—	—	—	—
20 720	23,57	1	10 364	11,79	—	—	—	—	4 115	4,68	—	—	—	—
36 619	29,54	1	18 536	14,95	—	—	—	—	3 362	2,72	—	9 410	7,59	—
<b>117 691</b>	<b>22,28</b>	<b>3</b>	<b>90 604</b>	<b>17,15</b>	<b>2</b>	—	—	—	<b>30 885</b>	<b>5,85</b>	—	<b>9 410</b>	<b>1,79</b>	—
<b>155 090</b>	<b>50,73</b>	<b>4</b>	—	—	—	<b>43 299</b>	<b>14,16</b>	<b>1</b>	<b>2 786</b>	<b>0,91</b>	—	<b>4 051</b>	<b>1,32</b>	—
<b>44 542</b>	<b>37,84</b>	<b>1</b>	<b>16 269</b>	<b>13,82</b>	—	—	—	—	—	—	—	—	—	—
<b>51 603</b>	<b>24,92</b>	<b>1</b>	<b>47 633</b>	<b>23,00</b>	<b>1</b>	—	—	—	—	—	—	<b>3 730</b>	<b>1,81</b>	—
124 243	39,25	2	—	—	—	50 664	16,04	1	6 240	1,97	—	4 903	1,54	—
88 773	41,34	2	—	—	—	40 296	18,76	1	5 373	2,50	—	—	—	—
74 187	33,62	2	—	—	—	32 922	14,91	—	4 175	1,89	—	2 784	1,26	—
<b>287 203</b>	<b>38,20</b>	<b>6</b>	—	—	—	<b>123 882</b>	<b>16,48</b>	<b>2</b>	<b>15 788</b>	<b>2,10</b>	—	<b>7 687</b>	<b>1,02</b>	—
56 779	42,22	2	—	—	—	23 609	17,55	—	1 864	1,39	—	942	0,70	—
36 508	30,18	1	—	—	—	27 377	22,62	—	2 072	1,71	—	—	—	—
60 389	49,98	1	—	—	—	27 731	22,95	1	—	—	—	—	—	—
93 350	44,96	1	—	—	—	29 771	14,34	1	3 189	1,55	—	—	—	—
<b>247 026</b>	<b>42,33</b>	<b>5</b>	—	—	—	<b>108 488</b>	<b>18,57</b>	<b>2</b>	<b>7 125</b>	<b>1,22</b>	—	<b>942</b>	<b>0,16</b>	—
<b>1 650 322</b>	<b>31,83</b>	<b>37</b>	<b>589 553</b>	<b>11,38</b>	<b>13</b>	<b>545 215</b>	<b>10,51</b>	<b>10</b>	<b>171 676</b>	<b>3,31</b>	<b>1</b>	<b>65 793</b>	<b>1,27</b>	—

3. — Verkiezingen voor de algehele vernieuwing van de Kamer van Volksvertegenwoordigers in 1971 :  
Volksvertegenwoordigers te verkiezen en verkozen, kandidaat-titularissen, kiezers, stemmen.

(Bron : Ministerie van Binnenlandse Zaken.)

VERKIEZINGS- ARRONDISSE- MENTEN EN PROVINCIES	Volksvertegenwoordigers			Kandidaat titularissen	Kiezers		% der afwezigen	Geldige stemmen	% blanco en ongeldige stemmen
	te ver- kiezen	her- kozen	nieuw ver- kozen		ingeschreven (1)	die gestemd hebben			
Antwerpen .....	20	..	..	102	615 882	565 948	8,10	520 846	7,96
Mechelen .....	6	..	..	36	189 960	181 168	4,62	166 320	8,19
Turnhout .....	7	..	..	35	200 293	188 541	5,86	168 884	10,42
<i>Antwerpen :</i>	<b>33</b>	..	..	<b>173</b>	<b>1 006 135</b>	<b>935 657</b>	<b>7,00</b>	<b>856 050</b>	<b>8,50</b>
Brussel .....	33	..	..	316	1 005 558	912 287	9,27	840 381	7,88
Leuven .....	8	..	..	56	263 788	243 958	7,51	223 392	8,43
Nijvel .....	5	..	..	35	153 760	138 940	9,63	129 645	6,68
<i>Brabant :</i>	<b>46</b>	..	..	<b>407</b>	<b>1 423 106</b>	<b>1 295 185</b>	<b>8,98</b>	<b>1 193 418</b>	<b>7,85</b>
Charleroi .....	11	..	..	63	275 095	246 407	10,42	231 605	6,00
Bergen .....	6	..	..	30	163 411	145 986	10,66	135 600	7,11
Zinnik .....	4	..	..	20	100 768	91 422	9,27	85 446	6,53
Thuin .....	3	..	..	15	85 741	77 210	9,95	71 558	7,32
Doornik-Aat-Moeskroen	7	..	..	35	200 013	181 702	9,15	166 473	8,38
<i>Henegouwen :</i>	<b>31</b>	..	..	<b>163</b>	<b>825 028</b>	<b>742 727</b>	<b>9,97</b>	<b>690 682</b>	<b>7,00</b>
Luik .....	14	..	..	70	381 621	343 210	10,06	325 023	5,29
Hoei - Borgworm .....	4	..	..	20	106 583	96 363	9,58	91 107	5,45
Verviers .....	5	..	..	30	156 555	141 653	9,51	128 689	9,15
<i>Luik :</i>	<b>23</b>	..	..	<b>120</b>	<b>644 759</b>	<b>581 226</b>	<b>9,85</b>	<b>544 819</b>	<b>6,26</b>
Hasselt .....	6	..	..	26	177 306	166 285	6,21	148 024	10,98
Tongeren - Maaseik .....	7	..	..	31	188 172	176 067	6,41	154 387	12,31
<i>Limburg :</i>	<b>13</b>	..	..	<b>57</b>	<b>365 478</b>	<b>342 352</b>	<b>6,31</b>	<b>302 411</b>	<b>11,67</b>
Aarlen - Marche - en - Fa- menne - Bastenaken .....	3	..	..	12	80 703	73 555	8,85	66 067	10,18
Neufchâteau - Virton .....	2	..	..	8	62 902	57 633	8,37	52 907	8,20
<i>Luxemburg :</i>	<b>5</b>	..	..	<b>20</b>	<b>143 605</b>	<b>131 188</b>	<b>8,64</b>	<b>118 974</b>	<b>9,31</b>
Namen .....	5	..	..	26	156 612	140 870	10,05	131 539	6,62
Dinant - Philippeville .....	3	..	..	12	94 492	85 851	9,14	78 709	8,31
<i>Namen :</i>	<b>8</b>	..	..	<b>38</b>	<b>251 104</b>	<b>226 721</b>	<b>9,71</b>	<b>210 248</b>	<b>7,26</b>
Gent-Eeklo .....	13	..	..	65	388 683	355 117	8,63	327 350	7,81
Aalst .....	6	..	..	30	179 994	167 446	6,97	158 504	5,34
Oudenaarde .....	3	..	..	15	81 283	75 180	7,50	69 708	7,27
Dendermonde .....	4	..	..	20	119 709	111 168	7,13	102 607	7,70
Sint-Niklaas .....	4	..	..	20	133 927	124 080	7,35	115 248	7,11
<i>Oost-Vlaanderen :</i>	<b>30</b>	..	..	<b>150</b>	<b>903 596</b>	<b>832 991</b>	<b>7,81</b>	<b>773 417</b>	<b>7,15</b>
Brugge .....	5	..	..	20	160 642	147 902	7,93	134 766	8,88
Veurne-Diksm.-Oostend.	5	..	..	25	153 198	138 553	9,55	123 007	11,22
Roeselare - Tielt .....	5	..	..	25	147 212	137 066	6,89	123 868	9,62
Kortrijk .....	6	..	..	30	176 363	164 308	6,83	150 923	8,14
Ieper .....	2	..	..	8	71 014	65 394	7,91	59 050	9,70
<i>West-Vlaanderen :</i>	<b>23</b>	..	..	<b>108</b>	<b>708 429</b>	<b>653 223</b>	<b>7,79</b>	<b>591 614</b>	<b>9,43</b>
<i>Rijk :</i>	<b>212</b>	..	..	<b>1 236</b>	<b>6 271 240</b>	<b>5 741 270</b>	<b>8,45</b>	<b>5 281 633</b>	<b>8,00</b>
1968	212	..	..	1 277	6 170 167	5 554 652	9,98	5 177 952	6,78
1965	212	136	76	1 419	6 091 534	5 578 681	8,41	5 181 766	7,11
1961	212	169	43	1 221	6 036 165	5 573 861	7,66	5 265 025	5,54
1958	212	170	42	994	5 954 858	5 575 127	6,38	5 302 353	4,89
1954	212	177	35	1 072	5 863 092	5 463 130	6,82	5 160 486	5,54
1950	212	190	22	837	5 635 452	5 219 276	7,38	4 942 807	5,30
1949 (1)	212	160	52	1 129	5 635 452	5 320 263	5,59	5 030 886	5,44
1946	202	92	110	1 061	2 724 796	2 460 796	9,70	2 365 638	3,86
1939	202	149	53	1 231	2 667 341	2 488 879	6,69	2 338 437	6,04

(1) De vrouwen hebben het stemrecht voor de Kamers verkregen door de wet van 27 maart 1948 (Staatsblad van 22 april 1948).

#### 4. — Verkiezingen voor de algehele vernieuwing van de Kamer van Volksvertegenwoordigers in 1971 : Stemmen uitgebracht voor de partijen.

(Bron : Ministerie van Binnenlandse Zaken.)

VERKIEZINGS- ARRONDISSEMENTEN EN PROVINCIËS	Geldige stemmen	Stemmen uitgebracht voor						
		C.V.P. P.S.C.	B.S.P. P.S.B.	P.V.V. P.L.P.	Kommun- nisten	F.D.F. Rass. Wal.	Volks- unie	Andere partijen
Antwerpen .....	520 846	157 958	156 238	68 057	17 276	—	117 195	4 127
Mechelen .....	166 320	65 579	41 802	18 389	1 886	—	35 025	3 639
Turnhout .....	168 884	86 262	30 635	21 448	2 028	—	28 511	—
<i>Antwerpen :</i>	<b>856 050</b>	<b>309 799</b>	<b>228 670</b>	<b>107 894</b>	<b>21 190</b>	<b>—</b>	<b>180 731</b>	<b>7 766</b>
Brussel .....	840 381	200 359	(1) 172 516	(2) 119 297	21 683	235 929	69 754	20 843
Leuven .....	223 392	71 297	59 341	57 457	2 570	3 900	27 958	869
Nijvel .....	129 645	20 445	33 891	20 995	4 621	46 810	—	2 883
<i>Brabant :</i>	<b>1 193 418</b>	<b>292 101</b>	<b>265 748</b>	<b>197 749</b>	<b>28 874</b>	<b>286 639</b>	<b>97 712</b>	<b>24 595</b>
Charleroi .....	231 605	30 355	86 121	25 765	15 050	71 654	—	2 660
Bergen .....	135 600	20 759	61 231	19 368	18 487	15 755	—	—
Zinnik .....	35 446	18 367	35 542	11 021	6 557	13 959	—	—
Thuin .....	71 558	13 152	24 377	13 278	3 873	16 878	—	—
Doornik-Aat-Moeskroen .....	166 473	38 846	53 709	37 220	18 675	18 023	—	—
<i>Henegouwen :</i>	<b>690 682</b>	<b>121 479</b>	<b>260 980</b>	<b>106 652</b>	<b>62 642</b>	<b>136 269</b>	<b>—</b>	<b>2 660</b>
Luik .....	325 023	58 297	126 692	54 862	22 046	68 126	—	—
Hoel-Borgworm .....	91 107	16 224	42 922	16 074	3 830	12 057	—	—
Verviers .....	128 689	40 730	30 190	26 597	3 208	19 530	—	8 434
<i>Luik :</i>	<b>544 819</b>	<b>110 251</b>	<b>199 804</b>	<b>97 533</b>	<b>29 084</b>	<b>99 713</b>	<b>—</b>	<b>8 434</b>
Hasselt .....	148 024	66 422	36 990	17 156	612	—	26 844	—
Tongeren-Maaseik .....	154 387	75 664	26 871	24 365	918	—	26 569	—
<i>Limburg :</i>	<b>302 411</b>	<b>142 086</b>	<b>63 861</b>	<b>41 521</b>	<b>1 530</b>	<b>—</b>	<b>53 413</b>	<b>—</b>
Aarlen-Marche-en-Famenne-Bastenaken .....	66 067	24 809	16 090	17 989	—	7 179	—	—
Neufchâteau-Virton .....	52 907	23 168	9 870	12 866	—	7 003	—	—
<i>Luxemburg :</i>	<b>118 974</b>	<b>47 977</b>	<b>25 960</b>	<b>30 855</b>	<b>—</b>	<b>14 182</b>	<b>—</b>	<b>—</b>
Namen .....	131 539	25 683	43 585	21 672	2 304	37 956	—	339
Dinant-Philippeville .....	78 709	22 003	19 154	19 066	—	18 486	—	—
<i>Namen :</i>	<b>210 248</b>	<b>47 686</b>	<b>62 739</b>	<b>40 738</b>	<b>2 304</b>	<b>56 442</b>	<b>—</b>	<b>339</b>
Gent-Eeklo .....	327 350	116 690	69 925	76 227	5 737	—	58 771	—
Aalst .....	158 504	47 270	39 020	41 609	3 957	—	26 648	—
Oudenaarde .....	69 708	26 282	15 963	19 961	—	—	5 498	2 004
Dendermonde .....	102 607	34 259	28 548	17 516	2 200	—	20 084	—
Sint-Niklaas .....	115 248	48 390	25 219	11 625	1 893	—	28 121	—
<i>Oost-Vlaanderen :</i>	<b>773 417</b>	<b>272 891</b>	<b>178 675</b>	<b>166 938</b>	<b>13 787</b>	<b>—</b>	<b>139 122</b>	<b>2 004</b>
Brugge .....	134 766	54 637	38 652	17 223	—	—	24 254	—
Veurne-Diksmuide-Oostende .....	123 007	39 210	29 947	23 749	2 106	—	27 995	—
Roeselare-Tielt .....	123 868	59 171	25 436	9 305	—	—	28 812	1 144
Kortrijk .....	150 923	67 648	41 985	16 536	—	—	23 220	1 534
Ieper .....	59 050	22 259	16 169	8 964	—	—	11 658	—
<i>West-Vlaanderen :</i>	<b>591 614</b>	<b>242 925</b>	<b>152 189</b>	<b>75 777</b>	<b>2 106</b>	<b>—</b>	<b>115 939</b>	<b>2 678</b>
<i>Rijk :</i>	<b>5 281 633</b>	<b>1 587 195</b>	<b>1 438 626</b>	<b>865 657</b>	<b>161 517</b>	<b>593 245</b>	<b>586 917</b>	<b>48 476</b>

(1) waarvan 43 555 stemmen voor de lijst « Rode Leeuwen ».

(2) waarvan 69 139 stemmen voor de lijst « P.L.P. Bruxellois ».

N. B. — Zie de opmerkingen op de bladzijde 114.

**5. — Verkiezingen voor de algehele vernieuwing van de Kamer van Volksvertegenwoordigers in 1971 :  
Aantal verkozen vertegenwoordigers per partij.**

(Bron : Ministerie van Binnenlandse Zaken.)

VERKIEZINGS- ARRONDISSEMENTEN EN PROVINCIËS	Aantal verkozen vertegenwoordigers						
	C.V.P. P.S.C.	B.S.P. P.S.B.	P.V.V. P.L.P.	Kommu- nisten	F.D.F. Rass. Wal.	Volks- unie	Andere partijen
Antwerpen .....	6	6	3	—	—	5	—
Mechelen .....	3	2	—	—	—	1	—
Turnhout .....	4	1	1	—	—	1	—
<i>Antwerpen :</i>	<b>13</b>	<b>9</b>	<b>4</b>	—	—	<b>7</b>	—
Brussel .....	9	6 (1)	5 (2)	1	10	2	—
Leuven .....	2	3	2	—	—	1	—
Nijvel .....	1	2	—	—	2	—	—
<i>Brabant :</i>	<b>12</b>	<b>11</b>	<b>7</b>	<b>1</b>	<b>12</b>	<b>3</b>	—
Charleroi .....	2	4	1	—	4	—	—
Bergen .....	1	3	1	1	—	—	—
Zinnik .....	1	2	—	1	—	—	—
Thuin .....	—	1	1	—	1	—	—
Doornik-Aat-Moeskroen .....	1	2	2	1	1	—	—
<i>Henegouwen :</i>	<b>5</b>	<b>12</b>	<b>5</b>	<b>3</b>	<b>6</b>	—	—
Luik .....	2	5	3	1	3	—	—
Hoei-Borgworm .....	1	3	—	—	—	—	—
Verviers .....	2	1	1	—	1	—	—
<i>Luik :</i>	<b>5</b>	<b>9</b>	<b>4</b>	<b>1</b>	<b>4</b>	—	—
Hasselt .....	3	2	—	—	—	1	—
Tongeren-Maaseik .....	3	1	2	—	—	1	—
<i>Limburg :</i>	<b>6</b>	<b>3</b>	<b>2</b>	—	—	<b>2</b>	—
Aarlen - Marche-en-Famenne - Bastenaken	1	1	1	—	—	—	—
Neufchâteau-Virton .....	2	—	—	—	—	—	—
<i>Luxemburg :</i>	<b>3</b>	<b>1</b>	<b>1</b>	—	—	—	—
Namen .....	1	2	1	—	1	—	—
Dinant-Philippeville .....	1	1	—	—	1	—	—
<i>Namen :</i>	<b>2</b>	<b>3</b>	<b>1</b>	—	<b>2</b>	—	—
Gent-Eeklo .....	5	3	3	—	—	2	—
Aalst .....	2	1	2	—	—	1	—
Oudenaarde .....	1	1	1	—	—	—	—
Dendermonde .....	1	1	1	—	—	1	—
Sint-Niklaas .....	2	1	—	—	—	1	—
<i>Oost-Vlaanderen :</i>	<b>11</b>	<b>7</b>	<b>7</b>	—	—	<b>5</b>	—
Brugge .....	2	2	—	—	—	1	—
Veurne-Diksmuide-Oostende .....	2	1	1	—	—	1	—
Roeselare-Tielt .....	3	1	—	—	—	1	—
Kortrijk .....	2	2	1	—	—	1	—
Ieper .....	1	—	1	—	—	—	—
<i>West-Vlaanderen :</i>	<b>10</b>	<b>6</b>	<b>3</b>	—	—	<b>4</b>	—
<i>Rijk :</i>	<b>67</b>	<b>61</b>	<b>34</b>	<b>5</b>	<b>24</b>	<b>21</b>	—

(1) waarvan 1 verkozen voor de lijst « Rode Leeuwen ».  
(2) waarvan 3 verkozen voor de lijst « P.L.P. Bruxellois ».  
N.B. — Zie de opmerkingen op bladzijde 114.

## 6. — Verkiezingen voor de algehele vernieuwing van de Senaat in 1971 : Senatoren te verkiezen en verkozen, kandidaat-titularissen, kiezers, stemmen.

(Bron : Ministerie van Binnenlandse Zaken.)

VERKIEZINGS- ARRONDISSEMENTEN EN PROVINCIËS	Senatoren			Kan- didaat titula- rissen	Kiezers		Percent. der afwezigen	Geldige stemmen	% blanco en ongeldige stemmen
	te verkiezen	herkozen	nieuw verkozen		inge- schreven	die gestemd hebben			
Antwerpen .....	10	..	..	51	615 882	565 870	8,12	517 046	8,62
Mechelen - Turnhout .....	7	..	..	42	390 253	369 739	5,25	330 528	10,60
<i>Antwerpen:</i>	<b>17</b>	..	..	<b>93</b>	<b>1 006 135</b>	<b>935 609</b>	<b>7,00</b>	<b>847 574</b>	<b>9,40</b>
Brussel .....	17	..	..	153	1 005 558	912 329	9,27	825 831	9,48
Leuven .....	4	..	..	28	263 788	243 958	7,51	222 377	8,84
Nijvel .....	2	..	..	14	153 760	138 933	9,64	129 722	6,62
<i>Brabant:</i>	<b>23</b>	..	..	<b>195</b>	<b>1 423 106</b>	<b>1 295 220</b>	<b>8,68</b>	<b>1 177 930</b>	<b>9,05</b>
Bergen - Zinnik .....	5	..	..	25	264 179	237 448	10,11	221 376	6,76
Charleroi - Thuin .....	7	..	..	35	360 836	323 562	10,32	300 618	7,09
Doornik - Aat - Moeskroen .....	3	..	..	15	200 013	181 693	9,15	163 628	9,94
<i>Henegouwen:</i>	<b>15</b>	..	..	<b>75</b>	<b>825 028</b>	<b>742 703</b>	<b>9,97</b>	<b>685 622</b>	<b>7,68</b>
Luik .....	7	..	..	35	381 621	343 255	10,05	321 947	6,20
Hoei - Borgworm .....	2	..	..	10	106 583	96 368	9,58	90 072	6,53
Verviers .....	3	..	..	15	156 555	141 656	9,51	124 613	12,03
<i>Luik:</i>	<b>12</b>	..	..	<b>60</b>	<b>644 759</b>	<b>581 279</b>	<b>9,84</b>	<b>536 632</b>	<b>7,68</b>
<i>Limburg:</i>	<b>7</b>	..	..	<b>29</b>	<b>365 478</b>	<b>342 383</b>	<b>6,31</b>	<b>296 627</b>	<b>13,36</b>
<i>Luxemburg:</i>	<b>3</b>	..	..	<b>12</b>	<b>143 605</b>	<b>131 158</b>	<b>8,66</b>	<b>117 831</b>	<b>10,16</b>
<i>Namen:</i>	<b>4</b>	..	..	<b>16</b>	<b>251 104</b>	<b>226 717</b>	<b>9,71</b>	<b>208 387</b>	<b>8,08</b>
Gent - Eeklo .....	6	..	..	30	388 683	355 124	8,63	318 878	10,20
Sint-Niklaas - Dendermon- de .....	4	..	..	20	253 636	235 228	7,25	214 369	8,86
Aalst - Oudenaarde .....	4	..	..	20	261 277	242 617	7,14	222 947	8,10
<i>Oost-Vlaanderen:</i>	<b>14</b>	..	..	<b>70</b>	<b>903 596</b>	<b>832 969</b>	<b>7,81</b>	<b>756 194</b>	<b>9,21</b>
Brugge .....	3	..	..	12	160 642	147 904	7,92	133 792	9,54
Veurne - Diksmuide - Oos- tende .....	2	..	..	10	153 198	138 549	9,56	121 922	12,00
Roeselare - Tielt .....	2	..	..	8	147 212	137 072	6,88	121 905	11,06
Kortrijk - Ieper .....	4	..	..	20	247 377	229 713	10,01	206 997	9,88
<i>West-Vlaanderen:</i>	<b>11</b>	..	..	<b>50</b>	<b>708 429</b>	<b>653 238</b>	<b>7,79</b>	<b>584 616</b>	<b>10,50</b>
<i>Rijk:</i>	<b>106</b>	..	..	<b>600</b>	<b>6 271 240</b>	<b>5 741 276</b>	<b>8,45</b>	<b>5 211 413</b>	<b>9,22</b>
1968 .....	106	..	..	603	6 170 167	5 553 197	10,00	5 111 818	7,95
1965 .....	106	66	40	665	6 091 534	5 578 609	8,42	5 117 032	8,27
1961 .....	106	68	38	561	6 036 165	5 573 982	7,66	5 224 507	6,27
1958 .....	106	83	23	452	5 954 858	5 579 125	6,31	5 259 029	5,74
1954 .....	106	74	32	485	5 863 092	5 463 117	6,82	5 110 459	6,46
1950 .....	106	89	17	410	5 635 452	5 219 290	7,38	4 911 938	5,89
1949 .....	106	69	37	534	5 635 452	5 318 624	5,62	4 980 903	6,35
1946 .....	101	40	61	492	2 724 796	2 460 403	9,70	2 338 255	4,96
1939 .....	101	57	44	534	2 667 341	2 488 863	6,70	2 289 830	8,00
1936 .....	101	53	48	554	2 652 707	2 511 258	5,33	2 299 508	8,43
1932 .....	93	65	28	414	2 555 743	2 409 533	5,72	2 289 562	4,98
1929 .....	93	72	21	355	2 497 446	2 346 636	6,04	2 178 973	7,14
1925 .....	93	70	23	307	2 346 096	2 175 008	7,29	2 028 220	6,75
1921 .....	93	55	38	319	2 226 797	2 026 740	8,93	1 863 332	8,06
1919 .....	93	59	34	175	2 102 710	—	—	—	—

N.B.—De vrouwen hebben het stemrecht voor de Kamers verkregen door de wet van 27 maart 1948. (Staatsblad van 22 april 1948.)

## 7. — Verkiezingen voor de algehele vernieuwing van de Senaat in 1971 : Stemmen uitgebracht voor de partijen.

(Bron : Ministerie van Binnenlandse Zaken.)

VERKIEZINGS- ARRONDISSEMENTEN EN PROVINCIËS	Geldige stemmen	Stemmen uitgebracht voor						
		C.V.P. P.S.C.	B.S.P. P.S.B.	P.V.V. P.L.P.	Kommu- nisten	F.D.F. Rass. Wal.	Volks- unie	Andere partijen
Antwerpen .....	517 046	152 423	161 678	65 414	17 230	—	116 501	3 800
Mechelen-Turnhout .....	330 528	148 809	70 826	41 606	4 390	—	61 738	3 159
<i>Antwerpen :</i>	<b>847 574</b>	<b>301 232</b>	<b>232 504</b>	<b>107 020</b>	<b>21 620</b>	—	<b>178 239</b>	<b>6 959</b>
Brussel .....	825 831	167 658	(1) 167 805	(2) 138 992	22 698	242 976	73 444	12 758
Leuven .....	222 377	78 157	55 786	59 489	2 478	8 612	27 149	706
Nijvel .....	129 722	21 950	38 880	21 785	4 542	45 428	—	2 187
<i>Brabant :</i>	<b>1 177 930</b>	<b>262 765</b>	<b>256 921</b>	<b>220 266</b>	<b>29 718</b>	<b>292 016</b>	<b>100 593</b>	<b>15 651</b>
Bergen-Zinnik .....	221 876	35 268	99 388	30 044	28 096	28 580	—	—
Charleroi-Thuin .....	300 618	42 502	111 231	37 910	18 523	90 452	—	—
Doornik-Aat-Moeskroen .....	163 628	36 881	54 708	39 199	14 997	17 848	—	—
<i>Henegouwen :</i>	<b>685 622</b>	<b>114 651</b>	<b>265 327</b>	<b>107 153</b>	<b>61 616</b>	<b>136 875</b>	—	—
Luik .....	321 947	54 348	123 860	54 544	23 126	66 069	—	—
Hoei-Borgworm .....	90 072	16 962	40 744	15 081	4 391	12 894	—	—
Verviers .....	124 618	44 260	30 837	26 476	4 210	18 830	—	—
<i>Luik :</i>	<b>536 632</b>	<b>115 570</b>	<b>195 441</b>	<b>96 101</b>	<b>31 727</b>	<b>97 793</b>	—	—
<i>Limburg :</i>	<b>296 627</b>	<b>140 581</b>	<b>55 640</b>	<b>40 291</b>	<b>1 507</b>	—	<b>58 608</b>	—
<i>Luxemburg :</i>	<b>117 831</b>	<b>46 774</b>	<b>28 331</b>	<b>29 844</b>	—	<b>12 882</b>	—	—
<i>Namen :</i>	<b>208 387</b>	<b>49 169</b>	<b>61 788</b>	<b>38 228</b>	—	<b>59 202</b>	—	—
Gent-Eeklo .....	318 878	117 830	70 508	62 442	6 578	—	61 525	—
St-Niklaas-Dendermonde .....	214 369	82 921	49 055	29 493	4 854	—	48 046	—
Aalst-Oudenaarde .....	222 947	71 729	58 194	51 761	4 842	—	36 421	—
<i>Oost-Vlaanderen :</i>	<b>756 194</b>	<b>272 480</b>	<b>177 752</b>	<b>143 696</b>	<b>16 274</b>	—	<b>145 992</b>	—
Brugge .....	133 792	54 641	39 893	16 836	—	—	22 422	—
Veurne-Diksmuide-Oostende .....	121 922	45 185	30 149	19 231	1 992	—	25 365	—
Roeselare-Tielt .....	121 905	56 855	23 416	10 261	—	—	29 738	1 635
Kortrijk-Ieper .....	206 997	87 948	56 451	28 720	—	—	31 552	2 326
<i>West-Vlaanderen :</i>	<b>584 616</b>	<b>244 629</b>	<b>149 909</b>	<b>75 048</b>	<b>1 992</b>	—	<b>109 077</b>	<b>3 961</b>
<i>Rijk :</i>	<b>5 211 413</b>	<b>1 547 851</b>	<b>1 423 613</b>	<b>857 647</b>	<b>164 454</b>	<b>598 768</b>	<b>592 509</b>	<b>26 571</b>

(1) waarvan 41 585 stemmen op de lijst « Rode Leeuwen ».

(2) waarvan 81 133 stemmen op de lijst « P.L.P. Bruxellois ».

N.B. — Zie de opmerkingen op de bladzijde 114.



### 8. — Verkiezingen voor de algehele vernieuwing van de Senaat in 1971 : Aantal verkozen senatoren per partij.

(Bron : Ministerie van Binnenlandse Zaken.)

VERKIEZINGS- ARRONDISSEMENTEN EN PROVINCIËS	Aantal verkozen senatoren						
	C.V.P. P.S.C.	B.S.P. P.S.B.	P.V.V. P.L.P.	Kommunisten	F.D.F. Rass. Wal.	Volksunie	Andere partijen
Antwerpen .....	3	4	1	—	—	2	—
Mechelen-Turnhout .....	3	1	1	—	—	2	—
<i>Antwerpen :</i>	<b>6</b>	<b>5</b>	<b>2</b>	—	—	<b>4</b>	—
Brussel .....	4	3	3 (1)	—	5	2	—
Leuven .....	1	2	1	—	—	—	—
Nijvel .....	1	—	—	—	1	—	—
<i>Brabant :</i>	<b>6</b>	<b>5</b>	<b>4</b>	—	<b>6</b>	<b>2</b>	—
Bergen-Zinnik .....	1	3	—	1	—	—	—
Charleroi-Thuin .....	1	2	1	—	3	—	—
Doornik-Aat-Moeskroen .....	1	1	1	—	—	—	—
<i>Henegouwen :</i>	<b>3</b>	<b>6</b>	<b>2</b>	<b>1</b>	<b>3</b>	—	—
Luik .....	1	3	1	—	2	—	—
Hoei-Borgworm .....	1	1	—	—	—	—	—
Verviers .....	1	1	1	—	—	—	—
<i>Luik :</i>	<b>3</b>	<b>5</b>	<b>2</b>	—	<b>2</b>	—	—
<i>Limburg :</i>	<b>4</b>	<b>1</b>	<b>1</b>	—	—	<b>1</b>	—
<i>Luxemburg :</i>	<b>1</b>	<b>1</b>	<b>1</b>	—	—	—	—
<i>Namen :</i>	<b>1</b>	<b>1</b>	<b>1</b>	—	<b>1</b>	—	—
Gent-Eeklo .....	2	1	2	—	—	1	—
St-Niklaas-Dendermonde .....	2	1	—	—	—	1	—
Aalst-Oudenaarde .....	1	1	1	—	—	1	—
<i>Oost-Vlaanderen :</i>	<b>5</b>	<b>3</b>	<b>3</b>	—	—	<b>3</b>	—
Brugge .....	1	1	—	—	—	1	—
Veurne-Diksmuide-Oostende .....	1	1	—	—	—	—	—
Roeselare-Tielt .....	2	—	—	—	—	—	—
Kortrijk-Leper .....	1	1	1	—	—	1	—
<i>West-Vlaanderen :</i>	<b>5</b>	<b>3</b>	<b>1</b>	—	—	<b>2</b>	—
<i>Rijk :</i>	<b>34</b>	<b>30</b>	<b>17</b>	<b>1</b>	<b>12</b>	<b>12</b>	—

(1) waarvan 2 verkozen voor de lijst « P.L.P. Bruxellois ».  
N.B. — Zie de opmerkingen op de bladzijde 114.

## 9. — Verkiezingen voor de algehele vernieuwing van de Kamer van Volksvertegenwoordigers : Geldige stemmen en verkozen vertegenwoordigers per partij.

(Bron : Ministerie van Binnenlandse Zaken).

JAREN	Geldige stemmen en verkozen vertegenwoordigers									
	Totaal	C.V.P.	P.S.C.	Cartel V.D.B.	B.S.P.	P.V.V.	Communisten	Volksunie	F.D.F. Ras. Wal.	Andere partijen
<b>Aantal geldige stemmen</b>										
1971 .....	5 281 633 100,00	1 587 195 30,05 %		—	1 438 626 27,24 %	865 657 16,39 %	161 517 3,06 %	586 917 11,11 %	593 245 11,23 %	48 476 0,92 %
1968 .....	5 177 952 100,00	1 037 309 20,03 %	370 193 7,15 %	236 283 4,56 %	1 449 172 27,99 %	1 080 894 20,88 %	170 625 3,30 %	506 697 9,78 %	305 444 5,90 %	21 335 0,41 %
1965 .....	5 181 766 100,00	1 785 211 34,48 %		—	1 465 503 28,28 %	1 119 991 21,61 %	236 721 4,56 %	346 860 6,69 %	74 675 1,44 %	152 805 2,94 %
1961 .....	5 265 025 100,00	2 182 642 41,46 %		—	1 933 424 36,72 %	649 376 12,33 %	162 238 3,08 %	182 407 3,47 %	—	154 938 2,94 %
<b>Aantal zetels</b>										
1971 .....	212	67		—	61	34	5	21	24	—
1968 .....	212	45	15	9	59	47	5	20	12	—
1965 .....	212	77		—	64	48	6	12	3	2
1961 .....	212	96		—	84	20	5	5	—	2

## 10. — Verkiezingen voor de algehele vernieuwing van de Senaat : Geldige stemmen en verkozen senatoren per partij.

(Bron : Ministerie van Binnenlandse Zaken).

JAREN	Geldige stemmen en verkozen senatoren									
	Totaal	C.V.P.	P.S.C.	Cartel V.D.B.	B.S.P.	P.V.V.	Communisten	Volksunie	F.D.F. Ras. Wal.	Andere partijen
<b>Aantal geldige stemmen</b>										
1971 .....	5 211 413 100,00	1 547 851 29,70 %		—	1 423 613 27,32 %	857 647 16,46 %	164 454 3,15 %	592 509 11,37 %	598 768 11,49 %	26 571 0,51 %
1968 .....	5 111 818 100,00	1 026 194 20,08 %	371 871 7,27 %	183 171 3,58 %	1 455 714 28,48 %	1 073 860 21,00 %	180 130 3,52 %	513 342 10,05 %	293 433 5,74 %	14 103 0,28 %
1965 .....	5 117 032 100,00	1 785 189 34,88 %		—	1 449 492 28,32 %	1 111 894 21,72 %	239 095 4,67 %	338 769 6,66 %	73 506 1,43 %	119 087 2,32 %
1961 .....	5 224 507 100,00	2 200 323 42,12 %		—	1 924 605 36,83 %	637 922 12,21 %	163 576 3,13 %	159 096 3,05 %	—	138 985 2,66 %
<b>Aantal zetels</b>										
1971 .....	106	34		—	30	17	1	12	12	—
1968 .....	106	24	7	4	33	22	2	9	5	—
1965 .....	106	44		—	31	23	3	4	1	—
1961 .....	106	47		—	45	11	1	2	—	—

C.V.P. : Christelijke volkspartij ; B.S.P. : Belgische socialistische partij ; P.V.V. : Partij voor vrijheid en vooruitgang (voor 1965 : Liberale partij).  
F.D.F. — Ras.Wal. : Front démocratique francophone. — Rassemblement Wallon ; Cartel V.D.B. : Cartel Van den Boeynants.

N. B. — De vrouwen hebben het stemrecht voor de Kamers verkregen door de wet van 27 maart 1948 (Staatsblad van 22 april 1948).

## 11. — Samenstelling van het Parlement.

(Bron : Ministerie van Binnenlandse Zaken.)

## A. In 1968 en 1971

OMSCHRIJVING	Antwerpen	Brabant	Henegouwen	Luik	Limburg	Luxemburg	Namen	Oost-Vlaand.	West-Vlaand.	Rijk
Volksvertegenwoordigers	33	46	31	23	13	5	8	30	23	212
Senatoren : van rechtswege .....	—	—	—	—	—	—	—	—	—	1
verkozen door het kiezerskorps .....	17	23	15	12	7	3	4	14	11	106
provinciale .....	7	10	6	5	3	3	3	6	5	48
verk. door de Senaat ...	—	—	—	—	—	—	—	—	—	24

## B. Vorige jaren

OMSCHRIJVING	Wetten										
	20-4-1878	9-5-1882	12-5-1892	7-9-1893	18-4-1902	2-5-1912	15-10-1921	6-8-1925	11-4-1936	18-5-1949	8-4-1965
Volksvertegenwoordigers	132	138	152	152	166	186	186	187	202	212	212
Senatoren : van rechtswege .....	1	1	1	1	1	1	1	1	1	1	1
verkozen door het kiezerskorps .....	66	69	76	76	83	93	93	93	101	106	106
provinciale .....	—	—	—	26	27	27	40	40	44	46	48
verk. door de Senaat	—	—	—	—	—	—	20	20	22	23	24

## 12. — Samenstelling van de Senaat.

## Senator van rechtswege : 1.

1971	C.V.P.	P.S.C.	Cartel V.D.B.	B.S.P.	P.V.V.	Communisten	Volksunie	F.D.F. Ras. Wal.	Andere partijen	Totaal
Senatoren : verkozen door het kiezerskorps .....	34	—	—	30	17	1	12	12	—	106
provinciale .....	19	—	—	12	8	—	5	4	—	48
verkozen door de Senaat .....	8	—	—	7	4	—	2	3	—	24
<b>Totaal :</b>	<b>61</b>	<b>—</b>	<b>—</b>	<b>49</b>	<b>29</b>	<b>1</b>	<b>19</b>	<b>19</b>	<b>—</b>	<b>178</b>
1968 .....	41	19	4	53	37	2	14	8	—	178
1965 .....	76	—	—	52	40	4	5	1	—	178
1961 .....	81	—	—	73	17	1	2	—	1	175

N. B. - Zie de opmerkingen op de vorige bladzijde.

13. — Vertegenwoordiging in het Parlement : Aantal door de verschillende partijen bekomen zetels in de Kamer van Volksvertegenwoordigers.

POLITIEKE PARTIJEN	Antwerpen	Brabant	Henegouwen	Luik	Limburg	Luxemburg	Namen	Oost-Vlaanderen	West-Vlaanderen	Rijk
<b>Verkiezingen van 1932 :</b>										
Katholieken .....	11	14	8	7	6	4	4	13	12	79
Socialisten .....	9	13	18	12	—	2	4	9	6	73
Liberalen .....	3	8	4	3	—	—	1	3	2	24
Frontpartij en Vlaamse Nationalisten .....	1	1	—	—	1	—	—	3	2	8
Kommunisten .....	—	1	1	1	—	—	—	—	—	3
<b>Verkiezingen van 1936 :</b>										
Socialisten .....	10	13	16	10	—	2	4	8	7	70
Katholieken .....	12	11	4	4	5	2	2	12	9	61
Liberalen .....	3	7	4	2	1	—	1	3	2	23
Rex .....	1	6	3	5	—	2	2	2	—	21
Frontpartij en Vlaamse Nationalisten .....	3	2	—	—	3	—	—	4	4	16
Kommunisten .....	—	3	3	3	—	—	—	—	—	9
Christelijke Democraten .....	—	—	2	—	—	—	—	—	—	2
<b>Verkiezingen van 1939 :</b>										
Katholieken (Waals Blok en K.V.V.) .....	11	12	7	5	6	4	4	13	11	73
Socialisten .....	10	11	16	9	—	2	3	8	5	64
Liberalen .....	3	11	6	5	—	—	2	4	2	33
Frontpartij en Vlaamse Nationalisten .....	4	2	—	—	3	—	—	4	4	17
Kommunisten .....	—	3	3	3	—	—	—	—	—	9
Rex .....	—	2	—	2	—	—	—	—	—	4
Strijders .....	—	1	—	—	—	—	—	—	—	1
Frenssen (Technocraten) .....	1	—	—	—	—	—	—	—	—	1
<b>Verkiezingen van 1946 :</b>										
Christelijke Volkspartij .....	16	16	7	7	7	4	4	17	14	92
Socialisten .....	10	14	14	10	1	2	4	8	6	69
Kommunisten .....	1	6	8	5	—	—	1	2	—	23
Liberalen .....	2	5	3	2	1	—	—	2	2	17
Unie der Democratische Belgen .....	—	1	—	—	—	—	—	—	—	1
<b>Verkiezingen van 1949 :</b>										
Christelijke Volkspartij .....	18	18	8	8	10	6	5	17	15	105
Socialisten .....	10	13	15	9	1	—	4	8	6	66
Liberalen .....	3	10	4	4	—	—	—	5	3	29
Kommunisten .....	1	3	5	3	—	—	—	—	—	12
<b>Verkiezingen van 1950 :</b>										
Christelijke Volkspartij .....	20	18	9	8	9	4	5	19	16	108
Socialisten .....	10	17	17	11	2	2	4	8	6	77
Liberalen .....	2	7	3	3	—	—	—	3	2	20
Kommunisten .....	—	2	3	2	—	—	—	—	—	7

13. — Vertegenwoordiging in het Parlement : Aantal door de verschillende partijen bekomen zetels in de Kamer van Volksvertegenwoordigers(vervolg).

POLITIEKE PARTIJEN	Antwerpen	Brabant	Henegouwen	Luik	Limburg	Luxemburg	Namen	Oost-Vlaanderen	West-Vlaanderen	Rijk
<b>Verkiezingen van 1954 :</b>										
Christelijke Volkspartij . . . .	17	15	8	8	8	4	4	17	14	95
Socialisten . . . . .	12	19	18	12	2	2	5	9	7	86
Liberalen . . . . .	2	8	4	3	1	—	—	4	3	25
Kommunisten . . . . .	—	1	2	1	—	—	—	—	—	4
Volksunie . . . . .	1	—	—	—	—	—	—	—	—	1
Christelijk Verbond voor Volk en Vrijheid . . . . .	—	1	—	—	—	—	—	—	—	1
<b>Verkiezingen van 1958 :</b>										
Christelijke Volkspartij . . . .	18	18	10	9	8	4	5	17	15	104
Socialisten . . . . .	11	18	19	12	2	2	4	9	7	84
Liberalen . . . . .	2	7	3	2	1	—	—	4	2	21
Kommunisten . . . . .	—	1	—	1	—	—	—	—	—	2
Volksunie . . . . .	1	—	—	—	—	—	—	—	—	1
<b>Verkiezingen van 1961 :</b>										
Christelijke Volkspartij . . . .	16	16	8	8	9	4	4	15	16	96
Socialisten . . . . .	11	18	17	12	2	2	5	9	8	84
Liberalen . . . . .	3	7	3	3	—	—	—	4	—	20
Kommunisten . . . . .	—	1	3	1	—	—	—	—	—	5
Volksunie . . . . .	2	1	—	—	—	—	—	2	—	5
Nationale Beweging . . . . .	—	1	—	—	—	—	—	—	—	1
Onafhankelijken . . . . .	—	—	1	—	—	—	—	—	—	1
<b>Verkiezing van 1965 :</b>										
Christelijke Volkspartij . . . .	14	13	6	5	9	3	3	13	11	77
Socialisten . . . . .	10	13	13	9	2	1	3	7	6	64
P.V.V. . . . .	5	15	8	6	2	1	2	6	3	48
Kommunisten . . . . .	—	1	3	2	—	—	—	—	—	6
Volksunie . . . . .	4	1	—	—	—	—	—	4	3	12
F.D.F. . . . .	—	3	—	—	—	—	—	—	—	3
Waals front . . . . .	—	—	1	1	—	—	—	—	—	2
<b>Verkiezingen van 1968 :</b>										
Christelijke Volkspartij . . . .	13	3	—	—	7	—	—	12	10	45
Parti Social Chrétien . . . . .	—	1	5	5	—	2	2	—	—	15
Cartel Vanden Boeynants . . . .	—	9	—	—	—	—	—	—	—	9
Socialisten . . . . .	10	10	12	9	2	1	2	7	6	59
P.V.V. . . . .	4	13	8	6	2	2	3	6	3	47
Kommunisten . . . . .	—	1	3	1	—	—	—	—	—	5
Volksunie . . . . .	6	3	—	—	2	—	—	5	4	20
F.D.F. — Rassemblement Wallon . . . . .	—	6	3	2	—	—	1	—	—	12
<b>Verkiezingen van 1971 :</b>										
Christelijke Volkspartij . . . .	13	12	5	5	6	3	2	11	10	67
Socialisten . . . . .	9	11	12	9	3	1	3	7	6	61
P.V.V. . . . .	4	7	5	4	2	1	1	7	3	34
Kommunisten . . . . .	—	1	3	1	—	—	—	—	—	5
Volksunie . . . . .	7	3	—	—	2	—	—	5	4	21
F.D.F. — Rassemblement Wallon . . . . .	—	12	6	4	—	—	2	—	—	24

14. — Verkiezingen voor de algehele vernieuwing van de provincieraden in 1971 : Provinciale raadsleden, kandidaten, kiezers, stemmen.

(Bron : Ministerie van Binnenlandse Zaken.)

PROVINCIES	Provinciale raadsleden			Aantal voorgedragen kandidaten	Kiezers		% der afwezigen	Geldige stemmen	% blanco en ongeldige stemmen
	te verkiezen	herkozen	nieuw verkozen		ingeschreven	die gestemd hebben			
Antwerpen .....	90	..	..	..	1 006 135	917 300	8,83	849 657	7,37
Brabant .....	90	..	..	..	1 423 106	1 295 130	8,99	1 184 179	8,57
Henegouwen .....	90	..	..	..	825 028	742 519	10,00	687 045	7,47
Luik .....	86	..	..	..	644 759	581 239	9,85	537 252	7,57
Limburg .....	70	..	..	..	365 478	342 468	6,30	309 010	9,77
Luxemburg .....	50	..	..	..	143 605	131 559	8,39	120 370	8,50
Namen .....	60	..	..	..	251 104	226 676	9,73	211 010	6,91
Oost-Vlaanderen .....	90	..	..	..	903 596	837 179	7,35	770 277	7,99
West-Vlaanderen .....	80	..	..	..	708 429	653 179	7,80	590 126	9,65
<b>Rijk:</b>	<b>706</b>	<b>..</b>	<b>..</b>	<b>..</b>	<b>6 271 240</b>	<b>5 727 249</b>	<b>8,67</b>	<b>5 258 926</b>	<b>8,18</b>
1968 .....	706	..	..	..	6 170 167	5 548 062	10,08	5 139 797	7,35
1965 .....	706	..	..	..	6 091 534	5 542 096	9,02	5 118 919	7,64
1961 .....	696	..	..	..	6 036 165	5 570 770	7,71	5 237 225	5,99
1958 .....	696	484	212	2 789	5 954 858	5 578 409	6,32	5 263 657	5,64
1954 .....	696	482	214	2 904	5 863 092	5 441 985	7,18	5 104 249	6,21
1950 .....	696	604	92	2 737	5 635 452	5 217 482	7,42	4 917 286	5,75
1949 .....	696	415	281	2 983	5 635 452	5 319 115	5,61	4 985 315	6,28
1946 .....	696	250	446	3 141	2 724 796	2 448 153	10,15	2 381 564	2,72
1936 .....	696	423	273	3 779	2 652 707	2 498 549	5,81	2 377 745	4,83
1932 .....	696	480	216	3 121	2 555 734	2 401 206	6,05	2 299 960	4,22

15. — Aantal provinciale raadsleden.

OMSCHRIJVING	Antwerpen	Brabant	Henegouwen	Luik	Limburg	Luxemburg	Namen	Oost-Vlaand.	West-Vlaand.	Rijk
--------------	-----------	---------	------------	------	---------	-----------	-------	--------------	--------------	------

Provinciale raadsleden

Wetten van :										
8 april 1903 .....	75	93	91	84	48	44	64	93	78	670
19 oktober 1921 .....	80	90	90	80	60	50	60	90	80	680
8 augustus 1925 .....	90	90	90	86	60	50	60	90	80	696
11 april 1936 .....	90	90	90	86	60	50	60	90	80	696
K.B. 2-4-1965 .....	90	90	90	86	70	50	60	90	80	706

## 16. — Verkiezingen voor de vernieuwing van de gemeenteraden in 1970.

(Bron : Provinciale besturen.)

PROVINCIES	Kiezers	Stemmers	Kiezers die niet gestemd hebben	Te verkiezen raadsleden	Kandidaten	Verkozen raadsleden		
						Zonder stemming	Bij stemming	
							Titularissen	Opvolgers
Antwerpen .....	1 055 334	999 238	56 096	1 964	7 022	54	1 909	1 529
Brabant .....	1 480 127	1 370 969	109 158	3 777	14 229	151	3 626	3 178
Henegouwen .....	868 189	773 515	94 674	4 185	10 478	455	3 730	2 685
Luik .....	618 488	573 975	44 513	2 989	7 715	412	2 577	1 975
Limburg .....	387 153	374 128	13 025	1 564	4 344	79	1 485	1 225
Luxemburg .....	151 031	127 292	23 739	1 787	3 778	301	1 486	1 104
Namen .....	232 798	222 411	10 387	2 737	5 593	629	2 108	1 447
Oost-Vlaanderen ...	925 510	882 687	42 823	2 731	7 952	154	2 577	2 011
West-Vlaanderen ..	740 369	682 546	57 823	2 202	6 092	103	2 099	1 604
<i>Rijk:</i>	<b>6 458 999</b>	<b>6 006 761</b>	<b>452 238</b>	<b>23 936</b>	<b>67 203</b>	<b>2 338</b>	<b>21 597</b>	<b>16 758</b>
1964 .....	5 850 811	5 435 335	415 476	23 583	57 853	2 800	20 580	14 420
1958 .....	5 860 703	(1)	(1)	23 647	55 022	2 558	21 087	14 827
1952 .....	5 488 764	5 068 962	419 802	23 885	53 121	3 334	20 546	14 291
1946 .....	5 350 888	4 857 234	493 654	23 692	54 286	3 108	20 583	17 239
1938 .....	5 215 863	4 892 712	323 151	23 684	56 774	2 738	20 935	15 006
1932 .....	4 988 784	4 681 969	306 815	23 684	55 424	2 224	21 460	15 840
1926 .....	4 629 783	4 289 648	340 135	23 441	49 891	3 084	20 354	13 948
1921 .....	4 085 327	3 672 645	412 682	23 110	48 593	2 445	20 659	13 962

(1) Niet berekende gegevens.





## Onderwijs en Cultuur

## A. SCHOOLBEVOLKING

### 1. — Voorschoolse opvoeding (kleuteronderwijs).

#### I. Schoolbevolking naar geslacht en taalstelsel

JAREN	Taalstelsel			Totaal		
	Frans	Nederlands	Duits	Jongens	Meisjes	Totaal
1956-1957 .....	131 335	220 816	590	179 070	173 671	352 741
1957-1958 .....	133 906	227 948	708	184 301	178 261	362 562
1958-1959 .....	140 544	235 082	871	191 171	185 326	376 497
1959-1960 .....	146 817	245 097	931	199 025	193 820	392 845
1960-1961 .....	152 574	251 435	1 126	205 872	199 263	405 135
1961-1962 .....	155 101	257 341	1 222	210 624	203 040	413 664
1962-1963 .....	158 434	264 134	1 173	216 192	207 549	423 741
1963-1964 .....	160 355	268 593	1 385	219 101	211 232	430 333
1964-1965 .....	166 982	273 980	1 575	224 948	217 589	442 537
1965-1966 .....	166 767	274 712	1 729	225 720	217 488	443 208
1966-1967 .....	170 755	280 967	1 780	231 356	222 146	453 502
1967-1968 .....	174 254	283 393	1 820	234 552	224 915	459 467
1968-1969 .....	177 149	282 975	2 148	235 791	226 481	462 272
1969-1970 .....	180 400	284 082	2 512	237 924	229 070	466 994

#### II. Schoolbevolking naar geslacht en inrichtende macht

INRICHTENDE MACHT	1964-1965	1965-1966	1966-1967	1967-1968	1968-1969	1969-1970		
						Jongens	Meisjes	Totaal
Staat .....	40 405	43 569	48 736	53 252	54 363	30 568	28 178	58 746
Provincies .....	213	210	308	315	328	178	162	340
Gemeenten .....	122 325	121 794	124 706	126 349	129 403	68 413	63 610	132 023
<i>Totaal:</i>	<b>162 943</b>	<b>165 573</b>	<b>173 750</b>	<b>179 916</b>	<b>184 094</b>	<b>99 159</b>	<b>91 950</b>	<b>191 109</b>
Particulieren .....	<b>279 594</b>	<b>277 635</b>	<b>279 752</b>	<b>279 551</b>	<b>278 178</b>	<b>138 765</b>	<b>137 120</b>	<b>275 885</b>
<i>Algemeen totaal:</i>	<b>442 537</b>	<b>443 208</b>	<b>453 502</b>	<b>459 467</b>	<b>462 272</b>	<b>237 924</b>	<b>229 070</b>	<b>466 994</b>

## 2. — Onderwijs van het eerste niveau (lagere cyclus).

## I. Schoolbevolking naar geslacht en taalstelsel

JAREN	Taalstelsel			Totaal		
	Frans	Nederlands	Duits	Jongens	Meisjes	Totaal
1957-1958 .....	378 918	499 460	4 330	454 455	428 253	882 708
1958-1959 .....	384 366	500 691	4 566	457 845	431 778	889 623
1959-1960 .....	389 470	508 437	4 503	464 922	437 488	902 410
1960-1961 .....	397 827	515 854	5 141	473 414	445 408	918 822
1961-1962 .....	397 006	524 520	5 267	476 820	449 973	926 793
1962-1963 .....	398 582	531 821	5 109	481 823	453 689	935 512
1963-1964 .....	402 763	542 894	5 660	490 225	461 092	951 317
1964-1965 .....	409 177	552 413	5 534	497 903	469 221	967 124
1965-1966 .....	412 783	561 091	5 752	503 900	475 726	979 626
1966-1967 .....	414 110	568 735	5 854	508 538	480 161	988 699
1967-1968 .....	421 348	575 333	5 930	516 219	486 393	1 002 611
1968-1969 .....	421 835	580 579	6 030	519 465	488 979	1 008 444
1969-1970 .....	421 964	584 934	6 521	522 232	491 187	1 013 419

## II. Schoolbevolking naar geslacht en inrichtende macht

INRICHTENDE MACHT	1964-1965	1965-1966	1966-1967	1967-1968	1968-1969	1969-1970		
						Jongens	Meisjes	Totaal
Staat .....	128 382	135 798	141 782	148 576	153 098	88 159	72 800	160 959
Provincies .....	1 455	1 669	1 836	1 864	2 293	1 179	1 262	2 441
Gemeenten .....	326 726	325 821	323 993	326 285	327 082	204 582	120 172	324 754
<i>Totaal:</i>	<b>456 563</b>	<b>463 288</b>	<b>467 611</b>	<b>476 725</b>	<b>482 473</b>	<b>293 920</b>	<b>194 234</b>	<b>488 154</b>
Particulieren .....	<b>510 561</b>	<b>516 338</b>	<b>521 088</b>	<b>525 886</b>	<b>525 971</b>	<b>228 312</b>	<b>296 953</b>	<b>525 265</b>
<i>Algemeen totaal:</i>	<b>967 124</b>	<b>979 626</b>	<b>988 699</b>	<b>1 002 611</b>	<b>1 008 444</b>	<b>522 232</b>	<b>491 187</b>	<b>1 013 419</b>

## III. Schoolbevolking naar het studiejaar

STUDIEJAAR	1964-1965	1965-1966	1966-1967	1967-1968	1968-1969	1969-1970		
						Jongens	Meisjes	Totaal
Bijzonder jaar .....	18 850	22 301	33 311	36 084	40 958	27 588	17 983	45 571
1 <sup>e</sup> jaar .....	181 585	184 517	178 442	180 588	177 436	92 388	86 887	179 275
2 <sup>e</sup> jaar .....	163 898	165 085	166 196	164 357	165 694	82 920	79 508	162 428
3 <sup>e</sup> jaar .....	158 143	160 419	160 767	163 799	161 082	82 420	79 600	162 020
4 <sup>e</sup> jaar .....	153 760	153 874	155 134	157 657	159 613	80 345	76 518	156 863
5 <sup>e</sup> jaar .....	151 478	152 808	153 221	156 033	157 230	81 615	77 792	159 407
6 <sup>e</sup> jaar .....	139 410	140 622	141 628	144 093	146 431	74 956	72 899	147 855
<i>Totaal:</i>	<b>967 124</b>	<b>979 626</b>	<b>988 699</b>	<b>1 002 611</b>	<b>1 008 444</b>	<b>522 232</b>	<b>491 187</b>	<b>1 013 419</b>

3. — Algemeen overzicht van het onderwijs van het tweede niveau gedurende het schooljaar (1968-1969)  
(secundaire cyclus).

Schoolbevolking naar het geslacht, de aard van het onderwijs en de inrichtende macht.

AARD VAN HET ONDERWIJS	Onderwijs ingericht door de openbare machten									Onderwijs ingericht door particulieren			Totale schoolbevolking		
	Staat			Provincies			Gemeenten			Jongens	Meisjes	Totaal	Jongens	Meisjes	Totaal
	Jongens	Meisjes	Totaal	Jongens	Meisjes	Totaal	Jongens	Meisjes	Totaal						
A. 4 <sup>e</sup> lagere graad .....	19	12	31	19	8	22	2 078	2 045	4 123	2 527	4 336	6 863	4 643	6 396	11 039
B. Middelbaar onderwijs :															
1) Lagere graad .....	38 648	33 501	72 149	921	1 202	2 123	3 987	5 015	9 002	67 919	60 246	128 165	111 475	99 964	211 439
2) Hogere graad .....	17 950	12 601	30 551	249	128	377	1 409	1 249	2 658	36 784	27 747	64 531	56 392	41 725	98 117
C. Technisch onderwijs :															
1) Lagere graad .....	28 227	10 908	34 135	18 174	4 087	17 211	13 043	7 734	20 777	56 638	39 151	95 789	106 082	61 830	167 912
2) Hogere graad .....	9 016	3 494	12 510	5 070	3 110	8 180	4 145	4 617	8 762	21 780	19 828	41 608	40 011	31 049	71 060
D. Beroepsonderwijs :															
1) Lagere graad .....	11 357	7 502	18 859	4 090	2 422	6 512	6 090	10 759	16 849	21 114	46 092	67 206	42 651	66 775	109 426
2) Hogere graad .....	68	1 315	1 383	155	1 660	1 815	561	2 732	3 293	1 389	12 175	13 564	2 173	17 882	20 055
E. Aanvullend beroeps- onderwijs :															
Hogere graad .....	32	198	230	12	618	630	7	309	316	171	3 670	3 841	222	4 795	5 017
F. Normaalonderwijs. Hogere graad :															
1) Kleuteronderwijze- ressen .....	—	1 257	1 257	—	225	225	—	435	435	—	3 164	3 164	—	5 081	5 081
2) Lager .....	1 560	2 059	3 619	423	577	1 000	733	809	1 542	3 147	4 893	8 040	5 863	8 338	14 201
G. Kunstonderwijs :															
Hogere graad .....	498	220	718	153	70	223	681	311	992	—	—	—	1 327	601	1 928
Samenvatting :															
Lagere graad .....	73 251	51 923	125 174	18 204	7 664	25 868	25 198	25 553	50 751	148 198	149 825	298 023	264 851	234 965	499 816
Hogere graad .....	29 119	21 144	50 263	6 062	6 388	12 450	7 536	10 462	17 998	63 271	71 477	134 748	105 988	109 471	215 459
<i>Algemeen totaal :</i>	102 370	73 067	175 437	24 266	14 052	38 318	32 734	36 015	68 749	211 469	221 302	432 771	370 839	344 436	715 275

## 4. — Onderwijs van het tweede niveau (secundaire cyclus).

## A. Vierde graad van het lager onderwijs.

## I. Schoolbevolking naar geslacht en taalstelsel.

JAREN	Taalstelsel			Totaal			JAREN
	Frans	Nederlands	Duits	Jongens	Meisjes	Totaal	
1958-1959 .....	14 325	51 447	255	27 505	38 522	66 027	1958-1959
1959-1960 .....	12 854	44 748	270	24 287	33 585	57 872	1959-1960
1960-1961 .....	11 481	38 455	253	20 781	29 408	50 189	1960-1961
1961-1962 .....	10 330	31 413	252	17 632	24 363	41 995	1961-1962
1962-1963 .....	8 878	25 018	231	14 187	19 940	34 127	1962-1963
1963-1964 .....	7 590	20 744	218	11 519	17 033	28 552	1963-1964
1964-1965 .....	6 282	16 776	204	9 191	14 071	23 262	1964-1965
1965-1966 .....	5 318	12 862	154	7 202	11 132	18 334	1965-1966
1966-1967 .....	4 522	10 283	106	6 149	8 762	14 911	1966-1967
1967-1968 .....	4 193	8 708	44	5 386	7 559	12 945	1967-1968
1968-1969 .....	3 572	7 443	24	4 643	6 396	11 039	1968-1969
1969-1970 .....	2 799	6 044	9	3 692	5 160	8 852	1969-1970

## II. Schoolbevolking naar de inrichtende macht van het onderwijs.

INRICHTENDE MACHT	1965-1966	1966-1967	1967-1968	1968-1969	1969-1970		
					Jongens	Meisjes	Totaal
Staat .....	—	—	47	31	16	38	54
Provincies .....	25	17	19	22	27	—	27
Gemeenten .....	6 456	5 331	4 803	4 123	1 659	1 604	3 263
<b>Totaal:</b>	<b>6 481</b>	<b>5 348</b>	<b>4 869</b>	<b>4 176</b>	<b>1 702</b>	<b>1 642</b>	<b>3 344</b>
Particulieren .....	<b>11 853</b>	<b>9 563</b>	<b>8 076</b>	<b>6 863</b>	<b>1 990</b>	<b>3 518</b>	<b>5 508</b>
<b>Algemeen totaal:</b>	<b>18 334</b>	<b>14 911</b>	<b>12 945</b>	<b>11 039</b>	<b>3 692</b>	<b>5 160</b>	<b>8 852</b>

## III. Schoolbevolking naar het studiejaar.

STUDIEJAAR	1965-1966	1966-1967	1967-1968	1968-1969	1969-1970		
					Jongens	Meisjes	Totaal
4 <sup>o</sup> graad:							
1 <sup>o</sup> jaar .....	11 180	9 219	8 075	6 850	2 794	2 772	5 566
2 <sup>o</sup> jaar .....	7 154	5 692	4 870	4 189	898	2 388	3 286
<b>Totaal:</b>	<b>18 334</b>	<b>14 911</b>	<b>12 945</b>	<b>11 039</b>	<b>3 692</b>	<b>5 160</b>	<b>8 852</b>

4. — Onderwijs van het tweede niveau (secundaire cyclus). (vervolg)

B. Middelbaar onderwijs (Algemeen vormende opleiding).

I. Schoolbevolking naar geslacht en taalstelsel.

JAREN	Frans			Nederlands			Duits			Totaal		
	Jongens	Meisjes	Totaal	Jongens	Meisjes	Totaal	Jongens	Meisjes	Totaal	Jongens	Meisjes	Totaal
<b>Lagere graad.</b>												
1959-1960 .....	43 323	42 082	85 405	49 667	34 329	83 996	—	—	—	92 990	76 411	169 401
1960-1961 .....	46 888	47 992	94 880	52 911	38 217	91 128	—	—	—	99 799	86 209	186 008
1961-1962 .....	47 727	48 464	96 191	53 837	40 462	94 299	—	—	—	101 563	88 927	190 490
1962-1963 .....	47 483	48 562	96 045	54 302	43 072	97 374	—	—	—	101 785	91 634	193 419
1963-1964 .....	46 591	48 436	95 027	55 301	44 965	100 266	—	—	—	101 892	93 401	195 293
1964-1965 .....	46 479	47 004	93 483	56 489	45 514	102 003	—	—	—	102 968	92 518	195 486
1965-1966 .....	46 812	46 291	93 103	57 686	46 481	104 167	—	—	—	104 498	92 772	197 270
1966-1967 (*) .....	47 489	45 983	93 472	59 179	47 778	106 957	—	—	—	106 668	93 761	200 429
1967-1968 .....	47 929	46 734	94 663	60 632	50 198	110 830	404	465	869	108 965	97 397	206 362
1968-1969 .....	48 495	47 529	96 024	62 413	51 909	114 322	567	526	1 093	111 475	99 964	211 439
1969-1970 .....	48 392	47 915	96 307	63 054	51 707	114 761	415	490	905	111 861	100 112	211 973
<b>Hogere graad.</b>												
1959-1960 .....	14 881	8 145	23 026	18 643	7 216	25 859	—	—	—	33 524	15 361	48 885
1960-1961 .....	16 047	10 082	26 129	20 495	8 847	29 342	—	—	—	36 542	18 929	55 471
1961-1962 .....	18 145	11 234	29 379	21 859	10 636	32 495	—	—	—	40 003	21 871	61 874
1962-1963 .....	20 105	13 247	33 352	23 852	12 493	36 345	—	—	—	43 957	25 740	69 697
1963-1964 .....	21 880	15 171	37 051	25 679	14 221	39 900	—	—	—	47 559	29 392	76 951
1964-1965 .....	22 793	16 297	39 090	26 758	15 818	42 576	—	—	—	49 551	32 115	81 666
1965-1966 .....	23 158	16 696	39 854	27 991	17 504	45 495	—	—	—	51 149	34 200	85 349
1966-1967 (*) .....	23 479	17 166	40 645	28 795	19 250	48 045	—	—	—	52 274	36 416	88 690
1967-1968 .....	24 031	18 015	42 041	30 300	21 147	51 447	148	98	246	54 479	39 260	93 739
1968-1969 .....	24 361	18 840	43 201	31 802	22 737	54 539	229	148	377	56 392	41 725	98 117
1969-1970 .....	24 303	19 767	44 070	32 892	23 981	56 873	180	148	328	57 725	43 896	101 621

(\*) Vóór 1967-1968 zijn de cijfers m.b.t. het Duits taalstelsel begrepen in de cijfers m.b.t. het Frans taalstelsel.

II. Schoolbevolking naar de inrichtende macht.

INRICHTENDE MACHT	1965-1966	1966-1967	1967-1968	1968-1969			1969-1970		
				Jongens	Meisjes	Totaal	Jongens	Meisjes	Totaal
<b>Lagere graad.</b>									
Staat .....	68 484	68 172	70 439	38 648	33 501	72 149	38 541	34 091	72 632
Provincies .....	1 676	1 731	1 802	921	1 202	2 123	914	959	1 873
Gemeenten .....	8 173	8 897	8 675	3 987	5 015	9 002	3 978	4 809	8 787
Particulieren .....	118 937	121 629	125 446	67 919	60 246	128 165	68 428	60 253	128 681
<b>Totaal:</b>	<b>197 270</b>	<b>200 429</b>	<b>206 362</b>	<b>111 475</b>	<b>99 964</b>	<b>211 439</b>	<b>111 861</b>	<b>100 112</b>	<b>211 973</b>
<b>Hogere graad</b>									
Staat .....	27 397	27 951	29 390	17 950	12 601	30 551	18 006	13 408	31 414
Provincies .....	380	383	390	249	128	377	261	125	386
Gemeenten .....	2 252	2 611	2 524	1 409	1 249	2 658	1 452	1 276	2 728
Particulieren .....	55 320	57 745	61 435	36 784	27 747	64 531	38 006	29 087	67 093
<b>Totaal:</b>	<b>85 349</b>	<b>88 690</b>	<b>93 739</b>	<b>56 392</b>	<b>41 725</b>	<b>98 117</b>	<b>57 725</b>	<b>43 896</b>	<b>101 621</b>
<b>Algemeen totaal:</b>	<b>282 619</b>	<b>289 119</b>	<b>300 101</b>	<b>167 867</b>	<b>141 689</b>	<b>309 556</b>	<b>169 586</b>	<b>144 008</b>	<b>313 594</b>

## 4. — Onderwijs van het tweede niveau (secundaire cyclus). (vervolg)

## B. Middelbaar onderwijs (Algemeen vormende opleiding).

## III. Schoolbevolking naar de studieafdeling.

STUDIEJAREN EN AFDELINGEN	1965-1966	1966-1967	1967-1968	1968-1969			1969-1970		
				Jongens	Meisjes	Totaal	Jongens	Meisjes	Totaal
				Toegepast middelb. onderwijs(1)	5 661	3 942	3 870	291	3 586
Gemengde afdelingen (2) . . . .	484	650	252	—	99	99	53	178	231
6° moderne (1° middelbaar) . . .	42 047	43 877	45 742	24 875	22 974	47 849	25 156	22 844	48 000
5° moderne (2° middelbaar) . . .	38 077	39 094	41 448	22 300	21 278	43 578	22 664	21 183	43 847
4° moderne (3° middelbaar) . . .	32 819	33 586	34 618	19 053	17 974	37 027	19 488	18 447	37 935
6° latijnse . . . . .	25 489	25 099	24 952	14 576	9 590	24 166	14 232	9 408	23 640
5° latijnse . . . . .	20 285	19 877	19 454	11 468	7 889	19 357	10 974	7 483	18 457
4° latijnse . . . . .	17 777	17 747	17 812	10 476	6 942	17 418	10 152	7 051	17 203
Observatie- en oriëntatiecycl..									
Optie latijn 1° leerjaar . . . .	1 613	1 544	1 625	735	869	1 604	729	712	1 441
Optie latijn 2° leerjaar . . . .	949	1 144	1 202	476	639	1 115	656	603	1 259
Optie latijn 3° leerjaar . . . .	579	791	1 003	384	567	951	476	511	987
Moderne optie 1° leerjaar . . .	3 792	3 978	4 383	1 946	2 441	4 387	1 574	2 382	3 956
Moderne optie 2° leerjaar . . .	3 014	3 674	4 004	1 752	2 321	4 073	1 635	2 235	3 870
Moderne optie 3° leerjaar . . .	1 522	2 498	3 090	1 250	1 798	3 048	1 227	1 848	3 075
Optie techniek 1° leerjaar . . .	2 340	1 918	1 870	1 201	670	1 871	985	613	1 598
Optie techniek 2° leerjaar . . .	822	933	900	600	264	864	563	263	826
Optie techniek 3° leerjaar . . .	—	77	137	92	63	155	82	57	139
Vern. onderw. 1° leerjaar . . .	—	—	—	—	—	—	915	862	1 777
<i>Totaal (lagere graad).</i>	<b>197 270</b>	<b>200 429</b>	<b>206 362</b>	<b>111 475</b>	<b>99 964</b>	<b>211 439</b>	<b>111 861</b>	<b>100 112</b>	<b>211 973</b>
3° grieks-latijnse . . . . .	9 574	8 867	8 560	4 371	3 434	7 805	3 614	2 989	6 603
2° grieks-latijnse . . . . .	9 098	8 848	8 126	4 390	3 450	7 840	4 042	3 179	7 221
1° grieks-latijnse . . . . .	8 527	8 534	8 376	4 320	3 397	7 717	4 102	3 272	7 374
3° latijns-wiskundige . . . . .	2 878	3 029	3 123	2 477	798	3 275	2 589	769	3 358
2° latijns-wiskundige . . . . .	2 263	2 296	2 550	2 008	609	2 617	2 077	634	2 711
1° latijns-wiskundige . . . . .	2 015	2 091	2 150	1 845	533	2 378	1 868	562	2 430
3° latijns-wetenschappelijke . . .	3 132	3 361	3 947	2 605	2 026	4 631	2 940	2 336	5 276
2° latijns-wetenschappelijke . . .	2 369	2 589	2 929	1 941	1 416	3 357	2 294	1 814	4 108
1° latijns-wetenschappelijke . . .	1 752	2 067	2 419	1 641	1 033	2 674	1 723	1 354	3 077
<i>Totaal (Oude humaniora).</i>	<b>41 608</b>	<b>41 682</b>	<b>42 180</b>	<b>25 598</b>	<b>16 696</b>	<b>42 294</b>	<b>25 249</b>	<b>16 909</b>	<b>42 158</b>
3° wetenschappelijke . . . . .	9 456	10 130	11 529	7 786	4 628	12 414	8 211	5 045	13 256
2° wetenschappelijke . . . . .	7 019	7 638	8 295	6 079	3 409	9 488	6 287	3 929	10 216
1° wetensch. en bijz. wetensch.	6 337	6 881	7 458	5 462	2 595	8 057	5 792	3 085	8 877
3° economische . . . . .	9 458	9 754	10 510	4 951	5 922	10 873	5 119	5 906	11 025
2° economische . . . . .	6 442	7 140	7 623	3 549	4 549	8 098	3 766	4 601	8 367
1° economische . . . . .	5 029	5 465	6 144	2 788	3 760	6 548	2 996	3 913	6 909
3° menselijke wetenschappen . . .	—	—	—	131	166	297	226	360	586
2° menselijke wetenschappen . . .	—	—	—	32	—	32	79	148	227
1° menselijke wetenschappen . . .	—	—	—	16	—	16	—	—	—
<i>Totaal (moderne humaniora):</i>	<b>43 741</b>	<b>47 008</b>	<b>51 559</b>	<b>30 794</b>	<b>25 029</b>	<b>55 823</b>	<b>32 476</b>	<b>26 987</b>	<b>59 463</b>
<i>Totaal (hogere graad):</i>	<b>85 349</b>	<b>88 690</b>	<b>93 739</b>	<b>56 392</b>	<b>41 725</b>	<b>98 117</b>	<b>57 725</b>	<b>43 896</b>	<b>101 621</b>
<i>Algemeen totaal:</i>	<b>282 619</b>	<b>289 119</b>	<b>300 101</b>	<b>167 867</b>	<b>141 689</b>	<b>309 556</b>	<b>169 586</b>	<b>144 008</b>	<b>313 594</b>

(1) Dit onderwijs wordt verstrekt in de familiale en de handelsafdeling.

(2) Overige afdelingen van het katholiek onderwijs benevens de afdelingen die alleen in het gemeentelijk middelbaar onderwijs voorkomen.

4. — Onderwijs van het tweede niveau (secundaire cyclus). (vervolg)

B. Middelbaar onderwijs (Algemeen vormende opleiding).

IV. Door de scholen en de centrale jury afgeleverde eindgetuigschriften van hoger middelbaar onderwijs.

STUDIEAFDELINGEN	1961-1962	1962-1963	1963-1964	1964-1965	1965-1966	1966-1967			1967-1968		
						Jongens	Meisjes	Totaal	Jongens	Meisjes	Totaal
<b>Door de scholen afgeleverde getuigschriften (1).</b>											
latijn-grieks .....	6 141	6 585	7 599	8 200	8 378	4 781	3 539	8 320	4 511	3 613	8 124
latijn-wiskunde .....	1 459	1 537	1 700	2 017	1 943	1 533	488	2 021	1 592	521	2 113
latijn-wetenschappen .....	960	1 149	1 483	1 625	1 887	1 366	846	2 212	1 505	938	2 443
wetenschappelijke .....	2 645	2 912	3 207	3 454	3 531	2 853	811	3 664	2 816	750	3 566
wetenschappelijke B .....	1 147	1 682	2 430	3 223	3 637	1 950	3 060	5 010	2 099	2 721	4 820
economische .....	3 126	3 796	4 228	4 533	5 397	2 577	3 334	5 911	2 964	3 557	6 521
bijzondere wetenschappelijke (2)	345	337	333	399	25	—	—	—	81	4	85
menselijke wetenschappen .....	—	—	—	—	—	—	—	—	—	13	13
<b>Totaal (3):</b>	<b>15 823</b>	<b>17 998</b>	<b>20 980</b>	<b>23 451</b>	<b>24 798</b>	<b>15 060</b>	<b>12 078</b>	<b>27 138</b>	<b>15 568</b>	<b>12 117</b>	<b>27 685</b>
<b>Door de centrale jury uitgereikte getuigschriften.</b>											
latijn-grieks .....	104	84	140	122	119	51	45	96	39	34	73
latijn-wiskunde .....	8	6	8	2	1	3	2	5	3	1	4
latijn-wetenschappen .....	3	3	7	5	9	5	1	6	3	1	4
wetenschappelijke A .....	15	26	22	31	49	33	11	44	88	17	105
wetenschappelijke B .....	—	—	—	6	16	12	7	19	19	7	26
economische afdeling .....	21	15	10	23	18	13	10	23	8	6	14
<b>Totaal:</b>	<b>151</b>	<b>134</b>	<b>187</b>	<b>189</b>	<b>212</b>	<b>117</b>	<b>76</b>	<b>193</b>	<b>160</b>	<b>66</b>	<b>226</b>
<b>Algemeen totaal:</b>	<b>15 974</b>	<b>18 132</b>	<b>21 167</b>	<b>23 640</b>	<b>25 010</b>	<b>15 177</b>	<b>12 154</b>	<b>27 331</b>	<b>15 728</b>	<b>12 183</b>	<b>27 911</b>

(1) Getuigschriften erkend door de homologatie-commissie.

(2) Dit getuigschrift wordt uitgereikt aan diegenen die na het diploma van de afdeling latijn-grieks te hebben bekomen een bijkomende wiskundige opleiding hebben genoten om naar bepaalde universitaire faculteiten over te gaan.

(3) Voor 1960/61 zijn in dit totaal 671 getuigschriften begrepen, afgeleverd door de lagere normaalscholen.



## 4. — Onderwijs van het tweede niveau (secundaire cyclus). (vervolg)

## C. Technisch onderwijs en beroepsonderwijs met volledig leerplan. (\*)

## I. Inschrijvingen naar geslacht en taalstelsel van de leerlingen.

JAREN	Frans			Nederlands			Duits			Totaal		
	J.	M.	T.	J.	M.	T.	J.	M.	T.	J.	M.	T.
<b>Secundair onderwijs van de lagere graad.</b>												
1960-1961 .....	35 837(8)	30 160	65 997(8)	58 013	53 288	111 301	—	—	—	93 850	83 448	177 298
1961-1962 .....	38 415(1)	30 012	68 427(1)	59 652	53 083	112 735	—	—	—	98 067	83 095	181 162
1962-1963 .....	43 368(2)	36 378	79 746(2)	68 153	62 381	130 534	—	—	—	111 521	98 759	210 280
1963-1964 .....	45 957(3)	38 021	83 978(3)	72 144	63 433	135 577	—	—	—	118 101	101 454	219 555
1964-1965 .....	48 265(4)	39 229	87 494(4)	75 757	66 117	141 874	—	—	—	124 022	105 346	229 368
1965-1966 .....	50 927(5)	42 219	93 146(5)	81 174	70 168	151 342	—	—	—	132 101	112 387	244 488
1966-1967 .....	53 256	45 310	98 566(7)	83 943	74 081	158 024	—	—	—	137 199	119 391	256 590
1967-1968 .....	56 622	47 576	104 198	91 501	78 428	169 929	—	—	—	148 123	126 004	274 127
1968-1969 .....	49 898	42 776	92 674	83 320	74 317	157 637	601	213	814	133 819	117 306	251 125
<b>Secundair onderwijs v. de hogere graad.</b>												
1960-1961 .....	7 215	6 411	13 626	11 908	11 747	23 655	—	—	—	19 123	18 158	37 281
1961-1962 .....	8 091	7 501	15 592	12 718	13 194	25 912	—	—	—	20 809	20 695	41 504
1962-1963 .....	10 720	9 584	20 304	15 475	16 972	32 447	—	—	—	26 195	26 556	52 751
1963-1964 .....	11 538	11 301	22 839	16 506	19 557	36 063	—	—	—	28 044	30 858	58 902
1964-1965 .....	12 485	12 680	25 165	18 094	20 844	38 938	—	—	—	30 579	33 524	64 103
1965-1966 .....	13 931	14 923	28 854(6)	19 730	22 695	42 425	—	—	—	33 661	37 618	71 279
1966-1967 .....	15 149	16 660	31 809	21 765	26 230	47 995	—	—	—	36 914	42 890	79 804
1967-1968 .....	15 530	17 733	33 263	25 253	29 884	55 137	—	—	—	40 783	47 617	88 400
1968-1969 .....	16 349	19 814	36 163	25 455	33 852	59 307	167	60	227	41 971	53 726	95 697

## II. Inschrijvingen naar inrichtende macht van het onderwijs.

INRICHTENDE MACHT	1965-1966	1966-1967	1967-1968			1968-1969		
			Jongens	Meisjes	Totaal	Jongens	Meisjes	Totaal
<b>Secundair onderwijs van de lagere graad.</b>								
Staat .....	42 817	46 873	71 626	50 188	121 814	58 442	41 494	99 936
Provincies .....	20 889	21 486	17 354	7 132	24 486	18 204	7 873	26 077
Gemeenten .....	31 169	32 976	25 180	25 055	50 235	25 198	24 862	50 060
Particulieren .....	149 613	155 255	148 293	148 606	296 899	148 093	149 437	297 530
<b>Totaal:</b>	<b>244 488</b>	<b>256 590</b>	<b>262 453</b>	<b>230 981</b>	<b>493 434</b>	<b>249 937</b>	<b>223 666</b>	<b>473 603</b>
<b>Secundair onderwijs van de hogere graad.</b>								
Staat .....	10 886	12 547	27 967	20 052	48 619	28 366	22 231	50 597
Provincies .....	8 177	8 746	5 891	5 450	11 341	6 272	6 477	12 749
Gemeenten .....	8 927	10 148	7 103	9 705	16 808	7 521	9 395	16 916
Particulieren .....	43 289	49 133	61 740	66 571	128 311	63 271	71 394	134 665
<b>Totaal:</b>	<b>71 279</b>	<b>80 574</b>	<b>102 701</b>	<b>101 778</b>	<b>204 479</b>	<b>105 430</b>	<b>109 497</b>	<b>214 927</b>
<b>Algemeen totaal:</b>	<b>315 767</b>	<b>337 164</b>	<b>365 154</b>	<b>332 759</b>	<b>697 913</b>	<b>355 367</b>	<b>333 163</b>	<b>688 530</b>

De leerlingen van de Duitse taalrol inbegrepen, te weten: (1): 82, (2): 113, (3): 123, (4): 83, (5): 300, (6): 20, (7): 96, (8): 80.

(\*) De cijfers van het Ministerie van Nationale Opvoeding, m.b.t. het Nederlandse taalregime, voor het schooljaar 1969-1970 zijn in het N.I.S. niet tijdig toegekomen.

4. — Onderwijs van het tweede niveau (secundaire cyclus). (vervolg)

C. Technisch onderwijs en vakonderwijs met volledig leerplan.

III. Inschrijvingen per studieafdeling (1967 - 1968)

STUDIEAFDELING	Technische opleiding			Beroepsopleiding			Aanvullend secundaire beroepsopleiding		
	Jongens	Meisjes	Totaal	Jongens	Meisjes	Totaal	Jongens	Meisjes	Totaal
<b>Lagere graad van de secundaire cyclus</b>									
Landbouwkunde .....	4 441	12	4 453	1 333	7	1 340			
Bosbouw .....	8	—	8	—	—	—			
Mijnbouw .....	944	—	944	673	—	673			
Metaal .....	741	7	748	829	—	829			
Mechanica .....	57 729	19	57 748	17 461	128	17 589			
Elektriciteit .....	12 046	160	12 206	614	22	636			
Textiel .....	475	17	492	209	311	520			
Openbare werken .....	105	—	105	74	—	74			
Regeltechniek .....	—	—	—	—	—	—			
Bouwbedrijf .....	978	6	984	2 688	—	2 688			
Hout .....	7 984	2	7 986	5 734	1	5 735			
Visserij en scheepvaart .....	255	—	255	—	—	—			
Schilderwerk .....	51	—	51	1 153	12	1 165			
Voeding .....	779	—	779	794	1	795			
Kleding .....	51	16 400	16 451	470	33 250	33 720			
Leder .....	136	70	206	613	40	653			
Plastische kunsten .....	172	—	172	—	—	—			
Bouwkunde .....	—	—	—	45	—	45			
Sierkunsten .....	296	522	818	37	65	102			
Kunstambachten .....	170	18	188	488	27	515			
Fotografie .....	26	9	35	13	—	13			
Boekbedrijf .....	1 342	21	1 363	222	1	223			
Nijverheidstekenen .....	261	84	345	—	—	—			
Handel .....	6 691	22 692	29 383	107	3 907	4 014			
Huishoudkunde .....	—	9 243	9 243	—	19 961	19 961			
Collectiviteiten .....	1 564	320	1 884	214	133	347			
Schoonheidszorgen .....	134	505	639	606	4 839	5 445			
Varia .....	—	—	—	18	17	35			
Algemene en voorbereidende afdelingen .....	2 036	2 048	4 084	133	38	171			
Technische afdelingen, gehecht aan inrichtingen voor rijksmiddelbaar onderwijs .....	8 543	7 109	15 652	5 609	3 966	9 575			
Industriële scheikunde .....	—	—	—	28	14	42			
<b>Totaal:</b>	<b>107 958</b>	<b>59 264</b>	<b>167 222</b>	<b>40 165</b>	<b>66 740</b>	<b>106 905</b>			
<b>Hogere graad van de secundaire cyclus</b>									
Landbouwkunde .....	1 862	12	1 874	68	—	68	—	—	—
Mijnbouw .....	114	—	114	—	—	—	—	—	—
Mechanica .....	11 591	123	11 714	139	—	139	—	—	—
Elektriciteit .....	10 022	76	10 098	114	—	114	—	—	—
Regeltechniek .....	51	—	51	—	—	—	—	—	—
Textiel .....	274	20	294	—	—	—	—	—	—
Openbare werken .....	1 045	1	1 046	—	—	—	—	—	—
Bouwbedrijf .....	398	1	399	49	—	49	—	—	—
Hout .....	87	—	87	42	—	42	—	—	—
Schilderwerk .....	26	1	27	42	—	42	—	—	—
Scheikunde .....	1 630	1 655	3 285	—	59	59	—	—	—
Voeding .....	22	—	22	23	—	23	—	—	—
Kleding .....	—	5 122	5 122	—	4 039	4 039	—	439	439
Plastische kunsten .....	546	174	720	78	—	78	—	—	—
Vervoer .....	84	—	84	—	—	—	—	—	—
Technisch militair onderwijs .....	343	—	343	—	—	—	—	—	—
Bouwkunde .....	287	151	438	—	—	—	—	—	—
Sierkunsten .....	129	1 513	1 642	107	346	453	—	59	59
Kunstambachten .....	—	—	—	13	71	84	—	—	—
Fotografie-cinematografie .....	273	74	347	—	—	—	—	—	—
Boekbedrijf .....	484	—	484	165	—	165	—	—	—
Nijverheidstekenen .....	559	183	742	—	36	36	—	—	—
Handel .....	4 930	11 046	15 976	—	1 261	1 261	—	—	—
Administratie .....	38	86	124	—	—	—	—	—	—
Organisatie .....	13	—	13	—	—	—	—	—	—
Huishoudkunde .....	—	3 405	3 405	37	1 535	1 572	—	—	—
Collectiviteiten .....	610	157	767	146	196	342	—	—	—
Paramedische diensten .....	161	2 432	2 593	184	6 476	6 660	157	3 693	3 850
Schoonheidszorgen .....	7	544	551	111	1 076	1 187	—	—	—
Algemene en voorbereidende afdelingen .....	4 023	1 192	5 215	41	253	294	—	—	—
Toegepaste wiskunde .....	—	—	—	—	—	—	—	—	—
Industriële vervolmaking .....	—	—	—	—	—	—	—	—	—
Algemene vakken .....	—	—	—	1	110	111	—	—	—
<b>Totaal:</b>	<b>39 609</b>	<b>27 968</b>	<b>67 577</b>	<b>1 360</b>	<b>15 458</b>	<b>16 818</b>	<b>157</b>	<b>4 191</b>	<b>4 348</b>

De studieafdelingen bestaan niet in deze tak van de lagere graad van de secundaire cyclus

## C. Technisch onderwijs en vakonderwijs met volledig leerplan.

## IV. Indeling van de diploma's per studieafdeling (1966 - 1967)

STUDIEAFDELING	Technische opleiding			Beroepsopleiding			Aanvullend secundaire beroepsopleiding		
	Jongens	Meisjes	Totaal	Jongens	Meisjes	Totaal	Jongens	Meisjes	Totaal
<b>Secundair onderwijs van de lagere graad</b>									
Landbouwkunde .....	623	3	626	252	—	252			
Bosbouw .....	10	—	10	—	—	—			
Mijnbouw .....	61	—	61	57	—	57			
Metaal .....	71	—	71	135	—	135			
Mechanica .....	6 734	3	6 737	3 980	31	4 011			
Elektriciteit .....	2 393	5	2 398	165	—	165			
Textiel .....	97	6	103	38	68	106			
Bouwbedrijf .....	161	—	161	383	—	383			
Hout .....	1 350	—	1 350	924	—	924			
Visserij en scheepvaart .....	206	—	206	—	—	—			
Schilderwerk .....	—	—	—	194	5	199			
Voeding .....	121	—	121	112	1	113			
Kleding .....	8	1 018	1 026	135	6 766	6 901			
Leder .....	—	—	—	105	9	114			
Plastische kunsten .....	28	—	28	—	—	—			
Sierkunsten .....	35	107	142	7	29	36			
Kunstambachten .....	22	2	24	44	6	50			
Fotografie .....	6	—	6	2	—	2			
Boekbedrijf .....	343	—	343	68	—	68			
Nijverheidstekenen .....	59	31	90	—	—	—			
Handel .....	289	1 800	2 089	27	586	613			
Huishoudkunde .....	—	422	422	—	2 528	2 528			
Collectiviteiten .....	117	10	127	54	22	76			
Schoonheidszorgen .....	23	61	84	77	799	876			
Algemene en voorbereidende afdelingen .....	34	215	249	6	4	10			
Technische afdelingen gehecht aan inrichtingen voor rijksmiddelbaar onderwijs .....	1 364	515	1 879	749	564	1 313			
<b>Totaal:</b>	<b>14 155</b>	<b>4 198</b>	<b>18 353</b>	<b>7 514</b>	<b>11 418</b>	<b>18 932</b>			
<b>Secundair onderwijs van de hogere graad</b>									
Landbouwkunde .....	472	2	474	14	—	14	—	—	—
Mijnbouw .....	—	—	—	—	—	—	—	—	—
Mechanica .....	2 224	17	2 241	13	—	13	—	—	—
Elektriciteit .....	2 010	13	2 023	28	—	28	—	—	—
Regeltechniek .....	36	—	36	—	—	—	—	—	—
Textiel .....	87	2	89	—	—	—	—	—	—
Openbare werken .....	155	—	155	—	—	—	—	—	—
Bouwbedrijf .....	48	—	48	12	—	12	—	—	—
Hout .....	16	—	16	4	—	4	—	—	—
Schilderwerk .....	5	—	5	—	—	—	—	—	—
Scheikunde .....	310	256	566	—	13	13	—	—	—
Voeding .....	—	—	—	11	—	11	—	—	—
Kleding .....	—	1 275	1 275	11	825	836	—	170	170
Plastische kunsten .....	76	41	117	20	—	20	—	—	—
Vervoer .....	43	—	43	—	—	—	—	—	—
Technisch militair onderwijs .....	46	—	46	—	—	—	—	—	—
Bouwkunde .....	51	50	101	—	—	—	—	—	—
Sierkunsten .....	16	304	320	19	67	86	—	19	19
Kunstambachten .....	—	—	—	35	16	51	—	—	—
Fotografie-cinematografie .....	43	7	50	—	—	—	—	—	—
Boekbedrijf .....	90	—	90	66	—	66	—	—	—
Nijverheidstekenen .....	81	28	109	—	6	6	—	—	—
Handel .....	829	1 986	2 815	—	207	207	—	—	—
Administratie .....	6	7	13	—	—	—	—	—	—
Organisatie .....	7	—	7	—	—	—	—	—	—
Huishoudkunde .....	—	845	845	3	212	215	—	—	—
Collectiviteiten .....	81	36	117	15	37	52	—	—	—
Paramedische diensten .....	18	430	448	23	1 415	1 438	65	1 552	1 617
Schoonheidszorgen .....	1	100	101	13	202	215	—	—	—
Algemene en voorbereidende afdelingen .....	700	176	876	—	5	5	—	—	—
Industriële vervolmaking .....	—	—	—	—	—	—	—	—	—
Algemene vakken .....	—	—	—	2	43	45	—	—	—
<b>Totaal:</b>	<b>7 451</b>	<b>5 575</b>	<b>13 026</b>	<b>289</b>	<b>3 048</b>	<b>3 337</b>	<b>65</b>	<b>1 741</b>	<b>1 806</b>

De studieafdelingen  
bestaan niet  
in deze tak  
van de lagere graad  
van de secundaire  
cyclus

4. — Onderwijs van het tweede niveau (secundaire cyclus). (vervolg)

D. Normaalonderwijs (Opleiding van het onderwijzend personeel).

I. Schoolbevolking naar geslacht en taalstelsel.

JAREN	Frans			Nederlands			Totaal		
	Jongens	Meisjes	Totaal	Jongens	Meisjes	Totaal	Jongens	Meisjes	Totaal
<b>Normaalonderwijs voor kleuter- onderwijzeressen.</b>									
1959-1960 .....	—	1 675	1 675	—	1 777	1 777	—	3 452	3 452
1960-1961 .....	—	2 134	2 134	—	2 099	2 099	—	4 233	4 233
1961-1962 .....	—	2 820	2 820	—	3 110	3 110	—	5 930	5 930
1962-1963 .....	—	3 120	3 120	—	3 554	3 554	—	6 674	6 674
1963-1964 .....	—	3 248	3 248	—	3 849	3 849	—	7 097	7 097
1964-1965 .....	—	3 039	3 039	—	3 777	3 777	—	6 816	6 816
1965-1966 .....	—	2 807	2 807	—	3 640	3 640	—	6 447	6 447
1966-1967 .....	—	2 526	2 526 (2)	—	3 542	3 542	—	6 068	6 068
1967-1968 .....	—	2 181	2 181 (4)	—	3 385	3 385	—	5 566	5 566
1968-1969 .....	—	1 814	1 814 (6)	—	3 267	3 267	—	5 081	5 081
1969-1970 .....	—	1 554	1 554 (8)	—	2 875	2 875	—	4 429	4 429
<b>Lager normaalonderwijs.</b>									
1959-1960 .....	2 834	3 766	6 600	3 106	3 518	6 624	5 940	7 284	13 224
1960-1961 .....	3 197	4 224	7 421	3 534	3 944	7 478	6 731	8 168	14 899
1961-1962 .....	3 336	4 643	7 979	4 101	4 154	8 255	7 437	8 797	16 234
1962-1963 .....	3 460	5 138	8 598	4 584	4 480	9 064	8 044	9 618	17 662
1963-1964 .....	3 477	5 287	8 764	4 761	4 700	9 461	8 238	9 987	18 225
1964-1965 .....	3 373	5 215	8 588	4 765	4 671	9 436	8 138	9 886	18 024
1965-1966 .....	3 080	4 843	7 923	4 423	4 630	9 053	7 503	9 473	16 976
1966-1967 .....	2 867	4 707	7 574	4 092	4 582	8 674	6 959	9 289	16 248
1967-1968 .....	2 576	4 359	6 935 (5)	3 653	4 337	7 990	6 229	8 696	14 925
1968-1969 .....	2 500	4 153	6 653 (7)	3 363	4 185	7 548	5 863	8 338	14 201
1969-1970 .....	2 051	3 907	5 958 (9)	3 084	4 043	7 127	5 135	7 950	13 085

De leerlingen van de Duitse taalrol inbegrepen, te weten : (1) : 20, (2) : 86, (3) : 19, (4) : 34, (5) : 22, (6) : 27, (7) : 42, (8) : 27, (9) : 58.

II. Schoolbevolking naar de inrichtende macht van het onderwijs.

INRICHTENDE MACHT	1965-1966	1966-1967	1967-1968	1968-1969			1969-1970		
				Jongens	Meisjes	Totaal	Jongens	Meisjes	Totaal
<b>Normaalonderwijs voor kleuter- onderwijzeressen.</b>									
Staat .....	1 708	1 637	1 460	—	1 257	1 257	—	1 053	1 053
Provincies .....	332	282	248	—	225	225	—	192	192
Gemeenten .....	551	512	478	—	435	435	—	371	371
Particulieren .....	3 856	3 637	3 380	—	3 164	3 164	—	2 813	2 813
<b>Totaal:</b>	<b>6 447</b>	<b>6 068</b>	<b>5 566</b>	<b>—</b>	<b>5 081</b>	<b>5 081</b>	<b>—</b>	<b>4 429</b>	<b>4 429</b>
<b>Lager normaalonderwijs.</b>									
Staat .....	5 099	4 632	3 963	1 560	2 059	3 619	1 377	2 130	3 507
Provincies .....	1 123	1 075	975	423	577	1 000	375	577	952
Gemeenten .....	1 635	1 577	1 565	733	809	1 542	444	774	1 218
Particulieren .....	9 119	8 964	8 422	3 147	4 893	8 040	2 939	4 469	7 408
<b>Totaal:</b>	<b>16 976</b>	<b>16 248</b>	<b>14 925</b>	<b>5 863</b>	<b>8 338</b>	<b>14 201</b>	<b>5 135</b>	<b>7 950</b>	<b>13 085</b>
<b>Algemeen totaal:</b>	<b>23 423</b>	<b>22 316</b>	<b>20 491</b>	<b>5 863</b>	<b>13 419</b>	<b>19 282</b>	<b>5 135</b>	<b>12 379</b>	<b>17 514</b>

## 4. — Onderwijs van het tweede niveau (secundaire cyclus). (vervolg)

## D. Normaalonderwijs (Opleiding van het onderwijzend personeel).

## III. Schoolbevolking naar de studieafdeling.

STUDIEAFDELINGEN	1965-1966	1966-1967	1967-1968	1968-1969			1969-1970		
				Jongens	Meisjes	Totaal	Jongens	Meisjes	Totaal
<b>Normaalonderwijs voor kleuter- onderwijzeressen.</b>									
1 <sup>e</sup> jaar .....	1 652	1 516	1 374	—	1 201	1 201	—	1 008	1 008
2 <sup>e</sup> jaar .....	1 594	1 486	1 306	—	1 227	1 227	—	1 044	1 044
3 <sup>e</sup> jaar .....	1 649	1 539	1 442	—	1 271	1 271	—	1 178	1 178
4 <sup>e</sup> jaar .....	1 552	1 527	1 444	—	1 382	1 382	—	1 199	1 199
<i>Totaal:</i>	<b>6 447</b>	<b>6 068</b>	<b>5 566</b>	—	<b>5 081</b>	<b>5 081</b>	—	<b>4 429</b>	<b>4 429</b>
<b>Lager normaalonderwijs.</b>									
1 <sup>e</sup> jaar .....	4 599	4 450	3 851	1 745	2 286	4 031	1 512	2 405	3 917
2 <sup>e</sup> jaar .....	4 106	3 643	3 559	1 297	1 804	3 101	1 323	1 823	3 146
3 <sup>e</sup> jaar .....	3 925	3 919	3 610	1 448	2 010	3 458	1 121	1 636	2 757
4 <sup>e</sup> jaar (1) .....	4 346	4 236	3 905	1 373	2 238	3 611	1 179	2 086	3 265
<i>Totaal:</i>	<b>16 976</b>	<b>16 248</b>	<b>14 925</b>	<b>5 863</b>	<b>8 338</b>	<b>14 201</b>	<b>5 135</b>	<b>7 950</b>	<b>13 085</b>
<i>Algemeen totaal:</i>	<b>23 423</b>	<b>22 316</b>	<b>20 491</b>	<b>5 863</b>	<b>13 419</b>	<b>19 282</b>	<b>5 135</b>	<b>12 379</b>	<b>17 514</b>

(1) Van 1968-1969 af vormen de 3 eerste jaren de eerste cyclus; het 4<sup>e</sup> jaar wordt psycho-pedagogisch jaar genoemd.

5. — Onderwijs van het derde niveau (hogere cyclus).

A. Universitaire opleiding.

I. Studenten naar geslacht en taalstelsel.

JAREN	Frans			Nederlands			Totaal		
	Jongens	Meisjes	Totaal	Jongens	Meisjes	Totaal	Jongens	Meisjes	Totaal
1953-1954 .....	—	—	14 029	—	—	8 462	18 564	3 927	22 491
1954-1955 .....	—	—	14 331	—	—	8 951	19 189	4 093	23 282
1955-1956 .....	—	—	15 067	—	—	9 395	20 180	4 282	24 462
1956-1957 .....	13 022	2 827	15 849	8 125	1 763	9 888	21 147	4 590	25 737
1957-1958 .....	13 307	3 430	16 737	8 870	1 489	10 359	22 177	4 919	27 096
1958-1959 .....	13 888	3 635	17 523	9 210	1 542	10 752	23 098	5 177	28 275
1959-1960 .....	13 873	3 817	17 690	9 738	1 722	11 460	23 611	5 539	29 150
1960-1961 .....	14 502	3 994	18 496	10 335	1 861	12 196	24 837	5 855	30 692
1961-1962 .....	15 147	4 320	19 467	11 128	2 131	13 259	26 275	6 451	32 726
1962-1963 .....	16 049	4 670	20 719	12 198	2 533	14 731	28 247	7 203	35 450
1963-1964 .....	17 030	5 081	22 111	13 337	2 918	16 255	30 367	7 999	38 366
1964-1965 .....	18 346	5 879	24 225	14 684	3 532	18 216	33 030	9 411	42 441
1965-1966 .....	20 638	7 310	27 948	16 474	4 378	20 852	37 112	11 688	48 800
1966-1967 .....	22 107	8 077	30 184	18 331	5 277	23 608	40 438	13 354	53 792
1967-1968 .....	23 678	9 270	32 948	20 074	6 150	26 224	43 752	15 420	59 172
1968-1969 .....	25 307	10 289	35 596	22 067	7 116	29 183	47 374	17 405	64 779
1969-1970 .....	26 373	11 068	37 441	24 003	8 190	32 193	50 376	19 258	69 634
1970-1971 .....	28 149	12 260	40 409	25 474	9 223	34 697	53 623	21 483	75 106

II. Indeling van de studenten naar de inrichtende macht van het onderwijs.

INRICHTENDE MACHT	1965-1966	1966-1967	1967-1968	1968-1969	1969-1970			1970-1971		
					Jongens	Meisjes	Totaal	Jongens	Meisjes	Totaal
Staat .....	15 814	18 012	20 071	22 547	17 509	6 327	23 836	17 955	6 846	24 801
Provincies .....	—	—	—	—	—	—	—	—	—	—
Gemeenten .....	163	210	296	368	275	129	404	247	127	374
Particulieren .....	32 823	35 570	38 805	41 864	32 592	12 802	45 394	35 421	14 510	49 931
<i>Totaal:</i>	<b>48 800</b>	<b>53 792</b>	<b>59 172</b>	<b>64 779</b>	<b>50 376</b>	<b>19 258</b>	<b>69 634</b>	<b>53 623</b>	<b>21 483</b>	<b>75 106</b>

## 5. — Onderwijs van het derde niveau (hogere cyclus). (vervolg)

## A. Universitaire opleiding

III. — Aantal inschrijvingen, naar studiegroep en -afdeling,  
genomen door de jongens- en meisjesstudenten van Belgische en vreemde nationaliteit

STUDIEGROEP EN -AFDELING	1967- 1968	1968- 1969	1969- 1970	1970-1971			1971-1972		
				Mannen	Vrouwen	Totaal	Mannen	Vrouwen	Totaal
<b>Katholieke godgeleerdheid.</b>									
<i>Bakkalaureaatseksamen :</i>									
1 <sup>e</sup> proef .....	28	39	39	35	—	35	29	2	31
2 <sup>e</sup> proef .....	18	18	26	32	4	36	36	—	36
3 <sup>e</sup> proef .....	29	20	45	21	3	24	26	5	31
<i>Enig bakkalaureaat .....</i>	2	—	29	7	—	7	2	—	2
<i>Licentiaatseksamen :</i>									
1 <sup>e</sup> proef .....	47	29	46	54	5	59	34	3	37
2 <sup>e</sup> proef .....	40	20	28	52	3	55	57	5	62
<i>Doctoraatseksamen .....</i>	31	48	57	66	3	69	71	4	75
<i>Bakkalaureaat (artium) :</i>									
1 <sup>e</sup> studiejaar .....	53	29	1	2	1	3	9	2	11
2 <sup>e</sup> studiejaar .....	48	38	1	—	1	1	3	1	4
<i>Magister artium :</i>									
1 <sup>e</sup> jaar .....	26	36	3	—	—	—	3	—	3
2 <sup>e</sup> jaar .....	34	30	—	—	—	—	7	—	7
<i>Katholieke godgeleerdheid (speciaal pro- gramma) :</i>									
Speciaal doctoraat .....	—	—	—	—	—	—	4	—	4
<i>Catechetische of missiologische wetenschap- pen :</i>									
Licentie (1 <sup>e</sup> proef) .....	39	19	—	16	1	17	11	—	11
Licentie (2 <sup>e</sup> proef) .....	40	32	—	33	1	34	25	1	26
<i>Morele en religieuze wetenschappen :</i>									
1 <sup>e</sup> kandidatuur .....	—	—	33	9	—	9	21	—	21
2 <sup>e</sup> kandidatuur .....	—	—	19	28	—	28	10	—	10
3 <sup>e</sup> kandidatuur .....	—	—	39	22	—	22	27	—	27
1 <sup>e</sup> licentie .....	—	—	16	18	—	18	10	—	10
2 <sup>e</sup> licentie of enige licentie .....	17	63	75	72	—	72	101	—	101
Master's degree .....	—	—	3	13	—	13	10	—	10
<i>Ph. D. in religieuze studies :</i>									
2 <sup>e</sup> jaar .....	—	—	—	3	1	4	2	1	3
3 <sup>e</sup> jaar .....	—	—	—	—	1	1	6	2	8
4 <sup>e</sup> jaar .....	—	—	—	—	—	—	2	1	3
<b>Kerkelijk recht.</b>									
1 <sup>e</sup> bakkalaureaat .....	1	—	4	1	—	1	1	—	1
1 <sup>e</sup> bakkalaureaat (speciaal programma voor studenten in de rechten) .....	4	—	—	1	—	1	1	—	1
2 <sup>e</sup> bakkalaureaat .....	—	—	3	8	—	8	1	—	1
Licentie .....	1	5	—	—	—	—	2	—	2
Doctoraat .....	1	2	4	2	—	2	1	—	1

5. — Onderwijs van het derde niveau (hogere cyclus). (vervolg)

A. Universitaire opleiding

III. — Aantal inschrijvingen, naar studiegroep en -afdeling,  
genomen door de jongens- en meisjesstudenten van Belgische en vreemde nationaliteit (vervolg)

STUDIEGROEP EN -AFDELING	1967- 1968	1968- 1969	1969- 1970	1970-1971			1971-1972		
				Mannen	Vrouwen	Totaal	Mannen	Vrouwen	Totaal
<b>Godsdienstwetenschappen.</b>									
1 <sup>e</sup> kandidatuur .....	36	38	32	14	18	32	16	16	32
2 <sup>e</sup> kandidatuur of enige proef .....	67	43	48	20	21	41	17	16	33
1 <sup>e</sup> licentie .....	43	49	29	13	24	37	20	15	35
2 <sup>e</sup> licentie .....	40	59	73	23	43	66	30	53	83
Aggregatie voor het godsdienstonder- richt in het hoger secundair onderwijs	70	91	78	36	45	81	52	55	107
<b>Wijsbegeerte (Sint-Thomasschool).</b>									
Bakkalaureaat (1 <sup>e</sup> jaar) .....	21	15	11	17	17	34	33	14	47
Bakkalaureaat (2 <sup>e</sup> jaar) .....	18	13	4	2	2	4	9	7	16
Bakkalaureaat (enig jaar) .....	45	46	34	27	5	32	28	10	38
Biezonder bakkalaureaat .....	367	245	273	231	88	319	258	90	348
1 <sup>e</sup> licentie .....	127	123	117	71	13	84	41	13	54
2 <sup>e</sup> licentie of licentie (speciaal pro- gramma) .....	—	—	23	43	7	50	76	11	87
Doctoraat .....	117	114	118	109	14	123	81	12	93
Graad van magister cooptatus .....	1	1	1	1	—	1	1	—	1
<b>Protestantse godgeleerdheid.</b>									
1 <sup>e</sup> kandidatuur .....	15	12	12	4	1	5	22	4	26
2 <sup>e</sup> kandidatuur .....	11	14	6	7	1	8	4	1	5
1 <sup>e</sup> licentie .....	12	11	13	7	2	9	5	1	6
2 <sup>e</sup> licentie .....	9	28	40	33	9	42	28	10	38
Doctoraat .....	—	—	—	—	—	—	9	2	11
<b>Letteren en wijsbegeerte en bijgevoegde afdelingen.</b>									
1 <sup>e</sup> kandidatuur .....	106	76	165	147	69	216	157	64	221
2 <sup>e</sup> kandidatuur .....	63	86	80	82	20	102	88	43	131
1 <sup>e</sup> licentie .....	31	36	48	45	16	61	62	15	77
2 <sup>e</sup> licentie .....	39	56	63	53	35	88	64	37	101
2 <sup>e</sup> licentie en aggr. H.S.O. ....	—	—	1	—	—	—	1	—	1
Aggr. H.S.O. ....	53	54	66	52	25	77	62	27	89
Doctoraat .....	16	16	14	19	3	22	27	13	40
<b>Geschiedenis:</b>									
1 <sup>e</sup> kandidatuur .....	335	283	266	94	159	253	114	129	243
2 <sup>e</sup> kandidatuur .....	260	211	176	85	70	155	49	90	139
1 <sup>e</sup> licentie .....	192	228	192	77	86	163	87	68	155
2 <sup>e</sup> licentie .....	214	208	229	104	129	233	92	119	211
2 <sup>e</sup> licentie en aggr. H.S.O. ....	33	55	66	30	26	56	20	18	38
Aggr. H.S.O. ....	379	379	348	166	201	367	173	186	359
Doctoraat .....	30	24	23	25	10	35	51	31	82



## 5. — Onderwijs van het derde niveau (hogere cyclus). (vervolg)

## A. Universitaire opleiding

III. — Aantal inschrijvingen, naar studiegroep en -afdeling,  
genomen door de jongens- en meisjesstudenten van Belgische en vreemde nationaliteit (vervolg)

STUDIEGROEP EN -AFDELING	1967- 1968	1968- 1969	1969- 1970	1970-1971			1971-1972		
				Mannen	Vrouwen	Totaal	Mannen	Vrouwen	Totaal
<i>Klassieke filologie :</i>									
1 <sup>e</sup> kandidatuur .....	229	144	115	40	52	92	39	53	92
2 <sup>e</sup> kandidatuur .....	186	128	94	36	54	90	25	38	63
1 <sup>e</sup> licentie .....	188	179	119	35	47	82	33	52	85
2 <sup>e</sup> licentie .....	189	191	173	75	66	141	45	49	94
2 <sup>e</sup> licentie en aggr. H.S.O. ....	25	40	50	21	12	33	8	5	13
Aggr. H.S.O. ....	350	346	297	129	112	241	94	91	185
Doctoraat .....	23	12	14	14	5	19	27	10	37
<i>Romaanse filologie :</i>									
1 <sup>e</sup> kandidatuur .....	610	498	477	207	324	531	223	397	620
2 <sup>e</sup> kandidatuur .....	321	310	306	112	171	283	88	195	283
1 <sup>e</sup> licentie .....	292	288	270	101	154	255	103	158	261
2 <sup>e</sup> licentie .....	294	283	268	95	148	243	99	133	232
2 <sup>e</sup> licentie en aggr. H.S.O. ....	35	77	109	38	60	98	34	54	88
Aggr. H.S.O. ....	486	480	461	174	278	452	191	231	422
Doctoraat .....	11	12	19	21	10	31	43	24	67
<i>Germaanse filologie :</i>									
1 <sup>e</sup> kandidatuur .....	803	937	1 011	530	674	1 204	553	697	1 250
2 <sup>e</sup> kandidatuur .....	395	413	539	240	305	545	233	375	608
1 <sup>e</sup> licentie .....	285	321	329	207	253	460	212	241	453
2 <sup>e</sup> licentie .....	214	287	294	139	151	290	187	220	407
2 <sup>e</sup> licentie en aggr. H.S.O. ....	47	47	81	42	35	97	64	64	128
Aggr. H.S.O. ....	497	506	507	292	316	608	331	371	702
Doctoraat .....	15	17	18	13	7	20	26	17	43
<i>Kunstgeschiedenis en oudheidkunde of kunstgeschiedenis en archeologie :</i>									
1 <sup>e</sup> kandidatuur .....	242	289	291	118	232	350	160	260	420
2 <sup>e</sup> kandidatuur .....	130	170	205	77	132	209	56	120	176
1 <sup>e</sup> licentie .....	88	98	128	70	93	163	74	128	202
2 <sup>e</sup> licentie .....	83	112	123	53	110	163	77	126	203
2 <sup>e</sup> licentie en aggr. H.S.O. ....	6	7	20	7	5	12	13	7	20
Aggr. H.S.O. ....	61	69	85	26	74	100	59	105	164
Aggr. H.S.O. (inleiding tot de estetik en de kunstgeschiedenis) .....	—	30	—	3	5	8	4	8	12
Doctoraat .....	21	2	25	11	16	27	34	40	74
Graduaat .....	1	—	1	1	1	2	—	1	1
<i>Musicologie :</i>									
1 <sup>e</sup> licentie .....	—	—	—	1	—	1	3	2	5
2 <sup>e</sup> licentie .....	—	—	—	—	1	1	1	1	2
Doctoraat .....	—	—	—	—	3	3	—	2	2

5. — Onderwijs van het derde niveau (hogere cyclus). (vervolg)

A. Universitaire opleiding

III. — Aantal inschrijvingen, naar studiegroep en -afdeling, genomen door de jongens- en meisjesstudenten van Belgische en vreemde nationaliteit (vervolg)

STUDIEGROEP EN -AFDELING	1967- 1968	1968- 1969	1969- 1970	1970-1971			1971-1972		
				Mannen	Vrouwen	Totaal	Mannen	Vrouwen	Totaal
<b>Oosterse filologie:</b>									
1 <sup>e</sup> kandidatuur .....	—	—	—	8	7	15	9	6	15
2 <sup>e</sup> kandidatuur .....	—	—	—	—	—	—	5	3	8
<b>Oosterse geschiedenis en letterkunde:</b>									
1 <sup>e</sup> kandidatuur .....	25	25	19	7	9	16	12	8	20
2 <sup>e</sup> kandidatuur of enige proef .....	43	57	54	26	18	44	28	19	47
1 <sup>e</sup> licentie .....	26	30	18	15	9	24	9	10	19
2 <sup>e</sup> licentie .....	21	33	28	14	7	21	22	7	29
Doctoraat .....	8	9	12	11	3	14	23	7	30
<b>Slavische filologie:</b>									
1 <sup>e</sup> kandidatuur .....	—	—	—	20	11	31	25	20	45
2 <sup>e</sup> kandidatuur .....	—	—	—	2	1	3	16	7	23
1 <sup>e</sup> licentie .....	—	—	—	1	—	1	3	1	4
2 <sup>e</sup> licentie .....	—	—	—	—	—	—	1	—	1
<b>Slavische filologie en geschiedenis:</b>									
<b>Oosteuropese taalkunde en geschiedenis:</b>									
1 <sup>e</sup> kandidatuur .....	31	26	22	2	8	10	6	9	15
2 <sup>e</sup> kandidatuur .....	12	22	17	6	13	19	2	6	8
1 <sup>e</sup> licentie .....	17	7	16	4	13	17	7	11	18
2 <sup>e</sup> licentie .....	8	17	7	2	4	6	3	14	17
2 <sup>e</sup> licentie en aggr. H.S.O. ....	4	3	5	6	4	10	3	2	5
Aggr. H.S.O. ....	8	11	7	4	2	6	3	4	7
Doctoraat .....	1	—	—	1	—	1	4	3	7
<b>Wijsbegeerte en letteren voor de ontwikke- lingslanden:</b>									
Licentie (enige proef) .....	—	—	—	—	—	—	—	1	1
<b>Bijbelse filologie:</b>									
Kandidatuur (enige proef) .....	8	9	14	9	—	9	4	1	5
1 <sup>e</sup> licentie .....	7	3	3	1	—	1	1	—	1
2 <sup>e</sup> licentie .....	3	6	5	4	—	4	6	—	6
<b>Geschiedenis van het christendom:</b>									
1 <sup>e</sup> biezondere licentie .....	2	11	7	4	—	4	5	1	6
<b>Kunsten en techniek van het woord:</b>									
1 <sup>e</sup> licentie .....	—	—	—	—	—	—	14	9	23
<b>Afrikaanse geschiedenis en filologie:</b>									
1 <sup>e</sup> kandidatur .....	1	—	—	—	—	—	7	—	7
<b>Afrikaanse taalkunde en geschiedenis:</b>									
2 <sup>e</sup> kandidatuur .....	5	12	12	7	2	9	4	—	4
1 <sup>e</sup> licentie .....	1	2	2	2	3	5	2	1	3
1 <sup>e</sup> speciale licentie .....	4	1	6	7	4	11	3	1	4

## 5. — Onderwijs van het derde niveau (hogere cyclus). (vervolg)

## A. Universitaire opleiding

III. — Aantal inschrijvingen, naar studiegroep en -afdeling,  
genomen door de jongens- en meisjesstudenten van Belgische en vreemde nationaliteit (vervolg)

STUDIEGROEP EN -AFDELING	1967- 1968	1968- 1969	1969- 1970	1970-1971			1971-1972		
				Mannen	Vrouwen	Totaal	Mannen	Vrouwen	Totaal
2 <sup>e</sup> licentie .....	—	4	—	2	—	2	2	3	5
2 <sup>e</sup> speciale licentie .....	—	—	—	—	—	—	4	1	5
Doctoraat .....	2	—	—	2	—	2	1	—	1
<i>Historische wetenschappen :</i>									
Graduaat .....	1	—	2	—	1	1	1	1	2
1 <sup>e</sup> kandidatuur .....	1	1	—	—	—	—	3	—	3
2 <sup>e</sup> kandidatuur .....	2	4	3	2	—	2	2	—	2
1 <sup>e</sup> licentie .....	5	4	4	1	—	1	1	—	1
2 <sup>e</sup> licentie .....	2	4	6	5	3	8	5	1	6
Doctoraat .....	—	—	2	5	1	6	4	—	4
<i>Moraalwetenschap :</i>									
1 <sup>e</sup> kandidatuur .....	64	88	76	55	31	86	49	30	79
2 <sup>e</sup> kandidatuur .....	29	36	35	11	17	28	11	8	19
1 <sup>e</sup> licentie .....	20	21	26	5	7	12	6	12	18
2 <sup>e</sup> licentie .....	2	1	11	8	2	10	4	3	7
2 <sup>e</sup> licentie en aggr. H.S.O. ....	20	17	14	8	6	14	5	9	14
Aggr. H.S.O. ....	9	14	10	4	3	7	7	6	13
Doctoraat .....	1	6	2	—	—	—	1	1	2
<i>Middeleeuwse studies :</i>									
Diploma .....	5	7	11	5	2	7	7	1	8
Doctoraat .....	8	6	4	3	2	5	4	2	6
<i>Romaanse taalkunde :</i>									
Doctoraat .....	—	—	2	—	1	1	1	—	1
<i>Klassieke letteren :</i>									
Graduaat .....	—	—	1	1	—	1	1	1	2
<i>Romaanse letteren :</i>									
1 <sup>e</sup> licentie .....	2	4	3	2	2	4	—	3	3
2 <sup>e</sup> licentie .....	2	1	6	1	5	6	2	3	5
Graduaat .....	—	3	—	—	1	1	1	2	3
<i>Engelse letteren :</i>									
1 <sup>e</sup> licentie .....	—	—	—	—	—	—	1	1	2
2 <sup>e</sup> licentie .....	1	—	2	—	1	1	—	1	1
Doctoraat .....	2	2	2	1	1	2	—	1	1
<i>Pers- en communicatiewetenschappen :</i>									
Kandidatuur in de menselijke weten- schappen voorbereidend tot de licen- tie :									
1 <sup>e</sup> proef .....	—	—	—	49	53	102	83	68	151
2 <sup>e</sup> proef .....	—	—	—	—	—	—	23	32	55
Licentie :									
1 <sup>e</sup> proef .....	64	65	74	75	51	126	86	73	159
2 <sup>e</sup> proef of enige proef .....	34	37	35	43	35	78	40	31	71
Doctoraat .....	—	—	1	4	—	4	10	5	15

5. — Onderwijs van het derde niveau (hogere cyclus). (vervolg)

A. Universitaire opleiding

III. — Aantal inschrijvingen, naar studiegroep en -afdeling, genomen door de jongens- en meisjesstudenten van Belgische en vreemde nationaliteit (vervolg)

STUDIEGROEP EN -AFDELING	1967- 1968	1968- 1969	1969- 1970	1970-1971			1971-1972		
				Mannen	Vrouwen	Totaal	Mannen	Vrouwen	Totaal
<i>Letterkundige studiën:</i>									
<i>Getuigschrift:</i>									
1 <sup>e</sup> jaar .....	35	37	25	6	4	10	7	1	8
2 <sup>e</sup> jaar .....	16	19	22	18	13	31	2	1	3
<i>Aanvullende studiën in de computer-taal- analyse:</i>									
Getuigschrift (enige proef) .....	—	—	—	—	—	—	1	5	6
<i>Spaans:</i>									
Getuigschrift Spaans 1 <sup>e</sup> jaar .....	7	7	5	1	—	1	—	9	9
Getuigschrift Spaans 2 <sup>e</sup> jaar of diploma van Spaanse studiën .....	7	8	16	3	9	12	9	8	17
<i>Italiaans:</i>									
Getuigschrift Italiaans 1 <sup>e</sup> jaar .....	1	3	3	1	2	3	1	4	5
Getuigschrift Italiaans 2 <sup>e</sup> jaar of diploma Italiaanse studiën .....	7	10	5	3	4	7	3	7	10
<i>Portugees en Braziliaans:</i>									
Diploma van Portugees en Braziliaanse studiën .....	1	—	2	1	—	1	3	—	3
<i>Aggregatie voor het hoger onderwijs, letteren en wijsbegeerte:</i>									
Aggregatie voor het hoger onderwijs .	5	1	4	—	2	2	—	1	1
<b>Rechten en bijgevoegde afdelingen.</b>									
1 <sup>e</sup> proef .....	1 953	2 242	2 675	2 213	890	3 103	2 529	1 102	3 631
2 <sup>e</sup> proef .....	1 136	1 272	1 298	1 214	447	1 661	1 296	569	1 865
<i>Licentie in de rechten:</i>									
1 <sup>e</sup> proef .....	858	1 041	1 299	885	316	1 201	1 014	385	1 399
2 <sup>e</sup> proef .....	627	800	935	727	207	934	782	270	1 052
3 <sup>e</sup> proef .....	—	—	—	—	—	—	—	—	—
<i>Doctoraat in de rechten:</i>									
3 <sup>e</sup> doctoraat .....	466	584	760	807	211	1 016	791	217	1 008
Doctoraat (enige proef voor licentiaten in het Notariaat) .....	7	6	3	3	1	4	3	3	6
<i>Notariaat:</i>									
Licentie (enige proef voor doctors in de rechten) .....	190	231	212	245	54	299	95	21	116
<i>Rechtsgeleerdheid:</i>									
Wetenschappelijk doctoraat .....	20	33	18	8	—	8	4	—	4
<i>Kriminologische wetenschappen:</i>									
1 <sup>e</sup> kandidatuur .....	25	33	31	14	18	32	16	30	46
2 <sup>e</sup> kandidatuur .....	9	23	38	14	19	33	20	16	36
1 <sup>e</sup> licentie .....	217	255	269	212	68	280	274	115	389
2 <sup>e</sup> licentie of enige licentie .....	132	182	190	150	90	240	161	85	246
Aggr. H.S.O. ....	—	4	—	—	—	—	26	21	47
Doctoraat .....	2	1	4	5	—	5	2	1	3

## 5. — Onderwijs van het derde niveau (hogere cyclus). (vervolg)

## A. Universitaire opleiding

III. — Aantal inschrijvingen, naar studiegroep en -afdeling,  
genomen door de jongens- en meisjesstudenten van Belgische en vreemde nationaliteit (vervolg)

STUDIEGROEP EN -AFDELING	1967- 1968	1968- 1969	1969- 1970	1970-1971			1971-1972		
				Mannen	Vrouwen	Totaal	Mannen	Vrouwen	Totaal
<i>Zeerecht en luchtrecht :</i>									
1 <sup>e</sup> licentie .....	32	43	35	7	—	7	17	4	21
2 <sup>e</sup> licentie of enige licentie .....	28	29	26	36	5	41	34	4	38
<i>Verzekeringsrecht :</i>									
Bijzondere licentie :									
1 <sup>e</sup> proef .....	8	10	4	7	3	10	10	5	15
2 <sup>e</sup> proef of enige proef .....	11	13	7	11	—	11	6	2	8
<i>Verzekeringsrecht en verzekeringswezen :</i>									
Licentie (enige proef) .....	18	15	18	33	4	37	24	5	29
<i>Administratief recht :</i>									
Bijzondere licentie :									
2 <sup>e</sup> proef of enige proef .....	8	7	5	7	1	8	8	1	9
<i>Internationaal recht en sociaal recht :</i>									
Bijzondere licentie :	79	86	68	75	14	89	54	18	72
1 <sup>e</sup> proef .....	11	19	21	12	4	16	17	4	21
2 <sup>e</sup> proef .....	8	3	7	6	3	9	3	2	5
<i>Ekonomisch recht :</i>									
Bijzondere licentie :									
1 <sup>e</sup> proef .....	46	59	45	60	9	69	66	26	92
2 <sup>e</sup> proef of enige proef .....	9	17	21	32	4	36	27	3	30
<i>Europees recht (*) :</i>									
Licentie (bijzondere) :									
2 <sup>e</sup> proef of enige proef .....	46	66	62	50	4	54	31	11	42
<i>Belastingsrecht :</i>									
Bijzondere licentie :									
2 <sup>e</sup> proef of enige proef .....	4	—	19	11	4	15	6	1	7
<i>Fiskale wetenschappen :</i>									
1 <sup>e</sup> proef .....	—	17	11	20	3	23	39	6	45
2 <sup>e</sup> proef .....	—	—	8	4	2	6	16	3	19
<i>Aggregatie voor het hoger onderwijs - rechten :</i>									
Aggregatie voor het hoger onderwijs - Speciaal doctoraat : rechten .....	4	3	5	6	—	6	3	2	5
Speciaal doctoraat .....	4	10	15	21	—	21	25	2	27
<b>Wetenschappen.</b>									
<i>Wiskunde :</i>									
1 <sup>e</sup> kandidatuur .....	719	735	708	490	300	790	473	303	776
2 <sup>e</sup> kandidatuur .....	324	314	375	213	135	348	203	121	324

(\*) Zie eveneens bladzijde 168.

5. — Onderwijs van het derde niveau (hogere cyclus). (vervolg)

A. Universitaire opleiding

III. — Aantal inschrijvingen, naar studiegroep en -afdeling,  
genomen door de jongens- en meisjesstudenten van Belgische en vreemde nationaliteit (vervolg)

STUDIEGROEP EN -AFDELING	1967- 1968	1968- 1969	1969- 1970	1970-1971			1971-1972		
				Mannen	Vrouwen	Totaal	Mannen	Vrouwen	Totaal
1 <sup>e</sup> licentie .....	278	317	282	194	126	320	160	115	275
2 <sup>e</sup> licentie .....	134	148	172	88	70	158	99	79	178
2 <sup>e</sup> licentie en aggr. H.S.O. ....	72	70	81	53	29	82	73	37	110
Aggr. H.S.O. ....	356	305	244	162	138	300	179	150	329
Doctoraat .....	40	55	51	43	6	49	68	24	92
Getuigschrift van grondige studies in de wiskunde .....	—	2	3	6	1	7	3	1	4
<i>Physique:</i>									
1 <sup>e</sup> kandidatuur .....	455	438	440	360	124	484	345	126	471
2 <sup>e</sup> kandidatuur .....	196	204	199	163	52	215	135	46	181
1 <sup>e</sup> licentie .....	136	165	162	107	43	150	122	44	166
2 <sup>e</sup> licentie .....	99	96	105	79	26	105	66	25	91
2 <sup>e</sup> licentie en aggr. H.S.O. ....	26	15	21	19	6	25	22	7	29
Aggr. H.S.O. ....	214	155	145	103	47	150	113	58	171
Doctoraat .....	101	123	117	96	14	110	124	29	153
Biezondere licentie in de natuurkundige wetenschappen .....	—	4	9	6	—	6	8	4	12
<i>Scheikunde:</i>									
1 <sup>e</sup> kandidatuur .....	1 025	910	892	662	258	920	690	317	1 007
2 <sup>e</sup> kandidatuur .....	621	557	522	401	151	552	400	162	562
1 <sup>e</sup> licentie .....	509	542	510	312	127	439	316	133	449
2 <sup>e</sup> licentie .....	250	332	350	239	101	340	202	87	289
2 <sup>e</sup> licentie en aggr. H.S.O. ....	86	113	88	54	18	72	53	16	69
Aggr. H.S.O. ....	367	380	385	264	175	439	285	163	448
Doctoraat .....	359	434	467	438	72	510	543	122	665
Speciale licentie in de industriële schei- kunde .....	1	3	2	1	—	1	4	—	4
Speciale licentie in de biologische schei- kunde .....	—	—	—	1	—	1	1	—	1
Speciale licentie in de natuurkundige scheikunde .....	—	1	1	—	—	—	1	1	2
<i>Aard- en delfstofkunde:</i>									
1 <sup>e</sup> kandidatuur .....	63	50	70	63	5	68	73	4	77
2 <sup>e</sup> kandidatuur .....	30	37	20	39	2	41	25	4	29
1 <sup>e</sup> licentie .....	29	32	23	18	5	23	30	2	32
2 <sup>e</sup> licentie .....	17	21	30	20	4	24	15	5	20
Aggr. H.S.O. ....	9	14	11	6	3	9	9	4	13
Doctoraat .....	27	19	23	28	3	31	42	1	43
<i>Aardrijkskunde:</i>									
1 <sup>e</sup> kandidatuur .....	105	91	75	36	47	83	56	51	107
2 <sup>e</sup> kandidatuur .....	65	68	61	22	26	48	14	37	51
1 <sup>e</sup> licentie .....	53	62	61	36	18	54	24	24	48
2 <sup>e</sup> licentie .....	31	32	38	25	17	42	26	17	43
2 <sup>e</sup> licentie en aggr. H.S.O. ....	18	18	27	7	12	19	8	3	11

## 5. — Onderwijs van het derde niveau (hogere cyclus). (vervolg)

## A. Universitaire opleiding

III. — Aantal inschrijvingen, naar studiegroep en -afdeling,  
genomen door de jongens- en meisjesstudenten van Belgische en vreemde nationaliteit (vervolg)

STUDIEGROEP EN -AFDELING	1967- 1968	1968- 1969	1969- 1970	1970-1971			1971-1972		
				Mannen	Vrouwen	Totaal	Mannen	Vrouwen	Totaal
Aggr. H.S.O. ....	76	70	69	45	36	81	34	34	68
Doctoraat .....	9	10	11	13	2	15	16	4	20
Biezondere licentie in de toegepaste aardrijkskunde .....	2	1	—	3	—	3	—	1	1
Getuigschrift van aanvullende studiën in de aardrijkskunde .....	1	4	3	1	—	1	1	2	3
<i>Océanologie:</i>									
Licentie (enige proef) .....	—	—	—	3	—	3	2	1	3
<i>Biologie:</i>									
1 <sup>e</sup> kandidatuur .....	398	403	391	218	230	448	276	329	605
2 <sup>e</sup> kandidatuur .....	260	235	224	123	144	267	133	158	291
<i>Dierkunde:</i>									
1 <sup>e</sup> licentie .....	108	114	113	57	63	120	70	79	149
2 <sup>e</sup> licentie .....	85	77	85	29	42	71	47	38	85
2 <sup>e</sup> licentie en aggr. H.S.O. ....	14	30	24	16	10	26	8	19	27
Aggr. H.S.O. ....	149	145	121	55	94	149	60	85	145
Doctoraat .....	58	67	75	45	35	80	61	50	111
<i>Plantkunde:</i>									
1 <sup>e</sup> licentie .....	44	41	63	24	37	61	26	34	60
2 <sup>e</sup> licentie .....	25	38	25	16	36	52	24	31	55
2 <sup>e</sup> licentie en aggr. H.S.O. ....	6	9	9	3	5	8	2	1	3
Aggr. H.S.O. ....	59	67	72	22	57	79	29	62	91
Doctoraat .....	21	30	22	21	9	30	32	21	53
<i>Fisico-chemische wetenschappen:</i>									
2 <sup>e</sup> kandidatuur .....	1	—	—	—	—	—	1	—	1
<i>Antropologische wetenschappen:</i>									
2 <sup>e</sup> doctoraat of enige proef .....	1	—	—	2	1	3	1	1	2
<i>Biochemische wetenschappen:</i>									
Licentie (enige proef) .....	—	2	3	3	—	3	2	3	5
Getuigschrift van aanvullende studiën in de biochemie (enige proef) .....	—	—	—	—	—	—	2	—	2
<i>Teoretische fysika:</i>									
Speciale licentie (enige proef) .....	4	25	21	16	2	18	5	1	6
<i>Fysika der vaste lichamen:</i>									
Getuigschrift van aanvullende studiën (enig jaar) .....	—	1	—	1	—	1	—	1	1
<i>Moleculaire biologie:</i>									
Licentie (bieszondere):									
1 <sup>e</sup> proef .....	6	1	3	3	2	5	7	5	12
2 <sup>e</sup> proef of enige proef .....	14	9	4	3	—	3	3	2	5
<i>Radiobiologie:</i>									
Speciale licentie (2 <sup>e</sup> jaar of enig jaar) .	5	10	2	7	1	8	6	3	9
<i>Geofysische wetenschappen:</i>									
Speciale licentie .....	1	1	1	2	—	2	2	—	2

5. — Onderwijs van het derde niveau (hogere cyclus). (vervolg)

A. Universitaire opleiding

III. — Aantal inschrijvingen, naar studiegroep en -afdeling,  
genomen door de jongens- en meisjesstudenten van Belgische en vreemde nationaliteit (vervolg)

STUDIEGROEP EN -AFDELING	1967- 1968	1968- 1969	1969- 1970	1970-1971			1971-1972		
				Mannen	Vrouwen	Totaal	Mannen	Vrouwen	Totaal
<i>Bodemkartering:</i>									
Licentie (enige proef) .....	19	18	24	12	2	14	32	3	35
<i>Wetenschappen voor de ontwikkelingslan- den:</i>									
Licentie (enige proef) .....	—	1	4	—	2	2	2	—	2
<i>Aktuariële wetenschappen:</i>									
1 <sup>e</sup> licentie .....	23	15	7	17	4	21	13	4	17
2 <sup>e</sup> licentie .....	10	11	4	13	5	18	10	1	11
3 <sup>e</sup> licentie .....	—	—	5	4	—	4	15	3	18
<i>Informatika (*):</i>									
1 <sup>e</sup> licentie .....	—	—	—	—	—	—	19	13	32
Enige licentie (voor houders van een universitair eindexamen) .....	—	—	—	—	—	—	12	3	15
<i>Aggregatie van het hoger onderwijs (weten- schappen):</i>									
Aggregatie van het hoger onderwijs...	3	—	1	3	—	3	3	1	4
<i>Speciaal doctoraat - wetenschappen:</i>									
Doctoraat .....	—	—	2	1	1	2	1	—	1
<b>Geneeskunde, farmacie en bijgevoegde afdelingen.</b>									
<i>Kandidatuur in de geneeskundige weten- schappen:</i>									
1 <sup>e</sup> kandidatuur .....	3 085	3 514	3 797	3 444	1 050	4 494	3 746	1 263	5 009
2 <sup>e</sup> kandidatuur .....	1 680	1 854	1 955	1 612	487	2 099	1 796	552	2 348
3 <sup>e</sup> kandidatuur .....	1 326	1 381	1 569	1 414	344	1 758	1 416	425	1 841
<i>Doctoraat in genees-, heel- en verloskunde:</i>									
1 <sup>e</sup> doctoraat .....	852	1 050	1 095	1 051	257	1 308	1 204	277	1 481
2 <sup>e</sup> doctoraat .....	749	799	964	820	168	988	937	236	1 173
3 <sup>e</sup> doctoraat .....	640	713	752	758	153	911	796	174	970
4 <sup>e</sup> doctoraat .....	640	617	677	640	105	745	734	154	888
<i>Specialisatie voor doctors in de geneesk.:</i>									
Specialisatiejaren .....	739	785	755	699	149	848	681	136	817
<i>Geneesheer-hygiënist:</i>									
Graad van geneesheer-hygiënist (aan- vullende proef voor doctors in de geneeskunde) .....	38	46	31	24	3	87	22	2	24
<i>Aanvullende licentie:</i>									
Arbeidsgeneeskunde (*) .....	—	—	—	6	—	6	4	—	4
Schoolgeneeskunde .....	15	14	1	2	2	4	2	—	2
Openbare en sociale hygiëne .....	2	4	3	2	—	2	3	—	3
Certificaat in de verzekeringsgenees- kunde .....	—	—	—	10	2	12	8	1	9
<i>Arbeidsgeneeskunde:</i>									
Licentie (enige proef voor doctors in de geneeskunde) .....	—	—	—	5	—	5	16	—	16

(\*) Zie eveneens bladzijden 150, 151, 156, 157 en 168.



## 5. — Onderwijs van het derde niveau (hogere cyclus). (vervolg)

## A. Universitaire opleiding

III. — Aantal inschrijvingen, naar studiegroep en -afdeling,  
genomen door de jongens- en meisjesstudenten van Belgische en vreemde nationaliteit (vervolg)

STUDIEGROEP EN -AFDELING	1967- 1968	1968- 1969	1969- 1970	1970-1971			1971-1972		
				Mannen	Vrouwen	Totaal	Mannen	Vrouwen	Totaal
<i>Medische wetenschappen :</i>									
1 <sup>e</sup> licentie .....	23	19	32	23	5	28	12	3	15
2 <sup>e</sup> licentie .....	10	9	14	12	2	14	14	—	14
Doctoraat .....	—	—	—	2	—	2	1	—	1
<i>Klinische wetenschappen :</i>									
Doctoraat (enige proef) .....	—	—	—	—	—	—	9	1	10
<i>Geneeskunde voor de ontwikkelingslanden :</i>									
Licentie (enige proef) .....	—	—	—	—	—	—	—	1	1
<i>Tandheelkunde :</i>									
1 <sup>e</sup> licentie .....	148	169	183	162	65	227	194	61	255
2 <sup>e</sup> licentie .....	94	106	119	123	44	167	115	52	167
Licentie (enige proef voor doctors in geneeskunde) .....	7	6	1	2	—	2	4	—	4
Doctoraat in tandheelkundige weten- schappen .....	—	—	—	—	—	—	8	3	11
Doctoraat in de tandheelkunde .....	14	2	5	4	—	4	12	—	12
<i>Logopedie :</i>									
1 <sup>e</sup> licentie .....	46	55	40	8	25	33	16	37	53
2 <sup>e</sup> licentie .....	27	39	64	9	16	25	3	17	20
3 <sup>e</sup> licentie .....	—	—	—	8	35	43	14	37	51
<i>Speciaal doctoraat - geneeskunde :</i>									
Speciaal doctoraat .....	—	—	—	1	—	1	2	—	2
<i>Aggregatie voor het hoger onderwijs .....</i>	15	13	13	7	1	8	14	—	14
<i>Farmacie :</i>									
1 <sup>e</sup> kandidatuur .....	1 041	1 223	1 390	568	701	1 269	484	571	1 055
2 <sup>e</sup> kandidatuur .....	624	747	793	360	465	825	347	510	857
<i>Graad van apoteker :</i>									
1 <sup>e</sup> proef .....	587	672	697	354	411	765	336	408	744
2 <sup>e</sup> proef .....	312	403	505	243	255	498	260	320	580
3 <sup>e</sup> proef .....	234	256	354	218	260	478	254	265	519
Aggr. H.S.O. ....	—	—	—	—	—	—	1	4	5
Doctoraat in de farmaceutische wetenschappen .....	18	19	14	11	4	15	26	7	33
<i>Apoteker-specialist :</i>									
1. Industrie-apoteker (enige proef) .	5	5	9	3	4	7	9	5	14
2. Medische, biologische of bakterio- logische analyse :									
1 <sup>e</sup> jaar .....	6	14	11	9	4	13	7	8	15
2 <sup>e</sup> jaar .....	10	9	11	8	7	15	3	4	7

5. — Onderwijs van het derde niveau (hogere cyclus). (vervolg)

A. Universitaire opleiding

III. — Aantal inschrijvingen, naar studiegroep en -afdeling,  
genomen door de jongens- en meisjesstudenten van Belgische en vreemde nationaliteit (vervolg)

STUDIEGROEP EN -AFDELING	1967- 1968	1968- 1969	1969- 1970	1970-1971			1971-1972		
				Mannen	Vrouwen	Totaal	Mannen	Vrouwen	Totaal
3. Toxicologische en bromatologische analyse (enige proef) .....	—	—	—	—	—	—	—	1	1
4. Analyse van de geneesmiddelen (enige proef) .....	3	3	7	4	4	8	9	1	10
<i>Lichamelijke opvoeding - sport :</i>									
<i>Lichamelijke opvoeding :</i>									
1 <sup>e</sup> kandidatuur .....	265	296	423	333	127	460	485	184	669
2 <sup>e</sup> kandidatuur .....	128	156	167	155	46	201	190	54	244
1 <sup>e</sup> licentie .....	104	101	118	113	28	141	141	39	180
2 <sup>e</sup> licentie .....	153	142	186	142	87	229	149	111	260
2 <sup>e</sup> licentie en aggregatie H.S.O. ....	5	8	18	7	13	20	11	11	22
Aggregatie H.S.O. ....	215	206	237	226	98	324	227	125	352
Doctoraat .....	—	—	4	5	3	8	7	6	13
Licentie in de lichamelijke opvoeding niet leidend tot de aggregatie (enige proef) .....	14	12	8	—	—	—	7	—	7
Licentie in de bijzondere lichamelijke opvoeding (enige proef) .....	8	5	9	2	1	3	3	5	8
Speciale licentie in de lichamelijke opvoeding (voor houders van een universitair eindexamen) .....	—	—	—	12	2	14	69	18	87
<i>Aanvullende licenties voor doctors in geneeskunde :</i>									
<i>Geneesheer licentiaat in de lichamelijke opvoeding (enig jaar) .....</i>									
	14	11	11	8	1	9	14	1	15
<i>Licentie in de sportgeneeskunde :</i>									
2 <sup>e</sup> proef of enige proef .....	—	—	—	3	—	3	9	—	9
<i>Kinesiterapie en ergotherapie :</i>									
1 <sup>e</sup> kandidatuur .....	33	69	65	42	56	98	51	69	120
2 <sup>e</sup> kandidatuur .....	18	34	48	24	31	55	36	48	84
<i>Kinesiterapie :</i>									
1 <sup>e</sup> licentie .....	15	22	34	19	39	58	29	29	58
2 <sup>e</sup> licentie .....	10	16	19	16	20	36	14	40	54
Ergotherapie : 1 <sup>e</sup> licentie .....	1	—	—	—	—	—	1	1	2
<i>Kinesiterapie, physiotherapie en revalidatie :</i>									
1 <sup>e</sup> kandidatuur .....	5	69	147	97	—	97	182	—	182
2 <sup>e</sup> kandidatuur .....	3	24	50	76	—	76	60	—	60
1 <sup>e</sup> licentie .....	61	39	79	90	—	90	118	1	119
2 <sup>e</sup> licentie .....	111	86	87	83	85	168	100	89	189
<b>Allerlei.</b>									
<i>Biochimie en bacteriologie :</i>									
<i>Getuigschrift van biologische scheikunde :</i>									
1 <sup>e</sup> jaar .....	2	2	7	1	4	5	—	1	1
2 <sup>e</sup> jaar .....	5	3	2	1	—	1	—	4	4
3 <sup>e</sup> jaar .....	—	5	2	—	1	1	1	2	3

# STRUCTUUR VAN HET TRADITIONEEL ONDERWIJS IN BELGIE

(met volledig leerplan)

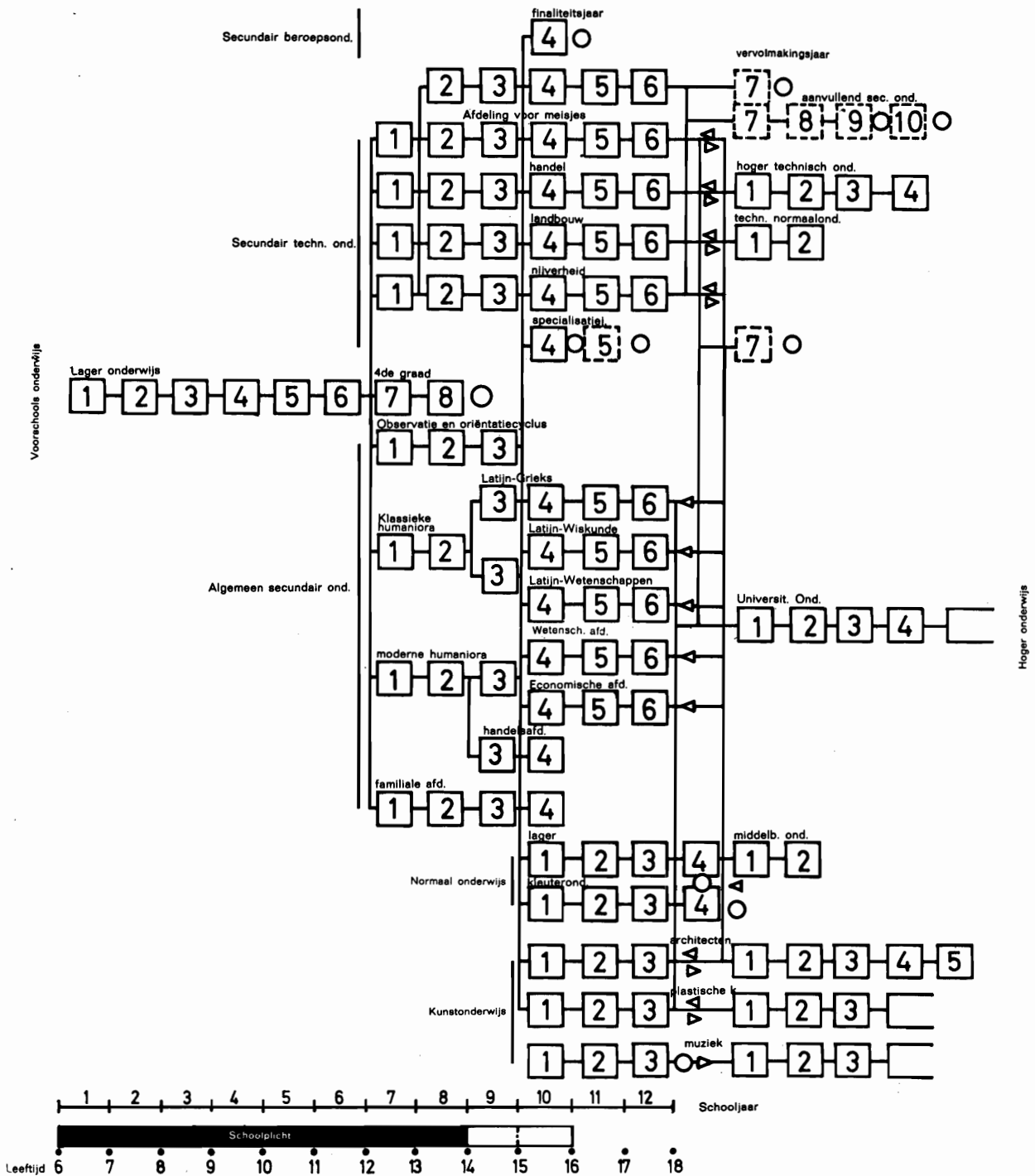

Een cirkel ○ wijst op een examen waarmee een studiecycclus wordt afgesloten, zonder daarom toegang te verlenen tot een hogere cycclus. Een driehoek ◁ die naar links gericht is wijst op een examen dat een cycclus afsluit en toegang verleent tot het hoger onderwijs in het algemeen, terwijl een driehoek ▷ die naar rechts gericht is een aanduiding is voor een examen dat alleen toegang verleent tot een gespecialiseerd type van hoger onderwijs.



## 5. — Onderwijs van het derde niveau (hogere cyclus). (vervolg)

## A. Universitaire opleiding

III. — Aantal inschrijvingen, naar studiegroep en -afdeling,  
genomen door de jongens- en meisjesstudenten van Belgische en vreemde nationaliteit (vervolg)

STUDIEGROEP EN -AFDELING	1967- 1968	1968- 1969	1969- 1970	1970-1971			1971-1972		
				Mannen	Vrouwen	Totaal	Mannen	Vrouwen	Totaal
Getuigschrift van bacteriologie (3 <sup>e</sup> jaar)	3	1	1	1	—	1	—	1	1
Samengevoegd getuigschrift van bio- chemie en van bacteriologie (4 <sup>e</sup> jaar)	1	—	—	2	1	3	—	1	1
<i>Medisch-sociale wetenschappen en zieken- huisbeleid (voor houders van een uni- versitair diploma):</i>									
2 <sup>e</sup> licentie of enige licentie .....	84	109	75	32	20	52	43	14	57
Aggregatie H.S.O. ....	1	38	40	8	18	26	16	18	34
<i>Organizatie en beheer van ziekenhuizen en medisch-sociale instellingen:</i>									
Biezondere licentie:									
1 <sup>e</sup> jaar .....	25	6	13	—	—	—	11	1	12
2 <sup>e</sup> jaar .....	—	—	—	14	6	20	7	7	14
<i>Familiale en seksologische wetenschappen:</i>									
1 <sup>e</sup> licentie .....	72	88	69	33	12	45	30	7	37
2 <sup>e</sup> licentie .....	35	56	53	34	18	52	24	15	39
Doctoraat .....	—	—	—	1	1	2	1	1	2
<i>Volksgezondheid:</i>									
Biezondere licentie:									
1 <sup>e</sup> jaar .....	1	6	4	1	2	3	1	—	1
2 <sup>e</sup> jaar .....	—	—	3	—	—	—	1	1	2
<i>Methodes van geneeskundige statistiek en epidemiologie:</i>									
Getuigschrift .....	—	—	—	1	1	2	—	3	3
<i>Doctoraat in de experimentele biochemische wetenschappen:</i>									
Enige proef .....	—	1	6	1	1	2	11	13	24
<i>Radioprotectie:</i>									
Getuigschrift of aanvullend onderricht	—	19	8	13	1	14	4	—	4
<b>Allerlei.</b>									
<i>Diergeneeskunde:</i>									
1 <sup>e</sup> kandidatuur in de diergeneeskundige wetenschappen .....	446	552	585	573	96	669	562	112	674
2 <sup>e</sup> kandidatuur in de diergeneeskundige wetenschappen .....	178	268	318	289	23	312	224	33	257
Kandidatuur in de veeartsenijkunde .	139	187	279	300	30	330	331	27	358
1 <sup>e</sup> doctoraat in de veeartsenijkunde ..	82	109	133	180	16	196	227	15	242
2 <sup>e</sup> doctoraat in de veeartsenijkunde ..	51	72	106	112	6	118	157	16	173
3 <sup>e</sup> doctoraat in de veeartsenijkunde ..	46	51	67	84	6	90	109	5	114
Licentie in de zootechnie:									
2 <sup>e</sup> jaar of enig jaar .....	1	10	6	7	—	7	7	—	7
Aggregatie voor het hoger onderwijs - veeartsenijkunde .....	—	—	1	2	—	2	2	—	2

5. — Onderwijs van het derde niveau (hogere cyclus). (vervolg)

A. Universitaire opleiding

III. — Aantal inschrijvingen, naar studiegroep en -afdeling, genomen door de jongens- en meisjesstudenten van Belgische en vreemde nationaliteit (vervolg)

STUDIEGROEP EN -AFDELING	1967- 1968	1968- 1969	1969- 1970	1970-1971			1971-1972		
				Mannen	Vrouwen	Totaal	Mannen	Vrouwen	Totaal
<b>Toegepaste wetenschappen.</b>									
<i>Kandidatuur ingenieur of 1<sup>e</sup> en 2<sup>e</sup> jaar voorbereidend tot de graad van ingenieur :</i>									
1 <sup>e</sup> kandidatuur ingenieur (alle afdelingen) .....	1 392	1 320	1 330	1 355	43	1 398	1 337	45	1 382
1 <sup>e</sup> kandidatuur ingenieur architect .....	5	50	69	81	4	85	95	15	110
1 <sup>e</sup> kandidatuur natuurkundig ingenieur .....	1	3	5	8	—	8	6	—	6
2 <sup>e</sup> kandidatuur ingenieur (alle afdelingen) .....	1 124	1 012	1 035	1 028	27	1 055	1 037	30	1 067
2 <sup>e</sup> kandidatuur ingenieur architect .....	—	27	49	58	7	65	61	6	67
2 <sup>e</sup> kandidatuur (burgerlijk) scheikundig ingenieur .....	22	16	14	9	—	9	6	1	7
2 <sup>e</sup> kandidatuur natuurkundig ingenieur .....	3	4	5	7	—	7	6	—	6
<i>Studiën in de toegepaste wetenschappen steunend op de kandidaturen :</i>									
<i>Mijnbouw :</i>									
Graad van (burgerlijk) ingenieur :									
1 <sup>e</sup> jaar .....	28	37	30	24	—	24	62	—	62
2 <sup>e</sup> jaar .....	15	11	12	7	1	8	5	—	5
3 <sup>e</sup> jaar .....	17	14	12	13	—	13	7	1	8
Aanvullende proef .....	1	5	3	14	—	14	10	—	10
<i>Bouwkunde :</i>									
Graad van (burgerlijk) ingenieur :									
1 <sup>e</sup> jaar .....	228	255	222	205	5	210	180	3	183
2 <sup>e</sup> jaar .....	155	197	217	206	3	209	171	5	176
3 <sup>e</sup> jaar .....	132	147	183	212	2	214	198	2	200
Aanvullende proef .....	—	3	1	3	—	3	1	—	1
Graad van ingenieur in de bouwmechanika (enige proef) .....	—	2	—	1	—	1	2	—	2
<i>Metallurgie :</i>									
Graad van (burgerlijk) ingenieur :									
1 <sup>e</sup> jaar .....	35	39	40	53	—	53	60	1	61
2 <sup>e</sup> jaar .....	23	24	33	33	—	33	45	—	45
3 <sup>e</sup> jaar .....	45	22	25	34	1	35	32	1	33
Aanvullende proef .....	—	1	4	3	—	3	3	—	3
<i>Scheikunde :</i>									
Graad van (burgerlijk) ingenieur :									
1 <sup>e</sup> jaar .....	135	121	106	94	4	98	96	5	101
2 <sup>e</sup> jaar .....	84	112	103	87	3	90	67	4	71
3 <sup>e</sup> jaar .....	78	79	107	101	3	104	91	3	94
<i>Werktuigkunde :</i>									
Graad van (burgerlijk) ingenieur :									
1 <sup>e</sup> jaar .....	60	81	78	68	—	68	68	—	68
2 <sup>e</sup> jaar .....	84	59	87	79	—	79	61	—	61
3 <sup>e</sup> jaar .....	47	80	54	85	—	85	80	—	80

## 5. — Onderwijs van het derde niveau (hogere cyclus). (vervolg)

## A. Universitaire opleiding

III. — Aantal inschrijvingen, naar studiegroep en -afdeling,  
genomen door de jongens- en meisjesstudenten van Belgische en vreemde nationaliteit (vervolg)

STUDIEGROEP EN -AFDELING	1967- 1968	1968- 1969	1969- 1970	1970-1971			1971-1972		
				Mannen	Vrouwen	Totaal	Mannen	Vrouwen	Totaal
<i>Elektriciteit :</i>									
Graad van (burgerlijk) ingenieur :									
1 <sup>e</sup> jaar .....	155	148	157	166	3	169	159	4	163
2 <sup>e</sup> jaar .....	129	150	135	123	—	123	137	2	139
3 <sup>e</sup> jaar .....	115	114	124	125	1	126	113	—	113
Aanvullende proef .....	3	13	7	3	—	3	2	—	2
<i>Elektro-mechanika :</i>									
Graad van (burgerlijk) ingenieur :									
1 <sup>e</sup> jaar .....	333	270	270	217	3	220	251	5	256
2 <sup>e</sup> jaar .....	249	252	214	225	1	226	209	3	212
3 <sup>e</sup> jaar .....	214	224	239	199	1	200	215	1	216
<i>Architectuur :</i>									
Graad van (burgerlijk) ingenieur :									
1 <sup>e</sup> jaar .....	31	69	61	66	2	68	48	3	51
2 <sup>e</sup> jaar .....	31	26	58	55	1	56	60	1	61
3 <sup>e</sup> jaar .....	21	29	26	50	5	55	52	1	53
Aanvullende proef .....	3	4	9	3	—	3	2	—	2
Graad van ingenieur ten wetenschappelijke titel :									
1 <sup>e</sup> jaar .....	—	—	—	—	—	—	12	2	14
2 <sup>e</sup> jaar .....	—	—	—	—	—	—	9	—	9
<i>Scheepsbouwkunde :</i>									
Graad van (burgerlijk) ingenieur :									
1 <sup>e</sup> jaar .....	3	4	2	4	—	4	10	—	10
2 <sup>e</sup> jaar .....	3	2	3	1	—	1	3	—	3
Aanvullende proef .....	3	2	2	3	—	3	2	—	2
Wetenschapp. graad van ingenieur :									
Enige proef .....	—	1	1	1	—	1	5	—	5
<i>Textielnijverheid :</i>									
Graad van (burgerlijk) ingenieur :									
3 <sup>e</sup> jaar .....	1	1	3	—	—	—	2	—	2
<i>Natuurkundig ingenieur :</i>									
Graad van ingenieur :									
1 <sup>e</sup> jaar .....	40	56	56	54	3	57	48	3	51
2 <sup>e</sup> jaar .....	41	31	43	37	2	39	45	2	47
3 <sup>e</sup> jaar .....	29	43	30	39	3	42	39	2	41
Aanvullende proef .....	5	7	7	2	—	2	1	—	1
Graad van natuurkundig ingenieur (ruimtetechniek) : 3 <sup>e</sup> jaar .....	—	—	—	—	—	—	1	—	1

5. — Onderwijs van het derde niveau (hogere cyclus). (vervolg)

A. Universitaire opleiding

III. — Aantal inschrijvingen, naar studiegroep en -afdeling,  
genomen door de jongens- en meisjesstudenten van Belgische en vreemde nationaliteit (vervolg)

STUDIEGROEP EN -AFDELING	1967- 1968	1968- 1969	1969- 1970	1970-1971			1971-1972		
				Mannen	Vrouwen	Totaal	Mannen	Vrouwen	Totaal
<i>Aardkunde:</i>									
Graad van ingenieur:									
1 <sup>e</sup> jaar .....	5	5	4	4	—	4	1	—	1
2 <sup>e</sup> jaar .....	6	4	5	4	—	4	5	—	5
3 <sup>e</sup> jaar .....	3	7	4	5	—	5	4	—	4
Aanvullende proef .....	2	—	3	4	—	4	2	—	2
Aanvullende graad van ingenieur in geotechniek: enige proef .....	—	—	—	9	—	9	9	—	9
<i>Waterbouwkundig ingenieur en hydro- graaf:</i>									
Aanvullende proef .....	—	—	—	2	1	3	3	—	3
<i>Aeronautika of luchtvaartbouwkunde:</i>									
Graad van ingenieur .....	5	3	2	6	—	6	3	—	3
<i>Ingenieur, architect of gediplomeerde van het Instituut voor Stedebouw:</i>									
2 <sup>e</sup> jaar .....	2	6	6	3	—	3	8	—	8
<i>Stedebouwkundig ingenieur:</i>									
Aanvullende proef .....	3	—	5	2	—	2	6	—	6
<i>Licentie in de stedebouw:</i>									
1 <sup>e</sup> jaar .....	2	2	2	12	7	19	37	5	42
2 <sup>e</sup> jaar .....	1	—	—	6	3	9	3	2	5
<i>Telekommunikaties en elektronika:</i>									
Diploma .....	—	—	1	—	—	—	1	—	1
Aanvullende graad van ingenieur ....	—	—	3	3	—	3	4	—	4
<i>Telekommunikatietechnieken:</i>									
2 <sup>e</sup> jaar .....	2	2	8	5	—	5	5	—	5
Wetenschappelijke graad van ingenieur	—	—	8	5	—	5	6	—	6
<i>Nucleaire genie, nucleaire wetenschappen of toegepaste nucleaire wetenschappen:</i>									
Graad van ingenieur (*), nucleaire wetenschappen of toegepaste nu- cleaire wetenschappen:									
Aanvullend jaar .....	30	24	41	39	—	39	43	2	45
Toegepaste nucleaire wetenschappen (licentie): aanvullend jaar .....	5	3	1	26	1	27	47	—	47
<i>Nucleaire wetenschappen (aanvullend ge- tuigschrift):</i>									
1 <sup>e</sup> jaar .....	20	21	20	24	—	24	38	—	38
2 <sup>e</sup> jaar .....	8	5	4	6	—	6	2	—	2
3 <sup>e</sup> jaar .....	14	6	4	3	—	3	4	—	4

(\*) Zie eveneens bladzijde 144.



## 5. — Onderwijs van het derde niveau (hogere cyclus). (vervolg)

## A. Universitaire opleiding

III. — Aantal inschrijvingen, naar studiegroep en -afdeling,  
genomen door de jongens- en meisjesstudenten van Belgische en vreemde nationaliteit (vervolg)

STUDIEGROEP EN -AFDELING	1967- 1968	1968- 1969	1969- 1970	1970-1971			1971-1972		
				Mannen	Vrouwen	Totaal	Mannen	Vrouwen	Totaal
<i>Industrieel beleid of bedrijfskundig ingenieur:</i>									
Enige proef .....	69	65	60	69	—	69	125	1	126
<i>Operationele technieken (graad van ingenieur):</i>									
1 <sup>e</sup> jaar .....	—	6	6	4	—	4	9	—	9
2 <sup>e</sup> jaar .....	—	—	4	3	—	3	3	—	3
3 <sup>e</sup> jaar .....	—	—	—	4	—	4	2	—	2
Aanvullende proef .....	—	—	—	4	—	4	7	—	7
<i>Computerwetenschappen (*) (graad van ingenieur):</i>									
1 <sup>e</sup> jaar .....	—	—	—	—	—	—	21	1	22
<i>Toegepaste wiskunde (graad van ingenieur):</i>									
1 <sup>e</sup> jaar .....	2	13	14	20	—	20	4	—	4
2 <sup>e</sup> jaar .....	14	13	11	10	—	10	19	—	19
3 <sup>e</sup> jaar .....	2	12	11	10	—	10	9	—	9
Aanvullende proef .....	50	30	39	27	1	28	24	1	25
<i>Industriële wiskunde:</i>									
1 <sup>e</sup> licentie .....	—	8	10	7	—	7	3	1	4
2 <sup>e</sup> licentie .....	—	5	5	6	—	6	5	1	6
<i>Automatiek:</i>									
Graad van ingenieur .....	7	8	4	7	—	7	21	—	21
Licentie .....	1	1	28	2	—	2	3	—	3
Aanvullend getuigschrift: 2 <sup>e</sup> jaar .....	2	3	2	3	—	3	2	—	2
<i>Petrochemie:</i>									
Aanvullend jaar .....	5	3	—	5	2	7	2	—	2
<i>Kennis en gebruik van lichte metalen en legeringen:</i>									
Aanvullend getuigschrift .....	5	3	1	—	—	—	11	—	11
<i>Sanitaire techniek:</i>									
Getuigschrift aanvullende studiën (enige proef) .....	—	—	1	1	—	1	1	—	1
<i>Gezondheidstechniek:</i>									
Certificaat .....	—	5	4	1	—	1	1	—	1
<i>Master of engineering:</i>									
Enig jaar .....	—	—	3	6	—	6	11	2	13
<i>Doctoraat in de toegepaste wetenschappen:</i>									
Doctoraat .....	47	54	61	90	3	93	164	3	167
<i>Speciaal doctoraat - toegepaste wetenschappen:</i>									
Speciaal doctoraat .....	—	1	10	2	—	2	35	—	35
<i>Aggregatie voor het hoger onderwijs - toegepaste wetenschappen:</i>									
Aggregatie voor het hoger onderwijs .....	1	—	1	1	—	1	1	—	1

(\*) Zie eveneens bladzijde 144.

5. — Onderwijs van het derde niveau (hogere cyclus). (vervolg)

A. Universitaire opleiding

III. — Aantal inschrijvingen, naar studiegroep en -afdeling,  
genomen door de jongens- en meisjesstudenten van Belgische en vreemde nationaliteit (vervolg)

STUDIEGROEP EN -AFDELING	1967- 1968	1968- 1969	1969- 1970	1970-1971			1971-1972		
				Mannen	Vrouwen	Totaal	Mannen	Vrouwen	Totaal
<b>Graden van ingenieur, ten wetenschappelijke titel voor de technische ingenieurs.</b>									
<i>Mijnbouw:</i>									
3 <sup>e</sup> jaar voor de graad .....	—	—	—	—	—	—	1	—	1
<i>Bouwkunde:</i>									
1 <sup>e</sup> jaar voor de graad .....	7	2	4	3	—	3	6	—	6
3 <sup>e</sup> jaar voor de graad .....	1	1	6	1	—	1	3	—	3
<i>Metallurgie:</i>									
2 <sup>e</sup> jaar voor de graad .....	—	—	1	—	—	—	1	—	1
<i>Scheikunde:</i>									
1 <sup>e</sup> jaar voor de graad .....	7	7	4	2	—	2	6	—	6
2 <sup>e</sup> jaar voor de graad .....	7	4	7	2	—	2	1	—	1
3 <sup>e</sup> jaar voor de graad .....	4	6	4	7	—	7	2	—	2
<i>Werktuigkunde:</i>									
1 <sup>e</sup> jaar voor de graad .....	1	1	2	1	—	1	1	—	1
3 <sup>e</sup> jaar voor de graad .....	—	2	3	—	—	—	1	—	1
<i>Elektriciteit:</i>									
1 <sup>e</sup> jaar voor de graad .....	4	4	4	4	—	4	4	—	4
2 <sup>e</sup> jaar voor de graad .....	1	2	2	1	—	1	1	—	1
3 <sup>e</sup> jaar voor de graad .....	—	1	3	2	—	2	4	—	4
<i>Elektro-mechanika:</i>									
1 <sup>e</sup> jaar voor de graad .....	25	20	26	27	—	27	20	—	20
2 <sup>e</sup> jaar voor de graad .....	25	17	15	20	—	20	24	—	24
3 <sup>e</sup> jaar voor de graad .....	14	23	16	15	—	15	19	—	19
<b>Koninklijke militaire school: Polytechnische divisie.</b>									
1 <sup>e</sup> jaar .....	32	27	28	31	—	31	29	—	29
2 <sup>e</sup> jaar .....	41	30	25	24	—	24	27	—	27
3 <sup>e</sup> jaar (1 <sup>e</sup> proef voor de titel van burgerlijk ingenieur) .....	34	37	29	26	—	26	25	—	25
4 <sup>e</sup> jaar (2 <sup>e</sup> proef voor de titel van burgerlijk ingenieur) .....	28	33	34	31	—	31	27	—	27
5 <sup>e</sup> jaar (3 <sup>e</sup> proef voor de titel van burgerlijk ingenieur) .....	—	—	—	—	—	—	—	—	—
a) Bewapening .....	5	3	3	2	—	2	3	—	3
b) Telekommunikaties .....	17	11	8	11	—	11	10	—	10
c) Burgerlijke en militaire genie .....	3	2	7	6	—	6	3	—	3
d) Mechanika .....	6	7	12	15	—	15	9	—	9
<b>Allerlei.</b>									
<b>Burgerlijk kondukteur:</b>									
1 <sup>e</sup> jaar .....	25	16	4	5	1	6	9	—	9
2 <sup>e</sup> jaar .....	23	20	16	7	—	7	6	—	6
3 <sup>e</sup> jaar .....	7	20	15	5	—	5	7	—	7

## 5. — Onderwijs van het derde niveau (hogere cyclus). (vervolg)

## A. Universitaire opleiding

III. — Aantal inschrijvingen, naar studiegroep en -afdeling,  
genomen door de jongens- en meisjesstudenten van Belgische en vreemde nationaliteit (vervolg)

STUDIEGROEP EN -AFDELING	1967- 1968	1968- 1969	1969- 1970	1970-1971			1971-1972		
				Mannen	Vrouwen	Totaal	Mannen	Vrouwen	Totaal
<b>Landbouwkunde.</b>									
1 <sup>o</sup> Kandidatuur landbouwk. ingenieur :									
1 <sup>e</sup> kandidatuur .....	446	505	521	533	48	581	619	51	670
2 <sup>e</sup> kandidatuur .....	270	273	308	299	11	310	326	24	350
2 <sup>o</sup> Landbouwkundig ingenieur :									
1 <sup>e</sup> jaar voor de graad .....	64	169	165	191	20	211	169	10	179
2 <sup>e</sup> jaar voor de graad .....	43	56	150	121	9	130	159	15	174
3 <sup>e</sup> jaar voor de graad .....	46	42	58	147	7	154	127	8	135
3 <sup>o</sup> Ingenieur voor de scheikunde en de landbouwindustrieën :									
1 <sup>e</sup> jaar voor de graad .....	59	52	64	53	1	54	65	2	67
2 <sup>e</sup> jaar voor de graad .....	58	56	51	64	1	65	52	1	53
3 <sup>e</sup> jaar voor de graad .....	46	53	53	47	1	48	59	1	60
4 <sup>o</sup> Bio-industriële wetenschappen :									
Postgraduaat .....	—	—	—	—	—	—	1	—	1
5 <sup>o</sup> Doctoraat in de landbouwwetensch. :									
Doctoraat .....	23	27	43	46	1	47	64	5	69
6 <sup>o</sup> Aggregatie van het hoger onderwijs - Landbouwwetenschappen :									
Aggregatie voor het hoger onderwijs	2	3	4	—	—	—	3	—	3
7 <sup>o</sup> Aggregatie voor het hoger secundair onderwijs (landbouwwetenschappen) :									
Aggregatie voor het hoger secundair onderwijs .....	39	49	46	56	5	61	48	7	55
8 <sup>o</sup> Fytofarmacie en fytiatricie :									
Speciaal getuigschrift .....	4	1	—	2	—	2	1	—	1
9 <sup>o</sup> Bodemkunde der tropische streken :									
Speciaal diploma .....	—	1	1	3	—	3	1	—	1
10 <sup>o</sup> Landbouweconomie :									
Speciaal diploma .....	—	7	8	8	1	9	4	—	4
11 <sup>o</sup> Afdeling brouwerij :									
Diploma .....	8	8	3	10	—	10	4	—	4
<b>Sociale, politieke en economische weten- schappen.</b>									
<b>Kandidaturen.</b>									
1 <sup>o</sup> Politieke (of staats-) en sociale weten- schappen :									
1 <sup>e</sup> kandidatuur .....	688	791	346	238	88	326	229	102	331
2 <sup>e</sup> kandidatuur .....	525	391	212	115	64	179	117	45	162

5. — Onderwijs van het derde niveau (hogere cyclus). (vervolg)

A. Universitaire opleiding

III. — Aantal inschrijvingen, naar studiegroep en -afdeling,  
genomen door de jongens- en meisjesstudenten van Belgische en vreemde nationaliteit (vervolg)

STUDIEGROEP EN -AFDELING	1967- 1968	1968- 1969	1969- 1970	1970-1971			1971-1972		
				Mannen	Vrouwen	Totaal	Mannen	Vrouwen	Totaal
<b>2° Sociale wetenschappen :</b>									
1 <sup>e</sup> kandidatuur .....	252	293	176	254	148	402	231	166	397
2 <sup>e</sup> kandidatuur .....	98	140	122	185	110	295	167	103	270
<b>3° Politieke wetenschappen :</b>									
1 <sup>e</sup> kandidatuur .....	318	279	219	203	56	259	240	87	327
2 <sup>e</sup> kandidatuur .....	143	174	131	78	26	104	96	34	130
<b>4° Economische wetenschappen :</b>									
1 <sup>e</sup> kandidatuur .....	667	687	711	734	198	932	749	192	941
2 <sup>e</sup> kandidatuur .....	237	296	254	274	88	362	309	122	431
<b>5° Sociologie :</b>									
1 <sup>e</sup> kandidatuur .....	—	—	—	25	11	36	24	11	35
2 <sup>e</sup> kandidatuur .....	—	—	—	7	6	13	12	5	17
<b>6° Sociale wetenschappen en economische wetenschappen :</b>									
<b>Economische en sociale wetenschappen :</b>									
1 <sup>e</sup> kandidatuur .....	667	664	1 576	754	213	967	782	262	1 044
2 <sup>e</sup> kandidatuur .....	25	433	975	416	139	555	428	135	563
<b>7° Economische, sociale en politieke wetenschappen :</b>									
1 <sup>e</sup> kandidatuur .....	130	140	105	53	60	113	83	66	149
2 <sup>e</sup> kandidatuur .....	11	75	75	32	41	73	35	39	74
<i>Licenties en doctoraten (*).</i>									
<b>1° Politieke en sociale wetenschappen, sociale wetenschappen, staatswetenschappen :</b>									
1 <sup>e</sup> licentie .....	—	—	21	23	10	33	12	7	19
2 <sup>e</sup> licentie .....	—	—	9	11	9	20	27	9	36
<b>Sociale wetenschappen :</b>									
1 <sup>e</sup> licentie .....	94	87	126	62	54	116	43	39	82
2 <sup>e</sup> licentie .....	87	95	75	64	45	119	56	51	107
Doctoraat .....	3	11	11	18	—	18	25	5	30
Graduaat .....	—	—	4	1	—	1	—	2	2
<b>Staatswetenschappen :</b>									
1 <sup>e</sup> licentie .....	9	10	8	5	—	5	7	1	8
2 <sup>e</sup> licentie .....	4	5	11	9	—	9	5	—	5
Doctoraat .....	3	1	4	2	—	2	4	1	5
<b>Politieke en sociale wetenschappen (afdeling sociale wetenschappen) :</b>									
1 <sup>e</sup> licentie .....	90	72	87	38	22	60	16	19	35
2 <sup>e</sup> licentie .....	148	152	136	80	65	145	78	58	136
Doctoraat .....	7	8	2	2	1	3	3	—	3

(\* ) Deze studiën volgen op de voormelde kandidaturen.

## 5. — Onderwijs van het derde niveau (hogere cyclus). (vervolg)

## A. Universitaire opleiding

III. — Aantal inschrijvingen, naar studiegroep en -afdeling,  
genomen door de jongens- en meisjesstudenten van Belgische en vreemde nationaliteit (vervolg)

STUDIEGROEP EN -AFDELING	1967- 1968	1968- 1969	1969- 1970	1970-1971			1971-1972		
				Mannen	Vrouwen	Totaal	Mannen	Vrouwen	Totaal
<b>Politieke en sociale wetenschappen (richtingspolitieke wetenschappen - politologie) :</b>									
1 <sup>e</sup> licentie .....	36	54	30	40	18	58	38	20	58
2 <sup>e</sup> licentie .....	42	49	65	37	12	49	23	7	30
Doctoraat .....	1	2	18	20	4	24	39	7	46
<b>Sociologie :</b>									
1 <sup>e</sup> licentie .....	107	127	180	142	58	200	125	71	196
2 <sup>e</sup> licentie .....	112	162	207	196	90	286	244	111	355
Doctoraat .....	4	7	13	5	3	8	15	4	19
<b>Bestuurswetenschappen, politieke en administratieve wetenschappen :</b>									
1 <sup>e</sup> licentie .....	11	26	20	14	3	17	10	1	11
2 <sup>e</sup> licentie .....	17	8	20	17	3	20	15	4	19
<b>Politieke wetensch. « Administratie » :</b>									
1 <sup>e</sup> licentie .....	35	36	35	38	10	48	45	4	49
2 <sup>e</sup> licentie .....	24	26	27	33	10	43	30	10	40
Doctoraat .....	3	3	—	3	—	3	5	—	5
<b>Politieke en sociale wetenschappen (richting : politieke wetenschappen - administratieve wetenschappen) :</b>									
1 <sup>e</sup> licentie .....	3	7	16	6	1	7	6	4	10
2 <sup>e</sup> licentie .....	13	9	14	21	3	24	27	6	33
<b>Diplomatieke wetenschappen, politieke en diplomatieke wetenschappen, internationale betrekkingen :</b>									
1 <sup>e</sup> licentie .....	18	26	19	20	2	22	10	1	11
2 <sup>e</sup> licentie .....	14	15	21	15	5	20	21	3	24
<b>Politieke wetenschappen « Internationale betrekkingen » :</b>									
1 <sup>e</sup> licentie .....	43	52	72	35	17	52	35	20	55
2 <sup>e</sup> licentie .....	39	40	43	44	18	62	26	14	40
Doctoraat .....	6	5	5	7	1	8	15	7	22
<b>Politieke en sociale wetenschappen (richting : politieke wetenschappen - internationale betrekkingen) :</b>									
1 <sup>e</sup> licentie .....	86	42	48	15	9	24	13	10	23
2 <sup>e</sup> licentie .....	99	128	119	75	34	109	56	41	97
Doctoraat .....	5	7	2	2	—	2	3	—	3
<b>Pers- en communicatiewetenschap :</b>									
<b>Pers- en communicatiewetenschap - Politieke en sociale wetenschappen :</b>									
1 <sup>e</sup> licentie .....	71	89	74	37	40	77	48	50	98
2 <sup>e</sup> licentie .....	95	143	161	93	68	161	87	79	166

5. — Onderwijs van het derde niveau (hogere cyclus). (vervolg)

A. Universitaire opleiding

III. — Aantal inschrijvingen, naar studiegroep en -afdeling, genomen door de jongens- en meisjesstudenten van Belgische en vreemde nationaliteit (vervolg)

STUDIEGROEP EN -AFDELING	1967- 1968	1968- 1969	1969- 1970	1970-1971			1971-1972		
				Mannen	Vrouwen	Totaal	Mannen	Vrouwen	Totaal
<i>Ekonomische wetenschappen, economische en sociale wetenschappen, informatika :</i>									
1 <sup>e</sup> licentie .....	87	101	117	93	35	128	105	36	141
2 <sup>e</sup> licentie .....	91	85	99	79	27	106	84	31	115
Doctoraat .....	6	8	10	12	1	13	18	1	19
<i>Ekonomische wetenschap :</i>									
1 <sup>e</sup> licentie .....	16	13	23	33	4	37	35	3	38
2 <sup>e</sup> licentie .....	2	2	18	12	4	16	21	1	22
Doctoraat .....	1	1	3	3	—	3	8	1	9
<i>Ekonomische en sociale wetenschappen :</i>									
1 <sup>e</sup> licentie .....	17	22	14	26	4	30	27	—	27
2 <sup>e</sup> licentie .....	18	16	20	14	1	15	20	3	23
3 <sup>e</sup> licentie .....	11	20	16	21	—	21	19	1	20
Doctoraat .....	—	—	3	3	—	3	3	1	4
<i>Ekonomische wetenschappen :</i>									
1 <sup>e</sup> licentie .....	142	175	230	166	48	214	224	38	262
2 <sup>e</sup> licentie .....	161	137	182	186	46	232	205	54	259
Doctoraat .....	27	37	25	25	2	27	37	1	38
<i>Bijgevoegd eksamen van licentiaat en van meester in economische wetenschappen :</i>									
2 <sup>e</sup> proef .....	—	—	—	25	5	30	24	7	31
3 <sup>e</sup> proef .....	—	—	—	48	3	51	44	9	53
<i>Eksamen van licentiaat-doctorandus in de economische wetenschappen :</i>									
1 <sup>e</sup> jaar .....	30	20	12	3	1	4	14	2	16
2 <sup>e</sup> jaar .....	32	48	36	17	1	18	11	2	13
3 <sup>e</sup> jaar .....	41	56	62	16	2	18	24	1	25
<i>Speciale licentie en master in de informatika (*) :</i>									
1 <sup>e</sup> jaar .....	—	—	—	13	3	16	12	1	13
2 <sup>e</sup> jaar .....	—	—	—	—	—	—	10	2	12
<i>Aanvullend onderwijs :</i>									
1 <sup>o</sup> Biezzondere licentie in de ekonometrie :									
Enige proef .....	5	9	4	7	1	8	14	3	17
2 <sup>o</sup> Speciaal diploma in de wiskundige ekonomie :									
Enige proef .....	7	11	16	9	2	11	11	1	12
3 <sup>o</sup> Speciale licentie in de ekonomische statistiek en ekonometrie :									
2 <sup>e</sup> jaar of enig jaar .....	—	3	9	9	—	9	6	—	6
4 <sup>o</sup> Speciale licentie in ekonomische analyse en ekonomisch beleid :									
Enige proef .....	—	8	8	6	1	7	11	3	14

(\*) Zie eveneens bladzijden 144 en 151.

## 5. — Onderwijs van het derde niveau (hogere cyclus). (vervolg)

## A. Universitaire opleiding

III. — Aantal inschrijvingen, naar studiegroep en -afdeling,  
genomen door de jongens- en meisjesstudenten van Belgische en vreemde nationaliteit (vervolg)

STUDIEGROEP EN -AFDELING	1967- 1968	1968- 1969	1969- 1970	1970-1971			1971-1972		
				Mannen	Vrouwen	Totaal	Mannen	Vrouwen	Totaal
5 <sup>o</sup> Speciale licentie in de verzekeringen :									
1 <sup>e</sup> proef .....	—	—	—	—	—	—	1	—	1
6 <sup>o</sup> Diploma Europese studiën :									
Enige proef .....	11	38	36	30	7	37	25	7	32
7 <sup>o</sup> Ontwikkelingslanden (*):									
Getuigschrift aanvullende studiën ..	13	9	1	—	1	1	15	4	19
Licentie in de sociale wetenschappen	5	2	1	—	1	1	1	1	2
Speciaal diploma van het Instituut voor de Studie van de Ontwikke- lingslanden :									
Enige proef .....	43	42	67	63	11	74	70	11	81
Aanvullend getuigschrift voorontwik- kelingssamenwerking :									
Enig jaar .....	5	8	5	2	2	4	5	2	7
8 <sup>o</sup> Biezonder diploma in de audio-visuele kommunikatiemedia :									
Enige proef .....	6	16	14	9	4	13	15	2	17
9 <sup>o</sup> Diploma in de demografie :									
Enige proef .....	—	—	14	13	4	17	20	8	28
<i>Aggregaties voor het hoger secundair onder-   wijs :</i>									
Politieke (of staats-) en sociale weten- schappen :									
Aggregatie voor het hoger secundair onderwijs .....	195	339	334	272	201	473	328	246	574
Sociale wetenschappen :									
Aggregatie voor het hoger secundair onderwijs .....	—	—	42	—	—	—	9	4	13
<i>Speciaal doctoraat :</i>									
Politieke en sociale wetenschappen :									
Speciaal doctoraat .....	—	—	1	2	2	4	1	—	1
<i>Aktuariële wetenschappen (*):</i>									
Licentie :									
1 <sup>e</sup> jaar .....	31	29	22	9	3	12	23	5	28
2 <sup>e</sup> jaar .....	13	12	12	11	2	13	9	2	11
Graduaat :									
1 <sup>e</sup> jaar .....	10	17	7	9	—	9	10	1	11
2 <sup>e</sup> jaar .....	2	4	5	1	1	2	4	1	5
Vorbereidende proef tot de graad van aktuaris of de graad van doctor in actuariële wetenschappen :									
Doctoraat .....	1	2	—	—	—	—	1	—	1

(\*) Zie eveneens bladzijden 144, 168 en 164.

5. — Onderwijs van het derde niveau (hogere cyclus). (vervolg)

A. Universitaire opleiding

III. — Aantal inschrijvingen, naar studiegroep en -afdeling,  
genomen door de jongens- en meisjesstudenten van Belgische en vreemde nationaliteit (vervolg)

STUDIEGROEP EN -AFDELING	1967- 1968	1968- 1969	1969- 1970	1970-1971			1971-1972		
				Mannen	Vrouwen	Totaal	Mannen	Vrouwen	Totaal
<i>Koninklijke militaire school: divisie « Alle Wapens »:</i>									
Land-, Lucht- en Zeemacht:									
1 <sup>e</sup> studiejaar .....	—	—	—	96	—	96	98	—	98
2 <sup>e</sup> studiejaar .....	—	—	—	121	—	121	100	—	100
Licentie in de sociale en militaire wetenschappen (Landmacht):									
1 <sup>e</sup> proef .....	—	79	78	43	—	43	49	—	49
2 <sup>e</sup> proef .....	—	40	71	38	—	38	38	—	38
Licentie in de militaire en luchtvaartwetenschappen (Luchtvaart):									
1 <sup>e</sup> proef .....	—	—	—	18	—	18	25	—	25
2 <sup>e</sup> proef .....	—	—	—	22	—	22	15	—	15
Licentie in de militaire en zeevaartwetenschappen (Zeemacht):									
1 <sup>e</sup> proef .....	—	—	—	5	—	5	4	—	4
2 <sup>e</sup> proef .....	—	—	—	7	—	7	5	—	5
<b>Toegepaste economische wetenschappen en handelwetenschappen (*).</b>									
1 <sup>o</sup> <i>Handelsingenieur:</i>									
1 <sup>e</sup> jaar:									
Groep 1 .....	264	302	322	325	15	340	371	23	394
Groep 2a .....	41	22	27	39	4	43	35	3	38
2 <sup>e</sup> jaar:									
Groep 1 .....	119	117	134	137	19	156	131	9	140
Groep 2a .....	9	20	16	12	3	15	19	3	22
3 <sup>e</sup> jaar (1 <sup>e</sup> graad):									
Groep 1 .....	216	213	183	180	6	186	217	23	240
Groep 2a .....	5	9	20	17	2	19	11	1	12
4 <sup>e</sup> jaar (2 <sup>e</sup> graad):									
Groep 1 .....	174	230	224	205	9	214	210	7	217
Groep 2a .....	48	7	9	15	1	16	16	3	19
5 <sup>e</sup> jaar (3 <sup>e</sup> graad):									
Groep 1 .....	—	—	70	77	3	80	89	8	97
Groep 2a .....	—	—	3	21	—	21	18	—	18
Enige proef voor licentiaten:									
Groep 1 .....	—	—	—	8	—	8	24	—	24
Groep 2a .....	49	47	32	2	—	2	3	—	3
Groep 2b .....	11	6	31	22	2	24	25	2	27
<i>Handels- en bedrijfskundig ingenieur (informatika):</i>									
1 <sup>e</sup> jaar voor de graad .....	5	6	22	30	—	30	33	—	33
2 <sup>e</sup> jaar voor de graad .....	10	11	14	29	—	29	30	—	30
3 <sup>e</sup> jaar voor de graad .....	19	24	34	26	—	26	28	—	28

(\*) Groepsaanwijzing.



## 5. — Onderwijs van het derde niveau (hogere cyclus). (vervolg)

## A. Universitaire opleiding

## III. — Aantal inschrijvingen, naar studiegroep en -afdeling,

, genomen door de jongens- en meisjesstudenten van Belgische en vreemde nationaliteit (vervolg)

STUDIEGROEP EN -AFDELING	1967- 1968	1968- 1969	1969- 1970	1970-1971			1971-1972		
				Mannen	Vrouwen	Totaal	Mannen	Vrouwen	Totaal
<i>Studiën in de toegepaste economische wetenschappen of in de handelswetenschappen steunend op de kandidaturen:</i>									
1 <sup>o</sup> Kandidaturen voorbereidend tot de licenties :									
a) Handelswetenschappen :									
Groep 2a :									
1 <sup>e</sup> kandidatuur .....	482	570	424	347	102	449	401	115	516
2 <sup>e</sup> kandidatuur .....	291	338	391	274	50	324	198	70	268
Groep 2b :									
1 <sup>e</sup> kandidatuur .....	344	444	632	509	72	581	522	61	583
2 <sup>e</sup> kandidatuur .....	155	138	153	250	18	268	218	24	242
3 <sup>e</sup> kandidatuur .....	102	134	120	131	12	143	220	13	233
b) Toegepaste economische wetensch. :									
Groep 1 :									
1 <sup>e</sup> kandidatuur .....	694	1 066	906	1 019	224	1 243	1 080	252	1 332
2 <sup>e</sup> kandidatuur .....	416	637	531	645	155	800	683	164	847
c) Handelseconomie :									
1 <sup>e</sup> kandidatuur .....	—	—	—	244	57	301	244	68	312
2 <sup>e</sup> kandidatuur .....	—	—	—	101	18	119	108	29	137
2 <sup>o</sup> Eerste licentie in de handelswetenschappen, zonder specialisering.									
1 <sup>e</sup> licentie :									
Groep 2a .....	225	123	277	166	106	272	193	33	226
Groep 2b .....	93	108	125	103	12	115	121	13	134
3 <sup>o</sup> Gespecialiseerde licenties.									
Handels- en konsulair wetenschappen :									
2 <sup>e</sup> licentie :									
Groep 2a .....	157	66	102	45	48	93	36	45	81
Groep 2b .....	18	14	24	16	3	19	13	3	16
Handels- en financiële wetenschappen :									
Enige licentie (voor handelsingenieurs) :									
Groep 1 .....	53	18	7	21	1	22	22	2	24
2 <sup>e</sup> licentie :									
Groep 2a .....	385	27	145	121	60	181	101	55	156
Groep 2b .....	79	88	97	108	11	119	103	8	111
Handelswetenschappen toegepast op de ontwikkelingslanden :									
2 <sup>e</sup> licentie :									
Groep 2a .....	14	6	4	4	4	8	1	—	1
Groep 2b .....	—	—	1	2	—	2	1	—	1
Handels- en bestuurswetenschappen :									
2 <sup>e</sup> licentie :									
Groep 2a .....	10	6	5	10	8	18	9	3	12
Groep 2b .....	1	12	9	5	—	5	5	—	5

5. — Onderwijs van het derde niveau (hogere cyclus). (vervolg)

A. Universitaire opleiding

III. — Aantal inschrijvingen, naar studiegroep en -afdeling, genomen door de jongens- en meisjesstudenten van Belgische en vreemde nationaliteit (vervolg)

STUDIEGROEP EN -AFDELING	1967- 1968	1968- 1969	1969- 1970	1970-1971			1971-1972		
				Mannen	Vrouwen	Totaal	Mannen	Vrouwen	Totaal
<b>Toegepaste economische wetenschappen :</b>									
<b>Groep 1 :</b>									
1 <sup>e</sup> licentie .....	386	498	701	491	78	569	655	169	824
2 <sup>e</sup> licentie .....	128	484	615	594	127	721	596	148	744
Licentie en magister .....	—	—	24	—	—	—	16	4	20
Licentiaat-doctorandus (in de informatica) : 3 <sup>e</sup> jaar .....	—	—	15	7	—	7	4	1	5
<b>Aggregatie voor het hoger secundair onderwijs - Handelswetenschappen :</b>									
Groep 1 .....	274	275	211	155	142	297	208	179	387
Groep 2a .....	454	118	146	16	108	124	29	69	98
Groep 2b .....	35	32	26	25	11	36	31	6	37
<b>Aggregatie voor het hoger secundair onderwijs - Toegepaste economische wetenschappen :</b>									
Groep 1 .....	—	254	314	235	59	294	316	124	440
<b>Doctoraten (Groep 1) :</b>									
Doctoraat in de handelswetenschappen	13	14	15	4	—	4	3	—	3
Doctoraat in de toegepaste economische wetenschappen .....	—	4	6	20	2	22	31	4	35
<b>Ekonomische wetenschappen: bedrijfseconomische richting:</b>									
1 <sup>e</sup> licentie .....	88	95	53	217	71	288	58	19	77
2 <sup>e</sup> licentie .....	52	66	52	75	12	87	51	16	67
<b>Bedrijfsleiding :</b>									
1 <sup>e</sup> licentie .....	39	48	96	86	10	96	63	7	70
2 <sup>e</sup> licentie .....	2	36	50	88	12	100	60	8	68
Doctoraat .....	2	4	3	4	—	4	3	—	3
<b>Licentie en magister in de bedrijfseconomie :</b>									
2 <sup>e</sup> jaar .....	—	—	—	—	—	—	26	11	37
3 <sup>e</sup> jaar of enig jaar .....	—	—	—	—	—	—	26	—	26
<b>Aanvullend onderwijs :</b>									
<b>Master in business administration :</b>									
Master in business administration ....	—	26	34	44	1	45	44	2	46
<b>Speciale licentie in de accountancy en het fiscaal recht .....</b>									
2 <sup>e</sup> jaar of enige proef .....	12	10	5	5	—	5	4	—	4
<b>Speciale licentie in de marketing en de distributie :</b>									
2 <sup>e</sup> jaar of enige proef .....	8	17	18	14	1	15	12	—	12
<b>Diploma in het zee- en scheepvaartrecht :</b>									
Diploma .....	—	—	7	11	—	11	14	—	14

## 5. — Onderwijs van het derde niveau (hogere cyclus). (vervolg)

## A. Universitaire opleiding

III. — Aantal inschrijvingen, naar studiegroep en -afdeling,  
genomen door de jongens- en meisjesstudenten van Belgische en vreemde nationaliteit (vervolg)

STUDIEGROEP EN -AFDELING	1967- 1968	1968- 1969	1969- 1970	1970-1971			1971-1972		
				Mannen	Vrouwen	Totaal	Mannen	Vrouwen	Totaal
<b>Toegepaste economie :</b>									
Doctoraat .....	—	—	—	—	—	—	1	—	1
<b>Titels voor houders van een universitair diploma :</b>									
<b>Bedrijfsconomie :</b>									
Speciale licentie .....	22	27	36	31	1	32	1	—	1
Graduaat .....	175	177	206	140	15	155	138	16	154
<b>Toegepaste economische wetenschappen :</b>									
2 <sup>e</sup> licentie of licentie, enige proef ....	39	46	16	12	1	13	10	2	12
<b>Studiën leidend tot de graad van licentiaat-vertaler of van licentiaat-tolk :</b>									
<b>1<sup>o</sup> Graad van kandidaat-vertaler :</b>									
1 <sup>e</sup> jaar .....	913	941	885	374	490	864	278	418	696
2 <sup>e</sup> jaar .....	494	504	495	157	255	412	146	253	399
<b>2<sup>o</sup> Graad van licentiaat vertaler of tolk :</b>									
1 <sup>e</sup> jaar .....	318	391	357	171	192	363	134	196	330
2 <sup>e</sup> jaar .....	238	297	336	135	184	319	155	161	316
<b>Pedagogie en psychologie.</b>									
<b>Kandidaturen :</b>									
<b>1<sup>o</sup> Pedagogische wetenschappen, opvoeding :</b>									
1 <sup>e</sup> kandidatuur .....	305	319	452	121	124	245	96	134	230
2 <sup>e</sup> kandidatuur of enige proef .....	130	163	127	66	45	111	50	70	120
<b>2<sup>o</sup> Psychologische wetenschappen, psychologie :</b>									
1 <sup>e</sup> kandidatuur .....	739	649	456	252	219	471	288	314	602
2 <sup>e</sup> kandidatuur .....	410	426	291	122	146	268	127	139	266
<b>3<sup>o</sup> Psychologische en pedagogische wetenschappen :</b>									
1 <sup>e</sup> kandidatuur .....	239	295	293	246	278	524	289	261	550
2 <sup>e</sup> kandidatuur .....	127	136	326	170	140	310	161	183	344
<b>4<sup>o</sup> Psycho-pedagogische wetenschappen (lange cyclus) :</b>									
1 <sup>e</sup> kandidatuur .....	38	47	23	25	8	33	27	6	33
2 <sup>e</sup> kandidatuur .....	15	13	20	7	2	9	10	1	11
3 <sup>e</sup> kandidatuur .....	—	15	13	15	2	17	11	4	15
<b>Studiën in de pedagogie en psychologie steunend op de kandidaturen :</b>									
<b>Pedagogische wetenschappen :</b>									
1 <sup>e</sup> licentie .....	95	99	117	53	71	124	61	52	113
2 <sup>e</sup> licentie .....	134	139	167	74	95	169	90	126	216
Aggregatie H.S.O. ....	—	3	43	29	52	81	40	62	102
Doctoraat .....	12	15	20	20	5	25	20	14	34
Getuigschrift van specializatie .....	—	—	—	1	3	4	—	2	2

5. — Onderwijs van het derde niveau (hogere cyclus). (vervolg)

A. Universitaire opleiding

III. — Aantal inschrijvingen, naar studiegroep en -afdeling,  
genomen door de jongens- en meisjesstudenten van Belgische en vreemde nationaliteit (vervolg)

STUDIEGROEP EN -AFDELING	1967- 1968	1968- 1969	1969- 1970	1970-1971			1971-1972		
				Mannen	Vrouwen	Totaal	Mannen	Vrouwen	Totaal
<b>Psychologische wetenschappen, psychologie :</b>									
1 <sup>e</sup> licentie .....	341	350	348	155	192	347	134	181	315
2 <sup>e</sup> licentie .....	335	418	457	223	263	486	234	297	531
3 <sup>e</sup> licentie .....	68	82	83	30	38	68	30	48	78
Aggregatie H.S.O. ....	—	—	41	39	40	79	40	45	85
Doctoraat .....	33	51	57	53	17	70	73	36	109
Getuigschrift specialisatie .....	8	14	21	6	12	18	6	9	15
<b>Psychologische en pedagogische wetenschappen :</b>									
1 <sup>e</sup> licentie .....	71	107	95	56	56	112	120	57	177
2 <sup>e</sup> licentie .....	53	74	71	24	18	42	39	33	72
2 <sup>e</sup> licentie en aggregatie H.S.O. ....	46	33	67	38	26	64	24	27	51
Aggregatie H.S.O. ....	75	68	46	30	33	63	86	119	205
Doctoraat .....	2	7	9	5	4	9	9	4	13
<b>Opvoedingswetenschappen :</b>									
1 <sup>e</sup> licentie .....	12	13	7	3	6	9	3	5	8
2 <sup>e</sup> licentie .....	5	8	10	4	2	6	4	7	11
3 <sup>e</sup> licentie .....	8	7	10	9	7	16	4	4	8
Doctoraat .....	—	2	2	1	—	1	3	—	3
<b>Beroepsoriëntering en -selectie :</b>									
Licentie, enige proef .....	4	3	4	—	—	—	3	—	3
<b>Speciale programma's :</b>									
<b>Pedagogische wetenschappen :</b>									
Aanvullende kandidatuur .....	9	5	4	1	—	1	8	1	9
1 <sup>e</sup> licentie .....	2	2	5	6	2	8	2	6	8
2 <sup>e</sup> licentie .....	3	5	5	5	—	5	7	1	8
<b>Psychologie :</b>									
Aanvullende kandidatuur .....	60	17	14	16	4	20	17	4	21
1 <sup>e</sup> licentie .....	19	16	7	2	—	2	3	—	3
2 <sup>e</sup> licentie .....	17	22	24	10	2	12	5	1	6
<b>Aggregatie voor het hoger onderwijs :</b>									
<b>Psychologie en opvoedingswetenschapp. :</b>									
Aggregatie voor het hoger onderwijs ..	—	—	—	—	—	—	—	1	1
<b>Interfakultaire centra.</b>									
<b>Interfakultair centrum van de arbeid - Instituut voor de arbeid - Hoger instituut voor de arbeid :</b>									
<b>Arbeidswetenschappen :</b>									
1 <sup>e</sup> licentie .....	13	6	27	13	1	14	10	1	11
2 <sup>e</sup> licentie .....	7	13	5	13	2	15	7	—	7
1 <sup>e</sup> speciale licentie .....	—	—	—	23	10	33	26	8	34

## 5. — Onderwijs van het derde niveau (hogere cyclus). (vervolg)

## A. Universitaire opleiding

III. — Aantal inschrijvingen, naar studiegroep en -afdeling,  
genomen door de jongens- en meisjesstudenten van Belgische en vreemde nationaliteit (vervolg)

STUDIEGROEP EN -AFDELING	1967- 1968	1968- 1969	1969- 1970	1970-1971			1971-1972		
				Mannen	Vrouwen	Totaal	Mannen	Vrouwen	Totaal
2 <sup>e</sup> speciale licentie of speciale licentie, enige proef .....	—	—	—	18	5	23	35	12	47
Aggregatie H.S.O. ....	—	—	—	—	—	—	8	2	10
Doctoraat .....	—	—	—	1	—	1	4	—	4
Sociale arbeidswetenschappen :									
2 <sup>e</sup> licentie .....	12	10	30	14	5	19	7	1	8
Arbeidsorganisatie :									
2 <sup>e</sup> licentie .....	29	26	29	10	2	12	4	1	5
Licentie (biëzondere) in de arbeidsgenees- kunde (*):									
1 <sup>e</sup> jaar .....	34	45	16	13	4	17	13	1	14
2 <sup>e</sup> jaar of enig jaar .....	110	81	58	77	4	81	50	5	55
<i>Instituut voor de Statistiek :</i>									
Studiegetuigschrift van het Instituut voor de Statistiek .....	3	3	1	2	1	3	2	—	2
Getuigschrift voor operationeel onder- zoek .....	19	25	22	25	6	31	26	8	34
Bijzondere licentie in de wiskunde toe- gepast op het beheer .....	11	17	8	16	1	17	22	2	24
<i>Interfakultair centrum voor nucleaire weten- schappen en voor radioprotectie :</i>									
Licentie in de kernwetenschappen (*):									
1 <sup>e</sup> proef .....	18	16	13	19	—	19	20	—	20
2 <sup>e</sup> proef of enige proef .....	10	7	6	5	—	5	8	—	8
Speciale-licentie in de kernwetenschap- pen en radioprotectie .....	—	13	—	—	—	—	27	3	30
<i>Hoger instituut voor stedenbouw, ruimte- lijke ordening en ontwikkeling :</i>									
Interfakultair instituut voor stedenbouw en ruimtelijke ordening :									
Licentie (biëzondere):									
1 <sup>e</sup> proef .....	54	46	66	58	5	63	9	3	12
2 <sup>e</sup> proef of enige proef .....	53	62	42	48	8	56	55	5	60
3 <sup>e</sup> proef .....	—	—	13	8	4	12	10	5	15
<i>Interfakultair instituut voor toegepaste wetenschappen :</i>									
Licentie .....	6	3	3	7	2	9	10	3	13
Doctoraat .....	6	12	13	10	2	12	16	4	20
<i>Instituut voor Europese studiën (*):</i>									
1 <sup>o</sup> Bijzondere licentie in het Europees recht :									
1 <sup>e</sup> proef .....	12	16	6	10	4	14	13	3	16
2 <sup>e</sup> proef .....	9	4	6	11	—	11	6	1	7
2 <sup>o</sup> Bijzondere licentie in het Europees recht (politieke afdeling) :									
1 <sup>e</sup> proef .....	5	7	6	16	—	16	17	5	22
2 <sup>e</sup> proef .....	5	2	1	13	—	13	12	—	12

(\*) Zie eveneens bladzijden 141, 144 en 157.

5. — Onderwijs van het derde niveau (hogere cyclus). (vervolg)

A. Universitaire opleiding

III. — Aantal inschrijvingen, naar studiegroep en -afdeling,  
genomen door de jongens- en meisjesstudenten van Belgische en vreemde nationaliteit (vervolg)

STUDIEGROEP EN -AFDELING	1967- 1968	1968- 1969	1969- 1970	1970-1971			1971-1972		
				Mannen	Vrouwen	Totaal	Mannen	Vrouwen	Totaal
3 <sup>o</sup> Biezondere licentie in het Europees recht (economische afdeling):									
1 <sup>e</sup> proef .....	9	8	6	8	3	11	9	4	13
2 <sup>e</sup> proef of enige proef .....	4	2	1	5	—	5	9	—	9
<i>Interfakultair studie- en vormingscentrum voor ontwikkelingssamenwerking:</i>									
Licentie in de ontwikkelingssamenwerking (**):									
Enige proef .....	1	14	11	15	5	20	9	3	12
<i>Interfakultair centrum voor de studie van lucht-, bodem- en waterverontreiniging:</i>									
Milieusanering:									
Licentie, enige proef .....	—	—	—	—	—	—	17	3	20
Apoteker-specialist, enige proef .....	—	—	—	—	—	—	1	2	3
Ingenieur, enige proef .....	—	—	—	—	—	—	19	1	20
<i>Departement voor de linguïstiek:</i>									
Diploma's voor post-graduaat studiën in de linguïstiek:									
Enige proef .....	10	11	—	3	4	7	6	6	12
<i>Algemeen totaal:</i>	<b>86 049</b>	<b>71 570</b>	<b>76 285</b>	<b>58 426</b>	<b>24 122</b>	<b>82 548</b>	<b>62 309</b>	<b>26 894</b>	<b>89 203</b>

(\*\*) Zie eveneens bladzijde 157.

## 5. — Onderwijs van het derde niveau (hogere cyclus). (vervolg)

## A. Universitaire opleiding

IV. — Einddiploma's, naar studiegroep en afdeling,  
uitgereikt aan de studenten en meisjesstudenten van Belgische en vreemde nationaliteit

AARD VAN DE DIPLOMA'S	1966- 1967	1967- 1968	1968- 1969	1969-1970			1970-1971		
				Mannen	Vrouwen	Totaal	Mannen	Vrouwen	Totaal
<b>Katholieke godgeleerdheid.</b>									
<i>Godgeleerdheid:</i>									
Licentie .....	26	26	25	10	1	11	32	3	35
Doctoraat .....	8	8	9	8	—	8	8	—	8
<i>Catechetische en missiologische wetenschap- pen:</i>									
Licentie .....	54	45	30	7	—	7	9	—	9
<i>Morele en religieuze wetenschappen:</i>									
Licentie .....	1	4	10	14	—	14	12	—	12
<b>Godsdienstwetenschappen.</b>									
Licentie in de godsdienstwetensch. ...	29	19	25	12	7	19	13	13	26
Aggregatie voor het godsdienstonder- richt in het hoger secund. onderwijs	10	7	20	12	8	20	10	9	19
<b>Wijsbegeerte (Sint-Thomasschool).</b>									
Licentie .....	27	27	44	36	7	43	39	6	45
Doctoraat .....	11	16	19	21	2	23	17	—	17
<b>Protestantse godgeleerdheid.</b>									
Licentie .....	7	17	5	4	2	6	10	—	10
<i>Totaal:</i>	<b>173</b>	<b>169</b>	<b>187</b>	<b>124</b>	<b>27</b>	<b>151</b>	<b>150</b>	<b>31</b>	<b>181</b>
<b>Letteren en wijsbegeerte en bijgev. afdel.</b>									
<i>Licentie in de :</i>									
Wijsbegeerte .....	27	15	23	24	4	28	22	8	30
Geschiedenis .....	144	171	131	80	97	177	92	93	185
Klassieke filologie .....	152	191	193	88	81	169	76	64	140
Romaanse filologie .....	180	226	250	111	167	278	97	160	257
Germaanse filologie .....	136	213	277	168	131	299	117	154	271
<i>Kunstgeschiedenis en oudheidkunde;</i>									
musicologie .....	4	—	—	—	—	—	5	8	13
Kunstgeschiedenis en oudheidkunde ..	52	45	57	18	60	78	27	36	63
Oosterse geschiedenis en letterkunde ..	—	—	—	2	—	2	2	—	2
Oosterse taalkunde en geschiedenis ...	12	15	26	8	3	11	6	5	11
Slavische filologie en geschiedenis ...	5	8	10	1	2	3	1	3	4
<i>Oosteuropese taalkunde en geschiede- nis .....</i>									
... ..	6	6	6	4	1	5	3	3	6
<i>Afrikaanse taalkunde en geschiedenis .</i>									
... ..	—	—	—	4	—	4	2	—	2
<i>Historische wetenschappen .....</i>									
... ..	1	—	2	4	—	4	2	1	3
<i>Moraalwetenschappen .....</i>									
... ..	12	19	12	10	4	14	8	8	16
<i>Klassieke letteren .....</i>									
... ..	—	—	—	1	—	1	1	—	1
<i>Romaanse letteren .....</i>									
... ..	—	1	—	—	1	1	1	4	5
<i>Engelse letteren .....</i>									
... ..	—	—	—	—	—	—	—	1	1
<i>Pers en kommunikatiwetenschappen .</i>									
... ..	21	26	32	18	14	32	33	30	63
<i>Biezonder licentie in de geschiedenis van het christendom .....</i>									
... ..	4	2	2	1	1	2	1	—	1

5. — Onderwijs van het derde niveau (hogere cyclus). (vervolg)

A. Universitaire opleiding

IV. — Einddiploma's, naar studiegroep en afdeling,  
uitgereikt aan de studenten en meisjesstudenten van Belgische en vreemde nationaliteit (vervolg)

AARD VAN DE DIPLOMA'S	1966- 1967	1967- 1968	1968- 1969	1969-1970			1970-1971		
				Mannen	Vrouwen	Totaal	Mannen	Vrouwen	Totaal
<b>Aggregatie van het hoger secundair onderwijs :</b>									
Wijsbegeerte .....	8	11	15	12	9	21	11	5	16
Geschiedenis .....	122	116	178	68	81	149	63	85	148
Klassieke filologie .....	136	125	181	106	90	196	61	85	146
Romaanse filologie .....	168	162	251	128	159	287	89	148	237
Germaanse filologie .....	139	170	207	157	112	269	151	114	265
<b>Kunstgeschiedenis en oudheidkunde ; musicologie .....</b>	—	—	—	1	7	8	3	5	8
Kunstgeschiedenis en oudheidkunde ..	6	9	4	6	7	13	4	12	16
Slavische filologie en geschiedenis ...	1	4	2	3	—	3	3	1	4
Moraalwetenschap .....	1	9	7	6	5	11	6	6	12
<b>Doctoraat in de :</b>									
Geschiedenis .....	5	6	11	9	2	11	8	2	10
Klassieke filologie .....	3	7	3	1	—	1	5	1	6
Romaanse filologie .....	4	10	5	3	1	4	6	1	7
Germaanse filologie .....	6	10	7	6	2	8	6	—	6
Kunstgeschiedenis en oudheidkunde ; musicologie .....	—	—	—	—	—	—	—	1	1
Kunstgeschiedenis en oudheidkunde ..	—	7	5	5	2	7	2	1	3
Oosterse geschiedenis en letterkunde ; Oosterse taalkunde en geschiedenis .	—	1	3	1	—	1	2	—	2
Pers- en kommunikatiwetenschappen .	19	18	18	1	—	1	1	—	1
<b>Aggregatie voor het hoger onderwijs - letteren en wijsbegeerte .....</b>	—	1	—	2	—	2	1	—	1
Speciaal doctoraat - Oosteuropese taal- kunde en geschiedenis .....	—	—	—	—	—	—	—	1	1
Diploma van de middeleeuwse studiën ..	2	1	3	8	—	8	5	3	8
Diploma van Italiaanse studiën .....	1	2	2	1	2	3	2	1	3
<b>Totaal :</b>	<b>1 377</b>	<b>1 607</b>	<b>1 973</b>	<b>1 066</b>	<b>1 045</b>	<b>2 111</b>	<b>925</b>	<b>1 050</b>	<b>1 975</b>
<b>Rechten en bijgevoegde afdelingen.</b>									
Doctoraat in de rechten .....	382	435	533	532	166	698	627	178	805
Licentie in het notariaat (met inbegrip van de enige proef voor doctors in de rechten .....	82	82	132	114	25	139	115	29	144
Wetenschappelijk diploma van hogere studiën in de rechtsgeleerdheid .....	3	3	12	1	—	1	2	—	2
Wetenschappelijk doctoraat in rechtsge- leerdheid .....	2	—	—	1	—	1	2	—	2
Licentie in kriminologische wetensch. ...	37	44	66	66	16	82	61	25	86
Licentie in het zeerecht .....	3	4	2	3	—	3	6	—	7
Licentie in het zeerecht en het luchtrecht	11	10	9	14	—	14	12	—	13
Bijzondere licentie in het verzekerings- recht .....	5	16	11	10	—	10	6	—	6
Licentie (bijzondere) in het sociaal recht	11	9	20	7	—	7	7	—	7
Bijzondere licentie in het internationaal recht .....	5	5	2	5	—	5	5	2	7
Bijzondere licentie in het economische recht .....	16	8	13	13	—	13	22	2	24
Licentie in het Europese recht (*) .....	1	4	6	9	1	10	12	1	13
Bijzondere licentie in het belastingsrecht	1	3	1	2	—	2	2	—	2
Bijzondere licentie in de fiskale wetensch.	2	1	2	3	—	3	—	1	1
Doctoraat in de kriminologische weten- schappen .....	1	1	1	2	—	2	1	—	1
Aggregatie voor het hoger onderwijs - rechten .....	—	—	—	—	—	—	2	—	2
Speciaal doctoraat - rechten .....	2	1	3	—	2	2	2	—	2
<b>Totaal :</b>	<b>564</b>	<b>626</b>	<b>813</b>	<b>782</b>	<b>210</b>	<b>992</b>	<b>884</b>	<b>240</b>	<b>1 124</b>

(\*) Zie bladzijde 174.



## 5. — Onderwijs van het derde niveau (hogere cyclus). (vervolg)

## A. Universitaire opleiding

IV. — Einddiploma's, naar studiegroep en afdeling,  
uitgereikt aan de studenten en meisjesstudenten van Belgische en vreemde nationaliteit (vervolg)

AARD VAN DE DIPLOMA'S	1966- 1967	1967- 1968	1968- 1969	1969-1970			1970-1971		
				Mannen	Vrouwen	Totaal	Mannen	Vrouwen	Totaal
<b>Wetenschappen.</b>									
Licentie in de :									
Wiskundige wetenschappen .....	203	196	213	150	90	240	134	98	232
Natuurlijke wetenschappen .....	117	119	103	96	31	127	94	31	125
Scheikundige wetenschappen .....	279	321	415	317	126	443	284	113	397
Aard- en delfstofkundige wetensch. ..	13	16	19	27	3	30	18	4	22
Aardrijkskundige wetenschappen ....	46	47	47	30	33	63	34	18	52
Dierkundige wetenschappen .....	57	93	99	44	62	106	45	51	96
Plantkundige wetenschappen .....	31	28	45	12	22	34	25	36	61
Oceanologie .....	—	—	—	2	—	2	3	—	3
Bodemkartering .....	22	19	15	16	3	19	10	1	11
Aktuariële wetenschappen (*) .....	4	1	—	6	1	7	2	—	2
Wetenschappen voor de ontwikkelings- landen .....	1	3	3	5	—	5	—	1	1
Speciale licentie in de geofysische weten- schappen .....	1	1	3	1	—	1	1	—	1
Speciale licentie in de theoretische fysika	2	1	4	4	—	4	4	—	4
Aggregatie voor het hoger secundair onderwijs :									
Wiskundige wetenschappen .....	187	191	213	137	87	224	106	70	176
Natuurlijke wetenschappen .....	73	93	89	72	27	99	51	15	66
Scheikundige wetenschappen .....	117	135	162	123	82	205	98	87	185
Aardrijkskundige wetenschappen ....	38	40	48	24	25	49	31	27	58
Dierlijke wetenschappen .....	37	46	54	13	38	51	22	47	69
Plantkundige wetenschappen .....	21	23	24	7	13	20	7	21	28
Biologie .....	2	1	2	5	4	9	—	2	2
Doctoraat in de :									
Wiskundige wetenschappen .....	11	17	16	16	1	17	16	4	20
Natuurkundige wetenschappen .....	26	30	40	36	3	39	33	4	37
Scheikundige wetenschappen .....	73	71	96	108	11	119	75	14	89
Aard- en delfstofkundige wetensch. ..	6	4	7	5	—	5	5	—	5
Aardrijkskundige wetenschappen ....	3	1	1	3	—	3	4	1	5
Dierkundige wetenschappen .....	13	4	21	9	5	14	10	4	14
Plantkundige wetenschappen .....	9	—	11	4	2	6	6	—	6
Antropologische wetenschappen .....	—	—	—	—	—	—	—	—	—
Aggregatie voor het hoger onderwijs - wetenschappen .....									
	5	4	3	2	—	2	2	—	2
<i>Totaal :</i>	<b>1 397</b>	<b>1 505</b>	<b>1 753</b>	<b>1 274</b>	<b>669</b>	<b>1 943</b>	<b>1 120</b>	<b>649</b>	<b>1 769</b>
<b>Geneeskunde, farmacie en bijgev. afdel.</b>									
Doctoraat in de genees-, heel- en verlos- kunde .....									
	620	641	610	609	99	708	638	102	740
Specializatie voor doctors in de geneesk. :									
Anesthesiologie .....	4	2	13	9	1	10	6	1	7
Heelkunde .....	3	1	9	3	—	3	10	—	10
Huidziekten-geneeskunde .....	3	—	4	5	1	6	3	1	4
Inwendige geneeskunde .....	4	1	9	12	1	13	10	1	11

(\*) Zie bladzijde 171.

5. — Onderwijs van het derde niveau (hogere cyclus). (vervolg)

A. Universitaire opleiding

IV. — Einddiploma's, naar studiegroep en afdeling,  
uitgereikt aan de studenten en meisjesstudenten van Belgische en vreemde nationaliteit (vervolg)

AARD VAN DE DIPLOMA'S	1966- 1967	1967- 1968	1968- 1969	1969-1970			1970-1971		
				Mannen	Vrouwen	Totaal	Mannen	Vrouwen	Totaal
Gynaecologie en verloskunde .....	3	2	3	2	—	2	3	—	3
Oogziekten .....	—	—	4	2	—	2	—	1	1
Oor-, neus- en keelziekten .....	1	2	3	2	—	2	1	—	1
Speciale licenties :									
Cardiologie .....	10	11	4	2	—	2	1	—	1
Kindergeneeskunde .....	5	—	5	4	—	4	2	—	2
Graad van geneesheer-hygiënist .....	53	38	44	15	4	19	14	—	14
Licentie in de arbeidsgeneeskunde (*) ..	—	—	—	—	—	—	8	—	8
Licentie in de openbare en sociale hygiëne	2	2	1	—	—	—	1	—	1
Geneesheer in de volksgezondheid .....	—	—	—	2	—	2	1	—	1
Bijzondere licentie in de volksgezondheid	—	—	—	3	1	4	2	1	3
Licentie in de medische wetenschappen .	6	4	9	—	—	—	1	—	1
Licentie in de tandheelkunde (met inbe- grip van de enige proef voor doctors in de geneeskunde) .....	88	92	105	83	34	117	109	38	147
Aggregatie van hoger onderwijs - Genees- kunde .....	17	15	12	7	2	9	12	1	13
Speciaal doctoraat geneeskunde .....	5	1	1	—	—	—	3	1	4
Speciaal doctoraat in de radiotherapie ...	—	2	2	1	—	1	1	—	1
Graad van apotheker .....	187	239	235	154	173	327	198	233	431
Doctoraat in de farmaceutische weten- schappen .....	2	6	7	4	1	5	3	2	5
Apotheker-specialist :									
Industrie-apotheker .....	7	5	2	1	—	1	3	1	4
Medische, biologische en bacteriolo- gische analyse .....	4	5	4	3	2	5	—	2	2
Aggregatie van het hoger onderwijs - Farmaceutische wetenschappen ...	2	3	5	4	1	5	3	—	3
Geneesheer licentiaat in lichamelijke op- leiding .....	—	7	6	3	—	3	5	—	5
Licentie in de lichamelijke opvoeding ...	93	97	95	58	36	94	70	65	135
Licentie in de bijzondere lichamelijke op- voeding .....	7	1	3	4	—	4	3	—	3
Licentie in de sportgeneeskunde .....	3	5	2	3	—	3	2	—	2
Licentie in de lichamelijke opvoeding en getuigschrift in de sportgeneeskunde .	7	1	1	2	—	2	2	1	3
Aggregatie voor het hoger secundair onderwijs (lichamelijke opvoeding) ..	84	74	79	47	37	84	63	63	126
Doctoraat in de lichamelijke opvoeding .	2	8	7	1	1	2	4	—	4
Licentie in kinesitherapie, de fysiotherapie en de rehabilitatie .....	43	52	60	26	13	39	55	33	88
Licentie in de medico-sociale weten- schappen (ziekenhuisbeleid) .....	5	10	25	—	9	9	11	7	18
Aggregatie voor het hoger secundair onderwijs (medisch-sociale wetenschap- pen en ziekenhuisbeleid) .....	5	1	11	1	14	15	3	3	6
Bijzondere licentie in de organisatie en het beheer van ziekenhuizen en me- disch-sociale instellingen .....	—	1	8	1	—	1	6	—	6

(\*) Zie bladzijde 173.

## 5. — Onderwijs van het derde niveau (hogere cyclus). (vervolg)

## A. Universitaire opleiding

IV. — Einddiploma's, naar studiegroep en afdeling,  
uitgereikt aan de studenten en meisjesstudenten van Belgische en vreemde nationaliteit (vervolg)

AARD VAN DE DIPLOMA'S	1966- 1967	1967- 1968	1968- 1969	1969-1970			1970-1971		
				Mannen	Vrouwen	Totaal	Mannen	Vrouwen	Totaal
Licentie in de familiale en sexologische wetenschappen .....	3	6	2	6	3	9	12	2	14
Getuigschrift van methodes van geneeskundige statistiek en epidemiologie ..	8	7	14	9	3	12	8	2	10
Getuigschrift of aanvullend onderricht in de radioprotectie .....	12	10	7	7	—	7	3	1	4
Aanvullend onderricht schoolgeneesheer ..	1	4	8	—	1	1	—	1	1
<i>Totaal:</i>	<b>1 299</b>	<b>1 356</b>	<b>1 419</b>	<b>1 095</b>	<b>437</b>	<b>1 532</b>	<b>1 280</b>	<b>563</b>	<b>1 843</b>
<b>Dierengeneeskunde.</b>									
Doctoraat .....	39	47	54	64	4	68	76	5	81
Aggregatie van het hoger onderwijs - veeartsenijkunde .....	—	—	—	1	—	1	1	—	1
<i>Totaal:</i>	<b>39</b>	<b>47</b>	<b>54</b>	<b>65</b>	<b>4</b>	<b>69</b>	<b>77</b>	<b>5</b>	<b>82</b>
<b>Toegepaste wetenschappen.</b>									
Mijningsingénieur .....	12	16	14	10	—	10	11	—	11
Bouwkundig ingenieur .....	114	128	147	180	—	180	201	—	201
Metallurgisch ingenieur .....	47	46	22	23	—	23	33	—	33
Scheikundig ingenieur .....	80	78	87	106	—	106	98	2	100
Werktuigkundig ingenieur .....	48	48	76	52	—	52	78	—	78
Elektrotechnisch ingenieur .....	85	113	109	128	1	129	123	—	123
Werktuigkundig-elektronisch ingenieur ..	190	223	242	248	—	248	196	1	197
Ingenieur architect .....	22	18	29	39	—	39	47	3	50
Scheepsbouwkundig ingenieur .....	5	2	3	2	—	2	4	1	5
Natuurkundig ingenieur .....	36	29	42	28	—	28	34	2	36
Natuurkundig ingenieur (ruimtetechniek)	—	2	—	3	1	4	2	—	2
Aardkundig ingenieur .....	4	2	9	4	—	4	6	—	6
Ingenieur in de geotechniek .....	—	—	3	5	—	5	2	—	2
Luchtvaartkundig of luchtvaartbouw- kundig ingenieur .....	1	1	—	3	—	3	2	—	2
Licentie in de stedenbouw .....	3	1	—	1	—	1	1	—	1
Ingenieur in de telekommunikatietechnieken .....	1	1	—	2	—	2	2	—	2
Ingenieur in telekommunikatietechnieken en elektronika .....	1	3	2	6	—	6	1	—	1
Ingenieur in de nucleaire wetenschappen	—	8	3	1	—	1	3	—	3
Ingenieur in de toegepaste nucleaire wetenschappen .....	4	—	2	—	—	—	2	—	2
Ingenieur in het industrieel beleid .....	9	11	11	13	—	13	16	—	16
Ingenieur in de toegepaste wiskunde ...	7	13	18	18	—	18	16	—	16
Ingenieur in de operationele technieken ..	—	—	—	1	—	1	3	—	3
Ingenieur in de automatiek .....	3	1	4	7	1	8	4	—	4
Ingenieur in de petrochimie .....	—	5	2	—	—	—	5	1	6
Licentie in de petrochimie .....	—	—	—	—	—	—	1	—	1
Doctoraat in de toegepaste wetensch. ...	17	16	20	10	—	10	31	—	31
Aggregatie voor het hoger onderwijs - toegepaste wetenschappen .....	3	—	—	1	—	1	1	—	1

5. — Onderwijs van het derde niveau (hogere cyclus). (vervolg)

A. Universitaire opleiding

IV. — Einddiploma's, naar studiegroep en afdeling,  
uitgereikt aan de studenten en meisjesstudenten van Belgische en vreemde nationaliteit (vervolg)

AARD VAN DE DIPLOMA'S	1966- 1967	1967- 1968	1968- 1969	1969-1970			1970-1971		
				Mannen	Vrouwen	Totaal	Mannen	Vrouwen	Totaal
Burgerlijk kondukteur .....	10	7	1	11	—	11	10	—	10
Graden van ingenieur (wetenschappe- lijke) voor de technische ingenieurs :									
Scheikunde .....	23	6	20	1	—	1	7	—	7
Bouwkunde .....	—	—	—	1	—	1	1	—	1
Elektro-werktuigkunde .....	—	—	—	1	—	1	15	—	15
Koninklijke militaire school (polytech- nische div.):									
a) Bewapening .....	7	5	3	3	—	3	1	—	1
b) Telekommunikaties .....	20	15	10	7	—	7	11	—	11
c) Burgerlijke en militaire genie .....	5	3	2	7	—	7	6	—	6
d) Mechanika .....	10	4	6	12	—	12	14	—	14
<i>Totaal:</i>	<b>767</b>	<b>805</b>	<b>887</b>	<b>934</b>	<b>3</b>	<b>937</b>	<b>988</b>	<b>10</b>	<b>998</b>
<b>Landbouwkunde.</b>									
Landbouwkundig ingenieur .....	66	66	78	86	1	87	139	6	145
Ingenieur voor de scheikunde en land- bouwindustrie .....	22	46	47	46	3	49	45	1	46
Aggregatie voor het hoger secundair onderwijs (landbouwwetenschappen) .	15	6	3	15	2	17	19	2	21
Doctoraat in de landbouwwetenschappen	8	14	11	21	—	21	21	1	22
Bijzonder diploma in de landhuishouk.	3	1	2	2	—	2	7	—	7
Diploma van de afdeling brouwerij ....	5	6	8	2	—	2	6	—	6
<i>Totaal:</i>	<b>119</b>	<b>139</b>	<b>149</b>	<b>172</b>	<b>6</b>	<b>178</b>	<b>237</b>	<b>10</b>	<b>247</b>
<b>Sociale, politieke en economische weten- schappen.</b>									
Licentie in de :									
Sociale wetenschappen .....	58	76	62	32	24	56	56	53	109
Staatswetenschappen .....	4	2	9	5	2	7	8	—	8
Politieke en sociale wetenschappen ...	43	67	70	7	2	9	9	6	15
Politieke en sociale wetensch. (afd. : sociale wetenschappen) .....	9	7	12	45	16	61	12	13	25
Politieke en sociale wetensch. (groep : pers- en communicatiewetensch.) .	—	1	—	—	3	3	3	—	3
Politieke en sociale wetensch. (richting : politieke wetensch. - politologie) ..	—	22	13	10	4	14	13	5	18
Sociologie .....	29	37	56	55	16	71	63	22	85
Bestuurswetenschappen .....	12	17	8	17	1	18	16	2	18
Politieke wetensch. « Administratie » .	7	14	15	21	5	26	22	2	24
Politieke en sociale wetensch. (afd. : politieke wetenschappen - bestuurs- wetenschappen) .....	2	6	3	8	—	8	3	2	5
Politieke en sociale wetensch. (richting : politieke wetenschappen - adminis- tratieve wetenschappen) :									
Diplomatieke wetenschappen .....	11	14	14	14	3	17	16	4	20

## 5. — Onderwijs van het derde niveau (hogere cyclus). (vervolg)

## A. Universitaire opleiding

IV. — Einddiploma's, naar studiegroep en afdeling,  
uitgereikt aan de studenten en meisjesstudenten van Belgische en vreemde nationaliteit (vervolg)

AARD VAN DE DIPLOMA'S	1966- 1967	1967- 1968	1968- 1969	1969-1970			1970-1971		
				Mannen	Vrouwen	Totaal	Mannen	Vrouwen	Totaal
Politieke wetensch. - intern. betrekk.	40	34	29	31	6	37	38	10	48
Politieke en sociale wetensch. (afd. : politieke wetensch. - intern. betr.)	35	38	53	42	17	59	12	2	14
Politieke en sociale wetenschappen (richt. : politieke wetenschappen - internationale betrekkingen) . . . .	—	—	—	—	—	—	16	10	26
Politieke en sociale wetenschappen (richt. : communicatiewetenschap)	10	9	22	23	12	35	20	18	38
Pers- en communicatiewetenschap .	6	9	11	10	5	15	7	3	10
Ekonomische wetenschappen . . . . .	4	8	3	—	—	—	1	—	1
Ekonomische en sociale wetenschap.	8	9	18	11	—	11	18	—	18
Graduaat in de sociale wetenschappen ..	170	130	120	105	32	137	157	53	210
Licentiaat-doctorandus in de ekono- mische wetenschappen . . . . .	15	18	32	33	2	35	45	3	48
Spec. diploma in de wiskundige economie	1	1	3	5	1	6	3	1	4
Biezoondere licentie in de ekonometrie ..	2	1	5	2	—	2	2	1	3
Speciale licentie in de economische sta- tistiek en de ekonometrie . . . . .	2	3	5	2	—	2	1	—	1
Biezoondere licentie in economische ana- lyse en economisch beleid . . . . .	—	—	1	1	—	1	3	—	3
Diploma Europese studiën . . . . .	1	6	8	12	1	13	10	2	12
Diploma in de demografie . . . . .	—	—	—	2	—	2	4	—	4
Diploma van het Instituut voor de studie van de ontwikkelingslanden (*) . . . . .	19	17	19	21	3	24	29	6	35
Aanvullend getuigschrift voor ontwikke- lingssamenwerking (*) . . . . .	—	2	8	1	—	1	5	1	6
Aggregatie voor het hoger secundair onderwijs :									
Politieke (of staats-) en sociale weten- schappen . . . . .	18	35	42	24	21	45	23	26	49
Sociale wetenschappen . . . . .	—	—	—	12	4	16	19	21	40
Ekonomische en sociale wetenschappen	—	—	—	—	—	—	1	—	1
Doctoraat in de :									
Sociale wetenschappen . . . . .	2	1	3	2	1	3	4	1	5
Politieke en sociale wetenschappen . . .	10	4	1	3	1	4	1	—	1
Politieke en diplomatieke wetensch. . .	11	9	2	2	—	2	1	—	1
Ekonomische wetenschap(pen) . . . . .	—	2	6	8	—	8	9	1	10
Licentie in de actuariële wetensch. (*) . .	9	9	9	12	—	12	12	2	14
Graduaat in de actuariële wetensch. (*) .	6	1	3	2	—	2	1	—	1
Voorbereidend examen tot de graad van aktuaris of van doctor in de actuariële wetenschappen (*) . . . . .	1	4	1	5	—	5	5	—	5
Koninklijke militaire school (div. « Alle wapens ») :									
Licentie in de sociale en militaire weten- schappen (Landmacht) . . . . .	—	19	16	34	—	34	32	—	32
Licentie in de militaire en luchtvaart- wetenschappen (Luchtmacht) . . . . .	—	15	14	24	—	24	22	—	22
Licentie in de militaire en zeevaart- wetenschappen (Zeemacht) . . . . .	—	11	10	6	—	6	5	—	5
<b>Totaal :</b>	<b>545</b>	<b>658</b>	<b>706</b>	<b>649</b>	<b>182</b>	<b>831</b>	<b>727</b>	<b>270</b>	<b>997</b>

(\*) Zie bladzijden 167 en 174.

5. — Onderwijs van het derde niveau (hogere cyclus). (vervolg)

A. Universitaire opleiding

IV. — Einddiploma's, naar studiegroep en afdeling,  
uitgereikt aan de studenten en meisjesstudenten van Belgische en vreemde nationaliteit (vervolg)

AARD VAN DE DIPLOMA'S	1966- 1967	1967- 1968	1968- 1969	1969-1970			1970-1971		
				Mannen	Vrouwen	Totaal	Mannen	Vrouwen	Totaal
<b>Toegepaste economische wetenschappen en handelswetenschappen.</b>									
Handelsingenieur :									
1) .....	129	108	102	152	1	153	136	5	141
2a) .....	57	71	35	21	1	22	26	—	26
2b) .....	4	4	7	6	—	6	6	—	6
Handels- en bedrijfseconom. ingenieur :									
1) .....	12	13	12	20	—	20	15	—	15
Licentie in de :									
a) Handels- en konsulaire wetenschappen :									
1) .....	5	9	3	1	—	1	—	—	—
2a) .....	123	136	147	41	38	79	33	42	75
2b) .....	9	11	10	16	3	19	8	3	11
b) Handels- en financiële wetensch. :									
1) .....	109	115	118	12	—	12	4	2	6
2a) .....	262	352	340	89	27	116	103	50	153
2b) .....	44	55	52	51	6	57	68	6	74
c) Handelswetenschappen toegepast op de ontwikkelingslanden :									
2a) .....	11	12	6	3	—	3	6	3	9
d) Handels- en bestuurswetenschappen :									
2a) .....	2	4	2	4	1	5	8	9	17
2b) .....	1	1	3	3	—	3	3	—	3
e) Toegepaste economische wetensch. :									
1) .....	35	58	55	368	64	432	441	76	517
Licentie en grootmeesterschap in toegepaste economische wetenschappen :									
1) .....	27	51	48	9	1	10	5	4	9
Licentiaat-doctorandus in de toegepaste economische wetenschappen :									
1) .....	2	1	1	9	1	10	2	—	2
Aggregatie van het hoger secundair onderwijs (handelswetenschappen) :									
1) .....	53	54	46	24	39	63	29	28	57
2a) .....	86	94	87	8	31	39	12	48	60
2b) .....	19	17	13	12	—	12	17	4	21
Aggregatie van het hoger secundair onderwijs (toegepaste economische wetenschappen) :									
1) .....	1	1	2	67	15	82	49	22	71
Doctoraat in de :									
Handelswetenschappen :									
1) .....	1	2	2	—	—	—	1	—	1
Toegepaste economische wetensch. :									
1) .....	1	1	2	3	—	3	4	—	4
Licentie in de bedrijfsleiding :									
1) .....	—	—	8	44	5	49	44	6	50
Licentie in de bedrijfseconomische wetenschappen :									
1) .....	—	—	—	35	5	40	34	9	43
Master in business administration :									
1) .....	—	—	2	10	—	10	14	—	14

Opmerkingen :

Omwille van de complexiteit van de toestand in de groep der toegepaste economische wetenschappen en handelswetenschappen werd dit onderwijs hier in drie categorieën ingedeeld :

- 1) het onderwijs georganiseerd in de universiteiten en in sommige universitaire fakulteiten ;
- 2) de leergangen gegeven in de hogere technische scholen van de derde graad (gewezen A 5) :
  - a) hogere handelsinstituten — dagonderwijs
  - b) hogere handelsinstituten — avondonderwijs, candidatuur in drie jaar.

## 5. — Onderwijs van het derde niveau (hogere cyclus). (vervolg)

## A. Universitaire opleiding

IV. — Einddiploma's, naar studiegroep en afdeling,  
uitgereikt aan de studenten en meisjesstudenten van Belgische en vreemde nationaliteit (vervolg)

AARD VAN DE DIPLOMA'S (1)	1966- 1967	1967- 1968	1968- 1969	1969-1970			1970-1971		
				Mannen	Vrouwen	Totaal	Mannen	Vrouwen	Totaal
Speciale licentie in de accountancy en het fiscaal recht :									
1) .....	11	43	33	2	1	3	2	—	2
Speciale licentie in de marketing en de distributie :									
1) .....	—	2	6	12	1	13	5	—	5
Licentie in de toegepaste economische wetenschappen (titel voor houders van universitair diploma) :									
1) .....	27	27	39	18	—	18	14	—	14
Graduaat in de bedrijfseconomie :									
1) .....	41	43	49	44	4	48	39	2	41
Speciale licentie in de bedrijfseconomie :									
1) .....	2	3	2	—	—	—	8	—	9
Graad van licentiaat-vertaler of -tolk :									
2a) .....	164	224	207	134	156	290	107	168	275
<i>Totaal :</i>	<b>1 238</b>	<b>1 512</b>	<b>1 439</b>	<b>1 218</b>	<b>400</b>	<b>1 618</b>	<b>1 243</b>	<b>488</b>	<b>1 731</b>
<b>Pedagogie en psychologie.</b>									
Licentie in de :									
Pedagogische wetenschappen .....	52	80	67	45	41	86	47	34	81
Psychologische wetenschappen; psy- chologie .....	162	216	325	137	124	261	115	120	235
Psychologische en pedagogische weten- schappen .....	62	85	11	88	31	119	53	32	85
Beroepsoriëntering en -selectie .....	9	10	2	1	—	1	1	—	1
Aggregatie voor het hoger secundair onderwijs :									
Pedagogische wetenschappen .....	3	1	2	3	3	6	6	6	12
Psychologie .....	1	2	3	3	5	8	1	4	5
Psychologische en pedagogische weten- schappen .....	14	33	24	43	29	72	45	33	78
Doctoraat in de :									
Pedagogische wetenschappen .....	2	3	2	4	—	4	2	—	2
Psychologische wetenschappen; psy- chologie .....	5	6	7	5	1	6	2	1	3
Psychologische en pedagogische weten- schappen .....	1	1	—	2	—	2	1	—	1
Beroepsoriëntering en -selectie .....	—	—	—	—	—	—	1	—	1
Certificaat van specializatie in de peda- gogische wetenschappen .....	—	—	—	—	—	—	1	—	1
Certificaat van specializatie in de psy- chologie .....	3	3	2	—	1	1	—	1	1
<i>Totaal :</i>	<b>314</b>	<b>440</b>	<b>445</b>	<b>331</b>	<b>235</b>	<b>566</b>	<b>275</b>	<b>231</b>	<b>506</b>

(1) Zie de opmerkingen bladzijde 172.

5. — Onderwijs van het derde niveau (hogere cyclus). (vervolg)

A. Universitaire opleiding

IV. — Einddiploma's, naar studiegroep en afdeling,  
uitgereikt aan de studenten en meisjesstudenten van Belgische en vreemde nationaliteit (vervolg)

AARD VAN DE DIPLOMA'S	1966- 1967	1967- 1968	1968- 1969	1969-1970			1970-1971		
				Mannen	Vrouwen	Totaal	Mannen	Vrouwen	Totaal
<b>Interfakultaire centra.</b>									
Interfakultair centrum van de arbeid - Instituut voor de arbeid - Hoger insti- tuut van de arbeid :									
Licentie in de arbeidsorganisatie . . . .	15	19	10	11	—	11	7	—	7
Licentie (biezondere) in de arbeidsge- neeskunde (*) . . . . .	48	21	44	9	—	9	14	3	17
Licentie in de arbeidswetenschappen .	3	11	21	7	1	8	5	—	5
Speciale licentie in de arbeidswetensch.	4	13	1	—	—	—	1	—	1
Licentie in de sociale arbeidswetensch.	—	—	—	—	—	—	9	3	12
Instituut voor de statistiek :									
Biezondere licentie in de wiskunde toe- gepast op het beheer . . . . .	4	3	2	—	—	—	2	—	2
Interfacultair centrum voor kernweten- schappen :									
Licentie in de kernwetenschappen . . .	2	2	1	2	—	2	1	—	1
Interfakultair instituut voor toegepaste natuurwetenschappen :									
Licentie in de toegepaste natuurweten- schappen . . . . .	1	4	2	—	1	1	6	1	7
Doctoraat in de toegepaste natuur- wetenschappen . . . . .	1	1	1	2	—	2	1	1	2
Interfakultair instituut voor kernweten- schappen en voor radioprotectie :									
Licentie in kernwetenschappen en radioprotectie . . . . .	—	1	1	2	—	2	3	—	3
Licentie (biezondere) in de stedenbouw (en de) ruimtelijke ordening (en ont- wikkeling) . . . . .	4	7	12	9	—	9	6	1	7
Instituut voor Europese studiën :									
Biezondere licentie in het Europese recht (*) . . . . .	3	4	2	6	3	9	10	—	10
Biezondere licentie in Europese studiën (politieke sectie) . . . . .	9	6	3	—	—	—	6	—	6
Biezondere licentie in de Europese eko- nomie . . . . .	—	—	—	1	—	1	1	—	1
Biezonder getuigschrift in de statistiek, het operationeel onderzoek en de eko- nometrie . . . . .	6	11	10	—	—	—	3	—	3
Licentie in de ontwikkelingssamenwer- king (**) . . . . .	5	8	12	5	2	7	7	1	8
Diploma's van postgraduaat studiën in de linguïstiek . . . . .	4	4	2	3	—	3	2	2	4
<b>Totaal :</b>	<b>109</b>	<b>115</b>	<b>125</b>	<b>57</b>	<b>7</b>	<b>64</b>	<b>84</b>	<b>12</b>	<b>96</b>
<b>Totaal der afgeleverde diploma's :</b>	<b>7 927</b>	<b>8 989</b>	<b>9 956</b>	<b>7 767</b>	<b>3 233</b>	<b>11 000</b>	<b>7 990</b>	<b>3 559</b>	<b>11 549</b>

(\*) Zie bladzijde 166.  
(\*\*) Zie bladzijde 171.



## 5. — Onderwijs van het derde niveau (hogere cyclus). (vervolg)

Onderwijs en cultuur

## A. — Universitaire opleiding.

## V. Indeling per studieafdeling van de door de centrale jury afgeleverde diploma's (1).

(Bron : Ministerie van nationale Opvoeding.)

STUDIEAFDELINGEN	1960-1961	1961-1962	1962-1963	1963-1964	1964-1965			1965-1966		
					Mannen	Vrouwen	Totaal	Mannen	Vrouwen	Totaal
<b>Letteren en Wijsbegeerte.</b>										
<i>Wijsbegeerte.</i>										
Licentiaat .....	—	—	—	—	2	—	2	—	—	—
Doctoraat .....	—	—	1	—	—	—	—	—	—	—
<i>Geschiedenis.</i>										
Licentiaat .....	—	—	1	—	—	—	—	2	—	2
<i>Klassieke filologie.</i>										
Licentiaat .....	—	3	—	—	1	—	1	—	—	—
Aggregatie voor het hoger secundair onderwijs .....	—	1	1	—	1	—	1	—	—	—
<i>Romaanse filologie.</i>										
Licentiaat .....	6	4	2	3	—	—	—	3	—	3
Aggregatie voor het hoger secundair onderwijs .....	1	—	—	4	—	—	—	3	—	3
Doctoraat .....	—	—	—	1	—	—	—	—	—	—
<i>Germaanse filologie.</i>										
Licentiaat .....	3	1	—	1	—	—	—	—	—	—
Aggregatie voor het hoger secundair onderwijs .....	3	—	—	1	—	—	—	—	—	—
Doctoraat .....	—	1	—	—	—	—	—	—	—	—
<b>Rechten en Notariaat.</b>										
<i>Rechten.</i>										
Doctoraat .....	9	14	12	12	7	—	7	7	—	7
<i>Notariaat.</i>										
Licentiaat in notariaat .....	1	4	1	2	3	—	3	5	—	5
<b>Wetenschappen.</b>										
<i>Wiskundige Wetenschappen.</i>										
Licentiaat .....	1	1	—	2	—	—	—	—	—	—
<i>Natuurkundige Wetenschappen.</i>										
Licentiaat .....	—	—	—	—	1	—	1	1	—	1
<i>Scheikundige Wetenschappen.</i>										
Licentiaat .....	—	—	—	—	—	—	—	1	—	1
Aggregatie voor het hoger secundair onderwijs .....	1	—	1	—	—	—	—	—	—	—
Doctoraat .....	—	3	—	—	—	—	—	—	—	—
<i>Aard- en Delfstofkundige Wetenschappen.</i>										
Licentiaat .....	—	—	—	—	1	—	1	—	—	—
<i>Dierkundige Wetenschappen.</i>										
Doctoraat .....	—	1	—	1	—	—	—	—	—	—
<i>Aardrijkskundige Wetenschappen.</i>										
Aggregatie voor het hoger secundair onderwijs .....	—	—	—	—	1	—	1	—	—	—
<i>Plantkundige Wetenschappen.</i>										
Doctoraat .....	—	1	—	—	—	—	—	—	—	—
<b>Geneeskunde en Farmacie.</b>										
<i>Geneeskunde.</i>										
Doctoraat .....	6	5	7	3	5	—	5	1	—	1
<i>Farmacie.</i>										
Graad van apotheker .....	1	2	—	1	—	—	—	—	—	—
<i>Tandheelkundige Wetenschappen.</i>										
Licentiaat .....	1	3	—	—	1	—	1	1	—	1
<i>Toegepaste Wetenschappen, Kunsten, Fabriekswezen.</i>										
Metallurgisch ingenieur .....	—	—	1	—	—	—	—	—	—	—
Werktuigkundig ingenieur .....	—	—	—	—	—	—	—	1	—	1
Scheepsbouwkundig ingenieur .....	—	—	1	—	—	—	—	—	—	—
<b>Handelwetenschappen</b> .....	—	—	6	—	—	—	—	—	—	—
<b>Totaal (diploma's):</b>	<b>33</b>	<b>44</b>	<b>34</b>	<b>31</b>	<b>23</b>	<b>—</b>	<b>23</b>	<b>25</b>	<b>—</b>	<b>25</b>

(1) Alleen de wettelijke graden worden door de centrale jury toegekend.

5. — Onderwijs van het derde niveau (hogere cyclus). (vervolg)

B. Hoger technisch onderwijs.

I. Inschrijvingen naar geslacht en taalstelsel van de leerlingen.

JAREN	TAALSTELSEL						Totaal		
	Frans			Nederlands			Jongens	Meisjes	Totaal
	Jongens	Meisjes	Totaal	Jongens	Meisjes	Totaal			
1954-1955 .....	—	—	3 855	—	—	3 533	5 562	1 826	7 388
1955-1956 .....	—	—	3 980	—	—	3 897	5 991	1 886	7 877
1956-1957 .....	3 016	1 049	4 065	3 627	756	4 383	6 643	1 805	8 448
1957-1958 .....	3 235	1 101	4 336	4 181	896	5 077	7 416	1 997	9 413
1958-1959 .....	3 388	1 212	4 600	4 803	926	5 729	8 191	2 138	10 329
1959-1960 .....	3 453	1 232	4 685	5 032	1 054	6 086	8 485	2 286	10 771
1960-1961 .....	3 601	1 182	4 783	4 828	1 057	5 885	8 429	2 239	10 668
1961-1962 .....	3 773	1 490	5 263	5 163	1 398	6 561	8 936	2 888	11 824
1962-1963 .....	4 314	2 398	6 712	6 184	2 476	8 651	10 498	4 865	15 363
1963-1964 .....	4 707	2 877	7 584	6 975	2 991	9 966	11 682	5 868	17 550
1964-1965 .....	5 409	3 561	8 970	8 020	3 970	11 990	13 429	7 531	20 960
1965-1966 .....	6 064	3 886	9 950	9 093	4 879	13 972	15 157	8 765	23 922
1966-1967 .....	6 778	4 878	11 656	10 249	5 829	16 078	17 027	10 707	27 734
1967-1968 .....	7 356	5 543	12 899	11 528	6 865	18 393	18 884	12 408	31 292
1968-1969 .....	10 092	8 612	18 704	12 085	8 285	20 370	22 177	16 897	39 074

II. Indeling van de inschrijvingen naar de inrichtende macht van het onderwijs.

INRICHTENDE MACHT	1965-1966	1966-1967	1967-1968			1968-1969		
			Jongens	Meisjes	Totaal	Jongens	Meisjes	Totaal
Staat .....	5 043	5 640	5 068	1 702	6 770	5 250	2 727	7 977
Provincies .....	3 055	3 527	2 282	1 658	3 940	2 500	2 225	4 725
Gemeenten .....	1 569	1 963	1 439	429	1 868	1 844	1 343	3 187
Particulieren .....	14 255	16 604	10 095	8 619	18 714	12 583	10 602	23 185
<i>Totaal:</i>	<b>23 922</b>	<b>27 734</b>	<b>18 884</b>	<b>12 408</b>	<b>31 292</b>	<b>22 177</b>	<b>16 897</b>	<b>39 074</b>

## 5. — Onderwijs van het derde niveau (hogere cyclus). (vervolg)

## B. — Hoger technisch onderwijs.

## III. Inschrijvingen per studieafdeling.

STUDIEAFDELING	1965-1966	1966-1967	1967-1968
Landbouwkunde .....	499	468	585
Nijverheid .....	305	350	6
Mijnbouw .....	5	3	2
Metaal .....	40	29	20
Mechanica .....	2 526	2 997	3 202
Elektriciteit .....	2 875	2 661	2 570
Regeltechniek .....	316	333	396
Textiel .....	149	235	221
Openbare werken .....	665	702	997
Hout .....	4	2	2
Scheikunde .....	2 248	2 753	2 930
Kleding .....	6	11	33
Plastische kunsten .....	866	929	1 226
Vervoer .....	269	257	257
Militair onderwijs .....	185	243	395
Bouwkunde .....	874	1 104	1 384
Sierkunsten .....	88	178	10
Fotografie-cinematografie .....	98	140	213
Boekbedrijf .....	55	76	98
Handel .....	2 522	3 642	4 331
Administratie .....	340	299	257
Organisatie .....	272	256	239
Collectiviteiten .....	86	96	203
Paramedische diensten .....	5 641	6 689	7 881
Maatschappelijk dienstbetoon .....	2 979	3 281	3 623
Algemene en voorbereidende afdelingen .....	9	—	211
<b>Totaal:</b>	<b>23 922</b>	<b>27 734</b>	<b>31 292</b>

5. — Onderwijs van het derde niveau (hogere cyclus). (vervolg)

B. Hoger technisch onderwijs

IV. Door de scholen en de centrale examencommissie afgeleverde diploma's.

STUDIEAFDELINGEN	1980	1981	1982	1983	1984	1985	1986
<i>Door de scholen afgeleverde diploma's:</i>							
Technisch ingenieur .....	1 038	1 065	1 149	1 187	1 304	1 394	1 629
Architect (1) .....	135	153	160	110	147	130	135
Militair onderwijs (afdeling « Alle wapens ») .....	79	50	50	61	..	49	45
Koopvaardij en radionavigatie .....	198	194	214	229	201	217	172
Andere technische diploma's .....	169	193	222	298	281	522	696
Toegepaste kunsten .....	83	75	75	112	121	17	61
Handel en administratie .....	280	339	371	441	551	643	884
Paramedische studiën .....	207	307	389	724	831	940	1 067
Maatschappelijk(e) assistent(e) .....	465	528	435	522	580	481	533
Andere .....	—	—	11	55	10	72	94
<b>Totaal:</b>	<b>2 654</b>	<b>2 904</b>	<b>3 076</b>	<b>3 739</b>	<b>4 026</b>	<b>4 465</b>	<b>5 316</b>
<i>Door de centrale examencommissie afgeleverde diploma's:</i>							
Technisch ingenieur .....	34	41	18	43	88	13	—
Gegradueerde in kinesie en logopedie ....	—	4	27	37	2	64	—
Meetkundig schatter van onroerende goe- deren .....	84	79	84	41	51	51	—
Licenciaat in handel, financiële, consulaire en maritieme wetenschappen .....	—	—	—	—	2	7	—
Gegradueerde verpleegster .....	—	—	2	11	—	32	—
<b>Totaal:</b>	<b>118</b>	<b>124</b>	<b>131</b>	<b>132</b>	<b>143</b>	<b>167</b>	<b>—</b>
<b>Algemeen totaal:</b>	<b>2 772</b>	<b>3 028</b>	<b>3 207</b>	<b>3 871</b>	<b>4 169</b>	<b>4 632</b>	<b>—</b>

(1) Met inbegrip van de diploma's uitgereikt door de scholen die afhangen van het Bestuur van Kunsten en Letteren.

## 5. — Onderwijs van het derde niveau (hogere cyclus). (vervolg)

## C. Normaalonderwijs (Opleiding van het onderwijzend personeel).

## I. Schoolbevolking naar geslacht en taalstelsel.

JAREN	Frans			Nederlands			Totaal		
	Jongens	Meisjes	Totaal	Jongens	Meisjes	Totaal	Jongens	Meisjes	Totaal
<b>Middelb. normaalonderwijs.</b>									
1959-1960 .....	1 439	1 101	2 540	1 565	951	2 516	3 004	2 052	5 056
1960-1961 .....	1 523	1 317	2 840	2 236	1 155	3 391	3 759	2 472	6 231
1961-1962 .....	1 684	1 528	3 212	2 416	1 610	4 026	4 100	3 138	7 238
1962-1963 .....	1 686	1 745	3 431	2 259	1 941	4 200	3 945	3 686	7 631
1963-1964 .....	1 585	1 867	3 452	2 044	2 098	4 142	3 629	3 965	7 594
1964-1965 .....	1 359	1 828	3 187	1 618	1 960	3 578	2 977	3 788	6 765
1965-1966 .....	1 225	1 825	3 050	1 216	1 770	2 986	2 441	3 595	6 036
1966-1967 .....	1 073	1 721	2 794	994	1 515	2 509	2 067	3 236	5 303
1967-1968 .....	959	1 548	2 507	869	1 385	2 254	1 828	2 933	4 761
1968-1969 .....	839	1 269	2 108	789	1 403	2 192	1 628	2 672	4 300
1969-1970 .....	722	1 121	1 843	740	1 315	2 055	1 462	2 436	3 898
<b>Middelbaar techn. normaalonderwijs.</b>									
1959-1960 .....	58	1 199	1 257	76	1 445	1 521	134	2 644	2 778
1960-1961 .....	80	1 178	1 258	153	1 618	1 771	233	2 796	3 029
1961-1962 .....	66	1 243	1 309	245	1 752	1 997	311	2 995	3 306
1962-1963 .....	156	1 278	1 434	243	1 947	2 190	399	3 225	3 624
1963-1964 .....	234	1 281	1 515	418	1 969	2 387	652	3 250	3 902
1964-1965 .....	280	1 220	1 500	408	1 913	2 321	688	3 133	3 821
1965-1966 .....	296	1 283	1 579	330	1 744	2 074	626	3 027	3 653
1966-1967 .....	252	1 128	1 380	240	1 374	1 614	492	2 502	2 994
1967-1968 .....	213	1 135	1 348	289	1 356	1 645	502	2 491	2 993
1968-1969 .....	192	328	520	187	1 156	1 343	379	1 484	1 863

## II. Schoolbevolking naar de inrichtende macht van het onderwijs.

INRICHTENDE MACHT	1965-1966	1966-1967	1967-1968	1968-1969			1969-1970		
				Jongens	Meisjes	Totaal	Jongens	Meisjes	Totaal
<b>Middelbaar normaalonderw.</b>									
Staat .....	2 166	1 847	1 579	634	761	1 395	543	715	1 258
Provincies .....	362	300	279	185	84	269	187	110	297
Gemeenten .....	439	377	345	150	179	329	138	146	284
Particulieren .....	3 069	2 779	2 558	659	1 648	2 307	594	1 465	2 059
<b>Totaal:</b>	<b>6 036</b>	<b>5 303</b>	<b>4 761</b>	<b>1 628</b>	<b>2 672</b>	<b>4 300</b>	<b>1 462</b>	<b>2 436</b>	<b>3 898</b>
<b>Middelbaar techn. normaalonderwijs.</b>									
Staat .....	454	405	458	82	165	247	..	..	..
Provincies .....	349	348	328	66	116	182	..	..	..
Gemeenten .....	512	395	356	35	103	138	..	..	..
Particulieren .....	2 338	1 846	1 851	196	1 100	1 296	..	..	..
<b>Totaal:</b>	<b>3 653</b>	<b>2 994</b>	<b>2 993</b>	<b>379</b>	<b>1 484</b>	<b>1 863</b>	..	..	..
<b>Algemeen totaal:</b>	<b>9 689</b>	<b>8 297</b>	<b>7 454</b>	<b>2 007</b>	<b>4 156</b>	<b>6 163</b>	..	..	..

5. — Onderwijs van het derde niveau (hogere cyclus). (vervolg)

C. Normaalonderwijs (Opleiding van het onderwijzend personeel).

III. Schoolbevolking naar de studieafdeling.

STUDIEAFDELINGEN	1964-1965	1965-1966	1966-1967	1967-1968			1968-1969		
				Jongens	Meisjes	Totaal	Jongens	Meisjes	Totaal
<b>Middelbaar normaalonderw.</b>									
Afd. moedertaal en gesch.	997	961	835	294	453	747	249	334	583
Afd. moderne talen ....	783	782	785	280	441	721	240	382	622
Afd. Nederlands-Engels .	1 393	1 126	937	323	515	838	280	522	802
Afd. Frans-Geschiedenis.	643	579	487	129	297	426	110	277	387
Afd. Wiskunde .....	1 521	1 400	1 256	410	618	1 028	334	488	822
Afd. Natuurkunde .....	—	—	—	—	—	—	—	—	—
Afd. economische weten- schappen .....	—	—	—	—	—	—	—	—	—
Afd. aardrijkskunde ....	852	644	472	172	249	421	145	227	372
Afd. licham. opvoeding - biologie .....	435	418	426	129	332	461	185	403	588
Afd. licham. opvoeding .	—	—	—	—	—	—	—	—	—
Afd. plastische kunsten .	141	126	105	91	28	119	85	39	124
<b>Totaal :</b>	<b>6 765</b>	<b>6 036</b>	<b>5 303</b>	<b>1 828</b>	<b>2 933</b>	<b>4 761</b>	<b>1 628</b>	<b>2 672</b>	<b>4 300</b>
<b>Middelbaar technisch normaalonderwijs.</b>									
<b>Totaal :</b>	<b>3 821</b>	<b>3 653</b>	<b>2 994</b>	<b>502</b>	<b>2 491</b>	<b>2 993</b>	<b>379</b>	<b>1 484</b>	<b>1 863</b>
<b>Algemeen totaal :</b>	<b>10 586</b>	<b>9 689</b>	<b>8 297</b>	<b>2 330</b>	<b>5 424</b>	<b>7 754</b>	<b>2 007</b>	<b>4 156</b>	<b>6 163</b>

IV. Einddiploma's.

DIPLOMA'S	1961-1962	1962-1963	1963-1964	1964-1965			1965-1966		
				Jongens	Meisjes	Totaal	Jongens	Meisjes	Totaal
<b>Middelb. normaalonderwijs.</b>									
Diploma's uitgereikt door de scholen .....	2 385	2 612	2 749	1 130	1 463	2 593	908	1 463	2 371
Diploma's uitgereikt door de centr. examencom.	63	71	62	11	4	15	8	9	17
<b>Totaal :</b>	<b>2 448</b>	<b>2 683</b>	<b>2 811</b>	<b>1 141</b>	<b>1 467</b>	<b>2 608</b>	<b>916</b>	<b>1 472</b>	<b>2 388</b>
<b>Middelbaar technisch normaalonderwijs.</b>									
Diploma's uitgereikt door de scholen .....	1 185	1 337	1 222	197	1 276	1 473	156	1 235	1 391
<b>Algemeen totaal :</b>	<b>3 633</b>	<b>4 020</b>	<b>4 033</b>	<b>1 338</b>	<b>2 743</b>	<b>4 081</b>	<b>1 072</b>	<b>2 707</b>	<b>3 779</b>

## 6. — Kunstonderwijs.

## A. Beeldende kunsten (Onderwijs met volledig leerplan).

## I. Schoolbevolking naar geslacht en taaltstelsel.

JAREN	Frans			Nederlands			Totaal		
	Jongens	Meisjes	Totaal	Jongens	Meisjes	Totaal	Jongens	Meisjes	Totaal
<b>Hogere graad van het secundair onderwijs.</b> (2 <sup>e</sup> niveau)									
1962-1963 .....	340	246	586	775	314	1 089	1 115	560	1 675
1963-1964 .....	367	216	583	770	324	1 094	1 137	540	1 677
1964-1965 .....	371	218	589	835	326	1 161	1 206	544	1 750
1965-1966 .....	396	262	658	867	357	1 224	1 263	619	1 882
1966-1967 .....	397	292	689	884	338	1 222	1 281	630	1 911
1967-1968 .....	343	280	623	867	359	1 226	1 210	639	1 849
1968-1969 .....	351	262	613	853	365	1 218	1 204	627	1 831
1969-1970 .....	349	270	619	783	220	1 003	1 132	490	1 622
<b>Hogere graad.</b> (3 <sup>e</sup> niveau)									
1962-1963 .....	518	208	726	562	148	710	1 080	356	1 436
1963-1964 .....	512	219	731	576	156	732	1 088	375	1 463
1964-1965 .....	577	246	823	505	153	658	1 082	399	1 481
1965-1966 .....	657	259	916	484	189	673	1 141	448	1 589
1966-1967 .....	653	290	943	555	230	785	1 208	520	1 728
1967-1968 .....	636	284	920	570	241	811	1 206	525	1 731
1968-1969 .....	687	314	1 001	640	287	927	1 327	601	1 928
1969-1970 .....	697	295	992	737	293	1 030	1 434	588	2 022

## II. Schoolbevolking naar de inrichtende macht van het onderwijs.

INRICHTENDE MACHT	1966-1967	1967-1968	1968-1969			1969-1970		
			Jongens	Meisjes	Totaal	Jongens	Meisjes	Totaal
<b>Hogere graad van het secundair onderwijs.</b> (2 <sup>e</sup> niveau)								
Staat .....	435	302	175	128	303	71	59	130
Provincies .....	368	420	363	76	439	395	52	447
Gemeenten .....	1 108	1 127	666	423	1 089	666	379	1 045
<b>Totaal:</b>	<b>1 911</b>	<b>1 849</b>	<b>1 204</b>	<b>627</b>	<b>1 831</b>	<b>1 132</b>	<b>490</b>	<b>1 622</b>
<b>Hogere graad.</b> (3 <sup>e</sup> niveau)								
Staat .....	589	582	493	220	713	494	209	703
Provincies .....	179	203	153	70	223	243	91	334
Gemeenten .....	960	946	681	311	992	697	288	985
<b>Totaal:</b>	<b>1 728</b>	<b>1 731</b>	<b>1 327</b>	<b>601</b>	<b>1 928</b>	<b>1 434</b>	<b>588</b>	<b>2 022</b>
<b>Algemeen totaal:</b>	<b>3 639</b>	<b>3 580</b>	<b>2 531</b>	<b>1 228</b>	<b>3 759</b>	<b>2 566</b>	<b>1 078</b>	<b>3 644</b>

6. — **Kunstonderwijs.** (vervolg)

B. Muziek (Onderwijs met volledig leerplan).

I. Schoolbevolking naar het geslacht en het taalstelsel.

JAREN	Taalstelsel		Totaal		
	Frans	Nederlands	Jongens	Meisjes	Totaal
<b>Lager niveau.</b>					
1959-1960 .....	31	238	127	142	269
1960-1961 .....	56	279	176	159	335
1961-1962 .....	59	251	152	158	310
1962-1963 .....	73	241	149	165	314
1963-1964 .....	—	—	184	216	400
1964-1965 .....	—	—	217	222	439
1965-1966 .....	34	212	124	122	246
1966-1967 .....	30	214	125	119	244
<b>Secondair niveau.</b>					
1959-1960 .....	928	513	735	706	1 441
1960-1961 .....	984	531	804	711	1 515
1961-1962 .....	1 004	549	854	699	1 553
1962-1963 .....	1 022	620	900	742	1 642
1963-1964 .....	—	—	995	807	1 802
1964-1965 .....	—	—	929	786	1 715
1965-1966 .....	1 102	710	974	838	1 812
1966-1967 .....	1 058	668	931	795	1 726
<b>Hoger niveau.</b>					
1959-1960 .....	73	137	124	86	210
1960-1961 .....	60	105	89	76	165
1961-1962 .....	81	81	89	73	162
1962-1963 .....	63	52	81	34	115
1963-1964 .....	—	—	103	37	140
1964-1965 .....	—	—	109	37	146
1965-1966 .....	70	90	110	50	160
1966-1967 .....	76	85	104	57	161

II. Schoolbevolking naar de inrichtende macht van het onderwijs.

INRICHTENDE MACHT	1963-1964	1964-1965	1965-1966	1966-1967		
				Jongens	Meisjes	Totaal
Staat .....	2 026	2 135	2 081	1 111	944	2 055
Particulieren .....	316	165	137	49	27	76
<b>Totaal:</b>	<b>2 342</b>	<b>2 300</b>	<b>2 218</b>	<b>1 160</b>	<b>971</b>	<b>2 131</b>



## B. — SCHOLEN

7. — Scholen <sup>(1)</sup>

## A. — Kleuteronderwijs.

INRICHTENDE MACHT	1962	1963	1964	1965	1966	1967
Staat.....	343	390	427	465	494	519
Provincies.....	2	3	2	2	5	4
Gemeenten.....	1 900	1 917	1 922	1 932	1 956	1 972
<i>Totaal:</i>	<b>2 245</b>	<b>2 310</b>	<b>2 351</b>	<b>2 399</b>	<b>2 455</b>	<b>2 495</b>
Particulieren:						
Aangenomen scholen.....	} 2 866	} 2 847	} 2 860	} 2 841	} 2 844	} 2 819
Aanneembare scholen.....						
Toepassingscholen.....						
<i>Totaal:</i>	<b>2 871</b>	<b>2 854</b>	<b>2 868</b>	<b>2 852</b>	<b>2 857</b>	<b>2 833</b>
<i>Algemeen totaal:</i>	<b>5 116</b>	<b>5 164</b>	<b>5 219</b>	<b>5 251</b>	<b>5 312</b>	<b>5 328</b>

B. — Lager onderwijs en 4<sup>o</sup> graad.

INRICHTENDE MACHT	1961	1962	1963	1964	1965	1966				1967			
						J.	M.	G. (2)	T.	J.	M.	G. (2)	T.
Staat (3).....	419	457	494	532	565	68	64	474	606	64	59	499	622
Provincies.....	7	7	8	9	10	2	1	9	12	2	1	10	13
Gemeenten.....	4 737	4 684	4 667	4 577	4 475	1 613	749	2 019	4 381	1 530	688	2 074	4 292
<i>Totaal:</i>	<b>5 163</b>	<b>5 148</b>	<b>5 169</b>	<b>5 118</b>	<b>5 050</b>	<b>1 683</b>	<b>814</b>	<b>2 502</b>	<b>4 999</b>	<b>1 596</b>	<b>748</b>	<b>2 583</b>	<b>4 927</b>
Particulieren:													
Aangenomen scholen ...	} 3 809	} 3 799	} 3 893	} 3 896	} 3 866	} 1 064	} 1 569	} 1 265	} 3 898	} 1 032	} 1 555	} 1 267	} 3 854
Aanneembare scholen ..													
Toepassingscholen.....													
<i>Totaal:</i>	<b>3 828</b>	<b>3 819</b>	<b>3 917</b>	<b>3 924</b>	<b>3 897</b>	<b>1 078</b>	<b>1 584</b>	<b>1 273</b>	<b>3 935</b>	<b>1 048</b>	<b>1 570</b>	<b>1 274</b>	<b>3 892</b>
<i>Algemeen totaal:</i>	<b>8 991</b>	<b>8 967</b>	<b>9 086</b>	<b>9 042</b>	<b>8 947</b>	<b>2 761</b>	<b>2 398</b>	<b>3 775</b>	<b>8 934</b>	<b>2 644</b>	<b>2 318</b>	<b>3 857</b>	<b>8 819</b>

(1) Bron : Ministerie van nationale Opvoeding.

(2) Gemengde scholen.

(3) Deze scholen zijn meestal voorbereidende afdelingen van instellingen voor het middelbaar onderwijs.

7. — Scholen. (vervolg)

C. — Middelbaar onderwijs.

INRICHTENDE MACHT EN ONDERWIJSTYPE	1964	1965	1966				1967			
			Jongens- scholen	Meisjes- scholen	Meisjes- en jongens- scholen	Totaal	Jongens- scholen	Meisjes- scholen	Meisjes- en jongens- scholen	Totaal
<b>Staat</b> .....	<b>706</b>	<b>423</b>	<b>44</b>	<b>90</b>	<b>290</b>	<b>424</b>	<b>43</b>	<b>89</b>	<b>291</b>	<b>423</b>
gewone scholen .....	683	420	41	90	290	421	40	89	291	420
cadettenscholen .....	3	3	3	—	—	3	3	—	—	3
experimenteercentra .....	20	—	—	—	—	—	—	—	—	—
<b>Provincies</b> .....	<b>7</b>	<b>7</b>	<b>3</b>	<b>4</b>	<b>—</b>	<b>7</b>	<b>3</b>	<b>4</b>	<b>—</b>	<b>7</b>
<b>Gemeenten</b> .....	<b>41</b>	<b>37</b>	<b>16</b>	<b>20</b>	<b>3</b>	<b>39</b>	<b>16</b>	<b>20</b>	<b>4</b>	<b>40</b>
<b>Particulieren</b> .....	<b>692</b>	<b>673</b>	<b>300</b>	<b>356</b>	<b>22</b>	<b>678</b>	<b>295</b>	<b>353</b>	<b>28</b>	<b>676</b>
<i>Totaal:</i>	<b>1 446</b>	<b>1 140</b>	<b>363</b>	<b>470</b>	<b>315</b>	<b>1 148</b>	<b>357</b>	<b>466</b>	<b>323</b>	<b>1 146</b>

D. — Normaalonderwijs.

ONDERWIJSTYPE	1962	1963	1964	1965	1966	1967
<b>Normaalsch. voor bewaarschoolonderwijs:</b>						
staatsinrichtingen .....	10	10	12	12	12	12
prov. en gemeentelijke inrichtingen ....	6	6	6	6	6	6
vrije inrichtingen .....	27	27	27	27	27	27
<i>Totaal:</i>	<b>43</b>	<b>43</b>	<b>45</b>	<b>45</b>	<b>45</b>	<b>45</b>
<b>Normaalscholen voor lager onderwijs:</b>						
staatsinrichtingen .....	25	31	22	24	24	25
prov. en gemeentelijke inrichtingen ....	15	18	9	17	17	17
vrije inrichtingen .....	56	56	38	57	57	57
<i>Totaal:</i>	<b>96</b>	<b>105</b>	<b>69</b>	<b>98</b>	<b>98</b>	<b>99</b>
<b>Normaalscholen voor middelb. onderwijs:</b>						
staatsinrichtingen .....	18	19	20	15	15	15
prov. en gemeentelijke inrichtingen ....	11	11	11	7	8	8
vrije inrichtingen .....	34	34	35	34	33	33
<i>Totaal:</i>	<b>63</b>	<b>64</b>	<b>66</b>	<b>56</b>	<b>56</b>	<b>56</b>
<b>Totaal van de normaalscholen:</b>						
officiële inrichtingen .....	85	95	80	81	82	83
vrije inrichtingen .....	117	117	100	118	117	117
<i>Totaal:</i>	<b>202</b>	<b>212</b>	<b>180</b>	<b>199</b>	<b>199</b>	<b>200</b>

## 7. — Scholen. (vervolg)

E. — Technisch onderwijs <sup>(1)</sup>

INRICHTENDE MACHT	1959	1960	1961	1962	1963	1964
<b>Technisch onderwijs.</b>						
<i>Scholen met volledig lesrooster:</i>						
Rijksscholen .....	270	307	336	375	416	397
Provinciale en gemeentelijke scholen ...	362	369	383	504	543	585
Scholen ingericht door particulieren ...	1 053	1 048	1 059	1 490	1 605	1 710
<b>Totaal:</b>	<b>1 685</b>	<b>1 724</b>	<b>1 778</b>	<b>2 369</b>	<b>2 564</b>	<b>2 692</b>

F. — Kunstonderwijs <sup>(1)</sup> (plastische kunsten).

INRICHTENDE MACHT	1961	1962	1963	1964	1965	1966
Staat .....	5	5	5	9	9	10
Provincies .....	4	4	4	2	2	2
Gemeenten .....	27	27	27	12	10	10
Particulieren .....	—	—	—	1	1	1
<b>Totaal:</b>	<b>36</b>	<b>36</b>	<b>36</b>	<b>24</b>	<b>22</b>	<b>23</b>

(1) Gemengde scholen.

## C. — ONDERWIJZEND PERSONEEL

### 8. — Onderwijzend personeel van het kleuter- en lager onderwijs (1968-1969).

(Bron: Ministerie van nationale Opvoeding.)

INRICHTENDE MACHT	Leken		Geestelijken		Mannen en vrouwen		
	Mannen	Vrouwen	Mannen	Vrouwen	Leken	Geestelijken	Totaal
<b>Kleuteronderwijs:</b>							
Staat .....	—	2 071	—	—	2 071	—	2 071
Provincies .....	—	13	—	—	13	—	13
Gemeenten .....	—	4 657	—	80	4 657	80	4 737
Particulieren .....	—	7 634	—	2 224	7 634	2 224	9 858
<i>Totaal:</i>	—	<b>14 375</b>	—	<b>2 304</b>	<b>14 375</b>	<b>2 304</b>	<b>16 679</b>
<b>Lager onderwijs:</b>							
Staat .....	3 477	3 568	9	6	7 045	15	7 060
Provincies .....	63	56	—	—	119	—	119
Gemeenten .....	9 118	7 131	12	145	16 249	157	16 406
Particulieren .....	8 400	13 276	460	2 897	21 676	3 357	25 033
<i>Totaal:</i>	<b>21 058</b>	<b>24 031</b>	<b>481</b>	<b>3 048</b>	<b>45 089</b>	<b>3 529</b>	<b>48 618</b>

## D. — ANDERE CULTURELE STATISTIEKEN

## 9. — Beroepsopleiding en vervolmaking in ambachten en neringen.

I. Aantal erkende leercontracten, ingedeeld naar het beroep en het taalstelsel van de leerjongen.

(Bron : Ministerie van Middenstand.)

BEROEPEN	1969	1970	1971	1972		
				Taalstelsel		Totaal
				Frans	Nederlands	
<b>A. Tuinbouw en veekweek.</b>						
Tuinbouw .....	134	130	169	78	84	162
Veekweek .....	7	3	11	10	6	16
<i>Totaal:</i>	<b>141</b>	<b>133</b>	<b>180</b>	<b>88</b>	<b>90</b>	<b>178</b>
<b>B. Bouwbedrijf.</b>						
Steen, cement, enz. ....	317	300	227	110	138	248
Glas .....	36	17	20	16	11	27
Schilder- en sierbedrijf .....	356	366	343	214	131	345
<i>Totaal:</i>	<b>709</b>	<b>683</b>	<b>590</b>	<b>340</b>	<b>280</b>	<b>620</b>
<b>C. Hout en meubilering.</b>						
Schrijnwerkerij .....	349	308	260	140	105	245
Modelering .....	5	13	6	1	2	3
Mandenmakerij .....	—	1	—	—	2	2
Meubelmakerij en garnering .....	78	53	54	15	26	41
Diversen .....	—	1	—	—	—	—
<i>Totaal:</i>	<b>432</b>	<b>376</b>	<b>320</b>	<b>156</b>	<b>135</b>	<b>291</b>
<b>D. Voedings- en tabaksbedrijven.</b>						
Voedingswarenbereiding .....	1 641	1 507	1 432	626	792	1 418
Tabaksverwerking .....	1	—	—	—	—	—
<i>Totaal:</i>	<b>1 642</b>	<b>1 507</b>	<b>1 432</b>	<b>626</b>	<b>792</b>	<b>1 418</b>
<b>E. Metalen.</b>						
{ Bewerking en lassen van metalen ...	977	922	779	521	361	882
{ Constructie voor metalen gebinten .						
Mechaniekbouw .....	1 533	1 492	1 480	844	732	1 576
<i>Totaal:</i>	<b>2 510</b>	<b>2 414</b>	<b>2 259</b>	<b>1 365</b>	<b>1 093</b>	<b>2 458</b>
<b>F. Elektriciteit.</b>						
Elektriciteit .....	301	309	293	193	120	313
Radio-elektriciteit .....	60	62	43	30	24	54
<i>Totaal:</i>	<b>361</b>	<b>371</b>	<b>336</b>	<b>223</b>	<b>144</b>	<b>367</b>
<b>G. Plastieke stoffen.</b>						
Plastiek en celluloid .....	28	22	15	16	2	18
<b>H. Marokijn-, leder- en pelsbewerking.</b>						
Marokijnartikelen .....	10	11	11	4	—	4
Schoeisels .....	11	14	12	3	4	7
Handschoenmakerij .....	—	—	—	—	—	—
Pelsbewerking .....	15	10	17	6	1	7
Andere lederbewerkingen .....	1	—	1	1	—	1
<i>Totaal:</i>	<b>37</b>	<b>35</b>	<b>41</b>	<b>14</b>	<b>5</b>	<b>19</b>

9. — Beroepsopleiding en vervolmaking in ambachten en neringen (vervolg).

I. Aantal erkende leercontracten, ingedeeld naar het beroep en het taalstelsel van de leerjongen. (vervolg)

(Bron : Ministerie van Middenstand.)

BEROEPEN	1969	1970	1971	1972		Totaal
				Taalstelsel		
				Frans	Nederlands	
<b>I. Textiel en kleding.</b>						
Weverij .....	4	4	3	—	3	3
Breigoed en borduurwerk .....	6	6	6	2	2	4
Ververij en bleekbedrijf .....	31	47	27	25	6	31
Kleermaken, naaien en confectie ...	223	199	158	77	49	126
Modeartikelen en hoofddeksels .....	2	1	3	—	1	1
Linnenhandel en keurslijven .....	7	5	1	1	1	2
Textieltekenen .....	1	2	2	—	1	1
Andere textielbewerking .....	6	3	1	1	1	2
<i>Totaal:</i>	<b>280</b>	<b>267</b>	<b>201</b>	<b>106</b>	<b>64</b>	<b>170</b>
<b>J. Drukbedrijf.</b>						
Drukkerij .....	142	164	163	65	72	137
Boekbinderij en papier .....	13	9	7	4	—	4
Fotografie en tekenen .....	87	90	71	36	48	84
<i>Totaal:</i>	<b>242</b>	<b>263</b>	<b>241</b>	<b>105</b>	<b>120</b>	<b>225</b>
<b>K. Fijnwerk.</b>						
Goudsmederij en juwelierszaken ...	22	31	37	13	14	27
Uurwerkmakerij .....	21	24	21	13	6	19
Optiek en orthopedie .....	149	185	149	55	99	154
Muziekinstrumenten en wapens ...	2	3	1	3	1	4
Allerlei .....	2	1	3	—	—	—
<i>Totaal:</i>	<b>196</b>	<b>244</b>	<b>211</b>	<b>84</b>	<b>120</b>	<b>204</b>
<b>L. Personendiensten.</b>						
Personendienst .....	1 432	1 526	1 309	688	564	1 252
Hotelbedrijf .....	383	434	485	265	209	474
<i>Totaal:</i>	<b>1 815</b>	<b>1 960</b>	<b>1 794</b>	<b>953</b>	<b>773</b>	<b>1 726</b>
<b>M. Kleinhandel.</b>						
Voeding en tabak .....	337	291	288	222	71	293
Textiel, kledij en leder .....	304	270	290	218	59	277
Papier, boeken .....	30	24	38	30	6	36
Reukwerk, drogerij, enz. ....	31	38	47	29	2	31
Meubelen, speelgoed, luxeartikelen ..	31	10	18	21	5	26
IJzerhandel en machines, elektrisch materiaal, brandstoffen .....	59	37	52	44	17	61
Etalagist .....	3	12	13	1	9	10
Diversen .....	7	32	3	—	—	—
<i>Totaal:</i>	<b>802</b>	<b>714</b>	<b>749</b>	<b>565</b>	<b>169</b>	<b>734</b>
<b>N. Groothandel .....</b>	<b>75</b>	<b>56</b>	<b>55</b>	<b>41</b>	<b>26</b>	<b>67</b>
<b>O. Diversen.</b>						
Verzekeringsmakelaar .....	11	9	5	4	—	4
Olieslager .....	—	1	1	—	—	—
Manegehouder .....	—	—	4	1	6	7
Belastingconsulent .....	—	—	—	1	—	1
Verzendingscommissie .....	—	—	—	2	—	2
Bedrijfsboekhouder .....	—	—	—	—	2	2
<i>Totaal:</i>	<b>11</b>	<b>10</b>	<b>10</b>	<b>8</b>	<b>8</b>	<b>16</b>
<i>Algemeen totaal:</i>	<b>9 281</b>	<b>9 055</b>	<b>8 434 (1)</b>	<b>4 690</b>	<b>3 821</b>	<b>8 511</b>

(1) Inbegrepen 182 duitstalige contracten.

## 9. — Beroepsopleiding en vervolmaking in ambachten en neringen. (vervolg)

## II. Aantal afgeleverde diploma's ingedeeld volgens beroepsgroep en taalstelsel.

(Bron : Ministerie van Middenstand.)

BEROEPSGROEPEN	In 1971					
	Scholing			Patroonsbekwaamheid		
	Taalstelsel		Totaal	Taalstelsel		Totaal
	Frans	Nederlands		Frans	Nederlands	
Tuinbouw en veeteelt .....	25	22	47	2	21	23
Bouwbedrijf .....	220	186	406	49	118	167
Hout en meubilering .....	115	88	203	32	48	80
Voedings- en tabaksbedrijven .....	440	548	988	76	164	240
Metalen .....	631	484	1 115	88	157	245
Elektriciteit .....	100	68	168	8	29	37
Lederbewerking en plastieke stoffen ....	5	2	7	—	—	—
Textiel en kleding .....	64	58	122	6	21	27
Drukbedrijf .....	47	50	97	7	30	37
Fijnwerk .....	13	20	33	2	3	5
Personendiensten .....	438	373	811	126	175	301
Kleinhandel .....	199	80	279	117	317	434
Groothandel .....	6	13	19	4	21	25
Diversen .....	1	5	6	1	25	26
<b>Totaal:</b>	<b>2 304</b>	<b>1 997</b>	<b>4 301</b>	<b>518</b>	<b>1 129</b>	<b>1 647</b>

BEROEPSGROEPEN	In 1972					
	Scholing			Patroonsbekwaamheid		
	Taalstelsel		Totaal	Taalstelsel		Totaal
	Frans	Nederlands		Frans	Nederlands	
Tuinbouw en veeteelt .....	33	32	65	1	17	18
Bouwbedrijf .....	234	176	410	64	154	218
Hout en meubilering .....	89	73	162	20	44	64
Voedings- en tabaksbedrijven .....	469	548	1 017	56	175	231
Metalen .....	644	521	1 165	118	174	292
Elektriciteit .....	100	52	152	16	21	37
Lederbewerking en plastieke stoffen ....	4	2	6	—	1	1
Textiel en kleding .....	35	43	78	3	9	12
Drukbedrijf .....	51	59	110	8	27	35
Fijnwerk .....	6	13	19	2	5	7
Personendiensten .....	430	342	772	96	182	278
Kleinhandel .....	155	68	223	8	70	78
Groothandel .....	5	8	13	1	39	40
Diversen .....	—	7	7	86	297	383
<b>Totaal:</b>	<b>2 255</b>	<b>1 944</b>	<b>4 199</b>	<b>479</b>	<b>1 215</b>	<b>1 694</b>

## 10. — In 1972 beëindigde beroepsopleidingen <sup>(1)</sup>.

(Bron : Rijksdienst voor Arbeidsvoorziening.)

OMSCHRIJVING	Antwerpen	Brabant	Henegouwen	Luik	Limburg	Luxemburg	Namen	Oost-Vlaand.	West-Vlaand.	Het Rijk
<b>A. Centra onder rechtstreeks beheer van de R.V.A.</b>										
1. <i>Basisopleiding :</i>										
Werknemers .....	272	454	570	306	195	145	71	579	185	2 777
Werklozen .....	196	221	440	358	139	60	60	512	141	2 127
2. <i>Bijkomende opleidingen :</i>										
Werknemers .....	44	20	271	196	177	24	55	250	297	1 334
Werklozen .....	37	31	28	90	36	3	—	74	99	398
<b>B. Centra opgericht met de medewerking van ondernemingen, openbare besturen of openbare of private verenigingen.</b>										
Werknemers .....	297	595	148	213	14	—	—	342	400	2 009
Werklozen .....	4	22	21	—	—	—	—	4	17	68
<b>C. Erkende centra.</b>										
Werknemers .....	—	—	46	25	359	—	—	—	—	430

## 11. — In 1972 schoolgaande of met leercontracten werklozen <sup>(2)</sup>.

GEWESTELIJKE BUREAUS	Mannen	Vrouwen	Totaal	GEWESTELIJKE BUREAUS	Mannen	Vrouwen	Totaal
Antwerpen .....	409	245	654	Hasselt .....	789	545	1 334
Mechelen .....	244	184	428	Tongeren .....	297	175	472
Turnhout .....	392	217	609	Aarlen .....	264	220	484
Boom .....	49	37	86	Namen .....	131	122	253
Brussel .....	288	234	522	Aalst .....	194	265	459
Leuven .....	467	357	824	Dendermonde .....	136	125	261
Nijvel .....	56	54	110	Gent .....	330	313	643
Charleroi .....	270	222	492	Audenaarde .....	63	49	112
Bergen .....	259	257	516	Sint-Niklaas .....	78	62	140
La Louvière .....	132	129	261	Brugge .....	285	189	474
Moeskroen .....	36	24	60	Ieper .....	87	64	151
Doornik .....	131	113	244	Kortrijk .....	118	92	210
Hoei .....	48	78	126	Oostende .....	252	156	408
Luik .....	399	305	704	Roeselare .....	130	81	211
Verviers .....	102	71	173				
				<i>Totaal :</i>	<b>6 436</b>	<b>4 985</b>	<b>11 421</b>

(1) Meer gedetailleerde gegevens, per beroep, kunnen bij de R.V.A. bekomen worden.

(2) Bij toepassing van artikel 124 van het koninklijk besluit van 20 december 1963 toegelaten werklozen.



## 12. — Onderwijs met beperkt leerplan.

## Schoolbevolking naar het geslacht en het taalstelsel.

JAREN	Taalstelsel			Totaal		
	Frans	Nederlands	Duits	Jongens	Meisjes	Totaal
<b>Lagere graad van de secundaire cyclus.</b>						
<i>Technische en beroepsopleiding.</i>						
1962-1963 .....	58 968	55 943	165	67 585	47 491	115 076
1963-1964 .....	59 704	58 941	182	69 227	49 600	118 827
1964-1965 .....	61 906	60 182	218	70 417	51 889	122 306
1965-1966 .....	63 249	60 280	115	70 586	53 058	123 644
1966-1967 .....	62 817	59 737	129	68 347	54 336	122 683
<i>Kunstopleiding (plastische kunsten).</i>						
1962-1963 .....	2 632	4 609	—	4 618	2 623	7 241
1963-1964 .....	2 790	4 853	—	4 738	2 905	7 643
1964-1965 .....	3 218	6 009	—	5 645	3 582	9 227
1965-1966 .....	3 152	6 438	—	5 699	3 891	9 590
1966-1967 .....	3 425	7 609	—	6 339	4 695	11 034
<b>Hogere graad van de secundaire cyclus.</b>						
<i>Technische en beroepsopleiding.</i>						
1962-1963 .....	5 447	6 865	—	10 778	1 534	12 312
1963-1964 .....	6 026	7 380	—	11 633	1 773	13 406
1964-1965 .....	5 907	7 831	—	11 705	2 033	13 738
1965-1966 .....	6 121	8 308	—	12 058	2 371	14 429
1966-1967 .....	6 395	8 702	—	12 536	2 561	15 097
<i>Pedagogische opleiding (lagere technische normaalleergangen).</i>						
1962-1963 .....	679	2 799	—	3 200	278	3 478
1963-1964 .....	967	2 635	—	3 221	381	3 602
1964-1965 .....	1 230	2 663	—	3 387	506	3 892
1965-1966 .....	1 436	2 660	—	3 566	530	4 096
1966-1967 .....	1 592	2 764	—	3 694	662	4 356

### 13. — Schriftelijke leergangen ingericht door het Ministerie van Nationale Opvoeding.

#### I. Aantal inschrijvingen.

LEEFTIJD DER LEERLINGEN	Taalstelsel	1963	1964	1965	1966	1967
		1964	1965	1966	1967	1968
Minder dan 20 jaar .....	Frans	404	370	879	414	325
	Nederlands	275	218	468	258	262
	<b>Totaal:</b>	<b>679</b>	<b>588</b>	<b>1 347</b>	<b>672</b>	<b>587</b>
20 tot — dan 30 jaar .....	Frans	957	794	1 374	1 556	1 753
	Nederlands	906	875	1 641	1 601	1 768
	<b>Totaal:</b>	<b>1 863</b>	<b>1 669</b>	<b>3 015</b>	<b>3 157</b>	<b>3 521</b>
30 tot — dan 40 jaar .....	Frans	652	487	830	900	856
	Nederlands	583	520	902	1 005	1 079
	<b>Totaal:</b>	<b>1 235</b>	<b>1 007</b>	<b>1 732</b>	<b>1 905</b>	<b>1 935</b>
40 jaar en meer .....	Frans	360	289	455	588	727
	Nederlands	187	174	304	376	625
	<b>Totaal:</b>	<b>547</b>	<b>463</b>	<b>759</b>	<b>964</b>	<b>1 352</b>
<i>Algemeen totaal:</i>	Frans	<b>2 373</b>	<b>1 940</b>	<b>3 538</b>	<b>3 458</b>	<b>3 661</b>
	Nederlands	<b>1 951</b>	<b>1 787</b>	<b>3 315</b>	<b>3 240</b>	<b>3 734</b>
	<b>Totaal:</b>	<b>4 324</b>	<b>3 727</b>	<b>6 853</b>	<b>6 698</b>	<b>7 395</b>

#### II. Beroep van de leerlingen.

BEROEP VAN DE LEERLINGEN	1964	1965	1966	1967
	1965	1966	1967	1968
Bedienden .....	2 214	4 323	4 157	4 464
Arbeiders .....	510	1 180	979	944
Zelfstandigen .....	133	157	132	84
Militairen .....	175	246	449	567
Sociale werkers .....	44	67	118	125
Onderwijzers .....	68	110	150	513
Kunstbeoefenaars .....	14	20	23	31
Huishoudsters .....	179	266	222	235
Zonder beroep .....	218	268	277	289
Zieken .....	101	157	110	78
Gevangenen .....	15	20	36	24
Diversen .....	56	39	45	41
<b>Totaal:</b>	<b>3 727</b>	<b>6 853</b>	<b>6 698</b>	<b>7 395</b>

## 14. — Graad van onderricht van de bij het leger ingelijfde mannen.

(Bron : Ministerie van Landsverdediging.)

OMSCHRIJVING	In werkelijke dienst getreden in					
	1967	1968	1969	1970	1971	1972
<b>Nederlands taalstelsel.</b>						
Opvoedkundig verachterden .....	82	198	118	123	156	78
Kunnende lezen, schrijven en rekenen .....	9 341	8 189	7 249	7 141	6 165	6 664
Meer onderricht dan hierboven vermeld .....	18 623	18 335	17 801	17 835	17 930	19 072
<i>Totaal:</i>	<b>28 046</b>	<b>26 722</b>	<b>25 168</b>	<b>25 099</b>	<b>24 251</b>	<b>25 814</b>
<b>Frans taalstelsel.</b>						
Opvoedkundig verachterden .....	102	176	192	136	188	102
Kunnende lezen, schrijven en rekenen .....	7 254	6 356	6 756	6 012	4 934	5 021
Meer onderricht dan hierboven vermeld .....	12 108	12 176	11 888	11 156	10 697	11 942
<i>Totaal:</i>	<b>19 464</b>	<b>18 708</b>	<b>18 836</b>	<b>17 304</b>	<b>15 819</b>	<b>17 065</b>
<b>Duits taalstelsel.</b>						
Opvoedkundig verachterden .....	2	—	1	—	—	—
Kunnende lezen, schrijven en rekenen .....	88	83	79	66	72	54
Meer onderricht dan hierboven vermeld .....	42	60	60	50	85	78
<i>Totaal:</i>	<b>132</b>	<b>143</b>	<b>140</b>	<b>116</b>	<b>157</b>	<b>132</b>
Dienstplichtigen .....	46 770	44 582	40 842	38 791	38 079	40 981
Vrijwilligers .....	872	991	3 302	3 728	2 148	2 030

15. — Telling van de gediplomeerden van het hoger onderwijs naar het geslacht en de aard van de in België gedane studiën (kandidatuur niet inbegrepen) in 1937, 1947 en 1961.

STUDIEAFDELINGEN	27-2-1937 (1)			31-12-1947 (1)			31-12-1961 (1)		
	Mannen	Vrouwen	Totaal	Mannen	Vrouwen	Totaal	Mannen	Vrouwen	Totaal
Godgeleerdheid en kerkelijk recht .....	124	—	124	343	—	343	391	52	443
Letteren en wijsbegeerte .....	1 925	388	2 313	3 460	1 332	4 792	5 058	3 268	8 326
Rechtswetenschap en notariaat .....	8 320	140	8 460	9 026	332	9 358	12 624	1 077	13 701
Wetenschappen .....	1 066	182	1 248	1 851	436	2 287	4 061	1 700	5 761
Geneeskunde .....	6 509	177	6 686	7 941	409	8 350	11 932	995	12 927
Farmacie .....	2 499	253	2 752	3 259	833	4 092	4 077	1 780	5 857
Tandheelkunde .....	47	3	50	418	50	468	1 095	190	1 285
Lichamelijke opvoeding	30	10	40	90	38	128	715	430	1 145
Veeartsenijkunde .....	739	—	739	850	—	850	1 148	6	1 154
Toegepaste wetenschappen .....	7 980	20	8 000	9 289	40	9 329	12 104	61	12 165
Militaire wetenschappen .....	2 633	—	2 633	2 378	—	2 378	3 070	—	3 070
Sociale, politieke, economische en handelswetenschappen .....	5 607	243	5 850	8 311	578	8 889	13 946	1 692	15 638
Landbouwwetenschappen .....	1 511	4	1 515	1 948	21	1 969	3 046	46	3 092
Opvoedkunde en beroepsoriëntering .....	197	65	262	385	180	565	771	646	1 417
Universitaire diploma's niet bepaald .....	—	—	—	—	—	—	225	41	266
<i>Totaal:</i>	<b>39 187</b>	<b>1 485</b>	<b>40 672</b>	<b>49 549</b>	<b>4 249</b>	<b>53 798</b>	<b>74 263</b>	<b>11 984</b>	<b>86 247</b>

(1) Resultaten van de algemene volkstellingen.

## 16. — Nationaal Studiefonds.

(Bron : Ministerie van nationale Opvoeding.)

OPLEIDING WAARVOOR DE LENINGEN WERDEN TOEGESTAAN	1963-1964	1964-1965	1965-1966	1966-1967	1967-1968		
					Officieel ond.	Vrij onderwijs	Totaal
<b>A. Aantal leningen</b>							
1° Tweede niveau (secundaire cyclus) ..	<b>33 340</b>	<b>37 531</b>	<b>42 410</b>	<b>46 459</b>	<b>14 500</b>	<b>36 091</b>	<b>50 591</b>
Algemeen vormende opleiding (m. o., lagere graad) .....	11 711	13 180	15 137	16 418	4 525	13 310	17 835
Alg. vormende opleid. (hogere graad).	11 747	12 828	14 537	15 612	4 403	12 584	16 987
Technische en beroepsopleiding .....	6 687	8 165	9 282	10 689	4 151	8 030	12 181
Opleiding v.h. onderwijzend personeel (normaalonderwijs voor kleuteron- derwijzeressen en lager normaalon- derwijs) .....	2 910	3 121	3 191	3 479	1 242	2 074	3 316
Kunstopleiding .....	285	237	263	261	179	93	272
2° Derde niveau (hogere cyclus) .....	<b>26 746</b>	<b>29 209</b>	<b>33 915</b>	<b>36 257</b>	...	...	<b>37 930</b>
Universitaire opleiding .....	12 397	13 349	16 001	17 440	...	...	18 594
Andere hogere opleidingen .....	14 349	15 860	17 914	18 817	...	...	19 336
<i>Totaal:</i>	<b>60 086</b>	<b>66 740</b>	<b>76 325</b>	<b>82 716</b>	...	...	<b>88 521</b>

## B. Bedrag der leningen (1 000 F)

1° Tweede niveau (secundaire cyclus) ..	<b>132 025</b>	<b>154 263</b>	<b>177 474</b>	<b>211 911</b>	<b>61 884</b>	<b>171 512</b>	<b>233 396</b>
Algemeen vormende opleiding (m. o., lagere graad) .....	39 868	48 405	55 355	64 615	16 199	55 084	71 283
Alg. vormende opleid. (hogere graad).	45 642	53 269	62 182	73 954	18 893	62 416	81 309
Opleiding v.h. onderwijzend personeel (normaalonderwijs voor kleuteron- derwijzeressen en lager normaalon- derwijs) .....	29 438	35 443	41 688	51 980	19 489	40 338	59 827
Verskillende .....	15 666	15 873	17 138	20 176	6 478	13 158	19 636
Verskillende .....	1 411	1 273	1 111	1 186	825	516	1 341
2° Derde niveau (hogere cyclus) .....	<b>387 124</b>	<b>426 182</b>	<b>507 152</b>	<b>597 940</b>	...	...	<b>629 480</b>
Universitaire opleiding .....	232 577	254 180	310 932	371 513	...	...	394 296
Andere hogere opleidingen .....	154 547	172 002	196 220	226 427	...	...	235 184
<i>Totaal:</i>	<b>519 149</b>	<b>580 445</b>	<b>684 626</b>	<b>809 851</b>	...	...	<b>862 876</b>

## C. Middelen van het Nationaal Studiefonds.

MIDDELEN	1964	1965	1966	1967	1968
(1 000 F)					
Toelagen van de Staat .....	609 000	662 000	825 900	835 000	868 000
Toelagen van de Provincies .....	} 13 877	4 664	4 750	4 750	4 667
Toelagen van de gemeenten .....		9 328	9 499	9 499	9 333
<i>Totaal:</i>	<b>622 877</b>	<b>675 992</b>	<b>840 149</b>	<b>849 249</b>	<b>882 000</b>

## 17. — Openbare bibliotheken onderworpen aan de wet van 17 oktober 1921 <sup>(1)</sup>

(Bronnen: Ministerie van Franse cultuur en Ministerie van Nederlandse cultuur.)

LOCALISERING VAN DE BIBLIOTHEKEN	Aantal							
	erkende bibliotheken		aanwezige boeken		uitleningen		lezers	
	1970	1971	1970	1971	1970	1971	1970	1971

### Nederlandstalige bibliotheken

Antwerpen .....	349	347	3 463 371	3 602 382	6 946 971	7 237 351	225 705	232 018
Brussel-Hoofdstad .....	24	20	214 022	225 539	283 897	325 670	11 891	14 159
Arrondissement Halle-Vilvoorde en arr. Leuven .....	198	200	1 055 845	1 100 002	1 610 016	1 708 191	67 791	68 476
Limburg .....	210	210	1 189 473	1 259 958	2 350 154	2 513 589	95 500	96 947
Oost-Vlaanderen .....	346	342	1 812 430	1 874 909	3 296 534	3 448 544	149 470	154 433
West-Vlaanderen .....	297	297	1 843 904	1 833 369	3 086 572	3 337 422	130 417	134 159
<b>Totaal:</b>	<b>1 424</b>	<b>1 416</b>	<b>9 579 045</b>	<b>9 896 159</b>	<b>17 574 144</b>	<b>18 570 767</b>	<b>680 774</b>	<b>700 192</b>

### Franstalige bibliotheken

Brussel-Hoofdstad .....	112	111	1 490 939	1 569 684	3 782 308	3 823 041	118 944	130 295
Arrondissement Nijvel .....	74	74	338 103	338 895	732 301	549 038	27 725	25 152
Henegouwen .....	413	395	3 219 711	2 573 158	3 675 205	3 703 859	154 771	157 861
Luik .....	422	415	2 886 971	3 007 217	4 126 519	4 184 999	236 270	245 993
Luxemburg .....	143	141	391 075	419 590	597 335	671 580	32 429	38 562
Namen .....	139	137	576 988	585 369	811 489	803 048	41 591	43 511
Verskillende (2) .....	11	10	80 681	54 654	116 391	141 160	7 965	9 342
<b>Totaal:</b>	<b>1 314</b>	<b>1 283</b>	<b>8 984 468</b>	<b>8 548 567</b>	<b>13 841 548</b>	<b>13 876 725</b>	<b>619 695</b>	<b>650 716</b>

(1) Buiten de openbare bibliotheken, onderworpen aan de wet van 17 oktober 1921, bestaan een zeker aantal openbare bibliotheken die niet officieel erkend zijn, maar niettemin door een groot aantal lezers bezocht worden.

(2) Gemeenten van de Voerstreek en Vlaanderen alsook van het Belgisch bezettingsleger in Duitsland.

## 18. — Koninklijke Bibliotheek.

OMSCHRIJVING	1966	1967	1968	1969	1970	1971	1972
<b>Drukwerken :</b>							
Boeken en voleindigde tijdschriften .....	2 042 500	2 087 000	2 140 000	2 180 995	2 223 573	2 274 888	2 309 249
Lopende tijdschriften .....	17 000	17 500	18 200	18 340	18 652	18 963	19 238
Totaal boekdelen .....	2 450 000	2 523 000	2 585 000	2 649 020	2 700 000	2 780 000	2 836 363
Preciosa en incunabelen .....	40 000	40 100	40 300	40 436	40 592	40 722	40 866
Landkaarten en plans .....	44 100	45 000	45 850	47 243	52 558	53 666	56 683
Handschriften .....	35 000	35 250	35 450	35 575	35 757	36 099	36 340
Prenten .....	683 000	685 850	690 350	694 350	697 676	700 781	703 974
Penningen .....	163 500	164 660	166 000	168 628	169 558	171 007	172 732
Uitgereikte documenten (1) .....	232 970	254 700	280 000	250 214	299 422	299 316	312 806

(1) Inclusief de uitgeleende documenten.

## 19. — Bibliotheek « Queteletfonds ».

(Bron : Ministerie van Economische Zaken.)

OMSCHRIJVING	1966	1967	1968	1969	1970	1971	1972
Boekdelen .....	476 500	491 130	506 150	520 920	535 900	551 153	572 383
Aanwinsten boeken (aankoop, ruil + giften)	4 524	4 600	4 000	3 720	3 300	3 243	9 000
Lopende tijdschriften .....	4 985	5 010	5 510	5 510	5 840	6 005	6 125
Opgemaakte bibliografische steekkaarten ..	75 500	63 300	58 660	38 511	50 948	140 272	98 000
Catalogussteekkaarten (1) .....	873 370	936 670	995 330	1 033 861	1 084 809	1 225 081	1 323 081
Ingeschreven lezers .....	1 978	2 375	2 414	2 599	2 820	2 903	2 851
Aantal uitgereikte documenten (2) .....	115 650	146 000	155 050	168 432	164 865	163 560	142 041

(1) Raming. (2) Inclusief de uitgeleende documenten.

20. — Boekenproductie <sup>(1)</sup>.

(Bron : Koninklijke Bibliotheek.)

ONDERWERP VAN HET BOEK	Aantal eerste uitgaven in <sup>(2)</sup>						
	1966	1967	1968	1969	1970	1971	1972
Algemene werken .....	157	141	117	184	134	137	172
Wijsbegeerte .....	81	118	156	177	124	130	115
Godsdienst .....	192	247	276	246	202	189	111
Sociale wetenschappen .....	488	610	639	760	649	801	722
Taalkunde .....	111	143	187	205	226	143	234
Zuivere wetenschappen .....	170	263	281	317	272	264	393
Toegepaste wetenschappen .....	392	366	482	483	371	335	364
Schone kunsten en ontspanning .....	242	264	303	369	299	309	385
Literatuur .....	985	1 059	1 414	1 159	1 069	1 072	1 213
Geschiedenis, aardrijkskunde, biographie en genealogie .....	231	287	315	371	298	315	319
<b>Totaal:</b>	<b>3 049</b>	<b>3 498</b>	<b>4 170</b>	<b>4 271</b>	<b>3 644</b>	<b>3 695</b>	<b>4 028</b>

(1) De statistieken van de boekenproductie houden rekening met de boeken van intellectuele aard, die in het land verschijnen.

(2) Een eerste uitgave is de eerst verschenen oplage van een oorspronkelijke tekst.

## 21. — Begroting van de Ministeries van Nationale Opvoeding en van Cultuur. (Gewone uitgaven).

(Bron : Ministerie van nationale Opvoeding en van cultuur.)

AFDELINGEN	1969	1970	1971
(× 1 000 F)			
Kredieten <sup>(1)</sup>			
<b>A. Nationale opvoeding.</b>			
I. Algemene diensten .....	673 306	2 134 981	866 479
II. Lager onderwijs .....	13 011 432	13 370 073	15 072 032
III. Bijzonder onderwijs .....	362 618	444 518	1 339 009
IV. Middelbaar onderwijs .....	11 652 437	12 516 530	14 478 165
V. Technisch onderwijs .....	13 061 709	13 860 570	15 656 129
VI. Normaalonderwijs .....	1 620 361	1 637 230	1 856 498
VII. Organisatie van de studies .....	1 616 010	1 899 599	2 352 714
VIII. Hoger onderwijs .....	6 427 438	7 213 485	9 093 913
IX. Wetenschappelijke opzoeking .....	972 536	1 086 102	1 287 214
X. Europese scholen, enz. ....	2 359	2 445	2 584
<b>Totaal :</b>	<b>49 400 206</b>	<b>54 165 533</b>	<b>62 004 737</b>
<b>B. Cultuur (*).</b>			
<b>Totaal :</b>	<b>3 779 800</b>	<b>4 294 482</b>	<b>4 957 425</b>
<b>Algemeen totaal :</b>	<b>53 180 006</b>	<b>58 460 015</b>	<b>66 962 162</b>

### Uitgaven

<b>A. Nationale opvoeding.</b>			
I. Algemene diensten .....	673 314	749 998	908 704
II. Lager onderwijs .....	13 258 423	14 840 535	16 065 296
III. Bijzonder onderwijs .....	352 380	444 714	1 354 082
IV. Middelbaar onderwijs .....	11 711 363	13 324 340	15 270 922
V. Technisch onderwijs .....	13 364 898	15 041 680	17 442 132
VI. Normaalonderwijs .....	1 642 603	1 821 605	1 943 713
VII. Organisatie van de studies .....	1 620 967	1 975 231	876 093
VIII. Hoger onderwijs .....	6 355 938	7 271 429	9 064 222
IX. Wetenschappelijke opzoeking .....	964 586	1 063 532	1 213 685
X. Europese scholen, enz. ....	1 956	3 075	2 584
<b>Totaal :</b>	<b>49 946 428</b>	<b>56 536 139</b>	<b>64 141 433</b>
<b>B. Cultuur (*).</b>			
<b>Totaal :</b>	<b>3 930 425</b>	<b>4 377 795</b>	<b>5 005 740</b>
<b>Algemeen totaal :</b>	<b>53 876 853</b>	<b>60 913 944</b>	<b>69 147 173</b>

(1) Goedgekeurde kredieten, met inbegrip van de bijkredieten.

(\*) Vanaf 1969 is er slechts een globaal cijfer voor de kredieten en de uitgaven voor de Cultuur.



**Justitie**

# 1. — Strafgerecht.

## Statistiek van de rechtsbedeling.

OMSCHRIJVING	1900	1910	1920	1930	1935
<b>Parketten.</b>					
Aantal klachten, aangiften en processen-verbaal door het Parket ontvangen .....	159 540	208 335	246 470	250 263	304 074
<i>Gevolg gegeven aan de klachten, aangiften en processen-verbaal:</i>					
1. Zaken door minnelijke schikking geëindigd ....	—	—	—	—	—
2. Zaken medegedeeld aan de onderzoeksrechter ..	45 851	56 688	49 469	34 921	33 482
3. Zaken in correctioneel gebracht bij rechtstr. dagvaardiging .....	32 490	32 693	56 578	29 876	28 668
4. Zaken naar een andere rechtsmacht verzonden .	18 883	19 128	21 361	47 624	43 362
5. Zaken zonder gevolg gelaten :					
a) Daar de daders onbekend zijn .....	19 568	28 159	38 242	41 351	51 338
b) Om alle andere redenen .....	42 721	70 895	71 793	95 865	145 029
<b>Totaal van de zonder gevolg gelaten zaken :</b>	<b>62 289</b>	<b>99 054</b>	<b>135 539</b>	<b>137 216</b>	<b>196 367</b>
<b>Raadkamers.</b> (Uitslag van het onderzoek).					
Zaken waarvoor beschikkingen werden verleend :					
a) Tot verwijzing naar de verschillende rechtsmachten .....	37 109	45 396	37 097	25 525	25 096
b) Tot internering .....	—	—	—	—	—
c) Tot buitenvervolginstelling .....	7 644	10 830	17 493	8 184	7 743
<b>Totaal :</b>	<b>44 753</b>	<b>56 226</b>	<b>54 590</b>	<b>33 709</b>	<b>32 839</b>
<b>Beschikking van de Raadkamers onderworpen aan de Kamers van Inbeschuldigingstelling.</b>					
a) Voorbereidende beschikkingen en bevelschriften van onderzoek :					
volledig bekrachtigd .....	380	453	1 017	380	456
geheel of gedeeltelijk tenietgedaan .....	56	145	165	100	85
b) Beschikking over de grond van de zaken :					
volledig bekrachtigd .....	105	73	369	129	112
geheel of gedeeltelijk tenietgedaan .....	72	83	139	73	30
<b>Totaal :</b>	<b>613</b>	<b>754</b>	<b>1 690</b>	<b>682</b>	<b>683</b>
<b>Kamers van Inbeschuldigingstelling.</b> (Uitslag van de arresten).					
Arresten besluitende dat tegen geen van de beklagden grond tot vervolging bestaat .....	27	11	57	60	20
Arresten inhoudende beslissing tot internering (Wet van 9 april 1930) .....	—	—	—	—	—
Arresten verwijzende naar de verschillende rechtsmachten .....	154	136	451	142	137
<b>Totaal :</b>	<b>181</b>	<b>147</b>	<b>508</b>	<b>202</b>	<b>157</b>
Arresten beslissende over eisen tot eerherstel van veroordeelden (Wet van 25 april 1896) :					
Ingewilligd .....	48	247	56	187	463
Afgewezen .....	13	50	48	66	110
<b>Totaal :</b>	<b>61</b>	<b>297</b>	<b>104</b>	<b>253</b>	<b>573</b>

1939	1950	1960	1964	1965	1966	1967	1968	1969
288 889	356 017	482 252	537 549	551 638	588 439	619 133	650 033	691 500
—	11 229	12 250	14 212	13 300	14 809	15 215	14 316	15 510
31 491	20 788	22 609	24 077	24 000	23 577	23 186	24 219	23 481
28 673	37 577	41 199	53 055	56 746	59 822	65 685	64 334	65 062
36 328	53 617	69 793	60 963	64 079	63 650	68 211	75 826	83 939
53 468 139 277	103 352 139 325	115 360 223 410	.. ..	.. ..	.. ..	.. ..	.. ..	.. ..
<b>192 745</b>	<b>242 677</b>	<b>338 770</b>	<b>349 690</b>	<b>359 709</b>	<b>393 714</b>	<b>407 890</b>	<b>440 920</b>	<b>462 275</b>
23 173 314 7 679	23 725 361 7 939	31 815 423 5 604	34 482 437 5 361	34 812 449 5 237	31 479 396 5 284	30 323 400 5 174	30 279 414 5 296	29 071 353 5 317
<b>31 166</b>	<b>32 025</b>	<b>37 842</b>	<b>40 280</b>	<b>40 498</b>	<b>37 159</b>	<b>35 897</b>	<b>35 989</b>	<b>34 741</b>
573 47	857 242	632 176	668 312	744 387	710 429	798 534	969 548	820 464
159 57	124 39	78 19	201 89	217 92	204 83	256 76	235 77	259 100
<b>836</b>	<b>1 262</b>	<b>905</b>	<b>1 270</b>	<b>1 440</b>	<b>1 426</b>	<b>1 664</b>	<b>1 829</b>	<b>1 643</b>
64	45	44	71	100	92	94	68	97
47	59	72	40	—	21	—	4	2
112	115	59	123	124	113	113	119	157
<b>223</b>	<b>219</b>	<b>175</b>	<b>234</b>	<b>224</b>	<b>226</b>	<b>207</b>	<b>191</b>	<b>256</b>
550 150	539 114	2 905 411	3 014 163	2 992 211	3 010 241	2 192 195	2 694 183	2 892 204
<b>700</b>	<b>653</b>	<b>3 316</b>	<b>3 177</b>	<b>3 203</b>	<b>3 251</b>	<b>2 387</b>	<b>2 877</b>	<b>3 096</b>

1. — Strafgerecht. (vervolg)

Statistiek van de rechtsbedeling (vervolg).

OMSCHRIJVING	1900	1910	1920	1930	1935
<b>Politierechtbanken.</b>					
Aantal aangeklaagden (1):					
Politiezaken .....	167 532	183 856	162 072	188 843	149 396
Landloperij en bedelarij .....	8 112	7 340	1 993	3 010	2 650
Verkiezingszaken .....	7 188	1 174	3 806	7	186
<i>Totaal:</i>	<b>182 832</b>	<b>192 370</b>	<b>167 871</b>	<b>191 860</b>	<b>152 232</b>
<b>I. Politiezaken.</b>					
Vrijgesproken of van vervolging ontslagen omdat de rechtbank zich onbevoegd heeft verklaard .....	23 856	24 036	12 582	19 585	18 513
Veroordeeld tot gevangenisstraf:					
voorwaardelijk .....	155	85	222	53	52
onvoorwaardelijk .....	5 369	4 692	4 144	596	558
Veroordeeld tot geldboete:					
voorwaardelijk .....	51 458	51 919	64 598	58 462	36 863
onvoorwaardelijk .....	86 694	103 124	80 526	110 147	93 410
<i>Totaal van de veroordelingen:</i>	<b>143 676</b>	<b>159 820</b>	<b>149 490</b>	<b>169 258</b>	<b>130 883</b>
<b>II. Kieswetten (stemplichtverzuim):</b>					
Vrijgesproken .....	2 212	347	1 426	3	21
Veroordeeld .....	5 076	827	2 380	4	165
<b>III. Landloperij en bedelarij:</b>					
Vrijgesproken .....	737	843	143	154	120
Ter beschikking van de Regering gesteld .....	7 375	6 497	1 850	2 856	2 530
<b>IV. Schoolplicht (2):</b>					
Vrijgesproken .....	—	—	—	1 701	831
Veroordeeld tot geldboete:					
voorwaardelijk .....	—	—	—	1 341	704
onvoorwaardelijk .....	—	—	—	5 750	2 493
Veroordeeld tot gevangenisstraf:					
voorwaardelijk .....	—	—	—	78	17
onvoorwaardelijk .....	—	—	—	229	189
<i>Totaal van de veroordelingen:</i>	—	—	—	<b>7 398</b>	<b>3 403</b>
<b>Correctionele Rechtbanken.</b>					
Ingeschreven zaken:					
Hangend bij 't begin van 't jaar .....	13 574	14 675	12 506	10 415	9 959
Nieuwe in de loop van het jaar, aanhangig gemaakt .....	42 338	44 388	67 343	41 573	39 553
Zaken bij vonnis afgehandeld .....	39 570	44 326	56 127	40 361	40 228
Betichten gevonnist:					
In eerste aanleg .....	—	55 227	67 648	47 871	48 141
In beroep .....	—	1 994	853	3 543	3 609
<i>Totaal van de gevonniste betichten:</i>	<b>54 897</b>	<b>57 221</b>	<b>68 501</b>	<b>51 324</b>	<b>51 750</b>
Gevonnist in eerste aanleg of in beroep:					
Vrijgesproken .....	10 969	11 017	12 434	9 034	9 604
Veroordeeld tot gevangenisstraf:					
voorwaardelijk .....	6 101	4 735	4 851	3 939	4 551
onvoorwaardelijk .....	16 374	17 138	10 524	10 965	10 537
Veroordeeld tot geldboete:					
voorwaardelijk .....	11 004	11 566	14 591	12 750	12 925
onvoorwaardelijk .....	10 449	12 765	26 101	14 636	14 133
<i>Totaal van de veroordelingen:</i>	<b>43 928</b>	<b>46 204</b>	<b>56 067</b>	<b>42 290</b>	<b>42 146</b>
<b>Hoven van Beroep.</b>					
Aantal arresten in strafzaken:					
Bevestigende .....	1 933	2 737	1 764	1 687	2 921
Geheel of gedeeltelijk tenietdoende .....	1 358	1 673	1 684	1 756	2 082
<i>Totaal:</i>	<b>3 291</b>	<b>4 410</b>	<b>3 448</b>	<b>3 443</b>	<b>5 003</b>

(1) Schoolwetovertreden niet inbegrepen. — (2) De kinderrechtbanken zijn eveneens terzake bevoegd.

1939	1950	1960	1964	1965	1966	1967	1968	1969
125 085 1 891 757	139 800 993 1 113	188 317 1 682 —	200 683 1 429 4	211 316 1 529 950	216 573 1 612 122	214 614 2 054 —	215 663 2 120 295	203 255 2 007 191
<b>127 733</b>	<b>141 906</b>	<b>189 999</b>	<b>202 116</b>	<b>213 795</b>	<b>218 307</b>	<b>216 668</b>	<b>218 078</b>	<b>205 453</b>
16 336 48 400 26 731 81 570	18 324 80 507 27 313 93 576	25 732 637 1 241 38 453 122 254	24 731 1 293 1 567 41 199 131 893	24 440 1 343 1 500 42 090 141 943	24 296 1 447 2 066 39 255 149 509	23 130 1 522 1 813 35 468 152 681	21 372 1 365 1 777 34 515 156 634	22 163 1 579 1 345 33 423 144 745
<b>108 749</b>	<b>121 476</b>	<b>162 585</b>	<b>175 952</b>	<b>186 876</b>	<b>192 277</b>	<b>191 484</b>	<b>194 291</b>	<b>181 092</b>
99 658 96 1 795 660 672 2 106 12 71	79 1 034 77 916 98 106 540 3 19	— — 78 1 604 46 57 231 4 8	1 3 83 1 346 22 21 144 — 3	147 803 69 1 460 30 11 118 2 10	15 107 78 1 534 15 12 58 3 3	— — 102 1 952 11 6 37 — —	60 235 73 2 047 2 7 39 — —	55 136 70 1 937 3 8 24 1 —
<b>2 861</b>	<b>668</b>	<b>300</b>	<b>168</b>	<b>141</b>	<b>76</b>	<b>43</b>	<b>46</b>	<b>33</b>
9 716 39 891 40 464 46 020 3 988	17 287 49 497 47 803 53 161 5 449	19 196 55 226 54 528 54 628 9 208	16 285 55 852 55 422 59 018 11 742	13 324 59 394 56 970 60 055 12 149	15 483 63 144 60 403 56 732 12 486	18 234 64 299 60 984 59 751 12 674	22 117 65 484 64 023 61 816 11 810	17 505 60 455 64 027 58 475 12 954
<b>50 008</b>	<b>58 610</b>	<b>63 836</b>	<b>70 760</b>	<b>72 204</b>	<b>69 218</b>	<b>72 425</b>	<b>73 626</b>	<b>71 429</b>
8 338 3 882 9 629 12 470 15 689	9 680 8 026 9 574 11 624 19 706	8 934 9 379 9 055 10 163 26 305	9 361 10 956 11 325 6 326 32 792	9 842 11 385 9 004 7 777 34 196	9 209 11 350 8 178 5 929 34 552	9 612 11 321 9 165 6 380 35 947	9 916 11 148 9 596 7 369 35 597	9 632 10 579 8 262 8 751 34 205
<b>41 670</b>	<b>48 930</b>	<b>54 902</b>	<b>61 399</b>	<b>62 362</b>	<b>60 009</b>	<b>62 813</b>	<b>63 710</b>	<b>61 797</b>
2 177 2 123 4 300	1 850 3 847 5 697	2 733 3 116 5 849	2 561 3 522 6 083	2 338 3 666 6 004	2 386 4 072 6 458	2 651 4 160 6 811	2 768 4 028 6 796	2 613 3 854 6 467

1. — Strafgerecht. (vervolg)

Statistiek van de rechtsbedeling (vervolg).

OMSCHRIJVING	1900	1910	1920	1930	1935
Aantal beklagden .....	5 110	6 716	5 096	4 980	7 240
<b>Hoven van Assisen.</b>					
Berechte zaken :					
Criminele zaken .....	82	69	381	96	86
Politieke of persmisdrijven .....	10	—	2	1	1
<i>Totaal:</i>	<b>92</b>	<b>69</b>	<b>383</b>	<b>97</b>	<b>87</b>
<i>Criminele zaken.</i>					
Vrijgesprokenen .....	32	25	203	29	28
Beschuldigten :					
Krachtens de wet op het sociaal verweer (9 april 1930) geïnterneerd .....	—	—	—	—	4
Veroordeeld tot :					
doodstraf .....	3	6	70	6	5
levenslange dwangarbeid .....	5	10	25	8	5
tijdelijke dwangarbeid .....	40	35	113	32	25
hechtenis .....	—	—	217	—	2
opsluiting .....	15	12	31	24	20
gevangenis .....	6	3	243	19	37
geldboete .....	—	—	—	—	—
<i>Totaal van de veroordelingen en interneringen:</i>	<b>68</b>	<b>65</b>	<b>699</b>	<b>89</b>	<b>98</b>
Beschuldigten gevonnist op tegenspraak .....	100	90	643	116	125
Beschuldigten gevonnist bij verstek .....	1	1	259	2	1
<b>Hof van Verbreking, 2<sup>e</sup> Kamer.</b>					
Arresten :					
van verbreking .....	92	135	83	93	111
van verwerping .....	487	475	558	591	805
andere .....	33	54	50	20	12
<i>Totaal:</i>	<b>612</b>	<b>664</b>	<b>691</b>	<b>704</b>	<b>928</b>

2. — Criminele statistiek.

1. Leeftijd van de veroordeelden op het ogenblik van het strafbaar feit.

Leeftijd van de veroordeelden, op het ogenblik van het strafbaar feit	1900	1910	1920	1930	1939	1950	1960	1966	1967
<b>Mannen</b>									
Beneden 21 jaar .....	8 277	6 999	5 132	3 492	1 774	2 396	2 297	2 868	2 198
Van 21 tot beneden 30 jaar	16 308	15 222	8 087	11 326	6 190	7 247	7 138	6 954	8 208
Van 30 tot beneden 40 jaar	9 344	10 327	6 830	8 449	8 185	5 725	6 155	6 084	6 842
Van 40 tot beneden 50 jaar	4 469	5 199	4 458	4 837	4 851	4 922	3 250	3 362	3 528
Van 50 tot beneden 60 jaar	1 985	2 184	1 857	2 344	2 471	2 217	2 192	1 519	1 660
60 jaar en ouder .....	832	776	660	858	1 049	927	761	582	741
Leeftijd onbekend .....	18	5	2	7	9	—	2	—	—
<i>Totaal:</i>	<b>41 233</b>	<b>40 712</b>	<b>27 026</b>	<b>31 313</b>	<b>24 529</b>	<b>23 434</b>	<b>21 795</b>	<b>20 869</b>	<b>23 177</b>

N.B. — Alleen de veroordelingen in kracht van gewijsde gegaan, worden in de criminele statistiek vermeld. Er kan dus geen overeenkomst bestaan, wat het aantal veroordeelden betreft, tussen de cijfers van deze statistiek en die van de statistiek van de rechtsbedeling.

1939	1950	1960	1964	1965	1966	1967	1968	1969
6 612	8 092	7 571	7 998	7 735	8 098	9 409	9 139	8 921
29 4	37 —	27 —	24 —	30 1	31 1	36 —	34 —	45 —
<b>33</b>	<b>37</b>	<b>27</b>	<b>24</b>	<b>31</b>	<b>32</b>	<b>36</b>	<b>34</b>	<b>45</b>
5	9	4	3	4	3	2	4	4
—	—	—	—	—	2	—	—	1
4 1 14	2 8 12	2 5 9	1 2 10	3 2 17	2 3 20	5 6 18	1 6 15	3 4 24
— 4 4 —	— 12 7 —	— 7 2 1	— 3 6 —	— 7 6 —	— 7 5 —	— 8 6 —	— 16 8 —	— 12 8 —
<b>27</b>	<b>41</b>	<b>26</b>	<b>22</b>	<b>35</b>	<b>39</b>	<b>43</b>	<b>46</b>	<b>51</b>
32	49 1	29 1	25	38 1	41 1	45	50	56 1
89 770 16	143 689 32	206 914 26	222 997 12	231 1 089 24	241 1 094 53	230 1 058 63	179 1 039 57	204 990 111
<b>875</b>	<b>864</b>	<b>1 146</b>	<b>1 231</b>	<b>1 344</b>	<b>1 388</b>	<b>1 351</b>	<b>1 275</b>	<b>1 305</b>

1968	1969	1900	1910	1920	1930	1939	1950	1960	1966	1967	1968	1969
------	------	------	------	------	------	------	------	------	------	------	------	------

Vrouwen

2 061	1 666	1 940	1 671	1 970	775	539	642	339	394	395	394	316
8 056	7 351	3 685	3 991	3 658	2 576	1 776	2 051	1 772	1 500	1 856	1 792	1 706
7 336	6 109	3 336	3 531	3 284	2 585	2 405	1 786	1 796	1 645	1 953	1 867	1 656
3 652	3 414	2 096	2 197	2 343	1 582	1 561	1 563	974	1 054	1 219	1 179	1 035
1 472	1 325	999	937	1 084	799	751	769	655	488	575	472	433
709	631	395	380	449	322	337	300	234	200	306	268	275
—	—	3	1	—	2	2	—	—	—	—	—	—
<b>23 286</b>	<b>20 496</b>	<b>12 454</b>	<b>12 708</b>	<b>12 788</b>	<b>8 641</b>	<b>7 371</b>	<b>7 111</b>	<b>5 870</b>	<b>5 281</b>	<b>6 304</b>	<b>5 972</b>	<b>5 421</b>

2. — Criminele statistiek. (vervolg)

II. Aantal veroordeelden.

JAREN	A. Totaal van de veroordeelden								
	Eerstveroordeelden			Recidivisten			Samen		
	M	V	Totaal	M	V	Totaal	M	V	Totaal
1900 .....	23 099	9 203	32 302	18 134	3 251	21 385	41 233	12 454	53 687
1910 .....	20 443	8 135	28 578	20 269	4 573	24 842	40 712	12 708	53 420
1920 .....	15 848	8 899	24 747	11 178	3 889	15 067	27 026	12 788	39 814
1930 .....	17 567	5 682	23 249	13 746	2 959	16 705	31 313	8 641	39 954
1939 .....	12 223	4 886	17 109	12 306	2 485	14 791	24 529	7 371	31 900
1950 .....	13 139	4 724	17 863	10 295	2 387	12 682	23 434	7 111	30 545
1960 .....	11 845	4 051	15 896	9 950	1 819	11 769	21 795	5 870	27 665
1966 .....	11 078	3 716	14 794	9 791	1 565	11 356	20 869	5 281	26 150
1967 .....	12 011	4 381	16 392	11 166	1 923	13 089	23 177	6 304	29 481
1968 .....	12 101	4 143	16 244	11 185	1 829	13 014	23 286	5 972	29 258
1969 .....	10 093	3 646	13 739	10 403	1 775	12 178	20 496	5 421	25 917

JAREN	B. Veroordeelden											
	die handelden onder invloed van drank			die minstens eenmaal voor openbare dronkenschap veroordeeld werden			die reeds voor openbare dronkenschap veroordeeld werden en bovendien het misdrijf pleegden onder invloed van de drank			Totaal		
	M	V	Totaal	M	V	Totaal	M	V	Totaal	M	V	Totaal
1900 .....	939	17	956	4 920	218	5 138	4 485	141	4 626	10 344	376	10 720
1910 .....	349	11	360	6 738	272	7 010	4 263	174	4 437	11 350	457	11 807
1920 .....	52	—	52	2 986	119	3 105	1 490	51	1 541	4 528	170	4 698
1930 .....	911	20	931	4 311	171	4 482	3 862	126	3 988	9 084	317	9 401
1939 .....	229	18	247	3 830	172	4 002	1 964	110	2 074	6 023	300	6 323
1950 .....	5	—	5	2 155	158	2 313	1 981	131	2 112	4 141	289	4 430
1960 .....	10	—	10	2 070	121	2 191	1 651	83	1 734	3 731	204	3 935
1966 .....	9	4	13	1 594	106	1 700	972	59	1 031	2 575	169	2 744
1967 .....	11	3	14	1 605	129	1 734	1 008	72	1 080	2 624	204	2 828
1968 .....	21	9	30	1 548	124	1 672	839	74	913	2 408	207	2 615
1969 .....	20	5	25	1 328	99	1 427	699	44	743	2 047	148	2 195

N.B. — M = mannen, V = vrouwen.



## 2. — Criminele statistiek. (vervolg)

## III. Indeling van de veroordeelden naar de burgerlijke staat.

OMSCHRIJVING	1920	1930	1939	1950	1960	1966	1967	1968	1969
<b>Mannen.</b>									
Ongehuwd .....	12 425	13 064	8 471	8 273	7 823	7 148	8 094	7 942	6 791
Gehuwd .....	13 843	17 000	14 721	13 927	12 932	12 726	13 801	14 036	12 589
Weduwnaren .....	621	719	747	556	418	315	253	251	236
Uit de echt gescheiden ...	116	385	556	646	584	979	1 025	1 056	878
Burgerlijke staat onbekend	21	145	34	32	38	1	4	1	2
<b>Totaal:</b>	<b>27 026</b>	<b>31 313</b>	<b>24 529</b>	<b>23 434</b>	<b>21 795</b>	<b>20 869</b>	<b>23 177</b>	<b>23 286</b>	<b>20 496</b>
<b>Vrouwen.</b>									
Ongehuwd .....	3 578	1 575	1 105	1 248	745	597	649	615	562
Gehuwd .....	8 515	6 508	5 735	5 274	4 707	4 193	5 138	4 882	4 440
Weduwnaren .....	627	383	327	353	196	219	218	175	174
Uit de echt gescheiden ...	63	155	201	233	213	270	299	300	245
Burgerlijke staat onbekend	5	20	3	3	9	2	—	—	—
<b>Totaal:</b>	<b>12 788</b>	<b>8 641</b>	<b>7 371</b>	<b>7 111</b>	<b>5 870</b>	<b>5 281</b>	<b>6 304</b>	<b>5 972</b>	<b>5 421</b>
<b>Totaal.</b>									
Ongehuwd .....	16 003	14 639	9 576	9 521	8 568	7 745	8 743	8 557	7 353
Gehuwd .....	22 358	23 508	20 456	19 201	17 638	16 619	18 939	18 918	17 029
Weduwnaren .....	1 248	1 102	1 074	909	614	534	471	425	410
Uit de echt gescheiden ...	179	540	757	879	797	1 249	1 324	1 356	1 123
Burgerlijke staat onbekend	26	165	37	35	47	3	4	1	2
<b>Totaal:</b>	<b>39 814</b>	<b>39 954</b>	<b>31 900</b>	<b>30 545</b>	<b>27 665</b>	<b>26 150</b>	<b>29 481</b>	<b>29 258</b>	<b>25 917</b>

## IV. Indeling van de recidivisten naar het aantal opgelopen veroordelingen.

OMSCHRIJVING	Mannen										
	1900	1910	1920	1930	1939	1950	1960	1966	1967	1968	1969
2 veroordelingen ...	7 481	7 240	4 608	5 478	4 478	4 412	3 886	3 576	4 024	3 976	3 840
3 veroordelingen ...	3 546	4 052	2 082	2 768	2 430	2 020	2 008	1 931	2 289	2 237	2 121
4 veroordelingen ...	2 086	2 443	1 214	1 604	1 513	1 094	1 261	1 220	1 383	1 428	1 280
5 veroordelingen ...	1 308	1 612	759	945	947	754	790	817	930	980	855
6 veroordelingen en meer .....	3 713	4 922	2 515	2 951	2 938	2 015	2 005	2 247	2 540	2 564	2 307
<b>Totaal:</b>	<b>18 134</b>	<b>20 269</b>	<b>11 178</b>	<b>13 746</b>	<b>12 306</b>	<b>10 295</b>	<b>9 950</b>	<b>9 791</b>	<b>11 166</b>	<b>11 185</b>	<b>10 403</b>
OMSCHRIJVING	Vrouwen										
	1900	1910	1920	1930	1939	1950	1960	1966	1967	1968	1969
2 veroordelingen ...	1 808	2 170	1 953	1 442	1 214	1 223	918	791	1 015	947	906
3 veroordelingen ...	667	1 008	833	612	542	517	382	338	372	359	395
4 veroordelingen ...	315	488	399	332	265	263	186	157	223	199	179
5 veroordelingen ...	157	283	212	188	155	123	105	99	112	104	103
6 veroordelingen en meer .....	304	624	492	385	309	261	228	180	201	220	192
<b>Totaal:</b>	<b>3 251</b>	<b>4 573</b>	<b>3 889</b>	<b>2 959</b>	<b>2 485</b>	<b>2 387</b>	<b>1 819</b>	<b>1 565</b>	<b>1 923</b>	<b>1 829</b>	<b>1 775</b>

2. — Criminele statistiek. (vervolg)

V. Indeling der veroordeelden naar de gepleegde feiten.

OVERTREDINGEN	Gemiddelde 1955-1959	1965	1966	1967	1968	1969
Schriftvervalsing .....	Mannen	797	871	858	940	837
	Vrouwen	204	229	188	227	192
	<b>Totaal:</b>	<b>1 001</b>	<b>1 100</b>	<b>1 046</b>	<b>1 167</b>	<b>1 029</b>
Verkrachting en aanranding der eerbaarheid .....	Mannen	819	361	857	1 038	892
	Vrouwen	23	13	27	20	26
	<b>Totaal:</b>	<b>842</b>	<b>374</b>	<b>884</b>	<b>1 058</b>	<b>918</b>
Doodslag .....	Mannen	15	22	22	23	38
	Vrouwen	5	3	8	5	5
	<b>Totaal:</b>	<b>20</b>	<b>25</b>	<b>30</b>	<b>28</b>	<b>43</b>
Vrijwillige lichamelijke ver- wondingen (criminele en cor- rectionele straffen) .....	Mannen	3 415	3 477	3 408	3 742	3 466
	Vrouwen	475	403	343	426	401
	<b>Totaal:</b>	<b>3 890</b>	<b>3 880</b>	<b>3 751</b>	<b>4 168</b>	<b>3 867</b>
Vrijwillige lichamelijke ver- wondingen (politiestraffen) .	Mannen	2 318	1 676	1 565	1 576	1 145
	Vrouwen	794	410	407	425	285
	<b>Totaal:</b>	<b>3 112</b>	<b>2 086</b>	<b>1 972</b>	<b>2 001</b>	<b>1 430</b>
Diefstal en stroperij (criminele en correctionele straffen) ..	Mannen	3 897	4 476	4 895	5 431	4 744
	Vrouwen	918	1 101	1 328	1 734	1 546
	<b>Totaal:</b>	<b>4 815</b>	<b>5 577</b>	<b>6 223</b>	<b>7 165</b>	<b>6 290</b>
Diefstal en stroperij (politie- straffen) .....	Mannen	130	47	39	36	38
	Vrouwen	54	27	22	24	30
	<b>Totaal:</b>	<b>184</b>	<b>74</b>	<b>61</b>	<b>60</b>	<b>68</b>
Misbruik van vertrouwen, op- lichtingen, bedriegerijen ..	Mannen	1 586	1 267	1 282	1 449	1 319
	Vrouwen	348	251	253	294	263
	<b>Totaal:</b>	<b>1 934</b>	<b>1 518</b>	<b>1 535</b>	<b>1 743</b>	<b>1 582</b>
Andere misdrijven .....	Mannen	8 169	8 577	7 943	8 942	8 017
	Vrouwen	3 119	2 878	2 705	3 149	2 673
	<b>Totaal:</b>	<b>11 288</b>	<b>11 455</b>	<b>10 648</b>	<b>12 091</b>	<b>10 690</b>

## 3. — Voorwaardelijke invrijheidstellingen.

JAREN	Geslacht		Leeftijd							Burgerlijke staat (1)			
	M	V	-20 jaar	20 tot -25 jaar	25 tot -30 jaar	30 tot -40 jaar	40 tot -50 jaar	50 tot -60 jaar	60 jaar en meer	O.	Geh.	W.	Gesch.
1900 .....	204	32	10	57	62	57	23	14	13	116	109	9	2
1910 .....	176	26	18	52	36	63	25	6	2	105	91	6	—
1920 .....	464	98	36	150	108	133	88	33	14	246	273	35	8
1930 .....	495	62	15	82	124	151	111	52	22	213	292	29	23
1939 .....	475	60	11	44	83	190	119	57	31	137	343	29	26
1950 .....	3 973	323	12	226	853	1 419	1 098	556	132	1 448	2 497	152	199
1960 .....	594	50	20	90	121	180	128	78	27	206	362	19	57
1966 .....	438	64	13	91	95	148	86	52	17	156	277	21	48
1967 .....	688	65	18	146	162	217	132	53	25	212	428	31	82
1968 .....	800	83	15	157	166	292	154	55	44	271	498	32	82
1969 .....	656	53	16	139	141	234	120	42	17	225	392	25	67

(1) O. = ongehuwd ; Geh. = gehuwd ; W. = weduwnaren ; Gesch. = gescheiden.

4. — Individuele inbreuken <sup>(1)</sup> — 1969.

FEITEN IN BELGIË BEDREVEN op een bepaalde plaats in	Gemeente van				Totaal
	100 000 inwoners en meer	25 000 — 100 000 inwoners	10 000 — 25 000 inwoners	minder dan 10 000 inwoners	
Januari .....	620	400	394	870	2 284
Februari .....	450	396	260	732	1 838
Maart .....	454	350	276	801	1 881
April .....	466	426	329	787	2 008
Mei .....	519	397	281	870	2 067
Juni .....	474	401	303	816	1 994
Juli .....	397	408	334	887	2 026
Augustus .....	421	409	324	873	2 027
September .....	422	335	264	699	1 720
Oktober .....	497	362	284	819	1 962
November .....	456	330	299	705	1 790
December .....	454	332	281	720	1 787
Periode van meerdere maanden .....	152	61	59	113	385
Niet gekend of onbepaald tijdstip .....	366	354	187	843	1 750
<b>Totaal:</b>	<b>6 148</b>	<b>4 961</b>	<b>3 875</b>	<b>10 535</b>	<b>25 519</b>

(1) Door 'individuele inbreuken' moet worden verstaan alle in kracht van gewijsde getreden inbreuken, die in de criminele statistiek zijn opgenomen en bedreven werden door de veroordeelden in deze statistiek vervat.

5. — Personeel van de rechtbanken van eerste aanleg en van de vrederechten. — Aantal advocaten en notarissen.

(Bron : Ministerie van Justitie.)

GERECHTELIJKE ARRONDISSEMENTEN	Rechtbanken van eerste aanleg							Vrederechten	
	Voorzitters en onderzitters	Rechtshouders	Procureurs des Konings en substituten	Griffiers (1)	Deurwaarders	Notarissen	Advocaten	Rechtshouders	Griffiers (1)
<b>Toestand op 31 december 1969</b>									
Antwerpen .....	8	30	38	39	41	111	407	17	30
Mechelen .....	2	8	7	11	12	29	57	6	10
Turnhout .....	2	8	8	11	8	30	47	5	11
Brussel .....	14	51	63	62	67	170	1 346	33	59
Leuven .....	3	9	10	12	12	40	81	7	13
Nijvel .....	2	6	8	9	8	32	44	5	10
Charleroi .....	6	25	23	29	27	68	170	14	27
Bergen .....	4	14	14	17	21	49	98	11	18
Doornik .....	3	9	9	11	14	48	41	11	14
Brugge .....	4	14	15	16	20	52	129	8	15
Kortrijk .....	3	13	13	14	13	49	101	5	15
Veurne .....	1	4	5	4	4	15	17	2	4
Ieper .....	2	4	5	6	6	22	27	3	5
Oudenaarde .....	2	8	7	10	12	38	33	5	10
Gent .....	5	21	24	25	26	86	255	13	19
Dendermonde .....	4	13	14	15	18	59	96	10	16
Hoei .....	2	5	5	8	8	25	30	3	6
Luik .....	6	25	25	33	35	80	378	17	26
Verviers .....	1	9	9	11	12	35	47	7	12
Hasselt .....	2	8	10	13	8	31	68	6	12
Tongeren .....	2	8	8	11	6	30	54	5	13
Aarlen .....	1	5	4	5	5	16	20	6	7
Marche-en-Famenne .....	1	3	3	4	3	16	18	5	7
Neufchâteau .....	1	4	3	4	4	17	15	6	7
Dinant .....	2	5	5	9	8	27	42	6	13
Namen .....	2	9	8	10	17	32	83	6	13
<b>Totaal :</b>	<b>85</b>	<b>318</b>	<b>343</b>	<b>399</b>	<b>415</b>	<b>1 207</b>	<b>3 704</b>	<b>222</b>	<b>392</b>

<b>Toestand op 31 december 1970</b>									
Antwerpen .....	9	33	36	43	44	111	402	15	34
Mechelen .....	3	7	7	11	12	29	61	4	7
Turnhout .....	3	7	8	14	8	30	48	5	11
Brussel .....	14	52	62	67	70	167	1 374	30	69
Leuven .....	3	10	10	13	11	40	84	6	12
Nijvel .....	2	5	8	9	10	32	47	5	9
Charleroi .....	7	24	22	31	28	68	173	11	26
Bergen .....	4	14	14	18	20	49	96	9	18
Doornik .....	3	9	8	12	14	47	40	8	15
Brugge .....	4	14	15	18	21	52	135	7	17
Kortrijk .....	4	12	11	15	13	49	107	7	15
Veurne .....	2	3	5	4	5	15	17	2	4
Ieper .....	2	4	5	5	6	22	23	3	4
Oudenaarde .....	3	7	7	10	11	38	25	5	7
Gent .....	6	20	24	29	25	86	271	11	23
Dendermonde .....	4	13	14	16	19	59	113	9	19
Hoei .....	2	5	5	7	8	25	29	4	7
Luik .....	7	24	25	35	37	80	366	12	29
Verviers .....	3	8	10	10	14	35	53	7	12
Hasselt .....	3	7	10	16	9	31	109	5	9
Tongeren .....	3	7	8	14	7	29	49	5	11
Aarlen .....	2	4	4	5	7	16	21	4	8
Marche-en-Famenne .....	2	3	3	4	4	16	17	4	4
Neufchâteau .....	2	3	3	4	5	17	15	5	6
Dinant .....	2	5	5	8	8	27	41	7	13
Namen .....	3	8	7	10	18	32	97	5	10
<b>Totaal :</b>	<b>102</b>	<b>308</b>	<b>336</b>	<b>428</b>	<b>434</b>	<b>1 202</b>	<b>3 813</b>	<b>195</b>	<b>399</b>

(1) Griffiers, adjunct-griffiers, enz.

## 6. — Faillietverklaringen en aanvragen om gerechtelijk concordaat.

## Faillietverklaringen (1).

RECHTSGEBIEDEN VAN DE HOVEN VAN BEROEP	1900	1910	1920	1930	1939	1950	1960	1965	1966	1967	1968	1969
Brussel .....	348	366	53	416	520	307	517	458	575	693	754	649
Gent .....	110	113	20	128	147	111	153	160	180	200	249	227
Luik .....	77	113	20	91	78	87	150	183	202	266	261	221
<i>Rijk:</i>	<b>535</b>	<b>592</b>	<b>93</b>	<b>635</b>	<b>745</b>	<b>505</b>	<b>820</b>	<b>801</b>	<b>957</b>	<b>1 159</b>	<b>1 264</b>	<b>1 097</b>

(1) Heropende faillissementen inbegrepen.

## Aanvragen om gerechtelijk concordaat.

RECHTSGEBIEDEN VAN DE HOVEN VAN BEROEP	1900	1910	1920	1930	1939	1950	1960	1965	1966	1967	1968	1969
Brussel .....	127	221	14	..	204	60	46	68	70	122	139	87
Gent .....	43	47	4	..	72	35	25	59	49	62	41	41
Luik .....	33	58	2	..	66	46	55	32	58	68	75	56
<i>Rijk:</i>	<b>203</b>	<b>326</b>	<b>20</b>	<b>374</b>	<b>342</b>	<b>141</b>	<b>126</b>	<b>159</b>	<b>177</b>	<b>252</b>	<b>255</b>	<b>184</b>

## 7. — Door vereffening beëindigde faillissementen.

OMSCHRIJVING	Bedrag van het passief				
	Minder dan 100 000 F	100 000 tot 500 000 F	500 000 tot 1 000 000 F	1 000 000 tot 5 000 000 F	5 000 000 F en meer
1968 (× 1 000 F)					
Onderhands passief .....	1 852	56 048	61 380	210 026	240 236
Bevoorrecht passief .....	12 856	50 936	56 392	104 576	68 085
Honoraria en kosten .....	1 580	6 016	6 705	15 114	9 505
Uitkering aan de onbevoorrechte schuldeisers .....	1 017	6 234	5 226	22 644	19 258
Uitkering aan de bevoorrechte schuldeisers .	6 360	17 119	36 065	48 238	42 192
1969 (× 1 000 F)					
Onderhands passief .....	1 692	47 130	64 758	232 418	144 463
Bevoorrecht passief .....	16 581	48 428	58 481	126 906	88 168
Honoraria en kosten .....	962	5 878	5 982	16 016	11 123
Uitkering aan de onbevoorrechte schuldeisers .....	839	5 637	6 329	16 112	17 176
Uitkering aan de bevoorrechte schuldeisers .	5 689	17 234	21 707	63 469	60 755

## 8. — Burgerlijke zaken en handelszaken.

OMSCHRIJVING	1900	1910	1920	1930
<b>Vredegerichten.</b>				
Zaken ingeschreven :				
op dagvaarding .....	23 697	36 599	85 665	48 260
op vrijwillige verschijning .....	80 268	125 279	103 037	57 301
op verzoekschrift .....	—	—	—	—
Zaken afgehandeld :				
bij schrapping, enz. ....	85 225	130 574	111 433	61 219
bij vonnis .....	18 740	31 304	77 269	44 342
Zaken van verzoening :				
geëindigd bij minnelijke schikking .....	—	—	—	—
zonder bekend gevolg gebleven .....	—	—	—	—
<b>Totaal van de geëindigde zaken :</b>	<b>103 965</b>	<b>161 878</b>	<b>188 702</b>	<b>105 561</b>
<b>Rechtbanken van Koophandel.</b>				
Nieuwe zaken in de loop van het jaar ingeleid ....	31 544	43 359	25 201	61 328
Zaken afgehandeld :				
bij vonnis .....	23 795	33 240	15 350	51 052
bij dading, schrapping, enz. ....	10 048	11 228	11 287	13 017
Nog te berechten zaken .....	7 808	17 478	25 196	29 459
Aantal :				
bekrachtigde gerechtelijke concordaten .....	113	166	11	218
verklaarde faillissementen .....	535	592	93	635
<b>Rechtbanken van Eerste aanleg.</b>				
Nieuwe zaken in de loop van het jaar ingeleid ....	10 060	13 106	17 342	20 084
Zaken afgehandeld :				
bij vonnis .....	7 366	9 216	9 702	13 520
bij dading, schrapping, enz. ....	2 624	3 121	4 690	6 533
Nog te berechten zaken .....	9 264	16 595	25 822	27 536
Aantal uitspraken rechtengang verlenend aan vorderingen tot :				
echtscheiding .....	939	1 299	2 366	2 434
scheiding van tafel en bed .....	102	149	103	230
Vonnissen waarbij uitspraak gedaan wordt over aanvragen tot :				
kosteloze rechtspleging .....	4 489	6 611	8 559	4 926
waarvan ingewilligd .....	4 000	6 105	7 423	4 577
<b>Hoven van Beroep.</b>				
Ingeschreven zaken :				
hangend bij 't begin van 't jaar .....	1 202	1 484	2 206	4 658
nieuwe, in de loop van het jaar ingeleid .....	1 376	1 615	1 791	3 236
Afgehandelde zaken :				
bij arrest ten gronde .....	1 080	1 200	1 193	2 331
bij dading, afstand van instantie, enz. ....	216	312	559	878
Nog te berechten zaken .....	1 282	1 587	2 245	4 685
Arresten verleend :				
in fiscale zaken .....	—	—	—	233
<b>Hof van Verbreking, 1<sup>e</sup> kamer</b>				
Ingeschreven zaken :				
hangend bij 't begin van 't jaar .....	56	47	78	116
nieuwe, in de loop van het jaar ingeleid .....	31	52	63	125
Zaken afgehandeld :				
bij arrest ten gronde .....	44	40	64	130
bij arrest van vervallenverklaring, van afstand van instantie .....	2	3	1	2
Nog te berechten zaken .....	41	56	76	109

1939	1950	1960	1966	1967	1968	1969
112 222	92 082	123 841	161 415	165 497	159 348	140 665
61 819	90 126	3 586	4 445	4 818	4 802	4 796
—	—	4 841	5 793	5 675	6 242	6 708
68 923	95 085	16 066	17 187	17 397	20 066	11 412
105 118	87 123	116 138	153 355	156 177	151 671	133 157
—	—	32 917	34 752	32 579	27 630	16 784
—	—	59 881	65 902	62 078	55 425	34 338
<b>174 041</b>	<b>182 208</b>	<b>225 002</b>	<b>271 196</b>	<b>268 231</b>	<b>254 792</b>	<b>195 691</b>
39 537	40 306	57 695	83 307	90 584	87 525	77 640
31 857	33 936	48 815	71 790	76 366	74 633	67 008
9 803	8 361	10 424	10 885	11 993	14 007	6 426
17 880	19 447	23 377	35 920	41 456	43 740	49 514
174	79	58	75	107	133	100
745	886	820	957	1 159	1 264	1 097
17 465	26 849	28 603	33 423	34 663	37 423	37 789
14 555	23 141	22 543	25 124	26 269	27 314	25 824
5 217	7 483	7 224	6 710	8 319	7 953	2 394
16 970	29 380	31 602	46 206	48 136	51 627	61 680
3 520	5 148	4 671	6 154	6 547	6 847	6 509
213	285	252	197	202	216	171
7 331	6 230	5 756	3 370	2 793	3 621	2 981
6 680	5 712	5 501	3 017	2 539	3 349	2 696
4 072	5 608	5 023	6 410	6 901	7 049	8 831
2 716	3 186	3 685	4 571	4 543	6 404	5 761
2 279	2 583	2 794	3 041	3 220	3 643	3 750
613	1 002	973	1 080	1 021	979	676
3 896	5 209	4 941	6 901	7 203	8 831	10 166
307	540	2 101	609	494	428	512
123	190	307	332	301	262	252
92	145	253	228	214	219	223
73	127	219	257	246	223	234
3	11	3	2	7	5	1
139	197	338	301	262	253	240

9. — Bedrijvigheid van de Raad van State.

OMSCHRIJVING	1963-1964	1964-1965	1965-1966	1966-1967	1967-1968	1968-1969
<b>I. Afdeling wetgeving.</b>						
Uitgebrachte adviezen .....	513	362	396	404	333	367
<b>II. Afdeling administratie.</b>						
1. Bevoegdheid tot advies :						
a) uitgebrachte adviezen inzake geschillen voor vergoeding (art. 7, par. 1) .....	9	6	6	4	9	4
b) andere adviezen .....	14	20	21	36	34	23
c) totaal van de adviezen .....	23	26	27	40	43	27
2. Rechtsprekende bevoegdheid :						
a) arresten verleend inzake beroepen tegen administratieve beslissingen in betwiste zaken (art. 9)	(1)	263	259	259	206	258
b) arresten verleend inzake beroepen tegen bestuurlijke akten en reglementen (art. 9)						
— de nietigverklaring toestaan .	(1)	34	48	70	69	67
— de nietigverklaring weigeren .	(1)	132	145	154	144	152
— totaal .....	(1)	166	193	224	213	219
c) andere arresten .....	(1)	163	68	103	134	68
d) totaal van de arresten .....	(1)*	592	520	586	553	545
3. Bevoegdheid betreffende mijnzaken en beroepsverenigingen :						
Geëindigde zaken .....	561	585	768	822	653	573
4. Zaken op andere wijze dan door advies of arrest geëindigd .....	(1)	88	60	298	111	32
5. Totaal van de geëindigde zaken ...	1 243	1 291	1 375	1 746	1369	1 177

(1) Niet medegedeeld.



### 10. — Bevolking van de bedelaarsgestichten, toevluchtshuizen, rijkswaarnemings- en opvoedingsgestichten (1).

JAREN (Toestand op 31 december)	Bedelaarsgestichten			Toevluchtshuizen			Rijkswaarnemings- gestichten			Rijksopvoedings- gestichten		
	Mannen	Vrouwen	Totaal	Mannen	Vrouwen	Totaal	Mannen	Vrouwen	Totaal	Mannen	Vrouwen	Totaal
1930 .....	1 046	118	1 164	774	61	835	130	44	174	574	219	793
1935 .....	869	84	953	982	71	1 053	103	40	143	479	182	661
1939 .....	862	75	937	721	58	779	115	31	148	523	166	689
1945 .....	111	52	163	210	35	245	213	69	282	999	268	1 267
1950 .....	238	45	283	316	26	342	187	56	243	777	218	995
1955 .....	69	39	108	339	26	365	123	38	161	392	197	589
1960 .....	123	29	152	255	32	287	128	59	187	358	136	494
1963 .....	278	24	302	479	40	519	136	83	219	337	130	467
1964 .....	347	52	399	486	85	571	118	102	220	290	99	389
1965 .....	419	16	435	466	37	503	120	98	218	327	100	427
1966 .....	381	23	404	491	47	538	(2)	(2)	(2)	(2)	(2)	(2)
1967 .....	335	20	355	592	44	636	(2)	(2)	(2)	(2)	(2)	(2)
1968 .....	295	15	310	556	38	594	(2)	(2)	(2)	(2)	(2)	(2)
1969 .....	293	19	312	476	43	519	(2)	(2)	(2)	(2)	(2)	(2)

(1) Inbegrepen de bijzondere Rijksinstellingen voor abnormalen en het Klinisch gesticht van Brugge voor jonge meisjes door venerische ziekten aangetast.  
(2) Niet medegedeeld.

### 11. — Kinderrechtshouders.

JAREN	Minderjarigen geconvictiseerd voor					Totaal
	Landloperij of bedelarij	Wangedrag	Prostitutie, ontucht, spel, enz.	Feiten als misdrijf gekwalficieerd	Overtreding van de schoolwet	
1930 .....	186	424	50	1 317	105	2 082
1935 .....	154	303	76	1 433	33	1 999
1939 .....	122	479	106	1 103	37	1 847
1945 .....	184	1 446	72	2 086	64	3 852
1950 .....	115	640	62	1 594	161	2 572
1955 .....	130	536	74	1 207	113	2 060
1960 .....	173	808	200	1 689	127	2 997
1961 .....	182	871	181	1 810	160	3 204
1962 .....	244	822	153	1 831	155	3 205
1963 .....	222	781	274	1 757	142	3 176
1964 .....	259	1 008	242	1 638	126	3 273
1965 .....	321	931	215	1 663	119	3 249
1966 (1) .....						
1967 (1) .....						
1968 (1) .....						
1969 (1) .....						

(1) Niet medegedeeld.

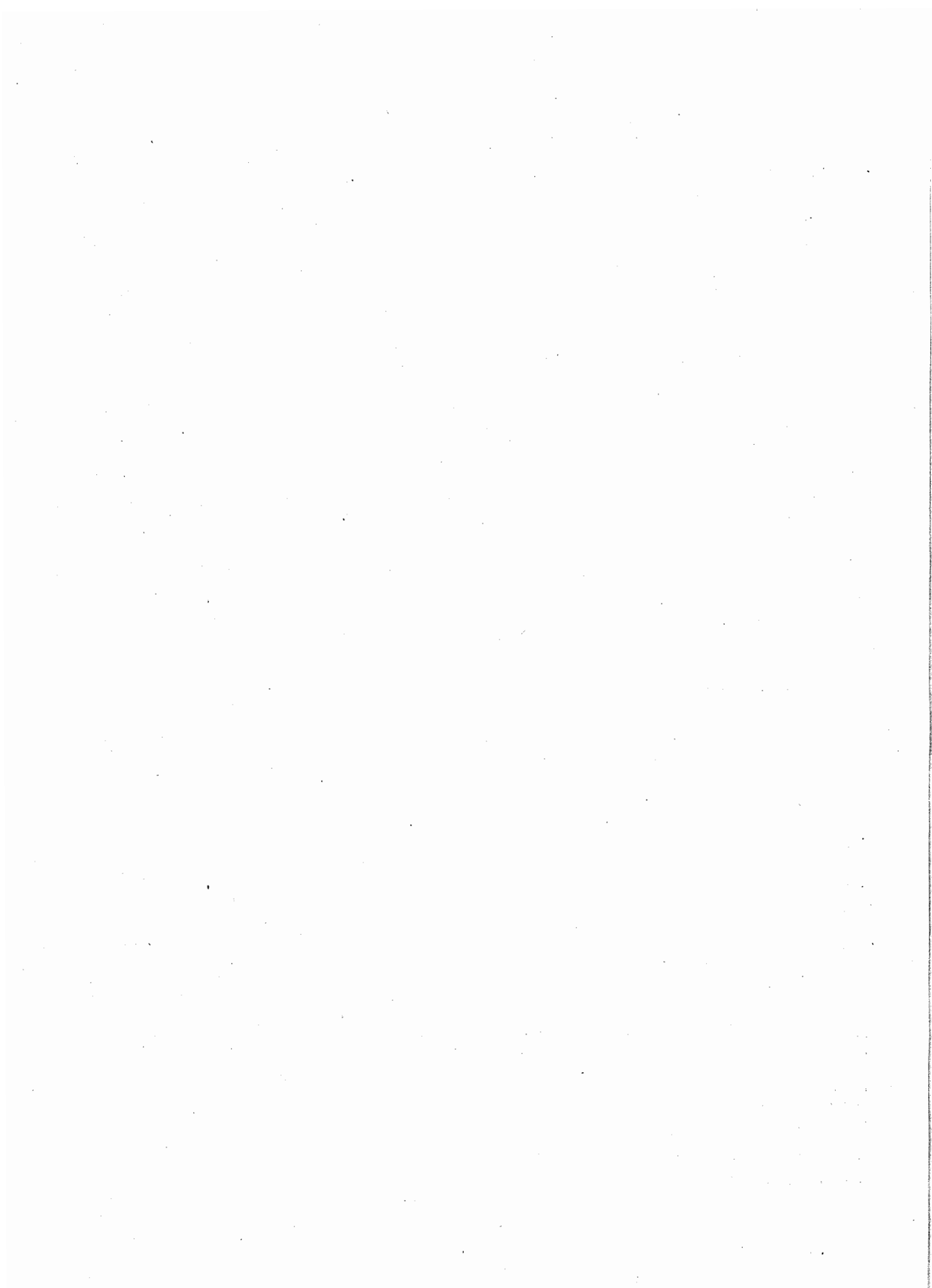

## **Landbouw - Bosbouw**

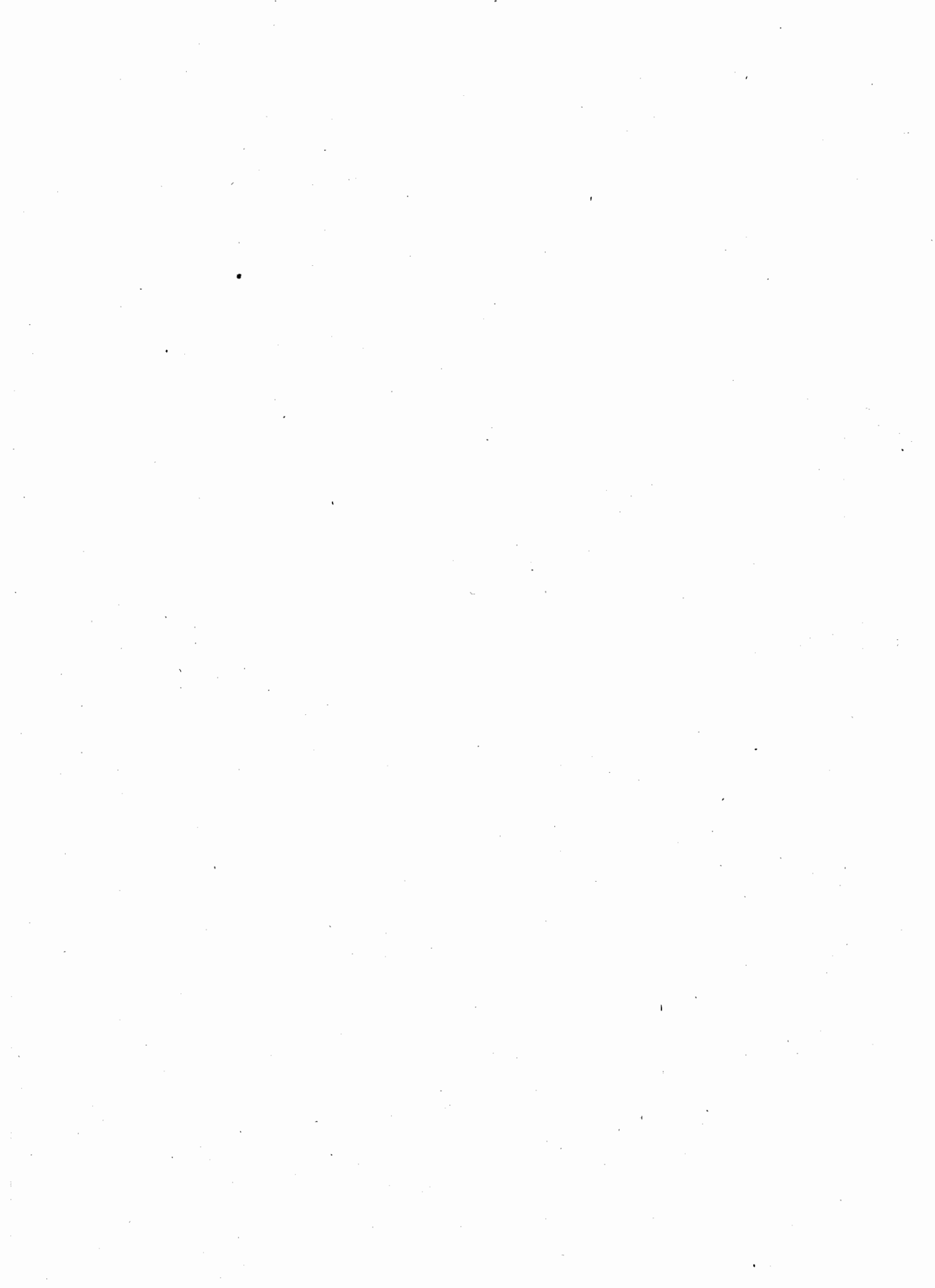

## 1. — Ontwikkeling van het aantal bedrijven (exploitanten die voortbrengen voor de verkoop).

GROOTTEKLASSEN VAN DE BEDRIJVEN	1959		1966		1967		1970	
	Aantal	%	Aantal	%	Aantal	%	Aantal	%
Zonder teelten .....	1 208	0,4	4 406	2,0	4 965	2,4	4 543	2,5
1 a - < 5 ha .....	165 626	61,6	118 895	54,6	112 194	53,5	93 237	50,7
5 ha - < 10 ha .....	52 583	19,6	41 644	19,1	39 422	18,8	33 059	18,0
10 ha - < 15 ha .....	23 247	8,6	22 650	10,4	22 314	10,6	20 838	11,3
15 ha - < 20 ha .....	11 918	4,4	12 754	5,9	12 853	6,1	12 642	6,9
20 ha - < 30 ha .....	8 340	3,1	10 090	4,6	10 438	5,0	11 281	6,1
30 ha - < 50 ha .....	3 965	1,5	4 886	2,3	5 090	2,4	5 808	3,1
50 ha - < 100 ha .....	1 873	0,7	2 038	0,9	2 054	1,0	2 222	1,2
100 ha en meer .....	309	0,1	341	0,2	343	0,2	375	0,2
<i>Totaal:</i>	<b>269 069</b>	<b>100,0</b>	<b>217 704</b>	<b>100,0</b>	<b>209 673</b>	<b>100,0</b>	<b>184 005</b>	<b>100,0</b>
Groepering van bedrijven :								
a) voor de gezamenlijke produktie :								
30 ha - < 40 ha .....	..	..	..	..	..	..	1	—
40 ha - < 50 ha .....	..	..	..	..	..	..	1	—
50 ha - < 100 ha .....	..	..	..	..	..	..	3	—
100 ha en meer .....	..	..	..	..	..	..	8	—
<i>Totaal:</i>	..	..	..	..	..	..	<b>13</b>	—
b) voor een gedeelte van de produktie ..	..	..	..	..	..	..	5	—
<i>Algemeen totaal:</i>	..	..	..	..	..	..	<b>184 023</b>	—

## 2. — Evolutie van enkele belangrijke teelten en groepen van dieren.

JAREN	Teelten (× 1 000 ha)							Dieren (× 1 000)		
	Tarwe	Rogge	Gerst	Haver	Suiker- bieten	Vlas	Aard- appelen	Landbouw- paarden	Rundvee	Varkens
1929 .....	153	186	25	231	53	25	153	270	1 673	993
1950 .....	174	89	84	178	63	24	98	244	2 112	1 344
1959 .....	200	62	110	141	64	21	79	170	2 649	1 450
1964 .....	216	42	128	105	64	39	61	120	2 663	1 833
1965 .....	227	34	147	99	65	27	57	108	2 731	1 847
1966 .....	212	30	160	91	67	24	59	95	2 773	1 971
1967 .....	199	27	154	97	78	14	62	86	2 760	2 323
1968 .....	203	27	154	87	90	15	55	55 (1)	2 805	2 502
1969 .....	199	22	155	84	90	16	50	51 (1)	2 844	2 803
1970 .....	181	20	169	72	89	8	46	45 (1)	2 887	3 728
1971 .....	193	24	149	71	93	12	42	38 (1)	2 840	3 912
1972 .....	204	21	149	67	101	8	37	34 (1)	2 825	4 283

(1) Ras van zware Belgische en Ardense trekpaarden.

3. — Beteelde oppervlakte. - Hoevedieren. - Landbouwwerktuigen <sup>(1)</sup>.

AARD DER TEELTEN	Geteelde oppervlakten op :					
	15-5-1959	15-5-1968	15-5-1969	15-5-1970	15-5-1971	15-5-1972
<b>I. Beteelde oppervlakte</b>						
<b>Graan- en meelgewassen.</b>	(Ha)					
<b>I. Broodgranen :</b>						
Winter- en wisseltarwe .....	159 794	110 105	103 967	115 382	151 455	170 077
Zomertarwe .....	38 421	90 656	92 897	65 238	41 480	33 971
Rogge .....	61 196	26 061	21 327	19 886	23 554	21 374
Spelt .....	7 477	4 605	5 134	5 652	7 621	7 409
Masteluin .....	586	671	1 055	674	760	900
<b>Totaal van de broodgranen :</b>	<b>267 474</b>	<b>232 098</b>	<b>224 380</b>	<b>206 832</b>	<b>224 870</b>	<b>233 731</b>
<b>II. Andere graangewassen :</b>						
Wintergerst .....	34 257	33 045	36 266	50 266	68 595	84 208
Zomergerst .....	74 729	119 903	118 341	119 161	80 588	64 517
Haver .....	139 739	86 405	83 557	71 941	70 974	66 801
Boekweit .....	425	..	..	..	..	..
Korrelmaïs .....	465	700	865	1 954	3 265	4 558
Mengsel van granen andere dan masteluin .....	3 447	8 980	9 296	10 716	9 062	8 436
<b>Totaal van de andere graangewassen :</b>	<b>253 062</b>	<b>249 033</b>	<b>248 325</b>	<b>254 038</b>	<b>232 484</b>	<b>228 520</b>
<b>Totaal van de graan- en meelgewassen :</b>	<b>520 535</b>	<b>481 131</b>	<b>472 705</b>	<b>460 870</b>	<b>457 354</b>	<b>462 251</b>
<b>Nijverheidsgewassen.</b>						
Suikerbieten .....	63 747	89 503	89 929	89 391	93 139	100 518
Vlas .....	20 773	14 621	15 576	8 168	12 453	8 048
Koffiechorei .....	1 278	994	1 104	1 411	1 210	692
Tabak .....	1 392	569	593	568	711	687
Hop .....	657	923	910	974	1 036	1 145
<b>Oliehoudende zaden :</b>						
Winterkoolzaad .....	48	517	371	406	498	955
Zomerkoolzaad .....	32	130	160	86	104	53
Andere nijverheidsplanten .....	67	58	60	47	45	42
<b>Totaal van de nijverheidsplanten :</b>	<b>87 994</b>	<b>107 315</b>	<b>108 703</b>	<b>101 051</b>	<b>109 196</b>	<b>112 140</b>
<b>Wortel- en knolgewassen.</b>						
Voederbieten .....	52 998	33 587	34 110	32 661	30 678	28 145
Late- en halfvroeg aardappelen .....	64 563	42 946	38 921	43 074	38 172	33 272
Vroeg aardappelen .....	6 709	4 202	3 645	3 424	4 050	3 399
Voederwortelen .....	712	293	258	361	303	288
Andere wortel- en knolgewassen .....	471	237	217	311	160	133
<b>Totaal van de wortel- en knolgewassen :</b>	<b>125 453</b>	<b>81 265</b>	<b>77 151</b>	<b>79 831</b>	<b>73 363</b>	<b>65 237</b>

(1) Zie opmerking bladzijde 229.

3. — Beteelde oppervlakte. - Hoevedieren. - Landbouwwerktuigen <sup>(1)</sup> (vervolg).

OMSCHRIJVING	Getelde oppervlakten op :					
	15-5-1959	15-5-1968	15-5-1969	15-5-1970	15-5-1971	15-5-1972
<b>Andere teelten.</b>	<b>(Ha)</b>					
<b>Voedergewassen :</b>						
Groenvoedergewassen .....	45 483	32 559	33 776	37 473	44 030	51 937
Grasland .....	799 887	791 283	787 840	793 990	781 941	768 097
Groenteteelt .....	11 376	19 959	23 463	25 106	24 647	24 274
<b>Fruitteelt .....</b>	<b>45 349</b>	<b>30 149</b>	<b>29 054</b>	<b>21 424</b>	<b>19 955</b>	<b>18 873</b>
<b>Bloemeteelt .....</b>	<b>783</b>	<b>846</b>	<b>852</b>	<b>814</b>	<b>893</b>	<b>876</b>
<b>Andere teelten (boomkwekerijen, wijmen, niet genoemde teelten) (2) .....</b>	<b>8 090</b>	<b>5 993</b>	<b>5 768</b>	<b>6 145</b>	<b>5 614</b>	<b>5 428</b>
<b>Totaal van de andere teelten :</b>	<b>910 968</b>	<b>880 789</b>	<b>880 753</b>	<b>884 952</b>	<b>877 080</b>	<b>869 485</b>
<b>Algemene samenvatting.</b>						
<b>a) Teelten in open lucht :</b>						
Graan- en meelgewassen .....	520 535	481 131	472 705	460 870	457 354	462 251
Nijverheidsgewassen .....	87 994	107 315	108 703	101 051	109 196	112 140
Wortel- en knolgewassen .....	125 453	81 265	77 151	79 831	73 363	65 237
Droog geoogste peulvruchten .....	11 616	7 617	7 576	6 533	5 389	4 023
Andere teelten .....	910 968	880 789	880 753	884 952	877 080	869 485
<b>b) Glasteelten .....</b>	<b>1 202</b>	<b>1 680</b>	<b>1 691</b>	<b>1 758</b>	<b>1 757</b>	<b>1 770</b>
<b>c) Braakgrond .....</b>	<b>3 063</b>	<b>4 652</b>	<b>4 961</b>	<b>5 311</b>	<b>5 328</b>	<b>5 658</b>
<b>Algemeen totaal :</b>	<b>1 660 831</b>	<b>1 564 449</b>	<b>1 553 540</b>	<b>1 540 306</b>	<b>1 529 467</b>	<b>1 520 564</b>
<b>Teelten.</b>	<b>(%)</b>					
<b>a) Teelten in open lucht :</b>						
Graan- en meelgewassen .....	31,3	30,7	30,4	29,9	29,9	30,4
Nijverheidsgewassen .....	5,3	6,9	7,0	6,6	7,1	7,4
Wortel- en knolgewassen .....	7,5	5,2	5,0	5,2	4,8	4,3
Droog geoogste peulvruchten .....	0,7	0,5	0,5	0,4	0,4	0,3
Andere teelten .....	54,9	56,3	56,7	57,5	57,4	57,1
<b>b) Glasteelten .....</b>	<b>0,1</b>	<b>0,1</b>	<b>0,1</b>	<b>0,1</b>	<b>0,1</b>	<b>0,1</b>
<b>c) Braakgrond .....</b>	<b>0,2</b>	<b>0,3</b>	<b>0,3</b>	<b>0,3</b>	<b>0,3</b>	<b>0,4</b>
<b>Oppervlakte cultuurgrond :</b>	<b>100,0</b>	<b>100,0</b>	<b>100,0</b>	<b>100,0</b>	<b>100,0</b>	<b>100,0</b>

(1) Zie opmerking bladzijde 229.

(2) Landbouw-entuinbouwzaden, plantaardappelen, moestuinen en teelten onder glas uitsluitend bestemd voor het huishoudelijk verbruik inbegrepen.

### 3. — Beteelde oppervlakte. — Hoevedieren. — Landbouwwerktuigen <sup>(1)</sup> (vervolg)

OMSCHRIJVING	Aantal					
	15-5-1959	15-5-1968	15-5-1969	15-5-1970	15-5-1971	15-5-1972
<b>II. Hoevedieren</b>						
Landbouw- en niet-landbouwpaarden ....	172 987	86 304	80 772	73 315	64 018	59 402
Runderen :						
Fokdieren :						
— voor de melkgifte .....	} 1 011 725	} 1 064 484	} 1 071 729	994 777	967 265	963 719
— gehouden om gezoogd te worden ...				41 526	48 429	46 530
Andere runderen .....	1 631 232	1 734 990	1 766 834	1 850 358	1 824 131	3 814 839
<b>Totaal der runderen :</b>	<b>2 642 957</b>	<b>2 799 474</b>	<b>2 838 563</b>	<b>2 886 661</b>	<b>2 839 825</b>	<b>2 825 088</b>
Varkens .....	1 426 929	2 479 211	2 779 903	3 727 772	3 911 634	4 282 849
Schapen .....	112 162	88 376	102 092	113 349	89 517	89 194
Geiten .....	8 488	3 845	3 501	3 860	3 288	3 494

### III. Landbouwwerktuigen

Landbouw- en tuinbouwtractoren (alle types) .....	46 642	88 360	91 696	94 542	97 934	98 072
Pikdorsers .....	2 575	7 669	7 754	..	8 162	8 207
Melkmachines (mechanische) .....	31 748	50 874	50 685	50 973	50 102	49 308

(1) Zie opmerking bladzijde 229.

### 4. — Bestendige werkrachten tewerkgesteld op 15 mei.

OMSCHRIJVING	Aantal				
	1968	1969	1970	1971	1972
Bedrijfsleider :					
Mannen .....	116 553	111 469	106 064	100 767	94 674
Vrouwen .....	12 935	12 396	12 569	11 261	11 621
Leden van het gezin van de bedrijfsleider :					
Bezoldigde :					
Mannen .....	4 448	3 929	3 868	4 411	4 434
Vrouwen .....	1 747	1 188	1 850	1 019	1 130
Helpers :					
Mannen .....	16 655	15 794	14 129	13 291	11 248
Vrouwen .....	28 646	26 680	24 023	20 176	18 852
Andere personen :					
Mannen .....	10 122	8 888	8 470	6 636	6 179
Vrouwen .....	1 239	869	1 611	799	750



5. — Telling van de winterbezaaiingen en van het vee <sup>(1)</sup>.

## I. Teelten.

AARD DER TEELTEN	Getelde oppervlakten op :					
	15-12-1967	1-12-1968	1-12-1969	1-12-1970	1-12-1971	1-12-1972
	(Ha)					
Wintertarwe .....	110 676	102 934	115 888	150 512	165 081	148 838
Rogge .....	26 417	21 721	20 088	23 470	21 244	16 422
Spelt .....	4 501	4 960	5 567	7 541	7 160	7 378
Masteluin .....	170	116	126	128	158	97
Wintergerst .....	31 976	35 696	49 647	68 388	83 881	97 895
Winterkoolzaad en winterraapzaad .....	573	620	567	736	1 378	1 275
<i>Totaal der winterbezaaiingen :</i>	<b>174 313</b>	<b>166 047</b>	<b>191 883</b>	<b>250 775</b>	<b>278 902</b>	<b>271 905</b>

## II. Dieren.

OMSCHRIJVING	Aantal :					
	15-12-1967	1-12-1968	1-12-1969	1-12-1970	1-12-1971	1-12-1972
Totaal landbouw- en niet-landbouwpaarden	84 336	80 978	75 884	67 399	60 050	57 820
Runderen .....	2 610 562	2 673 521	2 712 951	2 714 746	2 642 970	2 750 174
waaronder fokdieren :						
voor de melkgifte .....	1 039 566	1 067 204	1 066 389	999 715	973 100	999 778
gehouden om gezoogd te worden .				28 308	28 599	39 762
Aantal bedrijven met runderen .....	143 892	138 416	131 108	122 651	114 050	107 306
Varkens .....	2 392 250	2 504 303	3 093 968	3 835 260	3 924 806	4 298 243
waaronder : fokzeugen/ .....	318 176	370 056	495 389	528 049	518 502	570 972
Aantal bedrijven met varkens .....	96 077	88 964	86 476	84 249	75 855	71 949
Schape .....	64 535	83 538	84 782	65 700	66 341	68 722
Geiten .....	2 420	2 835	2 767	2 612	2 610	3 220

(1) Zie opmerking bladzijde 229.

## 6. — Algemene landbouw- en bosbouwteiling op 15 mei 1970.

Aantal, oppervlakte, wijze van uitbating van de bedrijven naar de grootteklasse — Grondversnippering <sup>(1)</sup>.

GROOTTEKLASSE VAN DE BEDRIJVEN	Aantal bedrijven	Oppervlakte cultuurgrond (ha.a)			Grond- versnippering (2)
		in eigendom	in huur	totaal	
Zonder teelt .....	4 543	—	—	—	—
0 - < 1 ha .....	49 065	15 792 20	7 815 29	23 607 49	67 909
1 - < 2 ha .....	15 373	12 459 47	9 392 00	21 851 47	33 374
2 - < 5 ha .....	28 799	42 845 07	53 820 44	96 665 51	112 970
5 - < 7 ha .....	14 585	32 708 00	53 407 35	86 115 35	82 368
7 - < 10 ha .....	18 474	52 079 34	102 799 87	154 879 21	124 701
10 - < 15 ha .....	20 838	76 898 37	177 343 37	254 241 74	168 222
15 - < 20 ha .....	12 642	59 100 61	158 745 54	217 846 15	117 516
20 - < 25 ha .....	7 154	38 801 98	120 108 80	158 910 78	73 837
25 - < 30 ha .....	4 127	25 092 94	87 259 74	112 352 68	45 339
30 - < 40 ha .....	4 036	30 362 85	107 423 37	137 786 22	45 652
40 - < 50 ha .....	1 772	16 709 30	61 551 58	78 260 88	19 845
50 - < 100 ha .....	2 222	26 284 61	122 166 48	148 451 09	23 156
100 ha en meer .....	375	10 780 70	38 556 83	49 337 53	4 178
<i>Totaal:</i>	<b>184 005</b>	<b>439 915 44</b>	<b>1 100 390 66</b>	<b>1 540 306 10</b>	<b>919 067</b>
Groepering van bedrijven :					
a) voor de gezamenlijke produktie	13	423 11	1 478 63	1 901 74	282
b) voor een gedeelte van de produktie .....	5	46 35	168 01	214 36	43
<i>Algemeen totaal:</i>	<b>184 023</b>	<b>440 384 90</b>	<b>1 102 037 30</b>	<b>1 542 422 20</b>	<b>919 392</b>

(1) Exploitanten die produkten voortbrengen voor de verkoop.

(2) Aantal stukken grond.

## 7. — Besmettelijke ziekten onder de huisdieren.

(Bron : Ministerie van Landbouw.)

JAREN	Miltvuur	Boutvuur	Mond- en klauwzeer (runderen)	Rotkreupel	Varkens- pest	Paarde- schurft	Honds- dolheid	Ziekten der bijen	Vogelpest	Myxo- matose
(Aantal haarden)										
1933 ...	94	60	28 755	4	31	—	—	—	—	—
1934 ...	112	32	842	1	1	—	—	—	—	—
1935 ...	91	35	18	—	1	—	—	—	—	—
1936 ...	140	50	18	2	765	—	—	—	—	—
1937 ...	279	76	63 262	—	449	—	—	3	—	—
1938 ...	349	91	39 501	1	153	—	—	7	—	—
1939 ...	267	42	9 797	—	497	—	—	12	—	—
1940 ...	218	40	11 286	—	38	—	—	5	—	—
1941 ...	370	38	2 148	2	8	2 402	—	3	—	—
1942 ...	80	9	272	—	9	1 196	—	5	—	—
1943 ...	40	6	63	6	2	724	—	6	—	—
1944 ...	25	10	7 135	—	2	359	—	1	—	—
1945 ...	23	10	297	—	7	222	—	3	—	—
1946 ...	29	42	9 354	—	43	224	—	3	—	—
1947 ...	43	31	1 557	—	4	233	—	1	—	—
1948 ...	32	34	1 933	—	2	128	—	7	—	—
1949 ...	49	37	1 173	2	100	89	—	6	—	—
1950 ...	53	30	408	1	79	73	—	12	867	—
1951 ...	56	24	50 359	1	23	222	—	42	475	—
1952 ...	75	23	8 498	—	19	55	—	7	1 169	—
1953 ...	52	33	2 549	—	3	11	—	34	423	69
1954 ...	59	20	700	—	6	10	—	85	146	372
1955 ...	49	5	195	—	160	6	—	48	149	47
1956 ...	56	11	720	—	796	4	—	30	66	15
1957 ...	67	8	362	3	278	17	—	31	51	42
1958 ...	47	2	568	1	355	4	—	29	56	38
1959 ...	43	3	57	2	160	4	—	81	182	6
1960 ...	33	3	186	1	109	4	—	79	128	46
1961 ...	36	7	111	1	215	3	1	118	105	41
1962 ...	42	6	6	1	1 705	10	—	71	72	11
1963 ...	34	2	70	2	679	5	—	100	27	11
1964 ...	37	5	2	1	508	9	—	64	55	30
1965 ...	48	—	112	3	337	2	—	118	15	35
1966 ...	13	—	323	1	184	1	41	546	3	26
1967 ...	11	3	22	—	283	3	324	107	6	12
1968 ...	15	2	1	—	317	1	453	59	3	14
1969 ...	23	2	3	—	402	—	165	93	—	5
1970 ...	25	5	2	—	510	1	202	55	6	18
1971 ...	16	3	1	—	93	1	6	19	111	5
1972 ...	21	1	—	—	40	1	7	18	65	5

## 8. — Indeling in 1972 van de teelten en van de dieren volgens landbouwstreek.

TEELTEN EN DIEREN	Duinen Polders-	Zand- streek	Kempen	Zand- leem- streek	Leem- streek	Weide- streek • Luik •	Hene- gouwse Kempen
<b>A. Teelten (ha)</b>							
Graan- en meelgewassen .....	27 649	51 562	16 494	102 731	157 783	3 088	459
Nijverheidsgewassen .....	8 054	4 229	438	29 865	58 781	391	97
Wortel- en knolgewassen .....	3 872	20 303	4 772	25 201	8 292	214	20
Droog geoogste peulvruchten .....	1 165	366	20	1 080	1 030	17	—
Voedergewassen :							
— groenvoeders .....	1 870	4 044	5 583	6 094	11 812	1 303	131
— maai- en weiland .....	29 954	101 012	81 141	113 964	97 875	67 761	872
Fruitteelt .....	477	2 249	1 005	7 171	5 280	2 177	2
Groenteteelt .....	332	5 396	1 349	7 638	6 853	38	—
Andere teelten (1) .....	648	3 230	1 057	1 892	600	91	2
Braakgrond .....	93	1 827	1 650	1 259	370	41	1
<b>Totaal :</b>	<b>74 114</b>	<b>194 218</b>	<b>113 509</b>	<b>296 895</b>	<b>348 676</b>	<b>75 121</b>	<b>1 584</b>

<b>B. Dieren (aantal)</b>							
Landbouw- en niet-landbouwpaarden .....	2 463	21 014	7 533	16 766	5 283	961	40
Runderen .....	131 526	464 075	305 875	515 825	456 100	205 087	2 982
<i>waaronder fokdieren :</i>							
<i>voor de melkgifte .....</i>	31 225	163 015	112 207	169 564	138 430	101 327	1 073
<i>gehouden om gezoogd te worden ...</i>	993	3 938	1 500	4 930	10 197	1 480	13
Varkens .....	234 026	1 301 412	581 308	1 310 063	502 626	153 224	1 419
<i>waaronder fokzeugen .....</i>	45 912	156 124	66 294	164 043	92 178	10 414	100

### C. Belangrijkheid van de graangewassenteelt (%) <sup>(2)</sup>

Broodgranen :							
— tarwe .....	18,00	4,75	1,63	17,42	26,82	1,79	13,32
— rogge .....	0,31	5,30	5,55	0,88	0,20	0,05	1,01
— spelt .....	0,01	0,03	0,03	0,02	0,02	0,06	0,06
— masteluin .....	0,03	0,05	0,01	0,01	0,01	0,04	—
Andere graangewassen :							
— gerst .....	13,92	11,33	3,50	11,06	12,37	1,19	9,15
— haver .....	4,23	4,40	3,38	4,69	5,40	0,70	3,91

(1) De andere teelten omvatten de bloemeteelten, de boomkwekerijen, de wijmen, de niet genoemde teelten, de teelten van land- en tuinbouwzaden, de plantaardappelen, de moestuinen en de glasteelten.

(2) In % t.o.v. de bebouwde oppervlakte van elke streek.

## LANDBOUW — VISSERIJ

**Opbrengst van enkele teelten.**  
(× 100 kg/ha)

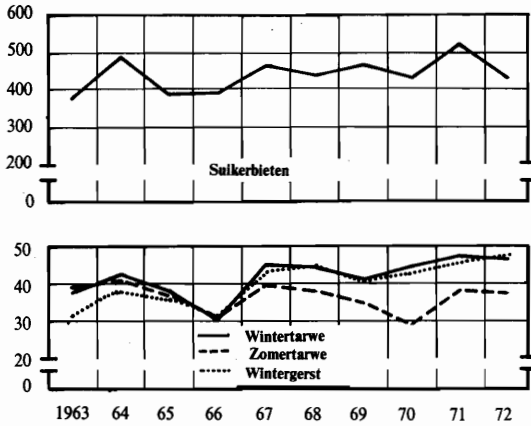

**Landbouwindexcijfers.**  
1962-1964 = 100

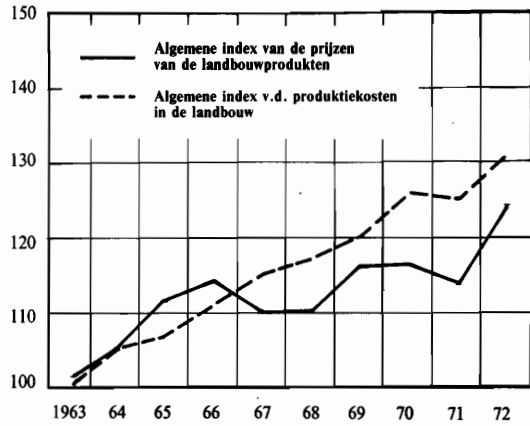

**Oppervlakten van enkele teelten (ha).**

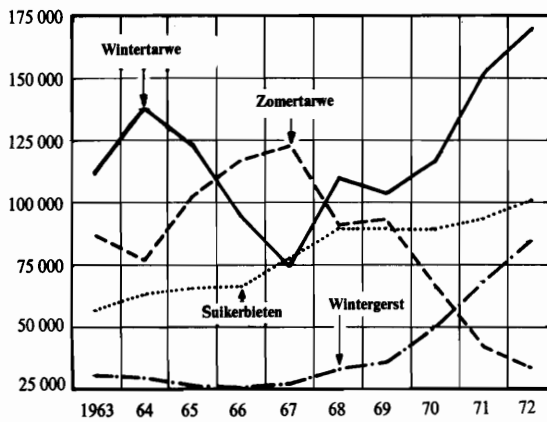

**Zeevisserij.**  
1962-1964 = 100

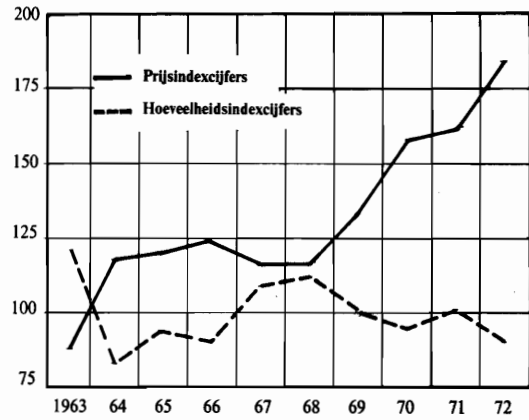

**Aantal dieren.**

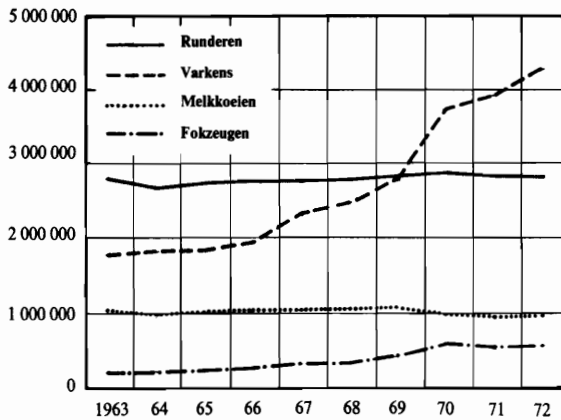

**Waarde van de productie.**  
× 1.000.000 F

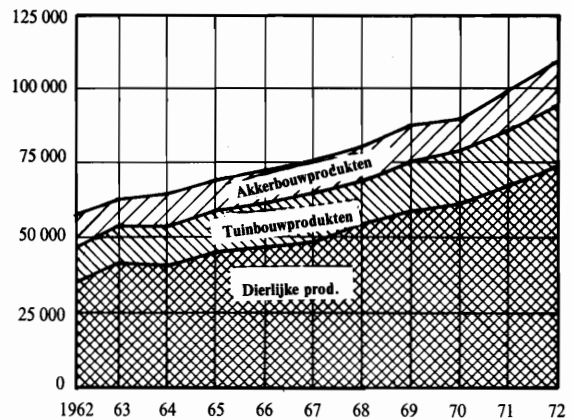



## 8. — Indeling in 1972 van de teelten en van de dieren volgens landbouwstreek. (vervolg)

TEELTEN EN DIEREN	Condroz	Hoge Ardennen	Weide- streek • Venen •	Famenne	Ardennen	Jura- streek
<b>A. Teelten (ha)</b>						
Graan- en meelgewassen .....	51 088	2 057	1 460	13 272	27 490	7 118
Nijverheidsgewassen .....	9 605	—	48	406	219	7
Wortel- en knolgewassen .....	737	103	23	149	978	573
Droog geogoste peulvruchten .....	236	—	2	48	34	25
Voedergewassen :						
— groenvoerders .....	8 183	40	641	5 312	5 751	1 173
— maai- en weiland .....	70 874	31 026	14 233	51 057	82 627	25 701
Fruitteelt .....	468	—	—	19	13	12
Groenteteelt .....	2 652	—	2	7	2	5
Andere teelten (1) .....	221	9	3	51	193	77
Braakgrond .....	92	42	—	59	164	60
<b>Totaal :</b>	<b>144 156</b>	<b>33 277</b>	<b>16 412</b>	<b>70 380</b>	<b>117 471</b>	<b>34 751</b>

<b>B. Dieren (aantal)</b>						
Landbouw- en niet-landbouwpaarden .....	1 890	239	219	1 000	1 544	450
Runderen .....	215 911	77 710	37 228	126 054	230 231	56 484
<i>waaronder fokdieren :</i>						
voor de melkgifte .....	69 313	36 591	12 929	41 227	71 605	15 213
gehouden om gezoogd te worden ...	6 401	129	477	3 033	10 959	2 480
Varkens .....	68 340	20 024	5 934	21 872	71 385	11 216
<i>waaronder fokzeugen .....</i>	12 335	880	749	3 460	13 138	1 515

C. Belangrijkheid van de graangewassenteelt (%) <sup>(2)</sup>

Broodgranen :						
— tarwe .....	17,95	0,25	2,64	4,93	0,95	5,42
— rogge .....	0,20	0,03	0,07	0,14	0,46	0,67
— spelt .....	0,61	—	1,04	1,71	3,77	1,29
— masteluin .....	0,09	0,08	0,01	0,14	0,32	0,05
Andere graangewassen :						
— gerst .....	11,63	1,45	3,89	7,52	8,71	5,69
— haver .....	4,00	2,91	1,18	2,94	5,69	6,49

Zie opmerkingen bladzijde 226.

9. — Indeling op 15 mei 1971 en 1972 van de teelten en van de dieren, per provincie <sup>(1)</sup>.

OMSCHRIJVING	Antwerpen	Brabant	Henegouwen	Luik	Limburg	Luxemburg	Namen	Oost-Vlaand.	West-Vlaanderen	Rijk
<b>1971 <sup>(2)</sup></b>										
<b>Teelten (ha)</b>										
Graan- en meelgewassen ..	9 875	76 402	83 359	43 293	27 668	34 287	56 484	54 869	71 117	457 354
Nijverheidsgewassen .....	334	21 031	28 021	12 641	6 519	144	10 653	7 268	22 585	109 196
Wortel- en knolgewassen .	6 848	7 655	7 978	918	2 686	1 734	1 002	20 200	24 342	73 363
Droog geoogste peulvruchten .....	19	197	947	181	20	47	292	864	2 822	5 389
Voedergewassen :										
veevoeder .....	1 762	3 617	10 600	3 451	2 175	6 468	10 857	2 491	2 609	44 030
maai- en weiland .....	73 102	56 540	102 078	120 535	42 699	112 614	96 794	80 737	96 842	781 941
Fruitteelt .....	1 176	4 192	307	3 330	7 364	28	542	2 497	519	19 955
Groenteteelt .....	2 727	6 314	2 541	2 432	837	3	2 285	1 286	6 222	24 647
Andere teelten (3) .....	1 260	1 213	485	241	772	245	238	2 616	1 194	8 264
Braakgrond .....	1 390	1 383	136	111	869	212	166	790	271	5 328
<b>Totaal :</b>	<b>98 493</b>	<b>178 544</b>	<b>236 452</b>	<b>187 133</b>	<b>91 609</b>	<b>155 782</b>	<b>179 313</b>	<b>173 618</b>	<b>228 523</b>	<b>1 529 467</b>
<b>Dieren (aantal)</b>										
Landbouw- en niet-landbouwpaarden .....	9 248	9 205	4 591	1 935	3 679	2 209	2 508	18 252	12 391	64 018
Runderen .....	256 786	232 444	390 657	375 733	157 059	308 428	276 122	390 635	451 961	2 839 825
w.o. fokdieren :										
voor de melkgifte ....	98 093	71 899	124 013	162 553	57 180	93 069	82 925	137 184	140 349	967 265
gehouden om gezoogd te worden .....	1 433	3 892	6 575	7 779	1 559	13 288	9 663	1 811	2 429	48 429
Varkens .....	346 707	324 692	168 636	256 481	412 681	84 246	75 288	696 310	1 546 593	3 911 634
w.o. fokzeugen .....	41 963	45 494	26 489	32 232	61 167	14 724	11 684	103 356	185 674	522 783
<b>1972 <sup>(2)</sup></b>										
<b>Teelten (ha)</b>										
Graan- en meelgewassen ..	9 717	77 275	84 719	43 893	27 553	35 097	57 192	54 403	72 402	462 251
Nijverheidsgewassen .....	337	21 602	28 714	12 889	6 620	190	11 579	7 742	22 467	112 140
Wortel- en knolgewassen .	5 964	6 528	6 726	808	2 269	1 485	719	18 107	22 631	65 237
Droog geoogste peulvruchten .....	23	92	783	162	49	47	186	719	1 962	4 023
Voedergewassen :										
veevoeder .....	3 263	4 223	11 784	3 798	3 633	6 845	11 135	3 848	3 408	51 937
maai- en weiland .....	71 553	54 457	99 287	118 925	40 943	111 565	94 416	80 548	96 403	768 097
Fruitteelt .....	1 159	4 093	277	2 833	7 277	25	479	2 204	526	18 873
Groenteteelt .....	2 458	6 131	2 751	2 449	795	7	2 410	1 121	6 152	24 274
Andere teelten (3) .....	1 232	1 114	439	208	771	252	248	2 667	1 143	8 074
Braakgrond .....	1 499	1 460	141	129	850	184	211	847	337	5 658
<b>Totaal :</b>	<b>97 205</b>	<b>176 975</b>	<b>235 621</b>	<b>186 094</b>	<b>90 760</b>	<b>155 697</b>	<b>178 575</b>	<b>172 206</b>	<b>227 431</b>	<b>1 520 564</b>
<b>Dieren (aantal)</b>										
Landbouw- en niet-landbouwpaarden .....	8 410	8 301	4 128	1 844	3 410	2 096	2 496	17 299	11 418	59 402
Runderen .....	265 353	230 273	387 519	364 773	157 926	294 577	266 316	395 862	462 489	2 825 088
w.o. fokdieren :										
voor de melkgifte ....	100 087	70 397	124 375	159 154	56 497	91 252	82 024	135 848	144 085	963 719
gehouden om gezoogd te worden .....	1 512	4 056	5 682	5 279	1 819	12 861	9 141	3 187	2 993	46 530
Varkens .....	403 840	335 285	171 334	261 728	445 334	84 259	75 500	759 342	1 746 227	4 282 849
w.o. fokzeugen .....	45 687	48 835	26 995	33 937	64 884	15 154	11 630	113 725	206 295	567 142

(1) Volgens de uitkomsten der tellingen.

(2) Zie opmerking bladzijde 229.

(3) De andere teelten omvatten de bloemeteelten, de boomkwekerijen, de wijnen, de niet genoemde teelten, de teelten van landbouw- en tuinbouwzaden, de plantaardappelen, de moestuinen en glasteelten.



## 10. — Opmerkingen met betrekking tot de bladzijden 220 tot 223, 226 tot 228

1° — De cijfers van 15 mei 1959 werden overgenomen van de algemene Landbouw- en Bosbouw-telling.

Zij hebben betrekking op de gegevens ingezameld bij :

- a) alle beroepslandbouwers, -veetelers en -tuinbouwers ;
- b) alle personen, administraties of instellingen, die het beroep van landbouwer, veeteler of tuinbouwer als nevenberoep uitoefenen en die produkten van hun bedrijf verkopen.

Tot deze categorie behoren eveneens : de personen, administraties of instellingen, die geen gronden uitbaten maar niettemin, in welke hoedanigheid ook, houder zijn van ten minste : 1 landbouwpaard of 1 rund of 1 fokzeug of 1 fokbeer of 3 mestvarkens of 3 schapen of 3 geiten of 20 stuks pluimvee of 20 konijnen of 2 bijenkorven of -kasten en die produkten van hun bedrijf verkopen ;

- c) alle strafinrichtingen, kostscholen, rusthuizen, tehuizen voor ouden van dagen en andere gelijkaardige inrichtingen, godsdienstige of andere gemeenschappen, onderzoek- en proefstations, aanplantingsdiensten van openbare instellingen die voor eigen behoeften voortbrengen en de bedrijven die afhangen van een onderwijsinrichting, wanneer zij ten minste 1 are uitbaten of wanneer zij beantwoorden aan een van de *sub b)* genoemde voorwaarden, zelfs indien zij geen produkten van hun bedrijf verkopen.

Hetzelfde geldt voor de gegevens van de telling op 15 mei 1966 tot 1969.

2° — Aan de tellingen van de winterbezaaiingen en van het vee waren volgende personen onderworpen : dezelfde categorieën als deze voor de tellingen op 15 mei 1959 tot 1969 (zie hierboven onder 1°).

3° — Vanaf de meitelling 1970, zijn de volgende categorieën telplichtig :

- a) alle exploitanten die plantaardige of dierlijke produkten voortbrengen voor de verkoop (beroepsproducenten of andere), met inbegrip van alle personen, die op contract produceren, te weten : voor de teelten de gebruikers van de grond ; voor de dieren, de houders van de dieren ;

- b) alle strafinrichtingen, kostscholen, rusthuizen, tehuizen van bejaarden en andere gelijkaardige inrichtingen, de godsdienstige of andere gemeenschappen, de proef- en onderzoekstations de aanplantingsdiensten van openbare instellingen, die voor eigen behoeften voortbrengen en de bedrijven, die afhangen van een onderwijsinrichting, indien zij tenminste één are uitbaten of dieren houden, die geteld worden en ondanks dat zij al dan niet voortbrengen voor de verkoop ;

- c) alle personen of instellingen, die landbouw- of tuinbouwwerken uitvoeren voor rekening van land- of tuinbouwers of landbouw- of tuinbouwmachines ter beschikking stellen van deze personen ;

- d) alle coöperatieve verenigingen voor gemeenschappelijk gebruik van landbouw- of tuinbouwmachines.

De telling van december heeft betrekking op, de telplichtigen hierboven vermeld onder 3° a) en b).

11. — Gemiddelde opbrengst der teelten.

AARD DER TEELTEN	1929	1959	1965	1966	1967	1968	1969	1970	1971	1972
(× 100 kg per ha)										
Wintertarwe .....	} 24,3	41,0	38,2	30,1	45,2	44,4	41,5	44,6	47,5	46,4
Wisseltarwe .....		39,5	38,2	30,1	45,2	44,4	41,5	44,6	47,5	46,4
Zomertarwe .....		21,3	33,0	37,1	31,0	39,4	37,8	34,7	29,2	38,2
Winterrogge .....	25,0	29,6	28,5	25,1	32,8	32,0	32,7	30,8	34,8	33,8
Spelt .....	17,5	27,5	26,5	26,7	32,4	33,9	34,9	35,0	37,9	34,9
Masteluin .....	18,3	29,5	28,8	26,8	35,5	33,7	32,7	28,1	35,6	37,4
Zomergerst .....	21,7	34,4	35,4	30,2	39,9	35,4	34,6	26,1	34,6	36,4
Wintergerst .....	23,7	40,5	36,0	31,0	43,4	44,7	40,2	42,5	45,1	47,7
Haver .....	25,4	30,1	30,8	32,1	37,4	36,1	33,6	27,0	39,2	36,6
Korrelmaïs .....	..	43,1	44,6	44,2	46,7	45,0	47,8	51,8	56,3	40,4
Suikerbieten .....	277,7	231,0	387,8	388,6	464,0	458,6	468,9	431,3	523,2	429,7
Tabak (droge bladeren) .....	21,6	22,4	26,7	29,0	29,7	31,3	30,1	32,5	31,6	31,3
Hop (bellen) .....	16,1	17,1	21,2	15,9	16,4	16,9	19,3	17,5	18,6	16,2
Winterkoolzaad .....	} 16,9	23,7	32,0	32,0	26,8	24,3	21,7	25,0	25,0	28,5
Zomerkoolzaad .....		20,2	30,0	25,0	22,0	25,7	20,9	23,7	23,1	26,2
Vlas (zaad) .....	6,3	5,8	6,1	5,7	6,7	6,2	6,6	6,0	7,1	7,2
Vlas (stro) .....	43,5	53,9	65,0	61,1	68,2	67,0	65,0	52,6	67,9	69,0
Koffieci chorei .....	344,4	331,5	393,9	388,5	404,3	395,9	392,5	396,9	445,4	391,4
Droge bonen .....	..	18,3	17,8	18,8	31,0	22,8	22,9	25,6	26,9	23,0
Droge erwten .....	25,1	32,1	30,6	25,6	35,9	29,2	28,4	29,0	33,4	29,6
Paardebonen (grote en kleine)	24,7	18,4	23,5	25,7	28,3	27,3	30,0	25,3	31,5	31,5
Late aardappelen .....	} 228,2	186,7	258,3	277,4	338,2	293,2	305,9	312,7	341,0	317,3
Halfvroegte aardappelen .....		168,7	253,1	245,9	317,5	295,2	300,6	301,6	334,4	308,1
Vroegte aardappelen .....		148,8	202,3	194,5	215,9	195,6	213,7	172,8	218,6	206,7
Voeder- en halfsuikerbieten ..	540,4	412,3	784,6	795,5	962,5	964,2	921,0	905,8	995,0	857,4
Voederwortelen .....	241,0	252,2	427,6	411,8	485,2	413,7	319,1	319,6	514,8	326,7
Koolrapen (rutabaga's) .....	376,5	329,1	424,3	469,7	491,8	444,2	490,5	494,6	484,6	481,6
Voeder- en mergkolen .....	..	376,9	559,2	540,0	533,7	531,3	519,8	494,2	461,1	465,5
Rode of gewone klaver (hooi) .	37,2	51,2	48,8	51,6	51,5	48,0	54,5	48,8	52,3	30,7
Andere klaver (hooi) .....	32,2	44,8	54,7	48,6	47,6	43,7	49,1	46,9	48,7	48,3
Luzerne (hooi) .....	41,4	54,6	58,7	55,8	59,3	59,8	58,2	55,2	58,7	59,4
Tijdelijk maailand .....	} 32,0	51,1	60,1	57,5	60,2	59,5	62,4	61,3	63,4	61,3
Blijvend maailand .....		41,8	50,3	50,7	50,4	48,6	52,6	47,4	53,8	53,5

## 12. — Gemiddelde opbrengst per ha der teelten per landbouwstreek. — 1972.

LANDBOUWSTREKEN	Winter- tarwe	Zomer- tarwe	Winter- rogge	Spelt	Masteluin	Winter- gerst	Zomer- gerst	Haver	Mais (zaad)	Suiker- bieten
(× 100 kg)										
1. Duinen - Polders .....	47,4	40,2	36,2	34,9	40,9	45,6	43,0	42,9	40,5	406,0
2. Zandstreek .....	40,0	36,6	34,7	34,9	40,9	42,3	38,1	36,4	42,1	419,7
3. Kempen .....	40,3	30,9	31,8	34,9	40,9	39,3	33,1	27,4	40,8	418,3
4. Zand-leemstreek .....	46,2	38,2	34,9	42,1	39,1	47,5	38,0	37,7	45,3	421,2
5. Leemstreek .....	47,8	38,5	37,8	39,6	30,0	50,7	37,4	40,9	35,1	441,1
6. Weidestreek « Luik » .....	45,2	35,3	37,7	32,0	34,0	48,8	35,0	34,7	45,4	468,9
7. Henegouwse Kempen .....	42,0	32,0	34,0	42,1	—	42,0	30,0	35,0	35,0	400,0
8. Condroz .....	43,4	37,5	35,9	36,2	42,2	45,7	35,3	38,7	39,1	400,8
9. Hoge Ardennen .....	30,0	32,0	25,0	—	30,0	30,0	29,1	25,8	40,4	—
10. Weidestreek « Venen » .....	41,6	36,5	35,0	36,7	30,0	41,2	33,9	35,2	—	393,0
11. Famenne .....	39,5	33,7	34,1	36,0	36,3	39,0	32,7	34,4	30,0	383,0
12. Ardennen .....	37,8	29,8	29,7	34,4	28,1	35,0	28,9	29,3	30,0	380,0
13. Jurastreek .....	36,2	30,4	30,5	32,5	32,6	33,4	33,7	29,0	40,4	—
<i>Rijk:</i>	<b>46,4</b>	<b>37,3</b>	<b>33,8</b>	<b>34,9</b>	<b>37,4</b>	<b>47,7</b>	<b>36,4</b>	<b>36,6</b>	<b>40,4</b>	<b>429,7</b>

LANDBOUWSTREKEN	Vlas (stro)	Vlas (zaad)	Koffie- cichorei	Tabak	Hop	Winter- koolzaad	Vroege aard- appelen	Half-vr. aard- appelen	Half-late en late aard- appelen	Voeder- bieten
(× 100 kg)										
1. Duinen - Polders .....	73,2	7,4	391,4	31,3	—	28,1	175,3	267,5	316,2	871,6
2. Zandstreek .....	67,5	8,7	382,2	32,0	20,0	25,4	198,2	296,6	306,4	854,9
3. Kempen .....	—	—	—	—	—	—	179,5	246,7	263,8	937,9
4. Zand-leemstreek .....	71,7	8,0	394,4	33,4	16,2	28,6	218,0	320,9	339,9	842,9
5. Leemstreek .....	66,6	6,9	394,4	31,3	17,0	31,0	185,6	324,1	329,6	850,2
6. Weidestreek « Luik » .....	67,7	6,8	—	—	—	—	218,0	232,2	248,1	822,0
7. Henegouwse Kempen .....	55,0	5,0	—	—	—	—	120,0	180,0	200,0	700,0
8. Condroz .....	64,7	5,6	—	—	—	30,3	222,2	233,0	289,5	700,0
9. Hoge Ardennen .....	—	—	—	—	—	—	—	240,2	234,6	622,0
10. Weidestreek « Venen » .....	59,1	5,2	—	—	—	—	191,9	229,6	258,6	571,9
11. Famenne .....	50,0	6,0	—	—	16,0	28,6	191,9	294,9	221,7	688,2
12. Ardennen .....	60,6	5,9	—	16,7	—	28,6	191,9	247,2	256,1	620,4
13. Jurastreek .....	—	—	—	14,0	—	28,5	150,4	238,4	252,0	614,5
<i>Rijk:</i>	<b>69,0</b>	<b>7,2</b>	<b>391,4</b>	<b>31,3</b>	<b>16,2</b>	<b>28,5</b>	<b>206,7</b>	<b>308,1</b>	<b>317,3</b>	<b>857,4</b>

### 13. — Opbrengst der teelten.

AARD DER TEELTEN	1929	1959	1965	1966	1967	1968	1969	1970	1971	1972
(× 100 000 kg)										
Wintertarwe .....	3 621	6 613	4 741	2 873	3 450	4 959	4 315	5 167	7 194	7 891
Zomertarwe .....	95	1 274	3 799	3 629	4 832	3 434	3 224	1 908	1 585	1 267
Winterrogge .....	4 650	1 760	976	756	901	870	697	613	820	722
Spelt .....	119	206	100	103	137	156	179	196	289	259
Masteluin .....	51	18	19	18	31	23	35	19	27	34
Zomergerst .....	191	2 587	4 258	4 079	5 044	4 261	4 095	3 116	2 788	2 348
Wintergerst .....	384	1 393	943	780	1 182	1 483	1 458	2 139	3 094	4 017
Haver .....	5 882	4 230	3 045	2 934	3 614	3 148	2 808	1 943	2 782	2 444
Korrelmaïs .....	..	23	23	25	30	35	41	99	184	184
Suikerbieten .....	14 700	14 741	25 372	25 857	36 151	41 076	42 168	38 682	48 730	43 193
Tabak (droge bladeren) .....	50	32	22	19	16	18	18	19	22	22
Hop (bellen) .....	17	11	17	13	15	16	18	17	19	19
Winterkoolzaad .....	} 1	1	1	—	9	13	8	10	12	27
Zomerkoolzaad .....		0,7	1	1	2	3	3	2	2	1
Vlas (zaad) .....	156	121	163	134	94	91	103	49	88	58
Vlas (stro) .....	1 082	1 120	1 735	1 439	956	980	1 012	431	846	555
Koffiechorei .....	2 197	426	460	291	318	397	433	564	539	271
Droge bonen .....	..	8	10	13	22	11	12	14	15	15
Droge erwten .....	68	232	196	158	186	148	140	131	115	66
Paardebonen (grote en kleine) ..	185	71	60	54	62	48	52	27	36	32
Late aardappelen .....	} 34 807	4 106	3 420	3 787	4 849	3 659	2 738	4 382	4 361	3 636
Halfvroeg aardappelen .....		8 326	9 698	9 964	13 385	10 997	9 009	8 763	8 488	6 720
Vroeg aardappelen .....		1 138	1 074	997	1 201	1 006	779	588	885	703
Voeder- en halfsuikerbieten ..	44 088	22 129	31 065	30 317	35 340	33 034	31 415	29 659	30 525	24 132
Voederwortelen .....	452	186	150	122	167	131	82	100	156	94
Koolrapen (rutabaga's) .....	1 944	84	102	103	105	74	59	53	39	31
Voeder- en mergkolen .....	..	158	275	231	168	131	128	119	153	112
Rode of gewone klaver (hooi) .	2 019	1 062	369	549	491	340	348	259	242	190
Andere klaver (hooi) .....	522	268	145	111	114	97	103	85	66	41
Luzerne (hooi) .....	314	473	640	505	513	486	413	346	377	454
Tijdelijk maailand .....	} 7 981	1 658	2 579	2 562	2 689	2 791	2 619	2 931	2 771	2 568
Blijvend maailand .....		8 154	9 394	9 465	9 219	8 716	9 378	8 446	9 850	9 492

## 14. — Voor het verbruik geslachte dieren. (1)

JAREN	Aantal geslachte dieren										
	Ossen	Stieren	Koeien	Vaarzen	Kalveren	Totaal der runderen	Varkens	Schapen	Lammeren	Geiten en geitjes	Paarden
	(× 1 000 stuks)										
1953	94	93	193	190	287	857	2 099	100	4	1	69
1954	109	105	223	182	308	927	2 057	109	4	1	82
1955	111	114	238	180	322	965	2 107	96	3	1	68
1956	96	100	247	174	275	892	2 303	90	4	1	60
1957	96	112	233	169	246	856	2 341	80	5	1	49
1958	107	132	271	161	270	942	2 312	87	7	1	50
1959	119	136	273	163	297	988	2 401	97	5	1	63
1960	122	135	256	180	303	995	2 613	89	13	2	58
1961	122	149	216	185	266	938	2 620	75	10	0,5	47
1962	109	154	242	197	293	996	2 903	84	11	0,3	41
1963	108	179	249	224	346	1 107	2 713	90	16	0,3	39
1964	123	152	229	179	263	947	2 547	103	10	0,1	40
1965	113	157	228	178	240	916	2 917	143	30	0,1	39
1966	107	189	253	182	252	983	3 295	83	9	0,01	31
1967	119	187	272	182	254	1 014	3 808	109	8	0,07	25
1968	112	194	260	191	267	1 023	4 187	146	16	0,04	30
1969	106	188	255	194	273	1 017	4 236	288	24	0,05	31
1970	103	202	267	194	281	1 047	5 291	149	24	0,05	30
1971	102	220	268	203	285	1 078	5 792	49	20	0,05	25
1972	126	212	225	182	267	1 012	6 107	40	18	—	20

JAREN	Gewicht van het vlees											
	Ossen	Stieren	Koeien	Vaarzen	Kalveren	Totaal rundvlees	Varkens	Schapen	Lammeren	Geiten en geitjes	Paarden	Algemeen totaal
	(× 1 000 kg)											
1953	26 978	23 888	47 502	43 846	18 381	160 595	170 010	2 399	57	20	22 670	355 751
1954	31 469	27 505	55 246	41 464	19 615	175 299	166 792	2 653	59	17	27 441	372 261
1955	31 667	30 061	60 102	41 252	20 690	183 772	171 321	2 387	41	23	23 454	380 998
1956	26 756	25 644	62 958	40 388	18 058	173 804	187 529	2 203	50	22	20 965	384 573
1957	26 901	28 962	59 517	39 540	16 623	171 543	188 487	1 964	75	20	17 133	379 222
1958	30 563	37 875	71 642	36 032	19 090	195 202	186 356	1 961	81	7	16 778	400 385
1959	33 348	38 426	72 132	35 799	21 048	200 803	189 019	2 173	54	7	21 105	416 161
1960	34 403	38 487	68 060	38 918	21 287	201 155	205 461	1 993	158	18	18 840	427 626
1961	35 077	43 177	57 939	41 596	19 133	196 923	203 509	1 678	133	7	15 530	417 779
1962	31 712	45 101	64 750	44 639	21 661	207 863	226 488	1 878	131	4	13 513	449 877
1963	31 454	52 081	66 433	53 097	27 016	230 080	213 180	1 910	206	3	12 577	457 971
1964	36 161	45 027	60 863	42 865	21 076	295 992	199 111	2 379	127	2	12 214	419 824
1965	33 144	46 606	61 148	43 099	19 485	203 482	231 855	3 286	405	2	11 816	450 845
1966	31 784	55 836	68 191	44 291	20 502	220 604	258 506	1 877	124	2	9 047	490 159
1967	35 259	56 000	73 843	44 689	21 092	230 883	296 845	2 526	115	1	7 595	537 964
1968	33 468	58 655	72 193	47 793	22 691	234 800	328 496	3 240	238	1	9 075	575 849
1969	32 695	58 474	76 203	52 554	25 339	245 264	336 663	6 703	352	1	10 297	599 281
1970	32 960	63 990	80 900	53 867	26 501	258 217	422 715	3 383	342	1	9 851	694 511
1971	32 830	68 138	81 344	56 389	27 627	266 328	453 194	1 079	318	1	8 255	729 174
1972	41 844	67 683	69 534	52 334	26 578	257 974	486 872	876	295	1	6 684	752 701

(1) Betreft de dieren geslacht in de openbare en private slachthuizen en in de private slachtertijen.

## 15. — Nettoproductie van inlands vlees en eieren.

(Bron : Ministerie van Landbouw.)

JAREN	Runds- vlees (1)	Kalfs- vlees	Varkens- vlees (2)	Paarde- vlees	Schape- en geitvlees	Ander vlees (3)	Eieren
	(× 1 000 t)						(× 1 Mln)
1936-1938 (gemiddelde) .....	116,8	19,5	164,4	6,2	2,9	..	..
1955 .....	164,5	20,7	188,1	12,3	2,4	44,7	2 082,5
1956 .....	157,0	18,8	205,9	7,9	2,2	44,9	2 267,3
1957 .....	158,0	18,0	207,1	8,3	1,9	49,5	2 425,0
1958 .....	179,1	19,8	195,4	10,1	2,1	53,6	2 525,7
1959 .....	182,5	22,5	203,9	13,0	2,2	55,6	2 720,7
1960 .....	180,1	21,9	215,5	10,6	2,2	70,1	2 628,8
1961 .....	179,2	19,4	213,5	9,2	1,7	81,7	2 987,6
1962 .....	187,4	21,9	237,6	8,7	1,9	93,6	2 789,1
1963 .....	200,4	26,8	214,9	8,3	1,8	95,1	2 833,6
1964 .....	160,4	20,8	207,7	6,7	1,0	98,8	3 073,4
1965 .....	167,4	18,8	237,1	7,0	1,1	104,0	2 756,2
1966 .....	187,3	20,3	266,7	5,1	1,4	108,1	2 776,0
1967 .....	180,0	19,5	305,9	3,9	1,5	111,7	2 800,7
1968 .....	185,8	20,4	337,2	3,7	1,0	113,6	3 195,9
1969 .....	198,5	21,4	346,7	3,9	1,2	113,8	3 749,9
1970 .....	211,3	24,3	435,7	4,7	0,05	125,2	4 098,8
1971 .....	221,5	26,0	461,4	4,1	1,3	127,3	3 898,3
1972 .....	188,1	24,6	497,3	2,6	1,1	122,5	3 884,4

(1) Het kalfsvlees niet inbegrepen.

(2) Niet inbegrepen de slachtingen op de hoeve.

(3) Ander vlees : gevogelte, konijnen, wild, duiven.

## 16. — Productie van boter : Hoeveboter en melkerijboter.

(Bron : Ministerie van Landbouw.)

JAREN	(× 1 000 t)	JAREN	(× 1 000 t)
1913 .....	55,0	1952 .....	78,4
1921 .....	48,5	1953 .....	87,5
1922 .....	48,9	1954 .....	91,0
1923 .....	51,0	1955 .....	90,8
1924 .....	52,1	1956 .....	89,2
1925 .....	60,0	1957 .....	89,3
1926 .....	61,0	1958 .....	89,9
1927 .....	62,0	1959 .....	86,4
1928 .....	63,0	1960 .....	89,2
1929 .....	63,0	1961 .....	88,3
1930 .....	63,5	1962 .....	88,3
1931 .....	64,5	1963 .....	84,4
1932 .....	65,0	1964 .....	81,5
1933 .....	63,9	1965 .....	82,9
1934 .....	62,0	1966 .....	81,9
1935 .....	62,0	1967 .....	87,7
1936-1938 (gemiddelde) .....	70,0	1968 .....	99,8
1948 .....	62,0	1969 .....	97,8
1949 .....	66,0	1970 .....	91,9
1950 .....	77,3	1971 .....	84,7
1951 .....	76,8	1972 .....	91,6

## 17. — Gemiddelde prijzen der voornaamste landbouwprodukten.

(Bron : Ministerie van Landbouw.)

JAREN	Haver	Spelt	Tarwe	Zomergerst	Rogge	Paardebonen	Erwten	Vlas (zaad)
(per 100 kg)								
1939 .....	80,72	84,29	120,80	96,08	77,89	118,73	152,66	167,39
1950 .....	306,30	308,39	422,39	350,77	325,29	479,86	509,27	611,29
1955 .....	317,35	338,50	453,65	335,73	282,88	544,12	670,28	678,99
1956 .....	311,10	372,50	459,47	337,02	326,03	577,65	561,53	708,73
1957 .....	270,13	366,88	466,87	287,83	285,61	565,67	546,81	630,00
1958 .....	320,59	379,45	471,93	338,84	328,73	496,04	561,13	659,50
1959 .....	373,56	365,33	466,95	370,67	345,10	437,33	541,83	730,09
1960 .....	366,58	361,67	467,59	354,87	337,57	450,75	479,19	659,10
1961 .....	322,34	375,00	469,41	368,74	360,35	435,04	430,89	619,38
1962 .....	380,76	400,00	472,36	403,50	379,66	429,09	479,60	647,80
1963 .....	359,84	..	471,99	387,26	372,12	455,46	565,34	573,25
1964 .....	351,18	..	485,42	394,22	362,18	444,49	516,26	589,15
1965 .....	391,21	..	487,94	413,58	389,07	459,83	513,69	603,62
1966 .....	381,89	..	476,15	407,04	401,89	475,99	508,46	593,75
1967 .....	377,16	..	481,64	410,88	412,62	482,92	524,69	616,29
1968 .....	379,89	..	475,99	414,65	420,50	486,83	526,37	708,27
1969 .....	394,63	..	469,40	418,41	409,58	474,83	676,60	688,70
1970 .....	436,42	..	501,65	448,39	432,40	570,89	725,83	609,92
1971 .....	405,16	..	490,62	437,10	436,31	520,00	540,94	517,08
1972 .....	396,40	..	496,80	458,77	442,60	—	536,74	591,75

JAREN	Vlas (ruw)	Aard-appelen	Weide-hooi	Tarwe-stro	Melkerij-boter	Eieren (stuks)	Voeder-bieten	Halfsuiker-bieten
(per 100 kg)								
1939 .....	112,98	33,81	44,93	23,23	20,78	0,62	11,87	..
1950 .....	314,40	154,42	166,76	21,10	77,33	2,06	24,16	29,83
1955 .....	270,49	88,82	132,12	71,13	82,34	2,14	22,64	27,41
1956 .....	224,64	146,65	116,50	54,49	82,78	1,87	24,90	28,30
1957 .....	219,96	126,43	118,19	49,71	85,74	1,75	25,81	29,10
1958 .....	189,99	153,92	119,30	55,16	80,28	1,60	24,84	26,87
1959 .....	237,84	227,29	136,74	58,49	82,21	1,56	38,69	41,14
1960 .....	273,18	168,66	148,01	59,24	82,35	1,62	53,93	80,25
1961 .....	246,80	115,55	123,54	54,15	82,17	1,67	18,28	22,67
1962 .....	291,39	244,45	154,24	67,68	83,90	1,47	28,64	34,21
1963 .....	296,70	146,90	182,32	109,63	88,19	1,70	31,28	43,67
1964 .....	257,84	112,63	158,55	84,37	95,28	1,33	35,69	41,27
1965 .....	206,48	170,28	157,34	62,11	97,18	1,85	32,75	51,50
1966 .....	209,20	285,34	166,15	69,63	97,18	1,49	37,69	38,03
1967 .....	251,25	147,55	168,85	90,63	97,42	1,48	35,43	32,72
1968 .....	271,66	72,37	163,21	77,57	93,86	1,62	27,72	36,36
1969 .....	239,96	192,46	207,31	110,57	87,97	1,55	35,39	34,07
1970 .....	309,09	256,89	229,42	139,64	88,54	1,21	35,81	37,54
1971 .....	285,20	92,59	204,97	135,65	89,21	1,55	25,31	—
1972 .....	251,79	192,16	169,94	87,89	90,87	1,47	38,35	—

## 18. — Evolutie van de landbouwindexcijfers.

(Bron : Ministerie van Landbouw.)

JAREN	Akkerbouwprodukten				Veeteeltprodukten			Totaal landbouwprodukten	Produktiekosten		
	Totaal	Tarwe	Suikerbieten	Aardappelen	Totaal	Varkens	Boter		Totaal	Pachten	Lonen

(Basis : 1951-1952 = 100)

1951 .....	97,9	97,0	106,5	84,1	100,7	109,9	98,1	100,1	97,2	95,5	96,2
1952 .....	102,1	103,0	93,5	115,9	99,3	90,0	101,9	99,9	102,8	104,5	103,8
1953 .....	97,1	103,6	92,0	111,7	94,2	90,6	101,0	94,8	101,9	107,0	106,9
1954 .....	95,0	102,6	88,0	112,7	95,6	99,8	98,2	95,5	104,6	109,5	111,1
1955 .....	85,8	98,8	89,8	73,4	90,2	80,9	98,9	89,2	107,6	114,7	116,0
1956 .....	95,6	100,1	90,1	121,2	89,1	77,2	98,1	90,5	110,0	118,1	118,0
1957 .....	91,4	101,7	93,6	104,5	90,6	85,0	101,6	90,8	114,1	125,7	130,0
1958 .....	98,2	102,8	93,4	127,2	85,2	82,9	95,1	88,1	116,0	131,1	133,7

(Basis : 1962-1964 = 100)

1959 .....	100,7	97,9	83,9	137,3	91,6	88,0	90,3	93,5	90,4	94,0	73,9
1960 .....	96,6	98,0	98,4	100,4	89,7	76,6	89,2	91,1	89,3	93,5	80,6
1961 .....	85,4	98,4	75,7	68,8	95,0	94,9	88,2	93,0	93,1	95,6	83,4
1962 .....	105,3	99,0	84,9	145,5	88,9	79,9	92,0	92,4	97,0	97,0	88,6
1963 .....	99,7	99,0	107,5	87,5	102,0	112,6	98,9	101,5	100,7	99,4	99,6
1964 .....	94,9	101,8	107,7	67,1	107,9	107,6	109,1	105,2	104,2	103,6	111,8
1965 .....	99,3	102,3	100,7	101,4	114,8	106,7	114,0	111,5	108,1	107,2	129,4
1966 .....	113,8	100,2	114,1	164,3	115,0	114,2	115,4	114,8	111,9	109,2	141,5
1967 .....	99,1	101,0	106,9	84,4	113,7	106,6	116,0	110,6	114,8	113,0	150,0
1968 .....	89,9	99,8	101,9	45,4	116,5	111,6	112,5	110,9	118,4	115,5	159,5
1969 .....	103,3	98,4	99,5	114,6	120,1	129,6	108,7	116,6	120,9	120,1	169,5
1970 .....	119,2	105,2	107,2	153,0	116,5	120,1	109,1	116,5	125,9	121,9	184,3
1971 .....	99,0	102,9	110,1	55,1	117,7	110,1	109,3	113,8	127,1	118,9	204,6
1972 .....	107,3	104,2	105,7	114,4	129,0	121,2	115,8	124,4	132,7	120,5	230,8

NOOT: Om een indexcijfer van een produkt of van de produktiekosten met basis 1951-1952 = 100 in een indexcijfer met basis 1962-1964 = 100 om te rekenen, hoeft het beschouwde indexcijfer alleen maar door een van de onderstaande coëfficiënten te worden gedeeld:

<i>Plantaardige produkten :</i>	Totaal	1.106
	Tarwe	1.088
	Suikerbieten	1.097
	Aardappelen	1.356
<i>Dierlijke produkten :</i>	Totaal	0.970
	Varkens	1.085
	Zuivelboter	1.033
<i>Landbouwprodukten :</i>	Totaal	0.992
<i>Produktiekosten :</i>	Totaal	1.448
	Pachten	1.407
	Lonen	1.560

De resultaten van deze berekeningen geven slechts een benadering van de werkelijkheid, gezien de wijzigingen die zich in de structuur en de berekeningsmethode van het landbouwindexcijfer hebben voorgedaan.



## 19. — Maandelijks landbouwindexcijfers in 1972.

(Bron : Ministerie van Landbouw.)

PRODUKTEN	Jan.	Febr.	Maart	April	Mei	Juni	Juli	Aug.	Sept.	Okt.	Nov.	Dec.	Gemiddelde van het jaar
(Basis : 1962-1964 = 100)													
<i>Ontvangen prijzen :</i>													
Tarwe .....	101,6	101,1	101,1	102,5	103,0	102,1	102,0	105,8	106,8	107,1	107,6	110,0	104,2
Rogge .....	114,9	114,3	117,2	117,3	118,2	119,6	124,3	121,7	121,4	120,9	120,6	121,7	119,2
Voedergerst .....	113,6	113,8	115,9	116,1	116,6	120,0	115,1	112,5	113,7	113,0	114,0	114,1	115,2
Brouwerijgerst ....	120,3	120,0	123,3	123,5	122,2	127,8	117,6	117,5	121,3	120,1	120,6	119,9	120,4
Haver .....	104,6	103,4	103,6	105,9	105,9	108,3	112,5	109,4	111,0	110,1	112,3	119,7	108,9
Tarwestro .....	107,7	122,9	112,5	103,7	100,5	101,8	102,6	97,9	93,6	90,4	88,7	83,6	100,8
Vlas .....	84,2	78,5	83,7	81,4	74,0	76,4	83,6	90,9	108,4	105,4	103,4	104,3	89,3
Suikerbieten .....	104,2	104,2	104,2	104,2	104,2	104,2	104,2	104,2	104,2	110,0	110,0	110,0	105,7
Aardappelen .....	48,7	48,7	43,9	50,7	71,3	83,5	126,5	174,2	178,5	197,9	201,8	253,5	114,4
<i>Akkerbouwprodukten</i>	93,1	93,0	92,4	93,8	97,4	100,2	108,3	118,8	121,2	125,8	126,7	137,6	107,3
Ossen .....	147,4	147,3	147,2	151,0	151,9	149,3	152,0	159,2	161,6	165,3	168,6	163,9	155,1
Vaarzen .....	136,0	141,3	139,9	145,3	149,2	146,0	147,9	157,2	160,1	162,0	162,4	155,4	149,9
Stieren .....	147,9	154,0	154,9	154,7	158,1	159,5	162,1	170,8	179,1	174,8	174,4	176,1	163,9
Koeien .....	168,5	178,4	177,4	186,2	189,0	186,0	174,4	180,2	174,3	174,5	182,9	172,3	179,2
Kalveren .....	139,8	140,8	143,6	154,0	163,0	150,0	143,2	170,9	162,3	153,9	147,6	158,0	152,0
Varkens (halfvet) ..	110,2	120,3	122,3	130,2	128,4	119,1	110,5	111,7	126,5	124,7	121,1	131,3	121,2
Paarden .....	156,3	156,8	157,2	153,6	161,9	161,1	159,0	160,7	174,0	178,0	179,3	190,3	165,4
Schape .....	158,9	153,4	153,1	155,8	168,0	183,3	182,0	186,3	176,5	169,0	168,3	163,7	167,6
Braadkippen .....	103,2	120,1	113,3	106,7	100,8	115,3	109,1	115,2	128,3	130,2	112,6	107,6	113,0
Soepkippen .....	104,8	101,0	96,9	86,0	83,6	94,2	84,9	94,5	109,0	114,7	115,5	105,8	98,4
Melkerijboter .....	123,9	126,8	130,0	127,8	128,5	128,5	127,3	128,7	126,0	123,7	130,1	135,4	137,9
Hoefboter .....	107,8	109,7	115,7	118,6	117,8	119,4	121,7	121,2	119,9	114,7	113,1	112,5	115,8
Middelgrote eieren ..	115,6	125,6	129,1	119,0	113,3	93,8	74,2	74,6	74,9	85,4	99,3	93,0	98,0
<i>Veeveeltprodukten</i> ..	122,9	129,1	131,0	132,5	132,2	128,4	123,8	127,2	130,7	130,1	131,3	132,9	129,0
<i>Landbouwprodukten</i> ..	116,6	121,5	122,9	124,3	124,9	122,5	120,5	125,5	128,7	129,2	130,4	133,9	124,4
<i>Betaalde prijzen :</i>													
Pachtprijzen .....	120,5	120,5	120,5	120,5	120,5	120,5	120,5	120,5	120,5	120,5	120,5	120,5	120,5
Lonen .....	230,8	230,8	230,8	230,8	230,8	230,8	230,8	230,8	230,8	230,8	230,8	230,8	230,8
Meststoffen .....	103,7	103,8	105,1	104,8	102,5	102,5	102,7	106,0	102,0	102,7	105,5	104,6	103,9
Veevoeders .....	115,3	115,3	115,3	115,3	115,2	115,2	115,2	115,2	116,7	116,7	118,1	121,2	116,2
Zaad- en plantgoed .	119,9	119,9	119,9	119,9	119,9	119,9	119,9	119,9	119,9	119,9	119,9	119,9	119,9
Materiaal .....	152,4	152,4	153,9	153,9	153,9	153,9	153,9	153,9	153,9	153,9	153,9	153,9	153,6
Belastingen .....	..	..	..	..	..	..	..	..	..	..	..	..	..
Algemene onkosten .	137,6	138,2	138,5	138,8	138,8	139,9	140,6	141,1	141,8	142,6	143,4	144,2	140,5
<i>Totaal der produktiekosten</i> .....	131,8	131,9	132,2	132,2	131,9	132,0	132,2	132,6	132,9	133,1	134,2	135,6	132,7

## 20. — Produktie, invoer, uitvoer en verbruik van scheikundige meststoffen.

(Eenheden : zuivere N - P<sub>2</sub> O<sub>5</sub> en K<sub>2</sub> O).

(Bron : Ministerie van Economische Zaken.)

SOORTEN MESTSTOFFEN	Bemestings- campagne	Produktie	Invoer	Uitvoer	Verbruik	
					Totaal	Per 100 ha teeltgronden
		(1 000 ton)				(Ton)
Stikstofmeststoffen .....	1962-1963	274,1	28,5	178,3	126,0	7,5
	1963-1964	270,1	43,5	168,7	137,6	8,3
	1964-1965	376,4	39,9	273,6	122,3	7,4
	1965-1966	395,6	55,5	280,9	146,6	8,9
	1966-1967	395,4	101,3	363,2	155,0	9,5
	1967-1968	402,8	219,8	362,2	170,0	10,5
	1968-1969	495,0	91,1	399,9	163,7	10,2
	1969-1970 (1)	598,8	86,7	420,0	182,0	11,6
	1970-1971 (1)	593,7	84,2	475,6	167,2	10,7
	1971-1972 (*)	613,1	88,2	482,8	167,2	10,7
Fosfaatmeststoffen .....	1962-1963	347,9	24,7	260,5	93,4	5,6
	1963-1964	370,1	25,9	293,7	101,5	6,1
	1964-1965	437,4	24,6	329,9	108,5	6,6
	1965-1966	415,0	30,8	310,7	112,8	6,9
	1966-1967	424,6	38,9	326,9	135,3	8,3
	1967-1968	571,4	47,0	437,2	144,7	9,0
	1968-1969	736,1	45,5	431,9	131,3	8,2
	1969-1970	706,1	52,2	425,7	144,7	9,1
	1970-1971 (1)	744,9	44,7	440,4	143,3	9,1
	1971-1972 (*)	736,4	61,4	493,2	149,1	9,5
Potasemeststoffen .....	1962-1963	..	158,2	4,0	146,8	8,7
	1963-1964	..	180,2	10,4	168,4	10,1
	1964-1965	..	196,2	20,9	165,3	10,0
	1965-1966	..	196,8	20,2	160,6	9,8
	1966-1967	..	210,4	28,3	166,4	10,2
	1967-1968	..	273,4	70,4	177,3	11,0
	1968-1969	..	275,9	97,5	178,8	11,1
	1969-1970	..	324,8	127,3	187,4	11,8
	1970-1971 (1)	..	303,8	138,2	181,3	11,6
	1971-1972 (*)	..	306,5	135,7	171,0	10,9

N.B. — De gegevens omvatten de campagne gaande van 1 juli tot 30 juni van het volgend jaar, met uitzondering voor de fosfaatmeststoffen waarvoor zij begint op 1 mei en eindigt op 30 april.

(1) Verbeterde cijfers.

## 21. — Onder bosregime staande bossen.

## I. — Uitgestrektheid van het bosdomein (in ha).

(Bron : Ministerie van Landbouw.)

	1959	1966	1967	1968	1969	1970	1971
Uitgestrektheid van het onderworpen bosdomein bij het begin van het jaar .	273 403	271 504	271 496	271 209	271 542	271 542	271 895
Vergroting van de uitgestrektheid van het onderworpen bosdomein .....	3 417	547	470	758	557	1 208	5 636
Vermindering van de uitgestrektheid van het onderworpen bosdomein .....	1 400	555	757	425	557	855	5 332
Uitgestrektheid van het onderworpen bosdomein op het einde van het jaar .	275 420	271 496	271 209	271 542	271 542	271 895	272 199
<b>Productieve uitgestrektheid :</b>							
<i>a) opstanden waarin loofhoutsoorten overheersen :</i>							
hooghout .....	70 981	73 319	73 435	73 785	74 518	76 299	76 641
middelhout .....	57 776	56 948	56 665	56 340	55 948	54 353	54 278
schaarhout .....	23 856	19 472	19 185	18 752	18 369	17 454	17 066
<b>Totaal :</b>	<b>152 613</b>	<b>149 739</b>	<b>149 285</b>	<b>148 877</b>	<b>148 835</b>	<b>148 106</b>	<b>147 985</b>
<i>b) Opstanden waarin de naaldhoutsoorten overheersen :</i>							
fijnspar .....	69 382	73 237	73 371	73 973	74 065	75 707	76 318
dennen .....	34 146	31 961	31 757	31 983	32 087	31 826	31 704
ander naaldhout .....	3 644	6 021	6 323	6 563	6 828	7 498	7 779
kaalkapvlakte .....	6 588	5 786	5 761	5 410	4 958	4 089	3 841
<b>Totaal :</b>	<b>113 760</b>	<b>117 005</b>	<b>117 212</b>	<b>117 929</b>	<b>117 938</b>	<b>119 120</b>	<b>119 642</b>
<b>Algemeen totaal :</b>	<b>266 373</b>	<b>266 744</b>	<b>266 497</b>	<b>266 806</b>	<b>266 773</b>	<b>267 226</b>	<b>267 627</b>
Uitgestrektheid niet bestemd voor de bosvoortbrenging .....	9 048	4 752	4 712	4 737	4 769	4 669	4 571
Uitgestrektheid van de woeste gronden, die werkelijk werd bebost gedurende het jaar (1) .....	781	119	80	51	69	23	103
Uitgestrektheid van de voor de landbouw opgegeven gronden, bebost gedurende het jaar (1) .....	99	34	51	31	24	14	13

(1) Gronden toebehorende aan eigenaars van bossen aan het bosbeheer onderworpen.

21. — Onder bosregime staande bossen. (vervolg)

II. — Produkt van de kappingen per houtsoorten.

(Bron : Ministerie van Landbouw.)

	1959	1966	1967	1968	1969	1970	1971
	(m <sup>3</sup> )						
<b>Loofhoutsoorten :</b>							
14 tot 89 (1) .....	75 865	59 179	62 694	54 565	52 567	53 409	57 743
<b>Eiken en essen :</b>							
70 tot 99 .....	} 33 445	35 904	40 612	38 871	36 360	32 220	14 372
100 tot 119 .....							20 944
120 tot 149 .....							19 720
150 tot 179 .....	13 747	15 609	18 307	15 964	15 287	14 417	14 701
180 tot 199 .....	5 904	7 198	8 125	7 493	7 117	6 725	6 725
200 en meer .....	7 268	10 925	12 030	11 897	11 270	10 733	10 880
<b>Totaal:</b>	<b>78 404</b>	<b>89 547</b>	<b>102 067</b>	<b>94 547</b>	<b>89 932</b>	<b>81 950</b>	<b>87 342</b>
<b>Beuken :</b>							
70 tot 99 .....	} 21 746	25 693	27 636	27 858	28 893	24 177	10 421
100 tot 119 .....							18 816
120 tot 149 .....							24 623
150 tot 179 .....	22 806	24 690	26 562	24 290	23 583	22 526	24 212
180 tot 199 .....	12 797	14 847	16 405	14 070	12 802	13 249	14 441
200 en meer .....	22 025	32 092	32 587	28 661	26 278	28 773	29 404
<b>Totaal:</b>	<b>101 288</b>	<b>121 495</b>	<b>128 891</b>	<b>119 903</b>	<b>114 867</b>	<b>110 613</b>	<b>121 917</b>
<b>Allerlei .....</b>	20 715	19 013	22 769	21 108	19 175	18 448	19 806
<b>Totaal volume voor het loofhout .....</b>	<b>276 272</b>	<b>289 234</b>	<b>316 421</b>	<b>290 123</b>	<b>276 541</b>	<b>264 420</b>	<b>286 808</b>
<b>Naaldhoutsoorten :</b>							
<b>Fijnsparren, douglassparren en sparren :</b>							
14 tot 39 .....	} 202 269	208 536	190 450	202 359	188 417	179 462	40 040
40 tot 69 .....							160 178
70 tot 89 .....							110 816
90 tot 119 .....	} 129 762	130 104	116 286	108 152	111 767	101 307	133 787
120 en meer .....							102 821
70 tot 89 .....	} 195 874	264 909	240 871	195 202	230 003	222 585	102 821
120 en meer .....							102 821
<b>Totaal:</b>	<b>527 905</b>	<b>603 549</b>	<b>547 607</b>	<b>505 713</b>	<b>530 187</b>	<b>503 354</b>	<b>547 642</b>
<b>Dennen, lariksen en ander naaldhout :</b>							
14 tot 39 .....	} 103 744	68 211	67 290	77 384	77 426	67 354	18 739
40 tot 69 .....							35 063
70 tot 89 .....	22 866	22 742	22 910	21 740	21 052	19 736	17 501
90 tot 119 .....	} 23 254	23 847	27 702	23 073	21 024	21 634	13 478
120 en meer .....							4 974
<b>Totaal:</b>	<b>149 864</b>	<b>114 800</b>	<b>117 902</b>	<b>122 197</b>	<b>119 502</b>	<b>108 724</b>	<b>89 755</b>
<b>Totaal volume voor het naaldhout .....</b>	<b>677 769</b>	<b>718 349</b>	<b>665 509</b>	<b>627 910</b>	<b>649 689</b>	<b>612 078</b>	<b>637 397</b>
<b>Totaal volume van de afgeleverde kappingen .....</b>	<b>954 041</b>	<b>1 007 583</b>	<b>981 930</b>	<b>918 033</b>	<b>926 230</b>	<b>876 498</b>	<b>924 205</b>

(1) Omtrek gemeten op 1,50 m van de grond.

## 21. — Onder bosregime staande bossen. (vervolg)

## III. — Inkomsten en uitgaven.

(Bron : Ministerie van Landbouw.)

	1959	1966	1967	1968	1969	1970	1971
(× 1 000 F)							
<b>Inkomsten :</b>							
Verkoopprijs van de kappen met inbegrip van de kosten :							
Naaldhoutkaalkappen .....	370 624	398 383	288 435	311 001	385 671	337 266	340 208
Loofhooghoutkappen .....	97 918	133 270	113 216	108 537	135 156	130 299	124 285
Middelhoutkappen .....	37 378	47 106	52 958	53 471	56 497	56 395	48 856
Schaarhoutkappen .....	2 964	1 340	2 047	1 954	2 528	3 350	3 350
Schattingswaarde van de in natura afgeleverde produkten (1) .....	8 940	8 822	8 213	6 785	5 857	5 590	6 061
Jacht en vogelvangst.....	21 941	46 539	48 984	51 208	53 150	55 411	58 285
Al de andere inkomsten .....	7 488	14 638	12 352	14 482	13 658	14 727	18 154
<b>Totaal :</b>	<b>547 253</b>	<b>650 098</b>	<b>526 205</b>	<b>547 438</b>	<b>652 517</b>	<b>603 038</b>	<b>599 199</b>
<b>Uitgaven :</b>							
Grondbelastingen uitsluitend voor de bossen .....	4 877	10 394	11 205	12 090	12 669	12 813	14 093
Kosten van beheer en van bewaking het vorige jaar werkelijk uitbetaald .....	15 867	16 298	16 427	15 603	15 019	15 277	16 080
Werkelijke verkoopkosten en kosten van exploitatie .....	36 893	42 621	33 083	34 110	39 295	39 166	15 836
Totale kosten van de uitgevoerde werken, toelagen van de Staat afgetrokken zijnde .....	74 990	127 722	124 532	118 396	113 683	114 073	129 919
Al de andere kosten (opmetingskosten, verkaveling, enz.) .....	2 235	3 324	3 707	3 306	3 473	3 568	4 897
<b>Totaal :</b>	<b>134 862</b>	<b>200 359</b>	<b>188 954</b>	<b>183 505</b>	<b>184 139</b>	<b>184 897</b>	<b>180 825</b>
<b>Netto-opbrengst :</b>							
Totaal .....	<b>412 391</b>	<b>449 739</b>	<b>337 251</b>	<b>363 933</b>	<b>468 378</b>	<b>418 141</b>	<b>418 374</b>
Per hectare .....	1,5	1,7	1,2	1,3	1,7	1,5	1,5

(1) Gebruiksrecht, verdeling en uitdeling in natura onder de inwoners, gebruik door de eigenaar.

## 22. — Indeling der bossen per provincie.

PROVINCIES	1866	1880	1895	1910	1929	1950	1959	1970
(Ha)								
Antwerpen .....	42 350	47 107	50 901	41 534	36 008	37 188	36 232	33 158
Brabant .....	27 119	28 162	29 193	27 295	26 848	30 613	32 755	31 892
Henegouwen .....	45 172	43 898	46 022	45 941	45 305	49 657	49 177	47 227
Luik .....	49 562	57 459	60 729	62 299	93 928	107 092	103 925	107 272
Limburg .....	26 127	39 236	42 391	40 651	32 684	35 947	33 344	34 015
Luxemburg .....	121 685	154 031	162 625	171 980	180 684	195 309	205 629	207 913
Namen .....	92 080	97 501	104 150	106 691	108 294	115 486	119 501	119 394
Oost-Vlaanderen .....	13 800	11 034	13 327	12 830	9 768	11 839	13 047	12 886
West-Vlaanderen .....	16 701	10 995	12 157	10 560	7 621	7 686	7 454	6 773
<b>Rijk :</b>	<b>434 596</b>	<b>489 423</b>	<b>521 495</b>	<b>519 781</b>	<b>541 140</b>	<b>590 817</b>	<b>601 064</b>	<b>600 530</b>

23. — Algemene landbouw- en bosbouwteiling op 15 mei 1970.

Gezamenlijke boscijendom

OMSCHRIJVING	EIGE					
	Staat			Provincies		
	Oppervlakte (ha)	Volume (100 m³)	Waarde (1 000 F)	Oppervlakte (ha)	Volume (100 m³)	Waarde (1 000 F)
<b>Loofhoutbossen :</b>						
Hooghout .....	26 113	43 893	3 012 041	817	1 358	73 655
Middelhout .....	7 487	5 518	323 749	306	253	14 702
Hakhout .....	1 799	822	8 162	43	26	315
Zaaiingen en aanplantingen van minder dan 15 jaar .....	618	—	14 062	15	—	87
Populierenbossen .....	348	272	16 707	56	53	3 050
<b>Totaal loofhout :</b>	<b>36 364</b>	<b>50 505</b>	<b>3 374 721</b>	<b>1 238</b>	<b>1 690</b>	<b>91 809</b>
<b>Naaldhoutbossen :</b>						
Gewone den :						
< 10 jaar .....	60	—	848	2	—	19
10 < 20 jaar .....	713	—	16 479	25	—	609
20 < 30 jaar .....	1 335	1 446	44 150	63	70	2 380
30 < 40 jaar .....	878	1 254	44 025	19	27	1 025
> 40 jaar .....	3 537	6 941	296 961	118	212	9 044
Kaalkap .....	196	—	—	—	—	—
<b>Totaal :</b>	<b>6 719</b>	<b>9 641</b>	<b>402 463</b>	<b>227</b>	<b>309</b>	<b>13 077</b>
Corsica-den :						
< 10 jaar .....	368	—	6 423	2	—	40
10 < 20 jaar .....	483	—	15 218	18	—	549
20 < 30 jaar .....	283	472	16 961	4	7	251
30 < 40 jaar .....	143	326	14 355	1	3	128
> 40 jaar .....	174	464	20 969	—	—	—
Kaalkap .....	2	—	—	—	—	—
<b>Totaal :</b>	<b>1 452</b>	<b>1 262</b>	<b>73 926</b>	<b>25</b>	<b>10</b>	<b>968</b>
Zwarte oostenrijkse den :						
< 10 jaar .....	6	—	256	—	—	—
10 < 20 jaar .....	45	—	2 555	1	—	15
20 < 30 jaar .....	4	7	110	2	2	67
30 < 40 jaar .....	5	7	195	—	—	1
> 40 jaar .....	41	75	2 319	—	—	—
Kaalkap .....	—	—	—	—	—	—
<b>Totaal :</b>	<b>101</b>	<b>89</b>	<b>5 435</b>	<b>3</b>	<b>2</b>	<b>83</b>
Japanse lariks :						
< 10 jaar .....	96	—	1 807	11	—	169
10 < 20 jaar .....	213	—	7 604	55	—	2 092
20 < 30 jaar .....	131	201	7 399	12	18	659
30 < 40 jaar .....	52	122	4 761	—	—	—
> 40 jaar .....	17	50	2 141	—	—	—
Kaalkap .....	1	—	—	—	—	—
<b>Totaal :</b>	<b>510</b>	<b>373</b>	<b>23 712</b>	<b>78</b>	<b>18</b>	<b>2 920</b>
Fijnspar :						
< 10 jaar .....	2 977	—	61 124	43	—	838
10 < 20 jaar .....	2 087	—	98 792	63	—	2 648
20 < 30 jaar .....	1 423	2 047	104 624	170	256	16 834
30 < 40 jaar .....	2 352	5 897	229 791	22	53	3 360
40 < 50 jaar .....	3 961	13 758	628 827	21	71	4 515
50 < 60 jaar .....	2 098	8 267	461 773	100	401	34 047
60 < 70 jaar .....	2 783	11 094	750 030	30	122	12 228
70 < 80 jaar .....	1 761	7 037	518 527	94	398	42 420
> 80 jaar .....	2 962	11 644	972 897	—	1	178
Kaalkap .....	1 242	—	—	—	—	—
<b>Totaal :</b>	<b>23 646</b>	<b>59 744</b>	<b>3 826 385</b>	<b>543</b>	<b>1 302</b>	<b>117 068</b>
Douglas :						
< 10 jaar .....	361	—	10 131	50	—	1 158
10 < 20 jaar .....	208	—	9 225	14	—	835
20 < 30 jaar .....	111	194	7 951	13	18	621
30 < 40 jaar .....	72	190	8 005	12	35	1 616
> 40 jaar .....	36	227	6 931	2	10	1 203
Kaalkap .....	—	—	—	—	—	—
<b>Totaal :</b>	<b>789</b>	<b>611</b>	<b>42 243</b>	<b>91</b>	<b>63</b>	<b>5 433</b>

## NAAR

Gemeente			Openbare instelling			Partikulieren			Totaal		
Oppervl. (ha)	Volume (100 m <sup>3</sup> )	Waarde (1 000 F)	Oppervl. (ha)	Volume (100 m <sup>3</sup> )	Waarde (1 000 F)	Oppervl. (ha)	Volume (100 m <sup>3</sup> )	Waarde (1 000 F)	Oppervl. (ha)	Volume (100 m <sup>3</sup> )	Waarde (1 000 F)
48 212	75 204	3 607 105	2 208	3 030	152 034	32 648	46 296	2 767 697	109 998	169 781	9 612 532
50 193	39 563	2 223 997	1 804	1 939	61 401	62 146	45 146	2 463 986	121 937	92 419	5 087 835
16 642	8 939	154 324	394	135	1 784	37 808	12 643	154 190	56 685	22 565	318 775
421	—	9 334	62	—	1 309	1 647	—	29 820	2 763	—	54 612
545	584	30 199	886	784	45 682	24 468	20 617	1 193 317	26 304	22 310	1 288 955
<b>116 013</b>	<b>124 290</b>	<b>6 024 959</b>	<b>5 355</b>	<b>5 888</b>	<b>262 210</b>	<b>158 716</b>	<b>124 702</b>	<b>6 609 010</b>	<b>317 686</b>	<b>307 075</b>	<b>16 362 709</b>
438	—	6 675	32	—	441	3 340	—	47 880	3 872	—	55 863
2 355	—	50 282	294	—	8 364	8 114	—	171 637	11 501	—	247 371
4 397	4 849	136 054	383	406	12 952	9 011	9 447	305 553	15 190	16 218	501 089
3 098	4 368	149 740	273	371	13 235	5 541	7 624	277 547	9 809	13 644	485 572
9 958	18 931	806 272	786	1 396	57 150	6 202	11 405	481 732	20 601	38 885	1 651 159
1 873	—	—	123	—	—	1 218	—	—	3 410	—	—
<b>22 118</b>	<b>28 148</b>	<b>1 149 023</b>	<b>1 891</b>	<b>2 173</b>	<b>92 142</b>	<b>33 426</b>	<b>28 476</b>	<b>1 284 349</b>	<b>64 382</b>	<b>68 747</b>	<b>2 941 054</b>
1 398	—	22 387	119	—	2 048	1 264	—	22 353	3 151	—	53 251
1 667	—	47 597	214	—	6 951	1 605	—	43 854	3 987	—	114 169
485	636	22 153	151	246	8 527	677	1 066	35 888	1 599	2 427	83 780
135	268	11 546	72	180	7 243	452	965	36 495	803	1 742	69 767
66	182	10 405	13	27	1 097	179	461	21 396	431	1 134	53 867
12	—	—	1	—	—	25	—	—	39	—	—
<b>3 763</b>	<b>1 086</b>	<b>114 088</b>	<b>570</b>	<b>453</b>	<b>25 866</b>	<b>4 201</b>	<b>2 492</b>	<b>159 986</b>	<b>10 011</b>	<b>5 303</b>	<b>374 834</b>
45	—	703	3	—	56	87	—	1 270	141	—	2 285
129	—	3 086	9	—	235	127	—	2 674	311	—	8 565
85	90	2 552	2	1	73	64	69	1 872	157	169	4 674
201	352	10 456	3	6	222	82	126	4 021	290	491	14 895
852	1 929	72 513	2	7	288	71	159	5 795	967	2 170	80 915
78	—	—	—	—	—	12	—	—	90	—	—
<b>1 390</b>	<b>2 371</b>	<b>89 310</b>	<b>19</b>	<b>14</b>	<b>874</b>	<b>443</b>	<b>354</b>	<b>15 632</b>	<b>1 956</b>	<b>2 830</b>	<b>111 334</b>
664	—	13 234	66	—	1 470	1 728	—	32 836	2 565	—	49 516
1 392	—	50 546	102	—	4 321	3 996	—	137 478	5 757	—	202 041
493	1 046	28 399	67	121	4 613	1 294	2 049	67 283	1 996	3 435	108 353
163	446	13 643	5	8	363	290	683	26 102	509	1 259	44 869
26	77	3 272	1	1	64	94	276	12 642	138	404	18 119
—	—	—	—	—	—	53	—	—	54	—	—
<b>2 739</b>	<b>1 569</b>	<b>109 094</b>	<b>240</b>	<b>130</b>	<b>10 831</b>	<b>7 455</b>	<b>3 008</b>	<b>276 341</b>	<b>11 021</b>	<b>5 098</b>	<b>422 898</b>
6 623	—	154 594	373	—	9 122	25 332	—	559 885	35 348	—	785 563
6 337	—	302 839	568	—	30 003	31 187	—	1 231 827	40 242	—	1 666 109
5 870	10 232	478 656	254	443	19 360	16 971	28 064	935 709	24 689	41 042	1 555 183
6 203	16 446	698 170	264	733	32 405	13 846	35 760	1 474 069	22 686	58 889	2 437 795
7 963	28 665	1 480 305	405	1 493	83 744	9 599	33 165	1 595 324	21 949	77 152	3 792 715
6 927	27 184	1 704 695	234	840	51 328	3 840	15 214	858 058	13 198	51 906	3 109 901
6 675	27 248	1 998 128	300	1 254	89 585	1 290	5 486	370 148	11 077	45 204	3 220 119
2 946	11 919	937 747	172	690	55 034	425	1 812	135 104	5 398	21 856	1 688 832
1 764	6 748	574 553	128	514	44 767	280	1 066	89 038	5 135	19 973	1 681 433
1 318	—	—	29	—	—	2 875	—	—	5 464	—	—
<b>52 625</b>	<b>128 442</b>	<b>8 329 687</b>	<b>2 727</b>	<b>5 967</b>	<b>415 348</b>	<b>105 644</b>	<b>120 567</b>	<b>7 249 162</b>	<b>185 185</b>	<b>316 022</b>	<b>19 937 650</b>
1 682	—	48 091	34	—	1 112	1 990	—	56 501	4 116	—	116 993
649	—	34 775	33	—	1 688	1 222	—	58 037	2 125	—	104 560
32	896	3 007	35	49	1 810	303	519	21 304	495	1 676	34 693
12	29	1 513	10	24	1 426	200	496	23 015	305	774	35 575
7	28	1 916	22	88	6 564	95	372	24 723	163	725	41 337
—	—	—	1	—	—	20	—	—	21	—	—
<b>2 382</b>	<b>953</b>	<b>89 302</b>	<b>135</b>	<b>161</b>	<b>12 600</b>	<b>3 830</b>	<b>1 387</b>	<b>183 580</b>	<b>7 226</b>	<b>3 175</b>	<b>333 158</b>

23. — Algemene landbouw- en bosbouw telling op 15 mei 1970. (vervolg)

Gezamenlijke boseigendom (vervolg).

OMSCHRIJVING	EIGE					
	Staat			Provincies		
	Oppervlakte (ha)	Volume (100 m <sup>3</sup> )	Waarde (1 000 F)	Oppervlakte (ha)	Volume (100 m <sup>3</sup> )	Waarde (1 000 F)
<b>Andere naaldhoutsoorten :</b>						
< 10 jaar .....	206	—	4 594	20	—	375
10 < 20 jaar .....	92	—	3 628	11	—	433
20 < 30 jaar .....	19	29	1 164	—	—	—
30 < 40 jaar .....	31	61	2 268	1	1	78
> 40 jaar .....	77	214	11 758	—	—	—
Kaalkap .....	—	—	—	—	—	—
<b>Totaal:</b>	<b>425</b>	<b>304</b>	<b>23 412</b>	<b>32</b>	<b>1</b>	<b>886</b>
<b>Totaal naaldhout soorten:</b>	<b>33 641</b>	<b>72 024</b>	<b>4 397 576</b>	<b>999</b>	<b>1 705</b>	<b>140 435</b>
<b>Totaal der loofbomen en naaldbomen:</b>	<b>70 005</b>	<b>122 529</b>	<b>7 772 297</b>	<b>2 236</b>	<b>3 395</b>	<b>232 244</b>
<b>Niet produktieve oppervlakten :</b>						
Bestendige boomkwekerijen .....	42	—	3 173	10	—	15
Boshuizen en -tuinen, weiden en teeltgronden .....	890	—	—	207	—	—
Arboretums .....	175	111	7 085	17	—	—
Groeven .....	17	—	—	—	—	—
Vijvers > 2 aren :						
oppervlakte .....	274	—	—	128	—	—
aantal .....	221	—	—	75	—	—
Allelei .....	3 841	—	—	89	—	—
<b>Totaal:</b>	<b>5 240</b>	<b>111</b>	<b>10 258</b>	<b>450</b>	<b>—</b>	<b>15</b>
<b>Algemeen totaal van het domein onderworpen aan de bosregeling:</b>	<b>75 245</b>	<b>122 640</b>	<b>7 782 555</b>	<b>2 687</b>	<b>3 395</b>	<b>232 259</b>
Vijvers buiten bos :						
> 2 aren : oppervlakte .....	157	—	—	113	—	—
aantal .....	108	—	—	59	—	—
Woeste gronden .....	13 018	—	—	109	—	—
<b>Gronderfwaarde:</b>			<b>3 475 902</b>			<b>120 084</b>
<b>Totale waarde:</b>			<b>11 258 457</b>			<b>352 343</b>
<b>Populieren :</b>						
<b>In bosverband geplante bomen :</b>						
< 10 jaar .....	21 960	—	—	480	—	—
10 < 20 jaar .....	14 833	81	—	3 866	11	—
20 < 30 jaar .....	7 100	86	—	3 140	38	—
> 30 jaar .....	4 493	105	—	210	4	—
<b>Totaal:</b>	<b>48 386</b>	<b>272</b>		<b>7 696</b>	<b>53</b>	
<b>In het bos verspreid groeiende populieren :</b>						
< 10 jaar .....	7 437	—	—	314	—	—
10 < 20 jaar .....	7 288	113	—	582	2	—
20 < 30 jaar .....	3 886	36	—	40	—	—
> 30 jaar .....	9 842	202	—	868	15	—
<b>Totaal:</b>	<b>28 453</b>	<b>351</b>		<b>1 804</b>	<b>17</b>	
<b>Lijnbeplantingen :</b>						
< 10 jaar .....	12 876	—	—	4 016	—	—
10 < 20 jaar .....	42 913	156	—	6 178	19	—
20 < 30 jaar .....	13 593	151	—	5 721	61	—
> 30 jaar .....	13 448	251	—	9 736	203	—
<b>Totaal:</b>	<b>82 830</b>	<b>558</b>		<b>25 651</b>	<b>283</b>	
<b>Totaal populieren:</b>	<b>159 669</b>	<b>1 181</b>		<b>35 151</b>	<b>353</b>	



NAAR

Gemeente			Openbare instelling			Partikulieren			Totaal		
Oppervl. (ha)	Volume (100 m³)	Waarde (1 000 F)	Oppervl. (ha)	Volume (100 m³)	Waarde (1 000 F)	Oppervl. (ha)	Volume (100 m³)	Waarde (1 000 F)	Oppervl. (ha)	Volume (100 m³)	Waarde (1 000 F)
266	—	5 856	23	—	428	765	—	13 676	1 280	—	24 929
91	—	3 197	5	—	142	602	—	17 751	801	—	25 151
29	28	1 730	3	3	132	265	328	10 791	316	388	13 817
40	43	3 757	2	4	244	112	186	7 908	187	295	14 255
31	98	4 738	24	78	4 311	119	304	16 667	251	694	37 474
2	—	—	2	—	—	224	—	—	228	—	—
<b>459</b>	<b>169</b>	<b>19 278</b>	<b>59</b>	<b>85</b>	<b>5 257</b>	<b>2 088</b>	<b>818</b>	<b>66 793</b>	<b>3 063</b>	<b>1 377</b>	<b>115 626</b>
<b>85 476</b>	<b>162 738</b>	<b>9 899 782</b>	<b>5 640</b>	<b>8 983</b>	<b>562 918</b>	<b>157 088</b>	<b>157 102</b>	<b>9 235 843</b>	<b>282 844</b>	<b>402 552</b>	<b>24 236 554</b>
<b>201 489</b>	<b>287 028</b>	<b>15 924 741</b>	<b>10 995</b>	<b>14 871</b>	<b>825 128</b>	<b>315 804</b>	<b>281 804</b>	<b>15 844 853</b>	<b>600 530</b>	<b>709 627</b>	<b>40 599 263</b>
7	—	136	1	—	—	139	—	—	198	—	3 324
248	—	—	97	—	—	3 081	—	—	4 524	—	—
42	65	2 767	—	—	—	180	—	—	414	176	9 852
524	—	—	10	—	—	808	—	—	1 360	—	—
75	—	—	8	—	—	2 005	—	—	2 490	—	—
123	—	—	32	—	—	3 468	—	—	3 919	—	—
2 030	—	—	62	—	—	1 380	—	—	7 403	—	—
<b>2 927</b>	<b>65</b>	<b>2 903</b>	<b>179</b>	<b>—</b>	<b>—</b>	<b>7 593</b>	<b>—</b>	<b>—</b>	<b>16 388</b>	<b>176</b>	<b>13 176</b>
<b>204 416</b>	<b>287 093</b>	<b>15 927 644</b>	<b>11 174</b>	<b>14 871</b>	<b>825 128</b>	<b>323 397</b>	<b>281 804</b>	<b>15 844 853</b>	<b>616 918</b>	<b>709 803</b>	<b>40 612 439</b>
274	—	—	80	—	—	5 252	—	—	5 876	—	—
250	—	—	114	—	—	8 046	—	—	8 577	—	—
3 030	—	—	283	—	—	15 451	—	—	31 890	—	—
		<b>9 457 430</b>			<b>538 208</b>			<b>15 692 626</b>			<b>29 284 250</b>
		<b>25 385 074</b>			<b>1 363 336</b>			<b>31 537 479</b>			<b>69 896 689</b>
aantal			aantal			aantal			aantal		
26 683	—	—	57 138	—	—	1 879 899	—	—	1 986 160	—	—
63 573	374	—	65 494	373	—	2 063 891	11 273	—	2 211 657	12 112	—
16 263	169	—	22 433	299	—	530 380	6 657	—	579 316	7 249	—
2 768	40	—	5 369	109	—	121 360	2 687	—	134 200	2 945	—
<b>109 287</b>	<b>583</b>	<b>—</b>	<b>150 434</b>	<b>781</b>	<b>—</b>	<b>4 595 530</b>	<b>20 617</b>	<b>—</b>	<b>4 911 333</b>	<b>22 306</b>	<b>—</b>
13 945	—	—	3 403	—	—	139 448	—	—	164 547	—	—
13 749	55	—	10 927	54	—	185 579	951	—	218 125	1 175	—
4 563	54	—	2 867	31	—	77 934	902	—	89 290	1 023	—
5 278	104	—	1 726	36	—	38 861	776	—	56 575	1 133	—
<b>37 535</b>	<b>213</b>	<b>—</b>	<b>18 923</b>	<b>121</b>	<b>—</b>	<b>441 822</b>	<b>2 629</b>	<b>—</b>	<b>528 537</b>	<b>3 331</b>	<b>—</b>
34 352	—	—	34 172	—	—	858 442	—	—	943 858	—	—
64 701	289	—	50 865	196	—	1 156 131	3 361	—	1 320 788	4 021	—
23 965	253	—	21 279	212	—	294 498	2 373	—	359 056	3 050	—
11 061	225	—	2 481	40	—	94 241	1 476	—	130 967	2 195	—
<b>134 079</b>	<b>767</b>	<b>—</b>	<b>108 797</b>	<b>448</b>	<b>—</b>	<b>2 403 312</b>	<b>7 210</b>	<b>—</b>	<b>2 754 669</b>	<b>9 266</b>	<b>—</b>
<b>280 901</b>	<b>1 563</b>	<b>—</b>	<b>278 154</b>	<b>1 350</b>	<b>—</b>	<b>7 440 664</b>	<b>30 456</b>	<b>—</b>	<b>8 194 539</b>	<b>34 903</b>	<b>—</b>

## 24. — Waarde van de landbouw- en tuinbouwproductie.

TEELTJAREN	Akkerbouwproductie		Veeteeltproductie		Totaal
	Landbouw	Tuinbouw	Produkten	Waarde van de evolutie van de veestapel	
(× 1 000 000 F)					
1961 .....	8 669	9 835	35 366	+ 1 401	55 271
1962 .....	9 854	11 807	35 481	+ 390	57 532
1963 .....	9 137	12 317	41 315	- 2 456	60 313
1964 .....	10 802	13 026	40 463	+ 305	64 596
1965 .....	10 330	13 582	44 920	+ 1 106	69 938
1966 .....	11 014	14 474	46 937	+ 179	72 604
1967 .....	11 037	15 510	48 608	+ 872	76 027
1968 .....	11 255	15 052	53 932	+ 1 378	81 617
1969 .....	12 364	16 451	58 704	+ 2 338	89 857
1970 .....	11 189	17 125	61 562	+ 1 895	91 771
1971 .....	13 408	18 928	66 934	- 1 057	98 213
1972 .....	15 121	20 248	73 770	+ 2 521	111 660

N.B. — De waarde van de landbouwproductie vertegenwoordigt de bruto-waarde; ze heeft betrekking op het deel van de produktie voor de handel bestemd alsmede op het deel van de produktie ter plaatse verbruikt in het gezin van de exploitant.  
Het deel van de produktie door de hoedieren verbruikt komt niet in aanmerking, het werd omgezet onder vorm van veeteeltprodukten.

## 25. — Lonen en pachten in de landbouw.

HALFJAAR	A. Lonen (F/uur)												B. Pachten (F/ha)			
	Bestendige geschoolde landbouwarbeiders				Bestendige ongeschoolde landbouwarbeiders				Niet bestendige landbouwarbeiders				Ganse bedrijven	Losse percelen akkerland	Blijvend grasland	
	Mannen		Vrouwen		Mannen		Vrouwen		Mannen		Vrouwen					
	A	B	A	B	A	B	A	B	A	B	A	B				
1966																
1 <sup>e</sup> halfjaar ...	36	41	..	..	30	36	25	29	..	..	..	..	3 121	2 948	2 975	
2 <sup>e</sup> halfjaar ...	36	42	..	..	31	36	25	30	..	..	..	..				
1967																
1 <sup>e</sup> halfjaar ...	37	43	..	..	32	38	26	31	..	..	..	..	3 230	3 078	3 112	
2 <sup>e</sup> halfjaar ...	39	45	..	..	32	38	27	32	..	..	..	..				
1968																
1 <sup>e</sup> halfjaar ...	41	46	..	..	34	40	28	33	..	..	..	..	3 298	3 149	3 204	
2 <sup>e</sup> halfjaar ...	42	47	..	..	35	40	29	34	..	..	..	..				
1969																
1 <sup>e</sup> halfjaar ...	42	49	..	..	36	42	30	35	..	..	..	..	3 432	3 212	3 311	
2 <sup>e</sup> halfjaar ...	44	51	..	..	38	43	31	37	..	..	..	..				
1970																
1 <sup>e</sup> halfjaar ...	45	53	..	..	39	45	32	38	..	..	..	..	3 481	3 286	3 382	
2 <sup>e</sup> halfjaar ...	48	55	..	..	40	47	34	40	..	..	..	..				
1971																
1 <sup>e</sup> halfjaar ...	50	58	43	48	45	50	37	42	46	52	38	43	3 388	3 225	3 318	
2 <sup>e</sup> halfjaar ...	53	61	43	49	45	52	38	44	49	55	40	45				
1972																
1 <sup>e</sup> halfjaar ...	57	65	46	51	47	55	40	46	53	60	41	47	3 440	3 277	3 346	
2 <sup>e</sup> halfjaar ...	60	68	48	54	50	58	43	49	55	62	44	51				

A = met kost; B = zonder kost.

## 26. — Aantal jachtverloven.

(Bron : Ministerie van Landbouw.)

PROVINCIES	Jachtseizoen								Rechten ten voordele van de Staat (× 1 000 F)	
	1971-1972				1972-1973				1971-1972	1972-1973
	Dag-verloven	Zondags-verloven	Jacht-vergunningen	Totaal	Dag-verloven	Zondags-verloven	Jacht-vergunningen	Totaal		
Antwerpen .....	2 681	56	30	2 767	2 615	48	45	2 708	10 696	10 429
Brabant .....	5 514	244	299	6 057	5 553	198	316	6 067	22 591	22 632
Henegouwen .....	4 063	267	183	4 513	4 074	261	183	4 518	16 854	16 880
Luik .....	3 502	129	214	3 845	3 494	97	136	3 727	14 299	14 101
Limburg .....	2 214	50	14	2 278	2 273	40	21	2 334	8 833	9 043
Luxemburg .....	1 844	43	88	1 975	1 801	44	117	1 962	7 435	7 298
Namen .....	2 490	66	90	2 646	2 475	68	91	2 634	10 034	9 982
Oost-Vlaanderen .....	2 084	111	40	2 235	2 147	97	34	2 278	8 519	8 721
West-Vlaanderen .....	1 722	88	155	1 965	1 734	94	165	1 993	7 148	7 222
<i>Rijk:</i>	<b>26 114</b>	<b>1 054</b>	<b>1 113</b>	<b>28 281</b>	<b>26 166</b>	<b>947</b>	<b>1 108</b>	<b>28 221</b>	<b>106 409</b>	<b>106 308</b>



**Visserij**



## 1. — Aantal afgeleverde visverloven.

(Bron : Ministerie van Landbouw.)

PROVINCIES	Verloven van						Totaal	Geboekte ontvangsten F (1)
	30 F	60 F	80 F	140 F	360 F	500 F		
1969								
Antwerpen .....	406	228	14 882	14 030	553	248	30 347	3 532 068
Brabant .....	914	438	9 799	11 300	557	1 202	24 210	3 238 732
Henegouwen .....	560	354	16 501	16 273	1 191	952	35 831	4 509 952
Luik .....	465	141	22 415	12 684	2 094	1 936	39 735	5 261 346
Limburg .....	363	234	6 893	6 511	364	56	14 421	1 657 634
Luxemburg .....	308	7	13 913	2 155	293	839	17 515	1 928 764
Namen .....	224	57	12 562	5 788	1 393	971	20 995	2 784 958
Oost-Vlaanderen .....	227	209	6 239	9 343	206	215	16 439	2 023 412
West-Vlaanderen .....	291	303	7 925	10 001	72	983	19 575	2 586 974
<b>Uitgereikte verloven:</b>	<b>3 758</b>	<b>1 971</b>	<b>111 129</b>	<b>88 085</b>	<b>6 723</b>	<b>7 402</b>	<b>219 068</b>	<b>27 523 840</b>
1970								
Antwerpen .....	416	177	14 962	14 215	623	282	30 675	3 607 278
Brabant .....	859	398	9 668	11 475	585	1 153	24 138	3 290 470
Henegouwen .....	449	419	16 213	16 873	1 269	1 097	36 320	4 698 334
Luik .....	409	112	21 852	12 588	2 064	2 091	39 116	5 266 722
Limburg .....	271	187	6 749	6 947	404	73	14 631	1 726 656
Luxemburg .....	263	28	14 072	2 313	295	920	17 891	2 003 166
Namen .....	186	50	11 664	6 008	1 467	1 120	20 495	2 832 286
Oost-Vlaanderen .....	186	185	6 479	10 332	219	249	17 650	2 204 286
West-Vlaanderen .....	258	278	7 616	10 795	75	1 138	20 160	2 750 548
<b>Uitgereikte verloven:</b>	<b>3 297</b>	<b>1 834</b>	<b>109 275</b>	<b>91 546</b>	<b>7 001</b>	<b>8 123</b>	<b>221 076</b>	<b>28 379 746</b>
1971								
Antwerpen .....	303	194	14 762	14 659	684	298	30 900	3 683 164
Brabant .....	769	393	9 741	12 326	628	1 369	25 226	3 477 688
Henegouwen .....	328	196	16 802	18 123	1 556	1 312	38 317	5 095 568
Luik .....	303	103	20 889	12 756	2 272	2 360	38 683	5 403 990
Limburg .....	264	192	7 255	7 707	499	76	15 993	1 910 130
Luxemburg .....	251	35	15 431	2 571	324	1 185	19 797	2 279 810
Namen .....	161	65	11 404	6 485	1 908	1 196	21 219	3 063 340
Oost-Vlaanderen .....	129	186	7 249	11 837	241	242	19 884	2 477 360
West-Vlaanderen .....	200	268	8 002	11 854	78	1 280	21 682	2 998 582
<b>Uitgereikte verloven:</b>	<b>2 708</b>	<b>1 632</b>	<b>111 535</b>	<b>98 318</b>	<b>8 190</b>	<b>9 318</b>	<b>231 701</b>	<b>30 389 632</b>

(1) De ontvangsten omvatten eveneens de posttaksen, min de vernietigde en de verwisselde verloven.

2. — Zeevisserij. — 1933 tot 1972.

Hoeveelheid en waarde van de in België geloste vis.

(Bron : Ministerie van Landbouw.)

JAREN	Bodemvissen		Pelagische vissen		Schaal- en weekdieren		Totaal	
	Hoeveelheid × 1 000 kg	Waarde × 1 000 F	Hoeveelheid × 1 000 kg	Waarde × 1 000 F	Hoeveelheid × 1 000 kg	Waarde × 1 000 F	Hoeveelheid × 1 000 kg	Waarde × 1 000 F
1933	19 161	68 866	7 801	6 513	180	465	27 142	75 844
1934	18 352	68 590	10 163	9 044	247	476	28 762	78 110
1935	20 439	79 968	15 411	8 933	2 987	12 750	38 837	101 651
1936	23 762	93 578	12 762	11 484	3 850	15 164	40 374	120 226
1937	27 219	98 325	7 344	6 318	4 344	13 785	38 907	118 428
1938	28 492	101 725	7 498	6 826	3 145	14 828	39 135	123 379
1939	26 279	88 655	10 590	17 075	2 991	12 523	39 860	116 253
1940	..	..	..	..	..	..	..	..
1941	602	9 278	1 470	12 952	1 663	17 163	3 735	39 393
1942	1 581	22 326	19 204	142 721	1 371	12 660	22 156	177 707
1943	2 546	34 821	57 897	367 832	122	1 078	60 565	403 731
1944	740	11 081	49 135	257 756	—	—	49 875	268 837
1945	12 981	276 356	32 269	175 401	354	12 005	45 604	463 762
1946	29 575	304 148	38 545	103 850	1 574	37 873	69 694	445 871
1947	39 903	408 227	33 264	99 516	2 203	41 618	75 370	549 361
1948	36 605	340 293	25 320	74 246	2 515	47 511	64 440	462 050
1949	39 690	373 872	19 502	47 146	2 120	43 648	61 312	464 666
1950	37 634	335 050	13 492	42 203	2 054	45 070	53 180	422 323
1951	38 289	386 239	10 637	42 233	2 557	54 286	51 483	482 758
1952	43 025	392 835	15 970	51 793	3 218	57 690	62 213	502 318
1953	43 510	379 443	18 908	53 059	2 660	58 756	65 078	491 258
1954	40 549	405 560	18 693	54 184	2 207	49 702	61 449	509 446
1955	45 323	427 640	21 319	75 167	2 862	59 289	69 504	562 096
1956	44 153	429 456	10 542	47 629	3 799	80 748	58 494	557 833
1957	42 933	424 797	4 680	19 161	1 945	48 430	49 558	492 388
1958	43 927	454 850	4 245	21 811	1 919	34 420	50 091	511 081
1959	38 748	422 586	4 824	22 569	2 343	45 695	45 915	490 850
1960	41 530	479 029	4 373	19 208	1 666	37 797	47 569	536 034
1961	40 130	488 141	4 097	17 385	2 145	45 397	46 372	550 923
1962	43 925	527 252	2 520	16 688	1 441	42 691	47 886	586 631
1963	45 831	592 657	3 936	15 900	1 886	47 285	51 654	655 841
1964	37 913	535 505	7 841	19 995	1 912	44 252	47 666	599 752
1965	44 268	622 428	2 141	12 120	1 669	55 392	48 078	689 940
1966	43 235	612 342	2 100	10 141	1 970	61 240	47 305	683 723
1967	48 519	712 341	1 000	5 458	2 122	64 734	51 641	782 534
1968	53 386	724 209	663	3 533	1 867	70 812	55 916	798 554
1969	46 567	737 695	1 065	6 801	2 327	76 376	49 958	820 872
1970	42 529	837 301	1 343	8 095	2 520	80 263	46 392	925 659
1971	47 322	919 166	907	6 999	1 941	73 584	50 170	999 749
1972 (1)	43 568	926 854	1 550	11 864	2 084	77 697	47 202	1 016 415

(1) Verhandelde hoeveelheden (Koninklijk besluit van 10 maart 1971).



## 3. — Zeevisserij. — 1972.

## Hoeveelheid en waarde van de geloste vis in de Belgische visserijhavens.

VISSOORTEN	Oostende		Zeebrugge		Nieuwpoort		Totaal	
	Hoeveelheid × 1 000 kg	Waarde × 1 000 F	Hoeveelheid × 1 000 kg	Waarde × 1 000 F	Hoeveelheid × 1 000 kg	Waarde × 1 000 F	Hoeveelheid × 1 000 kg	Waarde × 1 000 F
<b>Bodemvis :</b>								
Schelvis .....	1 569	19 248	124	1 509	8	96	1 701	20 853
Kabeljauw .....	13 422	210 944	4 511	71 815	1 631	26 292	19 564	309 051
Koolvis .....	2 026	22 649	4	50	2	30	2 032	22 729
Wijting .....	1 626	19 463	535	6 603	295	3 560	2 456	29 626
Pollak .....	117	2 026	5	86	1	8	123	2 120
Leng .....	1 086	20 570	3	29	—	1	1 089	20 600
Heek .....	120	3 310	31	580	—	2	151	3 892
Steenbolc .....	195	1 416	90	521	40	218	325	2 155
Schol .....	888	12 008	3 192	43 222	202	2 807	4 282	58 037
Bot .....	38	119	8	51	2	9	48	179
Schar .....	260	3 292	255	2 554	54	748	569	6 594
Tong .....	739	66 003	1 852	181 384	136	13 182	2 727	260 569
Tarbot .....	35	3 632	131	13 066	11	1 182	177	17 880
Griet .....	46	2 584	168	9 453	10	612	224	12 649
Tongschar .....	372	8 902	294	8 950	41	1 304	707	19 156
Schartong .....	311	4 899	81	1 850	—	9	392	6 758
Heilbot .....	51	3 424	—	—	—	—	51	3 424
Roggen .....	791	19 925	709	16 907	93	2 465	1 593	39 297
Rode Poon .....	36	610	26	467	6	140	68	1 217
Grauwe Poon .....	81	701	59	601	18	184	158	1 486
Engelse soldaat .....	357	6 675	43	723	21	494	421	7 892
Zeewolf .....	32	506	1	13	—	—	33	519
Hozemondhammen .....	145	9 110	72	4 325	2	164	219	13 599
Noorse schelvis .....	2 282	37 673	—	—	—	—	2 282	37 673
Zeehaai .....	810	10 549	247	3 700	81	1 054	1 138	15 303
Hondshaai .....	241	2 599	117	1 060	24	355	382	4 014
Andere soorten .....	375	5 540	19	275	15	397	409	6 212
Varia .....	241	3 260	5	92	1	18	247	3 370
<b>Totaal :</b>	<b>28 292</b>	<b>501 637</b>	<b>12 582</b>	<b>369 886</b>	<b>2 694</b>	<b>55 331</b>	<b>43 568</b>	<b>926 854</b>
<b>Pelagische vis :</b>								
Horsmakreel .....	60	186	—	2	6	13	66	201
Haring .....	895	7 174	94	751	276	2 285	1 265	10 210
Makreel .....	64	586	13	112	17	153	94	851
Sprot .....	71	226	23	164	24	123	118	513
Andere soorten .....	4	13	1	14	1	55	6	82
Varia .....	1	5	—	—	—	2	1	7
<b>Totaal :</b>	<b>1 095</b>	<b>8 190</b>	<b>131</b>	<b>1 043</b>	<b>324</b>	<b>2 631</b>	<b>1 550</b>	<b>11 864</b>
<b>Schaal- en weekdieren :</b>								
Garnaal .....	113	7 327	691	36 580	62	4 497	866	48 404
Noorse kreeft .....	83	4 448	204	14 489	—	—	287	18 937
Krab .....	38	189	156	1 373	1	6	195	1 568
Zeekreeft .....	2	196	—	—	—	—	2	196
Inktvis .....	84	1 631	21	258	1	7	106	1 896
Wulk .....	31	329	492	4 797	3	31	526	5 157
Schelp .....	34	439	58	976	3	33	95	1 448
Andere soorten .....	3	57	2	9	—	1	5	67
Varia .....	1	14	1	10	—	—	2	24
<b>Totaal :</b>	<b>389</b>	<b>14 630</b>	<b>1 625</b>	<b>58 492</b>	<b>70</b>	<b>4 575</b>	<b>2 084</b>	<b>77 697</b>
<b>Algemeen totaal :</b>	<b>29 776</b>	<b>524 457</b>	<b>14 338</b>	<b>429 421</b>	<b>3 088</b>	<b>62 537</b>	<b>47 202</b>	<b>1 016 415</b>

4. — Zeevisserij : geloste hoeveelheden in absolute cijfers en %.

VISSOORTEN	1968		1969		1970		1971		1972	
	× 1 000 kg	%	× 1 000 kg	%	× 1 000 kg	%	× 1 000 kg	%	× 1 000 kg	%
<b>Bodemvis :</b>										
Schelvis .....	1 638	2,9	4 330	8,7	4 154	9,0	1 889	3,8	1 701	3,6
Kabeljauw .....	20 338	36,4	14 114	28,3	10 305	22,2	19 009	38,0	19 564	41,4
Koolvis .....	2 804	5,0	3 570	7,1	3 608	7,8	3 028	6,0	2 032	4,3
Wijting .....	4 383	7,8	3 341	6,7	3 482	7,5	2 540	5,1	2 456	5,2
Pollak .....	203	0,4	129	0,3	145	0,3	103	0,2	123	0,3
Leng .....	1 203	2,2	1 187	2,3	1 702	3,7	1 700	3,4	1 089	2,3
Heek .....	144	0,3	179	0,4	167	0,4	128	0,3	151	0,3
Steenbolk .....	133	0,2	129	0,3	333	0,7	302	0,6	325	0,7
Schol .....	5 396	9,7	4 516	9,0	4 779	10,3	4 595	9,2	4 282	9,1
Bot .....	65	0,1	50	0,1	47	0,1	55	0,1	48	0,1
Schar .....	335	0,6	325	0,7	357	0,8	403	0,8	569	1,2
Tong .....	4 271	7,6	3 712	7,4	3 840	8,3	3 834	7,6	2 727	5,8
Tarbot .....	315	0,6	255	0,5	217	0,5	216	0,4	177	0,4
Griet .....	166	0,3	169	0,3	157	0,3	201	0,4	224	0,5
Tongschar .....	640	1,1	494	1,0	673	1,5	759	1,5	707	1,5
Schartong .....	427	0,8	458	0,9	555	1,2	461	0,9	392	0,8
Heilbot .....	146	0,3	90	0,2	58	0,1	61	0,1	51	0,1
Roggen .....	2 624	4,7	2 770	5,5	2 386	5,1	2 023	4,0	1 593	3,4
Rode Poon .....	77	0,1	73	0,1	67	0,1	51	0,1	68	0,1
Grauwe Poon .....	239	0,4	210	0,4	228	0,5	217	0,4	158	0,3
Engelse soldaat .....	522	0,9	466	0,9	414	0,9	361	0,7	421	0,9
Zeewolf .....	112	0,2	99	0,2	127	0,3	92	0,2	33	0,1
Hozemondhammen .....	335	0,6	233	0,5	308	0,7	261	0,5	219	0,5
Noorse schelvis .....	4 120	7,4	3 229	6,4	2 120	4,6	2 674	5,4	2 282	4,8
Zeehaai .....	1 535	2,7	1 340	2,7	1 058	2,3	1 197	2,4	1 138	2,4
Hondshaai .....	383	0,7	383	0,8	439	0,9	414	0,8	382	0,8
Andere soorten .....	432	0,8	382	0,8	387	0,8	424	0,8	409	0,9
Varia .....	400	0,7	333	0,7	416	0,9	324	0,6	247	0,5
<b>Totaal :</b>	<b>53 386</b>	<b>95,5</b>	<b>46 566</b>	<b>93,2</b>	<b>42 529</b>	<b>91,8</b>	<b>47 322</b>	<b>94,3</b>	<b>43 568</b>	<b>92,3</b>
<b>Pelagische vis :</b>										
Horsmakreel .....	37	0,1	35	0,1	32	0,1	39	0,1	66	0,1
Haring .....	135	0,3	454	0,9	750	1,5	654	1,3	1 265	2,8
Makreel .....	74	0,1	148	0,3	31	0,1	84	0,2	94	0,2
Sprot .....	402	0,7	405	0,8	528	1,1	125	0,2	118	0,2
Andere soorten .....	16	—	22	—	2	—	4	—	6	—
Varia .....	—	—	1	—	—	—	1	—	1	—
<b>Totaal :</b>	<b>664</b>	<b>1,2</b>	<b>1 065</b>	<b>2,1</b>	<b>1 343</b>	<b>2,8</b>	<b>907</b>	<b>1,8</b>	<b>1 550</b>	<b>3,3</b>
<b>Schaal- en weekdieren :</b>										
Garnaal .....	957	1,8	1 371	2,7	1 363	2,9	904	1,9	866	1,9
Noorse kreeft .....	456	0,8	450	0,9	460	1,0	363	0,7	287	0,6
Krab .....	80	0,1	89	0,2	152	0,3	163	0,3	195	0,4
Zeekreeft .....	2	—	1	—	—	—	—	—	2	—
Inktvis .....	93	0,1	126	0,3	226	0,5	96	0,2	106	0,2
Wulk .....	278	0,5	287	0,6	302	0,7	362	0,7	526	1,1
Schelp .....	} 1	—	} 3	—	} 17	—	} 53	0,1	95	0,2
Andere soorten .....									5	—
Varia .....									2	—
<b>Totaal :</b>	<b>1 867</b>	<b>3,3</b>	<b>2 327</b>	<b>4,7</b>	<b>2 520</b>	<b>5,4</b>	<b>1 941</b>	<b>3,9</b>	<b>2 084</b>	<b>4,4</b>
<b>Algemeen totaal :</b>	<b>55 917</b>	<b>100,0</b>	<b>49 958</b>	<b>100,0</b>	<b>46 392</b>	<b>100,0</b>	<b>50 170</b>	<b>100,0</b>	<b>47 202</b>	<b>100,0</b>

5. — Gemiddelde maandelijkse prijzen per kg van de voornaamste vissoorten <sup>(1)</sup>

(Bron : Ministerie van Landbouw.)

MAANDEN	Kabeljauw	Pladijs	Rog	Schelvis	Tarbot	Tong	Haring
(Frank)							
JAAR 1971							
Januari .....	12,99	9,23	15,40	14,36	72,73	95,37	8,44
Februari .....	11,40	8,04	17,40	16,29	81,22	92,29	9,60
Maart .....	12,64	9,59	18,75	12,39	87,11	91,40	—
April .....	12,33	13,24	26,03	10,88	111,47	83,34	12,29
Mei .....	11,55	11,57	21,51	10,62	88,32	77,81	—
Juni .....	12,15	13,10	22,27	11,19	83,74	93,25	—
Juli .....	9,71	12,40	17,58	9,41	84,72	99,51	—
Augustus .....	11,32	14,86	21,45	9,37	90,78	93,98	—
September .....	13,40	13,88	19,14	10,05	85,49	86,34	14,88
Oktober .....	14,63	15,25	23,29	14,63	78,79	90,85	12,75
November .....	13,55	17,34	22,30	17,54	80,20	90,22	8,53
December .....	11,63	9,16	19,91	13,91	79,32	78,05	7,04
Jaar 1971 .....	12,37	11,34	19,90	11,29	83,95	86,85	8,29
JAAR 1972							
Januari .....	15,17	9,77	24,96	14,37	79,94	88,03	8,52
Februari .....	12,82	9,30	23,40	14,91	97,56	92,52	9,08
Maart .....	13,04	10,54	21,18	12,65	100,02	76,04	6,61
April .....	15,26	16,03	25,47	12,03	123,49	79,15	20,82
Mei .....	14,88	13,59	26,56	12,54	112,68	76,56	—
Juni .....	12,30	13,34	24,13	9,92	100,10	96,24	8,03
Juli .....	11,42	11,31	19,74	8,97	94,24	103,73	7,79
Augustus .....	16,32	17,85	26,66	11,56	110,71	117,31	13,02
September .....	18,37	16,40	25,16	10,80	101,28	118,44	14,83
Oktober .....	18,09	17,43	25,45	13,19	95,83	116,98	10,63
November .....	20,11	20,60	27,58	16,86	92,60	118,64	8,01
December .....	23,47	15,70	28,63	23,06	118,34	136,21	7,81
Jaar 1972 .....	15,80	13,55	24,67	12,26	100,74	95,55	8,07

(1) Prijzen betaald aan de vissers.

## 6. — Bedrijvigheid der Belgische visserijvloot.

(Bron : Ministerie van Landbouw.)

JAREN	Totaal		Gemiddelde vangst				Vis gevangen met					
	zeedagen	visdagen	per zeedag		per visdag		motorsloepen		stomers		Totaal	
	Aantal	Aantal	Hoeveelheid kg	Waarde F	Hoeveelheid kg	Waarde F	Hoeveelheid × 1 000 kg	Waarde × 1 000 F	Hoeveelheid × 1 000 kg	Waarde × 1 000 F	Hoeveelheid × 1 000 kg	Waarde × 1 000 F
1958	76 747	66 554	653	6 660	753	7 679	43 900	462 746	6 191	48 335	50 091	511 081
1959	76 501	66 104	600	6 416	695	7 425	40 903	456 132	5 012	34 718	45 915	490 850
1960	71 212	60 714	668	7 527	783	8 829	43 736	505 229	3 833	30 804	47 569	536 034
1961	61 525	57 483	754	8 955	807	9 584	42 988	520 844	3 384	30 079	46 372	550 923
1962	65 843	55 863	727	8 910	857	10 501	43 397	549 524	4 488	37 107	47 886	586 631
1963	63 488	53 038	814	10 330	974	12 365	47 871	623 569	3 783	32 273	51 654	655 841
1964	59 615	47 427	799	10 060	1 005	12 645	47 575	598 874	91	878	47 666	599 752
1965	59 741	48 942	805	11 549	982	14 097	48 078	689 940	—	—	48 078	689 940
1966	54 470	46 676	868	12 552	1 013	14 648	47 305	683 723	—	—	47 305	683 723
1967	55 809	49 009	925	14 021	1 054	15 967	51 641	782 534	—	—	51 641	782 534
1968	61 168	53 555	914	13 055	1 044	14 910	55 917	798 555	—	—	55 917	798 555
1969	58 797	50 898	850	13 961	982	16 128	49 958	820 872	—	—	49 958	820 872
1970	57 372	49 137	808	16 134	944	18 838	46 392	925 659	—	—	46 392	925 659
1971	56 465	48 848	889	17 706	1 027	20 467	50 170	999 749	—	—	50 170	999 749
1972	53 458	47 532	906	19 165	1 019	21 554	48 468	1 024 526	—	—	48 468	1 024 526



# Nijverheid

# 1. — Algemene resultaten van de jaarlijkse produktiestatistieken.

Vestigingen die op 30 september 5 of meer werklieden tewerkstellen.

OMSCHRIJVING	Jaren	Aantal werklieden	Bedrag van de lonen	Bedrag van de weden	Andere personeels- uitgaven	Totale waarde van de verbruikte goederen (12)
(× 1 000 F)						
Graverijen, groeven, aanverwante industrieën en exploitatie van terrils (4) ...	1967	10 899	1 232 353	372 360	639 933	1 989 422
	1968	10 467	1 244 947	406 028	678 913	2 024 850
	1969	10 318	1 336 576	443 818	745 116	2 140 219
	1970(*)	10 206	1 452 698	506 423	845 300	2 624 326
Nijverheid van de bereiding en van de conserven van vis-, week- en schaaldieren .....	1967	834	65 674	23 342	32 655	493 268
	1968	792	63 707	21 167	32 553	420 637
	1969	809	65 706	23 212	34 018	447 688
	1970	923	74 773	23 568	37 739	552 023
Fabricage van vleespreparaten en -conserven .....	1970	3 968	469 292	151 151	250 077	6 915 498
Confituur- en stroopfabrieken, fabrieken van fruitconserven en aanverwante industrieën .....	1967	1 105	73 563	31 429	36 776	591 184
	1968	1 364	86 569	32 787	42 633	608 472
	1969	1 036	81 939	33 328	43 691	598 959
	1970	1 003	92 648	34 908	49 166	666 907
Fabrieken van groentenconserven .....	1967	3 451	220 911	64 017	95 944	1 196 723
	1968	2 825	204 580	67 793	92 024	1 132 030
	1969	3 346	249 166	83 369	113 260	1 419 042
	1970	3 710	292 628	101 448	139 410	1 721 026
Zuivelnijverheid .....	1967	7 177	739 057	295 345	370 595	18 014 383
	1968	6 792	765 313	329 737	395 192	18 742 569
	1969	7 030	858 870	389 278	470 601	17 635 550
	1970	6 841	944 136	447 472	541 294	17 755 727
	1971	6 593	1 008 484	464 018	592 468	17 300 486
Graanbewerkende nijverheid .....	1967	2 939	312 495	203 129	196 753	6 386 900
	1968	2 778	320 341	219 634	217 936	6 358 256
	1969	2 769	333 660	236 818	226 519	6 599 817
	1970	2 594	341 973	250 256	241 445	6 743 959
Bakkerijen, bakkerijen-banketbakkerijen, banketbakkerijen .....	1967	5 505	576 550	84 190	250 802	1 621 472
	1968	5 548	606 204	91 370	280 759	1 701 006
	1969	5 580	659 090	105 319	300 702	1 680 114
	1970	5 533	689 571	116 334	335 682	1 691 990
Koekjes-, beschuit- en peperkoek-nijverheid .....	1967	5 127	375 556	104 800	174 289	1 551 366
	1968	4 622	371 224	108 655	179 781	1 589 768
	1969	4 922	401 990	117 964	207 517	1 928 604
	1970	5 011	464 024	132 575	252 198	2 174 902
Suikerfabrieken en suikerraffinaderijen (5)	1967	4 526	466 741	198 317	338 959	4 310 603
	1968	4 349	515 526	214 662	375 823	5 857 451
	1969	4 174	536 425	240 804	410 436	6 128 535
	1970	3 765	553 569	267 578	453 660	6 390 867
Chocolade- en suikergoednijverheid ....	1967	6 296	495 731	222 640	250 932	3 262 389
	1968	5 976	508 119	230 548	267 535	3 681 099
	1969	5 319	485 045	227 512	262 024	3 931 035
	1970	6 000	590 566	289 640	330 759	4 195 376

(1) Inbegrepen, gebeurlijk andere waarden welke betrekking hebben op de berekening van de toegevoegde waarde (zie: «Bepalingen en statistische methoden»).

(2) + = vermeerdering; — = vermindering. — (3) Vestigingen die 20 of meer personen tewerkgesteld hebben. — (4) Betreft alle vestigingen

(5) Inbegrepen de cijfers betreffende de invertsuikerfabrieken, (108 op 30 september 1970).

(6) Inbegrepen de inkoopwaarde van de goederen gekocht om in dezelfde vorm voortverkocht of afgestaan te worden.

(7) Inbegrepen de waarde van de verkoop van goederen die de vestigingen verlaten hebben zonder er een bewerking ondergaan te hebben (handel).

Waarvan voor het verbruik van brandstoffen en energie	Diverse uitgaven	Waarde van de leveringen (1)	Verschil tussen de waarden van de voorraden (2)	Vermeerdering van het geïnvesteerde kapitaal (8) (13)	Vermindering van het geïnvesteerde kapitaal (8) (14)	Bedrag van de afschrijvingen (8)	Jaren
(× 1 000 F)							
771 125	968 646	7 054 959	+ 25 174	663 189	95 389	641 574	1967
845 015	1 025 817	7 367 627	+ 23 012	766 300	67 858	646 734	1968
878 471	1 224 672	8 251 685	+ 12 627	1 056 595	67 395	764 676	1969
1 114 289	1 608 758	9 901 131	- 19 581	1 145 922	82 638	901 568	1970(*)
11 261	46 634	659 638	+ 13 214	23 971	619	13 353	1967
11 977	49 554	652 123	- 26 150	17 119	140	12 225	1968
11 756	49 975	700 751	- 13 078	9 530	38	17 555	1969
13 003	57 241	757 456	+ 7 799	11 097	91	17 299	1970
87 987	419 027	8 784 483	+ 32 336	242 236	11 225	127 853	1970
13 249	53 711	815 826	+ 59 748	51 248	2 927	27 433	1967
14 172	48 849	836 455	+ 53 100	45 725	13 012	30 041	1968
12 668	52 751	870 890	- 9 351	60 277	204	29 122	1969
14 173	56 683	980 630	+ 14 708	45 786	1 229	25 907	1970
28 572	98 490	1 577 891	+ 239 080	100 680	5 656	69 015	1967
29 806	109 653	1 825 116	+ 25 457	107 031	3 603	82 173	1968
35 742	146 050	2 106 921	+ 129 509	288 532	8 517	98 715	1969
49 454	171 800	2 190 637	+ 476 379	230 453	12 556	140 944	1970
309 597	1 052 773	21 052 175	+ 333 479	748 900	38 707	403 617	1967
320 655	1 089 661	22 374 067	- 179 662	791 357	116 083	475 452	1968
328 850	1 111 058	21 400 531	- 28 845	636 601	81 808	558 530	1969
386 064	1 117 277	21 818 903	- 67 966	636 645	66 771	538 239	1970
365 301	1 066 158	21 725 468	+ 173 515	664 233	65 343	554 433	1971
142 717	308 099	7 839 076	+ 59 259	206 496	11 424	185 450	1967
150 211	348 790	7 955 378	+ 865	273 814	29 484	195 519	1968
152 018	342 498	8 242 533	- 2 912	254 531	22 755	197 164	1969
146 856	334 975	8 313 528	+ 35 266	192 453	35 184	192 240	1970
109 045	177 545	3 099 696	..	96 347	11 017	87 222	1967
115 956	189 741	3 234 294	..	110 381	21 583	86 091	1968
111 999	223 347	3 369 577	..	180 830	7 586	69 916	1969
117 526	271 822	3 505 422	..	150 458	21 190	76 582	1970
54 582	..	2 626 983	- 8 410	133 231	18 685	117 720	1967
49 936	..	2 741 599	- 15 690	126 691	23 381	122 559	1968
49 785	..	3 132 760	+ 17 280	168 634	5 157	152 405	1969
53 763	..	3 532 695	+ 7 942	230 143	6 232	178 515	1970
171 977	344 750	6 538 102	- 145 573	421 211	7 680	376 745	1967
226 194	488 470	8 858 605	- 85 849	456 400	17 530	475 004	1968
231 913	527 386	8 577 091	+ 511 289	507 341	35 618	516 933	1969
264 386	569 264	9 431 432	- 72 579	493 392	51 576	557 671	1970
78 732	..	5 181 360	+ 15 278	263 339	66 612	183 565	1967
79 051	..	5 681 333	+ 12 703	267 368	13 222	209 395	1968
75 631	..	5 935 576	+ 91 366	189 791	48 390	194 765	1969
90 135	..	6 358 452	+ 56 580	265 965	33 593	411 671	1970

(12), (18) Van 1971 af, exclusief aftrekbare B.T.W.  
(14) Van 1971 af, exclusief B.T.W.

1. — Algemene resultaten van de jaarlijkse produktiestatistieken (vervolg).

Vestigingen die op 30 september 5 of meer werklieden tewerkstellen.

OMSCHRIJVING	Jaren	Aantal werklieden	Bedrag van de lonen	Bedrag van de weden	Andere personeels- uitgaven	Totale waarde van de verbruikte goederen (12)
(× 1 000 F)						
Deegwarennijverheid .....	1967	320	31 350	18 357	18 587	206 022
	1968	277	31 299	22 150	22 296	175 202
	1969	226	24 291	20 265	16 674	200 019
	1970	229	26 892	25 254	19 140	(6) 222 588
	1971	225	29 369	28 329	21 152	214 742
Cichoreifabrieken .....	1967	130	12 612	15 912	8 802	97 351
	1968	130	12 993	16 881	9 222	93 281
	1969	126	13 775	17 726	10 074	103 739
	1970	122	14 314	19 076	10 097	(6) 110 213
	1971	118	15 387	20 120	12 191	(6) 137 516
Fabricatie van samengestelde veevoeders	1967	4 124	433 447	352 886	263 632	14 655 651
	1968	4 171	469 659	390 174	320 428	16 008 562
	1969	4 246	578 362	454 320	403 458	19 262 075
	1970	4 342	612 923	473 634	424 929	21 433 861
IJs-, sorbet- en roomijsnijverheid .....	1967	651	77 053	75 688	43 721	344 154
	1968	889	100 786	76 888	51 605	400 872
	1969	919	134 869	88 907	68 662	468 922
	1970	1 095	153 980	114 601	93 239	536 821
	1971 (*)	1 414	183 361	123 802	106 602	665 801
Alcoholstokerijen en gistfabrieken .....	1967	406	..	..	..	229 242
	1968	349	..	..	..	221 528
	1969	381	..	..	..	204 172
	1970	397	..	..	..	242 431
	1971	413	..	..	..	343 900
Brouwerijen, brouwerijen-mouterijen, mouterijen .....	1967	14 471	1 617 815	814 290	947 379	5 562 225
	1968	14 750	1 708 265	854 446	1 019 799	5 861 604
	1969	14 494	1 768 557	903 581	1 116 233	6 214 062
	1970	13 463	1 865 903	959 456	1 205 359	7 034 623
	1971 (*)	13 482	2 087 977	1 055 320	1 353 536	8 009 805
Fabricatie van diverse dranken .....	1967	3 218	293 975	253 821	208 260	1 612 050
	1968	3 021	306 107	266 116	221 540	1 825 198
	1969	3 407	355 662	368 484	275 712	1 895 114
	1970	3 362	394 522	380 647	298 739	2 094 401
Tabaksnijverheid .....	1967	7 008	601 743	271 071	374 526	2 662 794
	1968	6 745	616 752	290 251	403 839	2 900 935
	1969	6 996	662 546	301 568	434 040	2 996 736
	1970	6 769	700 796	319 366	475 368	3 185 482
	1971 (*)	7 032	838 958	372 745	541 627	3 186 389
Nijverheid van de plantaardige en dier- lijke oliën (8) .....	1967	1 308	164 417	96 099	90 321	4 654 480
	1968	1 247	166 576	96 086	100 139	4 882 485
	1969	1 265	181 653	116 135	113 081	4 750 291
	1970	1 086	182 721	117 900	122 319	(6) 6 025 503
	1971	1 012	201 409	110 418	126 099	(6) 7 045 799
Margarinenijverheid (11) .....	1967	727	87 746	249 850	117 549	1 961 971
	1968	822	99 026	260 503	139 777	1 879 813
	1969	899	117 296	300 111	149 220	1 993 832
	1970	958	143 399	347 963	166 371	2 394 117
	1971	921	139 916	287 026	177 353	2 605 867
Nijverheid van het wassen en de car- bonisatie van wol .....	1967	964	90 563	18 695	41 839	(6) 110 922
	1968	968	89 579	20 283	43 506	(6) 108 576
	1969	945	92 986	21 666	42 497	(6) 105 319
	1970	852	88 763	24 277	40 553	(6) 109 909
	1971	685	76 634	19 662	43 322	(6) 107 289

(1) (2) (3) (6) (7) : zie noten bladzijde 258. — (8) Vestigingen die 10 of meer werklieden tewerkstellen.

(9) De cijfers betreffende de vermeerdering en de vermindering van het geïnvesteerde kapitaal en de waarde van de afschrijvingen hebben betrekking op het geheel van de sector plantaardige en dierlijke oliën en margarine.

(10) De cijfers betreffende de vermeerdering en de vermindering van het geïnvesteerde kapitaal en de waarde van de afschrijvingen hebben betrekking op het geheel van de sector wassen, carboniseren en kammen van wol.

(11) Vestigingen die 20 of meer werklieden tewerkstellen. — (12) (13) (14) : zie noten bladzijde 259.



Waarvan voor het verbruik van brandstoffen en energie	Diverse uitgaven	Waarde van de leveringen (1)	Vershil tussen de waarden van de voorraden (2)	Vermeerdering van het geïnvesteerde kapitaal (3) (13)	Vermindering van het geïnvesteerde kapitaal (3) (14)	Bedrag van de afschrijvingen (3)	Jaren
(× 1 000 F)							
6 047	..	317 926	+ 2 091	..	..	..	1967
5 479	..	291 070	+ 2 156	..	..	..	1968
5 257	..	324 299	+ 819	..	..	..	1969
7 246	..	(7) 338 692	+ 5 876	..	..	..	1970
7 114	..	328 119	..	..	..	..	1971
2 848	27 548	168 514	+ 1 653	..	..	..	1967
2 912	26 284	169 198	+ 11 127	..	..	..	1968
2 888	27 653	185 620	- 1 671	..	..	..	1969
2 969	27 015	(7) 186 229	+ 1 535	..	..	..	1970
3 204	34 301	(7) 225 443	+ 7 199	..	..	..	1971
147 251	507 703	16 792 654	+ 15 437	290 031	16 591	215 130	1967
163 186	617 463	18 581 931	- 4 004	316 299	23 876	250 647	1968
189 085	725 666	22 639 991	- 10 250	440 964	51 960	299 957	1969
210 974	1 006 740	25 181 929	+ 62 444	468 912	26 197	292 082	1970
22 964	164 289	810 556	- 4 551	42 020	..	46 597	1967
25 848	131 708	865 341	+ 3 776	183 593	1 729	120 281	1968
30 781	161 923	1 113 022	+ 123	173 076	6 408	94 814	1969
36 494	179 013	1 270 243	+ 18 072	201 302	8 364	127 365	1970
44 483	175 771	1 484 344	+ 585	109 141	4 793	95 717	1971 (*)
24 938	29 604	449 692	- 1 600	20 166	..	41 631	1967
26 515	36 866	457 024	- 2 068	12 828	..	40 170	1968
24 594	39 272	436 006	+ 1 830	22 558	..	40 591	1969
38 224	49 233	446 981	+ 5 273	20 416	..	39 693	1970
47 110	75 743	638 634	+ 30 412	27 164	..	37 607	1971
360 596	1 951 013	15 960 681	+ 134 652	1 535 252	182 728	1 249 087	1967
374 451	2 004 921	17 115 565	- 32 786	1 758 826	188 419	1 268 110	1968
375 764	1 938 099	18 141 423	- 63 865	1 632 772	257 457	1 343 843	1969
414 557	2 123 713	19 116 020	+ 100 656	1 907 601	460 539	1 476 428	1970
450 395	2 136 247	20 996 814	+ 343 968	1 908 166	322 465	1 451 933	1971 (*)
62 430	602 445	4 022 583	- 17 187	314 192	24 726	200 700	1967
63 124	653 032	4 538 290	+ 21 005	304 453	74 156	243 925	1968
72 418	864 000	5 524 632	- 45 672	376 496	19 794	296 808	1969
77 227	889 600	5 851 458	- 7 297	406 073	40 964	361 846	1970
45 748	495 003	4 966 982	- 8 201	261 653	40 564	179 420	1967
48 191	551 363	5 454 900	+ 2 042	226 522	52 082	187 767	1968
48 425	618 670	5 574 155	+ 3 945	209 544	35 705	191 045	1969
52 260	607 688	5 958 973	- 36 861	132 487	31 539	184 862	1970
54 023	625 633	6 104 721	+ 45 370	239 720	38 013	186 380	1971 (*)
76 774	127 345	5 410 151	- 67 354	(9) 122 008	(9) 24 017	(9) 164 888	1967
86 447	171 270	5 721 947	+ 15 843	(9) 177 476	(9) 34 988	(9) 154 800	1968
78 854	190 418	5 786 281	- 89 705	(9) 177 282	(9) 13 087	(9) 162 832	1969
88 920	203 678	(7) 6 935 120	+ 18 017	(9) 207 090	(9) 19 116	(9) 174 895	1970
83 535	216 232	(7) 8 156 612	+ 17 377	(9) 243 947	(9) 72 929	(9) 187 373	1971
10 317	402 727	3 123 183	+ 1 815	..	..	..	1967
9 793	415 374	3 135 510	- 8 084	..	..	..	1968
11 142	433 845	3 211 550	+ 1 851	..	..	..	1969
13 006	458 776	3 753 346	+ 12 628	..	..	..	1970
13 467	458 534	4 078 456	+ 14 070	..	..	..	1971
31 995	49 071	(7) 333 342	- 2 948	(10) 76 494	(10) 12 650	(10) 77 839	1967
32 147	44 664	(7) 332 692	+ 364	11 068	..	11 183	1968
27 861	57 869	(7) 349 489	+ 401	7 198	..	10 565	1969
29 823	55 665	(7) 311 767	- 421	14 807	721	11 909	1970
26 187	46 994	(7) 305 579	- 690	4 555	..	8 685	1971

1. — Algemene resultaten van de jaarlijkse produktiestatistieken (vervolg).

Vestigingen die op 30 september 5 of meer werklieden tewerkstellen.

OMSCHRIJVING	Jaren	Aantal werklieden	Bedrag van de lonen	Bedrag van de wedden	Andere personeels-uitgaven	Totale waarde van de verbruikte goederen (12)
(× 1 000 F)						
Nijverheid van het kammen van wol ...	1967	2 656	225 695	62 047	112 593	(6) 2 121 939
	1968	2 653	227 557	60 401	112 635	(6) 1 866 037
	1969	2 582	244 254	61 329	120 789	(6) 2 158 776
	1970	2 048	221 862	58 781	116 534	(6) 1 661 928
	1971	2 048	221 862	58 781	116 534	(6) 1 661 928
Klassifikatie en uitrafeling van lomp en textielafval .....	1967	1 033	85 704	16 668	37 914	600 737
	1968	997	87 021	17 590	40 150	627 346
	1969	966	87 623	19 096	42 603	679 575
	1970	1 012	94 854	20 815	47 986	(6) 650 849
	1971 (*)	857	95 522	20 723	49 931	618 578
Jutespinnerijen .....	1967	3 703	330 506	37 888	131 963	1 258 325
	1968	3 563	321 998	34 646	137 523	1 089 639
	1969	3 558	361 700	37 742	161 346	1 165 513
	1970	3 213	373 765	41 806	172 638	1 087 337
	1971	2 911	368 869	45 345	180 118	1 036 957
Katoenspinnerijen .....	1967	10 460	919 950	192 402	411 766	3 126 597
	1968	10 066	937 014	199 232	406 128	3 450 898
	1969	10 416	1 041 360	208 544	455 067	3 708 949
	1970	10 051	1 082 792	208 302	510 064	3 494 534
Kaardwolspinnerijen en spinnerijen van wol voor dekens .....	1967	2 449	217 428	65 542	99 385	(6) 1 101 534
	1968	2 539	241 891	71 557	111 215	1 185 279
	1969	2 812	283 906	75 628	129 358	1 442 914
	1970	2 541	292 616	83 281	152 625	1 530 860
Kamwolspinnerijen .....	1967	9 140	716 668	277 244	368 581	5 064 281
	1968	9 407	826 238	290 569	419 553	5 304 298
	1969	9 851	906 116	296 614	470 182	5 686 798
	1970	9 895	974 931	318 620	544 580	5 752 046
	1971 (*)	9 930	1 097 477	336 583	627 702	5 549 520
Spinnerijen van harde vezels .....	1967	962	82 001	16 116	35 592	(6) 437 903
	1968	850	86 467	15 141	36 039	(6) 472 367
	1969	859	91 080	16 562	43 127	(6) 514 327
	1970	934	104 969	17 337	52 508	(6) 527 971
	1971	952	121 368	18 941	68 030	(6) 534 386
Weefnijverheid (8) .....	1967	32 699	3 031 967	876 359	1 361 842	12 404 099
	1968	32 147	3 193 720	899 940	1 459 494	13 965 383
	1969	33 230	3 486 255	985 482	1 672 526	16 045 923
	1970	31 831	3 726 915	1 075 150	1 872 861	16 944 006
Textielveredelingsindustrie (9) .....	1967	7 558	689 446	233 914	336 078	1 695 458
	1968	7 659	734 487	245 004	365 759	1 941 520
	1969	7 795	805 476	269 836	399 247	(6) 2 283 416
	1970	7 846	878 188	316 379	456 303	(6) 2 248 700
Weverij van kokosvezels en andere harde vezels .....	1967	452	45 161	4 325	18 468	179 891
	1968	316	36 826	4 736	16 196	126 220
	1969	353	37 250	5 288	17 785	121 750
	1970	294	36 456	5 378	18 860	128 034
	1971 (*)	286	38 730	6 206	22 156	161 076

(1) (2) (8) (7) : Zie voetnoten bladzijde 258. — (8) Vestigingen die 10 of meer werklieden tewerkstellen.

(9) Omvat niet de veredeling die als nevenactiviteit uitgeoefend wordt (veredeling voor eigen rekening in geïntegreerde ondernemingen).

(12) (18) (14) : zie voetnoten bladzijde 259.

Waarvan voor het verbruik van brandstoffen en energie	Diverse uitgaven	Waarde van de leveringen (1)	Vershil tussen de waarden van de voorraden (2)	Vermeerdering van het geïnvesteerde kapitaal (8) (18)	Vermindering van het geïnvesteerde kapitaal (8) (14)	Bedrag van de afschrijvingen (8)	Jaren
(X 1 000 F)							
47 476	78 593	(7) 2 659 973	— 16 118	..	..	..	1967
49 494	87 152	(7) 2 654 097	— 97 936	69 219	8 009	86 869	1968
44 275	107 333	(7) 2 795 674	+ 15 207	41 466	3 738	74 757	1969
45 170	108 656	(7) 2 250 297	— 3 584	83 528	16 865	55 487	1970
15 180	89 396	923 594	— 2 416	12 176	1 065	17 498	1967
16 835	102 790	929 654	— 19 120	21 707	291	18 269	1968
16 756	116 478	1 074 237	+ 2 254	18 363	2 435	19 021	1969
18 092	132 510	(7) 1 030 853	+ 6 525	37 260	20 114	25 182	1970
21 384	125 865	1 002 771	— 10 373	22 417	2 119	26 660	1971 (*)
51 286	82 553	1 955 271	+ 16 745	159 861	9 714	119 361	1967
51 521	98 133	1 847 552	— 18 179	157 605	6 390	118 357	1968
52 563	102 953	2 082 702	— 13 079	115 523	16 661	128 030	1969
50 041	111 312	1 916 600	+ 59 215	111 537	17 633	123 525	1970
52 804	90 128	1 841 963	— 11 142	86 257	13 184	118 962	1971
202 304	242 400	5 362 596	+ 874	204 992	87 342	263 024	1967
214 943	226 632	5 716 905	— 81 483	167 569	26 706	274 209	1968
212 497	272 395	6 338 129	— 54 130	256 356	60 855	294 058	1969
209 009	309 695	6 274 476	+ 62 054	302 020	17 421	291 934	1970
44 691	133 558	(7) 1 856 493	— 26 358	78 544	7 874	82 683	1967
48 793	173 363	2 002 476	+ 13 534	105 752	3 543	101 842	1968
49 648	203 100	2 310 509	+ 68 445	198 598	10 539	117 205	1969
56 281	224 991	2 543 877	+ 14 448	139 045	7 097	107 780	1970
124 072	480 928	7 410 653	— 81 535	254 786	16 639	274 468	1967
147 428	586 438	8 024 600	+ 6 482	358 240	49 560	299 638	1968
154 363	671 452	8 809 798	— 14 332	436 493	104 062	343 162	1969
167 651	744 798	9 038 700	— 75 827	418 340	57 657	317 531	1970
190 885	744 264	9 212 781	+ 14 050	326 402	83 807	337 648	1971 (*)
17 518	53 082	(7) 664 483	— 7 648	6 523	5 317	19 337	1967
18 905	49 502	(7) 734 458	— 35 119	19 068	..	23 310	1968
17 333	51 046	(7) 739 729	+ 8 433	17 981	3 940	19 798	1969
18 150	50 463	(7) 747 147	+ 40 434	38 838	2 001	23 358	1970
20 207	59 111	(7) 872 233	+ 7 654	24 565	..	23 223	1971
349 265	3 693 182	23 068 865	+ 148 799	1 040 479	71 145	721 854	1967
378 700	4 062 405	26 392 857	— 158 131	1 040 811	158 222	819 994	1968
393 263	4 752 140	29 675 754	+ 243 909	1 482 280	279 209	1 034 154	1969
448 249	4 985 508	31 332 908	+ 320 530	1 453 429	104 748	1 115 736	1970
..	248 993	3 565 599	— 58	213 716	41 798	231 709	1967
..	306 237	4 119 065	+ 124	322 798	36 805	255 512	1968
..	358 711	(7) 4 743 265	+ 6 957	448 878	18 692	289 256	1969
..	500 161	(7) 5 026 707	— 30 547	449 228	23 703	330 550	1970
3 594	18 030	300 435	— 3 496	..	..	..	1967
3 235	15 550	231 767	— 5 720	6 442	..	11 660	1968
3 873	15 402	230 977	— 8 309	11 396	..	11 422	1969
5 049	19 723	239 915	— 2 566	..	..	..	1970
5 016	21 369	278 411	+ 6 834	..	..	..	1971 (*)

1. — Algemene resultaten van de jaarlijkse produktiestatistieken (vervolg).

Vestigingen die op 30 september 5 of meer werklieden tewerkstellen.

OMSCHRIJVING	Jaren	Aantal werklieden	Bedrag van de lonen	Bedrag van de weden	Andere personeels- uitgaven	Totale waarde van de verbruikte goederen (12)
(× 1 000 F)						
Fabrikage van band, vlechten, passementwerk, bastband en soortgelijke artikelen .....	1967	2 141	171 366	43 788	76 753	355 665
	1968	2 181	183 983	48 961	84 573	393 097
	1969	2 203	205 472	54 149	97 381	486 217
	1970	2 005	204 063	57 325	106 621	434 860
Fabrikage van vilt .....	1967	851	76 241	31 409	38 570	162 467
	1968	845	80 535	31 766	39 730	(6) 221 240
	1969	818	85 912	34 348	43 352	(6) 248 088
	1970	804	91 313	36 475	48 338	209 058
	1971	751	94 838	35 516	51 937	179 989
Wattenfabrikage .....	1967	382	34 702	15 093	17 607	(6) 147 499
	1968	401	36 858	15 875	21 214	(6) 192 664
	1969	423	43 231	18 624	24 032	(6) 241 269
	1970	434	49 458	20 467	29 815	(6) 245 076
	1971	490	61 802	26 686	36 088	(6) 279 002
Breigoednijverheid .....	1967	19 048	1 367 089	324 950	594 994	3 528 167
	1968	18 982	1 454 076	341 625	652 779	3 854 018
	1969	18 939	1 540 891	369 288	713 838	3 981 601
	1970	18 152	1 628 617	420 844	803 590	4 040 229
Kleding- en confectienijverheid .....	1967	49 262	3 196 507	971 149	1 646 109	(6) 9 318 953
	1968	49 996	3 456 366	1 008 189	1 783 824	(6) 9 982 439
	1969	54 746	4 025 060	1 157 343	1 898 805	(6) 11 683 343
	1970	55 102	4 508 524	1 244 572	2 498 241	(6) 12 362 968
Schoen- (8), handschoen-, marokijn- en andere lederen artikelen nijverheid ...	1967	12 290	1 072 843	226 882	455 819	2 259 455
	1968	11 611	1 078 886	237 917	491 659	2 243 621
	1969	10 765	1 054 088	232 090	539 998	2 146 961
	1970	9 587	966 309	221 038	538 933	1 947 264
Nijverheid van de houtzagerij .....	1967	3 840	338 192	70 842	160 007	(6) 2 406 687
	1968	3 644	332 353	79 802	163 312	(6) 2 435 713
	1969	3 787	367 114	88 220	185 677	(6) 2 865 559
	1970	3 809	405 335	94 434	214 567	(6) 2 888 057
Houtverwerkende nijverheid :						
Secties : meubelen, zetels, schrijnwerke- rij, vaat- en draaiwerk, kaders en lijsten, kisten- en tonnennijverheid, parket, geplakt hout en geperste panelen .....	1967	31 239	3 199 121	582 271	1 425 274	7 407 055
	1968	32 300	3 455 546	659 437	1 586 802	8 488 619
	1969	34 301	3 901 786	758 663	1 884 615	10 388 708
	1970	33 197	4 129 234	858 862	2 187 647	11 050 923
	1971	33 943	4 561 231	960 457	2 501 650	11 789 126
Secties : borstel- en klompennijver- heid, mandenmakerij, kurk .....	1967	773	74 169	11 246	33 226	193 861
	1968	734	74 479	11 987	34 125	195 502
	1969	715	79 442	13 071	38 480	213 100
	1970	663	77 676	11 288	38 517	209 466
	1971	620	80 710	12 606	41 011	200 486

(1) (2) (3) (6) (7) Zie voetnoten bladzijde 258.

(8) Vestigingen die 10 of meer werklieden tewerkstellen.

(12) (13) (14) : zie voetnoten bladzijde 259.

Waarvan voor het gebruik van brandstoffen en energie	Diverse uitgaven	Waarde van de leveringen (1)	Vershil tussen de waarden van de voorraden (2)	Vermeerdering van het geïnvesteerde kapitaal (8) (13)	Vermindering van het geïnvesteerde kapitaal (9) (14)	Bedrag van de afschrijvingen (8)	Jaren
(× 1 000 F)							
17 098	74 394	864 347	+ 2 306	47 473	..	44 049	1967
18 806	86 147	974 272	+ 2 028	48 320	12 932	47 154	1968
19 143	107 011	1 100 907	+ 19 163	80 174	5 339	61 567	1969
20 709	116 762	1 069 399	+ 17 570	87 797	11 145	62 263	1970
11 275	45 864	412 575	+ 303	5 962	728	17 867	1967
11 537	48 235	(7) 490 699	— 6 281	17 067	..	19 458	1968
11 498	50 949	(7) 505 628	+ 3 316	21 623	1 291	21 942	1969
12 787	59 106	501 340	— 4 889	16 455	1 322	20 754	1970
12 471	54 514	474 516	+ 2 775	21 588	672	20 651	1971
7 418	21 087	(7) 254 802	+ 1 311	15 785	4 511	10 684	1967
9 840	30 409	(7) 328 361	— 334	16 462	3 158	17 421	1968
10 497	34 332	(7) 386 402	— 303	35 645	2 336	17 031	1969
9 916	31 057	(7) 415 293	+ 10 822	33 925	3 992	21 967	1970
11 785	52 237	(7) 516 999	+ 3 947	35 794	..	30 634	1971
95 153	793 376	7 417 728	+ 79 009	378 767	30 427	323 391	1967
104 230	918 658	7 991 759	+ 56 972	398 047	67 962	321 637	1968
106 368	994 505	8 638 600	+ 48 664	488 129	98 571	305 889	1969
122 354	1 163 872	9 136 117	+ 35 715	641 754	46 428	383 383	1970
161 987	1 814 930	(7)18 674 364	— 79 770	475 622	26 320	310 263	1967
171 087	1 846 671	(7)19 696 563	+ 135 914	412 073	33 232	343 668	1968
186 442	2 209 842	(7)22 822 112	+ 215 646	757 297	46 410	397 154	1969
223 892	2 416 048	(7)24 890 201	+ 145 597	845 940	25 680	413 534	1970
42 540	299 890	4 626 982	— 695	121 872	11 161	100 287	1967
43 601	325 983	4 722 574	— 10 407	98 060	12 184	94 642	1968
40 213	309 928	4 615 965	— 144	88 991	3 274	82 540	1969
38 490	304 367	4 348 675	— 37 353	156 924	62 229	84 087	1970
63 852	263 885	(7) 4 427 745	+ 52 641	83 488	4 921	53 681	1967
64 436	268 595	(7) 4 518 329	+ 25 185	78 392	3 360	61 768	1968
71 403	312 650	(7) 5 230 894	+ 151 783	111 411	9 473	73 825	1969
81 203	344 455	(7) 5 395 672	+ 15 473	156 140	5 623	115 562	1970
303 457	1 587 059	16 382 892	+ 194 661	719 378	56 615	546 337	1967
355 489	1 932 866	18 507 856	+ 127 775	928 887	33 693	593 894	1968
410 160	2 340 178	21 991 480	+ 393 469	1 396 303	50 740	782 493	1969
496 965	2 708 790	23 767 863	+ 20 614	1 343 521	124 250	824 299	1970
552 645	2 880 219	25 731 455	+ 346 123	1 147 463	73 415	856 884	1971
6 056	40 088	400 074	— 990	7 820	372	8 140	1967
6 728	32 470	415 563	— 6 863	4 178	106	7 298	1968
6 727	40 668	450 880	+ 1 398	7 952	..	8 547	1969
6 995	36 509	429 015	— 261	18 140	289	9 147	1970
7 530	38 373	433 714	+ 2 212	9 170	..	13 126	1971

1. — Algemene resultaten van de jaarlijkse produktiestatistieken (vervolg).

Vestigingen die op 30 september 5 of meer werklieden tewerkstellen.

OMSCHRIJVING	Jaren	Aantal werklieden	Bedrag van de lonen	Bedrag van de weden	Andere personeels- uitgaven	Totale waarde van de verbruikte goederen (12)
(× 1 000 F)						
Scheikundige nijverheid (9) .....	1967	29 341	3 939 500	2 942 345	2 487 116	18 962 833
	1968	29 629	4 262 037	3 262 021	2 796 016	23 485 195
	1969	29 947	4 862 442	3 866 015	3 440 407	27 173 456
	1970	30 425	5 138 648	4 293 334	3 748 385	30 187 349
	1970(*)	30 425	5 138 648	4 293 334	3 748 385	30 187 349
Nijverheid van de zeep, synthetische was- middelen, parfumerieën en schoon- heidsprodukten .....	1967	2 821	269 017	423 386	245 494	2 569 648
	1968	2 716	270 530	475 672	267 781	2 834 305
	1969	2 691	281 536	526 275	295 237	3 213 328
	1970	3 232	360 957	642 002	373 656	3 635 076
	1970	3 232	360 957	642 002	373 656	3 635 076
Nijverheid der farmaceutische produkten	1967	3 665	294 564	686 702	338 712	2 173 978
	1968	3 833	328 423	783 946	377 759	2 451 735
	1969	3 946	368 842	880 765	451 073	2 845 195
	1970	4 182	427 377	1 022 881	514 514	3 806 077
	1970	4 182	427 377	1 022 881	514 514	3 806 077
Rubbernijverheid .....	1967	5 110	566 643	327 629	359 512	1 420 244
	1968	5 314	611 228	349 674	361 149	1 582 642
	1969	5 822	723 167	383 903	440 083	1 897 677
	1970	5 885	842 414	437 157	511 135	2 060 488
	1970	5 885	842 414	437 157	511 135	2 060 488
Papiernijverheid : Productie van papier en karton .....	1967	7 925	982 483	392 598	582 442	4 747 768
	1968	7 797	1 027 068	457 415	673 991	5 077 746
	1969	8 049	1 159 988	526 859	750 364	6 323 090
	1970	7 824	1 269 082	605 186	868 460	7 463 094
	1970	7 824	1 269 082	605 186	868 460	7 463 094
Verwerking van papier en karton .....	1967	12 831	1 161 847	631 547	634 544	5 197 631
	1968	13 305	1 300 646	721 144	736 696	5 979 094
	1969	14 234	1 459 071	821 923	882 696	6 957 097
	1970	13 971	1 603 923	925 325	1 036 826	7 710 801
	1970	13 971	1 603 923	925 325	1 036 826	7 710 801
Drukkers-, brocheeders- en inbinders- bedrijf (8) .....	1967	12 942	1 357 561	751 965	668 662	1 828 641
	1968	12 973	1 445 673	818 943	749 129	1 979 217
	1969	13 054	1 540 339	885 575	844 478	2 282 812
	1970	13 260	1 765 748	1 000 074	1 026 024	2 865 827
	1970	13 260	1 765 748	1 000 074	1 026 024	2 865 827
Drukkerijen van dag- en weekbladen (8) .	1967	8 100	1 032 267	543 009	598 436	2 189 197
	1968	7 966	1 101 728	560 227	655 561	2 224 310
	1969	8 298	1 198 104	626 889	736 954	2 375 989
	1970	8 376	1 367 472	715 992	840 088	2 561 159
	1970	8 376	1 367 472	715 992	840 088	2 561 159
Leerlooierijen (8) .....	1967	2 148	236 526	84 192	114 578	1 133 775
	1968	2 157	247 591	85 223	123 343	1 229 273
	1969	2 163	273 845	92 691	149 334	1 477 291
	1970	2 119	279 013	96 948	150 321	1 265 662
	1970	2 119	279 013	96 948	150 321	1 265 662
Bontnijverheid en nijverheid van de be- haarde huiden (sectie : scheerderijen) .	1967	651	53 343	5 236	22 411	(6) 171 225
	1968	750	60 404	6 435	25 311	(6) 185 168
	1969	612	60 160	7 064	27 053	(6) 212 399
	1970	496	48 919	6 682	24 128	(6) 153 204
	1970	496	48 919	6 682	24 128	(6) 153 204

(1) (2) (8) (6) (7) : Zie voetnoten bladzijde 258. — (8) Vestigingen die 10 of meer werklieden tewerkstellen.

(9) De resultaten hebben betrekking op de volgende sectoren : minerale chemische produkten (minerale zuren en hun zouten, kunstmeststoffen, andere minerale chemische produkten) ; organische chemische produkten (oplosmiddelen, produkten van de steenkooldestillatie, kleurstoffen, plastische stoffen — de plasticverwerkende nijverheid niet inbegrepen — andere organische chemische produkten) ; diverse chemische produkten (lijm en gelatine, nijverheidsvetstoffen, pigmenten in poedervorm, verven, lakken, vernissen, email, stopverf, drukinkt, kruid en springstoffen, onderhoudsprodukten, fotoprodukten, andere chemische produkten van diverse aard). Ze hebben dus geen betrekking op rubber- en petroleumprodukten, farmaceutische produkten, zeep, synthetische wasmiddelen, parfumerieën en schoonheidsprodukten, plantaardige en dierlijke oliën, alsmede ookesfabrieken.

(12) (13) (14) : zie voetnoten bladzijde 259.

Waarvan voor het verbruik van brandstoffen en energie	Diverse uitgaven	Waarde van de leveringen (1)	Verskil tussen de waarden van de voorraden (2)	Vermeerdering van het geïnvesteerde kapitaal (3) (13)	Vermindering van het geïnvesteerde kapitaal (3) (14)	Bedrag van de afschrijvingen (3)	Jaren
(× 1 000 F)							
2 540 490	3 513 204	34 990 462	+ 571 068	8 763 710	505 026	2 674 525	1967
3 071 332	4 095 363	43 410 172	+ 503 650	7 187 325	381 744	3 526 999	1968
3 100 642	4 887 033	53 025 121	+ 668 696	8 168 544	477 248	4 697 034	1969
3 788 677	6 125 722	61 051 724	+ 927 337	10 093 223	879 800	5 544 871	1970(*)
41 322	793 773	4 730 497	+ 24 843	147 607	10 191	92 500	1967
47 658	855 636	5 260 181	+ 53 972	126 454	20 796	107 127	1968
49 997	1 059 147	5 896 004	+ 3 276	194 820	69 858	127 799	1969
66 423	1 238 798	6 889 737	+ 17 172	238 732	34 289	176 109	1970
45 618	815 922	5 060 564	..	198 837	20 343	154 126	1967
49 450	958 967	6 212 016	..	358 736	49 365	230 326	1968
55 816	1 176 392	7 359 385	..	568 486	24 540	297 910	1969
69 930	1 414 707	8 988 597	+ 262 492	715 352	32 108	356 509	1970
105 227	280 701	3 599 812	+ 25 210	150 529	11 835	244 648	1967
113 775	350 040	4 111 489	+ 66 231	211 930	48 992	225 333	1968
117 104	363 282	4 994 561	- 114 096	276 505	14 053	248 091	1969
136 720	379 958	5 249 304	+ 37 181	470 119	34 231	250 592	1970
589 184	634 158	8 299 953	+ 38 212	634 167	78 717	482 711	1967
674 935	696 121	8 980 526	- 46 247	840 868	72 248	633 648	1968
701 428	787 544	10 900 367	+ 64 841	956 126	144 172	711 923	1969
883 050	890 174	12 097 937	+ 202 491	1 330 628	147 923	713 184	1970
132 802	773 742	9 223 165	+ 49 410	450 898	64 882	283 974	1967
147 830	985 976	10 478 259	+ 91 384	388 164	66 660	334 635	1968
156 498	1 159 086	12 372 902	+ 45 753	527 297	39 133	439 756	1969
173 228	1 383 851	14 424 810	+ 81 316	967 474	300 921	416 015	1970
90 871	2 502 910	8 544 014	+ 5 069	432 139	80 933	301 118	1967
98 432	2 827 960	9 273 738	+ 68 415	486 982	84 705	388 082	1968
102 859	3 265 620	10 428 129	+ 82 671	570 550	19 983	388 570	1969
115 813	3 668 425	11 926 027	+ 55 681	674 957	69 833	471 779	1970
74 842	671 827	5 821 269	+ 25 148	319 820	52 418	310 479	1967
78 175	819 582	6 361 518	+ 2 326	480 197	70 727	348 682	1968
81 540	916 499	7 039 473	- 6 394	681 072	70 882	456 954	1969
94 172	974 360	7 499 986	+ 25 781	433 851	50 258	373 465	1970
40 127	119 054	1 846 504	- 52 480	32 455	6 963	43 341	1967
43 063	130 235	1 956 736	- 25 663	51 504	7 375	49 618	1968
42 049	170 628	2 332 321	+ 42 984	56 265	10 630	47 602	1969
44 508	193 058	2 177 907	- 21 664	52 676	8 036	51 965	1970
3 899	22 231	(7) 289 632	- 7 047	3 147	266	3 552	1967
4 801	30 915	(7) 320 700	- 8 720	939	..	2 173	1968
4 892	31 986	(7) 335 828	+ 18 551	3 020	..	3 301	1969
4 239	24 888	(7) 270 069	- 2 826	2 184	209	3 109	1970

1. — Algemene resultaten van de jaarlijkse produktiestatistieken (vervolg).

Vestigingen die op 30 september 5 of meer werklieden tewerkstellen.

OMSCHRIJVING	Jaren	Aantal werklieden	Bedrag van de lonen	Bedrag van de weden	Andere personeels- uitgaven	Totale waarde van de verbruikte goederen (12)
(× 1 000 F)						
Fabrieken van steenkoolagglomeraten ..	1967	432	50 210	12 446	41 696	831 297
	1968	329	42 405	12 428	30 519	760 363
	1969	290	38 502	10 514	28 534	746 771
	1970	244	40 586	8 557	28 815	804 316
Cokesfabrieken .....	1967	3 526	519 763	155 410	344 424	(6) 7 181 646
	1968	3 392	530 946	152 759	355 181	(6) 7 552 307
	1969	3 294	528 871	139 745	349 530	(6) 7 754 954
	1970	3 413	613 592	158 884	380 878	(6) 9 768 289
Petroleumraffinaderijen (8) .....	1967	1 455	270 451	298 534	224 853	9 855 504
	1968	1 652	324 765	394 990	238 058	14 629 252
	1969	1 635	360 308	419 430	260 852	17 259 743
	1970	1 660	397 281	436 546	324 624	18 998 072
Kleinijverheid .....	1967	8 989	1 002 315	113 817	426 729	630 580
	1968	7 641	868 558	115 008	401 807	597 482
	1969	7 087	878 196	119 363	415 446	624 713
	1970	6 980	934 894	125 887	469 262	787 609
Keramische nijverheid .....	1967	6 968	654 097	201 211	345 973	769 372
	1968	6 538	637 881	205 024	337 857	814 476
	1969	6 489	690 007	214 359	376 893	903 284
	1970	6 412	728 316	222 874	428 947	1 003 728
	1971(*)	5 884	775 008	239 565	471 424	995 253
Glasnijverheid (produktie, be- en ver- werking) .....	1967	20 760	3 047 062		1 293 439	(6) 4 240 252
	1968	21 448	3 297 718		1 438 561	(6) 4 712 168
	1969	22 390	3 766 245		1 662 959	(6) 5 413 927
	1970	22 571	4 329 797		1 796 615	(6) 6 439 042
	1971(*)	21 319	4 578 033		1 965 167	(6) 6 416 505
Cementnijverheid .....	1967	2 449	367 627	207 026	259 164	..
	1968	2 296	361 877	219 171	274 356	..
	1969	2 202	372 276	245 273	294 140	..
	1970	2 416	434 511	256 391	330 470	..
	1971	2 328	477 136	283 573	380 395	..
Nijverheid van de cementagglomeraten en van de produkten in asbestcement ..	1967	14 503	1 488 317	370 934	738 792	2 932 581
	1968	13 844	1 537 588	409 047	769 342	3 079 708
	1969	14 373	1 674 009	463 882	879 462	3 515 385
	1970	14 099	1 812 285	505 734	1 002 755	3 969 165
	1971(*)	13 675	1 975 258	566 708	1 146 061	3 795 492
Betoncentrales .....	1967	1 367	174 471	57 913	87 756	1 461 233
	1968	1 453	187 803	72 813	110 780	1 460 249
	1969	1 513	220 655	75 770	123 083	1 856 323
	1970	1 611	263 284	81 781	150 904	2 243 572
	1971	1 619	301 781	106 714	180 041	2 211 951
IJzernijverheid (9) .....	1967	48 661	6 753 331	2 135 621	4 635 549	(6) 38 788 506
	1968	48 299	7 242 955	2 257 995	4 910 403	(6) 42 846 877
	1969	49 191	8 132 241	2 460 700	5 511 019	(6) 49 776 804
	1970	50 476	9 036 426	2 760 130	6 025 465	(6) 49 100 357

(1) (2) (8) (6) (7) : Zie voetnoten bladzijde 258.

(8) Deze statistiek heeft enkel betrekking op de eigenlijke petroleumraffinage met uitzondering van de andere activiteiten (distributie, transport, enz.) van de ondernemingen waarop deze statistiek betrekking heeft.

(9) De vestiging werd en niet meer zoals tevoren de technische eenheid (hoogoven, staalfabriek, enz.) als statistische eenheid beschouwd. Daaruit volgt dat de omissies tussen de technische eenheden niet meer in de waarde van het verbruik en de leveringen werden opgenomen.

(12) (18) (14) : zie voetnoten bladzijde 259.



Waarvan voor het verbruik van brandstoffen en energie	Diverse uitgaven	Waarde van de leveringen (1)	Verschil tussen de waarden van de voorraden (2)	Vermeerdering van het geïnvesteerde kapitaal (3) (13)	Vermindering van het geïnvesteerde kapitaal (3) (14)	Bedrag van de afschrijvingen (3)	Jaren
(× 1 000 F)							
51 512	57 552	1 082 002	— 11 136	..	..	..	1967
44 122	42 180	901 973	— 7 980	..	..	..	1968
44 443	39 874	962 811	— 8 336	..	..	..	1969
43 894	35 734	1 002 471	+ 379	..	..	..	1970
501 589	366 492	(7) 8 827 543	— 69 635	..	..	..	1967
520 738	302 719	(7) 9 172 817	+ 14 397	..	..	..	1968
514 717	339 488	(7) 9 320 719	+ 4 882	..	..	..	1969
531 918	457 729	(7) 11 858 650	+ 130 927	..	..	..	1970
67 895	579 612	11 741 042	+1 463 417	3 429 215	9 639	739 245	1967
104 623	1 776 574	18 439 754	— 885 516	4 151 791	65 814	1 009 933	1968
113 152	1 860 550	20 814 716	+ 464 634	882 945	31 517	995 322	1969
134 867	2 281 443	22 813 016	+ 736 030	882 860	13 787	1 159 770	1970
438 802	236 010	2 852 179	+ 136 586	357 676	40 443	265 102	1967
412 075	211 247	2 642 252	— 5 210	390 088	29 433	240 525	1968
404 048	239 976	2 987 683	— 88 688	439 437	64 560	275 397	1969
529 360	305 369	3 215 672	+ 59 452	366 492	78 670	324 325	1970
211 365	197 845	2 420 248	— 492	198 988	13 277	152 477	1967
205 542	204 431	2 477 544	— 6 737	216 870	10 446	169 999	1968
203 978	208 580	2 713 122	+ 30 811	292 247	13 718	196 628	1969
219 810	254 077	2 956 867	+ 52 928	247 123	16 022	204 350	1970
186 595	313 178	3 044 455	+ 89 711	264 931	13 908	228 922	1971(*)
772 907	879 048	(7) 10 732 288	+ 72 698	760 179	74 819	686 534	1967
898 511	1 078 160	(7) 12 436 709	+ 44 399	787 077	92 912	710 622	1968
840 614	1 193 562	(7) 13 972 686	+ 114 463	2 081 065	331 049	1 006 079	1969
1 024 289	1 451 217	(7) 16 491 117	+ 114 261	1 865 910	102 697	1 230 378	1970
1 012 224	1 534 009	(7) 17 411 921	+ 217 505	1 031 671	86 709	1 264 637	1971(*)
..	..	(7) 4 030 229	+ 3 013	1 149 325	42 019	549 361	1967
..	..	(7) 3 986 478	+ 41 707	787 199	5 059	599 596	1968
..	..	(7) 4 266 336	— 26 744	468 040	13 977	595 006	1969
..	..	(7) 4 794 822	— 232	582 497	18 115	732 975	1970
..	..	(7) 5 253 754	+ 10 226	543 633	17 354	821 066	1971
186 889	666 192	7 232 137	+ 26 886	507 477	24 886	459 401	1967
201 924	685 800	7 320 044	+ 86 707	745 983	24 990	489 593	1968
215 559	806 475	8 384 288	+ 80 663	833 221	52 822	518 313	1969
227 632	976 420	9 422 125	+ 35 156	817 326	48 243	607 408	1970
239 866	996 822	9 442 685	+ 220 065	698 214	41 246	636 178	1971(*)
34 884	268 023	2 340 600	+ 669	202 688	9 164	179 370	1967
39 608	307 981	2 425 796	+ 1 240	..	..	..	1968
58 405	345 916	2 994 364	— 978	124 377	..	196 105	1969
67 394	359 971	3 609 126	+ 44	215 296	30 618	206 467	1970
72 503	396 777	3 838 942	+ 3 384	153 933	..	..	1971
9 543 667	2 655 682	(7) 59 330 088	+ 725 983	4 140 992	119 427	3 075 899	1967
10 966 852	3 246 909	(7) 65 446 350	+ 693 486	3 674 124	167 595	3 561 107	1968
12 260 072	4 571 158	(7) 84 765 983	+ 601 833	6 645 112	640 191	6 233 508	1969
14 644 296	4 649 463	(7) 88 465 531	+ 714 280	11 063 623	174 316	9 191 827	1970

1. — Algemene resultaten van de jaarlijkse produktiestatistieken (vervolg).

Vestigingen die op 30 september 5 of meer werklieden tewerkstellen.

OMSCHRIJVING	Jaren	Aantal werklieden	Bedrag van de lonen	Bedrag van de weden	Andere personeels- uitgaven	Totale waarde van de verbruikte goederen (12)
(× 1 000 F)						
Nijverheid van de non-ferrometalen (voortbrengende en bewerkende vestigingen) (8) .....	1967	15 142	1 996 502	884 860	1 214 731	..
	1968	15 502	2 076 993	970 168	1 266 759	..
	1969	16 112	2 341 008	1 099 010	1 475 288	..
	1970	16 020	2 616 779	1 207 410	1 603 822	..
Metaalverwerkende nijverheid, scheeps- bouw inbegrepen .....	1967	222 969	24 442 654	12 938 395	14 504 421	80 258 787
	1968	226 714	25 699 863	13 691 352	15 733 204	88 454 164
	1969	248 607	30 097 239	15 187 783	18 151 558	120 093 069
	1970	264 006	34 997 400	17 427 120	21 969 261	141 610 340
Plastiekverwerkende nijverheid .....	1967	8 773	845 003	458 727	454 374	3 670 785
	1968	8 790	884 212	484 801	502 928	3 915 663
	1969	9 835	1 072 898	553 799	616 540	4 522 492
	1970(*)	10 000	1 231 277	627 629	728 704	5 273 897
Valorisatienijverheid van oud ijzer en oude metalen .....	1967	1 657	165 087	47 491	88 107	(6) 2 511 287
	1968	1 663	178 246	50 972	97 104	(6) 2 563 433
	1969	1 600	189 264	52 783	104 551	(6) 3 222 635
	1970	1 681	213 178	62 337	130 937	(6) 3 756 843
Bouwnijverheid (10) .....	1967	123 357	12 707 677	2 408 796	7 028 762	(6)22 087 543
	1968	131 083	13 574 129	2 662 533	7 889 142	(6)23 284 785
	1969	137 049	15 180 299	3 139 788	9 044 140	(6)27 835 978
	1970	139 447	17 692 831	3 572 519	11 236 322	(6)33 355 486
Montage van metaalkonstrukties (auto- nome vestigingen) .....	1967	2 684	359 611	25 555	192 305	65 493
	1968	2 392	322 956	24 014	170 436	63 217
	1969	2 624	388 500	29 015	210 193	78 581
	1970	3 369	532 464	43 173	323 311	123 684
Elektriciteit (behalve zelfvoortbrenging).	1967	10 402	1 547 109	1 918 721	1 876 118	4 771 170
	1968	10 275	1 614 021	1 955 310	2 093 392	5 105 351
	1969	10 139	1 780 663	2 178 204	2 506 021	5 240 971
	1970	10 391	2 125 148	2 395 653	2 665 924	(6) 6 522 086
Waternijverheid .....	1967	3 781	545 721	416 674	206 269	469 965
	1968	3 940	607 431	452 668	227 276	(6) 616 437
	1969	4 070	659 340	488 988	247 085	(6) 669 931
	1970	4 318	731 944	529 877	345 512	761 930

(1) (2) (3) (6) (7) : Zie voetnoten bladzijde 258. — (8) Voor deze nijverheidstak, vestigingen die 20 of meer werklieden tewerkstellen.

(9) Alleen de waarde van de verkopen met uitsluiting, in 't bijzonder van het bedrag ontvangen voor maakwerk.

(10) Vestigingen met 10 werklieden of meer voor voltooiingswerken ; 20 werklieden of meer voor ruwbouw.

(11) Waarde der uitgevoerde werken en diverse inkomsten van de getelde ondernemingen.

(12) (13) (14) : zie voetnoten bladzijde 259.

Waarvan voor het verbruik van brandstoffen en energie	Diverse uitgaven	Waarde van de leveringen (1)	Verskil tussen de waarden van de voorraden (2)	Vermeerdering van het geïnvesteerde kapitaal (3) (18)	Vermindering van het geïnvesteerde kapitaal (3) (14)	Bedrag van de afschrijvingen (8)	Jaren
(× 1 000 F)							
..	..	(9) 18 069 604	..	996 483	140 744	1 108 682	1967
..	..	(9) 21 355 169	..	975 611	235 871	954 057	1968
..	..	(9) 20 509 110	..	1 310 098	112 089	1 163 648	1969
..	..	(9) 22 190 450	..	1 522 659	117 375	1 151 649	1970
2 925 897	13 255 923	162 441 820	— 814 627	9 130 281	613 958	5 507 021	1967
3 132 481	13 890 732	177 635 101	+ 81 076	8 326 963	1 052 247	6 661 444	1968
3 413 822	16 629 187	237 965 137	+6 856 778	9 792 472	871 165	7 926 895	1969
3 767 510	20 626 709	261 677 251	+6 517 453	12 776 100	1 313 128	8 376 941	1970
156 695	730 298	7 262 227	+ 14 076	433 291	41 456	333 762	1967
168 222	773 592	7 903 711	+ 23 817	562 561	74 866	395 670	1968
194 405	909 862	9 131 639	+ 86 796	866 299	72 410	488 445	1969
230 078	1 033 856	10 344 743	+ 102 841	1 012 313	69 731	497 547	1970(*)
40 071	154 774	(7) 3 071 865	— 16 370	174 817	22 654	58 192	1967
42 578	176 308	(7) 3 329 444	+ 40 274	83 461	7 826	77 243	1968
43 140	196 283	(7) 3 950 545	+ 81 822	123 082	28 824	95 590	1969
47 873	249 182	(7) 4 870 877	— 12 851	166 754	6 421	122 977	1970
966 562	16 381 464	(7) (11) 68 374 942	+ 615 893	4 402 550	449 696	2 965 443	1967
1 082 706	18 186 157	(7) (11) 74 251 514	+ 218 936	4 205 172	551 748	3 524 481	1968
1 203 476	21 183 944	(7) (11) 85 128 872	+ 516 526	4 681 245	677 237	3 484 708	1969
1 474 322	29 560 146	(7) (11) 109 161 778	+ 51 387	5 940 196	748 547	4 097 470	1970
12 151	173 047	(11) 958 466	—	17 773	9 957	30 890	1967
11 476	149 148	(11) 877 262	—	47 541	2 926	23 433	1968
13 376	187 982	(11) 1 102 307	—	68 254	2 571	39 088	1969
16 396	329 248	(11) 1 720 539	—	102 534	5 011	56 214	1970
4 085 134	1 858 389	24 377 029	+ 205 257	8 503 146	333 422	3 370 891	1967
4 403 419	2 293 836	27 004 289	— 169 710	7 843 763	753 870	3 777 566	1968
4 474 376	2 316 517	29 052 286	+ 5 261	8 346 660	841 005	3 882 376	1969
5 813 151	3 621 158	32 501 741	+ 75 437	10 752 062	1 061 909	4 266 096	1970
141 099	209 654	2 728 440	—	1 053 108	27 299	211 571	1967
148 365	243 393	(7) 3 512 295	—	1 383 519	19 989	243 294	1968
156 946	259 332	(7) 3 477 536	—	1 154 443	65 111	262 451	1969
183 112	365 989	4 039 922	—	1 450 176	17 229	327 989	1970

## 2. — Steenkolenmijnen : Productie, Verbruik en Voorraden.

(Bron : Administratie van het Mijnwezen.)

OMSCHRIJVING	1968	1969	1970	1971	1972
<b>I. Zuiderbekken</b>					
<b>Totale productie:</b>					
Hoeveelheid (×1 000 t) .....	6 322	5 185	4 267	3 647	3 177
Waarde (×1 000 F) .....	5 116 741	4 325 277	3 975 077	3 755 941	2 841 242
Waarde per ton (F) .....	809,37	834,24	931,52	1 129,97	894,46
<b>Verkoop:</b>					
Hoeveelheid (×1 000 t) .....	5 262	4 261	3 285	2 836	2 572
Waarde (×1 000 F) .....	4 533 571	3 651 172	3 138 335	2 881 171	2 313 429
Waarde per ton (F) .....	861,57	856,88	955,48	1 016,02	899,45
<b>Verbruik van de steenkolenmijnen (1):</b>					
Hoeveelheid (×1 000 t) .....	1 644	1 190	991	758	633
Waarde (×1 000 F) .....	1 171 686	885 643	823 945	741 671	595 438
<b>Voorraden op 31 december:</b>					
Hoeveelheid (×1 000 t) .....	622	220	132	167	119
Waarde (×1 000 F) .....	391 151	140 026	95 554	140 952	99 612
<b>II. Noorderbekken (Kempen)</b>					
<b>Totale productie:</b>					
Hoeveelheid (×1 000 t) .....	8 484	8 015	7 095	7 309	7 323
Waarde (×1 000 F) .....	5 226 523	4 956 691	5 466 434	6 884 607	6 814 588
Waarde per ton (F) .....	616,02	618,00	770,46	941,91	930,52
<b>Verkoop:</b>					
Hoeveelheid (×1 000 t) .....	7 410	7 183	5 778	5 424	5 853
Waarde (×1 000 F) .....	4 468 623	4 347 129	4 491 499	5 315 558	5 778 137
Waarde per ton (F) .....	603,06	605,19	777,34	979,99	987,28
<b>Verbruik van de steenkolenmijnen (1):</b>					
Hoeveelheid (×1 000 t) .....	1 293	1 493	1 645	1 739	1 346
Waarde (×1 000 F) .....	823 586	939 890	1 181 909	1 438 700	921 076
<b>Voorraden op 31 december:</b>					
Hoeveelheid (×1 000 t) .....	1 090	418	83	229	354
Waarde (×1 000 F) .....	618 501	242 103	63 751	219 775	361 931
<b>III. Beide bekken</b>					
<b>Totale productie:</b>					
Hoeveelheid (×1 000 t) .....	14 806	13 200	11 362	10 956	10 500
Waarde (×1 000 F) .....	10 343 265	9 281 968	9 441 511	10 640 548	9 655 830
<b>Verkoop:</b>					
Hoeveelheid (×1 000 t) .....	12 672	11 444	9 063	8 260	8 425
Waarde (×1 000 F) .....	9 002 193	7 998 301	7 629 834	8 196 729	8 091 566
<b>Verbruik van de steenkolenmijnen (1):</b>					
Hoeveelheid (×1 000 t) .....	2 938	2 682	2 636	2 497	1 979
Waarde (×1 000 F) .....	1 995 271	1 825 533	2 005 854	2 180 371	1 516 514
<b>Voorraden op 31 december:</b>					
Hoeveelheid (×1 000 t) .....	1 712	638	215	396	473
Waarde (×1 000 F) .....	1 009 652	382 129	159 305	360 727	461 543

(1) Inbegrepen de leveringen aan het personeel en de gepensioneerden, de cessies aan de nevenbedrijven en fabrieken van de ondernemingen.

## 3. — Steenkolenmijnen : Bedrijfsuitkomsten, arbeiders, rendement, lonen.

(Bron : Administratie van het Mijnwezen.)

OMSCHRIJVING	1968	1969	1970	1971	1972
<b>I. Zuiderbekken</b>					
<i>Bruto bedrijfsuitkomsten</i>					
Winstge-	—	—	—	—	—
vende mijnen	—	—	—	—	—
Verlieslaten-	20	18	13	13	11
de mijnen	2 304	2 248	2 185	2 259	3 128
Algemene	— 2 304	— 2 248	— 2 185	— 2 259	— 3 128
uitkomst	— 364,37	— 433,60	— 512,11	— 619,35	— 984,28
<i>Werklieden (1)</i>					
Onder de grond	14 908	11 919	9 431	8 045	7 218
Boven de grond	6 377	5 164	4 306	3 796	3 335
<i>Algemeen totaal.</i>	<b>21 285</b>	<b>17 083</b>	<b>13 737</b>	<b>11 841</b>	<b>10 553</b>
<i>Gemiddelde produktie.</i>					
Werkman	424	435	452	453	440
onder					
de grond	1 704	1 743	1 811	1 822	1 767
Pijler-	4 020	4 136	4 261	4 465	4 391
arbeider					
<i>Lonen (2)</i>					
Werklieden onder de grond	595,41	641,48	834,90	943,07	1 018,31
Werklieden boven de grond	412,57	442,67	631,24	673,34	699,84
<b>II. Noorderbekken (Kempen)</b>					
<i>Bruto bedrijfsuitkomsten</i>					
Winstge-	—	—	—	—	—
vende mijnen	—	—	—	—	—
Verlieslaten-	1	1	1	1	1
de mijnen	1 574	1 459	1 042	916	2 172
Algemene	— 1 574	— 1 459	— 1 042	— 916	— 2 172
uitkomst	— 185,47	— 182,63	— 146,90	— 125,26	— 296,54
<i>Werklieden (1)</i>					
Onder de grond	15 217	13 415	11 861	11 602	11 473
Boven de grond	4 855	4 541	4 339	4 374	4 237
<i>Algemeen totaal.</i>	<b>20 072</b>	<b>17 956</b>	<b>16 200</b>	<b>15 976</b>	<b>15 710</b>
<i>Gemiddelde produktie.</i>					
Werkman	557	597	598	630	638
onder					
de grond	2 175	2 376	2 631	2 535	2 566
Pijler-	7 102	7 859	8 850	9 479	10 218
arbeider					
<i>Lonen (2)</i>					
Werklieden onder de grond	594,87	632,02	794,58	921,43	975,05
Werklieden boven de grond	444,24	478,08	640,38	725,44	747,54
<b>III. Beide bekken</b>					
<i>Bruto bedrijfsuitkomsten</i>					
Winst (1 000 000 F)	—	—	—	—	—
Verlies (1 000 000 F)	— 3 878	— 3 707	— 3 228	— 3 174	— 5 300
Algemene uitkomst (1 000 000 F)	— 3 878	— 3 707	— 3 228	— 3 174	— 5 300
<i>Gemiddelde produktie.</i>					
Werklieden	490	521	534	558	561
onder					
de grond	1 947	2 079	2 235	2 242	2 257
Pijler-	5 355	5 806	6 302	6 896	7 290
arbeider					

(1) Gemiddeld aantal arbeiders.

(2) Gemiddelde bruto lonen per dienst.

(3) Gemiddelde produktie per post van 8 uur.

#### 4. — Steenkolenmijnen : Inlichtingen per bekken <sup>(1)</sup>.

(Bron : Bestuur van het Mijnwezen.)

BEKKENS	Productie (1 000 t)	Afzet (1 000 t)	Gemiddeld aantal werkliden (2)			Uitdel- vings- dagen	Productie per dag en per werkmán (kg)		
			Ondergrond	Bovengrond	Onder- en bovengrond		houwers	ondergrond	onder- en bovengrond tezamen
<b>1970</b>									
Borinage-Centrum .	2 967	3 171	6 373	2 960	9 333	242,7	4 347	1 831	1 218
Charleroi-Namen ..	1 300	1 439	3 069	1 356	4 425	225,8	4 078	1 767	1 226
Luik .....	7 095	7 642	12 120	4 346	16 466	214,9	9 116	2 710	1 966
<b>Totaal:</b>	<b>11 362</b>	<b>12 253</b>	<b>21 479</b>	<b>8 683</b>	<b>30 162</b>	<b>225,6</b>	<b>6 384</b>	<b>2 284</b>	<b>1 599</b>
<b>1971</b>									
Borinage-Centrum .	2 593	2 424	5 361	2 554	7 915	241,7	4 675	1 911	1 261
Charleroi-Namen ..	1 054	1 131	2 694	1 244	3 938	225,2	4 008	1 631	1 111
Luik .....	7 309	6 731	11 602	4 374	15 976	239,1	9 763	2 612	1 883
<b>Totaal:</b>	<b>10 956</b>	<b>10 286</b>	<b>19 647</b>	<b>8 165</b>	<b>27 812</b>	<b>238,0</b>	<b>6 995</b>	<b>2 282</b>	<b>1 591</b>
<b>1972</b>									
Borinage-Centrum .	2 220	2 345	4 813	2 277	7 090	239,61	4 513	1 827	1 208
Charleroi-Namen ..	956	1 052	2 406	1 041	3 447	230,34	4 131	1 642	1 140
Luik .....	7 323	7 446	11 485	4 180	15 665	243,00	10 524	2 643	1 917
<b>Totaal:</b>	<b>10 500</b>	<b>10 844</b>	<b>18 711</b>	<b>7 492</b>	<b>26 203</b>	<b>240,42</b>	<b>7 398</b>	<b>2 298</b>	<b>1 616</b>

(1) Inlichtingen opgesteld aan de hand van de maandelijkse statistiek.  
(2) Gemiddeld aantal van de tijdens de werkdagen getelde aanwezigheden.

#### 5. — Productie van steenkolen, cokes, steenkoolagglomeraten, ijzererts en van de voornaamste metalen.

JAREN	Steen- kolen (1)	Cokes	Steenkool- agglome- raten	IJzererts (3)	Gietijzer	Ruw staal (2)	Afgewerkt staal en ijzer	Ruw zink	Ruw lood	Ruw koper
(1 000 ton)										
1930 .....	27 415	5 286	1 875	131	3 365	3 354	2 601	176	85	96
1939 .....	29 844	4 956	1 561	177	3 059	3 104	2 236	177	98	187
1950 .....	27 321	4 598	1 020	46	3 695	3 777	2 926	181	63	137
1960 .....	22 469	7 525	1 071	160	6 553	7 141	4 913	266	90	205
1962 .....	21 204	7 161	1 593	81	6 740	7 297	5 525	225	93	224
1963 .....	21 416	7 204	2 294	96	6 899	7 279	5 747	230	100	261
1964 .....	21 305	7 398	1 417	62	8 044	8 796	6 377	247	83	286
1965 .....	19 786	7 334	1 084	91	8 367	9 229	6 581	266	111	310
1966 (3) .....	17 499	6 961	972	124	8 230	8 917	6 868	274	94	298
1967 (3) .....	16 435	6 857	869	88	8 902	9 716	7 511	227	108	318
1968 (3) .....	14 806	7 243	823	82	10 371	11 573	8 670	251	110	341
1969 (3) .....	13 200	7 249	793	93	11 211	12 837	9 829	262	112	301
1970 (3) .....	11 362	7 119	747	93	10 845	12 611	9 298	235	104	353
1971 (3) .....	10 956	6 783	574	93	10 403	12 449	9 242	213	94	328
1972 (3) .....	10 500	7 239	496	113	11 777	14 537	10 728	260	107	326

(1) Netto-productie.  
(2) Inclusief de gegoten stukken.  
(3) Inlichtingen opgesteld aan de hand van de maandelijkse statistieken

## INDEXCIJFERS VAN DE NIJVERHEIDSPRODUKTIE

**Algemene indexcijfers.**

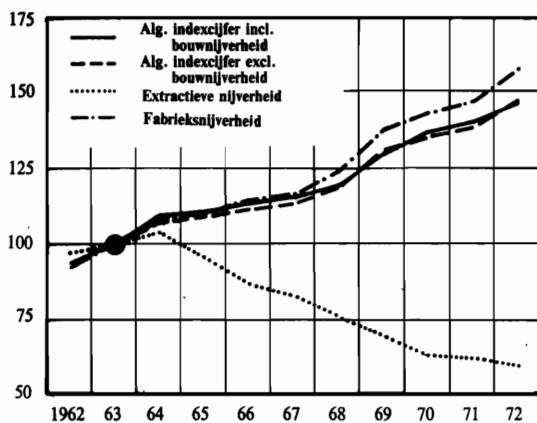

**Basis - metaalnijverheid.**

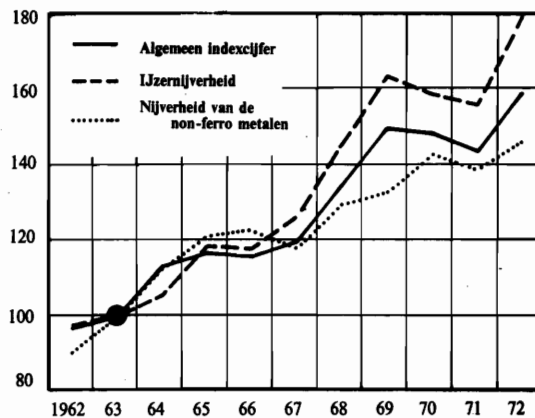

**Energieproductie.**

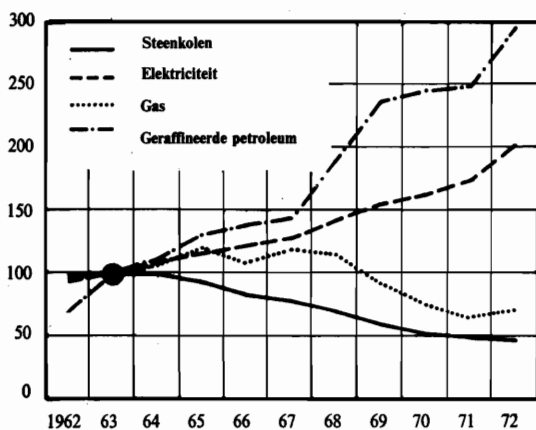

**Metaalverwerkende nijverheid.**

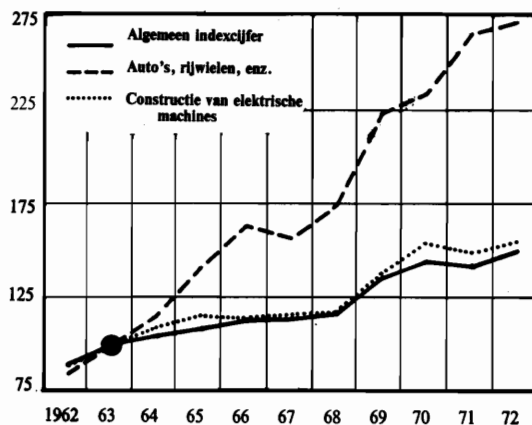

**Nijverheid der niet-metaalhoudende mineralen.**

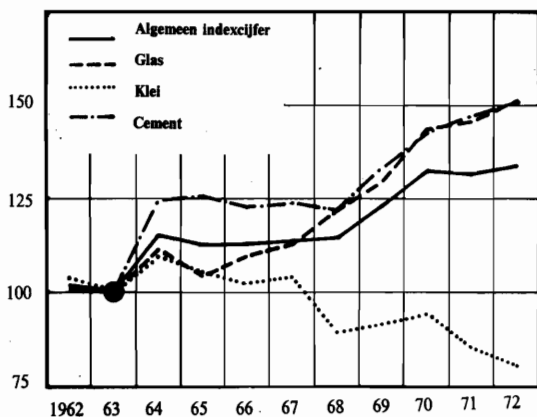

**Textielnijverheid.**

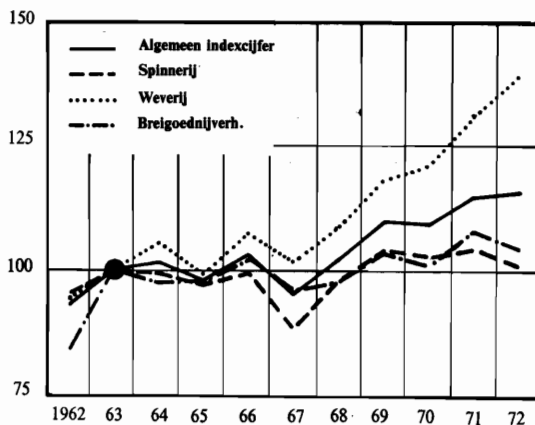





## 6. — Groeven en aanverwante industrieën.

PRODUKTIE	1967	1968	1969	1970	1971	1972
<b>Porfier :</b>						
breuksteen ..... (t)	341 365	420 290	371 395	366 630	203 570	14 228
puin ..... (× 1 000 t)	5 582	6 389	6 384	7 111	8 192	8 035
<b>Hardsteen :</b>						
ruw ..... (× 1 000 m <sup>3</sup> )	287	266	301	338	331	298
gezaagd ..... (m <sup>3</sup> )	75 930	64 283	73 052	71 174	66 242	72 986
bewerkt ..... (m <sup>3</sup> )	16 341	11 717	11 956	11 744	17 638	11 402
bijprodukten ..... (× 1 000 m <sup>3</sup> )	233	214	241	279	300	238
<b>Marmer :</b>						
in blokken ..... (m <sup>3</sup> )	5 090	4 064	4 761	3 323	2 560	4 310
platen van 20 mm ..... (× 1 000 m <sup>2</sup> )	430	412	411	388	349	303
breuksteen en puin ..... (t)	33 076	26 850	21 608	20 467	14 751	14 644
snuisterijen ..... (t)	327	319	323	233	..	..
<b>Zandsteen :</b>						
breuksteen ..... (× 1 000 t)	211	204	282	256	270	276
puin ..... (× 1 000 t)	1 233	1 306	1 272	1 507	1 795	1 940
straatsteen en mozaïek ..... (t)	9 281	3 367	5 726	2 779	1 981	1 231
diverse ..... (t)	107 146	65 131	67 045	50 274	44 181	48 642
<b>Zandgroeven :</b>						
zand voor ijzernijverheid ..... (× 1 000 t)	1 089	1 133	1 354	1 538	1 399	1 321
zand voor glasfabrieken ..... (× 1 000 t)	1 530	1 661	1 824	1 842	1 549	1 608
zand voor het bouwbedrijf ..... (× 1 000 t)	4 467	4 849	5 534	6 705	8 908	10 323
divers zand ..... (× 1 000 t)	1 141	1 079	1 465	1 776	1 959	2 233
<b>Leisteengroeven :</b>						
dakleien ..... (t)	6 746	7 135	6 877	4 784	3 182	2 788
leisteel ..... (t)	2 861	3 642	2 256	2 410	1 541	2 823
slijpstenen ..... (t)	37	36	30	25	12	..
<b>Zuigmachines :</b>						
grind ..... (× 1 000 t)	4 770	4 945	5 146	4 270	4 329	6 400
zand ..... (× 1 000 t)	752	612	860	921	703	873
<b>Kalk</b> ..... (t)	2 283 955	2 500 862	2 629 653	2 518 588	2 653 201	2 874 041
<b>Kalksteen</b> ..... (t)	14 086 930	14 903 075	17 882 719	21 426 767	25 003 677	24 374 921
<b>Dolomiet : ruwe</b> ..... (t)	954 351	1 151 465	1 351 492	1 503 435	1 583 229	1 788 412
witgegloeiide ..... (t)	303 937	371 250	388 431	372 357	351 234	348 851
<b>Natuurlijk calciumcarbonaat</b> ..... (t)	952 468	744 227	687 843	445 972	456 584	432 942
<b>Pleisterkalk</b> ..... (t)	73 295	81 406	78 972	87 963	96 430	105 979
<b>Pleisterkalkagglomeraten</b> ..... (m <sup>2</sup> )	8 166 313	9 116 326	9 928 002	11 148 451	14 505 235	14 229 486

7. — Voedingsmiddelenindustrieën <sup>(1)</sup>

PRODUKTIE	1968	1969	1970	1971	1972
Vleesconserven (t) (2) .....	14 009	16 582	19 214	18 278	18 560
Groenteconserven (t) .....	100 332	138 030	158 977	144 428	144 460
Jam (t) .....	14 116	16 480	17 820	18 040	19 146
Gekonfijte vruchten, pruimenmoes, vruchten in stroop, natuurlijk inge- legd fruit en andere (t) .....	22 974	23 862	27 837	29 388	30 883
Meel (t) (3) .....	706 784	710 700	721 183	704 972	688 071
Beschuiten (t) .....	3 579	3 156	3 073	2 509	3 697
Peperkoek (t) .....	8 393	8 316	7 801	7 629	7 686
Wafels (t) .....	69 128	77 161	11 022	14 241	16 922
Gesuikerde koekjes (t) .....			42 564	44 562	45 660
Speculaas (t) .....			11 060	12 730	13 388
Andere gesuikerde produkten .....			5 018	5 511	4 087
Wafeltjes, ongesuikerde koekjes en an- dere ongesuikerde produkten (t) ....			19 476	18 842	22 007
Deegwaren (t) .....	15 188	16 822	17 487	18 122	17 631
Cichoreikorrels (t) .....	8 934	8 996	8 456	8 840	8 448
Fijne cichorei (t) .....	3 671	3 209	3 380	2 670	2 583
Gebrande koffie (t) (4) .....	40 410	41 273	39 384	40 626	40 770
Azijn (teruggebracht tot 8°) (× 1 000 l).	13 653	12 983	13 005	13 447	13 715
<b>Kruidenrijen (t) :</b>					
Mosterd .....	3 149	3 206	3 037	3 208	3 320
Picallili .....	2 199	2 169	2 105	2 467	2 594
Ajuintjes in azijn .....	791	963	927	1 458	1 279
Augurken in azijn .....	2 437	3 418	3 844	6 168	6 065
Mayonaisse en andere gekruide sau- sen .....	4 643	5 441	5 671	6 704	7 235
Invertsuiker (t) .....	32 547	38 649	45 904	48 423	49 282
<b>Chocolade (t) :</b>					
Dekchocolade .....	16 544	19 410	21 155	22 620	25 500
Volle chocolade (zonder melk) .....	4 597	4 553	4 240	4 281	4 738
Volle melkchocolade .....	16 769	16 326	15 790	16 537	15 690
Gevulde chocolade (repen en tabletten)	14 291	12 626	13 843	15 313	14 929
Volle chocoladebonbons .....	1 578	1 379	1 375	2 224	2 674
<b>Suikergoed met cacao (2) :</b>					
Chocoladebonbons .....	10 521	10 528	10 933	12 419	13 499
Ander suikergoed met cacao .....	8 944	9 509	7 656	8 455	8 652
<b>Suikergoed (2) :</b>					
Drops .....	10 216	9 505	9 437	8 869	9 752
Toffees en caramels .....	9 801	10 042	10 201	10 592	10 508
Gom .....	9 481	10 180	10 083	10 469	10 770
Andere produkten .....	12 712	13 077	14 307	14 379	15 097

(1) Zie eveneens de tabel « Productie en verbruik van accijnsplichtige produkten », bladzijde 312.

(2) Productie van de vestigingen met 5 werklieden of meer.

(3) Productie van de industriële maalderijen.

(4) De cijfers omvatten niet de hoeveelheden koffie gebrand voor eigen gebruik (b.v. gebrand door particuliere personen, het leger, de hospita'en, enz. noch de productie der werkplaatsen die geen personeel tewerkstellen dat onderworpen is aan de sociale zekerheid.

7. — Voedingsmiddelenindustrieën <sup>(1)</sup> (vervolg)

PRODUKTIE	1968	1969	1970	1971	1972
Margarine (t) .....	130 880	131 731	135 750	141 925	150 257
<b>Plantaardige en dierlijke oliën:</b>					
<i>Oliën andere dan lijnolie (t):</i>					
— ruwe olie .....	114 975	95 354	71 755	77 869	85 697
— geraffineerde en gehydrogeneerde of geharde olie .....	228 952	235 023	247 403	264 475	282 490
— acid-oils .....	12 480	13 096	11 209	12 232	10 423
— veekoeken en schroot .....	254 813	244 874	258 330	277 904	270 424
<i>Lijnolie (t):</i>					
— ruwe olie .....	13 426	12 982	14 202	15 766	15 728
— veekoeken en schroot .....	25 860	25 683	29 484	31 517	32 147
Mout (t) .....	267 335	287 430	334 506	422 678	442 442
<b>Samengestelde voeders voor dieren (t):</b>					
<i>Voeders voor neerhofdieren:</i>					
<i>Pluimvee:</i>					
— kweekvoerders (2) .....	159 144	178 759	180 345	184 874	188 861
— legvoerders .....	458 639	541 482	633 437	625 582	618 890
— vetmesting .....	254 091	269 638	300 941	291 855	287 965
— andere (3) .....	61 958	68 410	78 828	85 521	86 026
<i>Voeders voor varkens:</i>					
— voeders voor biggen .....	304 387	373 399	494 166	522 010	633 601
— andere varkensvoerders .....	1 155 950	1 320 409	1 696 193	1 742 043	1 889 607
<i>Voeders voor runderen:</i>					
<i>Voeders voor kalveren:</i>					
— kunstmelk .....	63 980	70 404	72 358	56 237	60 880
— vetmesting .....	5 939	5 371	7 295	5 508	5 701
— kweekvoerders .....	41 446	43 409	42 537	39 568	50 045
<i>Voeders voor andere runderen:</i>					
— kweekvoerders .....	118 267	127 358	138 653	132 214	139 199
— vetmesting .....	161 793	192 598	210 910	201 920	237 556
— voeders voor melkvee .....	383 284	382 881	379 490	343 056	376 921
<i>Voeders voor paarden .....</i>	24 080	27 949	21 805	19 852	27 039

(1) Zie eveneens de tabel « Productie en verbruik van accijnsplichtige produkten » bladzijde 312.

(2) Vanaf de eerste dag tot de leg. — (3) Kalkoenen, duiven, konijnen, enz.

## 8. — Suikerproductie.

(Bron : Ministerie van Financiën.)

SUIKERCAMPAGNES	Suiker voortgebracht in de fabrieken			Suiker gewonnen door verwerking in de raffinaderijen				
	Ruwe suiker	Wit fabrieks-poeder	Totaal	Wit fabrieks-poeder	Kandij	Geraffineerde suiker in broden, klontjes en poeder	Bruine suiker of vergeoise	Totaal
(Ton)								
1957-1958 .....	146 134	218 621	364 755	26 456	1 799	149 718	10 931	188 904
1958-1959 .....	175 673	259 762	435 435	30 503	1 605	150 583	12 132	194 828
1959-1960 .....	76 004	128 589	204 558	25 724	1 844	144 785	11 307	183 660
1960-1961 .....	212 810	274 866	487 676	35 635	2 450	144 406	12 713	195 204
1961-1962 .....	187 303	240 460	427 763	36 953	2 420	161 229	11 956	212 558
1962-1963 .....	142 662	184 193	326 855	38 743	2 086	144 436	12 186	197 451
1963-1964 .....	150 027	193 815	343 842	31 691	1 619	145 196	12 016	190 522
1964-1965 .....	217 172	323 026	540 198	40 886	2 181	155 256	11 098	209 421
1965-1966 .....	141 947	251 142	393 089	41 316	1 921	150 701	11 304	205 242
1966-1967 .....	152 714	237 522	390 236	46 204	1 878	147 502	11 820	207 404
1967-1968 .....	222 289	321 439	543 728	110 428	1 601	152 302	11 496	275 827
1968-1969 .....	193 606	349 900	543 506	84 461	1 883	140 531	10 798	237 673
1969-1970 .....	215 109	424 575	639 684	86 708	1 902	134 189	11 428	234 227
1970-1971 .....	196 377	367 415	563 792	74 104	3 048	122 631	11 832	211 615
1971-1972 .....	291 667	506 617	798 284	129 896	2 641	114 367	11 690	258 594

## 9. — Tabaksnijverheid.

OMSCHRIJVING	1965	1966	1967	1968	1969	1970	1971	1972
(Ton)								
Hoeveelheid tabak gebruikt bij de fabricage van :								
sigaren .....	1 571	1 578	1 816	2 094	2 020	2 025	2 165	3 377
sigarillos .....	3 623	2 959	2 701	2 550	2 597	2 500	2 811	3 458
sigaretten .....	18 474	18 762	18 617	19 134	19 250	21 776	20 812	22 525
rooktabak .....	7 938	7 179	7 669	7 852	6 512	5 754	5 382	5 289
pruimtabak .....	9	17	} 124	} 51	} 57	} 53	} 49	} 40
snuiftabak .....	54	53						
<b>Totaal:</b>	<b>31 669</b>	<b>30 548</b>	<b>30 927</b>	<b>31 681</b>	<b>30 436</b>	<b>32 109</b>	<b>31 219</b>	<b>34 690</b>

10. — Zuivelnijverheid.

Nijverheid

JAREN	Bereiding van melk en room voor de consumptie							Fabricage			
	Melk (× 1 000 l)				Room (× 1 000 l)			A. Boter (× 1 000 kg)			
	Melkerij-melk	Afge-roomde melk	Karne-melk	Kunst-matig aange-zuurde afge-roomde melk	Slag-room	Room	Verdunde room	1° categorie Melkerij-boter C.M.	2° categorie Melkerij-boter	3° categorie Keuken-boter	Handelaars-boter
1965	489 448	14 930	27 454	2 309	4 878	305	34	50 614	6 661	3	15 568
1966	496 311	16 050	28 383	1 228	5 146	506	36	53 615	6 645	—	15 205
1967	508 999	17 109	28 490	527	5 395	447	29	58 307	6 014	—	15 235
1968	512 632	18 563	30 046	70	6 089	488	33	71 549	4 410	262	15 271
1969	513 530	20 736	30 988	46	6 332	695	45	71 184	2 201	94	15 710
1970	510 650	24 464	31 108	37	7 316	438	45	64 974	2 476	86	15 067
1971	496 784	27 656	31 424	..	7 739	532	152	59 891	2 344	64	15 300
1972	487 929	34 995	29 552	..	7 778	675	237	70 375	1 811	27	14 839

JAREN	Fabricage (vervolg)									
	B. Kaas (× 1 000 kg)									
	Verse			Harde (soort Hollandse)	Half-harde (soort St-Paulin)	Brie	Camembert	Herve	Brusselse	Verscheidene
Vette	Half-vette	Magere								
1965	2 755	1 061	6 123	71 632	1 043	442	31	1 733	522	3 570
1966	2 936	1 120	5 922	19 541	933	331	20	1 793	459	5 833
1967	3 432	1 304	6 120	17 890	473	300	13	1 636	416	7 216
1968	3 897	1 162	6 751	13 395	517	310	9	1 712	456	4 640
1969	4 503	1 568	7 535	12 326	481	327	5	1 759	492	5 181
1970	4 437	2 297	9 165	11 071	482	411	3	1 802	468	8 473
1971	4 249	2 713	9 760	9 312	520	462	..	1 927	436	11 085
1972	4 192	3 527	10 263	8 516	472	464	..	2 201	450	10 043

JAREN	Fabricage (vervolg)										G. Dieet- en speciale producten (× 1 000 kg)
	C. Melkpoeder (× 1 000 kg)			D. Ingedikte melk (× 1 000 kg)			E. Yoghurt (× 1 000 l)		F. Roomijs (× 1 000 l)		
	Volle melk	Afge-roomde melk	Karne-melk	Geëvapo-reerde volle melk	Gecondenseerd		Volle melk	Afge-roomde melk	Roomijs	Andere consump-tieijs-soorten	
Volle melk					Afge-roomde melk						
1965	26 313	60 232	151	24 714	1 131	1 647	10 483	4 863	10 584	10 108	9 304
1966	27 289	77 261	211	31 992	1 291	1 610	10 962	5 474	11 634	11 322	10 373
1967	23 511	96 707	182	43 022	1 302	1 515	12 332	5 813	14 011	13 533	10 457
1968	19 102	121 588	140	33 726	1 179	1 363	13 459	6 477	14 500	11 884	12 143
1969	17 562	113 765	186	16 401	..	..	14 399	8 963	16 861	16 126	12 886
1970	17 009	102 768	356	16 024	..	..	14 562	12 812	20 504	17 376	14 251
1971	16 947	90 110	..	..	..	..	26 288	4 732	23 318	20 978	16 042
1972	14 999	108 884	845	..	..	..	34 159	5 185	24 494	24 267	17 591

## 11. — Spinnerijen en diverse bedrijvigheden uit de textielnijverheid <sup>(1)</sup>.

PRODUKTIE	1965	1966	1967	1968	1969	1970	1971	1972		
Wassen en verkolen van wol .....	21 155	20 072	20 488	21 236	21 561	17 688	14 986	15 066		
Kammen van de wol :										
— kam en kaardwolband (wol en haar) .....	}29 408	}28 564	}23 900	}26 196	}28 580	}24 829	17 039	15 965		
— synthetische en kunstmatige vezels .....									12 664	9 921
— wolkammingsafval .....									2 007	1 752
Katoen : fijnspinnerij (1) .....	74 635	70 048	61 355	64 202	65 942	65 175	60 857	58 285		
kaardspinnerij (1) .....	4 346	4 255	3 922	3 325	4 101	4 255	4 519	4 135		
cocons (1) .....	6 219	5 577	5 470	5 001	5 255	5 413	4 356	4 396		
Kaardwol .....	21 700	22 207	18 484	21 551	23 840	24 108	27 287	30 469		
Kamwol .....	42 895	47 457	42 534	51 065	57 487	57 065	62 999	58 640		
Vlas (1) .....	14 683	14 588	12 929	12 858	12 534	11 819	11 455	10 338		
Jute .....	81 238	85 739	82 593	84 596	83 631	76 983	69 557	64 074		
Harde vezels :										
— enkel garens .....	38 808	44 857	35 053	41 757	44 149	48 591	47 801	51 438		
— touwwerk .....	10 171	12 205	8 486	7 465	7 383	8 826	8 498	8 783		
Kunstmatige garens en vezels :										
— viscosegarens .....	11 593	11 664	11 190	9 465	7 710	5 686	4 246	4 673		
— acetaatgarens .....	2 002	5 581	6 959	7 666	7 787	7 935	9 043	..		
— vezels (fibraan) .....	22 995	22 623	21 224	26 379	25 108	25 821	26 459	28 282		
Naaigarenfabrieken .....	1 055	989	983	1 192	1 510	1 407	1 546	1 813		

(1) Bron : Bedrijfsgroeperingen.

## 12. — Breigoednijverheid.

PRODUKTIE VAN	1965	1966	1967	1968	1969	1970	1971	1972
<b>I. Gebreide stoffen (× 1 000 kg):</b>								
A. Ondergoed :								
Indemailable .....	1 632	1 709	1 265	1 844	1 653	781	908	523
Interlock .....	3 390	3 223	3 233	3 162	3 454	3 203	3 252	3 192
Alle andere stoffen .....	947	1 261	1 125	991	874	907	1 063	1 143
B. Tricotweefsels voor bovenkleding en andere	3 673	4 099	4 569	5 325	6 669	8 135	8 418	8 598
<i>Totaal :</i>	<b>9 642</b>	<b>10 293</b>	<b>10 192</b>	<b>11 321</b>	<b>12 650</b>	<b>13 027</b>	<b>13 641</b>	<b>13 456</b>
<b>II. Afgewerkte artikelen :</b>								
Ondergoedartikelen (× 1 000 doz.):								
in indemailable .....	213	188	200	237	277	186	137	115
andere .....	3 108	3 117	3 158	3 214	3 479	3 045	3 045	2 766
Dameskousen (× 1 000 doz. paar):								
1) in synthetische garens :								
a) op „cotton” getouwen .....	225	126	132	99	116	55	} 892	533
b) op rondbreigetouwen .....	2 587	2 959	2 965	2 843	1 502	1 242		
2) andere .....	21	..	..	..	..	..	..	..
Broekkousen (panty-kousen) (× 1 000 doz. stuks)	—	—	—	—	1 484	2 140	2 505	2 275
Sokken, driekwart kousen, sokjes (× 1 000 doz. paar)	1 773	2 029	2 239	2 340	2 323	2 354	2 400	2 306
Bovengoedartikelen (× 1 000 stuks) .....	23 255	24 285	21 343	21 197	22 304	20 975	22 689	22 735

## 13. — Weverij.

JAREN	Katoenweefsels (t)	Wolweefsels (t)	Rayonne- en natuurzijde weefsels (t)	Vlasweefsels (t)	Juteweefsels (t)	Weefsels van rayonne-vezels (t)	Tapijten van koko en andere harde vezels (t)	Weefsels van synthetische vezels (t)
1965	75 400	38 284	4 454	7 902	35 699	12 428	8 846	4 470
1966	73 976	40 813	5 152	8 756	37 525	15 956	8 251	10 150
1967	68 369	36 082	5 373	7 291	35 804	15 569	6 729	14 262
1968	68 677	35 041	4 522	8 245	36 100	18 648	4 477	25 791
1969	70 781	37 631	4 905	8 687	35 595	21 578	4 350	36 557
1970	70 305	39 150	4 447	7 804	34 152	21 641	4 190	41 972
1971	71 712	41 662	5 579	6 523	30 335	23 865	4 533	57 934
1972	73 836	43 887	6 640	7 562	26 753	26 285	4 512	67 048

## 14. — Weverijen. — Produktie volgens de naamlijst der weefsels.

OMSCHRIJVING	1970	1971	1972
	(Ton)		
<b>Katoenen weefsels (met uitzondering van de weefsels voor stoffering) :</b>			
Flanel .....	3 020	3 507	2 883
Weefsels voor matrassen (jacquard inbegrepen) .....	830	691	675
Volle en etamine .....	273	254	261
Hydrofielgas en cambricweefsels .....	477	518	521
Zakdoeken .....	360	406	367
Gewafelde handdoeken, keukenhanddoeken, tafellakens en servetten .....	1 052	1 231	1 265
Zware nijverheidsweefsels en dekzeilen .....	2 183	1 439	812
Andere weefsels (om eventueel te bleken, te verven of te bedrukken) :			
— van minder dan 1,60 m breed .....	16 982	15 097	14 559
— van 1,60 m breed en meer .....	7 757	8 211	8 428
Weefsels in gebleekte of geverfde garens .....	2 373	2 913	4 277
Sponsweefsels aan het stuk of eenvoudig geconfectioneerd (jacquard inbegr.)	5 706	6 719	7 113
Andere jacquardweefsels e.n.g. ....	923	855	880
Dekens, dweilen, vaatdoeken en poetsdoeken .....	5 196	4 097	4 074
Fluweel en pluche andere dan voor stoffering en weefsels voor pantoffels ..	3 276	5 117	5 354
<b>Vlasweefsels (met uitzondering van de weefsels voor stoffering) :</b>			
Weefsels van zuiver vlas :			
— zeildoek .....	538	561	524
— andere .....	3 367	2 879	3 239
Gemengde weefsels :			
— weefsels voor matrassen .....	121	47	48
— andere weefsels (vlas-katoen) .....	1 790	1 332	1 712
— vlas, jute en andere .....	787	485	733
<b>Wollen weefsels (met uitzondering van de weefsels voor stoffering) :</b>			
Kamwollen weefsels .....	3 442	3 957	3 912
Kaardwollen weefsels .....	966	751	978
Alle andere weefsels van wol gemengd met katoen, rafelwol, rayonnevezels, enz. ....	1 123	1 175	1 316
Rayonneweefsels (met uitzondering van de weefsels voor stoffering) :			
Weefsels voor kleding .....	129	86	49
Voering van zuivere rayonne .....	1 252	1 991	2 392
Voering van gemengde rayonne .....	114	103	201
Andere .....	1 418	1 424	1 507
<b>Juteweefsels .....</b>	<b>27 575</b>	<b>25 420</b>	<b>21 026</b>
<b>Weefsels van rayonnevezels (fibaan) (met uitz. van de weefsels voor stoffering) :</b>			
Weefsels voor kleedjes en blouses .....	1 632	1 697	2 114
Andere weefsels voor kleding .....	384	429	1 011
Andere .....	7 008	7 481	7 847
<b>Weefsels in synthetische continugarens :</b>			
Weefsels voor kleding .....	4 056	4 478	4 900
Voering .....	1 200	1 173	2 278
Doorzichtige gordijnweefsels (vitrageweefsels) .....	240	199	198
Andere .....	3 168	1 200	1 892

14 — Weverijen. — Produktie volgens de naamlijst der weefsels (vervolg).

OMSCHRIJVING	1970	1971	1972
	(Ton)		
<b>Weefsels in synthetische discontinu-garens (excl. weefsels voor stoffering) :</b>			
Weefsels voor bovenkleding :			
— zuivere .....	276	453	664
— gemengde : discontinu synthetische vezels - wol .....	1 416	1 318	1 080
discontinu synthetische vezels - andere .....	1 740	2 025	3 565
Andere weefsels voor kleding .....	2 604	3 289	3 115
Andere .....	624	842	915
<b>Weefsels voor stoffering :</b>			
<b>Katoenen weefsels voor stoffering :</b>			
— fluweel en pluche .....	4 685	5 027	5 865
— épingléweefsels .....	7 428	8 051	9 162
— andere .....	2 352	1 868	2 563
<b>Vlasweefsels voor stoffering :</b>			
— zuivere .....	790	713	634
— gemengde .....	411	506	672
<b>Wollen weefsels voor stoffering :</b>			
— fluweel en pluche .....	972	787	854
— épingléweefsels en andere .....	2 748	2 771	2 692
<b>Rayonneweefsels voor stoffering :</b>			
— fluweel en pluche .....	708	1 021	1 202
— épingléweefsels en andere .....	816	950	1 288
<b>Stofferingsweefsels van rayonnevezel (fibraan) :</b>			
— fluweel en pluche .....	2 244	2 234	2 980
— épingléweefsels .....	4 728	6 176	5 568
— andere .....	2 688	3 228	3 302
<b>Stofferingsweefsels in discontinu synthetische vezels :</b>			
— fluweel en pluche .....	1 896	2 932	3 799
— andere .....	1 284	1 268	1 515
Totaal épingléweefsels (alle vezels) .....	14 856	17 247	17 981
Totaal fluweel stofferingsweefsels (alle vezels) .....	10 512	12 002	14 700
Totaal andere (alle vezels) .....	7 200	7 065	8 109
<b>Tapijten :</b>			
Katoenen .....	5 437	5 711	4 776
Wollen .....	28 198	30 552	32 544
Jute .....	6 577	4 916	5 727
Kunstmatige en synthetische vezels .....	23 621	38 501	43 881
Harde vezels .....	4 190	4 533	4 512
Totaal tapijten .....	68 016	84 213	91 441
waarvan : tufted tapijten .....	21 060	35 091	41 155
Dekens (alle vezels) .....	5 745	5 436	5 345



15. — Kleding- en confectienijverheid : Verkoop <sup>(1)</sup> en maakwerk.

OMSCHRIJVING	1968	1969	1970	1971	1972
	(× 1 000 F)				
<b>I. Kleding van geweven stoffen.</b>					
Bovenkleding :					
— voor heren en jongens (2) .....	2 804 233	3 131 291	3 589 164	4 394 300	4 863 538
— voor dames en meisjes (3) .....	3 108 992	3 474 103	3 890 394	4 530 372	4 756 532
Regenkleding (4) .....	1 397 266	1 550 730	1 464 413	1 683 669	2 008 440
Beroeps- en bedrijfskleding :					
— voor heren (met uitzondering van werk- hemden) .....	1 126 770	1 341 266	1 523 315	2 470 963	2 953 192
— voor dames (5) .....	438 231	456 048	482 245	513 261	585 197
Uniformen voor leger en administratieve diensten .....	311 586	392 164	369 797	319 606	503 530
Onderkleding :					
— voor heren (6) .....	1 373 062	1 475 012	1 561 456	1 577 437	1 637 731
— voor dames (7) .....	428 386	433 324	400 475	455 496	445 904
Korsetten, gaines, bustehouders en soortge- lijke artikelen .....	893 836	958 471	984 269	1 087 993	1 067 931
Binnenkleding (8) .....	120 828	122 045	119 063	106 615	106 444
Sportkleding (9) .....	268 537	296 919	292 291	343 549	356 741
Luierartikelen en artikelen voor kinderen van minder dan 5 jaar .....	558 120	567 404	604 868	531 792	556 915
<b>II. Kleding van breigoed.</b>					
Onderkleding van gemaasd weefsel .....	234 886	242 310	194 119	232 269	246 141
Bovenkleding van gemaasd weefsel .....	175 975	227 431	245 274	395 752	461 075
<b>III. Kledingtoebehoren.</b>					
Dassen, hoofddoeken, sjerpen .....	109 010	127 086	141 872	162 098	141 733
Schouderstukken, sous-bras, enz. ....	13 649	16 516	16 007	20 919	18 269
Sierveren en -bloemen, modesmisterijen ...	19 505	11 141	9 912	5 786	8 443
Andere kunstbloemen .....	8 266	6 944	6 385	7 130	6 956
Regen- en zonneschermen .....	120 692	96 507	111 599	99 157	106 394
<b>IV. Hoofddeksels.</b>					
Hoeden :					
— van vilt .....	33 349	33 528	31 122	15 165	7 734
— andere .....	67 405	64 704	62 381	44 547	29 784
Petten voor burgerkleding .....	86 376	92 306	97 569	83 513	74 417
Andere hoofddeksels (baskische mutsen uit- gezonderd) .....	12 924	14 600	15 445	18 117	19 160
<b>V. Niet voor kleding bestemde confectieartikelen.</b>					
Huishoudlinnen :					
— beddelakens en slopen, tafellakens, ser- vetten, handdoeken, zakdoeken, enz. ...	511 870	580 391	581 630	499 658	514 763
Gewatteerde bedspreiën, eiderdonzen bed- kleden .....	165 039	156 098	151 413	139 835	140 037
<b>VI. Mechanisch borduurwerk .....</b>	157 292	157 626	153 918	139 213	91 473
<b>VII. Kleding van leder en hertsleder .....</b>	527 727	502 782	546 386	720 241	952 908
<b>VIII. Overige artikelen (10) .....</b>	658 769	860 758	967 438	1 016 168	1 078 177
<b>Totaal der verkopen :</b>	<b>15 732 581</b>	<b>17 389 506</b>	<b>18 614 313</b>	<b>21 614 584</b>	<b>23 739 563</b>
<b>Bedrag gefactureerd voor maakwerk verricht voor derden .....</b>	<b>1 915 429</b>	<b>2 548 333</b>	<b>3 000 633</b>	<b>3 615 692</b>	<b>4 480 849</b>

(1) Verkoop van artikelen voortgebracht door de getelde vestigingen en tegen maakloon door derden vervaardigde artikelen, voor rekening van deze vestigingen. Getelde vestigingen : vestigingen welke respectievelijk 5 werklieden of meer, in de werkplaats of thuis, wat de groep III (kledingtoebehoren) en 10 werklieden of meer wat de andere groepen betreft, hebben tewerkgesteld.

(2) Kostuums, broeken, jassen, overjassen, enz.

(3) Mantels, mantelpakken, japonnen, bloeses, rokken, enz.

(4) Waterdicht gemaakt door middel van om het even welk procédé, met uitzondering van de kleding voor nijverheidsdoeleinden bestemd.

(5) Schorten, overjassen, broeken met bretellen, enz.

(6) Overhemden, daarin begrepen de werkhemden, pyjama's, enz.

(7) Nachthemden, onderjurken, enz.

(8) Kamerjaponnen, ochtendjaponnen, kamerjassen, enz.

(9) Shorten, badpakken, lichte en niet gevoerde jassen en bloesjes, enz.

(10) Stoffen handschoenen inbegrepen.

## 16. — Schoenen en pantoffels <sup>(1)</sup>

OMSCHRIJVING	1969	1970	1971	1972
<b>Productie van schoenen (× 1 000 paar):</b>				
voor mannen .....	3 484	3 124	3 134	3 258
voor vrouwen .....	6 575	5 616	5 076	4 447
voor jongens (28-39) .....	580	471	456	607
voor meisjes (28-39) .....	792	638	632	478
voor kinderen (22-27) .....	290	252	256	212
voor babies (— 22) .....	128	129	112	109
werkschoenen en -laarzen .....	333	273	292	210
andere schoenen .....	482	534	599	593
<b>Totaal:</b>	<b>12 664</b>	<b>11 035</b>	<b>10 556</b>	<b>9 914</b>
<b>Productie van pantoffels (× 1 000 paar):</b>				
van leder .....	877	696	722	685
van kameelhaar .....	1 936	1 364	1 878	956
van andere textielstoffen .....	4 714	3 944	3 883	5 066
<b>Totaal:</b>	<b>7 527</b>	<b>6 003</b>	<b>6 483</b>	<b>6 707</b>

(1) De schoenen en pantoffels, voortgebracht in de fabrieken die tot de rubbernijverheid behoren, niet inbegrepen.

## 17. — Hout- en aanverwante nijverheid <sup>(1)</sup>

OMSCHRIJVING	Leveringen (× 1 000 F)						
	1966	1967	1968	1969	1970	1971	1972
Meubelen .....	6 654 906	6 981 343	8 103 271	9 592 263	10 113 396	10 959 683	13 485 748
Zetels .....	1 850 174	1 956 180	2 378 945	2 828 185	3 613 280	4 260 152	5 274 802
Schrijnwerkerij .....	1 546 179	1 754 953	1 856 739	2 285 979	2 587 802	2 173 049	2 649 659
Vaatwerk .....	828 273	899 029	947 955	1 095 922	1 080 928	1 108 899	1 222 863
Kaders, lijsten en schaverijen .....	335 007	351 248	402 075	484 029	515 517	557 635	611 314
Kurk .....	43 579	37 682	32 245	42 285	25 225	..	..
Mandenmakerij en rotan .....	76 313	72 859	79 765	76 308	81 913	86 717	94 435
Klompennijverheid .....	7 894	5 607	4 152	3 640	3 753	..	..
Borstelnijverheid .....	299 305	321 853	332 843	352 865	366 697	389 920	378 312
Kisten- en tonnennijverheid .....	562 432	626 669	591 874	640 284	716 592	716 277	760 355
Parket .....	98 382	96 787	107 529	94 543	99 532	75 770	66 390
Geplakt hout .....	743 065	679 650	655 786	625 671	606 066	648 008	646 660
Blokplaten of lamellen platen .....	176 854	166 786	199 641	235 956	253 045	307 925	339 145
Geperste panelen .....	2 103 255	2 258 944	2 637 620	3 357 761	3 833 885	4 554 054	5 243 803
<b>Totaal:</b>	<b>15 325 618</b>	<b>16 209 590</b>	<b>18 330 440</b>	<b>21 715 691</b>	<b>23 897 631</b>	<b>25 865 582</b>	<b>30 792 221</b>

(1) Verkoop van de vestigingen met 5 arbeiders of meer volgens hun voornaamste bedrijvigheid ingedeeld.

## 18. — Leerlooierijen.

PRODUKTIE	1967	1968	1969	1970	1971	1972
Zwaar rundleder (kg) .....	1 870 343	2 282 861	2 472 071	2 172 022	2 086 345	2 007 215
Licht rundleder, kalfsleder en paardeleder (vierkante voet) .....	43 601 144	47 553 643	51 598 806	45 568 031	46 663 910	42 034 407
Geiteleder (vierkante voet) .....	9 687 704	10 482 061	11 392 844	9 311 051	12 448 911	16 239 339
Schapeleder (vierkante voet) .....	1 552 644	1 912 218	1 758 690	1 221 731	1 402 101	1 298 240

## 19. — Papiernijverheid.

OMSCHRIJVING	1967	1968	1969	1970	1971	1972
<b>Productie van papier en karton (t):</b>						
dagbladpapier .....	86 801	101 350	83 977	95 010	112 606	92 948
schrijf- en drukpapier .....	169 719	231 661	284 689	319 208	311 660	340 409
verpakkingspapier .....	137 924	138 831	144 340	134 221	123 165	129 218
andere papiersoorten.....	68 941	77 347	82 489	105 854	118 734	114 872
karton .....	100 827	106 195	105 332	115 558	102 648	107 245
<b>Totaal:</b>	<b>564 212</b>	<b>655 384</b>	<b>700 826</b>	<b>769 851</b>	<b>768 814</b>	<b>784 692</b>
<b>Verwerking van papier en karton (t):</b>						
stofferingsartikelen .....	37 020	39 564	30 552	26 268	24 879	27 011
huishoud- en hygiëne artikelen .....	..	25 128	27 744	34 632	42 246	44 595
schoolartikelen, bureel- en schrijfbenodigdheden:						
— schoolschriften .....		11 784	13 260	13 212	12 035	11 379
— briefomslagen .....	32 136	9 444	12 468	14 832	15 799	17 232
— andere .....		17 544	20 028	28 380	27 806	26 855
verpakkingen:						
— dozen, kisten en verpakkingen in allerhande kartonsoorten .....	52 656	55 848	59 172	64 896	54 571	58 541
— dozen, kisten en verpakkingen in gegolfd karton .....	132 936	150 720	179 892	156 672	187 090	212 989
— grote zakken (1) .....	52 668	52 656	55 272	59 712	53 113	58 586
— andere verpakkingen .....	46 440	43 980	46 380	49 068	49 795	49 810
veredeld, doordrenkt, gestreken papier en karton:						
— gebitumeerd papier .....	74 076	70 668	74 496	76 704	76 138	75 835
— ander gestreken, doordrenkt papier en karton ..	48 312	52 128	84 516	103 188	101 238	101 819
papieren en kartonnen artikelen voor de nijverheid ..	14 916	19 680	21 456	20 328	22 446	21 270
andere artikelen in papier en karton .....	22 836	4 272	6 504	8 544	7 668	9 511
<b>Totaal:</b>	<b>513 996</b>	<b>553 416</b>	<b>631 752</b>	<b>656 460</b>	<b>674 824</b>	<b>715 431</b>

(1) Breedte van de basis: 40 cm minimum.

## 20. — Rubbernijverheid.

PRODUKTIE (t)	1966	1967	1968	1969	1970	1971	1972
Lijm, soluties en dispersies .....	2 569	2 406	2 678	3 054	2 968	3 038	3 181
Buizen en slangen .....	4 087	3 957	4 784	6 324	6 768	6 554	6 063
Transport- en drijfriemen .....	2 405	1 781	2 077	3 072	3 644	4 020	3 511
Binnenbanden, buitenbanden en volle of holle (sponsachtige) banden .....	24 055	26 142	30 660	34 793	34 838	44 142	47 421
Andere rubberartikelen (1) .....	18 189	15 837	17 254	19 312	22 903	24 500	30 363

(1) De productie van schoenen niet inbegrepen.

## 21. — Nijverheid der zeep en synthetische wasmiddelen.

PRODUKTIE	1966	1967	1968	1969	1970	1971	1972
Toiletzeep (t) .....	9 240	10 736	10 475	9 113	5 268	5 490	6 185
Huishoudzeep en zachte zeep (t) .....	23 820	24 266	21 408	17 638	13 981	12 335	11 056
Andere zepen (t) (1) .....	9 516	9 462	8 351	11 720	12 275	15 408	18 012
Wasmiddelen op synthetische basis :							
Vaste (t) .....	92 040	104 107	112 681	117 388	117 661	128 009	133 327
Vloebare (t) .....	30 660	27 636	22 491	27 583	25 182	27 304	30 728

(1) De productie van shampoo niet inbegrepen.

## 22. — Scheikundige nijverheid.

PRODUKTIE	1966	1967	1968	1969	1970	1971	1972
<b>A. Meststoffen :</b>							
Synthetische ammoniak en derivaten :							
Primair N (tN) .....	402 973	411 387	454 942	593 795	525 340	544 500	576 392
waarvan : meststof N (tN) .....	281 457	275 979	261 242	426 864	397 210	412 660	396 542
technische produkten N (tN) .....	17 845	17 605	46 625	64 295	55 900	60 874	86 791
Stikstof onder vorm van ammoniaksulfaat bekomen door terugwinning (tN) .....	14 041	25 845	68 211	82 108	131 137	111 979	129 767
Gewoon superfosfaat (t) .....	182 400	174 092	197 740	204 314	157 350	152 486	188 272
Andere fosfaatmeststoffen (t) (1) .....	443 917	501 657	505 001	474 929	486 581	545 346	534 097
Gemalen Thomasslakken (t) (2) .....	1 247 220	1 333 189	1 421 150	1 374 509	1 300 074	1 288 081	1 397 941
Samengestelde meststoffen (gemengde en complexe) :							
productie in t/goederen (3) .....	748 280	977 826	1 435 598	1 571 358	1 536 207	1 639 921	1 596 738
gehalte aan : stikstof (t) .....	83 799	116 287	176 088	201 290	203 353	212 952	205 290
potas (t) .....	87 541	120 347	196 533	201 099	209 980	230 835	195 666
fosfoorzuur (t) .....	132 923	184 238	252 675	271 767	276 242	308 014	312 238
Mengsels van meststoffen (t) (4) :							
Thomaskali .....	..	..	..	182 532	197 947	213 919	249 520
N.P.K. meststoffen .....	..	..	..	39 480	28 194	24 021	27 192
andere mengsels van meststoffen .....	..	..	..	13 800	16 378	16 105	23 305
<b>B. Andere scheikundige industriën :</b>							
Salpeterzuur (t) (5) .....	432 876	487 755	626 466	713 654	718 131	833 760	857 461
Zwavelzuur en oleum (t) (5) .....	1 362 196	1 483 857	1 745 638	1 836 871	1 794 299	1 932 446	2 459 680
Zuurstof (1 000 m <sup>3</sup> ) .....	258 906	268 485	279 093	498 078	718 041	806 391	969 142
Acetyleen (t) .....	3 382	2 985	2 944	3 512	3 328	3 389	3 523
Koudlijm (t) .....	2 499	2 359	2 126	2 158	3 426	3 197	2 852
Synthetische kleefstoffen (t) .....	23 946	24 212	28 011	33 130	34 085	38 756	31 088
Verven, lakken, vernissen en verven voor kunstschilders (t) (6) .....	83 616	90 921	92 193	104 519	103 451	112 350	113 131
Onderhoudsprodukten (t) (7) .....	1 890	2 031	2 286	2 674	2 628	..	..
Lucifers (in miljoenen stuks) .....	52 585	53 264	54 656	55 881	55 303	51 609	46 505
Produkten van steenkooldistillatie :							
Benzeen (t) .....	53 245	52 857	54 826	63 186	64 069	50 138	42 925
Ruwe benzol (t) .....	65 316	65 273	63 943	60 734	54 921	44 600	46 551
Ruwe teer (t) .....	255 590	254 111	262 950	246 362	232 864	241 660	255 948
Staalwerkteer, teer voor karton, wegen-teer (t) .....	46 175	51 863	49 777	47 128	31 666	45 321	43 236
Ruwe naftaline (t) .....	22 623	24 471	26 213	22 490	17 928	18 332	13 620

(1) Mineraal- en beenderbicalciumfosfaat en geconcentreerd superfosfaat. — (2) Bron « Sybesco ».

(3) Niet inbegrepen de hoeveelheden van de fabrikanten die uitsluitend als mengelaars functioneren en die geen enkel vruchtbaar makend element zelf voortbrengen. — (4) Productie van fabrikanten die uitsluitend als mengelaars functioneren.

(5) Teruggebracht op 100 % monogehydrateerd. — (6) Inbegrepen de daarbij aanwendbare verdunnings- en oplosmiddelen.

(7) Schoenpoets, metaalpoets, boenwas en produkten voor onderhoud van vloeren.

## 23. — Nijverheid der petroleum derivaten.

OMSCHRIJVING	1966	1967	1968	1969	1970	1971	1972
(Ton)							
In bewerking gestelde ruwe petroleum .....	16 592 983	17 285 530	22 964 691	28 546 800	29 815 578	30 238 889	36 099 183
<i>Productie:</i>							
Autobenzine .....	1 954 781	2 023 969	2 541 856	3 069 914	3 576 933	3 761 793	4 535 736
Vliegtuigbenzine en carbureactor (type essence) .....	204 457	301 558	256 983	421 146	352 101	359 334	525 031
Petroleum en carbureactor (type petroleum) .....	562 722	599 009	613 931	748 480	844 678	830 458	823 235
Gas-oil .....	2 817 798	2 605 793	4 481 245	6 287 903	5 950 924	6 510 047	8 217 482
Lichte stookolie .....	1 961 658	2 162 974	2 417 416	2 772 073	3 472 605	3 365 999	3 408 471
Residuele stookolie .....	5 682 761	5 471 815	7 209 536	8 725 964	9 356 752	8 697 334	12 054 912
Petroleumgas .....	509 997	507 440	455 835	564 860	511 685	535 075	495 147
Residuele petroleumteer .....	906 569	1 248 069	1 273 315	1 586 719	1 903 399	1 825 768	1 381 240
Asfaltachtige aardpek .....	463 204	512 531	621 702	667 344	855 379	1 054 003	1 067 514
Speciale benzine en white-spirit .....	114 845	100 903	165 506	193 151	210 132	229 540	231 894

## 24. — Fabricage van steenkoolbriketten.

OMSCHRIJVING	1965	1966	1967	1968	1969	1970	1971	1972
(× 1 000 ton)								
<i>Voortbrenging:</i>								
eierkolen .....	984	904	813	777	755	710	550	481
briketten .....	90	68	56	46	38	35	24	15
<i>Verkoop</i> .....	847	739	667	613	592	522	367	321
<i>Voorraad op 31 december</i> .....	37,6	48,9	37,6	30,3	30,0	19,4	24,8	11,6
<i>Verbruik van steenkolen</i> .....	1 022	940	825	791	699	703	538	462

## 25. — Cokesfabrieken.

OMSCHRIJVING	1965	1966	1967	1968	1969	1970	1971	1972
<i>Ovens: (1)</i>								
aantal batterijen in werking .....	47	45	43	43	41	41	41	43
aantal ovens in dienst .....	1 532	1 474	1 427	1 432	1 384	1 366	1 370	1 417
<i>Steenkolen (× 1 000 ton):</i>								
ingeschoten hoeveelheden .....	9 575	9 096	8 945	9 327	9 433	9 362	8 896	9 395
voorraad op 31 december .....	547	398	419	315	294	688	451	526
<i>Cokes (× 1 000 ton):</i>								
totale produktie .....	7 334	6 961	6 857	7 243	7 249	7 069	6 783	7 239
produktie van dikke cokes .....	5 754	5 530	5 564	5 928	6 038	5 797	5 527	6 033
voorraad op 31 december .....	120	189	133	108	83	151	236	204
<i>Bijprodukten: ammoniak (uitgedrukt in zwavelammonium) (in ton)</i> .....	82 117	77 000	74 751	70 656	60 766	49 159	53 925	49 932
<i>Gas op 0°, 760 mm Hg en 4 250 kcal m<sup>3</sup> (× 1 000 000 m<sup>3</sup>):</i>								
1. Totale produktie (2) .....	3 369	3 160	3 127	3 280	3 193	3 168	3 028	3 163
2. Ontvangen gas (hoogoven- en methaangas) ..	408	419	384	454	388	298	260	325
3. Eigen verbruik:								
verwarming der ovens .....	1 465	1 369	1 344	1 419	1 413	1 403	1 346	1 401
andere toepassingen .....	117	122	131	163	167	157	218	197
4. Leveringen:								
netto-levering voor de synthese .....	374	232	181	160	118	113	109	113
voor de ijzernijverheid .....	821	856	946	993	1 009	971	923	1 036
voor de andere industrieën .....	85	64	52	87	154	148	572	736
bestemd voor de openbare gasbedeling .....	916	940	908	912	721	497	120	5

(1) Maandgemiddelden.

(2) Met inbegrip van het watergas, het luchtgas en van de andere gassen.

## 26. — Netto-productie, in- en uitvoer van gas.

(Bron : Administratie van de Energie.)

OMSCHRIJVING	1965	1966	1967	1968	1969	1970	1971	1972
(× 1 000 m <sup>3</sup> ) (0°, 760 mm Hg à 4 250 Kcal/m <sup>3</sup> )								
<b>Productie :</b>								
der gasfabrieken .....	747 306	732 452	1 067 415	923 135	452 837	123 915	11 886	2 156
der cokesfabrieken :								
openbare bedeling .....	916 146	939 702	907 598	859 343	720 849	460 703	120 293	5 355
rechtstreekse nijverheids- leveringen .....	1 279 857	1 158 878	1 178 152	1 291 168	1 288 636	1 441 165	1 603 978	1 884 851
der steenkolenmijnen .....	142 261	101 811	100 726 <sup>(2)</sup>	53 671	55 509	46 695	46 927	25 506
<b>Totaal :</b>	<b>3 268 122</b> (1)	<b>2 932 843</b>	<b>3 253 951</b>	<b>3 127 317</b>	<b>2 518 034</b>	<b>2 072 478</b>	<b>1 783 090</b>	<b>1 917 868</b>
<b>Invoer .....</b>	<b>7 820</b>	<b>190 993<sup>(2)</sup></b>	<b>1 069 095<sup>(2)</sup></b>	<b>2 634 895<sup>(2)</sup></b>	<b>5 560 150<sup>(2)</sup></b>	<b>8 880 083<sup>(2)</sup></b>	<b>12 362 894</b>	<b>15 585 575</b>
<b>Uitvoer .....</b>	<b>60 907</b>	<b>74 669</b>	<b>77 576</b>	<b>29 255</b>	<b>19 225</b>	<b>8 871</b>	<b>2 885</b>	<b>257 111</b>
<b>Totaal beschikbaar gas :</b>	<b>3 215 035</b> (1)	<b>3 049 167</b>	<b>4 245 470</b>	<b>4 848 946</b>	<b>7 621 419</b>	<b>10 867 338</b>	<b>14 143 099</b>	<b>17 246 332</b>

(1) Inbegrepen de productie der raffinaderijen.

(2) Inclusief de hoeveelheden die eveneens begrepen zijn in de cijfers betreffende de gasfabrieken. Er is rekening gehouden met deze toestand voor het berekenen van de totalen.

## 27. — Openbare gasdistributie.

(Bron : Verbond der Gasnijverheid.)

OMSCHRIJVING	1965	1966	1967	1968	1969	1970	1971	1972
(× 1 000 m <sup>3</sup> ) <sup>(1)</sup>								
<b>A. Beschikbaar nuttig gas :</b>								
Invoer .....	7 942	<sup>(2)</sup> 190 963	<sup>(2)</sup> 413 709	<sup>(2)</sup> 1 905 342	<sup>(2)</sup> 5 496 430	<sup>(2)</sup> 4 436 875	<sup>(2)</sup> 6 249 149	<sup>(2)</sup> 7 879 447
Aan gashouders onttrokken ..	47	14	10 901	42	259	731	129	52 987
In de gasfabrieken en de gas- centrales voortgebracht ...	747 306	734 642	1 066 963	990 497	485 876	62 840	6 005	1 111
Rechtstreeks door de cokesfa- brieken geleverd .....	8 089	4 137	—	—	—	—	—	—
Door tussenkomst der trans- portmaatschappijen geleverd	1 299 013	1 237 540	1 148 425	1 115 879	961 491	297 049	195 207	85 089
<b>Totaal :</b>	<b>2 062 397</b>	<b>2 167 296</b>	<b>2 639 999</b>	<b>4 011 760</b>	<b>6 944 056</b>	<b>4 797 496</b>	<b>6 450 491</b>	<b>8 018 634</b>
<b>B. Verdeeld gas :</b>								
Huishoudelijk verbruik .....	1 004 643	1 108 690	1 196 821	1 368 313	1 487 136	819 143	962 287	1 206 823
Handels- en ambachtsverbruik	104 473	111 823	122 792	130 966	117 809	3 675 739	5 170 960	6 443 689
Nijverheidsverbruik .....	579 722	540 223	863 182	1 956 212	4 579 182			
Openbare verlichting, open- bare diensten en gebouwen .	75 733	78 285	89 618	109 408	126 423			
<b>Totaal verbruik in België :</b>	<b>1 764 560</b>	<b>1 839 020</b>	<b>2 272 414</b>	<b>3 564 899</b>	<b>6 310 549</b>	<b>4 494 882</b>	<b>6 133 247</b>	<b>7 650 512</b>
Niet verkocht gas : eigen verbruik en verlies ...	236 869	242 710	294 270	415 262	612 448	283 464	265 154	237 901
<b>Totale distributie in België :</b>	<b>2 001 429</b>	<b>2 081 731</b>	<b>2 566 684</b>	<b>3 980 161</b>	<b>6 922 997</b>	<b>4 778 346</b>	<b>6 398 401</b>	<b>7 888 413</b>
Uitvoer .....	60 928	74 701	73 218	31 386	20 687	4 605	1 535	130 077
<b>Totale distributie :</b>	<b>2 062 357</b>	<b>2 156 432</b>	<b>2 639 902</b>	<b>4 011 547</b>	<b>6 943 684</b>	<b>4 782 952</b>	<b>6 399 937</b>	<b>8 018 490</b>
Aan gashouders toegevoegd ..	40	10 865	97	212	372	14 544	50 554	144 000

(1) Van 1965 tot en met 1969 af : in 1 000 m<sup>3</sup> gelijkwaardig aan stadsgas; van 1970 af : in 1 000 m<sup>3</sup> gelijkwaardig aan aardgas.

(2) Met inbegrip van het aardgas omgevormd in stadsgas.

## 28. — Kleinijverheid.

PRODUKTIE	1965	1966	1967	1968	1969	1970	1971	1972
<b>Gewone baksteen : (× 1 000 stuks):</b>								
Rijvorm .....	383 998	338 809	346 882	279 174	255 280	251 803	236 850	176 696
Waalvorm .....	49 177	31 903	22 191	16 034	19 655	14 970	13 989	13 653
Boerkens .....	588 054	524 636	484 311	370 156	302 739	264 818	194 196	227 881
Brussel .....	124 011	109 134	98 904	87 894	91 931	79 137	53 371	43 172
Niet genoemde baksteen ....	663 784	651 123	670 541	614 132	629 087	617 617	554 325	411 451
<b>Totaal : (× 1 000 stuks)</b>	<b>1 809 024</b>	<b>1 655 605</b>	<b>1 622 829</b>	<b>1 367 390</b>	<b>1 298 692</b>	<b>1 228 345</b>	<b>1 052 731</b>	<b>872 853</b>
<b>Gevelsteen : (× 1 000 stuks):</b>								
a) met de machine gevormd .	173 180	175 265	168 684	151 441	174 669	175 755	188 364	194 215
b) met de hand gevormd ...	100 245	106 013	118 448	94 503	110 072	133 377	132 852	152 205
Draineerbuizen (t) .....	18 501	11 465	20 959	13 003	9 099	7 886	6 868	4 811
Kabeldeksels (t) .....	32 251	28 049	18 449	25 035	24 009	27 189	28 778	30 294
Holle gewelfsteen (t) .....	175 922	171 344	167 238	134 015	132 301	134 345	110 369	111 699
Andere holle steen (t) .....	735 243	828 877	961 173	844 780	1 063 622	1 154 323	1 057 367	1 134 055
Diverse kleiprodukten (andere dan pannen, bouwkeramiek, bloem- en duivenkwekerspotten, huishoudelijk- en kunstaaardewerk) (t) .....	21 848	18 849	18 971	16 013	15 097	10 519	10 878	11 669

## 29. — Keramieknijverheid.

PRODUKTIE	1965	1966	1967	1968	1969	1970	1971	1972
Vaatwerk van faience en van porcelein, elektro-technisch porcelein en fantasieartikelen in gres en faience (t) .....	8 811	8 759	8 315	8 386	9 096	9 087	9 331	8 221
Bekledingstegels in faience en in gres ; bevoeringstegels in halve gres (m <sup>2</sup> ) .....	2 273 873	2 115 761	1 925 957	2 085 518	2 170 510	2 357 127	1 367 045	1 267 177
Kiezelaluinachtige-, kiezelachtige produkten en andere (t) .....	166 422	155 962	136 842	161 581	197 078	219 235	208 711	211 249
Fabriekstegels (t) .....	6 661	6 574	5 175	5 097	3 833	4 771	4 250	4 092
Pannen en bijbehoren (t) .....	111 479	106 997	113 519	76 891	88 558	72 475	64 843	56 868
Slijpstenen (t) .....	16 34	1 504	1 475	1 614	1 687	1 634	1 628	1 388
Potten in zandsteen en klei (t) ..	19 344	20 113	22 777	20 345	20 561	24 017	25 209	28 407
Klei (t) .....	209 480	181 128	166 647	198 950	219 672	197 540	205 114	296 145
Kiezel en kiezelstenen (t) .....	16 003	4 851	5 493	4 791	4 580	4 284	8 663	10 302
Kwarts en fijnkorrelige zandsteen (t) .....	256 703	260 532	297 769	332 370	391 408	332 677	427 256	506 035
Bouwkeramiek (t) .....	35 858	30 252	30 168	24 782	24 066	28 972	29 703	30 603

## 30. — Produktie van cement.

PRODUKTIE	1965	1966	1967	1968	1969	1970	1971	1972
(× 1 000 ton)								
Gemalen Portlandcement .....	4 202	4 355	4 447	4 275	4 711	5 060	4 969	5 098
Metaalcement (hoogovens-, ijzer-, permetaal- en overgesulfateerde cement) .....	1 104	1 117	1 021	1 126	1 291	1 396	1 610	1 786
Uitgevoerde Portlandcementklinkers .....	559	323	353	340	267	274	352	209
<b>Totaal:</b>	<b>5 905</b>	<b>5 794</b>	<b>5 821</b>	<b>5 740</b>	<b>6 269</b>	<b>6 729</b>	<b>6 931</b>	<b>7 093</b>

### 31. — IJzernijverheid.

OMSCHRIJVING		1967 (t)	1968 (t)	1969 (t)	1970 (t)	1971 (t)	1972 (t)
<b>Productie.</b>							
<b>Ruwe produkten:</b>							
Giet- ijzer	Thomas (1) .....	8 793 946	10 255 840	11 091 982	10 740 948	10 340 694	11 771 959
	Speciaal (koepel- of schachtoven uitgezonderd) .....	108 043	114 665	119 092	103 759	61 815	5 294
	<b>Totaal:</b>	<b>8 901 989</b>	<b>10 370 505</b>	<b>11 211 074</b>	<b>10 844 707</b>	<b>10 402 509</b>	<b>11 777 253</b>
Staal	Thomas .....	6 441 503	6 511 183	6 333 477	5 226 166	4 293 150	3 176 847
	Martin .....	214 866	190 638	274 187	277 237	234 926	252 516
	In de elektrische oven (Duplexstaal inbegrepen) .....	290 399	311 770	347 699	371 535	393 945	451 159
	Vloeiend staal voor het gieten .....	80 969	86 482	103 830	106 496	98 776	84 949
	Zuurstofstaal .....	2 688 310	4 472 597	5 777 785	6 630 006	7 428 448	10 571 611
<b>Totaal:</b>	<b>9 716 047</b>	<b>11 572 670</b>	<b>12 836 978</b>	<b>12 611 440</b>	<b>12 449 245</b>	<b>14 537 082</b>	
<b>Half-produkten (2):</b>							
voor belgische herwalsers .....		591 037	545 861	680 342	620 528	674 321	705 924
andere half-produkten (uitvoer inbegrepen) .....		677 408	703 396	833 086	931 783	867 634	954 147
<b>Afgewerkte produkten:</b>							
Handelstaal .....		2 168 916	2 429 519	2 613 245	2 480 202	2 548 153	2 665 858
Profielstaal en Zorès .....		512 005	628 324	808 531	928 128	856 159	1 184 638
Spoorstaven en toebehoren .....		35 813	44 267	49 804	37 662	24 307	32 217
Machinedraad .....		961 585	970 338	872 838	761 772	704 180	811 674
Dikke platen .....		890 298	947 953	1 171 902	1 084 180	1 138 881	1 416 298
Middelmatige platen .....		334 468	450 140	710 676	606 420	582 606	610 734
Universaalstaal .....		16 295	29 635	25 265	29 163	29 077	26 544
Fijne zwarte platen (3) .....		2 167 520	2 734 215	3 098 050	2 915 416	2 949 460	3 628 857
Bandstaal, banden voor pijpen .....		364 437	361 809	391 455	365 830	327 596	272 754
Rond en vierkant stafmateriaal voor buizen ...		34 643	47 880	64 524	64 976	56 873	50 186
Diverse (assen, banden, dwarsliggers en andere)		24 703	25 663	23 024	24 405	25 122	28 308
<b>Totaal:</b>		<b>7 510 683</b>	<b>8 669 743</b>	<b>9 829 314</b>	<b>9 298 154</b>	<b>9 242 414</b>	<b>10 728 068</b>
<b>Eindprodukten:</b>							
Stalen pijpen (naadloze en gelaste pijpen) (4) ..		237 627	242 394	280 730	276 981	273 268	270 430
Gegalvaniseerde, verlode en vertinde platen (4)		615 469	616 073	721 695	727 916	725 282	849 611
Ontginning van ijzererts .....		87 573	82 093	93 139	93 359	93 243	113 019

### 32. — Productie van non-ferrometalen.

JAREN	I. Ruwe produkten						II. Halfprodukten							Totaal (met uitzondering van de edele metalen) (t)	Zilver, goud, platina, enz. (kg)
	Koper	Lood	Zink	Zinkstof	Tin, antimonium, cadmium, enz.	Totaal	Zilver, goud, platina, enz.	Ongelegeerd koper	Koper legeringen	Lood	Aluminium	Andere (zink, tin, diverse)			
	(t)	(t)	(t)	(t)	(t) (8)	(t)	(kg)	(t)	(t)	(t)	(t)	(t)			
1967 .....	317 873	107 800	227 328	..	11 194	664 195	498 212	86 345	45 975	24 879	143 835	52 814	353 848	23 769	
1968 .....	340 904	110 062	251 114	..	11 765	713 845	1 024 085	108 084	52 567	21 697	159 551	49 171	391 070	22 690	
1969 .....	300 919	112 392	261 595	40 175	13 813	728 894	1 458 733	124 826	56 329	22 317	178 726	49 892	432 090	29 407	
1970 .....	353 078	104 085	234 750	44 483	12 749	749 145	915 108	132 066	58 136	19 602	181 783	44 406	435 993	39 838	
1971 .....	328 052	93 925	212 707	46 262	12 053	692 999	877 344	135 403	55 965	20 204	202 468	38 986	453 026	34 303	
1972 .....	325 807	106 631	259 698	44 596	12 874	749 606	802 339	138 699	62 018	20 692	222 831	42 369	486 609	30 750	

(1) Inbegrepen, het gietijzer bestemd voor het vervaardigen van zuurstofstaal. — (2) Verzendingen.

(8) Inbegrepen de platen bestemd om vertind, gegalvaniseerd of verlode te worden. — (4) De hoeveelheden in de ijzernijverheid voortgebracht en deze geproduceerd in de verwerkende nijverheden. — (5) Inbegrepen de productie van aluminium.



33. — Metaalverwerkende nijverheid <sup>(1)</sup>

(Bron : Federatie van de Ondernemingen der Metaalverwerkende Nijverheid en Nationaal Instituut voor de Statistiek.)

GROEPEN	Totaal van de verzendingen					
	Waarde	Gewicht	Waarde	Gewicht	Waarde	Gewicht
	(× 1 000 000 F)	(t)	(× 1 000 000 F)	(t)	(× 1 000 000 F)	(t)
	1967		1968		1969	
Vormstaalgietereien .....	1 631	54 300	1 806	62 766	2 316	77 304
IJzergietereien .....	2 409	212 449	2 491	224 408	2 949	255 614
Draad- en metaaltrekkerij, koudwalserij en afgeleide produkten .....	10 768	957 576	12 278	1 060 625	14 378	1 216 153
Smeedwerk, warm pers- en dieptrekwerk en aanverwante nijverheid .....	3 747	279 470	3 572	267 375	4 654	372 295
Plaatbewerking en diverse metaalverwerkingen .....	13 047	787 556	13 398	738 533	15 765	882 182
Metaal toebehoren voor het bouwbedrijf. Bruggen, vakwerk, plaatwerk en stoomketels .....	11 178	262 368	11 236	260 173	13 342	317 799
Scheepsbouw .....	7 167	317 881	5 819	237 381	7 395	287 707
Spoor- en tramwegmaterieel .....	4 343	59 411	3 650	33 125	5 206	48 277
Motorvoertuigen, rijwielen en aanverwante nijverheden .....	1 930	42 577	1 835	40 376	1 726	41 986
Vliegtuigindustrie .....	39 149	560 728	48 299	680 471	60 474	854 041
Drijfkrachtmachines, pneumatische en hydraulische machines .....	1 919	198	2 098	..	1 678	224
Werktuigmachines en aanverw. nijverheden .....	6 362	52 382	6 962	53 377	8 326	63 755
Textielmachines en toebehoren .....	3 276	18 733	3 582	19 400	4 230	22 957
Diverse mechaniekconstructies .....	2 917	31 843	2 878	33 125	3 487	36 304
Hef-, transport- en weegtoestellen .....	3 389	44 663	3 665	53 887	4 292	63 061
Toestellen en installaties voor diverse nijverheden .....	4 372	60 787	5 109	64 739	6 972	90 977
Elektrotechniek .....	11 915	195 830	13 302	202 105	15 633	229 024
Meet-, laboratorium- en gelijkaardige toestellen .....	30 099	271 147	32 590	268 555	39 360	312 389
Wapens en munitie .....	1 482	4 833	1 389	4 267	1 540	4 468
	3 142	9 273	3 514	10 202	3 680	7 785
<b>Totaal:</b>	<b>164 242</b>	<b>4 224 005</b>	<b>179 472</b>	<b>4 281 765</b>	<b>217 404</b>	<b>5 184 302</b>
	1970		1971		1972	
Vormstaalgietereien .....	2 986	86 194	3 219	86 847	3 246	81 413
IJzergietereien .....	3 236	204 677	3 196	177 613	3 149	173 528
Draad- en metaaltrekkerij, koudwalserij en afgeleide produkten .....	17 196	1 186 058	16 421	1 121 372	17 164	1 168 978
Smeedwerk, warm pers- en dieptrekwerk en aanverwante nijverheid .....	5 770	389 812	5 845	395 306	6 244	441 054
Plaatbewerking en diverse metaalverwerkingen .....	17 214	912 366	16 982	883 910	19 149	1 023 634
Metaal toebehoren voor het bouwbedrijf. Bruggen, vakwerk, plaatwerk en stoomketels .....	15 213	331 925	15 299	319 119	16 363	329 847
Scheepsbouw .....	9 888	400 824	11 645	453 366	11 166	366 940
Spoor- en tramwegmaterieel .....	6 057	83 592	5 627	78 922	7 742	87 928
Motorvoertuigen, rijwielen en aanverwante nijverheden .....	2 227	49 072	2 668	50 414	3 253	71 800
Vliegtuigindustrie .....	66 395	879 997	86 977	1 104 238	95 206	1 110 952
Drijfkrachtmachines, pneumatische en hydraulische machines .....	1 490	128	2 199	220	2 279	254
Werktuigmachines en aanverw. nijverheden .....	11 449	80 651	11 802	81 668	13 928	93 879
Textielmachines en toebehoren .....	5 755	27 978	5 887	33 073	6 021	34 293
Diverse mechaniekconstructies .....	3 879	40 539	4 262	41 801	3 872	32 066
Hef-, transport- en weegtoestellen .....	5 111	70 219	6 243	69 068	7 056	67 513
Toestellen en installaties voor diverse nijverheden .....	9 636	109 458	9 764	99 728	10 747	106 281
Elektrotechniek .....	16 873	233 517	15 374	202 450	20 079	239 592
Meet-, laboratorium- en gelijkaardige toestellen .....	49 671	365 912	50 751	346 956	60 183	366 538
Wapens en munitie .....	1 670	5 963	1 569	6 182	1 592	6 154
	3 519	10 005	3 875	10 671	3 863	8 213
<b>Totaal:</b>	<b>255 233</b>	<b>5 468 887</b>	<b>279 604</b>	<b>5 562 924</b>	<b>312 302</b>	<b>5 810 857</b>

(1) Vestigingen met 5 werklieden of meer.

### 34. — Plastikverwerkende nijverheid <sup>(1)</sup>.

	1971		1972	
<b>I. Verbruik (kg).</b>				
Fénolformol, ureumformol, melamineformolharsen .....	8 730 036		8 255 311	
Polyesterharsen (polyesterstroop) .....	5 949 787		5 995 197	
Polyethyleenharsen .....	89 556 027		112 695 535	
Polyvinylchlorideharsen .....	53 864 232		61 282 088	
Polystyreenharsen .....	25 025 559		29 538 380	
Cellulosestoffen, andere harsen en plastische stoffen .....	41 885 105		40 117 155	
Andere stoffen (blokken, platen, ruwe of afgewerkte vellen)	9 754 642		19 279 773	
	Hoeveelheid (kg)	Waarde (× 1 000 F)	Hoeveelheid (kg)	Waarde (× 1 000 F)
<b>II. Leveringen.</b>				
<b>1. Halffabrikaten :</b>				
Buizen voor elektrische geleidingen .....	1 691 385	49 612	1 914 202	59 195
Buizen en pijpen .....	15 133 280	509 806	17 894 663	610 098
Profielstukken .....	6 165 989	375 481	7 373 291	433 428
Alveolaire produkten (schuimplastiek) .....	29 630 090	1 580 308	34 309 362	1 874 241
Vellen en foliën .....	35 170 627	1 407 305	54 055 310	2 261 360
Gegolfde platen .....	4 393 491	228 526	4 873 252	253 274
Andere halffabrikaten .....	6 798 815	736 308	7 346 230	380 434
<b>2. Afgewerkte produkten :</b>				
Opslagtank, enz. ....	1 022 965	80 632	2 264 901	168 447
Verpakkingsartikelen :				
— zakken .....	36 967 336	1 150 902	44 104 055	1 219 304
— flessen en flacons .....	23 534 721	557 828	11 176 038	634 758
— andere .....	18 877 341	997 853	22 567 075	1 136 590
Huishoudartikelen .....	15 065 041	1 280 621	17 399 301	1 561 464
Artikelen en toebehoren voor het bouwbedrijf, meubels en meubelonderdelen .....	24 425 982	1 774 839	25 104 105	1 574 267
Sportartikelen, spelen, speelgoed en grammofoonplaten .....	2 045 236	176 031	2 836 148	239 406
Stukken en uitrusting voor de industrie .....	9 127 624	1 092 058	14 847 212	1 808 623
Diverse afgewerkte produkten .....	1 400 172	598 882	1 747 926	865 709

(1) Vestigingen met 5 werklieden of meer

## 35. — Verdeling van elektrische energie en aantal abonnementen in 1971.

## I. Verdeling in laagspanning

(Bron : Administratie voor Energie.)

OMSCHRIJVING	Antwerpen	Brabant	Henegouwen	Luik	Limburg	Luxemburg	Namen	Oost-Vlaanderen	West-Vlaanderen	Rijk
<b>Tarief volle verlichting :</b>										
— MWh .....	96	3 076	8 362	—	1 662	1 328	450	—	37	16 654
— (×1 000 F) .....	288	10 914	26 051	4 313	4 837	3 191	1 020	—	123	50 737
— Abonnementen .....	142	3 277	10 647	1 586	1 232	961	310	—	4	18 159
<b>Automatisch nationaal tarief :</b>										
<b>Residentieel verbruik :</b>										
— MWh .....	535 358	726 287	379 907	322 582	335 950	59 843	128 273	429 462	357 634	3 275 316
— (×1 000 F) .....	1 199 190	1 741 098	912 000	744 698	698 239	143 271	301 034	947 748	777 497	7 464 775
— Abonnementen .....	474 079	678 276	395 580	335 512	177 577	55 987	107 838	364 728	328 237	2 917 814
<b>Niet-residentieel verbruik :</b>										
— MWh .....	301 687	274 296	192 724	190 025	12 325	51 283	74 063	241 413	255 794	1 593 610
— (×1 000 F) .....	678 139	650 275	445 150	445 138	27 919	127 937	179 173	539 152	560 658	3 653 541
— Abonnementen .....	80 718	91 504	63 979	60 805	3 046	27 845	25 582	78 035	77 789	509 303
<b>Nachttarief :</b>										
— MWh .....	149 326	53 145	53 119	44 180	17 903	7 151	15 685	54 069	31 981	426 559
— (×1 000 F) .....	88 122	34 898	31 619	30 816	11 707	4 296	9 606	32 299	19 104	262 462
— Abonnementen .....	52 545	24 589	23 374	18 912	6 685	2 848	4 706	21 187	11 472	166 372
<b>Andere verminderde tarieven :</b>										
— MWh .....	79 847	321 305	58 160	25 258	9 388	5 692	9 852	70 086	64 883	644 691
— (×1 000 F) .....	151 528	741 791	93 124	60 046	16 907	8 974	15 612	127 805	115 815	1 331 602
— Abonnementen .....	7 157	127 848	12 500	2 053	1 405	1 129	2 170	7 996	7 457	169 715
<b>Tarief volle drijfkracht :</b>										
— MWh .....	—	6 142	532	1 599	27 404	225	465	9 935	—	46 302
— (×1 000 F) .....	—	18 444	1 318	3 362	60 526	573	878	25 542	—	110 643
— Abonnementen .....	—	3 553	456	534	3 446	145	120	2 383	—	10 637
<b>Tezamen :</b>										
— MWh .....	1 066 314	1 384 251	692 804	585 557	404 582	125 522	228 788	804 985	710 329	6 003 132
— (×1 000 F) .....	2 117 267	3 197 420	1 509 257	1 288 373	820 135	288 242	507 323	1 672 546	1 473 197	12 873 760
— Vergoed. en huurpr. (×1 000 F)	260 225	427 419	214 707	186 154	81 576	40 580	61 486	201 575	188 329	1 662 051
— Abonnementen .....	614 641	929 047	506 536	419 402	193 391	88 915	140 780	474 329	424 959	3 792 000
<b>Openbare diensten :</b>										
— MWh .....	79 749	141 599	64 435	49 667	30 380	10 859	17 504	74 179	60 232	528 604
— (×1 000 F) (1) .....	127 461	199 799	76 183	71 102	37 408	20 963	30 840	89 438	71 693	724 887
— Abonnementen .....	5 552	6 475	5 563	4 575	1 951	2 194	2 475	4 041	3 472	36 298
<b>Totaal :</b>										
— MWh .....	1 146 063	1 525 850	757 239	635 224	434 962	136 381	246 292	879 164	770 561	6 531 736
— (×1 000 F) (1) .....	2 504 953	3 824 638	1 800 147	1 545 629	939 119	349 785	599 649	1 963 559	1 733 219	15 260 698
— Abonnementen .....	620 193	935 522	512 099	423 977	195 342	91 109	143 255	478 370	428 431	3 828 298

(1) De abonnementsbijdragen en de huurprijzen van de tellers inbegrepen.

### 35. — Verdeling van elektrische energie en aantal abonnementen in 1971 (vervolg).

(Bron: Administratie voor Energie).

OMSCHRIJVING	Antwerpen	Brabant	Henegouwen	Luik	Limburg	Luxemburg	Namen	Oost-Vlaanderen	West-Vlaanderen	Rijk
<b>II. Verdeling in hoogspanning.</b>										
<b>Tractie :</b>										
— MWh .....	85 442	285 416	102 368	82 008	—	—	50 900	63 831	34 639	654 604
— (× 1 000 F) .....	88 834	291 070	106 891	82 096	—	—	50 732	62 880	35 275	667 278
<b>Verlichting :</b>										
— MWh .....	164 791	575 439	107 423	110 728	47 204	12 118	33 315	103 275	75 151	1 229 264
— (× 1 000 F) .....	224 676	776 890	150 785	150 984	63 975	19 664	47 867	142 280	107 309	1 684 430
<b>Nijverheidsverbruik (1) :</b>										
— MWh .....	4 122 381	1 524 099	1 840 104	954 191	921 849	58 192	207 981	3 096 802	1 102 350	13 880 949
— (× 1 000 F) (2) .....	3 031 154	1 718 914	1 575 459	955 916	633 861	194 073	242 137	2 353 665	1 242 512	11 942 691
<b>Algemeen totaal ;</b>										
— MWh .....	4 372 614	2 384 954	2 049 895	1 099 927	968 873	70 310	292 196	3 263 908	1 212 140	15 714 817
— (× 1 000 F) (2) .....	3 844 164	2 781 874	1 833 135	1 138 996	697 836	213 737	340 736	2 558 825	1 385 096	14 294 399
— Contracten .....	3 012	5 492	3 019	2 295	807	581	1 077	3 506	3 608	23 397

### III. Samenvatting : Laag- en hoogspanning.

<b>Tezamen :</b>										
— MWh .....	5 518 677	3 910 804	2 807 134	1 735 151	1 403 835	206 691	538 488	4 143 072	1 982 701	22 246 553
— Tot. inkomsten (× 1 000 F) (3)	5 849 117	6 606 512	3 633 282	2 684 625	1 636 955	563 522	940 385	4 522 884	3 118 315	29 555 097
— Abonnementen+contract. (4)	623 205	941 014	515 118	426 272	196 149	91 690	144 332	481 876	432 039	3 851 695

(1) Alle verbruik ander dan voor tractie en verlichting.

(2) De huurprijzen van de tellers en van speciale apparaten inbegrepen.

(3) De abonnementsbijdragen en de huurprijzen van de tellers inbegrepen.

(4) Totaal van de abonnementen laagspanning, met inbegrip van de openbare diensten, en van de contracten hoogspanning.

### 36. — Netto-productie van elektrische energie per categorie van voortbrengers en per provincie in 1971 (MWh).

(Bron: Administratie voor Energie.)

CATEGORIËN	Alle centrales										
	Antwerpen	Brabant	Henegouwen	Luik	Limburg	Luxemburg	Namen	Oost-Vlaanderen	West-Vlaanderen	Rijk	%
<b>A. Voortbrengers-bedelers :</b>											
Overheidsbedrijven .....	— 1 235,9	—	—	286 578,1	—	3 189,4	—	372 209,0	—	660 740,6	2,1
private ondernemingen .	4 528 466,0	3 104 134,4	1 290 713,9	1 103 517,6	—	6 681,5	—	7 947 634,7	205 117,5	18 186 265,6	57,5
<b>Totaal :</b>	<b>4 527 230,1</b>	<b>3 104 134,4</b>	<b>1 290 713,9</b>	<b>1 390 095,7</b>	<b>—</b>	<b>9 870,9</b>	<b>—</b>	<b>8 319 843,7</b>	<b>205 117,5</b>	<b>18 847 006,2</b>	<b>59,6</b>
<b>B. Gemengde ondernemingen</b>	—	—	3 781 560,3	23 932,0	889 225,6	—	376 080,4	—	—	5 070 798,3	16,1
<b>C. Industriële zelfvoortbrengers :</b>											
Gemeenschappelijke centrales U.C.E. ....	—	—	816 009,9	2 200 872,9	—	—	—	—	—	3 016 882,8	9,6
Individuele centrales :											
1. Steenkolenmijnen ..	—	—	934 059,5	—	720 897,9	—	—	—	—	1 654 957,4	5,2
2. Cokesovens .....	—	2 286,8	—	—	—	—	—	—	—	2 286,8	—
3. IJzernijverheid .....	313 188,3	—	324 952,6	603 028,4	—	35 685,9	—	—	—	1 276 855,2	4,1
4. Non-ferrometalen ...	858 309,3	—	—	2 325,6	28 033,1	—	—	—	—	388 668,0	1,2
5. Metaalverwerkende nijverheid .....	21 824,6	—	—	—	—	—	—	—	—	21 824,6	0,1
6. Scheikundige nijverh. en minerale oliën ...	230 847,8	15 186,8	54 501,1	—	—	—	215 654,8	27 287,2	—	543 477,7	1,7
7. Synthetische nijverh.	—	—	—	—	—	—	—	8 098,6	177 476,2	185 574,8	0,6
8. Spiegel- en glasnijver.	—	—	301,8	—	—	—	—	—	—	301,8	—
9. Textielnijverheid ...	—	32 538,7	1 388,6	—	—	—	—	85 317,8	—	119 245,1	0,4
10. Voedingsnijverheid .	—	60 330,1	25 881,6	21 888,4	—	—	4 471,7	5 250,0	14 072,1	131 343,9	0,4
11. Papiernijverheid ....	71 693,7	83 983,9	1 385,7	8 624,0	—	80 034,9	36 844,9	13 656,5	—	296 173,6	0,9
12. Diversen .....	—	—	71,0	1 323,5	—	—	141,2	40 496,9	—	42 032,6	0,1
<b>Totaal :</b>	<b>995 863,7</b>	<b>194 276,3</b>	<b>2 158 501,8</b>	<b>2 837 562,8</b>	<b>748 931,0</b>	<b>115 720,8</b>	<b>257 112,6</b>	<b>180 107,0</b>	<b>191 548,3</b>	<b>7 679 624,3</b>	<b>24,3</b>
<b>Algemeen totaal :</b>	<b>5 523 093,8</b>	<b>3 298 410,7</b>	<b>7 230 776,0</b>	<b>4 251 590,5</b>	<b>1 638 156,6</b>	<b>125 591,7</b>	<b>633 193,0</b>	<b>8 499 950,7</b>	<b>396 665,8</b>	<b>31 597 428,8</b>	<b>100,0</b>
%	17,5	10,4	22,9	18,4	5,2	0,4	2,0	26,9	1,8	100,0	

### 37. — Elektrische energie <sup>(1)</sup> :

I. Opgesteld vermogen en maximum ontwikkelbaar netto-vermogen van elektrische centrale op 1 januari 1972.

(Bron : Administratie voor Energie.)

OMSCHRIJVING	Antwerpen	Brabant	Henegouwen	Luik	Limburg	Luxemburg	Namen	Oost-Vlaanderen	West-Vlaanderen	Rijk
Opgesteld vermogen (× 1 000 kW)										
<b>A. Voortbrengers-bedelers :</b>										
1. Private ondernemingen :										
— Thermische centrales ..	1 054,3	746,5	372,6	310,2	—	20,0	—	1 487,0	126,5	4 117,1
— Hydraulische centrales .	—	—	—	21,7	—	2,1	—	—	—	23,8
<b>Totaal :</b>	<b>1 054,3</b>	<b>746,5</b>	<b>372,6</b>	<b>331,9</b>	<b>—</b>	<b>22,1</b>	<b>—</b>	<b>1 487,0</b>	<b>126,5</b>	<b>4 140,9</b>
2. Overheidsbedrijven :										
— Thermische centrales ..	11,2	—	—	95,8	—	0,8	—	145,4	0,1	253,3
— Hydraulische centrales .	—	—	—	40,0	—	1,2	—	—	—	41,2
<b>Totaal :</b>	<b>11,2</b>	<b>—</b>	<b>—</b>	<b>135,8</b>	<b>—</b>	<b>2,0</b>	<b>—</b>	<b>145,4</b>	<b>0,1</b>	<b>294,5</b>
<b>Totaal van de voortbrengers-bedelers :</b>	<b>1 065,5</b>	<b>746,5</b>	<b>372,6</b>	<b>467,7</b>	<b>—</b>	<b>24,1</b>	<b>—</b>	<b>1 632,4</b>	<b>126,6</b>	<b>4 435,4</b>
<b>B. Gemengde ondernemingen .</b>	<b>—</b>	<b>—</b>	<b>613,1</b>	<b>302,6</b>	<b>118,0</b>	<b>—</b>	<b>114,0</b>	<b>—</b>	<b>—</b>	<b>1 147,7</b>
<b>C. Industriële zelfproducenten :</b>										
— Thermische centrales ..	170,7	150,1	625,7	512,0	319,3	38,3	55,9	79,2	30,5	1 981,7
— Hydraulische centrales .	—	—	—	0,5	—	—	—	—	—	0,5
<b>Totaal :</b>	<b>170,7</b>	<b>150,1</b>	<b>625,7</b>	<b>512,5</b>	<b>319,3</b>	<b>38,3</b>	<b>55,9</b>	<b>79,2</b>	<b>30,5</b>	<b>1 982,2</b>
<b>Algemeen totaal :</b>	<b>1 236,2</b>	<b>896,6</b>	<b>1 611,4</b>	<b>1 282,8</b>	<b>437,3</b>	<b>62,4</b>	<b>169,9</b>	<b>1 711,6</b>	<b>157,1</b>	<b>7 565,3</b>

### Maximum ontwikkelbaar netto-vermogen (× 1 000 kW)

<b>A. Voortbrengers-bedelers :</b>										
1. Private ondernemingen :										
— Thermische centrales ..	1 042,3	710,2	356,0	264,5	—	20,0	—	1 455,5	113,0	3 961,5
— Hydraulische centrales .	—	—	—	20,0	—	2,0	—	—	—	22,0
<b>Totaal :</b>	<b>1 042,3</b>	<b>710,2</b>	<b>356,0</b>	<b>284,5</b>	<b>—</b>	<b>22,0</b>	<b>—</b>	<b>1 455,5</b>	<b>113,0</b>	<b>3 983,5</b>
2. Overheidsbedrijven :										
— Thermische centrales ..	10,5	—	—	87,0	—	0,8	—	127,0	0,1	225,4
— Hydraulische centrales .	—	—	—	39,0	—	0,9	—	—	—	39,9
<b>Totaal :</b>	<b>10,5</b>	<b>—</b>	<b>—</b>	<b>126,0</b>	<b>—</b>	<b>1,7</b>	<b>—</b>	<b>127,0</b>	<b>0,1</b>	<b>265,3</b>
<b>Totaal van de voortbrengers-bedelers :</b>	<b>1 052,8</b>	<b>710,2</b>	<b>356,0</b>	<b>410,5</b>	<b>—</b>	<b>23,7</b>	<b>—</b>	<b>1 582,0</b>	<b>113,1</b>	<b>4 248,8</b>
<b>B. Gemengde ondernemingen .</b>	<b>—</b>	<b>—</b>	<b>606,8</b>	<b>266,6</b>	<b>119,7</b>	<b>—</b>	<b>117,1</b>	<b>—</b>	<b>—</b>	<b>1 110,2</b>
<b>C. Industriële zelfproducenten :</b>										
— Thermische centrales ..	135,2	111,7	542,0	493,9	255,3	33,5	53,6	59,0	24,6	1 708,8
— Hydraulische centrales .	—	—	—	0,2	—	—	—	—	—	0,2
<b>Totaal :</b>	<b>135,2</b>	<b>111,7</b>	<b>542,0</b>	<b>494,1</b>	<b>255,3</b>	<b>33,5</b>	<b>53,6</b>	<b>59,0</b>	<b>24,6</b>	<b>1 709,0</b>
<b>Algemeen totaal :</b>	<b>1 188,0</b>	<b>821,9</b>	<b>1 504,8</b>	<b>1 171,2</b>	<b>375,0</b>	<b>57,2</b>	<b>170,7</b>	<b>1 641,5</b>	<b>137,7</b>	<b>7 068,0</b>

37. — Elektrische energie <sup>(1)</sup>. (vervolg)

## II. Netto-productie van elektrische energie in 1971.

(Bron: Administratie voor Energie).

OMSCHRIJVING	Voortbrengers-bedelers			Gemengde onder-nemingen	Industriële zelf-producteurs	Algemeen Totaal	Verhouding van het ontwikkelbaar vermogen tot het opgesteld vermogen
	Private ondernemingen	Overheids-bedrijven	Totaal				
<b>Totaal:</b>							
— Aantal centrales .....	33	12	45	6	95	146	} 93,4
— Opgesteld verm. (1 000 kW)	4 140,9	294,5	4 435,4	1 147,7	1 982,2	7 565,3	
— Max. ontwikkelbaar netto-vermogen (1 000 kW) .....	3 983,5	263,5	4 248,8	1 110,2	1 709,0	7 068,0	
— Productie (miljoenen kWh)	18 186 265,6	660 740,6	18 847 006,2	5 070 798,3	7 679 624,3	31 597 428,7	

## III. Indeling van de elektrische centrales op 1 januari 1972 naar de aard van de brandstoffen.

CATEGORIËN	Aantal centrales	Opgesteld vermogen (1 000 kW)	Max ontwikkelbaar netto vermogen (1 000 kW)
<b>A. Thermische centrales die uitsluitend verbruiken:</b>			
1. Steenkool .....	18	417,4	326,3
2. Fuel-oil .....	35	430,3	413,4
3. Gas .....	6	73,0	60,2
4. Diverse brandstoffen .....	68	6 265,3	5 928,9
5. Kernbrandstof .....	1	11,2	10,5
<b>B. Hydraulische centrales .....</b>	18	368,1	328,7
<b>Totaal:</b>	<b>146</b>	<b>7 565,3</b>	<b>7 068,0</b>

(1) Algemene opmerkingen. — In de hierboven opgegeven tabellen I, II en III werd er rekening gehouden met al de op 1 januari 1972 bestaande centrales waarvan het totaal opgesteld vermogen meer bedraagt dan 100 kW.

Onder opgesteld vermogen in een centrale verstaat men de som van de nominale vermogens van de generatoren, inclusief deze welke deel uitmaken van de hulpgroepen — ingeval deze bestaan — doch in het algemeen exclusief de excitators.

Onder ontwikkelbaar maximum vermogen in een centrale verstaat men het vermogen dat deze centrale, op voortdurende maximum capaciteit en in normale exploitatievoorwaarden, ieder ogenblik kan ontwikkelen, vooropgesteld dat al de eenheden, welke in de centrale opgesteld zijn en gelijktijdig kunnen werken, in dienst worden gesteld.

Er werd geen rekening gehouden met de exploitatie-afhankelijkheden, te weten:

- het door het normaal onderhoud geïmmobiliseerd vermogen, het onbeschikbaar vermogen voor oppuntstelling van zopas opgestelde of nageziene eenheden;
- het onbeschikbaar vermogen door normale exploitatieongevallen. Het vermogen zal netto of bruto zijn, naargelang het elektrisch vermogen, opgeslorpt door de hulpdiensten van de centrale en het vermogen verloren in de transformatoren welke deel uitmaken van de monoblocgroepen, alsmede het elektrisch vermogen verbruikt door de hulptoestellen van deze transformatoren, al dan niet afgetrokken werden.

### 38. — Elektrische energie : netto-productie, invoer, uitvoer en totaal door de netten overgenomen energie.

(Bron : Administratie voor Energie.)

JAREN	Netto-productie				Invoer	Uitvoer	Verbruik pomp-centrales	Totaal door de netten overgenomen energie
	Met het oog op de openbare bedeling		Industriële zelfvoortbrengers	Totaal				
	Openbare ondernemingen	Private ondernemingen						
(× 1 000 000 kwh)								
1958.....	442,3	6 605,7	5 469,9	12 517,9	296,0	233,9	—	12 580,0
1959.....	419,0	7 021,3	5 738,7	13 179,0	266,0	372,4	—	13 072,6
1960.....	472,2	7 776,8	5 870,0	14 119,0	402,4	365,1	—	14 156,3
1961.....	503,4	8 106,4	6 358,2	14 968,0	340,8	576,4	—	14 732,4
1962.....	514,7	9 115,2	6 777,1	16 410,4(1)	262,7	735,9	—	15 937,2
1963.....	460,1	9 905,9	7 392,4	17 800,3(1)	428,7	949,3	—	17 279,7
1964.....	451,7	11 029,0	7 951,5	19 477,8(1)	360,6	709,5	—	19 128,9
1965.....	507,4	12 090,5	7 766,5	20 364,5	433,6	454,4	—	20 343,7
1966.....	522,4	13 204,3	7 791,5	21 518,1(1)	466,3	548,4	—	21 436,0
1967.....	570,7	14 082,9	7 949,6	22 603,2(1)	558,8	573,1	—	22 588,9
1968.....	561,4	16 017,4	8 481,4	25 060,2(1)	645,2	713,4	—	24 992,0
1969.....	584,9	18 049,7	8 995,5	27 630,0(1)	622,1	973,8	—	27 278,3
1970.....	719,5	19 215,9	9 025,0	28 960,4(1)	1 301,0	924,9	—	29 336,5
1971.....	660,7	21 409,4	9 527,3	31 597,4(1)	1 669,6	1 563,7	37,1	31 666,2
1972.....	708,1	24 558,2	10 397,3	35 663,6(1)	1 560,2	2 095,8	562,1	34 565,9

### 39. — In- en uitvoer van elektrische energie.

(Bron : Bedrijfsfederatie der Voortbrengers en Verdelers van Elektriciteit in België.)

OMSCHRIJVING	1966	1967	1968	1969	1970	1971	1972
(× 1 000 kwh)							
<b>Invoer.</b>							
Nederland .....	108 429	128 281	110 305	116 040	176 434	147 980	209 076
Duitsland .....	121 873	162 313	168 551	122 839	207 701	73 255	60 215
Groothertogdom Luxemburg .....	325	390	880	1 030	30	1	10
Frankrijk .....	135 684	265 795	365 513	382 164	916 801	792 030	1 228 217
<b>Totaal:</b>	<b>466 311</b>	<b>558 779</b>	<b>645 249</b>	<b>622 073</b>	<b>1 300 966</b>	<b>1 013 266</b>	<b>1 497 518</b>
<b>Uitvoer.</b>							
Nederland .....	82 822	77 133	91 657	186 805	100 806	405 258	1 041 427
Duitsland .....	32 745	22 398	21 249	56 364	19 483	224 455	136 542
Groothertogdom Luxemburg .....	407 606	415 724	510 240	576 522	726 776	795 156	838 253
Frankrijk .....	25 194	57 789	90 222	154 151	77 812	138 670	79 382
<b>Totaal:</b>	<b>548 367</b>	<b>573 044</b>	<b>713 367</b>	<b>973 842</b>	<b>924 877</b>	<b>1 563 539</b>	<b>2 095 604</b>

(1) De productie van de kerncentrale inbegrepen.



40. — Watergebruik en -verbruik in de nijverheid. <sup>(1)</sup>

Jaren 1969-1970

BEDRIJVICHEID	Gebruik		Teruggestort water		Verbruik	
	1969	1970	1969	1970	1969	1970
(× 1 000 m <sup>3</sup> )						
Steenkoolmijnen .....	139 311	156 212	128 884	149 396	10 427	6 816
Groeven en aanverwante nijverheden .....	41 209	41 268	39 237	39 925	1 972	1 343
Voedingsmiddelenindustrie (inbegrepen fabricatie van margarine, oliën en dranken) .....	120 528	124 079	106 388	108 481	14 140	15 598
Nijverheid van de bereiding van vlas en wol, fabrica- tie van kunst- en synthe- tische vezels, veredeling (tegen maakloon en voor eigen rekening) .....	57 796	54 800	53 083	49 680	4 713	5 120
Houtnijverheid .....	2 988	2 779	2 437	2 180	551	599
Papierenijverheid (voort- brengende inrichtingen)	96 832	130 125	86 694	118 736	10 138	11 389
Leerlooierijen .....	5 368	9 207	5 036	8 192	332	1 015
Chemische nijverheid .....	650 292	728 066	610 581	677 803	39 711	50 263
Rubbernijverheid .....	7 987	8 185	7 233	7 195	754	990
Petroleumraffinaderijen ...	335 426	335 584	335 266	332 078	160	3 506
Cokesfabrieken .....	81 029	77 803	71 571	67 995	9 458	9 808
Kleinijverheid .....	1 476	1 917	724	1 274	752	643
Glasnijverheid (voortbren- gende inrichtingen) ....	20 842	20 092	18 874	18 126	1 968	1 966
Ceramielijverheid .....	1 051	1 086	750	723	301	363
Cementnijverheid (inclusief cementagglomeraten) ...	17 190	19 033	12 097	13 435	5 093	5 598
IJzernijverheid .....	1 099 867	1 091 264	1 033 241	1 033 002	66 626	58 262
Nijverheid van de non- ferrometalen .....	128 908	129 942	109 771	112 855	19 137	17 087
Metaalverwerkende nijver- heid .....	66 604	69 654	61 624	65 318	4 980	4 336
Elektriciteitsbedrijven :						
a) thermische centrales.	3 703 580	3 789 758	3 691 714	3 777 077	11 866	12 681
b) hydraulische centrales.	13 257 900	13 131 956	13 257 900	13 131 956	—	—
<b>Totaal :</b>	<b>19 836 184</b>	<b>19 922 810</b>	<b>19 633 105</b>	<b>19 715 427</b>	<b>203 079</b>	<b>207 383</b>

(1) Ramingen verstrekt door de ondernemingen welke 5 werklieden of meer tewerkstellen behalve voor volgende sectoren : voedingsmiddelenindustrie, nijverheid der non-ferrometalen, hout- en cementnijverheid, petroleumraffinaderijen (20 werklieden of meer) en metaalverwerkende nijverheid (100 werklieden of meer).

41. — Verdeling van het watergebruik volgens de bestemming.

Jaren 1969-1970  
1. Verdeling per provincie

PROVINCIES	1969				1970			
	Bestemming				Bestemming			
	Voort- brengst 1	Afkoeling 2	Andere doeleinden 3	Totaal 4	Voort- brengst 5	Afkoeling 6	Andere doeleinden 7	Totaal 8
(× 1 000 m <sup>3</sup> )								
Antwerpen .....	51 627	1 463 667	36 668	1 551 962	57 164	1 557 891	37 742	1 652 797
Brabant .....	61 505	552 363	11 275	625 143	64 274	572 683	27 944	664 901
Henegouwen .....	28 659	1 056 148	64 523	1 149 330	29 932	1 022 817	64 398	1 117 147
Luik .....	107 966	1 091 437	13 318 483	14 517 886	102 779	1 075 086	13 193 938	14 371 803
Limburg .....	22 235	123 073	19 645	164 953	25 379	145 786	22 297	193 462
Luxemburg .....	2 827	23 010	1 362	27 199	13 642	36 829	1 674	52 145
Namen .....	32 531	91 315	7 329	131 175	31 000	93 462	5 795	130 257
Oost-Vlaanderen .....	47 580	1 451 252	14 061	1 512 893	49 450	1 484 926	16 712	1 551 088
West-Vlaanderen .....	9 519	139 775	6 349	155 643	14 018	169 495	5 697	189 210
<b>Rijk:</b>	<b>364 449</b>	<b>5 992 040</b>	<b>13 479 695</b>	<b>19 836 184</b>	<b>387 638</b>	<b>6 158 975</b>	<b>13 376 197</b>	<b>19 922 810</b>

2. Verdeling per waterbekken

WATERBEKKENS	1969				1970			
	Bestemming				Bestemming			
	Voort- brengst 1	Afkoeling 2	Andere doeleinden 3	Totaal 4	Voort- brengst 5	Afkoeling 6	Andere doeleinden 7	Totaal 8
(× 1 000 m <sup>3</sup> )								
IJzerbekken .....	306	1 555	696	2 557	295	1 647	582	2 524
Bekken van de kuststr. .	2 046	126 289	1 463	129 798	2 378	157 476	1 396	161 250
Scheldebekken .....	201 231	3 776 180	79 244	4 056 655	216 794	3 940 215	100 425	4 257 434
Maasbekken .....	160 824	2 088 015	13 398 291	15 647 130	168 131	2 059 636	13 273 791	15 501 558
Bekken van Oise en Rijn .....	42	1	1	44	40	1	3	44
<b>Rijk:</b>	<b>364 449</b>	<b>5 992 040</b>	<b>13 479 695</b>	<b>19 836 184</b>	<b>387 638</b>	<b>6 158 975</b>	<b>13 376 197</b>	<b>19 922 810</b>

42. — Spreiding van de gebruikte hoeveelheid water per provincie naargelang van de herkomst.

Jaar 1970

PROVINCIES	Uit één of meer putten	Uit een waterloop of kanaal	Van de openbare distributie	Andere herkomst	Totaal
(× 1 000 m <sup>3</sup> )					
Antwerpen .....	30 132	1 575 389	40 618	6 658	1 652 797
Brabant .....	29 522	620 815	12 554	2 010	664 901
Henegouwen .....	17 649	1 069 769	9 276	20 452	1 117 146
Luik .....	16 277	14 338 665	12 145	4 716	14 371 803
Limburg .....	20 409	166 746	847	5 461	193 463
Luxemburg .....	8	51 876	137	124	52 145
Namen .....	5 284	123 142	1 374	458	130 258
Oost-Vlaanderen .....	15 731	1 521 451	10 293	3 613	1 551 088
West-Vlaanderen .....	8 025	175 810	4 775	599	189 209
<b>Rijk:</b>	<b>143 037</b>	<b>19 643 663</b>	<b>92 019</b>	<b>44 091</b>	<b>19 922 810</b>

### 43. — Spreiding per provincie en per arrondissement van de hoeveelheden gebruikt en verbruikt water Jaar 1970

ARRONDISSEMENTEN EN PROVINCIËS	Gebruikt water	Teruggestort water	Nettoverbruik
(× 1 000 m <sup>3</sup> )			
Antwerpen .....	1 356 169	1 341 395	14 774
Mechelen .....	64 293	57 552	6 741
Turnhout .....	232 335	210 750	21 585
<i>Antwerpen:</i>	1 652 797	1 609 697	43 100
Brussel-Hoofdstad .....	60 892	56 693	4 199
Arr. opgericht bij de wet van 2 augustus 1963 .....	14 182	13 953	229
Halle-Vilvoorde .....	327 065	319 370	7 695
Leuven .....	25 128	19 599	5 529
Nijvel .....	237 634	230 526	7 108
<i>Brabant:</i>	664 901	640 141	24 760
Aat .....	1 825	1 253	572
Charleroi .....	796 774	765 270	31 504
Bergen .....	214 943	206 663	8 280
Moeskroen .....	1 088	757	331
Zinnik .....	86 970	85 688	1 282
Thuin .....	1 383	1 149	234
Doornik .....	14 163	13 311	852
<i>Henegouwen:</i>	1 117 146	1 074 091	43 055
Hoei .....	3 108 574	3 108 086	488
Luik .....	10 867 276	10 847 137	20 139
Verviers .....	392 096	389 310	2 786
Borgworm .....	3 857	3 194	663
<i>Luik:</i>	14 371 803	14 347 727	24 076
Hasselt .....	41 845	33 847	7 998
Maaseik .....	38 567	38 207	360
Tongeren .....	113 051	110 861	2 190
<i>Limburg:</i>	193 463	182 915	10 548
Aarlen .....	33 375	30 395	2 980
Bastenaken .....	2	1	1
Marche-en-Famenne .....	52	41	11
Neufchâteau .....	353	51	302
Virton .....	18 363	14 791	3 572
<i>Luxemburg:</i>	52 145	45 279	6 866
Dinant .....	14 865	14 709	156
Namen .....	114 196	109 670	4 526
Philippeville .....	1 197	1 079	118
<i>Namen:</i>	130 258	125 458	4 800
Aalst .....	25 818	24 883	935
Dendermonde .....	23 558	21 516	2 042
Eeklo .....	63 175	38 023	25 152
Gent .....	958 489	942 327	16 162
Oudenaarde .....	474 547	474 006	541
Sint-Niklaas .....	5 501	5 002	499
<i>Oost-Vlaanderen:</i>	1 551 088	1 505 757	45 331
Brugge .....	11 545	10 353	1 192
Diksmuide .....	430	320	110
Ieper .....	642	297	345
Kortrijk .....	14 360	12 522	1 838
Oostende .....	149 544	148 711	833
Roeselare .....	11 414	11 069	345
Tielt .....	586	476	110
Veurne .....	688	614	74
<i>West-Vlaanderen:</i>	189 209	184 362	4 847
<b>Rijk:</b>	<b>19 922 810</b>	<b>19 715 427</b>	<b>207 383</b>

#### 44. — Indexcijfers van de nijverheidsproductie

OMSCHRIJVING	1967	1968	1969	1970	1971	1972
(1963 = 100)						
<b>Algemeen indexcijfer, bouwnijverheid inbegrepen</b> .....	<b>115,6</b>	<b>119,5</b>	<b>129,7 (*)</b>	<b>137,1 (*)</b>	<b>141,0 (*)</b>	<b>146,9 (*)</b>
<b>Algemeen indexcijfer, bouwnijverheid niet inbegrepen</b> .....	<b>113,0</b>	<b>119,3</b>	<b>130,8</b>	<b>135,4</b>	<b>138,9</b>	<b>147,7 (*)</b>
<b>Extractieve nijverheid</b> .....	<b>83,0</b>	<b>75,6</b>	<b>69,2</b>	<b>63,0</b>	<b>62,2</b>	<b>59,8</b>
<i>Steenkolen</i> .....	77,0	68,4	59,5	50,9	49,1	46,8
<i>Andere extractieve industrieën:</i> .....	119,7	119,2	131,0	142,4	151,2	155,0
1. Groeven .....	104,9	103,8	112,2	118,9	122,7	121,4
Porfier .....	131,2	150,9	149,7	165,7	186,1	178,5
Hardsteen .....	90,6	82,3	92,8	103,5	105,8	91,9
Marmers .....	93,4	87,0	88,7	80,7	71,2	68,1
Zandsteen .....	113,8	115,2	118,8	132,6	154,2	165,5
Zandgroeven .....	109,8	116,4	135,8	158,3	184,4	206,7
Leisteengroeven .....	87,8	98,4	83,3	65,6	43,0	51,0
2. Kalksteen en natuurlijk calciumcarbonaat .....	173,9	177,3	205,8	242,2	281,2	315,8
<b>Verwerkende nijverheid</b> .....	<b>116,2</b>	<b>124,1</b>	<b>137,9</b>	<b>143,6</b>	<b>147,6</b>	<b>157,7 (*)</b>
<i>Voedingsmiddelenindustrie en bereiding van dranken:</i> .....	<b>119,2</b>	<b>121,5</b>	<b>128,5</b>	<b>135,7</b>	<b>141,8</b>	<b>145,6</b>
1. Voedingsmiddelenindustrie .....	121,1	123,7	131,7	138,7	146,5	151,8
Jam en aanverwante bedrijven .....	112,6	124,3	135,2	153,0	159,0	170,0
Maalderijen .....	95,8	92,9	93,5	94,9	92,8	90,6
Suiker .....	141,4	153,6	162,7	146,8	192,0	163,0
Plantaardige en dierlijke oliën .....	135,8	146,4	140,1	143,2	153,1	157,5
Margarine .....	107,4	108,7	109,4	112,8	118,0	125,0
2. Bereiding van dranken .....	115,8	117,7	123,2	131,0	133,5	134,4
Brouwerijen .....	115,3	116,4	121,6	128,6	130,9	131,6
Alcohol .....	106,6	119,7	131,2	147,5	151,9	157,1
<i>Tabak</i> .....	<b>107,2</b>	<b>109,8</b>	<b>105,5</b>	<b>111,3</b>	<b>108,2</b>	<b>120,2</b>
<i>Textielnijverheid:</i> .....	<b>95,2</b>	<b>102,0</b>	<b>109,9</b>	<b>109,0</b>	<b>114,7</b>	<b>115,5</b>
1. Spinnerijen en weverijen .....	<b>95,1</b>	<b>103,4</b>	<b>111,6</b>	<b>111,0</b>	<b>116,3</b>	<b>118,0</b>
Bereiding van textielvezels .....	84,1	96,3	102,9	88,5	76,6	69,6
Spinnerijen: .....	<b>88,6</b>	<b>97,7</b>	<b>103,9</b>	<b>102,2</b>	<b>104,4</b>	<b>100,7</b>
Fijnspinnerij .....	79,6	85,2	88,3	87,8	85,1	83,7
Kaardspinnerij .....	79,7	67,6	83,4	86,6	92,0	84,2
Cocons .....	74,5	68,2	71,7	73,9	59,5	60,0
Kaardwol .....	85,9	100,2	110,8	112,0	126,8	141,6
Kamwol .....	99,1	118,9	133,9	133,0	146,8	136,7
Vlas en hennep .....	91,4	91,8	90,3	85,2	82,2	74,0
Jute .....	101,1	103,5	102,4	94,3	85,2	78,5
Weverijen: .....	<b>101,6</b>	<b>108,5</b>	<b>118,2</b>	<b>121,0</b>	<b>131,2</b>	<b>139,3</b>
Weefsels van katoen .....	83,0	83,4	86,0	85,4	87,1	89,7
Weefsels van vlas .....	85,3	96,5	101,7	91,3	76,3	88,4
Weefsels van wol .....	99,5	96,6	103,7	107,8	114,7	120,8
Weefsels van rayonne en rayonnevezels .....	179,7	250,0	322,0	349,4	448,6	515,2
Weefsels van jute .....	104,0	104,8	103,3	99,1	88,0	77,6
2. Breigoednijverheid .....	<b>95,8</b>	<b>97,5</b>	<b>103,7</b>	<b>101,0</b>	<b>107,7</b>	<b>104,4</b>
3. Harde vezelspinnerij en touwslagerij .....	<b>96,5</b>	<b>109,1</b>	<b>114,2</b>	<b>127,2</b>	<b>124,8</b>	<b>133,5</b>
4. Fabrikatie van artikelen niet elders genoemd .....	<b>91,5</b>	<b>69,4</b>	<b>82,5</b>	<b>76,6</b>	<b>89,8</b>	<b>101,3</b>

(\*) Voorlopig indexcijfer

## 44. — Indexcijfers van de nijverheidsproductie (vervolg).

OMSCHRIJVING	1967	1968	1969	1970	1971	1972
(1963 = 100)						
<i>Vervaardigen van kledingstukken; con-</i> <i>fectie van diverse artikelen in weefsel;</i> <i>fabrikatie van schoenen: .....</i>	<b>117,0</b>	<b>121,0</b>	<b>130,2</b>	<b>132,0</b>	<b>143,0</b>	<b>155,2</b>
1. Kledingstukken .....	127,3	134,4	149,5	157,0	175,2	195,6
2. Andere artikelen in weefsel .....	80,4	79,2	77,7	75,4	68,2	61,2
3. Schoenen en pantoffels .....	88,6	85,0	81,3	69,6	67,5	63,7
<i>Houtnijverheid en aanverwante bedrijven.</i>	<b>128,7</b>	<b>145,4</b>	<b>154,4</b>	<b>161,4</b>	<b>181,7</b>	<b>216,2</b>
<i>Papier- en kartonnijverheid: .....</i>	<b>128,1</b>	<b>144,2</b>	<b>158,5</b>	<b>166,1</b>	<b>167,8</b>	<b>176,5</b>
1. Productie .....	127,5	148,2	158,2	164,8	159,5	164,9
2. Verwerking .....	128,7	141,3	158,8	167,2	174,2	186,0
<i>Lederindustrie:</i>	<b>102,5</b>	<b>113,6</b>	<b>122,7</b>	<b>106,4</b>	<b>113,7</b>	<b>111,7</b>
1. Zwaar leder:						
zoollleder .....	} 77,7	94,9	102,8	90,4	86,9	83,6
technisch leder .....						
2. Licht leder .....	105,8	115,6	124,8	108,1	116,6	114,7
<i>Scheikundige nijverheid en rubbernijver-</i> <i>heid: .....</i>	<b>125,4</b>	<b>145,0</b>	<b>170,5</b>	<b>177,5</b>	<b>194,2</b>	<b>215,6</b>
1. Scheikundige nijverheid .....	<b>129,0</b>	<b>149,3</b>	<b>175,7</b>	<b>182,0</b>	<b>198,0</b>	<b>220,2</b>
Basischemie .....	118,4	139,6	166,0	175,3	185,8	204,8
Plastiekverwerking .....	218,7	259,8	310,2	338,4	429,1	525,2
Zeep .....	124,5	128,6	132,3	124,6	135,7	147,0
Stikstof .....	121,8	134,4	186,8	171,7	179,4	184,4
Lucifers .....	96,5	99,0	101,2	100,2	93,5	84,2
Productie van rayonne .....	109,2	120,7	112,6	109,3	110,2	116,7
2. Rubbernijverheid .....	<b>93,6</b>	<b>105,7</b>	<b>122,6</b>	<b>133,6</b>	<b>155,4</b>	<b>168,9</b>
<i>Afgeleide bedrijven van de steenkool- en</i> <i>petroleumnijverheid: .....</i>	<b>95,9</b>	<b>111,6</b>	<b>112,5</b>	<b>112,8</b>	<b>103,8</b>	<b>97,7</b>
1. Petroleumraffinaderijen .....	142,4	189,2	235,2	245,5	249,0	297,3
2. Steenkoolagglomeraten .....	37,9	35,9	34,6	32,5	25,1	21,8
3. Onafhankelijke cokesfabrieken ....	80,6	86,8	72,7	69,9	57,8	19,4
<i>Nijverheid van niet metaalhoudende mi-</i> <i>neralen: .....</i>	<b>113,2</b>	<b>114,5</b>	<b>122,8</b>	<b>131,8</b>	<b>131,4</b>	<b>133,6</b>
1. Klei .....	103,5	89,7	91,8	94,4	85,4	80,8
2. Glas .....	<b>112,4</b>	<b>121,6</b>	<b>129,4</b>	<b>143,4</b>	<b>145,4</b>	<b>150,9</b>
Vlakglas .....	97,3	105,9	109,5	111,5	110,4	115,8
Holglas .....	153,7	164,6	183,2	229,4	241,3	244,9
3. Cement .....	123,5	121,7	132,9	142,6	146,9	150,3
4. Keramische produkten .....	101,9	101,6	112,6	117,3	110,3	107,2
5. Kalk, dolomiet, pleister, pleister- agglomeraten, enz .....	118,3	133,0	142,6	144,2	156,9	168,5

44. — Indexcijfers van de nijverheidsproductie. (vervolg).

OMSCHRIJVING	1967	1968	1969	1970	1971	1972
	(1963 = 100)					
<i>Basis-metaalnijverheid</i> (1) : .....	<b>119,3</b>	<b>134,3</b>	<b>148,4</b>	<b>148,0</b>	<b>143,3</b>	<b>158,6</b>
1. IJzernijverheid : .....	126,4	145,3	163,0	158,6	155,6	179,4
Gietijzer .....	129,0	150,3	162,5	157,1	149,9	170,7
Ruw staal .....	129,8	154,7	171,6	168,5	166,5	194,8
Afgewerkte produkten .....	126,4	140,7	161,4	154,5	153,6	177,4
2. Vormstaalgietereien, ijzergietereien, draad- en metaaltrekkerij, koudwalselij .....	<b>100,1</b>	<b>110,0</b>	<b>124,1</b>	<b>123,5</b>	<b>114,0</b>	<b>113,1</b>
Vormstaalgietereien .....	83,4	95,1	116,0	128,5	121,0	113,6
IJzergietereien .....	90,4	93,7	103,7	95,8	82,7	80,1
Draad- en metaaltrekkerij, koudwalselij .....	111,8	125,0	139,0	138,4	130,9	133,1
3. Nijverheid van de non-ferro metalen	<b>117,9</b>	<b>129,2</b>	<b>132,6</b>	<b>142,1</b>	<b>138,5</b>	<b>145,7</b>
Ruwe produkten : .....	<b>114,9</b>	<b>121,6</b>	<b>115,5</b>	<b>128,9</b>	<b>119,1</b>	<b>123,7</b>
Koper .....	120,3	128,5	111,8	131,7	122,1	122,6
Zink .....	111,0	121,4	127,1	117,7	100,9	125,6
Lood .....	107,2	110,9	110,7	106,2	95,6	105,2
Aluminium .....	31,8	33,9	75,7	58,4	60,5	79,9
Tin .....	70,8	67,9	73,9	64,4	71,8	63,5
Half-produkten .....	<b>120,7</b>	<b>137,4</b>	<b>152,7</b>	<b>155,9</b>	<b>161,4</b>	<b>172,9</b>
4. Cokesfabrieken afhankelijk van de metaalindustrie .....	<b>101,8</b>	<b>106,5</b>	<b>111,8</b>	<b>109,9</b>	<b>108,7</b>	<b>133,5</b>
<i>Metaalverwerkende nijverheid</i> (2) : .....	<b>113,3</b>	<b>116,3</b>	<b>135,2</b>	<b>144,1</b>	<b>141,5</b>	<b>149,0(*)</b>
1. Fabricatie van werken uit metaal, met uitzondering van machines en transportmaterieel .....	<b>105,3</b>	<b>102,9</b>	<b>116,2</b>	<b>123,5</b>	<b>119,3</b>	<b>117,0(*)</b>
Smederij, perswerk, zwaar drijfwerk .....	103,4	96,5	119,8	132,7	125,0	129,5
Plaatbewerking .....	103,3	106,2	117,9	117,7	115,0	119,2(*)
Metalen toebehoren voor het bouwbedrijf .....	109,7	109,9	127,8	132,0	119,5	122,1(*)
Bruggen, vakwerk, enz .....	116,0	94,1	113,5	138,1	145,4	126,4(*)
Wapens en hun munitie .....	85,8	92,1	88,2	88,1	86,8	77,2(*)
2. Constructie van machines met uitzondering van elektrische machines .....	<b>121,6</b>	<b>132,8</b>	<b>154,0</b>	<b>162,5</b>	<b>153,7</b>	<b>161,5(*)</b>
Drijfkrachtmachines, enz .....	125,9	136,3	157,3	184,2	183,3	185,8(*)
Werktuigmachines, enz .....	98,2	104,4	122,1	142,7	152,5	159,6(*)
Verscheidene mechaniekbouwwerken .....	115,0	129,0	148,1	157,6	164,8	165,1
Hijs-, vervoer- en weegapparaten .....	113,4	126,3	168,1	190,8	175,5	188,1(*)
Toestellen voor verscheidene industrieën .....	134,3	148,9	164,3	159,4	138,0	160,6(*)
Textielmachines .....	97,0	99,6	112,5	119,1	116,8	97,4(*)
3. Constructie van elektrische machines, enz .....	<b>115,8</b>	<b>117,2</b>	<b>137,7</b>	<b>153,9</b>	<b>149,1</b>	<b>154,0(*)</b>
4. Constructie van transportmaterieel .....	<b>115,4</b>	<b>116,3</b>	<b>142,2</b>	<b>150,4</b>	<b>165,0</b>	<b>177,9(*)</b>
Scheepsbouw .....	93,9	79,5	98,7	116,1	103,7	113,3(*)
Auto's, rijwielen, enz .....	155,9	174,0	223,8	233,2	265,1	271,5
Spoorweg- en trammaterieel ....	66,6	60,0	66,3	72,9	76,9	82,4(*)
Vliegtuigbouw .....	49,6	45,3	42,3	34,8	46,8	46,6(*)
5. Fijnmechaniekbouw .....	<b>161,1</b>	<b>147,6</b>	<b>160,9</b>	<b>166,7</b>	<b>149,7</b>	<b>147,3(*)</b>
<i>Elektriciteit</i> .....	<b>127,0</b>	<b>140,8</b>	<b>155,3</b>	<b>162,8</b>	<b>177,6</b>	<b>200,5</b>
<i>Waterdistributie</i> .....	<b>116,4</b>	<b>126,6</b>	<b>128,1</b>	<b>130,9</b>	<b>138,1</b>	<b>142,2</b>
<i>Bouwnijverheid</i> .....	<b>124,7</b>	<b>117,5</b>	<b>121,9(*)</b>	<b>140,7(*)</b>	<b>141,7(*)</b>	<b>139,1(*)</b>

(1) Volgens de Internationale standaard-classificatie van de Verenigde Naties.

(2) De rubriek 'Vormstaalgietereien, ijzergietereien enz. ....' is eveneens opgenomen bij de berekening van het indexcijfer. (\*) Voorlopige indexen.

## 45. — Personeel der nijverheidsvestigingen.

A. Personeel geteld in de vestigingen welke aan een maandelijks statistiek van de industriële bedrijvigheid onderworpen zijn <sup>(1)</sup>

AARD VAN DE INDUSTRIEËN	1970			1971			1972		
	Bedienden	Werklieden	Uren- werklieden	Bedienden	Werklieden	Uren- werklieden	Bedienden	Werklieden	Uren- werklieden
<b>A. Extractieve nijverheid.</b>									
Steenkoolmijnen .....	1 582	29 796 (2)	617 080 (8)	1 481	27 812 (2)	578 819 (8)	1 382	26 203 (2)	541 410 (8)
Groeven .....	898	5 278	826 192	891	4 491	688 888	895	4 955	748 200
Kalk, kalksteen en kalkderivaten .....	752	3 929	662 022	777	3 925	663 658	808	3 982	654 031
<b>B. Voedingsmiddelenindustrie.</b>									
Jam .....	138	854	186 778	227	916	139 932	267	946	186 332
Margarine .....	1 378	963	154 120	1 057	879	133 001	984	828	123 983
Plantaardige en dierlijke oliën .....	438	1 139	192 092	424	1 083	181 783	353	937	154 757
Samengestelde voeders voor dieren .....	2 046	4 589	781 870	1 969	4 307	707 640	1 979	4 217	679 483
Andere voedingsbedrijven (4) .....	5 268	22 165	3 441 929	5 592	21 964	3 369 578	5 784	21 583	3 214 651
<b>C. Tabaksnijverheid.</b>									
1 319	5 371	763 873	1 340	5 341	741 262	1 425	6 398	866 406	
<b>D. Textielnijverheid.</b>									
<b>1. Spinnerij :</b>									
Katoen : fijnspinnerij (5) .....	648	8 729	399 774	641	8 239	385 367	567	7 245	375 918
kaardspinnerij (5) .....	10	281	5 536	10	277	5 021	9	279	4 848
cocons (5) .....	—	211	1 115	—	169	784	—	154	841
Kaardwol .....	298	2 608	389 575	268	2 495	375 316	260	2 548	377 221
Kamwol .....	1 315	9 533	1 390 876	1 294	9 526	1 388 410	1 311	9 188	1 246 994
Vlas en hennep (5) .....	79	1 388	8 991	77	1 377	8 607 818	81	1 233	7 471
Jute .....	160	3 244	501 823	154	2 904	448 012	136	2 716	405 441
Harde vezels (spinnerij en touwslagerij)	75	952	144 447	77	975	145 349	77	979	138 807
2. Weverij .....	4 439	31 332	4 540 842	4 585	30 988	4 839 780	4 663	31 272	4 651 238
3. Breigoednijverheid .....	1 944	17 857	2 770 285	1 990	17 492	2 638 720	1 906	16 694	2 353 595
<b>4. Andere nijverheidstakken :</b>									
Wassen en verkolen van de wol .....	101	858	124 536	79	696	96 798	77	676	89 660
Kammen van de wol .....	292	2 218	305 118	219	1 706	240 138	184	1 542	215 925
Naaigarenfabriek .....	157	597	85 246	164	564	81 955	149	448	68 325
Watten .....	91	444	67 513	101	477	72 515	117	567	84 900
Vilt .....	155	803	116 958	136	760	103 534	136	704	96 850
Bandweverij .....	290	2 095	323 881	273	2 016	299 265	253	1 833	268 794
5. Confectie (6) .....	6 576	53 957	7 849 200	6 963	55 924	8 009 813	6 924	58 155	7 979 630
<b>E. Leder, schoeisels, papier en hout.</b>									
Leder .....	355	2 168	316 126	334	2 030	317 184	331	2 012	298 835
Schoenen .....	728	6 922	972 277	668	6 268	894 490	585	5 618	763 600
Pantoffels .....	71	1 021	148 276	63	927	137 354	62	927	133 693
Papier (productie) .....	2 159	8 834	1 448 283	2 166	8 411	1 353 900	2 133	8 227	1 283 696
Papier (verwerking) .....	3 286	18 173	2 050 262	3 808	12 571	1 903 732	3 264	12 231	1 839 420
Hout en aanverwante nijverheid (7) :	4 014	33 683	5 488 450	4 177	33 650	5 395 994	4 293	34 113	5 317 237
waarvan :									
Meubelen .....	1 892	16 386	2 672 944	2 008	16 693	2 677 754	2 047	16 902	2 658 891
Zetels .....	596	5 405	870 072	662	5 717	905 414	750	6 233	940 683
Schrijnwerkerij .....	482	3 384	546 481	415	3 035	493 935	423	2 941	457 821
Vaatwerk .....	261	2 187	350 255	240	1 916	307 832	236	1 883	296 991
Kaders, lijsten en schaverijen .....	98	956	157 944	100	941	149 108	108	971	151 388
Kurk .....	6	33	5 240	3	22	3 505	4	21	3 183
Mandenmakerij en rotan .....	20	146	21 256	19	127	18 393	18	113	16 483
Klompennijverheid .....	—	15	2 498	—	11	1 713	—	11	1 687
Borstelnijverheid .....	48	494	79 227	52	486	77 180	54	437	66 161
Kisten- en tonnennijverheid .....	112	1 145	182 118	118	1 054	168 339	114	1 029	155 918
Parket .....	49	181	21 221	47	106	17 007	37	82	13 666
Geplakt hout .....	93	959	150 693	84	819	128 629	83	731	107 348
Blokplaten of lamellenplaten .....	14	256	43 166	13	276	44 396	13	285	45 371
Geperste panelen .....	343	2 339	385 348	414	2 450	402 790	406	2 474	447 018
<b>F. Scheikundige nijverheid.</b>									
Rubber .....	1 734	5 899	926 148	1 794	6 276	971 790	1 880	6 401	949 161
Lucifers .....	111	708	106 034	106	665	96 241	108	592	84 157
Zeep .....	1 843	2 037	317 046	2 547	2 656	416 218	2 704	2 639	388 444
Andere scheikundige industrieën (6) (8)	14 667	28 088	4 836 861	15 222	28 015	4 782 250	16 007	28 375	4 685 392
<b>G. Nijverheid der petroleum- en steenkoolderivaten.</b>									
Petroleumraffinaderijen .....	992	1 618	240 882	1 045	1 635	243 546	1 160	1 758	262 535
Steenkoolbriketten .....	21	283	39 113	18	198	30 376	18	168	24 560
Cokesfabrieken .....	422	3 107	405 809	432	3 122	491 300	403	2 948	455 644

N.B. Zie noten op volgende bladzijde.

45. — Personeel der nijverheidsvestigingen. (vervolg)

A. Personeel geteld in de vestigingen welke aan een maandelijks statistiek van de industriële bedrijvigheid onderworpen zijn <sup>(1)</sup> (vervolg).

AARD VAN DE INDUSTRIEËN	1970			1971			1972		
	Bedienden	Werklieden	Uren-werklieden	Bedienden	Werklieden	Uren-werklieden	Bedienden	Werklieden	Uren-werklieden
<b>H. Nijverheid van de niet-metaalhoudende mineralen.</b>									
Klei .....	487	6 484	1 026 742	499	5 880	913 030	500	5 167	780 112
Glas .....	5 071	22 619	3 558 592	5 207	21 458	3 229 602	5 183	20 264	3 078 340
Cement .....	878	2 598	418 464	890	2 617	408 596	936	2 700	402 480
Keramiek .....	1 043	6 201	980 311	1 008	5 940	900 977	964	5 586	218 492
<b>I. Metaalnijverheid.</b>									
<b>IJzernijverheid :</b>									
1° niet inbegrepen de personen tewerkgesteld in de fabrieken welke enkel gietstaal vervaardigen .....									
	9 293	47 251	7 776 944	9 241	46 881	7 431 400	9 671	47 684	7 642 364
2° personen tewerkgesteld in de fabrieken welke enkel gietstaal vervaardigen .....									
	670	3 412	544 389	646	3 276	502 886	623	2 971	433 437
Non-ferro metalen en hun legeringen .....	4 034	16 689	2 730 731	4 175	15 842	2 517 782	4 102	14 982	2 335 513
Metaalverwerkende nijverheid (9) :	69 691	250 604	39 007 263	72 170	253 644	38 545 082	72 902	246 632	36 378 894
waarvan :									
Vormstaalgietereien .....	814	4 039	649 966	806	3 853	601 064	791	3 538	528 196
IJzergietereien .....	804	6 391	1 009 970	887	6 303	934 185	893	5 773	844 262
Draad- en metaaltrekkerij, koudwalserij, enz. ....	2 758	14 362	2 212 478	3 025	14 495	2 206 241	3 067	14 459	2 149 085
Smeedwerk, warm pers- en dieptrekwerk, enz. ....	904	4 693	737 314	921	4 726	718 039	932	4 355	632 135
Plaatbewerking en diverse metaalverwerkingen .....	3 245	17 029	2 643 945	2 967	16 061	2 445 076	2 974	15 680	2 323 406
Metaal toebehoren voor het bouwbedrijf .....	4 684	19 952	3 186 332	4 695	19 687	3 032 613	4 709	18 721	2 771 015
Bruggen, vakwerk, plaatwerk en stoomketels .....	2 927	11 399	1 785 131	3 169	12 543	1 989 210	3 138	11 891	1 828 040
Scheepsbouw .....	2 040	9 907	1 415 568	2 132	10 267	1 477 914	2 177	9 579	1 417 340
Spoor- en tramwagematerieel .....	919	3 464	541 592	848	3 259	525 745	827	3 140	484 275
Motorvoertuigen, rijwielen en aanverwante nijverheden .....	8 059	37 574	5 718 683	7 464	39 725	6 021 889	7 190	39 048	5 682 251
Drijfkrachtmachines, pneumatische en hydraulische machines .....	3 371	7 501	1 215 034	3 729	7 909	1 238 175	3 886	7 705	1 194 404
Werktuigmachines en aanverwante nijverheden .....	2 078	6 297	1 016 740	2 311	6 585	1 067 265	2 270	6 239	957 465
Textielmachines en toebehoren .....	1 363	5 778	917 552	1 366	5 292	800 275	1 278	4 466	645 426
Diverse mechaniekconstructies .....	2 019	7 990	1 265 632	2 590	8 872	1 397 118	2 747	8 889	1 338 236
Hef-, transport- en weegtoestellen .....	3 263	7 758	1 285 032	3 426	7 765	1 252 737	3 329	7 664	1 188 489
Toestellen en installaties voor diverse nijverheden .....	5 020	14 851	2 299 733	4 972	13 983	2 132 701	4 983	14 021	2 103 325
Elektrotechniek .....	21 479	57 265	8 993 082	22 969	59 272	8 923 724	23 909	59 752	8 815 396
Meet-, laboratoriumtoestellen, enz. ....	793	2 043	318 866	647	1 687	257 166	566	1 457	210 169
Wapens en munitie .....	2 033	10 403	1 471 341	1 994	8 977	1 166 382	1 957	7 840	932 594
Vliegtuigindustrie .....	1 121	2 088	323 271	1 252	2 383	362 565	1 279	2 415	333 387
<b>J. Plastiekverwerkende nijverheid.</b>									
	2 678	11 310	1 767 950	2 880	11 519	1 783 387	3 140	12 283	1 871 212
<b>K. Elektriciteit, gas en water.</b>									
Elektriciteit (10) .....	7 943	10 341	1 528 118	8 106	10 429	1 528 880	8 245	10 631	1 497 378
Gasbedeling (11) .....	2 541	3 163	464 020	2 563	3 058	453 657	2 570	2 990	415 512
Waterdistributie .....	2 449	4 444	778 122	2 522	4 698	809 243	2 601	4 933	829 239

(1) Gemiddelden van de maandcijfers van het personeel dat voorkomt op de betaalstaten waarin de 15<sup>e</sup> der maand begrepen is. Uren-arbeiders : de cijfers zijn maandgemiddelden.

(2) Gemiddeld aantal aanwezige werklieden per gewerkte dag.

(3) Aantal verwezenlijkte posten.

(4) Deze cijfers hebben geen betrekking op het slachten van vee, de zuivelfabrieken, boterfabrieken, kaasfabrieken, de maalderijen, de bakkerijen en banketbakkerijen, de suikerfabrieken. Voor deze sectoren zie tabel B hierna.

(5) Voor deze bedrijfstakken betreft het spullen-uren (in duizendtallen.)

(6) Zie eveneens tabel B hierna.

(7) Personeel tewerkgesteld in de vestigingen met 5 arbeiders of meer en ingedeeld volgens hun voornaamste bedrijvigheid.

(8) Vestigingen die 5 of meer werklieden hebben tewerkgesteld ; inbegrepen de stikstofnijverheid.

(9) Personeel tewerkgesteld in de vestigingen met 5 arbeiders of meer.

(10) Het personeel en de uren-arbeiders van de industriële zelfvoortbrengers niet inbegrepen.

(11) Inbegrepen het personeel der gasfabrieken en gascentrales.



## 45. — Personeel der nijverheidsvestigingen. (vervolg)

B. Personeel geteld in de vestigingen welke 10 arbeiders of meer tewerkstellen <sup>(1)</sup>

Onderhavige tabel betreft enkel de nijverheidstakken waarvoor geen maandelijks statistiek van de bedrijvigheid bestaat.

AARD VAN DE INDUSTRIEËN	1971			1972		
	Bedienden	Arbeiders	Uren-arbeiders	Bedienden	Arbeiders	Uren-arbeiders
1. Voedingsmiddelenindustrie .....	5 620	18 887	3 164 970	5 846	18 709	3 019 254
2. Bereiding van dranken, stokerijen ..	5 554	15 986	2 633 920	5 654	15 896	2 529 627
3. Fabricage van kunst- en synthetische draden en vezels, bereiding van textielstoffen (met uitzondering van wol), afwerking, borduurwerk en speciale weefsels .....	2 827	12 740	1 986 440	2 940	13 194	1 943 229
4. Fabricage van in textielstoffen vervaardigde artikelen andere dan klederen (fabricage van zakken, matrassen; herstelling, enz.) .....	809	1 871	297 349	801	1 929	290 451
5. Zagerijen en bereiding van hout ....	63	276	46 562	66	292	49 726
6. Druk- en boekbindersbedrijf, fotografie en aanverwante bedrijven ...	8 322	20 993	3 295 630	8 249	21 184	3 255 991
7. Huiden- en lederindustrie (met uitzondering van de looierijen), bereiden van pelterijen en maken van bontwerk .....	183	1 179	179 047	161	1 024	149 160
8. Scheikundige nijverheid (2) .....	6 216	6 400	961 230	6 425	6 351	924 746
9. Bedrijven van de niet-metaalhoudende mineralen met uitzondering van de steenbakkerijen, van de pannenfabrieken, van de glasfabrieken en de keramische nijverheid ...	2 855	15 722	2 438 930	2 834	14 936	2 337 631
10. Uurwerken- en juwelennijverheid, fabricage van wetenschappelijke instrumenten, enz. ....	359	976	152 770	364	1 018	153 327
11. Diamantnijverheid .....	175	6 159	889 500	185	5 810	847 095
12. Diverse be- en verwerkende industrieën (waaronder de nijverheid van de sloping - met uitzondering van de afbraak van gebouwen - de sortering van afval en recuperatiestoffen) .....	2 096	10 445	1 586 331	2 275	10 484	1 584 159

(1) Gemiddelden van de maandcijfers van het personeel dat voorkomt op de betaalstaten waarin de 15<sup>e</sup> van de maand begrepen is. Uren-arbeiders: de cijfers zijn maandgemiddelden. Ten gevolge van een wijziging van het aantal aangevers zijn de uitkomsten niet vergelijkbaar van jaar tot jaar.

(2) Betreft voornamelijk de nijverheid der farmaceutische produkten.

## 46. — Gevaarlijke, ongezonde of hinderlijke vestigingen.

Statistiek van de toegestane vergunningen. — Vestigingen van 1ste klas. <sup>(1)</sup>

BEDRIJVIGHEDEN	1967			1968			1969		
	Totaal aantal vergunningen (2)			Totaal aantal vergunningen (2)			Totaal aantal vergunningen (2)		
	Aantal vergunningen	Werklieden tewerkgesteld vóór de toekenning van de vergunningen	Aan het werk te stellen werklieden (3)	Aantal vergunningen	Werklieden tewerkgesteld vóór de toekenning van de vergunningen	Aan het werk te stellen werklieden (3)	Aantal vergunningen	Werklieden tewerkgesteld vóór de toekenning van de vergunningen	Aan het werk te stellen werklieden (3)
Extractieve nijverheid .....	83	370	150	71	673	393	73	266	132
Voedingsmiddelenindustrie .....	243	3 999	774	239	3 616	736	235	3 503	1 120
Bereiding van dranken, stokerijen .....	27	712	15	28	1 887	189	28	1 947	1
Tabaksnijverheid .....	5	616	454	7	203	430	2	348	52
Bereiding van dierlijke en plantaardige oliën en vetten	5	538	2	—	—	—	—	—	—
Scheikundige nijverheid, n.e.g. ....	68	3 660	398	51	6 924	761	61	9 018	590
Rubbernijverheid .....	10	198	42	14	1 149	83	8	311	75
Hout- en kurknijverheid .....	480	1 787	921	435	2 072	987	589	2 844	1 152
Papier- en kartonindustrie .....	17	1 256	435	12	1 495	49	20	2 425	209
Druk- en boekbindersbedrijf, fotografie .....	110	1 434	228	87	3 091	294	69	1 743	183
Huiden- en lederindustrie .....	7	227	18	5	36	4	5	—	5
Textielnijverheid .....	74	5 640	470	69	3 911	1 432	96	5 414	645
Kleding- en schoennijverheid .....	39	215	1 433	23	1 020	273	25	2 508	585
Productie en bedeling van elektriciteit, gas, water <sup>(4)</sup>	286	153	38	295	370	49	325	300	77
Bedrijven van de niet-metaalhoudende delfstoffen, n.e.g. ....	156	5 218	1 740	117	4 267	670	150	4 714	1 102
Metaalnijverheid .....	601	34 064	8 373	557	29 944	6 866	572	23 153	4 803
Diamantnijverheid, uurwerken en juwelen .....	141	671	1 082	72	533	317	53	512	343
Vervoer en verkeer .....	285	753	510	248	557	292	318	937	370
Handel <sup>(5)</sup> .....	65	2 286	619	55	878	1 382	69	1 987	2 051
Ondernemingen voor het reinigen en het onderhoud ..	389	346	331	311	326	189	289	751	282
Diverse activiteiten : landbouw, vertoningen, klinieken, be- en verwerkende industrie n.e.g. ....	380	2 645	1 441	387	4 458	1 862	370	2 878	1 495
<b>Totaal:</b>	<b>3 471</b>	<b>66 788</b>	<b>19 474</b>	<b>3 083</b>	<b>67 410</b>	<b>17 258</b>	<b>3 357</b>	<b>65 559</b>	<b>15 272</b>

(1) De opslagplaatsen van benzine, brandolie, petroleum, gas en andere, die voor de jaren 1967, 1968, 1969, 1970, 1971 en 1972 respectievelijk 8 510, 3 008, 1 710, 1 609, 1 280 en 1 207 bedroegen, niet inbegrepen.

(2) Vergunningen betreffende het totaal van de oprichtingen, de opnieuw in werking gestelde vestigingen, de hernieuwingen, de uitbreidingen en omvormingen en de veranderingen van zetel.

(3) Aantal werklieden, waarvan de tewerkstelling voorgenomen werd op het ogenblik van de vergunningsaanvraag.

(4) De cijfers betreffen hoofdzakelijk de elektriciteit (omvormingscabines).

(5) Personeel : bedienden en werklieden.

1970			1971			1972							
Totaal aantal vergunningen (2)			Totaal aantal vergunningen (2)			Totaal aantal vergunningen (2)			Oprichtingen en inrichtingen opnieuw in werking		Uitbreidingen en omvormingen		
Aantal vergunningen	Werklieden tewerkgesteld vóór de toekenning van de vergunningen	Aan het werk te stellen werklieden (3)	Aantal vergunningen	Werklieden tewerkgesteld vóór de toekenning van de vergunningen	Aan het werk te stellen werklieden (3)	Aantal vergunningen	Werklieden tewerkgesteld vóór de toekenning van de vergunningen	Aan het werk te stellen werklieden (3)	Aantal vergunningen	Aan het werk te stellen werklieden (3)	Aantal vergunningen	Werklieden tewerkgesteld vóór de toekenning van de vergunningen	Aan het werk te stellen werklieden (3)
91	421	322	83	93	161	86	717	270	46	200	28	341	70
236	5 400	708	271	2 619	1 025	276	5 193	1 579	74	1 178	70	4 127	284
31	759	16	22	3 055	227	22	869	527	3	486	4	568	32
7	355	80	—	—	—	3	466	30	1	30	2	466	—
3	314	12	22	76	—	1	900	—	—	—	1	900	—
73	8 922	2 204	45	9 029	761	44	7 906	1 232	14	579	21	7 752	633
8	101	70	6	589	410	10	331	26	4	6	3	175	10
608	2 996	2 449	332	5 065	1 704	265	2 574	1 282	107	872	46	1 547	351
21	2 390	325	14	1 482	973	13	2 451	183	3	152	5	2 194	19
110	884	180	46	1 519	404	42	820	267	9	64	13	279	98
2	40	49	7	49	33	7	156	86	2	30	2	125	25
85	4 922	1 189	94	4 375	1 299	82	5 143	784	27	461	22	2 398	117
21	1 203	1 731	10	817	250	13	1 044	792	4	560	4	778	225
261	482	83	102	350	23	123	190	76	75	60	41	190	16
137	2 640	1 024	95	4 416	674	88	3 807	679	39	388	20	3 009	270
518	38 544	4 256	517	33 566	9 023	481	38 960	8 009	179	2 196	122	31 778	3 920
44	465	261	38	257	359	11	61	512	3	510	2	19	2
312	1 080	694	179	474	401	144	277	135	72	83	23	1 130	30
114	406	5 159	56	639	4 407	51	484	1 824	39	1 809	2	—	—
227	327	204	135	320	108	103	225	123	53	76	21	104	45
431	2 719	2 491	307	2 382	1 672	423	3 324	1 440	256	1 136	54	1 376	216
<b>3 340</b>	<b>75 370</b>	<b>23 507</b>	<b>2 361</b>	<b>71 172</b>	<b>23 914</b>	<b>2 288</b>	<b>75 898</b>	<b>19 856</b>	<b>1 010</b>	<b>10 876</b>	<b>506</b>	<b>58 239</b>	<b>6 363</b>

47. — Jaarlijkse telling van de koelinstallaties op 15 oktober 1971.

I. Nuttige kubieke inhoud der koelruimten, per bedrijvigheid en per temperatuurband.

OMSCHRIJVING	Totale nuttige kubieke inhoud der koelruimten (in m <sup>3</sup> )	Totale inhoud waarin een temperatuur kan worden gehandhaafd (in m <sup>3</sup> )				
		hoger dan 0 °C	van — 1 °C tot — 12 °C	van — 13 °C tot — 17 °C	van — 18 °C tot — 21 °C	van — 22 °C en lager
<b>1. Indeling volgens de aard van de koelruimte:</b>						
A. Openbare koelpakhuizen .....	434 517	27 455	133 045	30 459	26 156	217 402
B. Koelruimten geëxploiteerd door voortbrengers en bewerkers van bederfelijke eetwaren .....	423 082	251 427	26 205	6 239	38 146	101 065
C. Koelruimten geëxploiteerd door handelaars in bederfelijke eetwaren .....	216 845	135 098	25 934	23 342	12 102	20 369
<i>Totaal:</i>	<b>1 074 444</b>	<b>413 980</b>	<b>185 184</b>	<b>60 040</b>	<b>76 404</b>	<b>338 836</b>
<b>2. Indeling per bedrijvigheid van de uitkomsten betreffende de rubrieken B en C:</b>						
Slachthuizen .....	87 745	57 552	7 989	1 897	13 261	7 046
Conservenfabrieken en handel van vleeswaren en bijprodukten .....	69 867	26 440	16 133	12 042	4 259	10 993
Conservenfabrieken en handel van fruit en groenten .....	196 078	134 798	2 948	—	15 948	42 289
Boter- en zuivelfabrieken, handel in boter, melk en eieren, roomijs	112 125	35 672	1 970	15 492	- 12 659	48 339
Kaasfabrieken en -handel .....	25 807	20 304	3 591		—	—
Brouwerijen en bereiding van andere dranken .....	28 604	20 369	7 322	—	4 121	12 767
Diverse (hoofdzakelijk grootwarenhuizen en gelijksoortige vestigingen) .....	119 701	91 390	12 186	150		
<i>Totaal:</i>	<b>639 927</b>	<b>386 525</b>	<b>52 139</b>	<b>29 581</b>	<b>50 248</b>	<b>121 434</b>

N.B. - Ondernemingen uitgerust met het oog op de snelbevriezing (aantal: 82). — Maximum bevroeringscapaciteit in 24 u.: 1 176 t

## 47. — Jaarlijkse telling van de koelinstallaties op 15 oktober 1971 (vervolg).

## II. Totale nuttige kubieke inhoud der koelruimten, per provincie en per temperatuurband.

PROVINCIES	Totale nuttige kubieke inhoud der koelruimten (in m <sup>3</sup> )	Totale inhoud waarin een temperatuur kan worden gehandhaafd (in m <sup>3</sup> )				
		hoger dan 0 °C	van — 1 °C tot — 12 °C	van — 13 °C tot — 17 °C	van — 18 °C tot — 21 °C	van — 22 °C en lager
Antwerpen .....	350 654	31 549	135 142	6 544	15 793	161 626
Brabant .....	283 981	145 521	25 801	25 440	16 864	70 355
Henegouwen .....	51 529	20 876	5 225	3 837	3 721	17 870
Luik .....	54 473	31 213	5 234	4 166	2 052	12 116
Limburg .....	116 495	105 845	2 155	—	8 423	
Luxemburg .....	2 741	2 505		—		—
Namen .....	39 883	12 368	566	8 623	2 089	16 237
Oost-Vlaanderen .....	48 149	27 279	2 673	6 054	6 580	5 563
West-Vlaanderen .....	126 539	36 824	8 388	5 376	20 882	55 069
<i>Rijk :</i>	<b>1 074 444</b>	<b>413 980</b>	<b>185 184</b>	<b>60 040</b>	<b>76 404</b>	<b>338 836</b>

## III. Ijs- en koolzuurijsfabrieken.

PROVINCIES	Maximum uurproductie van ijs en koolzuurijis (1) (kg)	Ruimte aangewend voor het opslaan van het ijs (in m <sup>3</sup> )
Brabant .....	13 760	649
Henegouwen en Luik .....	3 762	623
Oost-Vlaanderen en West-Vlaanderen .....	13 016	1 580
Antwerpen en Limburg .....	2 850	259
<i>Rijk :</i>	<b>33 388</b>	<b>3 111</b>

(1) De maximum uurproductie van koolzuurijis bedroeg, in 1971, 3 111 kg voor gans België.

## 48. — Produktie en verbruik van accijnsplichtige produkten.

(Bron : Ministerie van Financiën.)

PRODUKTEN	1967	1968	1969	1970	1971	1972
<b>Bier.</b>						
Brouwerijen (aantal) .....	268	256	242	232	206	192
Belastbare grondstoffen (ton) .....	203 766	208 058	—	—	—	—
Produktie (hl) .....	11 722 810	11 894 173	12 478 043	13 014 777	12 876 432	13 495 466
Verbruik (hl) (1) .....	11 615 646	11 735 009	12 219 079	12 780 674	12 577 200	12 987 282
<b>Alcohol (2).</b>						
Stokerijen (aantal) .....	15	13	13	13	13	12
Produktie (hl) (aan 50°) .....	293 301	329 477	361 117	406 212	418 499	432 559
Verbruik (hl) (aan 50°):						
Drinkalcohol (1) .....	184 204	211 237	208 906	255 220	303 370	309 069
Nijverheidsalcohol .....	185 493	187 715	211 000	214 824	230 456	223 237
<b>Gegiste vruchtendranken.</b>						
Fabrieken (aantal) .....	22	25	22	20	21	19
Produktie (hl) .....	60 003	79 361	62 546	72 231	82 801	83 156
<b>Mousserende gegiste dranken.</b>						
Fabrieken (aantal) .....	30	29	28	26	25	23
Produktie:						
Mousserende appel- en peredrank (hl)	36 374	43 317	47 095	53 265	61 485	63 891
Mousserende wijn (druiven) (hl) ...	4 425	4 315	4 618	5 346	5 332	7 359
Mousserende wijn (andere vruchten)						
(hl) .....	3 364	3 917	4 853	5 671	6 552	6 527
Verbruik (1):						
Mousserende appel- en peredrank (hl)	32 272	38 432	41 185	46 090	53 354	56 699
Mousserende wijn (druiven) (hl) ...	26 261	29 569	32 414	36 510	52 805	62 024
Mousserende wijn (andere vruchten)						
(hl) .....	3 139	3 970	4 910	5 671	6 552	6 527
<b>Mineraalwater en limonade.</b>						
Fabrieken (aantal) .....	336	333	317	294	276	258
Produktie (hl) (3) .....	5 663 075	5 607 381	6 366 887	6 633 973	7 134 322	7 446 635
Verbruik (hl) (1) .....	6 232 074	6 261 900	7 158 468	7 496 691	8 202 682	8 572 829
<b>Suiker.</b>						
Fabrieken (aantal) .....	22	22	22	21	21	21
Produktie (t):						
Ruwe suiker .....	221 072	195 642	219 472	170 125	293 086	204 117
Witte poedersuiker .....	317 994	348 991	414 021	387 866	505 214	432 885
Raffinaderijen .....	6	6	6	6	6	5
Produktie door verwerking (t):						
Witte poedersuiker .....	59 887	114 535	95 220	77 798	99 983	110 165
Andere geraffineerde suiker .....	160 319	171 061	142 111	151 994	132 406	135 633
Verbruik (t) (1) .....	299 198	297 379	294 876	302 002	308 004	300 129
<b>Tabak (inlandse teelt).</b>						
Getelde planten (duizendtallen) .....	17 537	19 283	19 332	18 478	22 493	21 548
Benaderende hoeveelheid geoogste ta-						
bak (t) .....	1 557	1 457	1 685	2 033	2 542	2 265
Verbruik (t) (1) .....	27 628	27 467	27 331	27 057	27 818	28 401
<b>Minerale olie.</b>						
Raffinaderijen (aantal) .....	6	9	9	8	9	9
Produktie:						
Lichte olie (hl) .....	42 980 007	51 504 914	59 713 925	53 255 324	56 979 338	73 862 382
Halfzware olie (hl) .....	7 360 288	7 522 099	10 184 438	9 520 791	10 201 292	10 974 608
Zware olie:						
Gasolie (hl) .....	54 974 798	81 616 239	103 823 262	110 280 980	116 624 439	133 876 721
Stookolie (t) .....	6 000 116	7 286 683	9 021 425	9 496 075	9 150 517	12 132 857
Smeerolie (t) .....	44 928	54 485	50 803	51 067	59 675	46 579
Verbruik (1):						
Lichte olie (hl) .....	25 359 588	26 634 110	29 627 178	31 483 039	33 990 737	35 580 300
Halfzware olie (hl) .....	456 769	445 213	416 800	349 049	430 533	352 133
Zware olie:						
Gasolie (hl) .....	64 034 820	74 636 253	84 876 440	96 813 965	99 366 084	108 727 627
Stookolie (t) .....	5 523 540	6 212 230	7 021 350	7 401 770	7 480 007	8 533 500
Smeerolie (t) .....	138 350	164 820	171 050	174 070	177 420	177 400

(1) De verbruikte hoeveelheden betreffen de B.L.E.U. Invoer inbegrepen.

(2) Alcohol van 50° Gay-Lussac, temperatuur 15° centigrad.

(3) Voor inlands verbruik.

## **Binnenlandse handel**





## 1. — Inschrijvingen en schrappingen in het handelsregister.

(Bron : Ministerie van Economische Zaken - Administratie van de Handel)

OMSCHRIJVING	1970	1971			1972		
	Totaal	Eenmans- zaken	Vennoot- schappen	Totaal	Eenmans- zaken	Vennoot- schappen	Totaal
<b>Hoofdinschrijvingen (a):</b>							
Hof van Beroep te :							
Brussel .....	19 998	16 259	3 432	19 691	15 032	4 406	19 438
Gent .....	10 542	7 575	1 428	9 003	9 028	1 449	10 477
Luik .....	8 477	7 028	917	7 945	7 041	1 026	8 067
<b>Totaal:</b>	<b>39 017</b>	<b>30 862</b>	<b>5 777</b>	<b>36 639</b>	<b>31 101</b>	<b>6 881</b>	<b>37 982</b>
<b>Schrappingen ingevolge opheffing van de handelszaak, afstand, over- dracht of overlijden :</b>							
Hof van Beroep te :							
Brussel .....	19 201	18 859	1 092	19 951	16 420	730	17 150
Gent .....	11 386	10 488	338	10 826	9 139	224	9 363
Luik .....	8 388	8 150	256	8 406	7 606	245	7 851
<b>Totaal:</b>	<b>38 975</b>	<b>37 497</b>	<b>1 686</b>	<b>39 183</b>	<b>33 165</b>	<b>1 199</b>	<b>34 364</b>
Vershil .....	+ 42	-6 635	+4 091	-2 544	-2 064	+5 682	+3 618

(a) Inclusief de hoofdinschrijvingen wegens overname van geschrapte of overgedragen handelszaken, ingevolge afstand, overdracht, overlijden, enz...

## 2. — Jaarstatistiek van de groothandel in voedingsmiddelen en dranken.

### I. Groothandelsvestigingen in voedingsmiddelen en dranken naar de aard van de hoofdbedrijvigheid.

AARD VAN DE HOOFDBEDRIJVIGHEID	1967	1968	1969	1970
Groothandel in het binnenland .....	3 087	3 101	3 102	2 982
Verkoopfiliaal van een handels-of nijverheidsonderneming .....	13	17	13	16
Invoerhandel .....	197	246	233	233
Uitvoerhandel .....	130	135	135	113
In- en uitvoerhandel .....	162	160	162	174
<i>Totaal:</i>	<b>3 589</b>	<b>3 659</b>	<b>3 645</b>	<b>3 518</b>

### II. Bedrag van de verkopen naar de aard van de hoofdbedrijvigheid.

AARD VAN DE HOOFDBEDRIJVIGHEID	1967	1968	1969	1970
(× 1 000 000 F)				
Groothandel in het binnenland .....	54 361	61 948	66 327	70 225
Verkoopfiliaal van een handels- of nijverheidsonderneming .....	1 941	1 325	1 817	1 578
Invoerhandel .....	10 094	10 620	12 728	11 089
Uitvoerhandel .....	3 999	4 962	5 494	6 226
In- en uitvoerhandel .....	19 301	17 305	19 132	21 687
<i>Totaal:</i>	<b>89 700</b>	<b>96 160</b>	<b>105 498</b>	<b>110 805</b>

### III. Bedrag van de aankopen, verkopen en voorraden.

OMSCHRIJVING	1967	1968	1969	1970
(× 1 000 000 000 F)				
Aankopen .....	80,0	85,7	92,8	97,6
Verkopen .....	89,7	96,2	105,5	110,8
Voorraden op 31-12 .....	6,7	7,8	8,2	9,9

## 2. — Jaarstatistiek van de groothandel in voedingsmiddelen en dranken (vervolg).

## IV. Bedrag van de verkopen naar groepen van produkten.

GROEPEN VAN PRODUKTEN	1967	1968	1969	1970
(× 1 000 000 F)				
<b>1. Voedingsmiddelen</b>				
Brood en produkten op basis van graan- gewassen .....	2 437	2 424	2 486	3 079
Vlees en vleeswaren .....	18 793	20 012	22 439	25 283
Vis, schaal-, schelp- en weekdieren .....	3 702	3 954	4 242	4 772
Melk, eieren, kaas .....	8 601	9 805	10 583	10 671
Boter, margarine, oliën en vetten .....	5 860	6 594	6 579	6 727
Aardappelen, groenten en vruchten .....	15 199	15 575	17 455	17 159
Koffie, thee, cichorei .....	5 035	5 158	5 849	6 036
Suiker, jam, suikergoed, chocolade, cacao .....	7 614	8 440	8 882	8 561
Andere voedingsmiddelen .....	6 295	6 576	7 689	7 316
<b>Totaal:</b>	<b>73 536</b>	<b>78 538</b>	<b>86 204</b>	<b>89 604</b>
<b>2. Dranken</b>				
Niet-alcoholhoudende dranken (mineraal- water, limonades) .....	1 657	1 942	2 428	2 917
Alcoholhoudende dranken .....	10 436	11 339	12 358	13 737
<b>Totaal:</b>	<b>12 093</b>	<b>13 281</b>	<b>14 786</b>	<b>16 654</b>
<b>3. Totaal voedingsmiddelen en dranken ....</b>	<b>85 629</b>	<b>91 819</b>	<b>100 990</b>	<b>106 257</b>
<b>4. Andere produkten dan voedingsmiddelen</b>				
Tabak, sigaretten, sigaren .....	404	458	515	516
Kleding .....	305	325	287	226
Zeepp, synthetische wasmiddelen, andere reinigingsmiddelen .....	2 065	2 125	2 193	2 092
Andere artikelen n.e.g. ....	1 297	1 433	1 511	1 713
<b>Totaal:</b>	<b>4 071</b>	<b>4 341</b>	<b>4 506</b>	<b>4 547</b>
<b>5. Totaal bedrag van de verkopen .....</b>	<b>89 700</b>	<b>96 160</b>	<b>105 496</b>	<b>110 805</b>

## V. Bedrag van de verkopen naar categorieën van kopers.

AARD VAN DE KOPER	1967	1968	1969	1970
(× 1 000 000 F)				
<b>1. Verkopen aan in België gevestigde klan- ten</b>				
a) groothandelaars .....	27 050	28 645	31 550	34 726
b) kleinhandelaars (inclusief hotels, res- taurants en cafés) .....	43 227	46 138	48 900	49 305
c) nijverheids- en ambachtsvestigingen, met het oog op de transformatie van deze produkten .....	3 961	4 117	4 972	5 267
d) instellingen (scholen, administra- ties...) .....	833	963	1 142	1 217
e) gezinnen (rechtstreekse verkoop) .....	1 550	2 065	2 841	3 136
<b>Totaal:</b>	<b>76 621</b>	<b>81 928</b>	<b>89 405</b>	<b>93 651</b>
<b>2. Verkopen aan het buitenland .....</b>	<b>13 079</b>	<b>14 232</b>	<b>16 091</b>	<b>19 154</b>
<b>Totaal van de verkopen:</b>	<b>89 700</b>	<b>96 160</b>	<b>105 496</b>	<b>110 805</b>
<b>waarvan:</b>				
Verkopen in het groot .....	88 126	94 053	102 643	107 533
Verkopen in het klein .....	1 574	2 107	2 853	3 272

2. — Jaarstatistiek van de groothandel in voedingsmiddelen en dranken (vervolg).

VI. Aantal tewerkgestelde personen op het einde van het 4<sup>e</sup> kwartaal.

OMSCHRIJVING	1967	1968	1969	1970
Tewerkgestelde personen :				
a) aangesloten bij de sociale zekerheid ...	25 175	26 195	26 980	26 754
b) niet aangesloten bij de sociale zekerheid	5 570	5 649	5 573	5 446
<i>Totaal:</i>	<b>30 745</b>	<b>31 844</b>	<b>32 553</b>	<b>32 200</b>

VII. Personeelsuitgaven, algemene kosten, diverse lasten, kosten voor opmaak en bewerking.

OMSCHRIJVING	1967	1968	1969	1970
(× 1 000 000 F)				
Personeelsuitgaven .....	4 295	4 821	5 337	5 723
Algemene kosten (1) .....	3 130	3 525	3 656	4 036
Diverse kosten (2) .....	2 369	2 681	3 011	3 191
Kosten voor opmaak en bewerking .....	957	1 006	1 041	1 192
<i>Totaal:</i>	<b>10 751</b>	<b>12 033</b>	<b>13 045</b>	<b>14 142</b>

1) Huur en onroerende voorheffing, kosten van verwarming en verlichting, kosten m.b.t. het gebruik van motorvoertuigen voor beroepsdoeleinden, kosten van vervoerprestaties door derden en niet begrepen in het bedrag der aankopen, andere belastingen dan die welke wegens de beroepsbedrijvigheid op het inkomen worden geheven, verzekeringspremies.

(2) Deze rubriek bevat onder meer : de kantoorbenodigdheden, drukwerken, abonnementen op dagbladen en tijdschriften in verband met het beroep ; de post-telefoon- en telegraafkosten ; de onkosten voor rechtskundige en boekhoudkundige diensten ; de onkosten voor zakenreizen ; verplaatsingskosten van, het personeel, betaald door de inrichting ; publiciteit ; makelaars- en commissielonen die niet begrepen zijn in de bezoldiging ; de onkosten voor lopend onderhoud van voor beroepsdoeleinden bestemde gebouwen en lokalen, van machines en materieel (behalve motorvoertuigen).

## 3. — Leurhandel.

## I. Aantal leurhandelaars op 1 januari.

JAREN	Belgen			Vreemdelingen			Totaal		
	Mannen	Vrouwen	Totaal	Mannen	Vrouwen	Totaal	Mannen	Vrouwen	Totaal
1954 .....	30 868	20 071	50 939	1 524	520	2 044	32 392	20 591	52 983
1956 .....	30 505	19 748	50 253	1 579	599	2 178	32 084	20 347	52 431
1958 .....	28 802	17 964	46 766	1 400	457	1 857	30 202	18 421	48 623
1960 .....	28 707	17 803	46 510	1 620	508	2 128	30 327	18 311	48 638
1962 .....	27 610	17 265	44 875	1 549	505	2 054	29 159	17 770	46 929
1964 .....	24 659	15 418	40 077	1 333	470	1 803	25 992	15 888	41 880
1966 .....	25 003	16 053	41 056	1 417	528	1 945	26 420	16 581	43 001
1968 .....	22 113	14 281	36 394	1 453	643	2 096	23 566	14 924	38 490
1970 .....	22 041	14 244	36 285	1 489	572	2 061	23 530	14 816	38 346
1972 .....	19 536	19 411	38 947	1 296	656	1 952	20 832	20 067	40 899

## II. Indeling van de leurhandelaars per provincie en naar de aard van de handel, op 1 januari 1972.

PROVINCIES	Belgen en vreemdelingen							Totaal
	Openbare markt	Openbare weg	Van deur tot deur	Openbare markt en openbare weg	Openbare markt en van deur tot deur	Openbare weg en van deur tot deur	Openbare markt en openbare weg en van deur tot deur	
Antwerpen .....	2 674	337	1 517	594	165	284	1 738	7 309
Brabant .....	2 912	352	1 768	767	109	241	1 134	7 283
Henegouwen .....	1 236	132	1 375	759	198	153	1 266	5 119
Luik .....	880	135	1 188	547	176	199	1 107	4 232
Limburg .....	454	34	695	124	81	192	1 046	2 626
Luxemburg .....	55	6	237	41	18	29	111	497
Namen .....	124	28	385	52	33	48	223	893
Oost-Vlaanderen .....	2 178	254	1 505	616	225	401	1 887	7 066
West-Vlaanderen .....	1 084	213	1 494	343	192	491	1 791	5 608
Buitenland .....	53	7	110	10	6	17	63	266
<b>Rijk :</b>	<b>11 650</b>	<b>1 498</b>	<b>10 274</b>	<b>3 853</b>	<b>1 203</b>	<b>2055</b>	<b>10 366</b>	<b>40 899</b>

4. — Indexcijfers van de omzet — 1966 = 100.

PERIODE	Kleine detailhandelsondernemingen					Grootwarenhuizen met menigvuldige afdelingen				
	Voedings- middelen	Textiel en kledings- artikelen	Meubi- lerings- en huis- houd- artikelen	Overige artikelen	Totaal	Voedings- middelen	Textiel en kledings- artikelen	Meubi- lerings- en huis- houd- artikelen	Overige artikelen	Totaal
1968 .....	109	104	114	113	109	111	103	107	115	108
1969 .....	114	117	128	126	119	121	112	118	126	118
1970 .....	120	123	138	137	126	133	120	134	147	131
1971 .....	130	136	140	156	138	143	123	141	174	140
1972 .....	128*	148*	217*	178*	155*	164	134	163	205	160
1972 : Januari .....	114*	108*	166*	150*	128*	145	118	133	138	133
Februari .....	115*	102*	180*	158*	131*	147	105	145	135	130
Maart .....	127*	163*	207*	183*	157*	169	137	157	169	156
April .....	124*	159*	201*	166*	150*	163	123	145	163	146
Mei .....	129*	162*	217*	182*	159*	157	135	162	177	153
Juni .....	133*	159*	232*	196*	165*	163	151	166	203	166
Juli .....	120*	146*	198*	164*	145*	150	134	164	212	157
Augustus .....	131*	116*	209*	173*	148*	157	106	151	205	145
September .....	133*	146*	237*	190*	163*	180	137	175	221	170
Oktober .....	128*	163*	225*	173*	157*	162	139	156	180	156
November .....	128*	153*	231*	179*	158*	165	135	158	302	174
December .....	151*	199*	296*	219*	194*	215	189	245	353	232

PERIODE	Coöpe- ratieven	Kleinhandelsondernemingen met ten minste vijf vestigingen			Super- markten (1)	Totale kleinhandel		Nieuwe autovoertuigen	
	Totaal	Voedings- middelen	Textiel en kledings- artikelen	Overige artikelen	Totaal	Waarde	Hoeveel- heid	Hoeveel- heid	Waarde
1968 .....	105	145	144	126	131	111	107	117	117
1969 .....	106	184	169	142	162	122	114	134	136
1970 .....	108	229	192	160	193	133	120	130	135
1971 .....	108	293	206	163	232	147	128	115	123
1972 .....	108	344	239	172	248	166*	139*	145	170
1972 : Januari .....	103	298	185	149	216	138*	119*	137	162
Februari .....	103	298	162	156	215	141*	120*	147	173
Maart .....	116	334	263	163	242	167*	143*	177	210
April .....	105	321	238	159	236	159*	136*	147	174
Mei .....	108	326	247	174	241	168*	143*	165	196
Juni .....	112	337	244	195	250	175*	148*	194	228
Juli .....	100	333	213	161	259	157*	131*	147	173
Augustus .....	104	345	175	176	250	159*	133*	130	151
September .....	110	379	255	176	274	175*	146*	123	142
Oktober .....	105	341	292	179	240	168*	139*	141	163
November .....	103	351	270	167	247	170*	139*	130	152
December .....	128	462	318	210	308	211*	172*	102	121

(1) Kleine en middelgrote ondernemingen van supermarkten, met gehele of gedeeltelijke zelfbediening.

## 5. — Verkoop op afbetaling.

## I. Retrospectief overzicht.

TOESTAND OP	Aantal uitstaande contracten	Krediet in omloop (× 1 000 F)	Aantal schuldenaars welke in gebreke gebleven zijn tot het betalen van 3 of meer vervallen termijnen in de loop van het halfjaar beginnende met de datum vermeld in de eerste kolom	Totaal der bedragen van 3 termijnen welke onbetaald bleven vanwege de schuldenaars bedoeld in voorgaande kolom (× 1 000 F)
30. 6.1965	1 455 543	15 238 166	47 316	86 147
31.12.1965	1 499 896	16 040 899	46 253	97 946
30. 6.1966	1 501 116	16 496 530	47 241	97 979
31.12.1966	1 552 106	17 199 319	69 460	104 333
30. 6.1967	1 576 386	18 359 082	52 678	94 553
31.12.1967	1 542 929	18 443 216	50 244	96 274
30. 6.1968	1 655 330	20 299 039	48 590	94 848
31.12.1968	1 670 121	21 779 063	51 266	124 118
30. 6.1969	1 709 585	24 598 629	54 710	111 046
31.12.1969	1 715 465	25 369 631	62 432	177 522
30. 6.1970	1 687 096	25 301 637	56 262	130 822
31.12.1970	1 690 686	25 298 686	58 279	136 151
30. 6.1971	1 607 777	25 737 793	53 410	123 494
31.12.1971	1 753 332	27 129 332	59 901	145 115
30. 6.1972	1 929 124	29 267 154	56 562	151 304
31.12.1972	1 598 194	33 253 631		

## II. Vergelijking, volgens de aard der goederen, van het aantal contracten en het verleende krediet.

AARD DER GOEDEREN	Aantal contracten		Absoluut bedrag van het verleende krediet (× 1 000 F)		Percentsgewijze verdeling	
	1971	1972	1971	1972	1971	1972
Vrachtwagens en bestelwagens, auto-bussen, zwaar vervoermaterieel:						
a) nieuwe .....	7 908	8 513	1 776 782	1 882 328	9,2	7,1
b) gebruikte .....	1 630	1 860	167 847	238 580	0,9	0,9
Landbouwmater., landbouwtract., vee	2 730	2 833	344 744	446 156	1,8	1,7
Auto's v. personenverv., behalve auto-bussen:						
a) nieuwe.	109 115	160 226	7 361 121	12 545 723	38,2	47,3
b) gebruikte.	35 445	45 176	1 233 800	1 886 246	6,4	7,1
Moto's, scooters, bromfietsen, rijwielen	12 326	16 246	111 777	205 756	0,6	0,8
Textielwaren, bontartikelen, klederen	455 276	479 931	578 235	628 437	3,0	2,4
Boeken .....	132 927	174 942	231 367	284 191	1,2	1,1
Bedrijfsuitrusting, andere dan de arti-kelen vermeld in de voorgaande rubrieken (handel, ambachtswezen, nijverheid, vrije beroepen) .....	13 783	13 573	2 164 261	2 094 405	11,2	7,9
Huishoudartik. en voorwerpen voor pers. gebruik, niet elders genoemd.	778 040	864 568	5 221 489	6 039 598	27,1	22,8
Diensten (reizen, herstelling van motorvoertuigen) .....	4 588	12 114	75 208	257 430	0,4	0,9
<b>Totaal:</b>	<b>1 553 768</b>	<b>1 779 982</b>	<b>19 266 631</b>	<b>26 508 850</b>	<b>100,0</b>	<b>100,0</b>

## III. Aantal contracten en krediet in omloop, volgens de financieringsvorm, op 31 december.

FINANCIERINGSVORM	Totaal bedrag van het krediet in omloop (× 1 000 F)			Aantal uitstaande contracten		
	1970	1971	1972	1970	1971	1972
Financiering door de verkopers zonder tussenkomst in het verkoopcontract van een derde .....	9 071 384	10 381 696	10 522 885	1 017 215	1 149 496	936 155
Financiering door tussenkomst:						
Banken .....	8 830 945	9 616 932	12 412 422	175 237	174 763	201 758
Financieringsorganismen of particulieren	7 396 621	7 130 704	10 318 324	498 234	429 117	460 281
<b>Totaal:</b>	<b>25 298 950</b>	<b>27 129 332</b>	<b>33 253 631</b>	<b>1 690 686</b>	<b>1 753 376</b>	<b>1 598 194</b>

## 6. — Persoonlijke leningen.

### I. Retrospectief overzicht.

TOESTAND OP	Aantal uitstaande contracten	Krediet in omloop × 1 000 F	Aantal schuldenaars welke in gebreke gebleven zijn tot het betalen van 3 of meer vervallen termijnen in de loop van het halfjaar beginnende met de datum vermeld in de eerste kolom	Totaal der bedragen van 3 termijnen welke onbetaald bleven vanwege de schuldenaars bedoeld in voorgaande kolom × 1 000 F
30. 6.1970	353 657	9 210 602	10 039	59 910
31.12.1970	358 887	9 925 689	10 283	62 598
30. 6.1971	357 435	9 762 642	9 643	58 594
31.12.1971	361 017	10 278 633	11 579	87 065
30. 6.1972	356 568	10 872 483	11 212	91 435
31.12.1972	374 165	13 631 127	..	..

### II. Totaal van de persoonlijke leningen gefinancierd gedurende het jaar 1972.

Indeling volgens het aantal contracten en de waarde.

TERMIJN	Aantal contracten				Waarde in duizenden F			
	tot 5 000 F	van 5 001 tot 10 000 F	van 10 001 tot 35 000 F	van 35 001 tot 150 000 F	tot 5 000 F	van 5 001 tot 10 000 F	van 10 001 tot 35 000 F	van 35 001 tot 150 000 F
Tot en met 6 maanden .....	418	768	2 386	1 378	1 916	6 855	50 716	94 941
Van 7 tot 12 maanden .....	938	9 123	50 992	22 025	4 341	85 269	987 647	1 554 242
Van 13 tot 24 maanden .....	—	—	83 443	56 008	—	—	2 063 510	3 349 488
25 maand en meer .....	—	—	874	52 905	—	—	22 460	3 862 011
<i>Totaal:</i>	<b>1 356</b>	<b>9 891</b>	<b>137 695</b>	<b>132 316</b>	<b>6 257</b>	<b>92 124</b>	<b>3 124 333</b>	<b>8 860 682</b>

## 7. — Verkopen en leningen op afbetaling en persoonlijke leningen.

### Vergelijking van de resultaten - jaar 1972.

FINANCIERINGSVORMEN	Nog verschuldigde saldi op 31 december 1972 × 1 000 F		Toegestaan krediet gedurende het jaar 1972 × 1 000 F		Aantal contracten afgesloten gedurende het jaar 1972	
	Verkopen op afbetaling	Persoonlijke leningen	Verkopen op afbetaling	Persoonlijke leningen	Verkopen op afbetaling	Persoonlijke leningen
Rechtstreekse financiering door verkopers .	10 522 885	—	9 545 237	—	1 130 302	—
Financiering door tussenkomst in het contract van :						
— banken .....	12 412 422	5 854 843	8 433 689	3 526 751	122 122	114 831
— financieringsorganismen en particulieren .....	10 318 324	7 776 284	8 529 924	3 582 741	527 558	166 427
<i>Totaal:</i>	<b>33 253 631</b>	<b>13 631 127</b>	<b>26 508 850</b>	<b>7 109 492</b>	<b>1 779 982</b>	<b>281 258</b>



## 8. — Maten en Gewichten.

## I. Herijkte meettuigen.

(Bron: Ministerie van Economische Zaken.)

JAREN	Lengte- maten	Gewichten			Inhoudsmaten		Balansen		Bascules		Weeg- bruggen	Afge- keurde meet- tuigen	Totaal
		van ijzer	van koper of zink	Massa's (1)	voor droge waren (in ijzer)	voor vloei- stoffen (in metaal)	gewone	met recht- streekse aflezing	gewone	met recht- streekse aflezing			
1961 .....	20 369	610 373	163 529	—	—	19 950	24 547	40 104	24 271	1 749	515	18 864	924 271
1962 .....	19 331	571 124	166 444	—	—	18 633	22 419	72 294	24 341	3 252	739	16 415	914 992
1963 .....	18 069	606 975	164 584	—	—	17 547	20 871	53 387	24 835	3 754	868	14 329	925 219
1964 .....	19 348	749 179	—	—	—	16 411	18 739	54 125	25 898	3 186	1 048	14 612	902 546
1965 .....	18 390	748 600	—	—	1	15 057	19 296	51 864	25 256	3 566	673	16 179	898 882
1966 .....	17 807	708 649	—	—	—	13 907	17 211	41 067	25 951	5 510	1 033	13 507	844 642
1967 .....	17 746	659 774	—	—	1	12 750	8 374	45 386	26 263	4 724	1 236	10 913	787 167
1968 .....	16 153	637 518	—	99	—	11 571	7 076	44 362	22 412	4 465	1 111	9 683	754 430
1969 .....	15 552	585 771	—	—	—	9 647	10 939	34 680	18 429	3 640	695	7 071	686 424
1970 .....	12 512	465 453	—	140	—	6 888	6 931	32 962	15 854	3 337	632	5 621	550 330
1971 .....	13 811	533 764	—	53	—	7 064	5 679	36 561	15 400	3 691	681	6 501	623 205
1972 .....	13 190	511 216	—	232	—	6 636	6 574	40 228	15 236	4 212	647	7 689	605 860

## II. Tot de eerste ijk aangeboden meettuigen.

SOORTEN	1938	1965	1966	1967	1968	1969	1970	1971	1972
Lengtematen .....	373 072	1 155 496	1 240 715	1 286 901	1 130 530	1 368 487	1 321 666	1 261 322	1 179 661
Landmaten .....	36	—	—	—	—	—	—	—	—
Massa's (1) .....	—	—	—	—	129	—	10	20	85
IJzeren gewichten .....	115 395	39 269	22 892	27 224	22 012	12 477	22 229	4 351	20 727
Koperen of zinken gewichten..	38 850	34 474	20 803	20 737	23 531	13 276	9 550	16 454	22 165
Schuifgewichten .....	—	903	993	1 103	801	739	693	590	510
Karaatgewichten .....	—	144	652	30	173	1 130	—	—	—
Gewone onderdelen van de gram .....	—	—	—	10 897	10 081	6 125	5 905	5 775	9 493
IJzeren inhoudsmaten (voor droge waren) .....	20	—	—	—	—	—	—	—	—
Metalen inhoudsmaten (voor vloeistoffen) .....	33 887	6 747	5 505	6 175	5 524	2 244	1 410	1 103	1 282
Balansen .....	15 734	9 607	9 430	8 668	6 456	8 272	6 298	5 714	5 783
Bascules en weegbruggen ....	9 295	8 114	7 915	6 678	5 250	5 504	4 856	4 275	4 032
Gasmeters .....	59 800	94 905	130 976	126 982	125 415	83 940	83 845	122 817	83 778
Taximeters .....	—	1 230	1 235	638	440	321	389	217	277
Vloeistofmeters .....	—	—	—	—	—	—	—	1 432	921
Afgekeurde nieuwe meettuigen	9 345	11 099	6 955	5 764	1 878	2 882	2 975	4 003	4 191
<b>Totalen:</b>	<b>655 434</b>	<b>1 361 988</b>	<b>1 448 071</b>	<b>1 501 797</b>	<b>1 332 220</b>	<b>1 515 397</b>	<b>1 459 826</b>	<b>1 428 073</b>	<b>1 332 905</b>

## III. Toestellen onderworpen aan de technische controle

	1971	1972
Vloeistofmeters .....	620	1 631
Geweigerde vloeistofmeters .....	34	165
<b>Totaal:</b>	<b>654</b>	<b>1 796</b>

(1) Massagewichten van 200 en 500 kg.

## 9. — Fabrieks- en handelsmerken.

(Bron : Ministerie van Economische Zaken tot 1970.)  
: Benelux Merkenbureau vanaf 1.1.1971.)

OMSCHRIJVING	1867-1900	1901-1913	1919-1939	1940-1944	1969	1970	1971
<i>Merken: (1)</i>							
gedeponeerd .....	14 770	15 968	47 856	5 618	3 284	6 325	(2) 7 700
vernieuwd .....	900	—	5 315	—	—	—	—
overgedragen .....	810	1 315	7 891	624	1 129	2 973	..
<i>Totaal:</i>	<b>16 480</b>	<b>17 283</b>	<b>61 062</b>	<b>6 242</b>	<b>4 413</b>	<b>9 298</b>	..
Geïnde sommen (F) .....	116 996	163 320	4 213 045	1 448 110	821 000	1 581 250	..
Geheel of gedeeltelijk vernietigde merken .....	—	—	145	111	177	291	..

(1) Tot in 1970 betreft het Belgische nationale merken, vanaf 1971 Benelux-merken.

(2) Het betreft nieuwe deponeringen. Ten einde hun verworven rechten te vrijwaren, dienden de titularissen van merken in België, Nederland en Luxemburg in de loop van 1971 een Benelux-deponering te verrichten met inroeping van verworven rechten. Buiten de hierboven vermelde nieuwe deponeringen werden 113 550 confirmatieve deponeringen ingediend.

## 10. — Octrooien <sup>(1)</sup>.

(Bron : Ministerie van Economische Zaken.)

OCTROOIEN	1841-1900	1901-1910	1911-1930	1931-1939	1940-1945	1970 *	1971
uitvindings- .....	107 180	62 722	126 688	55 197	22 854	15 875	14 957
invoer- .....	39 032	8 242	7 389	2 262	172	628	883
verbeterings- .....	18 258	6 028	8 238	3 555	1 283	595	509
<i>Totaal:</i>	<b>164 470</b>	<b>76 992</b>	<b>142 315</b>	<b>61 014</b>	<b>24 309</b>	<b>17 098</b>	<b>16 349</b>
Geïnde sommen .....	11 348 757	6 992 530	43 571 669	129 735 328	109 469 380	94 996 802	97 433 885

Nota : Voor 1972 is het voorlopig totaal 15 962 octrooien. De geïnde sommen belopen 98 012 736 F (de eerste annuïteit, ontvangen in postzegels, niet ingegrepen).

(1) De inlichtingen betreffende het aantal octrooien, die algemeen eigendom geworden zijn om reden van niet-betaling van de annuïteit, werden sedert 1930 niet meer ingewonnen.

## 11. — Proefbank voor vuurwapens te Luik.

Gemerkte wapens en vervangingsstukken en aantal proeven.

AANDUIDING DER WAPENS	Wapens en vervangingsstukken die het definitief keurmerk ontvingen					
	1938	1968	1969	1970	1971	1972
<b>Jachtgeweren met één loop :</b>						
mond .....	13 528	4 708	3 268	5 016	3 916	2 391
achterlader .....		9 168	2 684	1 781	1 949	
half automatisch .....	31 792	136 037	142 119	129 891	136 845	85 677
omgevormd .....		—	—	—	—	
<b>Jachtgeweren met twee lopen :</b>						
mond .....	3 764	—	5	127	1	125
achterlader .....	44 607	21 987	27 001	23 190	20 935	17 871
<b>Geweren en karabijnen met getrokken loop :</b>						
niet automatische .....	3 982	53 970	134 653	104 242	79 121	56 992
half-automatische .....	1 554	36 432				
<b>Karabijnen met dubbel getrokken loop .</b>	79	117	122	143	239	339
Kamerbuksen .....	8 158	30	64	2	1	—
<b>Pistolen .....</b>	372	160 490	188 816	86 721	54 947	68 598
Automatische pistolen .....	57 458					
Revolvers .....	2 465	140	224	350	433	834
<b>Allerlei wapens .....</b>	839	2 740	2 096	1 718	1 966	641
Vervangingsstukken .....	—	24 361	—	—	—	—
<b>Oorlogswapens .....</b>		98 339	56 627	41 943	52 498	57 109
Lopen en wisselstukken voor oorlogs- wapens .....	158 184	18 101				
<b>Totaal aantal gemerkte wapens en vervangingsstukken :</b>	<b>326 782</b>	<b>566 620</b>	<b>557 679</b>	<b>395 124</b>	<b>352 851</b>	<b>290 577</b>
<b>Totaal aantal proeven :</b>	<b>453 438</b>	<b>1 494 587</b>	<b>1 330 084</b>	<b>1 033 399</b>	<b>931 137</b>	<b>788 635</b>



## **Buitenlandse handel**



## 1. — Totaalcijfers van de bijzondere handel van de B.L.E.U. (1).

JAREN	Invoer			Uitvoer		Handelsbalans × 1 000 000 F	Dekkingspercentage
	Gewicht	Waarde	Geïnde tolrechten	Gewicht	Waarde		
	× 1 000 000 kg	× 1 000 000 F	× 1 000 000 F	× 1 000 000 kg	× 1 000 000 F		
1831 .....	—	90	4	—	97	7	107,78
1840 .....	—	206	10	—	140	66	67,96
1850 .....	—	222	12	—	210	12	94,59
1860 .....	—	517	17	—	470	47	90,91
1870 .....	—	921	29	—	690	231	74,92
1880 .....	—	1 681	26	—	1 217	464	72,40
1890 .....	—	1 672	32	—	1 437	235	85,94
1900 .....	—	2 216	51	—	1 923	293	86,78
1910 .....	26 700	4 265	67	19 103	3 407	858	79,88
1913 .....	32 656	5 050	74	20 885	3 716	1 334	73,58
1920 .....	13 347	12 942	219	10 613	8 862	4 080	68,47
1925 .....	33 265	17 881	573	20 924	14 807	3 074	82,81
1930 .....	42 227	31 094	1 362	23 768	26 159	4 935	84,13
1935 .....	30 590	17 446	1 480	20 300	16 126	1 320	92,43
1939 .....	29 734	19 811	1 474	21 856	21 934	2 123	110,72
1945 .....	7 596	13 763	190	1 453	3 986	9 777	28,96
1946 .....	21 030	57 184	2 186	7 454	29 836	27 348	52,18
1947 .....	27 865	85 559	3 760	12 844	61 655	23 904	72,06
1948 .....	29 190	87 518	3 245	15 100	74 121	13 397	84,69
1949 .....	27 565	81 858	3 478	14 547	80 092	1 766	97,84
1950 .....	29 814	97 835	4 170	16 376	82 823	15 012	84,66
1951 .....	38 337	127 517	4 579	20 276	132 671	5 154	104,04
1952 .....	38 943	123 114	4 644	20 346	122 703	411	99,67
1953 .....	39 595	121 523	4 665	24 691	113 444	8 079	93,35
1954 .....	44 264	127 863	4 883	25 432	115 690	12 173	90,48
1955 .....	49 435	142 737	4 866	30 586	139 139	3 598	97,48
1956 .....	54 963	164 392	5 958	30 622	158 614	5 778	96,49
1957 .....	56 667	172 199	6 469	29 021	159 850	12 349	92,83
1958 .....	57 059	156 693	6 241	27 726	152 708	3 985	97,46
1959 .....	59 321	172 621	5 770	29 345	165 335	7 286	95,78
1960 .....	63 377	198 469	6 450	32 335	189 560	8 909	95,51
1961 .....	65 722	211 162	6 856	33 815	196 500	14 662	93,06
1962 .....	69 584	228 435	7 000	36 993	216 613	11 822	94,82
1963 .....	75 736	256 421	7 421	41 315	242 012	14 409	94,38
1964 .....	84 122	296 511	8 840	46 414	280 028	16 483	94,44
1965 .....	88 175	325 074	8 775	48 343	319 684	5 390	98,34
1966 .....	90 048	359 104	8 658	45 551	341 578	17 526	95,12
1967 .....	92 884	364 337	8 872	48 321	354 132	10 205	97,20
1968 .....	108 190	419 758	8 354	55 335	408 559	11 199	97,33
1969 .....	122 249	501 053	8 208	62 751	504 466	3 413	100,68
1970 .....	131 623	570 647	6 926	67 268	579 981	9 334	101,64
1971 .....	133 235	629 063	7 388	64 873	620 238	8 825	98,60
1972 .....	143 649	681 773	7 638	76 103	710 980	29 207	104,28

(1) De Economische Unie, opgericht tussen België en het Groothertogdom Luxemburg, is sedert 1 mei 1922 van kracht. Ze werd ontbonden in augustus 1940 en weer hersteld op 1 mei 1945.

2. — Bijzondere handel van de B.L.E.U. volgens de secties van de naamlijst van Brussel.

A. — Invoer

SECTIES	Hoeveelheid (× 1 000 kg)			Waarde (× 1 000 F)		
	1970	1971	1972	1970	1971	1972
I. Levende dieren en produkten van het dierenrijk .	488 804	523 501	653 470	14 679 905	16 485 807	20 839 333
II. Produkten van het plantenrijk .....	5 985 349	5 858 310	6 181 925	33 647 493	36 100 693	37 577 420
III. Vetten en oliën (dierlijke en plantaardige) en dissociatieprodukten daarvan; bewerkte spijsvetten; was van dierlijke of plantaardige oorsprong ...	337 185	333 524	380 879	4 506 495	4 960 370	4 805 806
IV. Produkten van de voedselindustrie; dranken; alcoholhoudende vloeistoffen en azijn; tabak ..	2 591 025	4 983 512	3 531 144	23 710 105	27 886 708	30 510 540
V. Minerale produkten .....	105 135 335	104 252 620	113 674 957	75 332 682	85 373 897	85 805 375
VI. Produkten van de chemische en van de aanverwante industrieën .....	4 200 587	4 309 654	4 597 507	34 441 101	39 117 747	44 065 487
VII. Kunstmatige plastische stoffen, ethers en esters van cellulose, kunstharsen en werken daarvan; rubber (natuurlijke en synthetische rubber en factis) en werken daarvan .....	614 887	759 593	847 871	18 245 035	22 041 280	23 338 309
VIII. Huiden, vellen, leder en pelterijen, lederwaren en hontwerk; zadel- en tuigmakerswerk, reisartikelen; marokijn- en foedraalwerk; werken van darmen .....	47 828	48 778	48 924	4 202 774	4 650 144	5 486 657
IX. Hout, houtskool en houtwaren; kurk en kurkwaren; vlechtwerk en mandenmakerswerk ...	2 400 187	2 331 172	2 691 625	7 555 588	7 415 153	9 071 066
X. Stoffen voor het vervaardigen van papier; papier en papierwaren .....	1 324 786	1 384 901	1 499 038	17 778 076	20 484 663	22 032 231
XI. Textielstoffen en textielwaren .....	864 036	872 441	944 972	48 783 640	56 609 535	63 805 229
XII. Schoeisel; hoofddeksels; paraplu's en parasols; geprepareerde veren en artikelen van veren of van dons; kunstbloemen; werken van mensenhaar; waaiers .....	18 342	22 985	24 435	3 976 764	4 886 024	5 504 275
XIII. Werken van steen, van gips, van cement, van asbest, van mica en van dergelijke stoffen; keramische produkten; glas en glaswerk .....	1 017 719	1 122 844	1 230 968	7 656 662	8 875 294	9 700 669
XIV. Echte parels, natuurlijke en andere edelstenen en halfedelstenen, edele metalen en metalen geplaatd met edele metalen, alsmede werken daarvan; fancy-bijouterieën, munten .....	740	1 400	793	21 788 185	27 095 408	30 467 561
XV. Onedele metalen en werken daarvan .....	4 756 830	4 437 000	4 932 615	87 332 999	74 998 877	74 304 536
XVI. Machines en toestellen; elektrotechnisch materieel	685 093	749 432	793 429	80 870 097	95 890 485	100 641 294
XVII. Vervoermaterieel .....	1 034 551	1 107 364	1 466 952	66 694 829	73 221 480	89 552 654
XVIII. Optische instrumenten, apparaten en toestellen; instrumenten, apparaten en toestellen voor de fotografie en de cinematografie; meet-, verificatie-, controle- en precisieinstrumenten, -apparaten en -toestellen; medische en chirurgische instrumenten, apparaten en toestellen; uurwerken; muziekinstrumenten; toestellen voor het opnemen en het weergeven van klanken ...	20 650	24 870	23 750	11 244 642	13 091 098	13 668 457
XIX. Wapens en munitie .....	2 336	1 851	1 736	195 067	213 068	221 212
XX. Diverse goederen en produkten, elders genoemd noch elders onder begrepen .....	88 675	101 002	110 723	6 892 264	8 481 436	9 068 480
XXI. Kunstvoorwerpen, voorwerpen voor verzamelingen en antiquiteiten .....	720	1 082	2 234	245 598	316 699	350 766
XXII. Goederen niet onder de voorafgaande afdelingen gerangschikt .....	7 017	7 322	9 232	866 783	866 861	955 432
<b>Totaal:</b>	<b>131 622 682</b>	<b>133 235 154</b>	<b>143 649 175</b>	<b>570 646 778</b>	<b>629 062 727</b>	<b>681 772 789</b>



## 2. — Bijzondere handel van de B.L.E.U. volgens de secties van de naamlijst van Brussel. (vervolg)

## B. Uitvoer

SECTIES	Hoeveelheid (× 1 000 kg)			Waarde (× 1 000 F)		
	1970	1971	1972	1970	1971	1972
I. Levende dieren en produkten van het dierenrijk .	647 351	696 151	777 337	20 749 780	24 885 370	28 904 674
II. Produkten van het plantenrijk . . . . .	1 626 460	1 582 335	2 203 131	12 017 012	13 227 119	16 593 136
III. Vetten en oliën (dierlijke en plantaardige) en disso- ciatieprodukten daarvan ; bewerkte spijsvetten ; was van dierlijke of plantaardige oorsprong . . .	173 175	174 155	202 087	2 338 944	2 752 902	2 802 406
IV. Produkten van de voedselindustrie ; dranken ; alcoholhoudende vloeistoffen en azijn ; tabak . .	1 171 381	1 258 294	1 620 662	16 475 482	18 215 108	23 048 956
V. Minerale produkten . . . . .	33 250 232	30 246 978	35 927 922	21 982 723	22 117 742	26 438 301
VI. Produkten van de chemische en van de aanver- wante industrieën . . . . .	8 042 929	9 017 328	10 123 666	45 245 567	52 702 158	61 455 343
VII. Kunstmatige plastische stoffen, ethers en esters van cellulose, kunstharsen en werken daarvan ; rubber (natuurlijke en synthetische rubber en factis) en werken daarvan . . . . .	615 604	701 781	935 304	18 004 610	20 226 853	24 842 153
VIII. Huiden, vellen, leder en pelterijen, lederwaren en bontwerk ; zadel- en tuigmakerswerk, reis- artikelen ; marokijn- en foedraalwerk ; werken van darmen . . . . .	43 403	46 867	49 158	4 108 856	4 338 082	5 332 943
IX. Hout, houtskool en houtwaren ; kurk en kurk- waren ; vlechtwerk en mandenmakerswerk . . . .	825 222	942 182	1 066 965	4 220 606	4 844 808	5 872 067
X. Stoffen voor het vervaardigen van papier ; papier en papierwaren . . . . .	882 325	913 821	1 080 515	14 919 004	16 109 210	18 267 473
XI. Textielstoffen en textielwaren . . . . .	707 329	746 988	827 226	65 111 775	71 937 204	82 413 134
XII. Schoeisel ; hoofddeksels ; paraplu's en parasols ; geprepareerde veren en artikelen van veren of van dons ; kunstbloemen ; werken van mensen- haar ; waaiers . . . . .	6 347	7 841	8 099	1 470 038	1 694 838	1 811 617
XIII. Werken van steen, van gips, van cement, van as- best, van mica en van dergelijke stoffen ; kera- mische produkten ; glas en glaswerk . . . . .	1 856 066	1 951 839	2 296 527	16 456 569	16 831 420	19 684 977
XIV. Echte parels, natuurlijke en andere edelstenen en halfedelstenen, edele metalen en metalen gepla- teerd met edele metalen, alsmede werken daar- van ; fancy-bijouterieën, munten . . . . .	1 278	1 416	926	25 968 510	25 921 045	33 420 362
XV. Onedele metalen en werken daarvan . . . . .	15 351 513	14 557 414	16 692 646	164 189 951	147 061 944	162 948 468
XVI. Machines en toestellen ; elektrotechnisch materieel	474 005	471 406	518 157	58 783 781	64 724 832	75 208 066
XVII. Vervoermaterieel . . . . .	995 738	1 120 942	1 242 146	60 847 469	83 026 964	88 447 721
XVIII. Optische instrumenten, apparaten en toestellen ; instrumenten, apparaten en toestellen voor de fotografie en de cinematografie ; meet-, veri- ficatie-, controle- en precisieinstrumenten, -ap- paraten en -toestellen ; medische en chirurgische instrumenten, apparaten en toestellen ; uur- werken ; muziekinstrumenten ; toestellen voor het opnemen en het weergeven van klanken . . .	17 965	18 041	17 766	6 391 547	7 107 926	7 764 898
XIX. Wapens en munitie . . . . .	2 335	1 876	2 303	1 423 098	1 330 966	1 162 830
XX. Diverse goederen en produkten, elders genoemd noch elders onder begrepen . . . . .	100 308	135 969	161 101	7 844 390	10 397 609	12 835 162
XXI. Kunstvoorwerpen, voorwerpen voor verzamelingen en antiquiteiten . . . . .	530	779	827	239 759	484 719	253 264
XXII. Goederen niet onder de voorafgaande afdelingen gerangschikt . . . . .	476 933	278 600	348 627	11 191 201	10 299 330	11 471 644
<b>Totaal :</b>	<b>67 268 428</b>	<b>64 873 003</b>	<b>76 103 094</b>	<b>579 980 672</b>	<b>620 238 149</b>	<b>710 979 595</b>

2. — Procentuele indeling van de bijzondere handel van de B.L.E.U. volgens de secties van de naamlijst van Brussel.

A. Invoer

SECTIES	Hoeveelheid			Waarde		
	1970	1971	1972	1970	1971	1972
I. Levende dieren en produkten van het dierenrijk .	0,4	0,4	0,5	2,6	2,6	3,1
II. Produkten van het plantenrijk .....	4,5	4,5	4,3	5,9	5,7	5,5
III. Vetten en oliën (dierlijke en plantaardige) en dissociatieprodukten daarvan; bewerkte spijsvetten; was van dierlijke of plantaardige oorsprong ...	0,3	0,3	0,3	0,8	0,8	0,7
IV. Produkten van de voedselindustrie; dranken; alcoholhoudende vloeistoffen en azijn; tabak ..	2,0	3,7	2,5	4,2	4,4	4,5
V. Minerale produkten .....	79,8	78,3	79,0	13,2	13,7	12,6
VI. Produkten van de chemische en van de aanverwante industrieën .....	3,2	3,2	3,2	6,0	6,2	6,5
VII. Kunstmatige plastische stoffen, ethers en esters van cellulose, kunstharsen en werken daarvan; rubber (natuurlijke en synthetische rubber en factis) en werken daarvan .....	0,5	0,6	0,6	3,2	3,5	3,4
VIII. Huiden, vellen, leder en pelterijen, lederwaren en bontwerk; zadel- en tuigmakerswerk, reisartikelen; marokijn- en foedraalwerk; werken van darmen .....	—	—	—	0,7	0,7	0,8
IX. Hout, houtskool en houtwaren; kurk en kurkwaren; vlechtwerk en mandenmakerswerk ...	1,8	1,7	1,9	1,3	1,2	1,3
X. Stoffen voor het vervaardigen van papier; papier en papierwaren .....	1,0	1,0	1,0	3,1	3,3	3,2
XI. Textielstoffen en textielwaren .....	0,7	0,7	0,7	8,5	9,0	9,4
XII. Schoeisel; hoofddeksels; paraplu's en parasols; geprepareerde veren en artikelen van veren of van dons; kunstbloemen; werken van mensenhaar; waaiers .....	—	—	—	0,7	0,8	0,8
XIII. Werken van steen, van gips, van cement, van asbest, van mica en van dergelijke stoffen; keramische produkten; glas en glaswerk .....	0,8	0,8	0,9	1,3	1,4	1,4
XIV. Echte parels, natuurlijke en andere edelstenen en halfedelstenen, edele metalen en metalen geplaatst met edele metalen, alsmede werken daarvan; fancy-bijouterieën, munten .....	—	—	—	3,8	4,3	4,5
XV. Onedele metalen en werken daarvan .....	3,6	3,3	3,4	15,4	11,9	10,9
XVI. Machines en toestellen; elektrotechnisch materieel .....	0,5	0,6	0,6	14,2	15,3	14,8
XVII. Vervoermaterieel .....	0,8	0,8	1,0	11,7	11,6	13,1
XVIII. Optische instrumenten, apparaten en toestellen; instrumenten, apparaten en toestellen voor de fotografie en de cinematografie; meet-, verificatie-, controle- en precisieinstrumenten, -apparaten en -toestellen; medische en chirurgische instrumenten, apparaten en toestellen; uurwerken; muziekinstrumenten; toestellen voor het opnemen en het weergeven van klanken ..	—	—	—	2,0	2,2	2,0
XIX. Wapens en munitie .....	—	—	—	—	—	—
XX. Diverse goederen en produkten, elders genoemd noch elders onder begrepen .....	0,1	0,1	0,1	1,2	1,3	1,3
XXI. Kunstvoorwerpen, voorwerpen voor verzamelingen en antiquiteiten .....	—	—	—	—	—	0,1
XXII. Goederen niet onder de voorafgaande afdelingen gerangschikt .....	—	—	—	0,2	0,1	0,1
<b>Totaal:</b>	<b>100,0</b>	<b>100,0</b>	<b>100,0</b>	<b>100,0</b>	<b>100,0</b>	<b>100,0</b>

2. — Procentuele indeling van de bijzondere handel van de B.L.E.U. volgens de secties van de naamlijst van Brussel. (vervolg)

## B. Uitvoer

f	SECTIES	Hoeveelheid			Waarde		
		1970	1971	1972	1970	1971	1972
	I. Levende dieren en produkten van het dierenrijk . . . . .	1,0	1,1	1,0	3,6	4,0	4,1
	II. Produkten van het plantenrijk . . . . .	2,4	2,4	2,9	2,1	2,1	2,3
	III. Vetten en oliën (dierlijke en plantaardige) en dissociatieprodukten daarvan; bewerkte spijsvetten; was van dierlijke of plantaardige oorsprong . . . . .	0,3	0,3	0,3	0,4	0,4	0,4
	IV. Produkten van de voedselindustrie; dranken; alcoholhoudende vloeistoffen en azijn; tabak . . . . .	1,7	1,9	2,1	2,8	2,9	3,2
	V. Minerale produkten . . . . .	49,5	46,7	47,3	3,8	3,6	3,7
	VI. Produkten van de chemische en van de aanverwante industrieën . . . . .	12,0	13,9	13,3	7,8	8,5	8,6
	VII. Kunstmatige plastische stoffen, ethers en esters van cellulose, kunstharsen en werken daarvan; rubber (natuurlijke en synthetische rubber en factis) en werken daarvan . . . . .	0,9	1,1	1,2	3,1	3,3	3,5
	VIII. Huiden, vellen, leder en pelterijen, lederwaren en bontwerk; zadel- en tuigmakerswerk, reisartikelen; marokijn- en foedraalwerk; werken van darmen . . . . .	—	—	—	0,7	0,7	0,8
	IX. Hout, houtskool en houtwaren; kurk en kurkwaren; vlechtwerk en mandenmakerswerk . . . . .	1,2	1,5	1,4	0,7	0,8	0,8
	X. Stoffen voor het vervaardigen van papier; papier en papierwaren . . . . .	1,3	1,4	1,4	2,6	2,6	2,6
	XI. Textielstoffen en textielwaren . . . . .	1,1	1,2	1,1	11,2	11,6	11,6
	XII. Schoeisel; hoofddeksels; paraplu's en parasols; geprepareerde veren en artikelen van veren of van dons; kunstbloemen; werken van mensenhaar; waaiers . . . . .	—	—	—	0,3	0,3	0,3
	XIII. Werken van steen, van gips, van cement, van asbest, van mica en van dergelijke stoffen; keramische produkten; glas en glaswerk . . . . .	2,8	3,0	3,0	2,8	2,7	2,8
	XIV. Echte parels, natuurlijke en andere edelstenen en halfedelstenen, edele metalen en metalen geplaatst met edele metalen, alsmede werken daarvan; fancy-bijouterieën, munten . . . . .	—	—	—	4,5	4,2	4,7
	XV. Onedele metalen en werken daarvan . . . . .	22,8	22,5	22,0	28,4	23,8	22,9
	XVI. Machines en toestellen; elektrotechnisch materieel . . . . .	0,7	0,7	0,7	10,1	10,4	10,6
	XVII. Vervoermaterieel . . . . .	1,5	1,7	1,6	10,5	13,4	12,4
	XVIII. Optische instrumenten, apparaten en toestellen; instrumenten, apparaten en toestellen voor de fotografie en de cinematografie; meet-, verificatie-, controle- en precisieinstrumenten, -apparaten en -toestellen; medische en chirurgische instrumenten, apparaten en toestellen; uurwerken; muziekinstrumenten; toestellen voor het opnemen en het weergeven van klanken . . . . .	—	—	—	1,1	1,1	1,1
	XIX. Wapens en munitie . . . . .	—	—	—	0,2	0,2	0,2
	XX. Diverse goederen en produkten, elders genoemd noch elders onder begrepen . . . . .	0,1	0,2	0,2	1,4	1,7	1,8
	XXI. Kunstvoorwerpen, voorwerpen voor verzamelingen en antiquiteiten . . . . .	—	—	—	—	—	—
	XXII. Goederen niet onder de voorafgaande afdelingen gerangschikt . . . . .	0,7	0,4	0,5	1,9	1,7	1,6
	<i>Totaal:</i>	<b>100,0</b>	<b>100,0</b>	<b>100,0</b>	<b>100,0</b>	<b>100,0</b>	<b>100,0</b>

3. — Bijzondere handel van de B.L.E.U. volgens de afdelingen van de type-classificatie voor de internationale handel.

SECTIES AFDELINGEN	Hoeveelheid (× 1 000 kg)			Waarde (× 1 000 F)		
	1970	1971	1972	1970	1971	1972
<b>A. — Invoer</b>						
<b>SECTIE 0. - LEVENDE DIEREN EN VOEDINGSWAREN.</b>						
00. Levende dieren .....	66 947	62 784	117 688	2 607 323	2 524 689	5 071 387
01. Vlees- en vleesbereidingen ...	104 912	119 959	138 417	3 825 510	4 733 871	6 029 328
02. Zuivelproducten en vogel-eieren .....	154 808	171 971	208 444	6 129 475	7 036 238	7 073 003
03. Vis en bereidingen van vis ...	106 339	108 499	110 591	3 180 702	3 855 717	4 187 439
04. Granen en producten van de meelindustrie .....	4 171 967	4 002 695	4 072 690	19 136 796	19 648 834	20 410 078
05. Fruit en groenten .....	1 171 069	1 276 242	1 553 107	9 763 969	11 681 407	13 033 061
06. Suiker en suikerwerk .....	182 548	228 768	175 004	874 211	1 113 764	1 084 217
07. Koffie, thee, cacao, specerijen en producten daarvan .....	112 214	131 369	132 646	6 248 060	6 842 676	6 527 624
08. Veevoeders, vers, gedroogd, fijnge maakt of gemalen; afvallen .....	1 847 996	1 800 427	2 038 909	7 371 613	7 796 688	8 423 135
09. Diverse voedingsproducten ..	107 333	111 459	112 754	1 913 329	2 157 207	2 231 355
<i>Totaal van de sectie 0 :</i>	<b>8 026 133</b>	<b>8 014 173</b>	<b>8 660 247</b>	<b>61 050 988</b>	<b>67 391 091</b>	<b>74 070 627</b>
<b>SECTIE 1. - DRANKEN EN TABAK.</b>						
11. Dranken .....	433 104	2 688 573	1 028 193	3 968 065	4 976 488	6 267 240
12. Tabak, ruw en bewerkt .....	37 959	39 817	42 470	3 017 717	3 328 729	3 637 708
<i>Totaal van de sectie 1 :</i>	<b>471 062</b>	<b>2 728 390</b>	<b>1 070 663</b>	<b>6 985 782</b>	<b>8 305 217</b>	<b>9 904 948</b>
<b>SECTIE 2. - GRONDSTOFFEN, MET UITZONDERING VAN MINERALE BRANDSTOFFEN.</b>						
21. Huiden en pelterijen onge-looid .....	39 761	38 037	37 243	1 905 825	1 724 714	2 040 635
22. Oliehoudende zaden en vruch-ten en meel daarvan .....	415 536	461 601	455 662	2 412 844	2 944 918	2 715 060
23. Ruwe rubber, natuurlijk, syn-thetisch en geregenereerd ...	90 063	99 682	113 594	1 501 628	1 578 117	1 695 243
24. Hout en kurk .....	2 270 069	2 190 464	2 428 124	5 538 003	4 997 033	6 233 283
25. Papierstof en afval van papier	432 375	408 530	416 113	3 238 582	3 328 189	3 018 215
26. Textielstoffen en afval van textielstoffen en -waren .....	612 674	569 095	613 102	14 938 040	14 265 491	15 871 681
27. Minerale niet-metaalhoudende producten .....	20 299 846	18 615 539	22 390 040	8 048 634	9 240 620	9 170 942
28. Ertsen en metaalresiduen ...	31 893 957	30 589 711	30 509 030	27 593 841	21 848 281	20 776 104
29. Ruwe producten van dierlijke of plantaardige oorsprong, n.e.g. ....	141 420	141 917	165 279	1 704 120	1 808 414	2 184 138
<i>Totaal van de sectie 2 :</i>	<b>56 195 700</b>	<b>53 114 574</b>	<b>57 128 186</b>	<b>66 881 517</b>	<b>61 735 777</b>	<b>63 705 301</b>

3. — Bijzondere handel van de B.L.E.U. volgens de afdelingen van de type-classificatie voor de internationale handel (vervolg)

SECTIES AFDELINGEN	Hoeveelheid (× 1 000 kg)			Waarde (× 1 000 F)		
	1970	1971	1972	1970	1971	1972
<b>B. — Uitvoer</b>						
<b>SECTIE 0. - LEVENDE DIEREN EN VOEDINGSWAREN.</b>						
00. Levende dieren .....	124 228	138 609	152 829	4 705 529	5 098 544	6 258 604
01. Vlees- en vleesbereidingen ...	216 095	250 355	273 265	11 102 743	12 273 811	14 891 150
02. Zuivelprodukten en vogel-eieren .....	257 855	266 920	306 627	5 448 980	8 164 134	8 688 387
03. Vis en bereidingen van vis ...	29 840	31 302	28 986	886 712	1 007 556	1 069 801
04. Granen en produkten van de meelindustrie .....	1 120 488	1 028 827	1 500 610	6 966 713	7 458 835	9 935 906
05. Fruit en groenten .....	560 820	646 731	821 216	6 211 115	7 442 535	8 600 067
06. Suiker en suikerwerk .....	328 350	314 941	527 777	2 967 191	3 359 367	5 479 766
07. Koffie, thee, cacao, specerijen en produkten daarvan .....	34 547	40 405	46 089	1 809 304	1 905 142	2 114 323
08. Veevoeders, vers, gedroogd, fijn gemaakt of gemalen; afvallen .....	432 616	458 692	514 261	2 172 938	2 304 427	2 445 020
09. Diverse voedingsprodukten ..	87 395	76 982	107 961	1 556 153	1 654 557	1 974 783
<i>Totaal van de sectie 0:</i>	<b>3 192 233</b>	<b>3 253 763</b>	<b>4 279 620</b>	<b>43 827 378</b>	<b>50 668 908</b>	<b>61 457 807</b>
<b>SECTIE 1. - DRANKEN EN TABAK.</b>						
11. Dranken .....	142 111	155 384	187 229	1 294 143	1 282 590	1 603 747
12. Tabak, ruw en bewerkt .....	10 028	9 453	11 164	1 668 397	1 709 584	2 282 042
<i>Totaal van de sectie 1:</i>	<b>152 139</b>	<b>164 836</b>	<b>198 393</b>	<b>2 962 540</b>	<b>2 992 174</b>	<b>3 885 789</b>
<b>SECTIE 2. - GRONDSTOFFEN, MET UITZONDERING VAN MINERALE BRANDSTOFFEN.</b>						
21. Huiden en pelterijen onge-looid .....	33 965	35 625	38 597	707 814	688 214	1 203 781
22. Oliehoudende zaden en vruch-ten en meel daarvan .....	27 897	29 762	36 546	224 944	236 346	278 157
23. Ruwe rubber, natuurlijk, syn-thetisch en geregenereerd ...	46 093	43 752	10 537	625 872	588 537	126 837
24. Hout en kurk .....	424 833	430 514	439 632	1 157 122	1 130 495	1 324 040
25. Papierstof en afval van papier	265 261	263 010	342 503	1 202 109	1 205 215	1 406 537
26. Textielstoffen en afval van textielstoffen en -waren .....	252 791	233 023	271 583	7 780 156	6 507 628	8 417 742
27. Minerale niet-metaalhoudende produkten .....	17 891 521	16 174 089	18 403 100	5 325 603	5 036 676	5 380 790
28. Ertsen en metaalresiduen ...	1 478 717	939 238	775 074	5 457 334	3 573 130	3 418 446
29. Ruwe produkten van dierlijke of plantaardige oorsprong, n.e.g. ....	89 380	89 117	105 804	2 486 452	2 570 952	3 239 260
<i>Totaal van de sectie 2:</i>	<b>20 510 457</b>	<b>18 238 129</b>	<b>20 423 376</b>	<b>24 967 406</b>	<b>21 537 193</b>	<b>24 795 590</b>

3. — Bijzondere handel van de B.L.E.U. volgens de afdelingen van de type-classificatie voor de internationale handel (vervolg)

SECTIES AFDELINGEN	Hoeveelheid (× 1 000 kg)			Waarde (× 1 000 F)		
	1970	1971	1972	1970	1971	1972
<b>A. — Invoer</b>						
<b>SECTIE 3. - MINERALE BRANDSTOFFEN, SMEERMIDDELEN EN SOORTGELIJKE PRODUCTEN.</b>						
32. Kolen, cokes en briketten ...	13 359 411	10 273 917	10 794 856	15 122 074	13 389 415	14 207 167
33. Aardoliën en distillatieproducten daarvan .....	36 508 515	39 643 447	43 631 741	33 740 958	43 523 674	43 051 418
34. Aardgas en fabrieksgas .....	3 787 672	5 578 377	6 942 064	2 901 437	3 940 834	4 832 302
35. Elektrische energie .....	—	—	—	—	199	—
<i>Totaal van de sectie 3 :</i>	<b>53 655 597</b>	<b>55 495 741</b>	<b>61 368 661</b>	<b>51 764 469</b>	<b>60 854 122</b>	<b>62 090 887</b>
<b>SECTIE 4. - VETTEN EN OLIEN VAN DIERLIJKE EN PLANTAARDIGE OORSPRONG.</b>						
41. Vetten en oliën van dierlijke oorsprong .....	89 988	88 321*	101 475	904 133	897 262	821 119
42. Plantaardige vette oliën .....	174 279	181 817	188 331	2 616 033	3 119 426	2 847 132
43. Was, bewerkte oliën en vetten van dierlijke of plantaardige oorsprong .....	40 427	37 704	61 976	482 366	537 515	751 349
<i>Totaal van de sectie 4 :</i>	<b>304 694</b>	<b>307 842</b>	<b>351 782</b>	<b>4 002 532</b>	<b>4 554 203</b>	<b>4 419 600</b>
<b>SECTIE 5. - CHEMISCHE PRODUCTEN.</b>						
51. Chemische elementen en verbindingen .....	2 107 853	2 366 582	2 663 335	12 892 150	15 078 813	17 675 916
52. Minerale teer en ruwe chemische derivaten van brandstoffen .....	125 067	97 267	97 097	175 106	153 383	179 073
53. Looistoffen, kleur- en verfstoffen .....	64 110	71 198	75 732	2 856 729	3 547 241	3 768 991
54. Geneeskrachtige en farmaceutische producten .....	9 405	11 324	12 017	6 949 263	7 367 125	8 547 508
55. Aromatische producten, toiletproducten en onderhoudsmiddelen .....	66 228	94 656	101 313	2 400 832	3 144 173	3 479 108
56. Kunstmeststoffen .....	1 582 662	1 306 043	1 277 411	2 341 237	2 394 292	2 473 135
57. Springstoffen .....	2 093	2 046	1 938	232 224	204 553	160 443
58. Kunstmatige plastische stoffen, geregenereerde cellulose, kunstharsen .....	407 014	501 876	561 712	8 677 803	10 414 446	11 174 574
59. Chemische producten n.e.g. ...	276 879	370 714	369 221	4 995 189	5 636 167	6 072 038
<i>Totaal van de sectie 5 :</i>	<b>4 641 310</b>	<b>4 821 706</b>	<b>5 159 777</b>	<b>41 520 533</b>	<b>47 940 193</b>	<b>53 530 786</b>

**3. — Bijzondere handel van de B.L.E.U. volgens de afdelingen van de type-classificatie voor de internationale handel (vervolg)**

SECTIES AFDELINGEN	Hoeveelheid (× 1 000 kg)			Waarde (× 1 000 F)		
	1970	1971	1972	1970	1971	1972
<b>B. — Uitvoer</b>						
<b>SECTIE 3. - MINERALE BRANDSTOFFEN, SMEERMIDDELEN EN SOORTGELIJKE PRODUCTEN.</b>						
32. Kolen, cokes en briketten ...	1 190 577	1 124 211	1 179 808	1 826 911	1 600 314	1 418 232
33. Aardoliën en distillatieproducten daarvan .....	11 030 039	9 948 300	13 444 043	14 410 238	14 891 505	18 909 937
34. Aardgas en fabrieksgas .....	134 958	132 771	162 225	181 409	176 800	192 752
35. Elektrische energie .....	—	—	—	—	161	283
<i>Totaal van de sectie 3:</i>	<b>12 355 574</b>	<b>11 205 281</b>	<b>14 786 076</b>	<b>16 418 558</b>	<b>16 668 780</b>	<b>20 521 204</b>
<b>SECTIE 4. - VETTEN EN OLIEN VAN DIERLIJKE EN PLANTAARDIGE OORSPRONG.</b>						
41. Vetten en oliën van dierlijke oorsprong .....	46 980	34 879	36 146	558 389	406 165	408 763
42. Plantaardige vette oliën ....	66 258	83 615	92 008	1 017 777	1 574 286	1 562 576
43. Was, bewerkte oliën en vetten van dierlijke of plantaardige oorsprong .....	22 527	24 114	25 122	260 744	287 873	242 514
<i>Totaal van de sectie 4:</i>	<b>135 765</b>	<b>142 607</b>	<b>153 276</b>	<b>1 836 910</b>	<b>2 268 324</b>	<b>2 213 853</b>
<b>SECTIE 5. - CHEMISCHE PRODUCTEN.</b>						
51. Chemische elementen en verbindingen .....	2 581 183	3 366 633	3 899 518	17 760 754	22 039 751	25 632 098
52. Minerale teer en ruwe chemische derivaten van brandstoffen .....	152 589	164 629	171 649	261 508	276 943	294 709
53. Looistoffen, kleur- en verfstoffen .....	56 030	63 710	78 801	1 842 435	2 262 779	2 894 735
54. Geneeskrachtige en farmaceutische producten .....	5 736	7 629	8 146	4 150 073	5 164 061	6 603 860
55. Aromatische producten, toiletproducten en onderhoudsmiddelen .....	91 454	106 248	105 981	2 269 761	2 908 488	2 930 123
56. Kunstmeststoffen .....	4 681 960	4 712 033	4 862 445	7 782 776	7 827 102	8 498 151
57. Springstoffen .....	3 545	3 877	4 215	271 026	383 019	412 303
58. Kunstmatige plastische stoffen, geregenereerde cellulose, kunstharsen .....	461 434	531 819	781 174	11 190 861	12 248 160	15 978 015
59. Chemische producten n.e.g. ...	546 122	686 110	1 082 375	3 856 471	4 391 419	5 995 675
<i>Totaal van de sectie 5:</i>	<b>8 580 053</b>	<b>9 642 687</b>	<b>10 994 303</b>	<b>49 385 664</b>	<b>57 501 722</b>	<b>69 239 669</b>

3. — Bijzondere handel van de B.L.E.U. volgens de afdelingen van de type-classificatie voor de internationale handel (vervolg)

SECTIES AFDELINGEN	Hoeveelheid (× 1 000 kg)			Waarde (× 1 000 F)		
	1970	1971	1972	1970	1971	1972
<b>A. — Invoer</b>						
<b>SECTIE 6. - FABRIKATEN, GERANGSCHIKT NAAR DE GRONDSTOF.</b>						
61. Gelooide huiden; leder en lederwaren; bereide pelterijen	5 962	7 917	8 258	1 507 529	1 955 796	2 192 095
62. Werken van rubber, n.e.g. . .	76 059	105 572	110 818	4 725 578	6 007 530	5 880 713
63. Werken van hout of van kurk	124 884	136 412	259 902	1 924 029	2 337 326	2 739 308
64. Papier, karton en werken daarvan . . . . .	828 002	911 287	1 011 539	11 038 248	12 539 593	13 830 043
65. Garens, weefsels, geconfectioneerde textielwaren e.d. .	238 439	285 669	308 122	23 546 483	29 294 457	31 758 779
66. Fabrikaten van minerale stoffen andere dan metaal . . . . .	1 270 532	1 401 837	1 564 892	24 435 019	31 128 858	35 325 063
67. Gietijzer, ijzer en staal . . . . .	2 772 269	2 622 025	2 907 321	23 490 835	22 567 229	22 843 887
68. Non-ferrometalen . . . . .	684 504	728 308	766 174	40 228 353	30 540 075	29 615 934
69. Metaalwaren . . . . .	272 324	322 649	294 927	13 747 752	16 987 412	16 073 555
<i>Totaal van de sectie 6:</i>	<b>6 272 975</b>	<b>6 521 675</b>	<b>7 231 954</b>	<b>144 643 826</b>	<b>153 358 276</b>	<b>160 259 377</b>
<b>SECTIE 7. - MACHINES EN VERVOERMATERIEEL.</b>						
71. Niet-elektrische machines . . .	545 464	573 923	622 824	56 584 557	65 684 865	67 792 662
72. Elektrische machines en apparaten . . . . .	172 116	200 028	197 351	29 255 497	34 841 391	37 421 694
73. Vervoermaterieel . . . . .	1 003 787	1 084 622	1 441 795	64 391 641	71 338 858	87 778 220
<i>Totaal van de sectie 7:</i>	<b>1 721 367</b>	<b>1 858 573</b>	<b>2 261 971</b>	<b>150 231 695</b>	<b>171 865 114</b>	<b>192 992 576</b>
<b>SECTIE 8. - DIVERSE FABRIKATEN N.E.G.</b>						
81. Sanitaire en hygiënische artikelen; verwarmings- en verlichtingstoestellen . . . . .	56 134	57 334	66 822	2 237 400	2 634 706	2 957 092
82. Meubelen . . . . .	67 464	75 411	83 584	3 777 298	4 726 774	4 956 732
83. Reisartikelen, handtassen e.d. artikelen . . . . .	2 985	3 866	4 577	596 923	770 454	973 834
84. Kleding . . . . .	21 389	27 188	32 368	11 102 242	13 988 270	17 246 055
85. Schoeisel . . . . .	15 077	18 360	19 724	3 267 056	4 115 830	4 670 635
86. Apparaten voor wetenschappelijk gebruik, apparaten voor foto- en cinematografie; uurwerken . . . . .	20 366	20 936	20 158	7 339 867	8 279 050	8 719 550
89. Fabrikaten, n.e.g. . . . .	143 228	161 640	179 294	14 454 193	17 802 745	19 712 623
<i>Totaal van de sectie 8:</i>	<b>326 642</b>	<b>364 734</b>	<b>406 527</b>	<b>42 774 979</b>	<b>52 317 829</b>	<b>59 236 521</b>



## BINNENLANDSE HANDEL

**Algemeen indexcijfer van de verkopen van de grootwarenhuizen.**  
(1964 = 100)

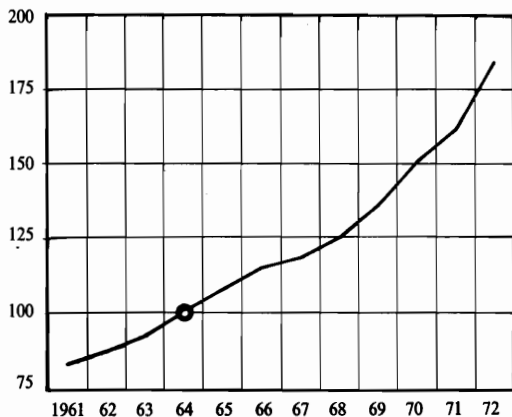

**Verkoopsindexcijfers van de nieuwe autovoertuigen.**  
(1964 = 100)

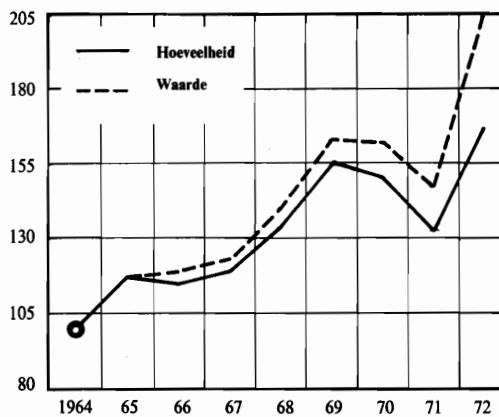

## BUITENLANDSE HANDEL VAN DE B.L.E.U.

**Globale invoer en uitvoer.**  
(× 1 000 000 F)

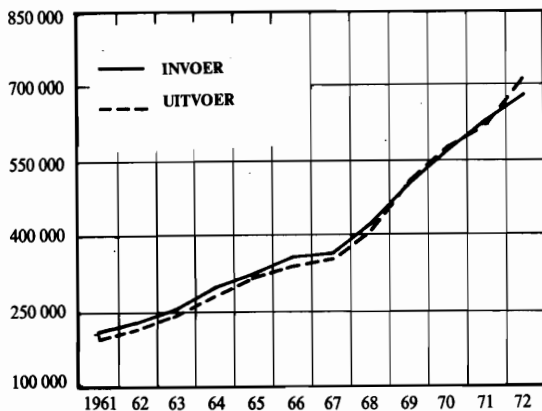

**Hoeveelheidsindexcijfers.**  
1963 = 100

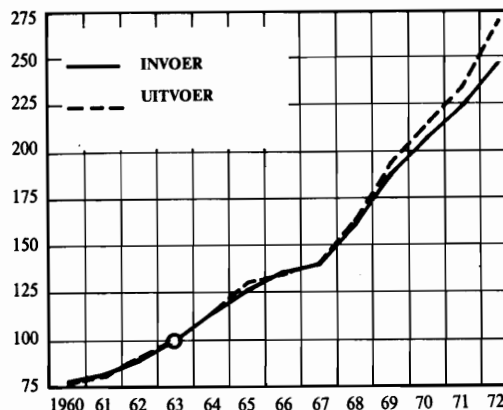

### Geografische verdeling van de invoer en de uitvoer.

EUROPA

AMERIKA

ANDERE CONTINENTEN

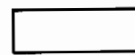

Landen van de E.E.G.

- 1) Bondsrepubliek Duitsland
- 2) Frankrijk
- 3) Italië
- 4) Nederland

↓  
Andere  
Europese  
landen

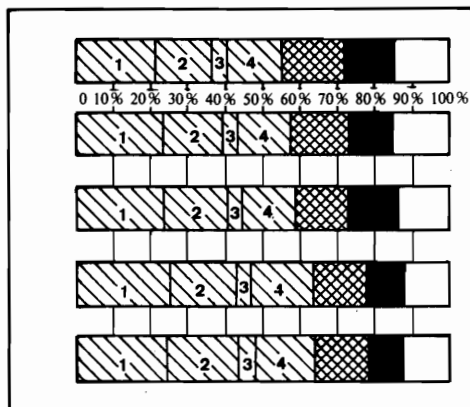

1965

1969

1970

1971

1972

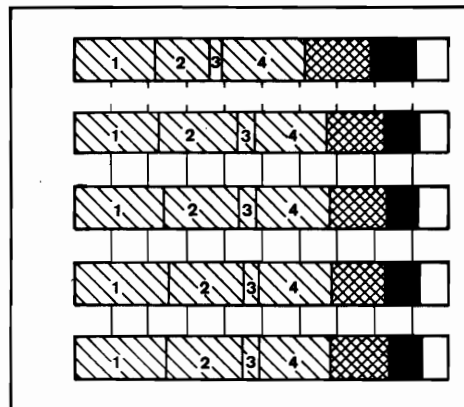

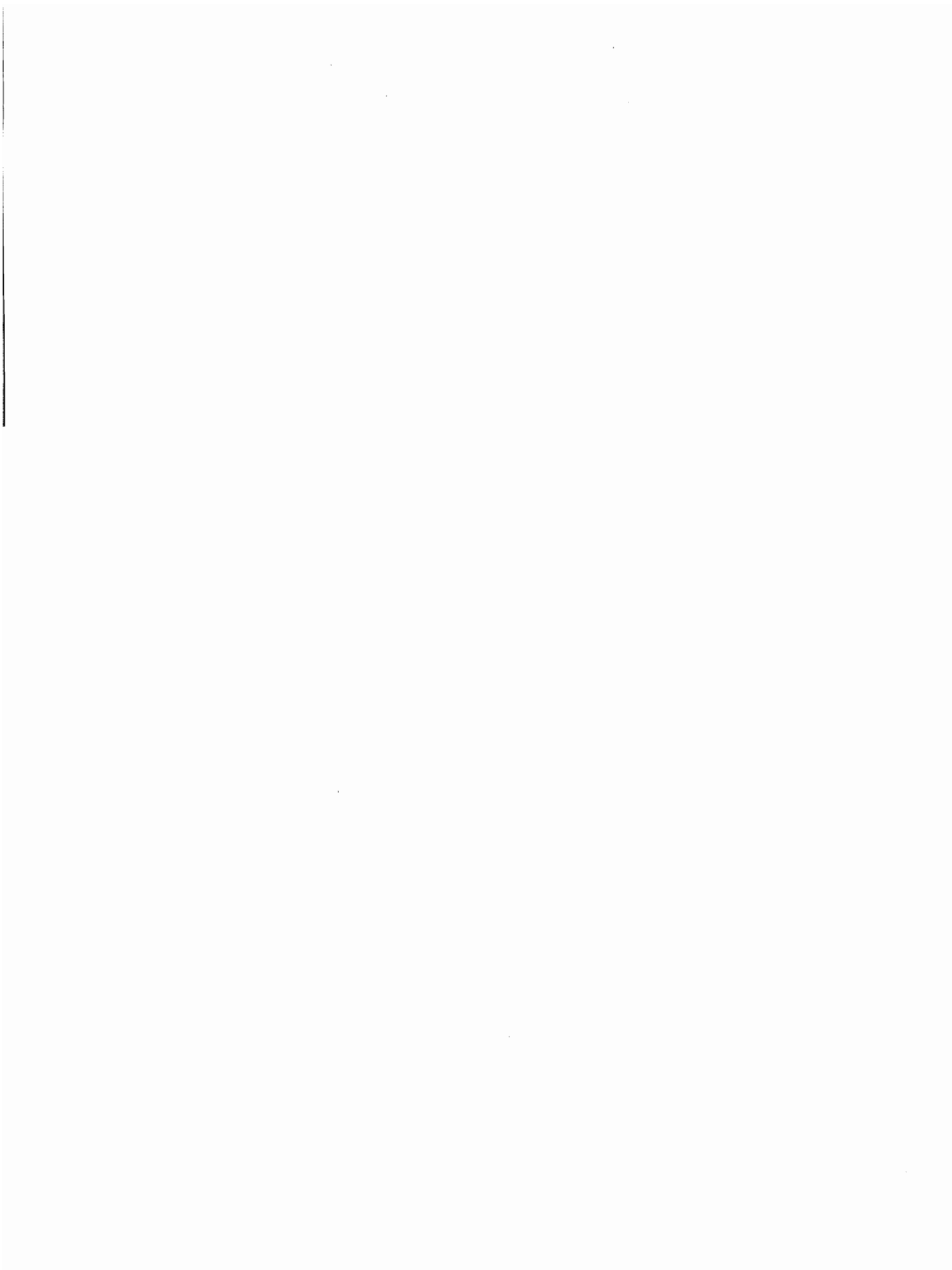

### 3. — Bijzondere handel van de B.L.E.U. volgens de afdelingen van de type-classificatie voor de internationale handel (vervolg)

SECTIES AFDELINGEN	Hoeveelheid (× 1 000 kg)			Waarde (× 1 000 F)		
	1970	1971	1972	1970	1971	1972
<b>B. — Uitvoer</b>						
<b>SECTIE 6. - FABRIKATEN, GERANGSCHIKT NAAR DE GRONDSTOF.</b>						
61. Gelooiden huiden; leder en lederwaren; bereide pelterijen	9 525	10 475	10 411	2 724 150	2 872 369	3 178 272
62. Werken van rubber n.e.g. . . .	66 201	78 556	87 780	3 316 584	4 175 887	4 980 446
63. Werken van hout of van kurk	400 060	511 054	617 045	3 041 756	3 690 425	4 482 706
64. Papier, karton en werken daarvan . . . . .	545 407	576 071	657 488	10 081 138	10 950 324	12 437 071
65. Garen, weefsels, geconfectioneerde textielwaren e.d. .	443 629	494 330	536 556	44 902 312	50 122 066	56 143 766
66. Fabrikaten van minerale stoffen andere dan metaal . . . . .	4 086 927	4 288 942	4 605 935	36 234 746	38 379 430	47 946 763
67. Gietijzer, ijzer en staal . . . . .	13 072 656	12 555 143	14 611 564	98 234 142	92 132 526	105 598 859
68. Non-ferrometalen . . . . .	800 332	762 779	848 885	49 183 195	36 264 992	36 183 756
69. Metaalwaren . . . . .	600 323	640 246	687 009	14 567 985	16 359 081	18 039 574
<b>Totaal van de sectie 6 :</b>	<b>20 025 059</b>	<b>19 917 597</b>	<b>22 662 672</b>	<b>262 286 008</b>	<b>254 947 100</b>	<b>288 991 213</b>
<b>SECTIE 7. - MACHINES EN VERVOERMATERIEEL.</b>						
71. Niet-elektrische machines . . .	393 407	386 355	423 287	38 233 056	41 992 101	46 745 710
72. Elektrische machines en apparaten . . . . .	121 002	125 031	141 339	23 918 390	26 440 125	32 914 877
73. Vervoermaterieel . . . . .	956 493	1 082 464	1 197 367	58 349 086	80 434 661	85 321 584
<b>Totaal van de sectie 7 :</b>	<b>1 470 903</b>	<b>1 593 850</b>	<b>1 761 993</b>	<b>120 500 532</b>	<b>148 866 887</b>	<b>164 982 171</b>
<b>SECTIE 8. - DIVERSE FABRIKATEN N.E.G.</b>						
81. Sanitaire en hygiënische artikelen; verwarmings- en verlichtingstoestellen . . . . .	67 473	78 074	90 392	2 038 151	2 501 090	3 039 103
82. Meubelen . . . . .	91 850	125 735	150 191	6 416 385	8 729 177	10 907 173
83. Reisartikelen, handtassen e.d. artikelen . . . . .	1 359	1 786	1 640	304 765	340 224	281 560
84. Kleding . . . . .	29 534	36 599	38 978	13 984 400	16 983 096	19 637 650
85. Schoeisel . . . . .	3 110	3 872	4 560	876 179	1 007 496	1 138 746
86. Apparaten voor wetenschappelijk gebruik; apparaten voor foto- en cinematografie; uurwerken . . . . .	37 312	37 468	41 573	8 701 702	9 402 103	10 405 858
89. Fabrikaten n.e.g. . . . .	138 620	151 823	167 173	14 281 262	15 463 969	16 372 631
<b>Totaal van de sectie 8 :</b>	<b>369 257</b>	<b>435 358</b>	<b>494 508</b>	<b>46 602 844</b>	<b>54 427 155</b>	<b>61 782 721</b>

3. — Bijzondere handel van de B.L.E.U. volgens de afdelingen van de type-classificatie voor de internationale handel (vervolg)

SECTIES AFDELINGEN	Hoeveelheid (× 1 000 kg)			Waarde (× 1 000 F)		
	1970	1971	1972	1970	1971	1972
<b>B. — Invoer</b>						
<b>SECTIE 9. - GOEDEREN NIET ELDERS GERANGSCHIKT.</b>						
91. Postpakketten niet elders gerangschikt .....	—	1	1	28 075	35 811	58 485
93. Boordprovisie en benodigdheden; goederen die niet elders kunnen gerangschikt worden .	1 390	1 287	803	87 507	86 660	62 089
94. Dieren voor dierentuinen, honden, katten en dieren n.e.g. .	257	274	284	70 591	61 438	75 200
95. Oorlogswapens en munitie ..	—	—	—	—	—	—
96. Niet in circulatie zijnde munten, met uitzondering van gouden munten .....	13	273	14	14 911	16 367	2 343
97. Goud .....	—	—	24	—	—	777 202
99. Vertrouwelijke trafiek, niet elders opgenomen .....	5 540	5 910	8 283	589 373	540 629	586 847
<i>Totaal van de sectie 9:</i>	<b>7 200</b>	<b>7 745</b>	<b>9 408</b>	<b>790 457</b>	<b>740 905</b>	<b>1 562 166</b>
<i>Algemeen totaal:</i>	<b>131 622 682</b>	<b>133 235 154</b>	<b>143 649 175</b>	<b>570 646 778</b>	<b>629 062 727</b>	<b>681 772 789</b>

3. — Procentuele indeling van de buitenlandse handel van de B.L.E.U. volgens de secties van de type-classificatie voor de internationale handel.

SECTIES	Hoeveelheid			Waarde		
	1970	1971	1972	1970	1971	1972
0. Levende dieren en voedingswaren	6,1	6,0	6,0	10,7	10,7	10,9
1. Dranken en tabak .....	0,4	2,0	0,7	1,2	1,3	1,5
2. Grondstoffen, met uitzondering van minerale brandstoffen .....	42,7	39,9	39,8	11,7	9,8	9,3
3. Minerale brandstoffen, smeermiddelen en soortgelijke produkten .	40,8	41,7	42,8	9,1	9,7	9,1
4. Vetten en oliën van dierlijke en plantaardige oorsprong .....	0,2	0,2	0,2	0,7	0,7	0,6
5. Chemische produkten .....	3,5	3,6	3,6	7,3	7,6	7,9
6. Fabrikaten gerangschikt naar de grondstof .....	4,8	4,9	5,0	25,3	24,4	23,5
7. Machines en vervoermaterieel ..	1,3	1,4	1,6	26,4	27,4	28,3
8. Diverse fabrikaten n.e.g. ....	0,2	0,3	0,3	7,5	8,3	8,7
9. Goederen niet elders gerangschikt	—	—	—	0,1	0,1	0,2
<i>Algemeen totaal:</i>	<b>100,0</b>	<b>100,0</b>	<b>100,0</b>	<b>100,0</b>	<b>100,0</b>	<b>100,0</b>

3. — Bijzondere handel van de B.L.E.U. volgens de afdelingen van de type-classificatie voor de internationale handel (vervolg)

SECTIES AFDELINGEN	Hoeveelheid (× 1 000 kg)			Waarde (× 1 000 F)		
	1970	1971	1972	1970	1971	1972
<b>B. — Uitvoer</b>						
<b>SECTIE 9. - GOEDEREN NIET ELDERS GERANGSCHIKT.</b>						
91. Postpakketten niet elders gerangschikt .....	1	—	—	18 228	12 334	4 433
93. Boordprovisie en benodigdheden ; goederen die niet elders kunnen gerangschikt worden .	26 006	18 217	11 614	223 180	229 945	235 857
94. Dieren voor dierentuinen, honden, katten en dieren n.e.g. .	89	220	111	64 412	90 361	75 149
95. Oorlogswapens en munitie ...	—	—	—	—	—	—
96. Niet in circulatie zijde munten, met uitzondering van gouden munten .....	1	83	129	5 947	6 768	8 345
97. Goud .....	—	—	20	—	—	1 643 802
99. Vertrouwelijke trafiek, niet elders opgenomen .....	450 892	260 375	337 005	10 881 065	10 020 498	11 141 992
<i>Totaal van de sectie 9 :</i>	<b>476 989</b>	<b>278 895</b>	<b>348 879</b>	<b>11 192 832</b>	<b>10 359 906</b>	<b>13 109 578</b>
<i>Algemeen totaal :</i>	<b>67 268 428</b>	<b>64 873 003</b>	<b>76 103 094</b>	<b>579 980 672</b>	<b>620 238 149</b>	<b>710 979 595</b>

3. — Procentuele indeling van de buitenlandse handel van de B.L.E.U. volgens de secties van de type-classificatie voor de internationale handel.

SECTIES	Hoeveelheid			Waarde		
	1970	1971	1972	1970	1971	1972
0. Levende dieren en voedingswaren	4,7	5,0	5,6	7,6	8,2	8,6
1. Dranken en tabak .....	0,2	0,3	0,3	0,5	0,5	0,5
2. Grondstoffen, met uitzondering van minerale brandstoffen .....	30,5	28,1	26,8	4,3	3,5	3,5
3. Minerale brandstoffen, smeermiddelen en soortgelijke produkten .	18,4	17,3	19,4	2,8	2,7	2,9
4. Vetten en oliën van dierlijke en plantaardige oorsprong .....	0,2	0,2	0,2	0,3	0,4	0,3
5. Chemische produkten .....	12,8	14,9	14,4	8,5	9,3	9,7
6. Fabrikaten gerangschikt naar de grondstof .....	29,8	30,6	29,9	45,3	41,0	40,8
7. Machines en vervoermaterieel ..	2,2	2,5	2,3	20,8	23,9	23,2
8. Diverse fabrikaten n.e.g. ....	0,5	0,7	0,6	8,0	8,8	8,7
9. Goederen niet elders gerangschikt	0,7	0,4	0,5	1,9	1,7	1,8
<i>Algemeen totaal :</i>	<b>100,0</b>	<b>100,0</b>	<b>100,0</b>	<b>100,0</b>	<b>100,0</b>	<b>100,0</b>

4. — Geografische indeling van de bijzondere handel van de B.L.E.U. met de voornaamste landen.

A. — Invoer

LANDEN VAN HERKOMST (1)	Hoeveelheid (× 1 000 kg)			Waarde (× 1.000 F)		
	1970	1971	1972	1970	1971	1972
Frankrijk .....	24 642 762	24 680 790	26 771 033	97 636 262	111 458 975	132 955 737
Nederland .....	24 250 972	33 660 266	32 900 045	83 320 501	103 385 043	108 997 037
Bondsrepubliek Duitsland .....	15 835 973	14 838 721	14 421 427	133 466 490	158 105 169	166 356 765
Italië .....	1 028 648	843 214	1 136 272	21 438 543	24 746 516	28 415 358
<i>E.E.G.:</i>	<b>65 758 355</b>	<b>74 022 991</b>	<b>75 228 776</b>	<b>335 861 796</b>	<b>397 695 703</b>	<b>436 724 897</b>
Oost-Duitsland .....	328 309	161 655	236 741	1 619 826	1 410 644	1 964 214
Oostenrijk .....	81 643	84 097	74 364	1 717 935	1 991 313	1 982 212
Bulgarije .....	39 351	46 576	42 740	253 669	316 984	324 770
Denemarken .....	93 716	94 845	108 599	2 077 724	2 335 325	2 676 243
Spanje .....	595 826	459 332	672 247	3 173 538	3 648 985	4 730 930
Finland .....	358 090	297 644	380 853	2 502 952	2 207 193	2 764 904
Griekenland .....	84 680	68 960	70 793	1 322 737	1 253 546	1 174 826
Hongarije .....	27 829	25 232	33 466	519 560	563 144	689 414
Ierland (Rep.) .....	81 718	34 563	58 793	1 394 670	687 862	2 019 759
Noorwegen .....	344 187	412 526	380 501	3 097 031	3 427 283	3 204 241
Polen .....	679 728	772 701	1 069 075	1 200 530	1 523 941	2 034 697
Portugal .....	254 044	205 930	143 693	1 347 199	1 761 564	1 559 516
Verenigd Koninkrijk .....	2 047 356	2 229 554	2 048 391	33 156 154	38 882 256	43 609 825
Zweden .....	8 963 315	8 576 062	8 338 634	12 131 735	13 106 798	13 823 878
Zwitserland .....	51 752	46 319	45 246	6 397 753	7 575 026	8 369 305
Tsjechoslovakije .....	76 860	98 308	355 111	970 503	1 100 253	1 551 307
Turkije .....	138 350	59 761	92 946	975 140	1 171 411	1 093 898
U.S.S.R. ....	2 168 298	2 468 625	2 427 874	3 899 233	5 042 281	4 637 762
Yoegoslavië .....	44 149	70 132	41 332	620 384	1 079 089	1 052 360
Andere landen .....	66 370	212 733	228 202	560 175	870 860	774 011
<i>Europa:</i>	<b>82 283 924</b>	<b>90 448 545</b>	<b>92 077 980</b>	<b>414 800 244</b>	<b>487 651 455</b>	<b>536 762 969</b>
China .....	38 249	74 005	130 199	530 798	803 565	1 024 264
Iran .....	4 159 085	3 335 391	5 251 789	3 827 400	3 721 953	5 168 501
Japan .....	188 883	250 898	273 431	5 812 265	6 853 741	8 579 057
Israël .....	226 097	97 571	92 612	1 708 950	1 694 300	1 946 564
Syrië en Libanon .....	394 404	365 973	535 741	420 935	531 395	740 209
Ceylon .....	3 153	3 086	3 442	58 554	50 183	59 236
India, Sikkim, Bhoetan .....	400 342	463 405	254 768	1 619 106	1 697 017	1 779 667
Pakistan .....	78 522	81 765	65 770	1 061 025	1 126 607	890 975
Philippijnen .....	13 665	25 944	17 715	159 818	296 569	184 289
Indonesië .....	243 166	262 167	829 875	1 123 895	1 373 023	1 800 167
Koeweit .....	5 186 396	4 334 817	6 319 402	4 548 521	4 676 691	5 836 840
Irak .....	799 059	1 765 002	1 434 846	718 570	2 049 681	1 487 513
Andere landen .....	7 537 005	7 332 430	15 097 741	10 230 053	11 267 387	18 171 814
<i>Azië:</i>	<b>19 268 026</b>	<b>18 392 453</b>	<b>30 307 332</b>	<b>31 819 890</b>	<b>36 142 112</b>	<b>47 669 096</b>
Egypte .....	278 783	108 962	55 875	601 343	476 903	335 431
Marokko .....	1 237 388	1 379 321	1 443 913	1 184 954	1 496 455	1 518 484
Zaire .....	509 412	455 252	509 450	23 232 006	13 912 002	12 960 403
Republiek van Zuid-Afrika, Lesotho, Botswana, Ngwane (2) ....	289 370	442 158	409 445	4 128 668	6 362 514	5 840 236
Kenia en Oeganda .....	17 627	10 664	13 451	95 319	97 224	124 276
Algerië .....	1 380 025	2 588 319	2 920 929	1 011 840	2 311 328	2 780 535
Angola .....	185 359	311 797	94 557	274 292	413 066	329 150
Mozambique .....	23 819	65 383	89 157	726 630	815 751	628 058
Andere landen .....	10 848 755	7 862 609	5 859 781	11 850 778	10 965 534	8 661 322
<i>Afrika:</i>	<b>14 770 538</b>	<b>13 224 465</b>	<b>11 396 556</b>	<b>43 105 830</b>	<b>36 850 777</b>	<b>33 177 895</b>
Verenigde Staten van Amerika ....	6 082 993	3 828 368	3 702 947	50 181 357	40 219 738	38 421 956
Canada .....	1 673 981	1 078 121	1 108 401	7 585 297	6 701 958	6 436 103
Saint-Pierre en Miquelon .....	—	—	—	3	—	41
<i>Noord-Amerika:</i>	<b>7 756 974</b>	<b>4 906 489</b>	<b>4 811 348</b>	<b>57 766 657</b>	<b>46 921 696</b>	<b>44 858 100</b>

(1) Naamlijst 1972.

(2) Tot en met 1971, Swaziland.

## 4. — Geografische indeling van de bijzondere handel van de B.L.E.U. met de voornaamste landen.

(vervolg)

## B. — Uitvoer

LANDEN VAN BESTEMMING (1)	Hoeveelheid (× 1 000 kg)			Waarde (× 1 000 F)		
	1970	1971	1972	1970	1971	1972
Frankrijk .....	15 715 955	16 187 196	18 103 449	115 159 857	123 045 856	144 331 569
Nederland .....	17 110 505	15 776 614	18 842 074	112 649 333	118 528 060	132 148 428
Bondsrepubliek Duitsland .....	13 496 111	14 330 722	15 434 563	140 042 044	157 366 466	176 509 507
Italië .....	1 843 521	1 680 187	2 076 697	27 370 333	27 042 134	32 448 616
<b>E.E.G. :</b>	<b>48 166 092</b>	<b>47 974 719</b>	<b>54 466 784</b>	<b>395 221 567</b>	<b>425 982 516</b>	<b>485 438 120</b>
Oost-Duitsland .....	44 674	53 484	65 543	797 394	751 215	1 152 831
Oostenrijk .....	268 290	183 477	254 346	3 385 495	3 681 736	4 559 596
Bulgarije .....	13 598	9 848	25 535	492 407	396 444	512 143
Denemarken .....	973 754	761 261	1 346 261	6 029 935	5 456 834	6 833 856
Spanje .....	428 662	291 943	399 206	5 484 300	5 400 380	7 344 073
Finland .....	298 138	255 295	302 176	2 525 010	2 085 150	2 478 190
Griekenland .....	271 354	238 503	280 980	3 213 745	3 305 193	4 443 341
Hongarije .....	42 797	62 931	61 645	970 684	861 057	913 791
Ierland (Rep.) .....	309 686	244 445	299 052	1 028 977	868 188	1 125 078
Noorwegen .....	811 627	760 536	1 062 178	5 059 957	5 082 773	5 633 376
Polen .....	64 974	63 559	148 529	1 321 419	1 381 080	2 507 768
Portugal .....	163 931	233 926	182 266	2 231 673	2 439 042	2 391 590
Verenigd Koninkrijk .....	2 445 212	1 934 392	3 177 850	21 430 054	22 407 896	31 518 400
Zweden .....	2 519 877	1 756 902	2 121 996	12 105 405	10 380 309	12 148 440
Zwitserland .....	989 650	908 647	936 647	11 898 762	12 926 134	14 806 897
Tsjechoslovakije .....	27 690	45 271	51 469	1 070 742	1 201 200	1 818 153
Turkije .....	180 327	132 292	148 302	1 529 499	1 435 372	2 137 131
U.S.S.R. ....	47 544	170 342	446 835	2 710 107	3 235 634	4 050 664
Yoegoslavië .....	85 584	50 252	56 155	2 792 353	3 087 957	2 476 009
Andere landen .....	95 169	135 738	135 716	1 796 103	1 677 711	1 575 027
<b>Europa :</b>	<b>58 248 628</b>	<b>56 267 762</b>	<b>65 969 462</b>	<b>483 095 588</b>	<b>514 043 821</b>	<b>595 864 474</b>
China .....	329 612	145 623	113 646	1 141 338	385 871	549 309
Iran .....	124 060	79 204	98 918	2 219 697	2 247 255	2 050 509
Japan .....	125 740	81 162	90 901	4 265 512	3 670 171	4 799 943
Israël .....	74 841	65 057	77 607	3 184 111	3 760 091	4 635 074
Syrië en Libanon .....	63 459	79 323	99 094	1 045 719	1 339 917	1 834 948
Ceylon .....	40 269	25 348	14 716	186 692	231 174	96 801
India, Sikkim, Bhoetan .....	42 022	33 665	70 739	2 065 505	1 728 041	2 354 942
Pakistan .....	40 025	23 078	34 559	686 277	365 560	493 284
Philippijnen .....	20 212	31 109	20 357	270 358	385 710	347 338
Indonesië .....	37 443	26 742	34 491	441 532	418 468	452 864
Koeweit .....	19 312	30 368	14 824	384 239	473 712	403 272
Irak .....	88 608	38 524	60 772	975 610	581 533	1 016 881
Andere landen .....	361 347	303 517	366 612	7 726 543	8 208 470	7 984 173
<b>Azië :</b>	<b>1 366 949</b>	<b>962 720</b>	<b>1 097 236</b>	<b>24 593 133</b>	<b>23 795 973</b>	<b>27 019 838</b>
Egypte .....	25 921	29 892	54 108	492 744	383 122	417 154
Marokko .....	128 662	101 795	106 134	984 081	910 742	773 045
Zaire .....	284 314	212 259	178 782	5 681 217	6 175 831	5 202 623
Republiek van Zuid-Afrika, Lesotho, Botswana, Ngwane (2) ....	239 817	190 951	90 878	2 612 965	4 167 158	2 429 822
Kenia en Oeganda .....	33 071	38 119	22 089	345 031	463 666	395 760
Algerië .....	175 989	93 698	196 099	1 726 946	1 670 809	3 133 630
Angola .....	46 552	46 729	48 191	492 014	699 188	538 521
Mozambique .....	16 699	21 843	16 925	269 584	275 874	261 594
Andere landen .....	824 738	518 281	769 827	6 379 166	6 044 328	8 211 304
<b>Afrika :</b>	<b>1 775 763</b>	<b>1 253 567</b>	<b>1 483 033</b>	<b>18 983 748</b>	<b>20 790 718</b>	<b>21 363 453</b>
Verenigde Staten van Amerika ....	2 105 610	2 607 553	3 186 301	35 149 677	41 337 502	43 367 255
Canada .....	149 501	213 464	282 532	2 347 773	2 830 926	3 728 428
Saint-Pierre en Miquelon .....	527	252	199	1 026	2 598	1 639
<b>Noord-Amerika :</b>	<b>2 255 638</b>	<b>2 821 269</b>	<b>3 469 032</b>	<b>37 498 476</b>	<b>44 171 026</b>	<b>47 097 322</b>

(1) Naamlijst 1972.

(2) Tot en met 1971, Swaziland.

4. — Geografische indeling van de bijzondere handel van de B.L.E.U. met de voornaamste landen.  
(vervolg)

A. — Invoer

LANDEN VAN HERKOMST (1)	Hoeveelheid (× 1 000 kg)			Waarde (× 1 000 F)		
	1970	1971	1972	1970	1971	1972
Mexico .....	14 812	53 814	35 749	297 904	368 269	338 611
Cuba .....	75 812	71 612	15 069	192 716	170 839	117 783
Haïti .....	3 051	3 725	3 918	153 234	175 043	172 694
Aruba en Curaçao .....	57 103	7 628	51 182	72 623	47 519	90 520
Andere landen .....	78 247	98 330	114 208	1 066 866	1 384 197	1 788 821
<b>Midden-Amerika :</b>	<b>229 025</b>	<b>235 109</b>	<b>220 126</b>	<b>1 783 343</b>	<b>2 145 867</b>	<b>2 508 429</b>
Argentinië .....	852 043	674 847	516 913	4 721 173	4 159 301	3 653 396
Brazilië .....	1 971 545	1 735 970	1 703 566	3 906 284	3 622 807	3 814 396
Chili .....	66 489	58 329	31 843	2 146 027	1 244 802	508 941
Colombië .....	24 201	22 370	31 924	533 773	587 444	559 218
Peru .....	100 375	55 453	78 038	1 892 860	1 905 014	1 584 138
Uruguay .....	9 481	16 247	11 410	277 433	385 873	265 412
Venezuela .....	3 481 617	2 111 982	970 915	2 529 890	1 988 841	724 264
Andere landen .....	67 076	66 490	55 746	1 023 587	944 594	762 949
<b>Zuid-Amerika :</b>	<b>6 572 827</b>	<b>4 741 688</b>	<b>3 400 356</b>	<b>17 031 027</b>	<b>14 838 676</b>	<b>11 872 714</b>
<b>Amerika :</b>	<b>14 558 825</b>	<b>9 883 283</b>	<b>8 431 830</b>	<b>76 581 027</b>	<b>63 906 239</b>	<b>59 239 243</b>
Australië, Nauroe .....	643 358	1 203 631	1 326 450	2 732 303	2 396 815	2 940 932
Nieuw-Zeeland .....	38 249	34 969	38 950	1 348 253	1 247 997	1 639 360
Andere landen .....	964	517	1 139	19 622	17 200	22 015
<b>Oceanië :</b>	<b>682 570</b>	<b>1 239 117</b>	<b>1 366 538</b>	<b>4 100 178</b>	<b>3 662 012</b>	<b>4 602 307</b>
Bunkermateriaal, boordprovisie en benodigdheden voor vreemde schepen en vliegtuigen .....	—	—	—	—	—	—
Allerlei .....	58 798	47 291	68 939	239 609	850 132	321 279
<b>Algemeen totaal :</b>	<b>131 622 682</b>	<b>133 235 154</b>	<b>143 649 175</b>	<b>570 646 778</b>	<b>629 062 727</b>	<b>681 772 789</b>

4. — Procentuele indeling van de bijzondere handel van de B.L.E.U. per E.E.G.-land en per continent.

HERKOMST	Hoeveelheid			Waarde		
	1970	1971	1972	1970	1971	1972
Frankrijk .....	18,8	18,6	18,6	17,1	17,8	19,5
Nederland .....	18,4	25,3	23,0	14,6	16,4	16,0
Bondsrepubliek Duitsland .....	12,0	11,1	10,0	23,4	25,1	24,4
Italië .....	0,8	0,6	0,8	3,8	3,9	4,2
<b>E.E.G. :</b>	<b>50,0</b>	<b>55,6</b>	<b>52,4</b>	<b>58,9</b>	<b>63,2</b>	<b>64,1</b>
Europa .....	62,6	67,9	64,1	72,7	77,6	78,7
Azië .....	14,6	13,8	21,1	5,6	5,7	7,0
Afrika .....	11,2	10,0	7,9	7,6	5,9	4,9
Amerika .....	11,1	7,4	5,9	13,4	10,2	8,7
Oceanië .....	0,5	0,9	1,0	0,7	0,6	0,7
Allerlei .....	—	—	—	—	—	—
<b>Algemeen totaal :</b>	<b>100,0</b>	<b>100,0</b>	<b>100,0</b>	<b>100,0</b>	<b>100,0</b>	<b>100,0</b>

(1) Naamlijst 1972.



## 4. — Geografische indeling van de bijzondere handel van de B.L.E.U. met de voornaamste landen (vervolg)

## B. — Uitvoer

LANDEN VAN BESTEMMING (1)	Hoeveelheid (× 1 000 kg)			Waarde (× 1 000 F)		
	1970	1971	1972	1970	1971	1972
Mexico .....	19 054	57 937	89 461	1 424 442	1 742 879	1 579 225
Cuba .....	19 340	20 423	53 175	263 465	223 738	485 545
Haiti .....	5 235	5 912	9 765	66 060	66 298	91 335
Aruba en Curaçao .....	14 364	12 110	10 396	155 911	146 985	134 000
Andere landen .....	240 368	221 435	184 519	1 952 997	2 019 958	2 252 820
<i>Midden-Amerika :</i>	<b>298 361</b>	<b>317 817</b>	<b>347 316</b>	<b>3 862 875</b>	<b>4 199 858</b>	<b>4 542 925</b>
Argentinië .....	52 291	45 291	96 254	998 400	1 135 324	1 431 298
Brazilië .....	239 624	205 099	233 019	2 308 710	2 601 744	3 202 346
Chili .....	55 199	57 790	53 345	595 137	1 258 644	957 057
Colombië .....	33 775	50 305	34 921	499 629	482 996	498 186
Peru .....	44 824	56 172	38 537	623 351	812 600	788 330
Uruguay .....	14 826	6 359	19 525	113 619	137 306	126 274
Venezuela .....	114 678	98 404	110 794	1 300 653	1 357 251	2 146 107
Andere landen .....	56 078	44 004	39 797	480 602	422 534	383 539
<i>Zuid-Amerika :</i>	<b>611 295</b>	<b>563 424</b>	<b>626 192</b>	<b>6 920 101</b>	<b>8 208 399</b>	<b>9 533 137</b>
<i>Amerika :</i>	<b>3 165 294</b>	<b>3 702 508</b>	<b>4 442 540</b>	<b>48 281 452</b>	<b>56 579 283</b>	<b>61 173 384</b>
Australië, Nauroe .....	39 815	34 456	50 083	1 384 176	1 407 159	1 472 465
Nieuw-Zeeland .....	47 372	38 730	43 191	375 899	288 207	332 081
Andere landen .....	53 983	31 624	35 010	238 342	237 495	208 717
<i>Oceanië :</i>	<b>141 170</b>	<b>104 810</b>	<b>136 284</b>	<b>1 998 417</b>	<b>1 932 861</b>	<b>2 013 263</b>
Bunkermateriaal, boordprovisie en benodigdheden voor vreemde schepen en vliegtuigen .....	2 559 102	2 542 089	2 917 851	2 973 748	2 974 515	3 370 350
Allerlei .....	11 523	39 547	56 690	54 586	120 978	175 333
<i>Algemeen totaal :</i>	<b>67 268 428</b>	<b>64 873 003</b>	<b>76 103 094</b>	<b>579 980 672</b>	<b>620 238 149</b>	<b>710 979 595</b>

## 4. — Procentuele indeling van de bijzondere handel van de B.L.E.U. per E.E.G.-land en per continent.

BESTEMMING	Hoeveelheid			Waarde		
	1970	1971	1972	1970	1971	1972
Frankrijk .....	23,4	25,0	23,8	19,9	19,8	20,3
Nederland .....	25,4	24,3	24,8	19,4	19,1	18,6
Bondsrepubliek Duitsland .....	20,1	22,1	20,3	24,1	25,4	24,8
Italië .....	2,7	2,6	2,7	4,7	4,4	4,6
<i>E.E.G. :</i>	<b>71,6</b>	<b>74,0</b>	<b>71,6</b>	<b>68,1</b>	<b>68,7</b>	<b>68,3</b>
Europa .....	86,7	86,7	86,8	83,3	82,9	83,8
Azië .....	2,0	1,5	1,4	4,2	3,8	3,8
Afrika .....	2,6	1,9	1,9	3,3	3,4	3,0
Amerika .....	4,7	5,7	5,8	8,3	9,1	8,6
Oceanië .....	0,2	0,2	0,2	0,3	0,3	0,3
Allerlei .....	3,8	4,0	3,9	0,6	0,5	0,5
<i>Algemeen totaal :</i>	<b>100,0</b>	<b>100,0</b>	<b>100,0</b>	<b>100,0</b>	<b>100,0</b>	<b>100,0</b>

(1) Naamlijst 1972.

## 5. — Hoeveelheids-indexcijfers en indexcijfers van de gemiddelde waarde van de in- en uitgevoerde goederen.

(Basis : 1963 = 100).

GROEPEN	1958	1959	1960	1961	1962	1964	1965	1966	1967	1968	1969	1970	1971	1972
<b>INVOER</b>														
Globaal indexcijfer van de gemiddelde waarde .....	101	99	100	102	100	102	101	102	100	101	104	108	109	108
Globaal hoeveelheids-indexcijfer .....	61	69	78	82	89	114	126	137	141	162	189	207	225	247
<b>Hoeveelheids-indexcijfers volgens :</b>														
<b>A. De graad van bereiding van de produkten.</b>														
1. Ruwe produkten .....	71	82	85	89	92	109	117	121	123	142	159	164	160	181
2. Produkten welke een eenvoudige bewerking hebben ondergaan .....	64	71	82	85	93	113	114	124	126	146	154	171	175	186
3. Produkten welke een grotere bewerking hebben ondergaan .	54	60	72	76	86	118	138	155	161	185	229	255	296	324
<b>B. Het gebruik van de produkten.</b>														
1. Grond- en hulpstoffen .....	62	73	83	86	93	112	121	131	134	158	177	188	200	218
2. Uitrustingsgoederen .....	61	62	72	77	88	126	153	174	174	185	239	281	314	342
3. Duurzame verbruiksgoederen .	49	60	76	78	87	111	126	126	138	160	193	208	234	253
4. Niet duurzame verbruiksgoederen .....	64	73	77	83	87	114	126	140	148	165	187	207	244	272
<b>UITVOER</b>														
Globaal indexcijfer van de gemiddelde waarde .....	104	99	102	101	100	101	102	105	104	103	108	112	110	112
Globaal hoeveelheids-indexcijfer .....	62	70	77	81	90	114	130	136	141	165	195	214	235	270
<b>Hoeveelheids-indexcijfers volgens :</b>														
<b>A. De graad van bereiding van de produkten.</b>														
1. Ruwe produkten .....	55	65	68	80	88	107	128	132	142	162	177	194	196	245
2. Produkten welke een eenvoudige bewerking hebben ondergaan .....	68	76	85	83	92	109	118	117	123	142	159	166	164	186
3. Produkten welke een grotere bewerking hebben ondergaan .	54	61	72	79	89	120	142	154	157	188	232	266	315	359
<b>B. Het gebruik van de produkten.</b>														
1. Grond- en hulpstoffen .....	66	77	84	85	93	113	122	128	131	155	177	188	199	230
2. Uitrustingsgoederen .....	56	55	70	82	87	116	154	161	162	178	213	255	271	335
3. Duurzame verbruiksgoederen .	44	55	62	71	90	131	161	166	171	216	284	314	410	416
4. Niet duurzame verbruiksgoederen .....	50	55	61	73	88	114	127	137	144	157	183	207	236	266

## 6. — Algemene betalingsbalans van de B.L.E.U.

(Bron :Nationale Bank van België.)

RUBRIEKEN	1965	1966	1967	1968	1969	1970	1971	1972
(× 1 000 000 F)								
<b>I. Goederen- en dienstentransacties.</b>								
1. Goederentransacties.								
a) Uit- en invoer (1) .....	- 2,6	-16,6	- 3,9	-12,1	- 4,6	+23,9	+20,8	+29,3
b) Loonwerk .....	+ 5,7	+ 7,1	+ 7,0	+ 8,0	+ 9,0	+ 9,7	+13,9	+13,7
c) Arbitrage .....	+ 3,2	+ 5,3	+ 5,4	+ 3,4	+ 4,8	+ 5,0	+ 6,4	+ 3,1
2. Niet-monetair goud .....	- 2,0	- 1,5	- 2,4	- 1,3	- 0,4	—	+ 0,1	+ 0,3
3. Vervoer- en verzekeringskosten van goederen (2) .....	- 0,4	- 0,3	+ 1,6	+ 1,2	+ 0,6	+ 1,5	+ 3,6	+ 4,6
4. Andere vervoerkosten .....	+ 2,0	+ 1,4	+ 1,4	+ 1,2	+ 0,7	+ 0,9	+ 0,6	+ 0,1
5. Reisverkeer .....	- 4,1	- 4,5	- 6,4	- 6,2	- 6,9	- 7,2	-10,2	-12,4
6. Opbrengsten uit investeringen ..	+ 0,6	+ 1,1	+ 1,2	+ 1,7	+ 0,8	+ 3,4	+ 4,2	+ 7,4
7. Overheidstransacties niet elders vermeld .....	+ 0,3	+ 0,2	+ 3,7	+ 3,3	+ 1,1	+ 0,6	+ 3,4	+ 8,5
8. Overige.								
a) Grensarbeiders .....	+ 4,1	+ 4,0	+ 4,3	+ 4,2	+ 4,5	+ 3,9	+ 4,2	+ 5,0
b) Overige .....	+ 1,3	+ 0,9	+ 1,4	+ 1,6	+ 0,4	+ 1,8	+ 2,3	+ 0,4
<b>Totaal I:</b>	<b>+ 8,1</b>	<b>- 2,9</b>	<b>+13,3</b>	<b>+ 5,0</b>	<b>+10,0</b>	<b>+43,5</b>	<b>+49,3</b>	<b>+60,0</b>
<b>II. Overdrachten.</b>								
1. Particulieren .....	+ 2,5	+ 1,8	+ 1,7	+ 3,8	+ 5,8	+ 6,6	+ 6,8	+ 8,1
2. Staat .....	- 3,0	- 3,5	- 5,2	- 7,4	-12,1	-14,7	-14,8	-16,9
<b>Totaal II:</b>	<b>- 0,5</b>	<b>- 1,7</b>	<b>- 3,5</b>	<b>- 3,6</b>	<b>- 6,3</b>	<b>- 8,1</b>	<b>- 8,0</b>	<b>- 8,8</b>
<b>III. Nettokapitaalverkeer van de overheid.</b>								
1. Staat .....	- 5,8	- 2,5	- 6,3	- 3,2	- 1,9	- 0,2	-11,0	-10,6
2. Andere overheid .....	—	—	- 0,5	- 0,2	- 0,2	- 0,2	—	- 0,1
<b>Totaal III:</b>	<b>- 5,8</b>	<b>- 2,5</b>	<b>- 6,8</b>	<b>- 3,4</b>	<b>- 2,1</b>	<b>- 0,4</b>	<b>-11,0</b>	<b>-10,7</b>
<b>IV. Nettokapitaalverkeer van de bedrijven en particulieren.</b>								
1. Overheidsbedrijven .....	+ 1,7	+ 0,7	- 1,3	- 0,4	+ 1,6	- 2,4	- 0,5	- 1,2
2. Niet geldscheppende financiële instellingen van de overheidssector .....	+ 0,4	+ 1,0	+ 2,2	- 0,2	+ 8,0	+ 0,3	- 1,2	- 1,0
3. Particuliere sector.								
a) Gekende effectentransacties.								
1. Belgische en Luxemburgse effecten .....	+ 0,5	- 0,2	+ 2,8	- 0,5	- 1,1	+ 1,3	+ 5,1	+ 4,1
2. Buitenlandse effecten ....	- 2,1	- 6,5	- 5,3	-13,4	-15,0	-15,7	-23,6	-36,0
b) Overige (directe investeringen en onroerende goederen inbegrepen) .....	+ 5,5	+ 5,6	+ 9,7	+10,1	+20,7	+ 2,7	+10,9	+13,9
<b>Totaal IV:</b>	<b>+ 6,0</b>	<b>+ 0,6</b>	<b>+ 8,1</b>	<b>- 4,4</b>	<b>+14,2</b>	<b>-13,8</b>	<b>- 9,3</b>	<b>-20,2</b>
<b>V. Vergissingen en weglatingen .....</b>	<b>+ 0,7</b>	<b>+ 0,1</b>	<b>+ 1,2</b>	<b>+ 1,9</b>	<b>+ 2,1</b>	<b>- 1,2</b>	<b>+ 1,4</b>	<b>- 0,5</b>
<b>Totaal I à V:</b>	<b>+ 8,5</b>	<b>- 6,4</b>	<b>+12,3</b>	<b>- 4,5</b>	<b>+17,9</b>	<b>+20,0</b>	<b>+22,4</b>	<b>+19,8</b>
<b>VI. Herfinanciering buiten de geldscheppende instellingen van commerciële vorderingen op het buitenland (stijging: —) .....</b>	<b>- 1,2</b>	<b>+ 1,1</b>	<b>- 2,7</b>	<b>+ 0,8</b>	<b>- 2,8</b>	<b>- 4,8</b>	<b>+ 3,0</b>	<b>+ 0,7</b>
<b>VII. Totaal (I tot VI) overeenstemmend met de mutaties van de goudvoorraad en de nettodeviespositie van de geldscheppende instellingen .....</b>	<b>+ 7,3</b>	<b>- 5,3</b>	<b>+ 9,6</b>	<b>- 3,7</b>	<b>+15,1</b>	<b>+15,2</b>	<b>+25,4</b>	<b>+20,5</b>
Nationale Bank .....	+ 8,0	+ 1,7	+12,4	-14,2	+ 5,4	+11,4	+17,5	+26,4
Overige .....	- 0,7	- 7,0	- 2,8	+10,5	+ 9,7	+ 3,8	+ 7,9	- 5,9

(1) Voor een deel van de invoer heeft men c.i.f.-cijfers d.w.z. inclusief de vervoer- en verzekeringskosten van deze invoer.

(2) Die rubriek vermeldt, in uitgaven, slechts een deel van de kosten van vervoer en verzekering van de invoer (zie (1) hierboven).

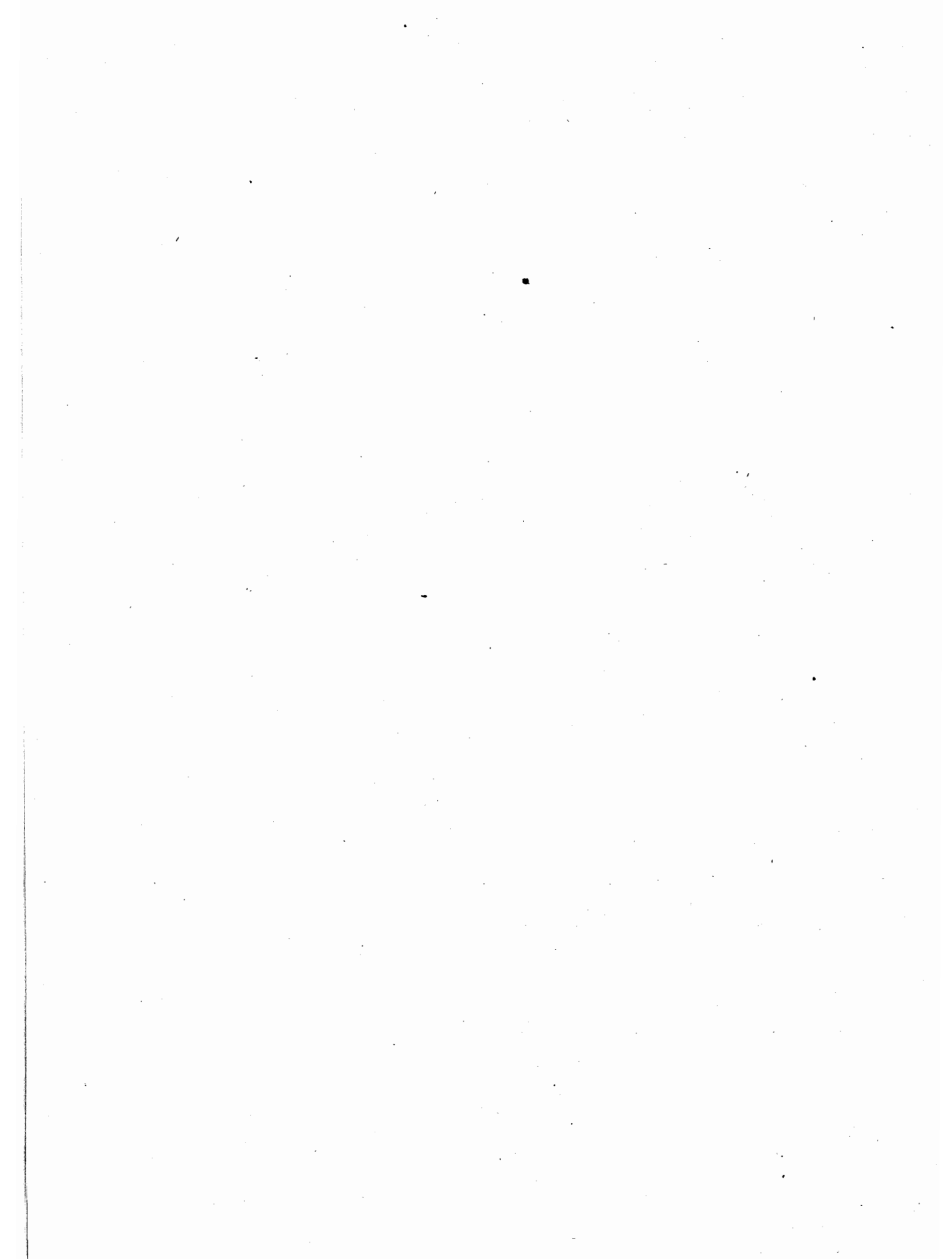

## **Vervoer**

# 1. — Aangekomen zeeschepen in de Belgische havens.

VLAGGEN	Antwerpen				Gent				Overige havens			
	1971		1972		1971		1972		1971		1972	
	Aantal	Netto tonnenmaat	Aantal	Netto tonnenmaat	Aantal	Netto tonnenmaat	Aantal	Netto tonnenmaat	Aantal	Netto tonnenmaat	Aantal	Netto tonnenmaat
Amerikaanse .....	52	315 568	19	150 107	—	—	2	30 364	18	109 511	20	108 206
Argentijnse .....	44	235 004	55	302 772	—	—	1	6 904	5	9 564	6	16 848
Australische .....	1	18 631	2	37 262	—	—	—	—	—	—	3	55 893
Algerijnse .....	4	13 457	16	47 202	—	—	—	—	—	—	—	—
Belgische .....	435	2 819 323	514	2 681 775	28	250 243	32	233 475	4 031	6 005 954	4 330	6 317 329
Braziliaanse .....	41	247 637	75	477 879	—	—	—	—	—	—	3	11 852
Birmaanse .....	5	28 431	6	34 088	—	—	—	—	—	—	—	—
Bermudiaanse .....	—	—	—	—	—	—	—	—	10	18 222	7	38 891
Britse .....	2 170	6 729 432	2 078	6 865 958	446	835 585	568	941 600	3 637	8 937 927	4 027	10 820 835
Bulgaarse .....	38	139 783	37	112 262	—	—	1	6 747	2	10 389	13	57 284
Burundi .....	—	—	—	—	—	—	—	—	—	—	—	—
Canadese .....	—	—	—	—	—	—	—	—	—	—	—	—
Chileense .....	17	113 400	13	87 645	—	—	—	—	—	—	—	—
Chinese .....	20	116 808	24	149 782	—	—	—	—	—	—	4	32 302
Columbiaanse .....	32	128 423	34	177 022	—	—	—	—	—	—	1	3 521
Congolese .....	8	62 720	9	68 576	—	—	—	—	—	—	—	—
Cubaanse .....	2	6 719	7	24 645	—	—	—	—	—	—	—	—
Curaçao .....	—	—	—	—	—	—	—	—	—	—	—	—
Cypriotische .....	122	295 337	324	374 297	10	37 204	50	85 967	13	34 114	32	38 536
Deense .....	328	2 024 667	391	2 145 645	226	114 945	317	265 191	137	164 003	143	132 203
Duitse .....	5 574	12 071 527	4 834	10 053 851	1 154	620 788	1 085	662 816	430	511 865	795	605 160
Filippijnse .....	18	103 900	16	103 322	—	—	—	—	—	—	1	7 404
Egyptische .....	35	109 293	26	100 484	—	—	—	—	—	—	—	—
Ethiopische .....	11	37 614	10	37 270	—	—	—	—	1	3 826	—	—
Ecuadoriaanse .....	2	6 641	6	24 298	—	—	—	—	—	—	—	—
Faroëse .....	—	—	—	—	1	256	1	244	—	—	1	274
Finse .....	204	716 081	224	621 820	22	77 491	30	100 865	26	85 903	31	110 569
Formosaanse .....	11	88 691	12	95 813	—	—	—	—	—	—	—	—
Franse .....	527	2 687 698	526	2 722 224	84	201 641	76	222 343	45	351 030	28	227 461
Ghanese .....	21	116 984	33	182 180	—	—	—	—	—	—	—	—
Griekse .....	697	3 653 150	852	4 362 929	59	446 681	72	603 793	49	549 896	51	780 827
Hondurese .....	1	273	1	226	—	—	—	—	—	—	—	—
Hongaarse .....	—	—	6	16 705	—	—	—	—	—	—	—	—
Guinese .....	—	—	—	—	—	—	—	—	—	—	—	—
Ierse .....	23	70 475	21	103 347	10	3 212	4	1 797	3	923	17	14 257
IJslandse .....	47	69 224	53	79 048	—	—	3	4 508	1	1 155	7	7 467
Indiase .....	46	314 402	63	517 904	2	25 121	1	20 779	3	15 237	3	22 510
Indonesische .....	13	74 737	13	73 485	—	—	—	—	—	—	—	—
Iranse .....	7	80 586	9	47 138	—	—	—	—	—	—	2	9 542
Iraanse .....	20	155 824	12	109 377	1	9 097	1	15 805	—	—	2	15 890
Israëlische .....	42	165 084	34	246 410	3	5 710	6	71 030	1	2 135	—	—
Italiaanse .....	115	950 985	125	772 258	19	196 538	21	225 124	9	43 885	5	54 860
Ivoorkust .....	5	19 841	12	42 855	1	5 242	—	—	—	—	—	—
Japanse .....	149	1 364 496	91	993 383	5	118 755	11	261 818	5	268 836	2	126 004
Joegoslavische .....	63	681 119	80	919 160	2	23 448	2	13 785	1	13 150	—	—
Keniaanse .....	—	—	—	—	—	—	—	—	—	—	—	—
Koeweit .....	14	136 134	17	136 035	—	—	1	6 819	—	—	1	7 117
Libanese .....	18	34 538	18	26 259	—	—	—	—	3	7 209	2	1 144
Liberiaanse .....	725	6 974 601	755	6 262 271	98	979 199	128	1 409 786	69	1 457 286	71	1 191 386

## 1. — Aangekomen zeeschepen in de Belgische havens (vervolg).

VLAGGEN	Antwerpen				Gent				Overige havens			
	1971		1972		1971		1972		1971		1972	
	Aan- tal	Netto tonnenmaat	Aan- tal	Netto tonnenmaat	Aan- tal	Netto tonnenmaat	Aan- tal	Netto tonnenmaat	Aan- tal	Netto tonnenmaat	Aan- tal	Netto tonnenmaat
Madagaskische .....	2	12 541	1	7 491	—	—	—	—	—	—	—	—
Maleische .....	9	71 782	15	117 579	—	—	—	—	4	27 047	2	15 480
Maldive .....	8	4 326	1	3 783	—	—	—	—	—	—	—	—
Maltese .....	1	757	5	4 914	2	2 356	—	—	—	—	—	—
Marokkaanse .....	38	49 821	58	82 072	—	—	1	1 343	1	7 999	1	915
Mexicaanse .....	6	30 492	6	34 383	—	—	—	—	—	—	—	—
Monakaanse .....	—	—	1	9 532	—	—	—	—	—	—	—	—
Nederlandse .....	2 738	4 163 894	2 512	4 262 309	741	382 126	896	385 864	356	197 064	681	419 882
Nederlandse Antillen ...	—	—	—	—	9	4 541	10	5 744	1	1 221	2	717
Nicaraguese .....	—	—	—	—	—	—	—	—	—	—	—	—
Nigeriaanse .....	16	76 764	14	63 877	—	—	—	—	—	—	1	4 050
Noorse .....	1 099	5 758 368	1 142	5 093 692	233	1 108 704	187	859 148	167	1 125 495	290	1 307 545
Oegandese .....	—	—	—	—	—	—	—	—	—	—	—	—
Oostenrijkse .....	1	1 961	59	84 996	—	—	4	1 258	—	—	—	—
Pakistaanse .....	86	217 892	28	181 422	1	6 398	—	—	1	6 660	—	—
Panamese .....	203	905 971	257	1 065 920	47	331 508	105	783 706	33	192 976	55	457 550
Paraguese .....	1	426	1	426	—	—	—	—	—	—	1	426
Peruviaanse .....	29	189 951	36	248 519	—	—	—	—	1	7 252	—	—
Poolse .....	361	1 185 831	401	1 311 459	56	103 854	61	56 305	29	38 790	104	128 528
Portugese .....	62	322 762	89	548 506	1	11 234	—	—	—	—	—	—
Roemeense .....	41	103 777	38	133 851	5	21 890	9	24 687	1	1 479	—	—
Senegalese .....	—	—	—	—	—	—	—	—	—	—	—	—
Singapore .....	8	41 961	50	192 118	4	17 251	3	6 009	—	—	8	30 815
Saoedi Arabische .....	—	—	—	—	—	—	—	—	—	—	—	—
Soedanese .....	10	31 583	14	52 862	—	—	—	—	1	2 720	1	4 726
Somalische .....	15	78 546	36	146 496	—	—	4	1 272	—	—	2	658
Spaanse .....	229	268 427	234	251 526	9	16 838	27	40 055	39	38 450	26	24 586
Surinaamse .....	—	—	—	—	—	—	1	399	—	—	1	359
Tanzanische .....	2	13 402	1	6 701	—	—	—	—	—	—	—	—
Tsjechoslovaakse .....	2	7 706	4	35 032	—	—	—	—	—	—	—	—
Tunesische .....	14	22 929	9	16 919	1	2 008	1	2 008	—	—	—	—
Turkse .....	54	196 652	48	197 412	2	18 099	1	12 702	1	3 286	—	—
Uruguese .....	10	60 039	2	28 630	—	—	—	—	—	—	—	—
U.S.S.R. ....	696	2 168 319	868	2 624 196	188	357 522	176	362 380	197	276 337	200	303 584
Venezolaanse .....	14	71 671	16	81 576	—	—	—	—	—	—	—	—
Zuid-Afrikaanse .....	53	365 990	54	364 174	—	—	1	4 695	—	—	1	7 259
Zuid-Koreaans .....	4	75 086	3	61 292	—	—	—	—	—	—	1	25 455
Zweedse .....	664	4 250 869	649	4 000 841	173	461 851	193	522 340	46	281 163	58	1 098 456
Zwitserse .....	26	124 629	30	172 378	3	7 517	—	—	1	4 347	—	—
Verscheidene .....	—	—	2	14 616	—	—	—	—	1	860	1	860
<b>Totaal ...</b>	<b>18 654</b>	<b>64 808 863</b>	<b>18 631</b>	<b>64 388 469</b>	<b>3 646</b>	<b>6 804 853</b>	<b>4 093</b>	<b>8 261 475</b>	<b>9 379</b>	<b>20 764 666</b>	<b>11 044</b>	<b>24 646 943</b>
<b>Waarvan :</b>												
Geladen .....	13 355	54 493 654	13 347	53 084 703	1 797	5 183 995	1 758	6 007 346	8 611	19 158 396	10 192	22 856 835
Ledig .....	5 319	10 315 209	5 284	11 303 766	1 849	1 620 858	2 335	2 254 129	768	1 606 270	852	1 790 108

## 2. — Internationale trafiek van de havens der Belgisch-Luxemburgse Economische Unie.

### Ladingen <sup>(1)</sup>

BEWEGINGEN	1938 Ton (netto-gewicht)	1969 Ton (bruto-gewicht)	1970 Ton (bruto-gewicht)	1971 Ton (bruto-gewicht)	1972 Ton (bruto-gewicht)
<b>A. Antwerpen</b>					
<i>Uitvoer.</i>					
Zee .....	—	15 208 773	14 939 471	13 538 993	17 192 228
Kanalen, rivieren .....	—	2 903 099	3 732 412	3 347 813	3 793 597
Spoorweg .....	—	315 445	439 487	448 526	575 263
Weg .....	—	876 002	932 503	1 031 305	1 560 976
<b>Totaal:</b>	—	<b>19 303 319</b>	<b>20 043 873</b>	<b>18 366 637</b>	<b>23 122 064</b>
<i>Doorvoer.</i>					
Zee .....	—	8 919 675	8 675 549	11 133 835	10 968 146
Kanalen, rivieren .....	—	3 890 068	4 340 500	3 502 208	3 803 632
Spoorweg .....	—	710 885	757 626	602 202	545 581
Weg .....	—	750 804	789 171	859 469	1 061 306
<b>Totaal:</b>	—	<b>14 271 432</b>	<b>14 562 846</b>	<b>16 097 714</b>	<b>16 378 665</b>
<i>Totaal.</i>					
Zee .....	11 706 279	24 128 448	23 615 020	24 672 828	28 160 374
Kanalen, rivieren .....	4 411 694	6 793 167	8 072 912	6 850 021	7 597 229
Spoorweg .....	380 102	1 026 330	1 197 113	1 050 728	1 120 844
Weg .....	—	1 626 806	1 721 674	1 890 774	2 622 282
<b>Algemeen totaal:</b>	<b>16 498 075</b>	<b>33 574 751</b>	<b>34 606 719</b>	<b>34 464 351</b>	<b>39 500 729</b>
<b>B. Gent</b>					
<i>Uitvoer.</i>					
Zee .....	—	3 727 494	4 191 673	2 347 069	3 664 052
Kanalen, rivieren .....	—	2 074 015	1 709 887	1 675 317	1 778 818
Spoorweg .....	—	577 303	661 331	581 086	838 744
Weg .....	—	678 165	633 308	670 107	1 026 210
<b>Totaal:</b>	—	<b>7 056 977</b>	<b>7 196 199</b>	<b>5 273 579</b>	<b>7 307 824</b>
<i>Doorvoer.</i>					
Zee .....	—	338 739	329 487	334 013	611 803
Kanalen, rivieren .....	—	997 713	896 712	1 036 584	1 235 152
Spoorweg .....	—	111 880	45 978	41 360	58 984
Weg .....	—	8 150	13 957	21 637	92 799
<b>Totaal:</b>	—	<b>1 456 482</b>	<b>1 286 134</b>	<b>1 433 594</b>	<b>1 998 738</b>
<i>Totaal.</i>					
Zee .....	1 044 559	4 066 233	4 521 160	2 681 082	4 275 855
Kanalen, rivieren .....	1 526 109	3 071 728	2 606 599	2 711 901	3 013 970
Spoorweg .....	380 149	689 183	707 309	622 446	897 728
Weg .....	—	686 315	647 265	691 744	1 119 009
<b>Algemeen totaal:</b>	<b>2 950 817</b>	<b>8 513 459</b>	<b>8 482 333</b>	<b>6 707 173</b>	<b>9 306 562</b>
<b>C. Overige havens</b>					
<i>Uitvoer.</i>					
Zee .....	—	611 555	540 552	611 512	970 668
Kanalen, rivieren .....	—	2 716 565	2 926 775	2 383 510	2 274 972
Spoorweg .....	—	195 518	278 022	137 558	151 489
Weg .....	—	519 866	497 078	524 252	721 496
<b>Totaal:</b>	—	<b>4 043 504</b>	<b>4 242 427</b>	<b>3 656 832</b>	<b>4 118 625</b>
<i>Doorvoer.</i>					
Zee .....	—	545 172	557 452	333 975	441 532
Kanalen, rivieren .....	—	39 602	71 705	17 651	14 462
Spoorweg .....	—	616 967	546 974	394 083	252 162
Weg .....	—	71 172	106 979	176 769	313 333
<b>Totaal:</b>	—	<b>1 272 913</b>	<b>1 283 110</b>	<b>922 478</b>	<b>1 021 489</b>
<i>Totaal.</i>					
Zee .....	809 284	1 156 727	1 098 004	945 487	1 412 200
Kanalen, rivieren .....	444 833	2 756 167	2 998 480	2 401 161	2 289 434
Spoorweg .....	193 272	812 485	824 996	531 641	403 651
Weg .....	—	591 038	604 057	701 021	1 034 829
<b>Algemeen totaal:</b>	<b>1 447 389</b>	<b>5 316 417</b>	<b>5 525 537</b>	<b>4 579 310</b>	<b>5 140 114</b>

(1) De beschouwde trafiek is degene, welke werd geregistreerd door het Bestuur der Douanen.



## 3. — Internationale trafiek van de havens der Belgisch-Luxemburgse Economische Unie.

Lossingen <sup>(1)</sup>

BEWEGINGEN	1938 Ton (netto-gewicht)	1969 Ton (bruto-gewicht)	1970 Ton (bruto-gewicht)	1971 Ton (bruto-gewicht)	1972 Ton (bruto-gewicht)
<b>A. Antwerpen</b>					
<i>Invoer.</i>					
Zee .....	—	40 645 689	49 973 237	40 015 244	30 733 760
Kanalen, rivieren .....	—	1 717 559	3 673 234	1 923 312	1 630 017
Spoorweg .....	—	466 535	412 556	435 367	473 716
Weg .....	—	762 201	781 271	737 937	753 927
<b>Totaal:</b>	—	<b>43 591 984</b>	<b>54 840 298</b>	<b>43 111 860</b>	<b>33 591 420</b>
<i>Met het oog op doorvoer (2).</i>					
Zee .....	—	8 246 163	7 133 946	7 561 331	8 320 652
Kanalen, rivieren .....	—	8 481 260	4 531 454	6 442 128	5 338 884
Spoorweg .....	—	1 204 708	1 461 217	2 085 484	2 035 572
Weg .....	—	842 954	1 059 384	977 013	1 315 220
<b>Totaal:</b>	—	<b>18 775 085</b>	<b>14 186 001</b>	<b>17 065 956</b>	<b>17 010 328</b>
<b>Totaal.</b>					
Zee .....	11 872 670	48 891 852	57 107 183	47 576 575	39 054 412
Kanalen, rivieren .....	4 589 167	10 198 819	8 204 688	8 365 440	6 968 901
Spoorweg .....	1 791 632	1 671 243	1 873 773	2 520 851	2 509 288
Weg .....	—	1 605 155	1 840 655	1 714 950	2 069 147
<b>Algemeen totaal:</b>	<b>18 253 469</b>	<b>62 367 069</b>	<b>69 026 299</b>	<b>60 177 816</b>	<b>50 601 748</b>
<b>B. Gent</b>					
<i>Invoer.</i>					
Zee .....	—	3 532 656	4 869 701	6 296 791	6 987 092
Kanalen, rivieren .....	—	5 169 480	4 782 332	2 150 336	1 992 823
Spoorweg .....	—	225 494	305 735	140 891	218 719
Weg .....	—	253 662	269 060	204 515	262 522
<b>Totaal</b>	—	<b>9 181 292</b>	<b>10 226 828</b>	<b>8 792 533</b>	<b>9 461 156</b>
<i>Met het oog op doorvoer (2).</i>					
Zee .....	—	998 031	798 208	1 075 873	1 609 269
Kanalen, rivieren .....	—	1 254 418	438 399	275 051	198 267
Spoorweg .....	—	136 325	111 751	212 802	359 038
Weg .....	—	46 520	42 541	28 754	24 521
<b>Totaal:</b>	—	<b>2 435 294</b>	<b>1 390 899</b>	<b>1 592 480</b>	<b>2 191 095</b>
<b>Totaal.</b>					
Zee .....	2 287 107	4 530 687	5 667 909	7 372 664	8 596 361
Kanalen, rivieren .....	2 035 784	6 423 898	5 220 731	2 425 387	2 191 090
Spoorweg .....	197 864	361 819	417 486	353 693	577 757
Weg .....	—	300 182	311 601	233 269	287 043
<b>Algemeen totaal:</b>	<b>4 520 755</b>	<b>11 616 586</b>	<b>11 617 727</b>	<b>10 385 013</b>	<b>11 652 251</b>
<b>C. Overige havens</b>					
<i>Invoer.</i>					
Zee .....	—	7 210 856	7 065 200	7 052 830	7 814 234
Kanalen, rivieren .....	—	5 348 032	5 073 033	1 783 807	1 784 639
Spoorweg .....	—	619 568	660 778	495 217	481 693
Weg .....	—	1 372 153	1 445 058	1 135 279	1 274 733
<b>Totaal:</b>	—	<b>14 550 609</b>	<b>14 244 069</b>	<b>10 467 133</b>	<b>11 355 299</b>
<i>Met het oog op doorvoer (2).</i>					
Zee .....	—	1 083 341	1 062 559	795 516	717 267
Kanalen, rivieren .....	—	249 539	405 874	168 726	85 434
Spoorweg .....	—	432 494	414 427	247 302	185 101
Weg .....	—	186 246	247 044	211 066	435 637
<b>Totaal:</b>	—	<b>1 951 620</b>	<b>2 129 904</b>	<b>1 422 610</b>	<b>1 423 439</b>
<b>Totaal.</b>					
Zee .....	804 569	8 294 197	8 127 759	7 848 346	8 531 501
Kanalen, rivieren .....	1 030 205	5 597 571	5 478 907	1 952 533	1 870 073
Spoorweg .....	437 811	1 052 062	1 075 205	742 519	666 794
Weg .....	—	1 558 399	1 692 102	1 346 345	1 710 370
<b>Algemeen totaal:</b>	<b>2 272 585</b>	<b>16 502 229</b>	<b>16 373 973</b>	<b>11 889 743</b>	<b>12 778 738</b>

(1) De beschouwde trafiek is degene, welke werd geregistreerd door het Bestuur der Douanen.

(2) De rubriek « Met het oog op doorvoer » omvat de opslag in entrepot.

#### 4. — Belgische koopvaardijvloot <sup>(1)</sup>.

(Bron : Bestuur van het Zeewezen en van de Binnenscheepvaart.)

TOESTAND op 1 januari	Aantal			B. R. T.		
	Stoomschepen	Motorschepen	Totaal	Stoomschepen	Motorschepen	Totaal
1900 .....	67	—	(2) 73	150 110	—	*(2) 153 752
1910 .....	97	—	(2) 101	261 466	—	(2) 265 680
1920 .....	125	12	(2) 141	346 633	7 182	(2) 356 973
1925 .....	156	4	(2) 161	488 178	8 062	(2) 499 016
1930 (3) .....	143	10	(2) 154	456 773	49 648	(2) 509 197
1935 (3) .....	90	10	100	306 179	56 734	362 913
1938 .....	76	16	92	266 344	79 979	346 323
1939 .....	67	28	95	238 816	126 526	365 342
1940 .....	56	31	87	211 276	136 776	348 052
1945 .....	30	22	52	109 267	90 458	199 725
1946 .....	28	24	52	95 807	107 359	203 166
1947 .....	34	27	61	117 845	130 149	247 994
1948 .....	47	31	78	203 881	146 100	349 981
1949 .....	52	39	91	216 467	175 511	391 978
1950 .....	48	46	94	204 623	204 156	408 779
1951 .....	45	49	94	198 648	226 301	424 949
1952 .....	43	47	90	206 732	223 844	430 576
1953 .....	40	51	91	200 257	236 786	437 043
1954 .....	39	51	90	191 005	229 130	420 135
1955 .....	32	50	82	198 254	232 068	430 322
1956 .....	32	50	82	221 033	229 544	450 577
1957 .....	34	52	86	241 485	261 761	503 246
1958 .....	34	57	91	248 906	282 281	531 187
1959 .....	34	65	99	265 840	353 660	619 500
1960 .....	31	67	98	259 513	369 512	629 025
1961 .....	27	70	97	282 816	393 975	676 791
1962 .....	22	69	91	229 441	396 326	625 767
1963 .....	21	76	97	238 973	428 600	667 573
1964 .....	18	81	99	217 066	480 656	697 722
1965 .....	15	85	100	218 853	508 998	727 851
1966 .....	10	87	97	169 175	591 327	760 502
1967 .....	9	80	89	161 362	609 675	771 037
1968 .....	9	84	93	161 480	673 891	835 371
1969 .....	9	83	92	161 480	724 228	885 708
1970 (4) .....	9	88	97	161 480	797 216	958 696
1971 (5) .....	9	80	89	161 480	812 301	973 781
1972 (6) .....	9	80	89	161 480	914 850	1 076 330
1973 (6) .....	9	86	95	161 480	930 191	1 091 671

(1) Niet inbegrepen de pakketboten van de Regie voor Maritiem Transport.

(2) Waarin begrepen, in 1900 : 6 zeilschepen met een gezamenlijke inhoud van 3 642 BRT ; in 1910 : 4 zeilschepen met een gezamenlijke inhoud van 4 214 BRT ; in 1920 : 4 zeilschepen met een gezamenlijke inhoud van 3 158 BRT ; in 1925 en 1930 : 1 zeilschip van 2 776 BRT.

(3) Daarenboven bestonden in 1980 : 10 zeelichters, met een gezamenlijke inhoud van 5 898 BRT, en in 1985 : 5 zeelichters met 2 907 BRT.

(4) Niet inbegrepen 1 zeelichter zonder eigen voortbewegingsmiddelen met een inhoud van 6 554 BRT.

(5) Niet inbegrepen 2 zeelichters zonder eigen voortbewegingsmiddelen met een gezamenlijke inhoud van 13 108 BRT.

(6) Niet inbegrepen 3 zeelichters zonder eigen voortbewegingsmiddelen met een gezamenlijke inhoud van 19 662 BRT.

5. — Aard der schepen van de Belgische vloot. <sup>(1)</sup>

## a) Evolutie van 1900 tot 1972.

JAREN 1 januari	Aantal eenheden					Bruto tonnenmaat volgens de Belgische berekening der tonnenmaat (in tonnen)				
	Gemengde passagiers- schepen	Vracht- schepen	Fruitvracht- schepen	Tank- schepen	Totaal	Gemengde passagiers- schepen	Vracht- schepen	Fruitvracht- schepen	Tank- schepen	Totaal
1900	6	67	—	—	73	17 231	136 521	—	—	153 752
1910	3	98	—	—	101	11 397	254 283	—	—	265 680
1920	2	138	—	1	141	15 439	340 964	—	570	356 973
1930	6	139	—	9	154	52 220	399 812	—	57 165	509 197
1940	5	73	—	9	87	52 185	230 855	—	65 012	348 052
1950	3	82	1	8	94	32 220	309 793	3 057	63 709	408 779
1953	5	77	1	8	91	53 844	311 718	3 057	68 424	437 043
1954	5	78	1	6	90	53 844	311 768	3 057	51 466	420 135
1955	5	68	2	7	82	53 844	300 149	6 245	70 084	430 322
1956	5	66	2	9	82	53 844	288 427	6 245	102 061	450 577
1957	6	69	2	9	86	67 554	321 803	6 245	107 644	503 246
1958	7	73	2	9	91	81 385	335 927	6 231	107 644	531 187
1959	7	76	4	12	99	81 385	373 294	12 209	152 612	619 500
1960	7	75	4	12	98	81 385	388 728	12 209	146 703	629 025
1961	7	74	4	12	97	81 385	399 511	12 209	183 686	676 791
1962	4	72	4	11	91	42 992	403 800	12 209	166 766	625 767
1963	4	76	4	13	97	42 992	418 017	12 209	194 355	667 573
1964	4	79	4	12	99	42 992	458 218	12 209	184 303	697 722
1965	4	80	2	14	100	42 992	446 092	5 978	232 789	727 851
1966	4	75	4	14	97	42 992	452 349	16 272	248 889	760 502
1967	4	69	2	14	89	42 568	469 743	10 042	248 684	771 037
1968	2	70	4	17	93	21 060	497 011	20 335	296 965	835 371
1969	1	69	6	16	92	10 530	548 045	30 645	296 488	885 708
1970	1	73	8	15	97	10 530	610 116	42 351	295 699	958 696
1971	1	65	8	15	89	10 530	632 566	42 351	288 344	973 781
1972	1	62	8	18	89	10 530	706 734	42 351	316 715	1 076 330

(1) Niet inbegrepen de pakketboten van de Regie voor Maritiem Transport.

## b) Toestand op 1 januari 1973.

AARD VAN DE VAARTUIGEN	Aantal	Bruto-tonnenmaat volgens de Belgische berekening
Bulkvrachtschepen .....	11	254 455
Vrachtschepen .....	38	233 947
Chemicaliëntanker .....	1	14 588
Combinatieschepen .....	2	45 046
Containerschip .....	1	30 826
Koelschepen .....	8	42 351
Polyvalente vaartuigen .....	4	50 860
Olietankers .....	14	287 476
Ertsschepen .....	2	70 929
Passagiers- en vrachtschepen .....	2	23 833
Zeelichters .....	3	19 662
Afval tankschip .....	1	1 178
Pakketboten .....	6	21 238
Car-Ferries .....	5	14 944
<b>Totaal:</b>	<b>98</b>	<b>1 111 333</b>

## 6. — Belgische binnenvloot.

(Bron : Bestuur van de Binnenscheepvaart)

JAREN 1 januari	Aantal			Tonnenmaat		
	Motor- boten	Boten zonder motor	Totaal	Motor- boten	Boten zonder motor	Totaal
1939	2 138	4 774	6 912	563 892	1 872 908	2 436 800
1959	4 967	1 319	6 286	1 826 503	692 100	2 518 603
1960	5 096	1 278	6 374	1 900 687	695 133	2 595 820
1961	5 128	963	6 091	1 952 619	614 040	2 566 659
1962	5 153	877	6 030	2 021 587	586 776	2 608 363
1963	5 120	807	5 927	2 060 895	564 958	2 625 853
1964	5 123	766	5 889	2 124 562	562 514	2 687 076
1965	5 187	724	5 911	2 224 423	541 204	2 765 627
1966	5 212	689	5 901	2 294 383	520 288	2 814 671
1967	5 264	678	5 942	2 352 942	522 287	2 875 229
1968	5 247	629	5 876	2 369 643	494 503	2 864 146
1969	5 190	589	5 779	2 354 273	455 769	2 810 042
1970	5 047	516	5 563	2 324 736	406 331	2 731 067
1971	4 843	455	5 298	2 244 285	370 395	2 614 680
1972	4 685	420	5 105	2 217 069	329 755	2 546 824
1973	4 545	394	4 939	2 166 778	319 059	2 485 837

## 7. — Algemeen overzicht van de binnenscheepvaart.

AARD VAN HET VERVOER	Jaren	Aantal reizen	Vervoerde hoeveelheid × 1 000 t		Kilometer-tonnemaat × 1 000 000 tkm		
			Totaal	Waarvan motorboten	Totaal	Waarvan motorboten	
1	2	3	4	5	6	7	
Binnenlands verkeer .....	1964	84 712	26 356	21 383	2 438	..	
	1965	79 350	25 778	21 476	2 399	2 130	
	1966	71 199	26 455	21 907	2 316	2 052	
	1967	68 746	27 111	22 602	2 413	2 155	
	1968	68 136	28 168	23 698	2 497	2 248	
	1969	68 735	29 213	24 746	2 555	2 306	
	1970	70 493	31 237	26 972	2 702	2 454	
	1971	70 758	29 414	25 181	2 436	2 194	
	1972	64 402	28 092	23 797	2 292	2 051	
	Invoer .....	1964	57 854	26 195	22 634	1 716	..
		1965	56 625	27 806	23 696	1 692	1 550
		1966	57 503	28 865	25 299	1 703	1 584
1967		63 959	32 601	29 182	1 834	1 741	
1968		69 803	37 644	33 617	2 078	1 981	
1969		70 357	36 926	33 256	2 201	2 104	
1970		67 129	35 638	31 754	2 095	1 994	
1971		73 723	39 096	34 551	2 219	2 110	
1972		76 115	39 614	35 271	2 324	2 210	
Uitvoer .....		1964	47 057	18 522	16 611	1 389	..
		1965	44 132	18 867	16 726	1 406	1 312
		1966	47 635	19 785	17 773	1 372	1 301
	1967	50 564	20 999	19 043	1 441	1 372	
	1968	49 764	22 657	20 538	1 482	1 412	
	1969	47 520	20 916	19 550	1 438	1 394	
	1970	46 035	20 272	18 595	1 382	1 331	
	1971	50 887	21 456	19 473	1 371	1 319	
	1972	53 438	22 993	20 406	1 404	1 331	
	Doorvoer .....	1964	15 342	4 235	4 050	564	..
		1965	16 961	4 580	4 427	590	569
		1966	17 246	4 489	4 433	578	570
1967		17 827	4 621	4 584	574	569	
1968		18 800	4 861	4 851	594	592	
1969		21 690	5 602	5 589	677	675	
1970		16 815	4 418	4 400	556	553	
1971		20 098	5 401	5 372	702	698	
1972		21 715	5 712	5 697	739	737	
Totaal verkeer .....		1964	204 965	75 308	64 679	6 107	..
		1965	197 068	77 031	66 325	6 087	5 561
		1966	193 583	79 595	69 411	5 970	5 507
	1967	201 096	85 332	75 412	6 262	5 838	
	1968	206 503	93 331	82 704	6 651	6 233	
	1969	208 302	92 657	83 140	6 870	6 480	
	1970	200 472	91 565	81 722	6 734	6 333	
	1971	215 466	95 366	84 578	6 729	6 322	
	1972	215 670	96 411	85 171	6 758	6 329	

8. — Binnenscheepvaart. Bedrijvigheid op de waterwegen. — 1972.

BEKKENS EN WATERWEGEN	Lengte (km)	Vertrokken naar plaatsen buiten de waterweg		Aangekomen van plaatsen buiten de waterweg	
		A (1)	1 000 t	A (1)	1 000 t
1	2	3	4	5	6
<b>Bekken van de Zeeschelde :</b>					
Zeeschelde I (Gentbrugge-Rupel) .....	68,4	258	106	1 523	620
Zeeschelde II (Rupel-Nederlandse grens) .....	39,4	37 412	19 469	27 969	15 485
Rupel .....	12,0	516	139	1 082	313
Dijle .....	28,5	18	6	549	235
Netekanaal .....	15,4	4	—	764	374
Neten .....	18,7	3	1	30	10
Moervaart-Durme .....	45,9	44	11	1	—
<b>Totaal:</b>	<b>228,3</b>	—	—	—	—
<b>Kempense kanalen :</b>					
Albertkanaal .....	129,6	9 698	5 777	22 826	9 881
Kanaal Ternaaien-Maastricht .....	1,9	—	—	—	—
Kanaal Briegden-Neerharen .....	4,9	2	—	55	33
Kanaal Maastricht-'s Hertogenbos .....	43,5	5 165	2 014	706	200
Kanaal Bocholt-Herentals .....	57,4	5 550	2 057	3 483	1 256
Kanaal Kwaadmechelen-Dessel .....	15,8	219	50	613	163
Kanaal Dessel-Turnhout-Schoten .....	63,3	135	32	4 699	1 266
Kanaal van Beverlo .....	14,8	1 129	350	999	375
Kanaal Haccourt-Wezet .....	0,9	—	—	—	—
<b>Totaal:</b>	<b>332,1</b>	—	—	—	—
<b>Brabantse kanalen :</b>					
Kanaal Charleroi-Brussel .....	68,5	4 902	1 133	3 748	1 691
Kanaal Brussel-Rupel .....	31,9	1 340	536	9 467	7 756
Kanaal Leuven-Dijle .....	30,0	81	21	1 550	439
<b>Totaal:</b>	<b>130,4</b>	—	—	—	—
<b>Maas en Samber :</b>					
Maas .....	116,2	11 531	5 853	10 218	8 018
Samber .....	87,2	5 721	1 803	6 693	1 767
Ourthe .....	4,1	5	1	718	229
Maas (beneden Luik) .....	10,0	519	147	1 927	1 463
Gemeenschappelijke Maas .....	11,6	6 367	2 364	1 091	400
<b>Totaal:</b>	<b>229,1</b>	—	—	—	—
<b>Bekken van de bovenschelde :</b>					
Bovenschelde .....	85,7	2 196	620	2 336	617
Leie .....	91,5	175	34	2 558	632
Dender .....	65,1	731	177	2 743	804
Kanaal Gent-Terneuzen .....	17,1	11 994	4 650	7 509	6 766
Kanaal Gent-Brugge .....	44,3	26	6	1 858	573
Afleidingskanaal van de Leie .....	27,5	6	1	486	116
Kanaal Roeselare-Leie .....	16,6	247	55	5 993	1 423
Kanaal Bossuit-Kortrijk .....	15,4	584	84	1 237	285
Spierekanaal .....	8,4	—	—	10	2
Ringvaart .....	22,0	89	5	129	35
Gent .....	10,1	483	136	1 679	1 418
<b>Totaal:</b>	<b>403,7</b>	—	—	—	—
<b>Centrum en Borinage :</b>					
Centrumkanaal .....	25,1	2 627	758	2 067	754
Kanaal Aat-Condé .....	31,3	115	31	73	19
Kanaal Nimy-Blaton-Péronnes .....	38,9	447	115	1 254	353
<b>Totaal:</b>	<b>95,3</b>	—	—	—	—
<b>IJzerbekken en kust :</b>					
IJzer .....	41,2	7	1	141	34
Kanaal Ieper-IJzer .....	15,2	2	—	70	14
Kanaal Plassendale-Duinkerke .....	39,7	95	22	440	117
Kanaal van Lo .....	14,3	—	—	1	—
Kanaal Brugge-Oostende .....	20,9	470	130	1 691	592
Kanaal Brugge-Zeebrugge .....	12,0	522	180	1 053	355
Kanaal Brugge-Sluis .....	6,5	—	—	75	19
<b>Totaal:</b>	<b>149,8</b>	—	—	—	—
<b>Algemeen totaal:</b>	<b>1 568,7</b>	—	—	—	—

(1) A = Aantal reizen (schepen met lading).

(2) Kan niet opgeteld worden omdat een zelfde schip dikwijls verschillende waterwegen bevaart. Het algemeen totaal is daarom ook veel kleiner dan de som van de gegevens van de verschillende waterwegen afzonderlijk.

Doorvaart doorheen de waterweg		Scheepvaart binnen de waterweg		Totaal			Totaal aantal reizen ledige schepen	Totale capaciteit (1 000 t)	
A (1)	1 000 t	A (1)	1 000 t	A (1)	1 000 t	1 000 tkm		Schepen met lading	Ledige schepen
7	8	9	10	11	12	13	14	15	16
(2)	(2)			(2)	(2)		(2)	(2)	(2)
19 366	4 995	—	—	21 147	5 721	286 331	8 187	7 920	2 968
23 387	12 501	161	139	88 929	47 594	887 046	48 929	58 772	30 234
19 446	11 855	108	28	21 152	12 334	46 421	10 005	14 021	4 799
1 631	460	—	—	2 198	700	1 661	2 677	885	1 062
2 166	628	—	—	2 934	1 003	20 270	4 279	1 175	1 906
—	—	—	—	33	10	106	59	13	33
—	—	—	—	45	11	156	132	15	36
—	—	—	—	—	—	<b>1 241 991</b>	—	—	—
46 829	22 678	1 279	449	80 632	38 785	2 275 676	59 224	44 292	31 756
29 707	14 808	—	—	29 707	14 808	29 616	14 460	16 691	7 950
6 385	2 330	—	—	6 442	2 363	11 717	6 180	2 694	2 870
8 766	2 739	5	2	14 642	4 955	77 638	13 968	5 691	5 689
7 764	2 336	113	32	16 910	5 655	157 758	16 047	6 573	6 351
731	180	14	10	1 587	402	3 882	1 825	543	650
36	11	6	1	4 876	1 310	42 277	4 811	1 601	1 577
—	—	—	—	2 128	725	4 514	1 944	836	745
120	38	—	—	120	38	38	105	42	37
—	—	—	—	—	—	<b>2 603 116</b>	—	—	—
6 972	2 225	455	181	16 077	5 230	161 137	11 233	6 543	4 530
11	3 121	98	68	18 013	11 482	294 313	6 803	12 965	3 690
—	—	—	—	1 631	460	11 575	2 229	620	847
—	—	—	—	—	—	<b>467 025</b>	—	—	—
17 366	6 518	1 913	517	41 028	20 007	707 001	26 147	22 952	15 664
7 381	2 109	108	14	19 903	5 692	243 875	11 146	7 335	3 905
—	—	—	—	723	228	690	706	270	250
—	—	1 093	198	3 539	1 809	2 095	3 441	2 039	1 965
—	—	—	—	7 458	2 764	2 764	6 114	3 153	2 468
—	—	—	—	—	—	<b>936 425</b>	—	—	—
28 313	7 213	244	61	33 089	8 510	605 388	8 497	11 864	2 883
16 738	5 003	37	—	19 508	4 770	216 185	10 090	6 912	3 541
55	13	34	10	3 563	1 004	21 273	3 101	1 285	1 116
26 772	7 958	563	453	46 838	19 328	208 235	27 134	24 718	16 862
20 464	5 253	1	—	22 349	5 831	93 053	14 372	8 210	5 218
16 271	4 000	—	—	16 763	4 119	54 282	8 369	5 926	2 898
—	—	58	12	6 298	1 490	18 085	6 051	2 209	2 139
57	13	—	—	1 878	382	2 908	1 277	630	443
1 782	427	—	—	1 792	429	3 430	1 524	627	530
47 072	12 232	6	—	47 296	12 271	133 744	20 731	17 122	7 380
4 812	1 208	1	—	6 975	2 762	7 940	3 523	3 503	2 183
—	—	—	—	—	—	<b>1 367 523</b>	—	—	—
2 980	755	—	—	7 674	2 267	31 912	4 707	2 944	1 841
2 254	572	—	—	2 442	623	8 433	672	876	233
5 410	1 412	3	1	7 114	1 881	57 845	4 082	2 505	1 434
—	—	—	—	—	—	<b>98 190</b>	—	—	—
66	14	50	14	264	63	1 160	274	83	83
—	—	—	—	72	15	220	73	22	21
598	113	6	1	1 139	254	5 367	1 634	376	509
—	—	—	—	1	—	—	24	—	5
2 573	711	9	2	4 743	1 435	12 918	4 883	1 911	1 861
10	6	28	11	1 613	551	4 208	1 139	721	512
—	—	—	—	77	19	38	151	27	53
—	—	—	—	—	—	<b>23 911</b>	—	—	—
—	—	—	—	—	—	<b>6 758 180</b>	—	—	—

9. — Binnenscheepvaart. — Indeling naar de aard van de goederen. — 1972 <sup>(1)</sup>.

AARD VAN DE GOEDEREN (N.V.S.-nomenclatuur)	Aantal reizen	Vervoer × 1 000 t					Motor- boten (2)
		Uitvoer	Invoer	Doorvoer	Binnen- lands vervoer	Totaal	Totaal × 1 000 t
							1
Landbouwprodukten en levende dieren ...	28 055	1 163	2 759	2 400	964	7 285	7 093
Voedingsprodukten en veevoeder .....	17 024	514	1 691	745	1 021	3 971	3 843
Vaste brandstoffen .....	11 149	635	2 631	423	4 297	7 986	4 867
Aardoliën en distillatieprodukten daarvan .	24 778	4 976	5 433	18	7 838	18 265	16 746
Ertsen en metaalresiduën .....	8 296	1 141	889	117	2 601	4 748	4 103
Produkten van de metaalindustrie .....	23 093	2 640	4 707	615	1 587	9 549	9 032
Ruwe mineralen en fabrikaten daarvan, bouwmaterialen .....	76 020	9 356	16 105	811	7 013	33 285	30 320
Meststoffen .....	7 993	986	1 420	221	317	2 946	2 603
Chemische produkten .....	14 864	1 462	3 301	324	2 302	7 388	5 651
Machines, voertuigen, diverse fabrikaten n.e.g. en speciale transacties .....	4 398	120	679	37	151	987	913
<i>Totaal:</i>	<b>215 670</b>	<b>22 993</b>	<b>39 614</b>	<b>5 712</b>	<b>28 092</b>	<b>96 411</b>	<b>85 171</b>

9. — Binnenscheepvaart. — Indeling naar de aard van de goederen. — 1972 <sup>(1)</sup>. (vervolg)

AARD VAN DE GOEDEREN (N.V.S.-nomenclatuur)	Kilometer-tonnemaat × 1 000 tkm				
	Uitvoer	Invoer	Doorvoer	Binnenlands vervoer	Totaal
	8	9	10	11	12
Landbouwprodukten en levende dieren ...	84 281	305 213	317 875	67 053	774 422
Voedingsprodukten en veevoeder .....	40 334	114 410	89 781	70 607	315 133
Vaste brandstoffen .....	51 357	153 646	72 100	366 014	643 117
Aardoliën en distillatieprodukten daarvan .	128 174	169 817	2 399	569 071	869 461
Ertsen en metaalresiduën .....	77 506	47 761	13 964	303 358	442 588
Produkten van de metaalindustrie .....	261 256	197 502	75 721	180 236	714 715
Ruwe mineralen en fabrikaten daarvan, bouwmaterialen .....	566 873	1 112 036	97 569	543 733	2 320 211
Meststoffen .....	93 072	53 810	27 520	23 286	197 687
Chemische produkten .....	87 868	145 483	37 569	157 559	428 478
Machines, voertuigen, diverse fabrikaten n.e.g. en speciale transacties .....	12 875	24 161	4 336	10 996	52 368
<i>Totaal:</i>	<b>1 403 596</b>	<b>2 323 837</b>	<b>738 835</b>	<b>2 291 913</b>	<b>6 758 180</b>

(1) Uitsluitend schepen met lading; ledige schepen niet inbegrepen.

(2) Reeds begrepen in de voorgaande kolommen.



10. — Binnenscheepvaart. — Nationaliteit van de eigenaar en capaciteitsklassen der schepen. — 1972 <sup>(1)</sup>.

OMSCHRIJVING	Totaal aantal reizen	Vervoer (t)					Motorboten (2)	Kilometer tonnage (tkm)		
		Uitvoer	Invoer	Doorvoer	Binnenlands vervoer	Totaal		Totaal (t)	Uitvoer	Invoer
<b>Nationaliteit van de eigenaar :</b>										
Fransen .....	20 637	1 800 679	3 175 000	1 017 687	212 474	6 205 790	5 329 548	199 025 240	250 159 605	
Zwitserse .....	1 395	415 990	824 419	2 579	75 925	1 318 913	1 112 605	10 499 340	19 752 818	
Belgische .....	125 885	10 057 909	17 185 035	3 122 822	25 310 361	55 626 127	49 646 809	802 074 000	1 250 090 907	
Nederlandse .....	61 885	8 961 093	16 258 534	1 524 853	2 231 257	28 975 787	25 498 673	333 050 669	726 157 332	
Duitse .....	5 214	1 685 642	2 074 253	33 237	254 494	4 047 626	3 392 710	54 469 504	71 665 294	
Andere .....	654	72 186	146 809	11 109	7 143	237 247	190 484	4 476 752	6 011 485	
<b>Totaal :</b>	<b>215 670</b>	<b>22 993 499</b>	<b>39 614 050</b>	<b>5 712 237</b>	<b>28 091 654</b>	<b>96 411 440</b>	<b>85 170 829</b>	<b>1 403 595 505</b>	<b>2 323 837 391</b>	
<b>Inhoudsvermogen :</b>										
minder dan 250 t .....	21 556	676 823	603 046	40 151	905 908	2 225 928	1 606 737	19 943 144	36 204 001	
van 250 tot 399 t .....	99 874	6 314 024	8 136 508	5 003 581	6 780 453	26 234 516	25 740 833	656 587 775	797 338 987	
van 400 tot 649 t .....	44 219	4 608 431	7 442 371	344 745	7 240 948	19 636 495	18 352 231	246 644 661	501 502 245	
van 650 tot 999 t .....	24 321	4 319 130	8 195 706	171 269	4 504 417	17 190 522	16 258 378	188 707 810	439 192 842	
van 1 000 tot 1 499 t .....	17 474	4 348 774	8 042 115	106 575	5 757 833	18 255 097	14 618 176	208 697 765	358 941 144	
van 1 500 en meer .....	8 226	2 726 317	7 194 304	45 966	2 902 295	12 868 882	8 594 474	83 014 350	190 668 172	
<b>Totaal :</b>	<b>215 670</b>	<b>22 993 499</b>	<b>39 614 050</b>	<b>5 712 237</b>	<b>28 091 654</b>	<b>96 411 440</b>	<b>85 170 829</b>	<b>1 403 595 505</b>	<b>2 323 837 391</b>	

10. — Binnenscheepvaart. — Nationaliteit van de eigenaar en capaciteitsklassen der schepen. — 1972 <sup>(1)</sup>. (vervolg).

OMSCHRIJVING	Kilometer tonnage (tkm)			Inhoudsvermogen (t)					Afgellegde afstand (km)
	Doorvoer	Binnenlands vervoer	Totaal	Uitvoer	Invoer	Doorvoer	Binnenlands vervoer	Totaal	
<b>Nationaliteit van de eigenaar :</b>									
Fransen .....	141 768 130	21 780 920	612 733 895	2 569 910	4 868 821	1 489 986	307 011	9 230 728	2 352 337
Zwitserse .....	309 775	3 568 556	34 130 489	547 492	1 137 294	3 614	95 661	1 784 061	43 323
Belgische .....	414 054 807	2 180 812 881	4 597 032 595	12 520 067	20 365 325	4 471 710	29 324 561	66 681 663	10 916 510
Nederlandse .....	176 745 618	122 952 607	1 358 906 226	10 453 094	19 680 855	2 091 084	2 489 623	34 714 656	3 279 051
Duitse .....	4 433 775	12 180 109	142 748 682	2 269 069	3 046 848	47 752	297 541	5 661 210	209 315
Andere .....	1 522 505	617 772	12 628 464	92 049	215 370	17 248	9 222	333 889	36 532
<b>Totaal :</b>	<b>738 834 610</b>	<b>2 291 912 845</b>	<b>6 758 180 351</b>	<b>28 451 681</b>	<b>49 309 513</b>	<b>8 121 394</b>	<b>32 523 619</b>	<b>118 406 207</b>	<b>16 837 068</b>
<b>Inhoudsvermogen :</b>									
minder dan 250 t .....	2 712 771	29 179 883	88 039 799	896 796	711 798	44 360	1 359 291	3 012 245	625 101
van 250 tot 399 t .....	630 523 623	627 621 450	2 712 061 835	8 445 235	10 744 608	7 211 805	8 678 841	35 075 489	10 417 961
van 400 tot 649 t .....	49 189 160	550 421 847	1 347 757 913	5 278 690	8 715 743	470 319	8 035 668	22 500 420	3 070 897
van 650 tot 999 t .....	26 556 997	402 026 343	1 056 483 992	5 049 614	10 111 005	207 427	4 984 879	20 352 925	1 434 588
van 1 000 tot 1 499 t .....	22 296 638	486 000 201	1 075 935 748	5 294 943	9 942 377	129 304	6 171 484	21 538 108	981 707
van 1 500 en meer .....	7 555 421	196 663 121	477 901 064	3 486 403	9 083 982	58 179	3 298 456	15 927 020	306 834
<b>Totaal :</b>	<b>738 834 610</b>	<b>2 291 912 845</b>	<b>6 758 180 351</b>	<b>28 451 681</b>	<b>49 309 513</b>	<b>8 121 394</b>	<b>32 523 619</b>	<b>118 406 207</b>	<b>16 837 068</b>

(1) Uitsluitend schepen met lading ; ledige schepen niet inbegrepen.

(2) Reeds begrepen in de voorgaande kolommen.

11. — Binnenscheepvaart. Ladingen in de havens (in ton). — 1972.

BEKKENS EN WATERWEGEN	AARD DER GOEDEREN			
	Landbouw- produkten en levende dieren	Voedings- produkten en veevoeder	Vaste brandstoffen	Aardoliën en distillatie- produkten daarvan
1	2	3	4	5
<b>Bekken van de Zeeschelde :</b>				
Zeeschelde I (Gentbrugge-Rupel) .....	255	7 949	—	—
Zeeschelde II (Rupel-grens) .....	932 671	941 854	814 027	10 978 662
Rupel .....	838	4 402	—	95
Dijle .....	—	—	—	—
Netekanaal .....	—	200	10	—
Neten .....	—	400	—	—
Moervaart-Durme .....	—	4 162	—	—
<b>Totaal :</b>	<b>933 764</b>	<b>958 967</b>	<b>814 037</b>	<b>10 978 757</b>
<b>Kempense kanalen :</b>				
Albertkanaal .....	26 899	79 990	3 452 479	26 561
Kanaal Ternaaien-Maastricht .....	—	—	—	—
Kanaal Briegden-Neerharen .....	—	—	—	—
Kanaal Maastricht-'s Hertogenbos .....	1 221	316	46 797	—
Kanaal Bocholt-Herentals .....	2 224	715	3 341	619
Kanaal Kwaadmechelen-Dessel .....	—	—	—	209
Kanaal Dessel-Turnhout-Schoten .....	427	135	—	—
Kanaal van Beverlo .....	—	196	215	20
Kanaal Haccourt-Wezet .....	—	—	—	—
<b>Totaal :</b>	<b>30 771</b>	<b>81 652</b>	<b>3 502 832</b>	<b>27 409</b>
<b>Brabantse kanalen :</b>				
Kanaal Charleroi-Brussel .....	25 691	3 279	23 279	517 691
Kanaal Brussel-Rupel .....	12 999	20 393	130 659	6 271
Kanaal Leuven-Dijle .....	8 510	11 567	—	—
<b>Totaal :</b>	<b>47 200</b>	<b>35 239</b>	<b>153 938</b>	<b>523 962</b>
<b>Maas en Samber :</b>				
Maas .....	90 491	13 576	103 562	5 581
Samber .....	42 748	246	76 165	2 104
Ourthe .....	—	—	242	—
Maas (beneden Luik) .....	—	540	27 859	3 821
Gemeenschappelijke Maas .....	—	—	—	—
<b>Totaal :</b>	<b>133 239</b>	<b>14 362</b>	<b>207 828</b>	<b>11 506</b>
<b>Bekken van de Bovenschelde :</b>				
Bovenschelde .....	13 792	15 161	6 100	641
Leie .....	13 839	12 235	606	—
Dender .....	18 321	24 679	—	515
Kanaal Gent-Terneuzen .....	811 674	304 327	122 212	1 205 562
Kanaal Gent-Brugge .....	1 835	360	—	—
Afleidingskanaal van de Leie .....	858	300	—	—
Kanaal Roeselare-Leie .....	8 941	58 254	—	—
Kanaal Bossuit-Kortrijk .....	—	439	—	—
Spierekanaal .....	—	—	—	—
Ringvaart .....	1 351	433	—	522
Gent .....	10 582	2 256	224	10 766
<b>Totaal :</b>	<b>881 193</b>	<b>418 444</b>	<b>129 142</b>	<b>1 218 006</b>
<b>Centrum en Borinage :</b>				
Centrumkanaal .....	—	1 641	20 420	9 948
Kanaal Aat-Condé .....	3 468	4 097	23 806	—
Kanaal Nimy-Blaton-Péronnes .....	53 052	248	18 693	—
<b>Totaal :</b>	<b>56 520</b>	<b>5 986</b>	<b>62 919</b>	<b>9 948</b>
<b>IJzerbekken en kust :</b>				
IJzer .....	247	—	—	—
Kanaal Ieper-IJzer .....	—	—	—	—
Kanaal Plassendale-Duinkerke .....	13 393	6 051	255	—
Kanaal van Lo .....	—	—	—	—
Kanaal Brugge-Oostende .....	3 350	6 956	220	1 255
Kanaal Brugge-Zeebrugge .....	27 373	7 720	60 996	43 476
Kanaal Brugge-Sluis .....	—	—	—	—
<b>Totaal :</b>	<b>44 363</b>	<b>20 727</b>	<b>61 471</b>	<b>44 731</b>
<b>Algemeen totaal :</b>	<b>2 127 050</b>	<b>1 535 377</b>	<b>4 932 167</b>	<b>12 814 319</b>

## (N.V.S. - Nomenclatuur)

Ertsen en metaalresiduën	Produkten van de metaalindustrie	Ruwe mineralen en fabrikaten daarvan, bouwmaterialen	Meststoffen	Chemische producten	Machines, voertuigen, diverse fabrikaten n.e.g. en speciale transacties	Totaal 1972
6	7	8	9	10	11	12
1 505	996	95 328	—	—	90	106 123
2 678 190	876 661	495 652	161 418	1 564 842	164 341	19 608 318
—	476	158 582	—	2 131	677	167 201
—	5 314	247	—	—	175	5 736
—	—	220	—	—	70	500
—	—	—	—	—	100	500
—	—	6 707	—	—	—	10 869
<b>2 679 695</b>	<b>883 447</b>	<b>756 736</b>	<b>161 418</b>	<b>1 566 973</b>	<b>165 453</b>	<b>19 899 247</b>
252 855	247 924	1 225 797	238 975	659 074	15 720	6 226 274
—	—	30	—	—	26	56
4 626	1 626	1 955 771	585	2 172	3 323	2 016 437
17 425	217 880	1 737 884	1 493	87 133	20 779	2 089 493
—	40	53 487	—	—	497	59 233
1 051	3 390	25 769	—	1 389	476	32 637
12 800	75 863	89 242	996	170 092	461	350 185
—	—	—	—	—	—	—
<b>288 757</b>	<b>546 723</b>	<b>5 092 980</b>	<b>242 049</b>	<b>919 860</b>	<b>41 282</b>	<b>10 774 315</b>
11 284	190 209	374 714	157 402	7 023	4 140	1 314 712
72 949	85 380	60 172	125 436	85 755	4 038	604 052
—	992	—	—	—	—	21 069
<b>84 233</b>	<b>276 581</b>	<b>434 886</b>	<b>282 838</b>	<b>92 778</b>	<b>8 178</b>	<b>1 939 833</b>
71 277	1 119 235	4 796 450	124 918	90 114	5 876	6 371 080
8 135	624 690	932 507	17 883	91 504	20 772	1 816 804
—	—	1 069	—	—	—	1 311
—	—	311 918	—	—	1 478	345 616
—	—	2 364 232	—	—	—	2 364 232
<b>79 462</b>	<b>1 743 925</b>	<b>8 356 176</b>	<b>142 801</b>	<b>181 618</b>	<b>28 126</b>	<b>10 899 003</b>
1 647	1 640	629 807	6 622	1 978	2 954	680 342
5 998	135	475	—	—	686	33 974
961	290	142 546	—	253	5	187 570
552 466	458 323	384 101	369 620	875 201	20 214	5 103 700
363	2 129	1 215	—	—	50	5 952
—	—	—	—	—	—	1 158
—	—	—	—	—	200	67 395
495	83 467	—	—	—	—	84 401
—	—	—	—	—	—	—
—	360	220	—	858	985	4 729
1 557	4 916	81 279	7 985	16 345	222	136 132
<b>563 487</b>	<b>551 260</b>	<b>1 239 643</b>	<b>384 227</b>	<b>894 635</b>	<b>25 316</b>	<b>6 305 353</b>
1 192	220 287	466 369	14 553	22 543	972	757 925
—	—	—	—	—	80	31 451
6 821	1 636	1 984	8 958	24 329	270	115 991
<b>8 013</b>	<b>221 923</b>	<b>468 353</b>	<b>23 511</b>	<b>46 872</b>	<b>1 322</b>	<b>905 367</b>
—	—	14 903	—	—	—	15 150
230	212	—	—	—	—	442
—	662	3 165	—	—	380	23 906
—	—	—	—	—	—	—
9 078	1 896	1 229	66 029	42 060	50	132 123
29 412	653	999	—	18 971	754	190 354
—	—	—	—	—	20	20
<b>38 720</b>	<b>3 423</b>	<b>20 296</b>	<b>66 029</b>	<b>61 031</b>	<b>1 204</b>	<b>361 995</b>
<b>3 742 317</b>	<b>4 227 282</b>	<b>16 369 070</b>	<b>1 302 873</b>	<b>3 763 767</b>	<b>270 881</b>	<b>51 085 153</b>

12. — Binnenscheepvaart. Lossingen in de havens (in ton). — 1972.

BEKKENS EN WATERWEGEN	AARD DER GOEDEREN			
	Landbouw- produkten en levende dieren	Voedings- produkten en veevoeder	Vaste brandstoffen	Aardoliën en distillatie- produkten daarvan
1	2	3	4	5
<b>Bekken van de Zeeschelde :</b>				
Zeeschelde I (Gentbrugge-Rupel) .....	64 122	58 309	3 562	13 074
Zeeschelde II (Rupel-grens) .....	556 866	308 815	130 746	2 194 679
Rupel .....	18 633	2 125	3 415	7 069
Dijle .....	28 811	2 338	—	—
Netekanaal .....	5 330	—	—	237
Neten .....	3 515	—	—	512
Moervaart-Durme .....	251	—	—	—
<b>Totaal:</b>	<b>677 528</b>	<b>371 587</b>	<b>137 723</b>	<b>2 215 571</b>
<b>Kempense kanalen :</b>				
Albertkanaal .....	557 314	812 001	208 486	1 409 677
Kanaal Ternaaien-Maastricht .....	—	—	—	—
Kanaal Briegden-Neerharen .....	—	—	—	3 327
Kanaal Maastricht's Hertogenbos .....	5 055	20	—	23 802
Kanaal Bocholt-Herentals .....	19 177	2 991	76 771	356 047
Kanaal Kwaadmechelen-Dessel .....	14 894	6 785	—	28 355
Kanaal Dessel-Turnhout-Schoten .....	106 008	42 717	5 366	4 231
Kanaal van Beverlo .....	—	—	49 611	8 457
Kanaal Haccourt-Wezet .....	—	—	—	—
<b>Totaal:</b>	<b>702 448</b>	<b>864 514</b>	<b>340 234</b>	<b>1 833 896</b>
<b>Brabantse kanalen :</b>				
Kanaal Charleroi-Brussel .....	57 261	12 384	32 347	1 003 863
Kanaal Brussel-Rupel .....	192 369	4 956	1 659 036	2 837 517
Kanaal Leuven-Dijle .....	248 510	63 086	—	1 615
<b>Totaal:</b>	<b>498 140</b>	<b>79 426</b>	<b>1 691 383</b>	<b>3 842 995</b>
<b>Maas en Samber :</b>				
Maas .....	49 638	32 621	2 617 032	653 306
Samber .....	20 949	4 166	632 271	238 651
Ourthe .....	4 113	1 456	—	91 256
Maas (beneden Luik) .....	3 670	4 407	—	1 340 181
Gemeenschappelijke Maas .....	—	—	—	—
<b>Totaal:</b>	<b>78 370</b>	<b>42 650</b>	<b>3 249 303</b>	<b>2 323 394</b>
<b>Bekken van de Bovenschelde :</b>				
Bovenschelde .....	65 771	22 895	21 277	109 857
Leie .....	203 714	171 093	26 384	—
Dender .....	273 108	1 148	—	89 497
Kanaal Gent-Terneuzen .....	189 605	149 619	926 402	2 487 991
Kanaal Gent-Brugge .....	102 176	197 368	275	3 412
Afleidingskanaal van de Leie .....	51 385	26 418	—	4 492
Kanaal Roeselare-Leie .....	558 774	720 147	29 510	11 078
Kanaal Bossuit-Kortrijk .....	8 363	6 936	2 916	5 625
Spierekanaal .....	777	—	—	—
Ringvaart .....	1 396	842	—	11 015
Gent .....	68 295	4 816	88 174	112 645
<b>Totaal:</b>	<b>1 523 364</b>	<b>1 301 282</b>	<b>1 094 938</b>	<b>2 835 612</b>
<b>Centrum en Borinage :</b>				
Centrumkanaal .....	—	1 594	358 321	680
Kanaal Aat-Condé .....	15 526	—	521	—
Kanaal Nimy-Blaton-Péronnes .....	55 203	692	504	3 386
<b>Totaal:</b>	<b>70 729</b>	<b>2 286</b>	<b>359 346</b>	<b>4 066</b>
<b>IJzerbekken en kust :</b>				
IJzer .....	3 335	—	2 100	160
Kanaal Ieper-IJzer .....	701	1 786	—	—
Kanaal Plassendale-Duinkerke .....	2 000	50	3 781	—
Kanaal van Lo .....	260	—	—	—
Kanaal Brugge-Oostende .....	111 539	20 379	10 566	144 959
Kanaal Brugge-Zeebrugge .....	36 393	27 276	39 006	70 858
Kanaal Brugge-Sluis .....	17 444	634	—	—
<b>Totaal:</b>	<b>171 672</b>	<b>50 125</b>	<b>55 453</b>	<b>215 977</b>
<b>Algemeen totaal:</b>	<b>3 722 251</b>	<b>2 711 870</b>	<b>6 928 380</b>	<b>13 271 511</b>

(N.V.S. - Nomenclatuur)

Ertsen en metaal-residuen	Producten van de metaal-industrie	Ruwe mineralen en fabrikaten daarvan, bouwmaterialen	Meststoffen	Chemische producten	Machines, voertuigen, diverse fabrikaten n.e.g. en speciale transacties	Totaal 1972
6	7	8	9	10	11	12
—	29 983	441 278	1 520	1 554	6 308	619 710
144 397	4 339 220	3 968 652	805 845	2 597 289	577 820	15 624 329
225	—	181 272	5 051	119 859	2 727	340 376
—	205	202 917	—	373	15	234 659
23 890	1 537	341 837	—	—	1 124	373 955
—	2 086	3 788	—	—	—	9 901
—	—	—	—	—	—	251
<b>168 512</b>	<b>4 373 031</b>	<b>5 139 744</b>	<b>812 416</b>	<b>2 719 075</b>	<b>587 994</b>	<b>17 203 181</b>
307 578	231 061	5 592 691	156 822	1 025 292	28 783	10 329 705
—	—	—	—	29 161	660	33 148
1 702	—	149 673	930	13 245	6 877	201 304
119 043	323 294	347 502	550	21 098	22 162	1 288 635
—	602	107 138	—	13 359	786	171 919
7 768	22 050	1 069 548	750	6 088	2 315	1 266 841
258 524	2 748	54 734	—	582	25	374 681
—	—	—	—	—	—	—
<b>694 615</b>	<b>579 755</b>	<b>7 321 286</b>	<b>159 052</b>	<b>1 108 825</b>	<b>61 608</b>	<b>13 666 233</b>
18 713	128 414	558 333	530	28 882	31 998	1 872 725
11 250	45 322	2 475 368	246 465	324 993	27 904	7 824 180
58	968	123 071	—	1 044	520	438 872
<b>30 021</b>	<b>174 704</b>	<b>3 156 772</b>	<b>246 995</b>	<b>354 919</b>	<b>60 422</b>	<b>10 135 777</b>
1 829 960	542 290	1 430 185	140 565	317 115	22 702	7 635 414
191 222	81 255	529 338	41 614	21 424	20 620	1 781 510
—	693	131 030	—	—	—	228 548
—	936	310 841	—	910	169	1 661 114
—	—	400 020	—	—	—	400 020
<b>2 021 182</b>	<b>625 174</b>	<b>2 801 414</b>	<b>182 179</b>	<b>339 449</b>	<b>43 491</b>	<b>11 706 606</b>
52 000	3 927	321 460	3 319	75 789	1 673	677 968
284	538	226 876	170	1 388	2 422	632 869
1 259	817	445 534	—	234	1 916	813 513
399 554	215 911	1 291 008	285 315	739 487	33 732	6 718 624
—	40 042	224 375	252	1 438	3 804	573 142
—	—	33 175	—	331	741	116 542
205	891	105 167	548	3 971	5 126	1 435 417
—	255 502	5 060	—	—	223	284 625
—	—	—	509	1 179	—	2 465
—	267	18 237	—	3 119	206	35 082
2 475	1 841	1 077 781	14 396	42 912	4 831	1 418 166
<b>455 777</b>	<b>519 736</b>	<b>3 748 673</b>	<b>304 509</b>	<b>869 848</b>	<b>54 674</b>	<b>12 708 413</b>
102 488	14 599	262 983	1 282	7 048	5 455	754 450
—	—	2 572	—	—	—	18 619
12 561	5 955	226 441	8 586	38 128	1 933	353 389
<b>115 049</b>	<b>20 554</b>	<b>491 996</b>	<b>9 868</b>	<b>45 176</b>	<b>7 388</b>	<b>1 126 458</b>
—	—	41 186	240	620	—	47 641
—	—	10 904	—	847	—	14 238
—	89	111 724	—	220	115	117 979
—	—	—	—	—	—	260
1 799	476	135 890	21 213	144 512	2 739	594 072
3 036	319	158 245	736	19 131	10 983	365 983
—	—	537	—	—	248	18 863
<b>4 835</b>	<b>884</b>	<b>458 486</b>	<b>22 189</b>	<b>165 330</b>	<b>14 085</b>	<b>1 159 036</b>
<b>3 489 991</b>	<b>6 293 838</b>	<b>23 118 371</b>	<b>1 737 208</b>	<b>5 602 622</b>	<b>829 662</b>	<b>67 705 704</b>

13. — Bedrijvigheid van de Belgische luchthavens. — Jaar 1972.

Vluchten met handelskarakter

Bij aankomst

LUCHTHAVENS	BELGISCH VERKEER							Aantal vluchten
	Aantal vluchten	Passagiers	Vracht-goed (t)	Reis-goed (t)	Post-stukken (t)	Benutte plaatsen (%)	Benutte capaciteit (%)	
<b>Regelmatige vluchten <sup>(1)</sup></b>								
Antwerpen (Deurne) .....	3 613	38 916	1 237	536	1	37	27	984
Brussel Nationaal .....	17 222	788 444	31 078	10 661	1 151	51	35	15 661
Charleroi (Gosselies) .....	6	14	—	—	—	22	13	1
Luik (Bierset) .....	915	3 694	—	45	—	97	99	—
Oostende .....	132	7 760	42	89	—	89	49	2 804
<b>Totaal:</b>	<b>21 888</b>	<b>838 828</b>	<b>32 357</b>	<b>11 331</b>	<b>1 152</b>	<b>50</b>	<b>35</b>	<b>19 450</b>
<b>Onregelmatige vluchten <sup>(2)</sup></b>								
Antwerpen (Deurne) .....	484	11 256	57	6	—	99	95	46
Brussel Nationaal .....	1 438	117 078	85	1 439	1	87	31	1 091
Charleroi (Gosselies) .....	128	786	—	12	—	55	49	162
Gent (St-Denijs-Westrem) .....	3	3	—	—	—	50	—	—
Luik (Bierset) .....	73	5 354	3	49	—	99	55	33
Oostende .....	247	14 589	7	168	—	81	30	680
<b>Totaal:</b>	<b>2 373</b>	<b>149 066</b>	<b>152</b>	<b>1 674</b>	<b>1</b>	<b>89</b>	<b>33</b>	<b>2 012</b>
<b>Totaal der vluchten met handelskarakter</b>								
Antwerpen (Deurne) .....	4 097	50 172	1 294	542	1	44	30	1 030
Brussel Nationaal .....	18 660	905 522	31 163	12 100	1 152	53	35	16 752
Charleroi (Gosselies) .....	134	800	—	12	—	53	48	163
Gent (St-Denijs-Westrem) .....	3	3	—	—	—	50	—	—
Luik (Bierset) .....	988	9 048	3	94	—	99	72	33
Oostende .....	379	22 349	49	257	—	84	35	3 484
<b>Totaal:</b>	<b>24 261</b>	<b>987 894</b>	<b>32 509</b>	<b>13 005</b>	<b>1 153</b>	<b>54</b>	<b>35</b>	<b>21 462</b>

14. — Transitverkeer <sup>(3)</sup>. — Jaar 1972.

LUCHTHAVENS	REGELMATIGE VLUCHTEN			
	Passagiers	Vrachtgoed (t)	Reisgoed (t)	Poststukken (t)
Antwerpen (Deurne) .....	18	624	60	—
Brussel-Nationaal .....	82 524	6 793	1 839	1 262
Charleroi (Gosselies) .....	—	—	—	—
Gent (St-Denijs-Westrem) .....	—	—	—	—
Luik (Bierset) .....	6	—	67	—
Oostende .....	1 042	95	52	—
<b>Totaal:</b>	<b>83 590</b>	<b>7 512</b>	<b>2 018</b>	<b>1 262</b>

(1) Regelmatige vluchten : Vluchten uitgevoerd door maatschappijen met vaste dienstregeling.

(2) Onregelmatige vluchten : Vluchten uitgevoerd door maatschappijen zonder vaste dienstregeling.

(3) De gegevens betreffende het transitverkeer zijn eveneens begrepen in het verkeer bij aankomst en bij vertrek.

VREEMD VERKEER						TOTAAL VERKEER						
Passagiers	Vracht-goed (t)	Reis-goed (t)	Post-stukken (t)	Benutte plaatsen (%)	Benutte capaciteit (%)	Aantal vluchten	Passagiers	Vracht-goed (t)	Reis-goed (t)	Post-stukken (t)	Benutte plaatsen (%)	Benutte capaciteit (%)

Regelmatige vluchten <sup>(1)</sup>

7 761	1 160	53	—	37	43	4 597	46 677	2 397	589	1	37	30
663 819	20 441	7 573	2 571	58	37	32 883	1 452 263	51 519	18 234	3 722	54	36
3	—	—	—	99	20	7	17	—	—	—	25	11
—	—	—	—	—	—	915	3 694	—	45	—	97	99
113 755	4 710	1 391	11	98	99	2 936	121 515	4 752	1 480	11	99	99
<b>785 338</b>	<b>26 311</b>	<b>9 017</b>	<b>2 582</b>	<b>64</b>	<b>41</b>	<b>41 338</b>	<b>1 624 166</b>	<b>58 668</b>	<b>20 348</b>	<b>3 734</b>	<b>56</b>	<b>38</b>

Onregelmatige vluchten <sup>(2)</sup>

814	14	2	—	76	48	530	12 070	71	8	—	99	88
61 160	1 508	804	34	65	33	2 529	178 238	1 593	2 243	35	78	32
4 790	1	100	—	86	51	290	5 576	1	112	—	80	51
—	—	—	—	—	—	3	3	—	—	—	50	—
1 840	5	14	—	94	49	106	7 194	8	63	—	99	53
23 166	2 222	333	—	89	83	927	37 755	2 229	501	—	86	59
<b>91 770</b>	<b>3 750</b>	<b>1 253</b>	<b>34</b>	<b>71</b>	<b>43</b>	<b>4 385</b>	<b>240 836</b>	<b>3 902</b>	<b>2 927</b>	<b>35</b>	<b>82</b>	<b>37</b>

## Totaal der vluchten met handelskarakter

8 575	1 174	55	—	39	43	5 127	58 747	2 468	597	1	43	33
724 979	21 949	8 377	2 605	59	37	35 412	1 630 501	53 112	20 477	3 757	56	36
4 793	1	100	—	87	51	297	5 593	1	112	—	79	50
—	—	—	—	—	—	3	3	—	—	—	50	—
1 840	5	14	—	94	49	1 021	10 888	8	108	—	99	67
136 921	6 932	1 724	11	94	99	3 863	159 270	6 981	1 981	11	99	89
<b>877 108</b>	<b>30 061</b>	<b>10 270</b>	<b>2 616</b>	<b>65</b>	<b>42</b>	<b>45 723</b>	<b>1 865 002</b>	<b>62 570</b>	<b>23 275</b>	<b>3 769</b>	<b>58</b>	<b>38</b>

ONREGELMATIGE VLUCHTEN				TOTAAL			
Passagiers	Vrachtgoed (t)	Reisgoed (t)	Poststukken (t)	Passagiers	Vrachtgoed (t)	Reisgoed (t)	Poststukken (t)
702	—	—	—	720	624	60	—
3 911	359	111	25	86 435	7 152	1 950	1 287
241	—	6	—	241	—	6	—
—	—	—	—	—	—	—	—
353	—	2	—	359	—	69	—
345	163	64	—	1 387	258	116	—
<b>5 552</b>	<b>522</b>	<b>183</b>	<b>25</b>	<b>89 142</b>	<b>8 034</b>	<b>2 201</b>	<b>1 287</b>

15. — Bedrijvigheid van de Belgische luchthavens. — Jaar 1972.

Vluchten met handelskarakter

Bij vertrek

LUCHTHAVENS	BELGISCH VERKEER							Aantal vluchten
	Aantal vluchten	Passagiers	Vracht-goed (t)	Reis-goed (t)	Post-stukken (t)	Benutte plaatsen (%)	Benutte capaciteit (%)	

Regelmatige vluchten <sup>(1)</sup>

Antwerpen (Deurne) .....	3 632	42 771	655	439	15	40	24	994
Brussel Nationaal .....	17 181	793 743	29 762	10 888	1 694	51	35	15 484
Charleroi (Gosselies) .....	—	—	—	—	—	—	—	—
Luik (Bierset) .....	908	4 554	—	41	—	99	99	2
Oostende .....	122	6 625	43	78	—	84	45	2 819
<b>Totaal:</b>	<b>21 843</b>	<b>847 693</b>	<b>30 460</b>	<b>11 446</b>	<b>1 709</b>	<b>51</b>	<b>35</b>	<b>19 299</b>

Onregelmatige vluchten <sup>(2)</sup>

Antwerpen (Deurne) .....	495	10 621	70	8	—	99	88	45
Brussel Nationaal .....	1 484	137 300	95	1 541	4	99	35	1 089
Charleroi (Gosselies) .....	139	1 157	—	19	—	68	54	154
Gent (St-Denijs-Westrem) .....	3	6	—	—	—	27	—	—
Luik (Bierset) .....	81	5 982	—	55	—	99	56	34
Oostende .....	255	13 074	22	152	—	71	27	681
<b>Totaal:</b>	<b>2 457</b>	<b>168 140</b>	<b>187</b>	<b>1 775</b>	<b>4</b>	<b>97</b>	<b>36</b>	<b>2 003</b>

Totaal der vluchten met handelskarakter

Antwerpen (Deurne) .....	4 127	53 392	725	447	15	47	28	1 039
Brussel Nationaal .....	18 665	931 043	29 857	12 429	1 698	55	35	16 573
Charleroi (Gosselies) .....	139	1 157	—	19	—	68	54	154
Gent (St-Denijs-Westrem) .....	3	6	—	—	—	27	—	—
Luik (Bierset) .....	989	10 536	—	96	—	99	78	36
Oostende .....	377	19 699	65	230	—	75	32	3 500
<b>Totaal:</b>	<b>24 300</b>	<b>1 015 833</b>	<b>30 647</b>	<b>13 221</b>	<b>1 713</b>	<b>55</b>	<b>35</b>	<b>21 302</b>

(1) Regelmatige vluchten : Vluchten uitgevoerd door maatschappijen met vaste dienstregeling.

(2) Onregelmatige vluchten : Vluchten uitgevoerd door maatschappijen zonder vaste dienstregeling.



VREEMD VERKEER						TOTAAL VERKEER						
Passagiers	Vracht-goed (t)	Reis-goed (t)	Post-stukken (t)	Benutte plaatsen (%)	Benutte capaciteit (%)	Aantal vluchten	Passagiers	Vracht-goed (t)	Reis-goed (t)	Post-stukken (t)	Benutte plaatsen (%)	Benutte capaciteit (%)

Regelmatige vluchten <sup>(1)</sup>

8 723	743	61	4	41	35	4 626	51 494	1 398	500	19	41	26
654 070	19 753	7 935	1 125	58	36	32 665	1 447 813	49 515	18 823	2 819	54	36
—	—	—	—	—	—	—	—	—	—	—	—	—
97	—	—	—	85	41	910	4 651	—	41	—	99	99
110 775	6 524	1 383	—	99	99	2 941	117 400	6 567	1 461	—	99	99
<b>773 665</b>	<b>27 020</b>	<b>9 379</b>	<b>1 129</b>	<b>64</b>	<b>41</b>	<b>41 142</b>	<b>1 621 358</b>	<b>57 480</b>	<b>20 825</b>	<b>2 838</b>	<b>56</b>	<b>38</b>

Onregelmatige vluchten <sup>(2)</sup>

703	74	2	—	57	72	540	11 324	144	10	—	99	85
64 410	1 255	855	23	69	34	2 573	201 710	1 350	2 396	27	87	35
3 961	1	70	—	82	46	293	5 118	1	89	—	78	47
—	—	—	—	—	—	3	6	—	—	—	27	—
1 865	54	14	—	82	58	115	7 847	54	69	—	99	57
22 470	1 921	265	—	88	76	936	35 544	1 943	417	—	81	54
<b>93 409</b>	<b>3 305</b>	<b>1 206</b>	<b>23</b>	<b>74</b>	<b>43</b>	<b>4 460</b>	<b>261 549</b>	<b>3 492</b>	<b>2 981</b>	<b>27</b>	<b>87</b>	<b>39</b>

## Totaal der vluchten met handelskarakter

9 426	817	63	4	42	36	5 166	62 818	1 542	510	19	46	29
718 480	21 008	8 790	1 148	59	36	35 238	1 649 523	50 865	21 219	2 846	56	36
3 961	1	70	—	82	46	293	5 158	1	89	—	78	47
—	—	—	—	—	—	3	6	—	—	—	27	—
1 962	54	54	—	82	58	1 025	52 498	54	110	—	99	73
533 245	8 445	1 648	—	99	99	3 877	152 944	8 510	1 878	—	99	93
<b>867 074</b>	<b>30 325</b>	<b>10 585</b>	<b>1 152</b>	<b>65</b>	<b>41</b>	<b>45 602</b>	<b>1 882 907</b>	<b>60 972</b>	<b>23 806</b>	<b>2 865</b>	<b>59</b>	<b>38</b>

## 16. — Bedrijvigheid der Belgische luchthavens.

### Vluchten met handelskarakter Bij aankomst

JAREN	BELGISCH VERKEER							VREEMD		
	Aantal vluchten	Passagiers	Vrachtgoed (t)	Reisgoed (t)	Poststukken (t)	Benutte plaatsen (%)	Benutte capaciteit (%)	Aantal vluchten	Passagiers	Vrachtgoed (t)
<b>Regelmatische vluchten</b>										
1964.....	14 279	435 509	11 769	5 858	833	52	35	14 738	408 754	20 399
1965.....	14 952	494 472	14 590	6 613	926	53	38	15 521	446 822	21 378
1966.....	14 014	492 091	15 410	6 573	933	53	39	16 887	524 602	23 982
1967.....	14 084	567 359	18 837	7 581	1 033	54	38	15 390	493 688	22 857
1968.....	14 434	565 926	23 209	7 348	1 005	49	35	17 371	623 462	27 337
1969.....	16 637	618 390	28 155	7 960	1 012	47	33	19 534	684 944	31 649
1970.....	18 827	698 202	29 171	8 651	878	49	34	20 586	771 557	33 967
1971.....	20 076	751 337	30 552	9 840	1 345	48	34	21 659	801 151	31 590
1972.....	21 888	838 828	32 357	11 331	1 152	50	35	19 450	785 338	26 311
<b>Onregelmatige vluchten</b>										
1964.....	405	4 269	346	60	1	29	36	1 491	31 084	615
1965.....	330	6 794	87	86	—	47	45	1 548	18 360	846
1966.....	317	16 447	250	192	4	99	99	1 293	13 406	1 123
1967.....	1 951	44 452	218	557	4	91	63	3 157	81 802	753
1968.....	2 532	58 755	316	720	1	93	64	2 496	40 722	1 228
1969.....	1 352	57 104	235	704	—	76	46	2 263	93 498	2 016
1970.....	1 324	62 743	256	746	2	77	44	2 411	102 873	2 542
1971.....	1 987	111 969	189	1 409	17	72	38	1 879	73 206	1 598
1972.....	2 373	149 066	152	1 674	1	89	33	2 012	91 770	3 750
<b>Totaal der vluchten met handelskarakter</b>										
1964.....	14 684	439 778	12 115	5 918	834	51	35	16 229	439 838	21 014
1965.....	15 282	501 266	14 678	6 699	927	53	38	17 069	465 182	22 225
1966.....	14 331	508 538	15 660	6 765	937	54	39	18 180	538 008	25 105
1967.....	16 035	611 811	19 055	8 138	1 037	55	39	18 547	575 490	23 610
1968.....	16 966	624 681	23 525	8 068	1 006	51	36	19 867	664 184	28 565
1969.....	17 989	675 494	28 390	8 664	1 012	48	34	21 797	778 442	33 665
1970.....	20 151	760 945	29 427	9 397	880	50	34	22 997	874 430	36 509
1971.....	22 063	863 306	30 741	11 249	1 362	50	35	23 538	874 357	33 188
1972.....	24 261	987 894	32 509	13 005	1 153	54	35	21 462	877 108	30 061

## 17. — Transitverkeer <sup>(3)</sup>.

	REGELMATIGE VLUCHTEN				
	Passagiers	Vrachtgoed (t)	Reisgoed (t)	Poststukken (t)	Passagiers
1964.....	25 785	1 555	275	128	2 711
1965.....	35 338	2 581	349	253	1 171
1966.....	30 574	4 046	321	531	1 150
1967.....	61 422	4 733	704	804	4 518
1968.....	78 981	7 478	1 119	1 156	7 253
1969.....	64 514	9 210	830	1 458	12 061
1970.....	93 672	11 962	1 361	1 194	13 654
1971.....	82 466	14 078	2 163	1 445	10 556
1972.....	83 590	7 512	2 018	1 262	5 552

- (1) Regelmatische vluchten: Vluchten uitgevoerd door maatschappijen met vaste dienstregeling.  
(2) Onregelmatige vluchten: Vluchten uitgevoerd door maatschappijen zonder vaste dienstregeling.  
(3) De gegevens betreffende het transitverkeer zijn eveneens begrepen in het verkeer bij aankomst en bij vertrek.

VERKEER				TOTAAL VERKEER						
Reisgoed (t)	Poststukken (t)	Benutte plaatsen (%)	Benutte capaciteit (%)	Aantal vluchten	Passagiers	Vrachtgoed (t)	Reisgoed (t)	Poststukken (t)	Benutte plaatsen (%)	Benutte capaciteit (%)

Regelmatige vluchten <sup>(1)</sup>

4 275	474	65	46	29 017	844 263	32 168	10 133	1 307	57	40
4 675	685	58	43	30 473	941 294	35 968	11 288	1 611	55	40
5 563	1 180	56	45	30 901	1 016 693	39 392	12 136	2 113	55	42
5 305	1 568	55	35	29 474	1 061 047	41 694	12 886	2 601	54	36
6 696	2 046	58	39	31 805	1 189 388	50 546	14 044	3 051	53	37
7 086	2 845	57	41	36 171	1 303 334	59 804	15 046	3 857	52	37
8 850	2 714	55	40	39 413	1 469 759	63 138	17 501	3 592	52	37
9 806	2 974	56	41	41 735	1 552 488	62 142	19 646	4 319	52	37
9 017	2 582	64	41	41 338	1 624 166	58 668	20 348	3 734	56	38

Onregelmatige vluchten <sup>(2)</sup>

398	19	42	31	1 896	35 353	961	458	20	40	32
199	30	27	26	1 878	25 154	934	285	30	31	28
123	75	25	26	1 610	29 853	1 373	315	79	42	38
995	30	76	52	5 108	126 254	971	1 552	34	80	55
578	31	48	33	5 028	99 477	1 544	1 298	32	67	45
1 211	35	71	43	3 615	150 602	2 251	1 915	35	73	44
1 347	9	63	40	3 735	165 616	2 798	2 093	11	68	41
1 051	33	57	35	3 866	185 175	1 787	2 460	50	65	37
1 253	34	71	43	4 385	240 836	3 902	2 927	35	82	37

## Totaal der vluchten met handelskarakter

4 673	493	62	45	30 913	879 616	33 128	10 591	1 327	56	40
4 874	715	56	42	32 251	966 448	36 902	11 573	1 641	54	40
5 686	1 255	54	44	32 511	1 046 546	40 765	12 451	2 192	54	42
6 300	1 598	57	36	34 582	1 187 301	42 665	14 438	2 635	56	37
7 274	2 077	57	38	36 833	1 288 865	52 090	15 342	3 083	54	37
8 297	2 880	59	41	39 786	1 453 936	62 055	16 961	3 892	53	37
10 197	2 723	56	40	43 148	1 635 375	65 936	19 594	3 603	53	37
10 857	3 007	56	40	45 601	1 737 663	63 929	22 106	4 369	53	37
10 270	2 616	65	42	45 723	1 865 002	62 570	23 275	3 769	58	38

ONREGELMATIGE VLUCHTEN			TOTAAL				
Vrachtgoed (t)	Reisgoed (t)	Poststukken (t)	Passagiers	Vrachtgoed (t)	Reisgoed (t)	Poststukken (t)	
214	38	9	28 496	1 769	313	137	1964
95	16	15	36 509	2 676	365	268	1965
425	9	59	31 724	4 471	330	590	1966
202	58	10	65 940	4 935	762	814	1967
243	151	26	86 234	7 221	1 270	1 182	1968
395	185	25	76 575	9 605	1 015	1 483	1969
379	203	5	107 326	12 341	1 564	1 199	1970
335	171	36	93 022	14 413	2 334	1 481	1971
522	183	25	89 142	8 034	2 201	1 287	1972

18. — Bedrijvigheid der Belgische luchthavens.

Vluchten met handelskarakter  
Bij vertrek

JAREN	BELGISCH VERKEER							VREEMD		
	Aantal vluchten	Passagiers	Vrachtgoed (t)	Reisgoed (t)	Poststukken (t)	Benutte plaatsen (%)	Benutte capaciteit (%)	Aantal vluchten	Passagiers	Vrachtgoed (t)

Regelmatige vluchten <sup>(1)</sup>

1964.....	14 306	434 329	11 539	5 846	958	51	45	14 741	401 023	17 226
1965.....	14 958	497 564	13 014	6 727	1 155	53	37	15 493	430 493	19 313
1966.....	14 046	502 531	13 399	6 767	1 157	54	38	16 909	504 778	23 356
1967.....	14 140	563 546	17 377	7 527	1 231	53	37	15 345	473 364	23 599
1968.....	14 467	571 208	20 115	7 730	1 162	49	34	17 313	608 057	26 200
1969.....	16 556	613 026	26 470	8 050	1 251	46	33	19 409	680 672	32 266
1970.....	18 883	696 676	29 539	8 887	1 253	48	34	20 543	783 269	36 289
1971.....	20 003	754 811	29 518	9 956	1 699	48	34	21 497	797 666	33 705
1972.....	21 843	847 693	30 460	11 446	1 709	51	35	19 299	773 665	27 020

Onregelmatige vluchten <sup>(2)</sup>

1964.....	404	13 137	322	141	1	90	71	1 498	23 304	604
1965.....	346	12 803	279	143	—	85	89	1 541	17 018	597
1966.....	297	17 033	315	189	4	99	99	1 283	13 861	1 609
1967.....	2 033	48 908	920	542	2	95	74	3 137	81 483	1 019
1968.....	2 563	62 331	1 135	651	1	99	76	2 492	46 160	1 471
1969.....	1 408	59 773	901	654	3	78	52	2 310	105 067	3 164
1970.....	1 373	65 569	467	721	6	82	48	2 421	112 752	3 787
1971.....	2 042	120 367	436	1 418	10	78	42	1 870	80 192	2 198
1972.....	2 457	168 140	187	1 775	4	97	36	2 003	93 409	3 305

Totaal der vluchten met handelskarakter

1964.....	14 710	447 466	11 860	5 987	959	52	36	16 239	424 327	17 830
1965.....	15 304	510 367	13 293	6 870	1 155	54	38	17 034	447 511	19 911
1966.....	14 343	519 564	13 714	6 956	1 161	55	40	18 192	518 639	24 965
1967.....	16 173	612 454	18 297	8 069	1 233	55	38	18 482	554 847	24 618
1968.....	17 030	633 539	21 250	8 381	1 163	52	36	19 805	654 217	27 671
1969.....	18 064	672 799	27 371	8 704	1 254	48	34	21 719	785 739	35 430
1970.....	20 256	762 245	30 006	9 608	1 259	50	34	22 964	896 021	40 076
1971.....	22 045	875 178	29 954	11 374	1 709	51	35	23 367	877 858	35 903
1972.....	24 300	1 015 833	30 647	13 221	1 713	55	35	21 302	867 074	30 325

(1) Regelmatige vluchten : Vluchten uitgevoerd door maatschappijen met vaste dienstregeling.

(2) Onregelmatige vluchten : Vluchten uitgevoerd door maatschappijen zonder vaste dienstregeling.

VERKEER				TOTAAL VERKEER						
Reisgoed	Poststukken	Benutte plaatsen	Benutte capaciteit	Aantal vluchten	Passagiers	Vrachtgoed	Reisgoed	Poststukken	Benutte plaatsen	Benutte capaciteit
(t)	(t)	(%)	(%)			(t)	(t)	(t)	(%)	(%)

Regelmatige vluchten <sup>(1)</sup>

4 692	372	64	44	29 047	835 352	28 765	10 538	1 270	57	39
4 872	447	56	41	30 451	928 057	32 327	11 599	1 602	55	39
5 889	904	54	43	30 955	1 007 309	36 755	12 656	2 061	54	41
5 352	1 081	53	34	29 485	1 036 910	40 976	12 879	2 312	53	36
7 219	1 549	57	38	31 780	1 179 265	46 315	14 949	2 711	53	36
7 791	2 008	57	41	36 065	1 293 698	58 736	15 841	3 259	51	37
8 953	1 749	56	41	39 426	1 479 945	65 828	17 840	3 002	52	37
8 941	1 317	56	40	41 500	1 552 477	63 223	18 897	3 016	52	37
9 379	1 129	64	41	41 142	1 621 358	57 480	20 825	2 838	56	38

Onregelmatige vluchten <sup>(2)</sup>

323	19	31	24	1 902	36 441	925	464	20	41	31
222	9	25	22	1 887	29 821	876	365	10	36	31
160	74	25	32	1 580	30 894	1 924	349	78	44	45
991	27	77	55	5 170	130 391	1 939	1 533	29	83	61
639	21	54	38	5 055	108 491	2 606	1 290	22	73	52
1 419	33	79	51	3 718	164 840	4 065	2 073	36	78	52
1 529	9	69	47	3 794	178 321	4 254	2 250	15	73	48
1 240	18	62	40	3 912	200 559	2 634	2 658	28	70	41
1 206	23	74	43	4 460	261 549	3 492	2 981	27	87	39

## Totaal der vluchten met handelskarakter

5 015	331	60	42	30 949	871 793	29 690	11 002	1 290	56	39
5 094	456	54	39	32 338	957 878	33 203	11 964	1 611	54	39
6 049	978	52	43	32 535	1 038 203	38 679	13 005	2 139	54	41
6 343	1 108	55	36	34 655	1 167 301	42 915	14 412	2 341	55	37
7 858	1 570	56	38	36 835	1 287 756	48 921	16 239	2 733	54	37
9 210	2 041	59	42	39 783	1 458 538	62 801	17 914	3 295	54	38
10 482	1 758	57	42	43 220	1 658 266	70 082	20 090	3 017	54	38
10 181	1 335	57	40	45 412	1 753 036	65 857	21 555	3 044	53	37
10 585	1 152	65	41	45 602	1 882 907	60 972	23 806	2 865	59	38

19. — Aankomsten en vertrekken op de luchthaven van Brussel-Nationaal ingedeeld naar het land van herkomst en bestemming (1).

Detailcijfers voor het jaar 1972 — Totaal der vluchten met handelskarakter.

LAND	Luchtvervoer bij aankomst per land van herkomst (land van inscheeping of lading)					Luchtvervoer bij vertrek per land van bestemming (land van ontscheeping of lossing)				
	Aantal inscheepingen	Passagiers	Vracht-goed (t)	Reis-goed (t)	Post-stukken (t)	Aantal ontscheepingen	Passagiers	Vracht-goed (t)	Reis-goed (t)	Post-stukken (t)
<b>EUROPA.</b>										
<i>E.E.G.-landen.</i>										
Bondsrep. Duitsland ...	4 851	160 482	8 350	1 724	536	4 955	151 328	6 276	1 370	366
België .....	2 359	15 155	84	163	3	2 390	10 994	62	123	4
Frankrijk .....	2 923	140 166	2 734	1 480	244	3 051	140 809	2 973	1 468	260
Italië .....	2 855	150 548	4 370	1 593	169	3 299	149 731	2 055	1 550	127
Luxemburg (G.H.) .....	377	6 439	70	71	6	393	5 467	82	61	12
Nederland .....	3 097	67 440	1 800	918	557	3 255	60 900	1 893	713	200
<i>Niet E.E.G.-landen.</i>										
Democr. Rep. Duitsland	81	1 858	43	21	10	123	1 955	21	32	1
Oostenrijk .....	631	15 363	351	230	40	726	15 440	258	230	71
Bulgarije .....	139	6 559	26	98	3	146	6 144	75	72	1
Denemarken .....	1 368	45 390	518	449	112	1 509	49 780	797	550	66
Spanje .....	3 400	232 426	1 756	3 009	148	3 648	237 140	1 498	3 070	66
Finland .....	4	134	—	1	—	4	263	—	3	—
Gibraltar .....	2	15	—	—	—	—	—	—	—	—
Griekenland .....	924	32 928	802	499	96	975	35 230	590	622	26
Groenland .....	—	—	—	—	—	1	119	—	2	—
Hongarije .....	116	2 694	60	35	7	165	4 157	89	76	6
Ierland .....	390	18 770	346	289	125	437	16 342	443	214	29
IJsland .....	5	—	—	—	—	12	659	10	15	—
Malta .....	3	4	38	—	—	2	—	68	—	—
Noorwegen .....	19	401	6	6	—	15	577	1	7	—
Polen .....	167	3 847	36	60	60	246	5 193	96	89	8
Portugal .....	529	18 555	158	274	110	548	19 096	340	280	21
Roemenië .....	270	12 583	85	177	13	268	11 062	83	135	4
Verenigd-Koninkrijk ...	5 024	247 399	11 818	2 513	804	5 099	246 205	9 426	2 480	362
Zweden .....	541	11 596	200	117	23	744	8 617	562	109	4
Zwitserland .....	2 379	102 825	1 981	1 069	134	2 616	101 783	2 140	1 094	172
Tsjechoslowakije .....	269	6 207	145	86	41	261	6 362	256	93	24
U.S.S.R. ....	143	6 553	78	98	23	146	5 893	29	80	6
Joegoslavië .....	313	10 829	41	136	—	499	13 211	112	175	11
<b>Totaal landen van Europa:</b>	<b>33 179</b>	<b>1 317 166</b>	<b>35 896</b>	<b>15 116</b>	<b>3 264</b>	<b>35 533</b>	<b>1 304 457</b>	<b>30 235</b>	<b>14 713</b>	<b>1 847</b>
<b>AFRIKA.</b>										
Zuid-Afrika .....	217	12 340	481	202	3	219	10 355	1 290	198	89
Algerië .....	115	4 204	234	54	3	116	3 309	68	63	4
Angola .....	173	536	9	4	—	187	1 829	164	33	12
Beetsjoecanaland .....	4	41	—	—	—	2	—	—	—	—
Burundi .....	112	2 159	91	45	54	214	4 128	391	128	43
Kameroen .....	2	15	—	—	—	5	27	14	1	—
Kanarische eilanden ...	214	10 379	74	144	1	256	14 984	18	214	—
Kaapverdise eilanden .	9	237	12	3	—	7	290	10	7	—
Centr. Afrikaanse (Rep.)	—	—	—	—	—	1	99	—	1	—
Ivoorkust .....	50	2 063	90	37	4	79	2 331	81	49	3
Egypte .....	80	1 849	44	32	3	63	1 553	37	28	2
Ethiopië .....	18	674	6	15	—	19	299	25	5	—
Gaboen .....	2	—	—	—	—	3	135	4	—	—

(1) Zie noot op bladzijde 376.

### 19. — Aankomsten en vertrekken op de luchthaven van Brussel-Nationaal ingedeeld naar het land van herkomst en bestemming <sup>(1)</sup> (vervolg).

Detailcijfers voor het jaar 1972 — Totaal der vluchten met handelskarakter (vervolg)

LAND	Luchtvervoer bij aankomst per land van herkomst (land van inscheeping of lading)					Luchtvervoer bij vertrek per land van bestemming (land van ontscheeping of lossing)				
	Aantal inscheepingen	Passagiers	Vracht-goed (t)	Reis-goed (t)	Post-stukken (t)	Aantal ontscheepingen	Passagiers	Vracht-goed (t)	Reis-goed (t)	Post-stukken (t)
<b>AFRIKA (vervolg).</b>										
Gambia .....	2	5	—	—	—	1	2	—	—	—
Ghana .....	—	—	—	—	—	1	154	—	2	—
Guinea .....	43	751	10	15	1	82	1 272	131	36	2
Guinea (Portug.) .....	—	—	—	—	—	1	152	—	2	—
Kenia .....	120	3 259	271	61	2	146	2 427	197	47	11
Liberia .....	96	1 812	62	27	4	102	1 012	135	25	3
Libië .....	11	—	24	—	—	4	—	44	—	—
Madagascar .....	2	234	—	3	—	—	—	—	—	—
Mali .....	2	150	—	2	—	3	20	2	—	—
Mauritius (eil.) .....	1	117	—	2	—	2	48	1	—	—
Marokko .....	363	20 113	435	243	9	496	18 896	223	269	12
Mozambique .....	25	110	21	1	—	27	113	19	2	1
Niger .....	47	559	21	9	—	48	543	55	14	1
Nigeria .....	126	3 720	121	55	8	177	2 451	443	55	16
Oeganda .....	144	4 426	275	174	1	169	2 920	152	55	5
Rio-Muni .....	5	245	15	3	—	11	344	16	5	—
Rwanda .....	132	3 008	125	65	8	142	4 011	328	109	37
Sierra-Leone .....	—	—	—	—	—	1	23	5	1	—
Sénégal .....	80	1 076	59	18	1	85	1 034	80	22	6
Somalia .....	—	—	—	—	—	1	25	2	1	—
Somaliland (Frans) .....	—	—	—	—	—	1	—	—	—	—
Soedan .....	2	2	3	—	—	—	—	—	—	—
Tanzanië .....	48	357	37	6	—	53	368	154	8	2
Tsjaad .....	1	—	—	—	—	2	—	—	—	—
Tunesië .....	503	33 296	85	434	13	505	35 869	168	469	3
Zaire .....	428	19 672	393	493	20	709	31 077	1 937	875	192
Zambia .....	3	—	30	—	—	7	318	52	8	2
<b>Totaal landen van Afrika:</b>	<b>3 180</b>	<b>127 409</b>	<b>3 028</b>	<b>2 147</b>	<b>135</b>	<b>3 947</b>	<b>142 418</b>	<b>6 246</b>	<b>2 732</b>	<b>446</b>
<b>AZIE.</b>										
Saoedi-Arabië .....	107	1 396	42	26	32	102	1 973	69	33	12
Cambodja .....	1	123	—	3	—	—	—	—	—	—
Cyprus .....	9	659	3	7	1	—	—	—	—	—
Hong-Kong .....	3	464	—	7	—	4	148	22	2	—
India .....	109	2 181	79	36	50	152	2 680	69	55	7
Irak .....	2	294	—	4	—	16	1 492	—	21	—
Iran .....	189	2 372	247	38	1	208	3 325	230	67	4
Israël .....	226	15 314	393	279	5	249	14 887	304	284	11
Japan .....	161	4 269	773	108	13	153	3 792	749	61	12
Jordanië .....	—	—	—	—	—	2	16	—	—	—
Koeweit .....	—	—	—	—	—	1	102	—	2	—
Laos .....	—	—	—	—	—	1	60	—	1	—
Libanon .....	200	7 223	307	116	34	252	8 062	244	140	18
Malaysia .....	84	6 074	42	109	—	87	5 129	35	95	4
Oman .....	1	—	31	—	—	1	—	—	—	—
Pakistan .....	1	—	—	—	—	4	326	4	5	—
Philippijnen .....	56	501	16	6	—	99	392	60	8	2

1) Zie noot op volgende bladzijde.

19. — Aankomsten en vertrekken op de luchthaven van Brussel-Nationaal ingedeeld naar het land van herkomst en bestemming <sup>(1)</sup> (vervolg)

Detailcijfers voor het jaar 1972 — Totaal der vluchten met handelskarakter (vervolg)

LAND	Luchtvervoer bij aankomst per land van herkomst (land van inscheeping of lading)					Luchtvervoer bij vertrek per land van bestemming (land van ontscheeping of lossing)				
	Aantal inscheepingen	Passagiers	Vracht-goed (t)	Reis-goed (t)	Post-stukken (t)	Aantal ontscheepingen	Passagiers	Vracht-goed (t)	Reis-goed (t)	Post-stukken (t)
<b>AZIE (vervolg).</b>										
Katar .....	1	38	—	—	—	—	—	—	—	—
Thailand .....	170	4 154	318	82	2	186	5 473	102	93	11
Turkije .....	235	7 079	139	134	1	531	12 949	133	223	10
Jemen .....	1	25	—	—	—	—	—	—	—	—
<i>Totaal landen van Azië:</i>	<b>1 556</b>	<b>52 166</b>	<b>2 390</b>	<b>955</b>	<b>139</b>	<b>2 048</b>	<b>60 806</b>	<b>2 021</b>	<b>1 090</b>	<b>91</b>
<b>AMERIKA.</b>										
Alaska (V.S.) .....	44	910	52	13	—	40	340	11	7	—
Argentinië .....	70	1 409	427	23	1	70	1 546	76	35	6
Bahama (eil.) .....	7	298	—	4	—	1	60	—	—	—
Brazilië .....	2	8	7	—	—	—	—	—	—	—
Bolivia .....	—	—	—	—	—	2	18	7	1	—
Canada .....	483	27 711	1 638	483	104	701	36 552	2 558	650	72
Chili .....	73	1 676	107	30	3	72	1 604	80	34	3
Columbia .....	1	60	—	—	—	1	48	—	—	—
Costa-Rica .....	4	174	1	5	—	4	88	6	1	—
Dominicaanse (Rep.) ...	1	5	—	—	—	—	—	—	—	—
Ecuador .....	1	—	8	—	—	—	—	—	—	—
Verenigde-Staten .....	953	95 665	9 396	1 594	104	986	95 679	9 229	1 831	358
Guatémala .....	100	992	52	17	2	99	1 091	216	27	6
Guyana (Frans) .....	2	70	—	1	—	1	7	3	—	—
Jamaïca .....	3	211	—	16	—	2	109	—	2	—
Mexico .....	104	4 527	109	73	5	105	4 637	177	96	17
Nicaragua .....	—	—	—	—	—	2	20	—	—	—
Uruguay .....	—	—	—	—	—	1	3	—	—	—
<i>Totaal landen van Amerika:</i>	<b>1 848</b>	<b>133 716</b>	<b>11 797</b>	<b>2 259</b>	<b>219</b>	<b>2 087</b>	<b>141 802</b>	<b>12 363</b>	<b>2 684</b>	<b>462</b>
<b>OCEANIE.</b>										
Australië .....	1	4	1	—	—	—	—	—	—	—
Nieuw-Zeeland .....	—	—	—	—	—	1	—	—	—	—
<i>Totaal landen van Oceanië:</i>	<b>1</b>	<b>4</b>	<b>1</b>	<b>—</b>	<b>—</b>	<b>1</b>	<b>—</b>	<b>—</b>	<b>—</b>	<b>—</b>
<i>Algemeen totaal:</i>	<b>39 764</b>	<b>1 630 461</b>	<b>53 112</b>	<b>20 477</b>	<b>3 757</b>	<b>43 616</b>	<b>1 649 483</b>	<b>50 865</b>	<b>21 219</b>	<b>2 846</b>

(1) Het transitverkeer is zowel begrepen in het vervoer bij aankomst als in het vervoer bij vertrek.



## 20. — Regelmatig luchtverkeer van de Sabena <sup>(1)</sup>

(Bron: Bestuur der Luchtvaart).

JAREN	Afgelegde kilometer	Gevlogen uren	Vervoerde passagiers	Passagiers-kilometer	Aangeboden plaats-km	Benutte plaatsen %
	1	2	3	4	5	6
1939 .....	2 406 207	—	22 809	12 820 224	—	—
1945 .....	3 177 633	—	15 284	28 580 738	—	—
1950 .....	13 690 911	45 173-47'	173 974	234 896 762	477 695 957	49,2
1955 .....	26 930 975	86 160-03'	392 711	578 767 535	1 108 716 137	52,2
1960 .....	32 640 000	95 298-00'	743 296	1 264 094 000	2 406 298 000	52,5
1963 .....	30 831 000	72 212-00'	824 092	1 345 991 000	2 912 075 000	46,2
1964 .....	30 487 000	69 719-00'	911 915	1 626 520 000	3 014 682 000	54,0
1965 .....	33 353 000	74 435-00'	1 014 751	1 784 999 000	3 317 603 000	53,8
1966 .....	32 255 000	69 420-00'	989 041	1 653 890 000	3 247 877 000	50,9
1967 .....	36 132 000	69 833-00'	1 117 758	1 953 857 000	3 685 456 000	53,0
1968 .....	38 640 000	68 124-00'	1 139 193	1 976 939 000	4 109 061 000	48,1
1969 .....	46 329 000	78 330-00'	1 256 052	2 206 424 000	4 551 759 000	48,5
1970 .....	49 336 000	81 890-00'	1 366 153	2 446 773 000	4 787 026 000	51,1
1971 .....	47 863 000	79 655-00'	1 401 988	2 719 731 000	5 804 345 000	46,9
1972 .....	47 989 000	80 313-00'	1 457 686	3 092 622 000	6 324 626 000	48,9

JAREN	Aangeboden tkm	Vervoerde tkm	tkm passagiers	tkm overbagage	tkm poststukken	tkm vrachtgoed
	7	8	9	10	11	12
1939 .....	3 612 179	2 039 529	—	—	505 079	252 424
1945 .....	4 282 792	3 839 195	—	—	293 903	135 970
1950 .....	51 223 779	32 986 957	23 708 968	242 970	1 625 481	6 591 228
1955 .....	123 629 054	83 887 114	57 660 192	606 677	5 193 920	20 426 325
1960 .....	240 713 000	157 931 000	118 318 000	900 000	5 459 000	33 254 000
1963 .....	293 495 000	165 416 000	121 139 000	(2)	4 357 000	39 920 000
1964 .....	353 790 000	198 551 000	146 387 000	(2)	5 241 000	46 923 000
1965 .....	394 004 000	225 537 000	160 650 000	(2)	6 015 000	58 872 000
1966 .....	393 569 000	217 626 000	148 851 000	(2)	5 128 000	63 647 000
1967 .....	487 899 000	274 157 000	175 849 000	(2)	5 912 000	92 396 000
1968 .....	536 621 000	302 941 000	177 926 000	(2)	6 268 000	118 747 000
1969 .....	651 804 000	376 228 000	198 579 000	(2)	7 797 000	169 912 000
1970 .....	707 312 000	412 331 000	220 210 000	(2)	8 131 000	183 990 000
1971 .....	838 284 000	455 999 000	244 776 000	(2)	8 838 000	202 385 000
1972 .....	875 291 000	511 467 000	278 337 000	(2)	8 616 000	224 514 000

(1) Betalend verkeer, behalve de aangeboden plaats-km. — Vanaf 1 juli 1961 exclusief het bedrijf in Zaïre (Kinsjasa).

(2) De « tkm overbagage » zijn begrepen in de « tkm passagiers ».

## 21. — Personeel, stations en rollend materieel van de N.M.B.S. op 31 december.

(Bron : Ministerie van Verkeerswezen.)

OMSCHRIJVING	1967	1968	1969	1970	1971	1972
Ambtenaren, beambten en werklieden (1) .	57 234	56 214	55 554	56 685	58 846	59 484
Effectief aan het werk (man-jaren) . . . . .	51 572	50 483	49 396	50 319	52 210	52 817
Stations, bijgebouwen, en stopplaatsen, binnenkantoren . . . . .	1 151	1 123	1 121	1 109	1 097	1 085
Motorwagens :						
met stoom . . . . .	—	—	—	—	—	—
Spoorauto's . . . . .	103	94	94	94	89	89
elektrische . . . . .	352	352	352	362	388	392
Stoomlocomotieven . . . . .	—	—	—	—	—	—
Diesel locomotieven . . . . .	879	879	875	874	874	873
Elektrische locomotieven . . . . .	196	196	208	206	219	220
Vervoerwagens :						
reizigersmaterieel (2) . . . . .	4 096	4 064	3 946	3 920	3 905	3 720
postwagens . . . . .	—	—	—	—	—	—
goederenmaterieel (3) (4) . . . . .	44 621	43 612	43 312	44 651	45 700	46 065

1) Met inbegrip voor de Nationale Maatschappij van de zieke, verwonde, in beschikbaarheid gestelde of met verlof zijnde ambtenaren en beambten.

2) Goederenpakwagens inbegrepen. Met inbegrip, voor de Nationale Maatschappij, van de autorails en motorwagens.

3) De aan de « Société belge-anglaise des Ferry-Boats » verhuurde wagens niet inbegrepen.

4) Niet inbegrepen de particuliere tankwagens in huur genomen door de N.M.B.S. (182 in 1971).

## 22. — Financiële bedrijfsuitkomsten van de N.M.B.S.

(Bron : Ministerie van Verkeerswezen.)

OMSCHRIJVING	1967	1968	1969	1970	1971	1972
Gemiddelde geëxploiteerde lengte over het jaar (km) . . . . .	4 346	4 320	4 266	4 232	4 161	4 124
Geëxploiteerde lengte op 31 december . . . . .	4 336	4 282	4 263	4 165	4 144	4 081
<b>Ontvangsten (1 000 F).</b>						
Bedrijfsopbrengsten :						
Reizigers (3) . . . . .	7 306 046	7 345 348	7 478 673	7 818 843	10 868 170	12 621 535
Perronkaartjes . . . . .	9 772	9 716	10 038	10 185	10 430	10 191
Reisgoed . . . . .	19 584	17 768	16 492	18 095	40 904	28 566
Stukgoederen en zware goederen, paarden en vee . . . . .	6 503 727	7 006 863	7 693 122	8 947 803	9 389 608	9 807 782
Buitengewone opbrengsten . . . . .	624 906	707 818	828 281	968 621	914 209	1 000 162
Tussenkost van de Staat (2) . . . . .	4 940 400	5 881 200	6 676 600	6 407 400	—	—
<b>Totaal der ontvangsten :</b>	<b>19 404 435</b>	<b>20 968 713</b>	<b>22 703 206</b>	<b>24 170 947</b>	<b>21 223 321</b>	<b>23 468 236</b>
Bedrijfsuitgaven (pensioenen inbegrepen) (1 000 F) (1)(2) . . . . .	18 678 812	19 901 622	21 617 131	23 026 479	21 327 722	23 464 863
<b>Netto-ontvangsten (1 000 F) . . . . .</b>	<b>+ 725 623</b>	<b>+ 1 067 091</b>	<b>+ 1 086 075</b>	<b>+ 1 144 468</b>	<b>— 104 401</b>	<b>+ 3 373</b>
Bedrijfscoëfficiënt . . . . .	96,26	94,91	95,22	95,26	100,49	99,99
Productieve kilometerafstand (duizend- tallen) . . . . .	78 217	79 284	80 703	82 511	84 183	85 868
Ontvangst per nuttige treinkilometer (F) . .	248,08	264,48	281,32	292,94	252,11	273,31
Uitgaven per nuttige treinkilometer (F) . .	238,81	251,02	267,86	279,07	253,35	273,27

(1) De staatssubsidies inbegrepen.

(2) Vanaf 1966 werd de bijdrage van de Staat voor het evenwicht van de exploitatierekening geboekt in de ontvangsten; de voorgaande jaren werd deze bijdrage afgetrokken van de uitgaven.

(3) Bevat de tariefvergoedingen van de Staat vanaf 1971.

## 23. — Verloop en ontvangsten van het reizigersverkeer van de N.M.B.S. (a).

Bron : Nationale Maatschappij der Belgische Spoorwegen

JAREN	Reizigers			Reizigers-km			Ontvangsten		
	Periode met beperkt toeristenverkeer (b) (duizenden eenheden)	Toeristisch seizoen (c)		Periode met beperkt toeristenverkeer (b) (miljoenen eenheden)	Toeristisch seizoen (c)		Periode met beperkt toeristenverkeer (b) (duizenden franken)	Toeristisch seizoen (c)	
		Duizenden eenheden	% t.o.v. de niet-toeristische periode		Miljoenen eenheden	% t.o.v. de niet-toeristische periode		Duizenden franken	% t.o.v. de niet-toeristische periode
1951	5 769	6 399	111	193	278	144	122 042	176 707	145
1955	5 610	6 572	117	204	289	141	134 059	192 385	144
1956	5 920	6 455	109	212	277	131	142 347	189 798	133
1957	5 941	6 705	113	210	282	134	146 048	197 715	135
1958	6 520	7 609	117	232	337	145	161 022	240 280	149
1959	6 269	6 568	105	216	281	130	156 012	210 918	135
1960	6 102	6 954	114	208	293	141	153 903	219 955	143
1961	5 913	6 788	115	202	286	142	148 603	216 816	146
1962	5 937	6 696	113	205	285	139	152 194	217 154	143
1963	6 483	7 048	109	217	299	138	162 088	227 192	140
1964	6 537	7 026	107	223	285	128	178 562	238 945	134
1965	6 604	7 005	106	219	287	131	182 705	243 919	134
1966	6 633	7 112	107	215	276	128	204 711	268 300	131
1967	6 581	6 986	106	210	279	133	210 258	275 545	131
1968	6 451	6 859	106	205	271	132	205 883	271 446	132
1969	5 771 (d)	6 296 (d)	109 (d)	207	277	134	213 810	280 438	131
1970	5 752	6 350	110	213	280	131	228 654	294 643	129
1971	5 717	6 263	110	223	292	131	229 054	290 387	127
1972	5 307	6 041	114	211	281	133	239 295	310 311	130

## Maandgemiddelden

(a) Exclusief de reizigers met abonnement.

(b) Gans het jaar, exclusief de periode juni-september.

(c) Periode juni-september.

(d) Aangepaste berekeningswijze.

## 24. — Spoorwegverkeer. — Gehele net.

(Bron : Ministerie van Verkeerswezen)

JAREN	Reizigers (1 000)	Aantal reizigers-km (1 000 000)	Vervoerde tonnage		
			Reisgoed	Stukgoederen	Wagenladingen
1900 .....	139 138	2 719	61 138	580 566	55 107 918
1910 .....	193 070	4 306	79 691	807 234	76 175 877
1920 .....	223 327	5 205	75 070	1 008 115	70 417 611
1930 .....	262 270	6 964	46 830	2 224 811	105 344 419
1940 .....	89 331	2 803	4 894	—	40 222 224
1950 .....	219 097	7 047	14 461	799 170	60 843 968
1955 .....	235 369	7 846	7 800	646 700	69 590 614
1958 .....	263 539	9 057	6 371	627 308	57 805 845
1959 .....	254 990	8 519	5 181	607 095	58 475 976
1960 .....	261 366	8 578	4 526	602 080	60 835 475
1961 .....	265 147	8 693	4 163	588 282	61 382 520
1962 .....	272 763	8 958	3 867	583 456	62 273 285
1963 .....	276 273	9 009	3 303	549 677	65 326 784
1964 .....	275 299	9 041	2 928	566 917	66 659 445
1965 .....	273 543	8 975	2 982	603 911	63 923 403
1966 .....	269 920	8 708	2 534	569 788	59 344 739
1967 .....	265 046	8 534	2 212	557 090	59 431 035
1968 .....	254 776	8 177	2 128	566 415	63 274 134
1969 .....	247 844(3)	8 238	2 033	600 825	69 226 445
1970 .....	246 845	8 260	1 841	607 078	71 170 770
1971 .....	245 475	8 425	1 873	586 458	66 418 137
1972 .....	240 262	8 168	1 711	575 051	69 332 917

## 25. — Ongevallen op de spoorwegen. — Stations, kaaien, sporen.

(Bron : Ministerie van Verkeerswezen)

JAREN	Vervoerde reizigers (1 000)	Trein-kilometer (1 000) (1)	Reizigers		Dienst-personeel		Anders personen		Totaal		
			Gedood	Gewond	Gedood	Gewond	Gedood	Gewond	Gedood	Gewond	Totaal
1938 .....	213 439	90 591	15	112	26	101	42	29	83	242	325
1955 .....	235 369	79 391	9	96	17	48	32	25	58	169	227
1958 .....	263 539	83 144	10	119	13	24	55	37	78	180	258
1959 (2) .....	254 990	81 570	4	86	8	19	47	58	59	163	222
1960 .....	261 366	79 032	3	86	4	23	52	43	59	152	211
1961 .....	265 147	78 489	3	71	13	24	45	64	61	159	220
(2) 1962 .....	272 763	80 443	2	63	6	33	51	50	59	146	205
1963 .....	276 273	80 045	5	61	10	18	50	31	65	110	175
1964 .....	275 299	81 606	5	54	5	19	63	66	73	139	212
1965 .....	273 543	81 751	5	51	8	27	66	71	79	149	228
1966 .....	269 920	79 596	3	44	4	19	65	59	72	122	195
1967 .....	265 046	78 270	19	107	4	37	81	48	104	192	296
1968 .....	254 776	79 441	4	80	17	31	54	60	75	171	246
1969 .....	247 844(3)	81 378	16	77	7	32	60	56	83	165	248
1970 .....	246 845	83 306	3	51	8	21	52	64	63	136	199
1971 .....	245 475	85 325	1	47	6	24	62	81	69	152	221
1972 .....	240 262	86 958	4	38	6	17	56	55	66	110	176

(1) Personen-, goederen- en diensttreinen.

(2) De uitbating van Brussel-Tervuren heeft opgehouden op 1-1-1959; vanaf deze datum hebben de cijfers alleen betrekking op de Nationale Maatschappij.

(3) Aangepaste berekeningswijze.

Nota : Gedood : Personen op slag gedood of binnen de aanhorigheden van de spoorwegen overleden. — Gewond : Personen wier verwondingen meer dan 14 dagen arbeidsongeschiktheid hebben veroorzaakt.

## 26. — Goederenvervoer van de N.M.B.S.

(Bron : N.M.B.S.)

AARD VAN DE GOEDEREN	TRAFIEK							
	Binnenland		Internationaal		Doorvoer		Totaal	
	t	1 000 tkm	t	1 000 tkm	t	1 000 tkm	t	1 000 tkm
1970								
Landbouwpr. en voedingswaren .	361 574	40 243	1 046 493	106 620	644 913	120 372	2 052 980	267 235
Brandstoffen .....	9 311 516	616 224	5 586 527	672 517	2 931 465	348 682	17 829 508	1 637 423
Ertsen .....	2 663 563	62 325	14 465 568	1 982 014	967 347	237 874	18 096 478	2 282 213
Metaalprodukten .....	5 149 550	180 946	8 226 589	918 374	3 549 011	694 129	16 925 150	1 793 449
Bouwmaterialen en produkten uit steengroeven .....	3 297 145	220 825	4 355 046	399 464	487 254	80 900	8 139 445	701 189
Textielprodukten .....	8 979	674	117 194	15 734	86 644	17 319	212 817	33 727
Chemische produkten .....	672 420	48 078	2 857 493	270 307	1 317 703	260 106	4 847 616	578 491
Nijverheidsoliën, petroleum, pek en teer .....	121 587	7 151	589 745	74 963	560 737	139 837	1 272 069	221 951
Allerlei .....	170 539	10 860	653 400	81 439	970 768	207 659	1 794 707	299 958
<b>Totaal:</b>	<b>21 756 873</b>	<b>1 187 326</b>	<b>37 898 055</b>	<b>4 521 432</b>	<b>11 515 842</b>	<b>2 106 878</b>	<b>71 170 770</b>	<b>7 815 636</b>
1971								
Landbouwpr. en voedingswaren .	394 177	51 484	1 004 929	106 276	662 642	124 895	2 061 748	282 655
Brandstoffen .....	9 299 806	606 293	3 694 841	411 631	2 700 102	326 349	15 694 749	1 344 273
Ertsen .....	2 785 017	59 615	12 752 812	1 741 588	1 007 283	260 768	16 545 112	2 061 971
Metaalprodukten .....	5 062 812	183 924	7 583 021	866 603	3 950 434	801 958	16 596 267	1 852 485
Bouwmaterialen en produkten uit steengroeven .....	2 738 717	207 329	3 664 928	325 571	503 125	84 713	6 906 770	617 613
Textielprodukten .....	5 797	451	119 572	14 847	112 284	21 453	237 653	36 751
Chemische produkten .....	701 604	51 080	2 960 823	299 353	1 407 045	269 906	5 069 472	620 339
Nijverheidsoliën, petroleum, pek en teer .....	1 086 406	108 624	632 482	150 330	75 825	16 781	1 794 713	275 735
Allerlei .....	138 592	10 049	666 050	81 529	707 011	144 274	1 511 653	235 852
<b>Totaal:</b>	<b>22 212 928</b>	<b>1 278 849</b>	<b>33 079 458</b>	<b>3 997 728</b>	<b>11 125 751</b>	<b>2 051 097</b>	<b>66 418 137</b>	<b>7 327 674</b>
1972								
Landbouwpr. en voedingswaren .	290 154	35 330	1 156 379	112 619	785 545	137 699	2 232 078	285 638
Brandstoffen .....	9 413 808	599 603	3 454 705	372 778	3 000 024	371 509	15 868 537	1 343 890
Ertsen .....	3 083 254	59 176	13 995 564	1 918 544	285 496	72 376	17 364 314	2 050 096
Metaalprodukten .....	5 643 826	197 801	8 225 663	933 897	4 234 370	882 789	18 103 859	2 014 487
Bouwmaterialen en produkten uit steengroeven .....	2 736 802	222 840	3 333 670	284 426	520 288	85 932	6 590 700	593 198
Textielprodukten .....	8 412	704	116 486	14 442	125 534	23 000	250 432	38 146
Chemische produkten .....	682 030	50 614	3 181 364	323 157	1 390 670	256 415	5 254 064	630 186
Nijverheidsoliën, petroleum, pek en teer .....	1 216 873	104 581	794 192	187 547	61 066	12 918	2 072 131	305 046
Allerlei .....	183 181	11 747	714 867	86 388	698 694	130 886	1 596 742	229 021
<b>Totaal:</b>	<b>83 258 340</b>	<b>1 282 396</b>	<b>34 972 890</b>	<b>4 233 788</b>	<b>11 101 687</b>	<b>1 973 524</b>	<b>69 332 917</b>	<b>7 489 708</b>

## 27. — Tramwegen, trolleybussen, autobussen.

(Bron : Ministerie van Verkeerswezen.)

MAATSCHAPPIJEN	Geëxploiteerde lengte (km) (1)	Motorwagens		Aanhangwagens (tramwegen)		Afstand afgelegd door de voertuigen gezamenlijk (1 000 km)	Vervoerde reizigers (in duizendtallen)		Ontvangsten (1 000 F)	
		Aantal (1)	Dagelijks gemidd. in dienst	Aantal (1)	Dagelijks gemidd. in dienst		Aantal	Gemiddelde per dag	Totaal	Per geëxp. km
<b>A. Tramwegen</b>										
<b>1971</b>										
Antwerpse Tramwegen ...	78	172	103	15	5	6 175	39 240	108	230 235	2 952
Brusselse Tramwegen .....	176	540	321	140	73	22 957	107 432	294	714 311	4 059
Luikse Tramwegen (2) .....	—	—	—	—	—	—	—	—	—	—
Vervierse Tramwegen .....	—	—	—	—	—	—	—	—	—	—
Gentse Tramwegen .....	25	59	41	4	2	2 417	12 161	33	63 026	2 521
Tramwegen van Charleroi .	37	32	23	14	12	1 890	9 523	26	50 351	1 361
<b>Totaal:</b>	<b>316</b>	<b>803</b>	<b>488</b>	<b>173</b>	<b>92</b>	<b>33 439</b>	<b>168 356</b>	<b>461</b>	<b>1 057 923</b>	<b>10 893</b>
<b>1972</b>										
Antwerpse Tramwegen ...	78	172	106	15	4	6 212	36 424	100	212 796	2 728
Brusselse Tramwegen .....	170	525	319	64	40	21 936	108 713	297	717 968	4 223
Luikse Tramwegen (2) .....	—	—	—	—	—	—	—	—	—	—
Vervierse Tramwegen .....	—	—	—	—	—	—	—	—	—	—
Gentse Tramwegen .....	28	63	41	—	—	2 354	12 186	33	63 322	2 262
Tramwegen van Charleroi .	31	23	17	14	12	1 491	7 535	20,6	37 059	1 195
<b>Totaal:</b>	<b>307</b>	<b>783</b>	<b>483</b>	<b>93</b>	<b>56</b>	<b>31 993</b>	<b>164 858</b>	<b>450,6</b>	<b>1 031 145</b>	<b>10 408</b>
<b>B. Trolleybussen</b>										
<b>1971</b>										
Antwerpse Tramwegen ...	—	—	—	—	—	—	—	—	—	—
Brusselse Tramwegen .....	—	—	—	—	—	—	—	—	—	—
Luikse Tramwegen .....	15,5	30	19	—	—	660	2 466	6,8	16 653	1 073
<b>Totaal:</b>	<b>15,5</b>	<b>30</b>	<b>19</b>	<b>—</b>	<b>—</b>	<b>660</b>	<b>2 466</b>	<b>6,8</b>	<b>16 653</b>	<b>1 073</b>
<b>1972</b>										
Antwerpse Tramwegen ...	—	—	—	—	—	—	—	—	—	—
Brusselse Tramwegen .....	—	—	—	—	—	—	—	—	—	—
Luikse Tramwegen .....	—	—	—	—	—	—	—	—	—	—
<b>Totaal:</b>	<b>—</b>	<b>—</b>	<b>—</b>	<b>—</b>	<b>—</b>	<b>—</b>	<b>—</b>	<b>—</b>	<b>—</b>	<b>—</b>
<b>C. Autobussen</b>										
<b>1971</b>										
Antwerpse Tramwegen ...	139	104	64	—	—	4 469	14 285	39	84 460	608
Brusselse Tramwegen .....	199	491	307	—	—	16 682	39 169	107	309 704	1 556
Luikse Tramwegen .....	433	285	238	—	—	13 302	45 047	123	284 540	657
Vervierse Tramwegen .....	48	43	34	—	—	1 960	7 225	20	38 201	795
Gentse Tramwegen .....	84	84	67	—	—	4 217	15 531	43	80 457	958
Tramwegen van Charleroi .	70	22	19	—	—	980	3 529	9,7	20 336	291
<b>Totaal:</b>	<b>973</b>	<b>1 029</b>	<b>729</b>	<b>—</b>	<b>—</b>	<b>41 610</b>	<b>124 786</b>	<b>341,7</b>	<b>817 698</b>	<b>4 865</b>
<b>1972</b>										
Antwerpse Tramwegen ...	148	110	64	—	—	4 616	14 561	40	86 338	583
Brusselse Tramwegen .....	210	522	313	—	—	17 458	38 925	106	310 161	1 477
Luikse Tramwegen .....	440	285	238	—	—	13 940	44 817	122	299 000	680
Vervierse Tramwegen .....	53	43	34	—	—	1 987	7 334	20	37 954	717
Gentse Tramwegen .....	96	84	69	—	—	4 323	15 245	42	79 117	824
Tramwegen van Charleroi .	83	45	31	—	—	1 455	5 018	13,7	31 593	381
<b>Totaal:</b>	<b>1 030</b>	<b>1 089</b>	<b>750</b>	<b>—</b>	<b>—</b>	<b>43 769</b>	<b>125 899</b>	<b>343,7</b>	<b>844 163</b>	<b>4 662</b>

(1) Toestand op 31 december. — (2) Afgeschaft vanaf 1 mei 1968. — (3) Dit cijfer werd berekend op basis van de diensten van de maand december 1969. (4) Waarvan 3 in huur.

## 28. — Buurtspoorwegen.

## I. Personeel, rollend materieel en aanlegkosten op 31 december.

OMSCHRIJVING	1938	1965	1966	1967	1968	1969	1970	1971	1972
Aantal loontrekkende personen .....	8 087	6 628	6 239	6 029	5 727	5 782	5 782	5 910	5 956
Aantal weddetrokkende personen .....	1 136	940	919	889	858	820	834	847	846
Locomotieven :									
met stoom .....	480	13	12	5	6	6	6	6	6
elektrische .....	1	—	—	—	—	—	—	—	—
Elektromobielen .....	1 041	462	401	350	327	313	279	229	209
Personenwagens :									
stoomtractie .....	1 436	5	5	—	—	—	—	—	—
elektrische tractie .....	806	334	310	274	263	231	204	197	164
Personen en pakwagens :									
stoomtractie .....	121	6	4	4	4	—	—	—	—
elektrische tractie .....	5	1	1	—	—	—	—	—	—
Pakwagens :									
stoomtractie .....	397	24	24	6	6	—	—	—	—
elektrische tractie .....	31	1	1	—	—	—	—	—	—
Goederenwagens :									
stoomtractie .....	10 492	686	589	406	389	335	324	306	214
elektrische tractie .....	2	—	—	—	—	—	—	—	—
Trolleybussen .....	2	—	—	—	—	—	—	—	—
Gyrobussen .....	—	—	—	—	—	—	—	—	—
Railauto's .....	279	24	22	20	18	18	17	16	15
Autobussen .....	68	1 867	1 896	1 952	1 983	1 963	2 057	2 095	2 131
Aanlegkosten (1 000 000 F) .....	955	1 206	1 096	1 100	1 093	1 121	1 214	1 214	1 208

## II. Ongevallen.

JAREN (1)	Afgelegde kilometers (× 1 000)	Vervoerde reizigers (× 1 000)	Reizigers		Dienstpersoneel		Andere personen		Totaal		
			Gedood	Gewond	Gedood	Gewond	Gedood	Gewond	Gedood	Gewond	Totaal
1938 .....	68 204	193 574	5	96	1	11	51	87	57	194	251
1950 .....	74 737	279 916	5	657	1	1 244	36	411	42	2 312	2 354
1955 .....	95 708	311 720	5	1 028	2	828	43	494	50	2 350	2 400
1958 .....	106 870	317 200	3	1 102	3	629	40	632	46	2 363	2 409
1959 .....	104 774	302 666	4	863	2	562	33	591	39	2 016	2 055
1960 .....	107 204	300 284	0	876	2	501	32	563	34	1 940	1 976
1961 .....	111 259	300 080	1	1 083	1	493	49	563	51	2 139	2 190
1962 .....	111 162	294 621	2	1 032	4	556	34	578	40	2 166	2 206
1963 .....	114 570	298 581	3	1 141	0	604	41	643	44	2 388	2 432
1964 .....	116 218	294 763	1	1 209	2	495	44	691	47	2 395	2 442
1965 .....	115 604	288 306	5	893	1	458	42	835	48	2 186	2 234
1966 .....	114 436	276 361	3	1 160	1	404	39	627	43	2 191	2 234
1967 .....	111 971	271 217	2	886	1	394	29	581	32	1 861	1 893
1968 .....	109 607	261 466	3	918	1	410	33	534	37	1 862	1 899
1969 .....	108 742	255 951	2	776	1	367	25	506	28	1 649	1 677
1970 .....	108 976	252 281	3	850	1	349	27	494	31	1 693	1 724
1971 .....	109 643	251 078	3	908	2	396	23	709	28	2 013	2 041
1972 .....	109 561	248 719	—	883	2	407	21	446	23	1 736	1 759

(1) De cijfers vóór 1950 hebben alleen betrekking op de spoorwegen en de toevoegings- en vervangingsautobusdiensten.

28. — Buurtspoorwegen (vervolg)

III. Bedrijfsuitkomsten.

OMSCHRIJVING	1938	1963	1964	1965	1966	1967	1968	1969	1970	1971	1972
<b>Geëxploiteerde lijnlengte op 31 december (km) :</b>											
a. spoorwegen (1) .....	4 808	635	602	583	510	462	378	368	282	279	249
b. toevoegings- en vervangingsautobusdiensten (2) .....	482	10 425	10 733	11 140	11 478	11 841	12 052	12 245	12 307	12 894	13 002
<b>Totaal :</b>	<b>5 290</b>	<b>11 060</b>	<b>11 335</b>	<b>11 723</b>	<b>11 988</b>	<b>12 303</b>	<b>12 430</b>	<b>12 613</b>	<b>12 589</b>	<b>13 173</b>	<b>13 251</b>
<b>Afgelegde km (× 1 000)(3).</b>	<b>68 205</b>	<b>104 677</b>	<b>106 338</b>	<b>106 924</b>	<b>107 178</b>	<b>105 112</b>	<b>104 001</b>	<b>103 339</b>	<b>103 628</b>	<b>105 006</b>	<b>141 982</b>
<b>Ontvangsten (× 1 000 F) :</b>											
Reizigers .....	236 692	1 458 958	1 548 841	1 580 850	1 690 993	1 653 300	1 654 817	1 739 655	1 729 841	1 710 420	1 704 009
Reisgoed .....	121	—	—	—	—	—	—	—	—	—	—
Goederen, geld en waarden .....	44 900	6 252	5 749	4 409	3 856	2 671	1 316	1 676	757	—	—
Diverse opbrengst .....	5 524	66 291	67 803	71 849	77 606	79 046	96 092	96 980	90 560	144 937	104 501
<b>Totale ontvangst .....</b>	<b>287 237</b>	<b>1 531 501</b>	<b>1 622 393</b>	<b>1 657 108</b>	<b>1 772 455</b>	<b>1 735 017</b>	<b>1 752 225</b>	<b>1 838 311</b>	<b>1 821 158</b>	<b>1 855 357</b>	<b>1 845 510</b>
<b>Uitgaven (× 1 000 F) .....</b>	<b>289 656</b>	<b>1 508 679</b>	<b>1 599 182</b>	<b>1 657 988</b>	<b>1 796 847</b>	<b>1 801 252</b>	<b>1 848 330</b>	<b>1 945 543</b>	<b>2 143 767</b>	<b>2 588 082</b>	<b>2 885 424</b>
<b>Verhouding van de uitgaven tot de ontvangsten (%) .</b>	<b>100,84</b>	<b>98,51</b>	<b>98,57</b>	<b>100,05</b>	<b>101,38</b>	<b>103,82</b>	<b>105,48</b>	<b>105,83</b>	<b>117,71</b>	<b>139,49</b>	<b>156,40</b>
<b>Ontvangsten :</b>											
Per dagkm geëxpl. ....	148,77	379,38	392,14	387,27	405,08	386,37	385,16	399,31	396,34	385,88	380,38
Per trein-km .....	4,21	14,63	15,26	15,50	16,54	16,51	16,85	17,79	17,57	17,67	17,60

IV. Autobussen geëxploiteerd door de Buurtspoorwegen (4)

JAREN	Geëxploiteerde lengte op 31 dec. (km) (5)	Ontvangsten (× 1 000 F)	Uitgaven (× 1 000 F)	JAREN	Geëxploiteerde lengte op 31 dec. (km) (5)	Ontvangsten (× 1 000 F)	Uitgaven (× 1 000 F)
1938	3 731	31 800	31 100	1964	12 871	1 218 300	1 201 000
1956	8 400	601 800	575 900	1965	13 224	1 261 000	1 261 000
1957	9 080	683 600	662 700	1966	13 430	1 367 300	1 394 500
1958	9 451	766 200	744 300	1967	13 831	1 411 100	1 458 400
1959	10 029	806 100	785 600	1968	13 894	1 477 900	1 549 800
1960	10 525	908 800	878 300	1969	14 028	1 581 700	1 658 200
1961	11 126	986 100	950 300	1970	14 117	1 624 300	1 883 600
1962	11 949	1 045 800	1 013 500	1971	14 628	1 687 900	2 294 300
1963	12 429	1 122 500	1 108 000	1972	14 710	1 702 200	2 560 400

(1) Spoorwegen = elektrische dienst + spoorauto's.

(2) De toevoegings- en vervangingsautobusdiensten verbeteren of vervangen oude stoom-, spoorauto- of elektrische diensten.

(3) Het aantal afgelegde kilometer per geëxploiteerde kilometer beliep 9 775 in 1960, 9 674 in 1961, 9 471 in 1962, 9 464 in 1963, 9 381 in 1964, 9 121 in 1965, 8 940 in 1966, 8 544 in 1967, 8 367 in 1968, 8 193 in 1969, 8 232 in 1970, 7 971 in 1971 en 7 920 in 1972.

(4) De toevoegings- en vervangingsautobusdiensten inbegrepen.

(5) Deze cijfers bevatten lijnen die enkel gedurende een deel van het jaar uitgebaat worden.



## 28. — Buurtspoorwegen (vervolg)

## V. Vervoerde goederen.

AARD DER GOEDEREN	1938		1969		1970		
	Vervoerde ton	tkm	Vervoerde ton	tkm	Vervoerde ton	tkm	
Voedingsprodukten .....	{ a	1 341	21 288	—	—	—	—
	{ b	177 218	4 901 945	—	—	—	—
Beetwortelen en pulp .....	{ a	5 730	86 189	—	—	—	—
	{ b	667 165	7 749 969	—	—	—	—
Mijnhout .....	{ a	20	100	—	—	—	—
	{ b	153 648	1 754 914	—	—	—	—
Brandstoffen .....	{ a	16 015	183 784	—	—	—	—
	{ b	634 942	14 519 443	—	—	—	—
Groefprodukten .....	{ a	28 160	240 622	—	—	—	—
	{ b	860 362	12 085 015	6 480	25 920	2 800	11 200
Baksteen .....	{ a	29 027	1 367 455	—	—	—	—
	{ b	174 450	5 025 135	—	—	—	—
Bouwmaterialen .....	{ a	3 123	43 142	—	—	—	—
	{ b	334 620	6 255 083	—	—	—	—
Boetseeraarde en zand .....	{ a	4 366	113 062	—	—	—	—
	{ b	599 057	6 540 622	92 775	371 100	37 324	149 296
Levende dieren .....	{ a	921	15 530	—	—	—	—
	{ b	6 721	162 784	—	—	—	—
Allerhande .....	{ a	13 468	181 475	—	—	—	—
	{ b	463 817	9 051 521	11 758	47 032	3 452	13 808
<i>Totaal:</i> { a		<b>102 171</b>	<b>2 252 647</b>	—	—	—	—
{ b		<b>4 072 000</b>	<b>68 046 431</b>	<b>111 013</b>	<b>444 052</b>	<b>43 576</b>	<b>174 304</b>
<i>Algemeen totaal:</i>		<b>4 174 171</b>	<b>70 299 078</b>	<b>111 013</b>	<b>444 052</b>	<b>43 576</b>	<b>174 304</b>

a = elektrische dienst ; b = stoomdienst ; spoorauto-tractors : de stoomdienst werd geleidelijk vervangen door spoorauto-tractors voor het goederenvervoer ; van 1954 af bestaat er praktisch geen stoomdienst meer.

29. — Lengte, in km, der grote verbindingswegen op 31 december.

(Bron : Ministerie van Openbare Werken.)

PROVINCIES EN WEGEN	1938	1966	1967	1968	1969	1970	1971	
Autosnelwegen .....	—	316	335	391	421	488	650	
Antwerpen .....	{							
Rijkswegen	765	853	852	853	881	904	914	
Prov. wegen	202	128	128	128	125	121	124	
Brabant .....	{							
Rijkswegen	754	905	910	906	927	933	959	
Prov. wegen	355	239	239	240	242	245	241	
Geconcess. wegen	3	15	15	15	15	10	10	
Henegouwen .....	{							
Rijkswegen	834	1 026	1 027	1 031	1 031	1 035	1 047	
Prov. wegen	314	285	285	285	285	285	284	
Geconcess. wegen	1	—	—	—	—	—	—	
Luik .....	{							
Rijkswegen	1 398	1 586	1 597	1 600	1 597	1 601	1 610	
Prov. wegen	48	21	21	22	20	20	20	
Limburg .....	Rijkswegen	851	885	889	889	886	893	899
Luxemburg .....	{							
Rijkswegen	1 200	1 372	1 382	1 382	1 386	1 386	1 398	
Prov. wegen	149	124	124	124	124	124	124	
Namen .....	{							
Rijkswegen	1 279	1 435	1 427	1 435	1 435	1 434	1 457	
Prov. wegen	103	74	74	74	74	73	74	
Oost-Vlaanderen .....	{							
Rijkswegen	873	1 021	1 023	1 044	1 038	1 039	1 065	
Prov. wegen	217	196	196	197	192	214	198	
West-Vlaanderen .....	{							
Rijkswegen	1 046	1 072	1 086	1 086	1 102	1 122	1 114	
Prov. wegen	188	182	182	182	182	182	182	
Rijk	{							
Rijkswegen	9 000	10 471	10 528	10 617	10 704	10 835	11 113	
Prov. wegen	1 576	1 249	1 249	1 252	1 244	1 264	1 248	
Geconcess. wegen	4	15	15	15	15	10	10	
<i>Totaal:</i>	<b>10 580</b>	<b>11 735</b>	<b>11 792</b>	<b>11 884</b>	<b>11 963</b>	<b>12 109</b>	<b>12 370</b>	

30. — Indeling, in %, van de Rijks- en provinciale wegen naar de aard van de bestrating op 31 december.

(Bron : Ministerie van Openbare Werken.)

AARD DER BESTRATING	1931	1934	1942	1969	1970	1971
Bestrating zonder fundering .....	46	40	33	8	7	6
Rijbestrating op fundering .....						
Mozafekbestrating op fundering .....	2	5	9	4	3	3
Cementbeton .....	3	7	12	17	17	16
Asfaltbeton .....	1	2	3	24	31	34
Andere verhardingen met koolwaterstof- bindmiddelen .....	12	16	19	45	40	40
Bestreken steenslag of macadam .....						
Niet bestreken steenslag of macadam .....	34	28	22	—	—	—
Allerlei .....	4	3	3	2	2	1

## 31. — Telling van het wegverkeer.

Gemiddeld aantal getelde rijkstrijtuigen per waarnemingspost en per dag van 6 tot 22 u.

## a) Voor het Rijk.

AARD VAN HET VOERTUIG	Getelde voertuigen				Stijgings- of dalingspercentage ten opzichte van de voorgaande telling (2)				
	1970		1965		1970/1965	1965/1960	1960/1955	1955/1952	1952/1949
	Aantal (1)	in % van het totaal	Aantal (1)	in % van het totaal					
Personenwagens .....	4 561	78,1	3 172	73,8	43,8	58,1	40,8	52,7	40,0
Autobussen en autocars .....	85	1,5	73	1,7	16,4	39,5	31,1	73,1	9,0
Bestelwagens .....	325	5,6	287	6,7	19,8	20,3	32,2	44,8	32,4
Wegtractors (zonder aanhangwagen) ...	19	0,3							
Vrachtwagens met twee assen .....	434	7,4	384	8,9	13,0	27,2	29,9	36,7	21,4
Vrachtwagens met drie assen .....	55	0,9	111	2,6	100,0				
Tractors met oplegger .....	167	2,9							
Wegkonvoeien .....	77	1,3	92	2,1	— 16,3	87,8	— 25,6	68,8	52,9
Subtotaal: Voertuigen voor goederenvervoer .....	(1 077)	(18,4)	(874)	(20,3)	(23,2)	(28,8)	(23,8)	(42,6)	(27,4)
Speciale voertuigen .....	14	0,2	9	0,2	55,6	32,9	—	66,7	200,0
Motorrijwielen en scooters .....	21	0,4	61	1,4	— 65,6	— 63,1	— 9,3	60,5	55,4
Bromfietsen .....	84	1,4	112	2,6	— 25,0	— 31,3	156,7		
<b>Totaal:</b>	<b>5 842</b>	<b>100,0</b>	<b>4 301</b>	<b>100,0</b>	<b>35,8</b>	<b>40,3</b>	<b>35,1</b>	<b>50,9</b>	<b>36,6</b>

## b) Per provincie.

PROVINCIES	Personenwagens, autobussen en autocars		Voertuigen voor goederenvervoer,		Motorfietsen, scooters en bromfietsen		Totaal	
	1970	1965	1970	1965	1970	1965	1970	1965
Antwerpen .....	7 529	5 416	1 837	1 494	129	261	9 495	7 174
Brabant .....	7 246	4 819	1 628	1 331	88	135	8 961	6 288
Henegouwen .....	4 118	3 034	982	791	162	249	5 262	4 113
Luik .....	4 037	2 881	865	686	92	145	4 992	3 718
Limburg .....	4 529	3 117	1 300	966	109	208	5 937	4 315
Luxemburg .....	1 348	1 037	271	229	46	73	1 665	1 341
Namen .....	2 909	1 891	611	443	78	106	3 599	2 453
Oost-Vlaanderen .....	5 121	3 609	1 416	1 143	130	218	6 667	5 020
West-Vlaanderen .....	4 548	3 164	918	745	118	194	5 585	4 097
<b>Rijk:</b>	<b>4 646</b>	<b>3 245</b>	<b>1 091</b>	<b>864</b>	<b>105</b>	<b>173</b>	<b>5 842</b>	<b>4 305</b>

(1) Daggemiddelde berekend op het geheel der telposten die tegelijk in 1965 en in 1970 bestonden.

(2) Het gaat telkens om gemiddelden over een geheel van telposten, die vergelijkbaar zijn met deze van de voorgaande telling.

32. — Goederenvervoer over de weg verricht door voertuigen voor goederenvervoer die in België geïmmatriculeerd zijn en die een nuttig laadvermogen van 1 ton of meer hebben (steekproef-enquête).

Jaar 1971

I - Vervoer over de weg (binnenlands, internationaal en totaal) volgens de aard van het voertuig en het genre van vervoer.

RUBRIEKEN	Genre van vervoer				Totaal	
	Voor eigen rekening		Voor rekening van derden		1 000 t	1 000 tkm
	1 000 t	1 000 tkm	1 000 t	1 000 tkm		
<i>Binnenlands vervoer:</i> .....						
Vrachtwagens .....	161 597	3 421 394	66 686	1 356 751	228 283	4 778 145
Aanhangwagens .....	4 234	243 491	2 324	165 804	6 558	409 295
Opleggers .....	31 278	1 502 441	35 581	1 893 101	66 859	3 395 543
Speciale voertuigen:						
— tankwagens voor andere dan voedingswaren .....	12 704	665 890	6 138	424 622	18 842	1 090 512
— tankwagens voor voedingswaren .....	2 372	130 514	681	34 099	3 053	164 612
— koelwagens, e.a. ....	567	41 474	232	21 200	799	62 674
<b>Totaal:</b>	<b>212 752</b>	<b>6 005 203</b>	<b>111 643</b>	<b>3 895 577</b>	<b>324 395</b>	<b>9 900 781</b>
<i>Internationaal vervoer:</i>						
Vrachtwagens .....	1 943	364 109	1 345	296 734	3 288	660 843
Aanhangwagens .....	791	159 722	739	210 347	1 531	370 069
Opleggers .....	3 294	839 517	8 053	2 124 764	11 347	2 964 281
Speciale voertuigen:						
— tankwagens voor andere dan voedingswaren .....	329	75 747	777	192 119	1 106	267 866
— tankwagens voor voedingswaren .....	78	19 536	100	32 369	178	51 905
— koelwagens, e.a. ....	201	71 564	79	41 125	280	112 689
<b>Totaal:</b>	<b>6 636</b>	<b>1 530 196</b>	<b>11 094</b>	<b>2 897 457</b>	<b>17 730</b>	<b>4 427 653</b>
<i>Totaal (binnenl. + internation.):</i>						
Vrachtwagens .....	163 540	3 785 503	68 031	1 653 485	231 571	5 438 988
Aanhangwagens .....	5 025	403 214	3 063	376 151	8 089	779 364
Opleggers .....	34 572	2 341 958	43 634	4 017 866	78 206	6 359 824
Speciale voertuigen:						
— tankwagens voor andere dan voedingswaren .....	13 032	741 636	6 916	616 741	19 948	1 358 378
— tankwagens voor voedingswaren .....	2 450	150 050	781	66 467	3 232	216 517
— koelwagens, e.a. ....	767	113 038	312	62 325	1 079	175 363
<b>Totaal:</b>	<b>219 388</b>	<b>7 535 399</b>	<b>122 737</b>	<b>6 793 035</b>	<b>342 125</b>	<b>14 328 434</b>

32. — II - Vervoer over de weg (binnenlands, internationaal en totaal) door belgische voertuigen met een laadvermogen van minstens 1 ton naar de aard der goederen en het genre van het vervoer.

Jaar 1971.

RUBRIEKEN	Genre van vervoer				Totaal	
	Voor eigen rekening		Voor rekening van derden		1 000 t	1 000 tkm
	1 000 t	1 000 tkm	1 000 t	1 000 tkm		
<i>Binnenlands vervoer.</i>						
Landbouwprodukten en levende dieren .....	11 825	541 588	5 781	316 094	17 607	857 682
Voedingsprodukten en veevoeder .....	27 982	1 294 953	6 539	422 588	34 521	1 717 541
Vaste brandstoffen .....	4 214	83 059	3 548	94 395	7 762	177 455
Aardoliën en distillatieprodukten daarvan .....	12 583	627 506	4 496	300 767	17 079	928 273
Ertsen en metaalresiduën ....	1 301	33 684	909	19 848	2 211	53 533
Produkten van de metaalindustrie .....	2 779	148 307	4 729	267 067	7 508	415 374
Ruwe mineralen en fabrikaten daarvan, bouwmaterialen ..	129 800	2 369 643	72 197	1 704 580	201 997	4 074 223
Meststoffen .....	4 535	107 927	2 122	79 407	6 657	187 334
Chemische produkten .....	2 683	161 136	2 639	184 830	5 322	345 966
Machines, voertuigen, diverse fabrikaten n.e.g. en speciale transacties .....	15 049	637 400	8 682	506 000	23 730	1 143 400
<i>Totaal:</i>	<b>212 752</b>	<b>6 005 203</b>	<b>111 643</b>	<b>3 895 577</b>	<b>324 395</b>	<b>9 900 781</b>
<i>Internationaal vervoer</i>						
Landbouwprodukten en levende dieren .....	1 334	317 365	1 128	292 310	2 462	609 675
Voedingsprodukten en veevoeder .....	1 064	264 452	946	315 346	2 009	579 797
Vaste brandstoffen .....	202	31 176	136	19 467	337	50 643
Aardoliën en distillatieprodukten daarvan .....	121	21 139	240	46 497	361	67 636
Ertsen en metaalresiduën ....	29	6 879	71	17 116	99	23 995
Produkten van de metaalindustrie .....	461	138 768	1 814	537 739	2 276	676 508
Ruwe mineralen en fabrikaten daarvan, bouwmaterialen ..	1 232	129 599	2 963	375 373	4 195	504 972
Meststoffen .....	127	14 368	272	64 793	400	79 162
Chemische produkten .....	645	160 280	1 105	335 488	1 750	495 768
Machines, voertuigen, diverse fabrikaten n.e.g. en speciale transacties .....	1 423	446 169	2 419	893 328	3 842	1 339 497
<i>Totaal:</i>	<b>6 636</b>	<b>1 530 196</b>	<b>11 094</b>	<b>2 897 457</b>	<b>17 730</b>	<b>4 427 653</b>
<i>Totaal (binnenlands + internationaal).</i>						
Landbouwprodukten en levende dieren .....	13 159	858 953	6 909	608 404	20 069	1 467 357
Voedingsprodukten en veevoeder .....	29 045	1 559 405	7 485	737 934	36 530	2 297 338
Vaste brandstoffen .....	4 416	114 236	3 684	113 862	8 099	228 098
Aardoliën en distillatieprodukten daarvan .....	12 704	648 645	4 736	347 264	17 440	995 909
Ertsen en metaalresiduën ....	1 330	40 563	980	36 964	2 310	77 528
Produkten van de metaalindustrie .....	3 241	287 075	6 543	804 806	9 784	1 091 881
Ruwe mineralen en fabrikaten daarvan, bouwmaterialen ..	130 032	2 499 242	75 160	2 079 953	206 192	4 579 195
Meststoffen .....	4 662	122 295	2 395	144 201	7 057	266 496
Chemische produkten .....	3 328	321 416	3 744	520 319	7 072	841 734
Machines, voertuigen, diverse fabrikaten n.e.g. en speciale transacties .....	16 471	1 083 569	11 101	1 399 328	27 572	2 482 897
<i>Totaal:</i>	<b>219 388</b>	<b>7 535 399</b>	<b>122 737</b>	<b>6 793 035</b>	<b>342 125</b>	<b>14 328 434</b>

33. — Aantal motorvoertuigen.

I. Retrospectief overzicht.

JAAR	Personenauto's	Autobussen en autocars	Bedrijfsvoertuigen				Algemeen totaal
			Vrachtwagens, bestelwagens, tankwagens	Trekkers	Landbouwtrekkers	Speciale voertuigen	
			(8)	(9)	(9)		
1922	—	22 225	9 482	—	—	31 707	
1924	—	—	—	—	—	67 813	
1926	—	—	—	—	—	92 192	
1928	79 950	934	40 444	—	—	121 328	
1930	99 303	1 544	57 191	—	—	158 038	
1932	115 870	1 660	66 360	—	—	183 890	
1934	121 167	1 685	71 428	—	—	194 280	
1936	132 429	835	73 709	—	—	206 973	
1938	154 130	1 044	77 600	—	—	232 774	
1940	109 896	764	58 056	—	—	168 716	
1942	10 787	162	27 637	—	—	38 586	
1944	12 957	141	28 266	—	—	41 364	
1946 (1)	86 001	790	91 039	—	—	177 830	
1948	177 288	1 942	125 739	—	—	304 969	
1950	273 599	2 325	142 241	—	—	418 165	
1952 (2)(3)	319 932	3 069	147 306	—	—	470 307	
1954	439 633(7)	3 352	132 052 (7)	—	—	575 037	
1956 (4)	537 131	4 389	144 146	—	—	685 666	
1958	633 349	5 058	155 915	—	—	794 322	
1960	753 136	5 568	171 093	—	—	929 797	
1962	914 565	6 281	194 015	—	—	1 114 861	
1964	1 151 198	7 037	213 667	—	—	1 371 902	
1966 (5)	1 435 767	7 294	229 193	—	—	1 672 254	
1966 (6)	1 503 117	12 674	192 217	44 809	53 584	1 822 947	
1968	1 813 099	14 445	201 341	40 580	71 902	2 161 475	
1969	1 920 638	14 965	205 831	39 710	77 517	2 279 940	
1970	2 059 616	16 169	212 156	39 249	84 644	2 435 368	
1971	2 154 149	17 026	215 637	38 767	88 577	2 539 079	
1972	2 273 163	17 717	219 642	38 306	92 839	2 668 069	

- (1) Tot 1951 werd de statistiek van de motorvoertuigen opgemaakt door het Ministerie van Financiën. De toenmalige cijfers verstrekten het aantal bij de verkeersbelasting in de loop van een jaar aangegeven voertuigen.
- (2) Sinds 1952 wordt deze statistiek opgemaakt door het Nationaal Instituut voor de Statistiek op grond van kopieën van de door de Administratie der Directe Belastingen uitgereikte fiscale kentekens. Genoemde statistiek bevat dus enkel de bij deze administratie aangegeven motorvoertuigen, waarvoor een fiscaal kenteken of een vrijstellingsattest werd uitgereikt (B.S. 18 januari 1966). Werden aldus niet opgenomen: de voertuigen van het leger en van de rijkswacht en sommige voertuigen in gebruik bij het Bestuur der Posterijen, de Nationale Maatschappij der Belgische Spoorwegen, de openbare diensten (politie, pompiers, gezondheidsdiensten, enz.) alsook een groot deel van de landbouwtrekkers.
- (3) Van 1952 tot 1954 inbegrepen heeft deze statistiek betrekking op het motorvoertuigenpark in gebruik op 15 december.
- (4) Van 1956 af op het voertuigenpark in gebruik op 1 augustus.
- (5) Op 1 augustus 1966 werd een raming van de toestand gemaakt op grond van een steekproef uit de dubbels van de door het Ministerie van Financiën verschaafte fiscale kentekens.
- (6) Vanaf 1 augustus 1966 is de statistiek opgemaakt op basis van de documentatie verstrekt door het Ministerie van Verkeerswezen. Deze documentatie behelst alle door de Dienst van het wegverkeer ingeschreven voertuigen die al dan niet een fiscaal kenteken dragen.
- (7) Van 1954 af werden de voertuigen die zowel voor personen- als voor goederenvervoer konden worden gebruikt, gerangschikt onder de personenauto's, terwijl ze vroeger alleen beschouwd werden als voertuigen voor goederenvervoer.
- (8) Vóór 1966 had de statistiek in principe betrekking op alle voor goederenvervoer bestemde voertuigen: sinds 1966 worden de trekkers, de landbouwtrekkers en de speciale voertuigen afzonderlijk opgenomen. De trekker is een zelfbewegend wegvoertuig uitsluitend of hoofdzakelijk gebruikt voor het slepen van andere wegvoertuigen, exclusief landbouwtrekkers.
- (9) De Dienst van het wegverkeer heeft niet telkens kunnen vaststellen of een trekker al dan niet in de rubriek «landbouwtrekkers» moest ondergebracht worden. In 1968 werden de cijfers in beide rubrieken in de mate van het mogelijke aangepast aan de werkelijke toestand.

## 33. — Aantal motorvoertuigen (vervolg).

## II. Aantal personenwagens ten opzichte van het bevolkingscijfer

JAAR	Aantal personenauto's	Bevolking (× 1 000 inwoners)	Aantal personenauto's op 1 000 inwoners	Aantal inwoners per personenauto
1928 .....	79 950	8 003	10	100
1930 .....	99 303	8 092	12	81
1932 .....	115 870	8 213	14	71
1934 .....	121 167	8 276	15	68
1936 .....	132 429	8 331	16	63
1938 .....	154 130	8 387	18	54
1940 .....	109 896	8 295	13	76
1942 .....	10 787	8 236	1	769
1944 .....	12 957	8 334	2	625
1946 .....	86 001	8 389	10	97
1948 .....	177 288	8 603	21	48
1950 .....	273 599	8 654	32	32
1952 .....	319 932	8 758	37	27
1954 .....	439 633	8 841	50	20
1956 .....	537 131	8 951	60	17
1958 .....	633 349	9 079	70	14
1960 .....	753 136	9 178	82	12
1962 .....	914 565	9 251	99	10
1964 .....	1 151 198	9 428	122	8
1966 .....	1 503 117	9 556	157	6
1968 .....	1 813 099	9 632	188	5
1969 .....	1 920 638	9 660	199	5
1970 .....	2 059 616	9 651	213	5
1971 .....	2 154 149	9 695	222	5
1972 .....	2 273 163	9 727	234	4

33. — Aantal motorvoertuigen (vervolg).

III. Toestand op 1 augustus 1972 per provincie.

PROVINCIES	Personen- auto's	Autobussen en autocars	Bedrijfsvoertuigen				Algemeen totaal
			Vracht-, bestel-, terrein- en tankwagens	Trekkers	Landbouw- trekkers	Speciale voertuigen	
Antwerpen .....	366 669	2 510	35 095	4 924	6 791	3 631	419 620
Brabant .....	577 081	6 455	58 448	6 182	14 732	5 004	667 902
Henegouwen .....	285 558	1 095	24 758	4 854	13 573	3 525	333 363
Luik .....	247 583	1 315	22 203	5 289	11 067	2 523	289 980
Limburg .....	145 967	1 673	13 189	2 288	7 184	1 575	171 876
Luxemburg .....	49 948	351	4 987	2 882	7 036	1 537	66 741
Namen .....	88 382	462	7 968	2 986	7 393	1 890	109 081
Oost-Vlaanderen .....	274 741	2 024	27 653	3 390	10 277	2 953	321 038
West-Vlaanderen .....	237 234	1 832	25 341	5 511	14 786	3 764	288 468
<i>Rijk:</i>	<b>2 273 163</b>	<b>17 717</b>	<b>219 642</b>	<b>38 306</b>	<b>92 839</b>	<b>26 402</b>	<b>2 668 069</b>



34. — Aantal motorrijwielen met een cilinderinhoud van minder dan 250 cm<sup>3</sup> op 31 december.

(Bron : Provinciale besturen.)

JAREN	Antwerpen	Brabant	Hene- gouwen	Luik	Limburg	Luxem- burg	Namen	West- Vlaanderen	Oost- Vlaanderen	Rijk
1968.....	3 668	8 802	14 824	12 287	5 244	2 301	4 444	3 436	4 526	59 532
1969.....	2 523	6 783	11 689	10 363	3 799	1 781	3 673	2 574	3 219	46 404
1970.....	1 898	5 407	7 681	8 129	2 573	1 395	2 983	1 946	2 260	34 272
1971.....	(1) 15 984	5 964	7 911	7 170	2 034	1 167	2 625	1 982	1 868	46 705
1972.....	11 552	7 317	10 608	10 370	3 081	1 232	2 070	3 943	2 002	52 175

(1) In de provincie Antwerpen worden de bromfietsen, die de snelheid van 40 km/h overschrijden, beschouwd als lichte moto's vanaf het jaar 1971.

## 35. — Aantal fietsen.

(Bron : Provinciale besturen.)

JAREN	Antwerpen	Brabant	Hene- gouwen	Luik	Limburg	Luxem- burg	Namen	West- Vlaanderen (1)	Oost- Vlaanderen	Rijk
1939.....	486 026	486 616	374 079	224 092	186 899	73 573	114 968	438 564	457 538	2 842 355
1961.....	543 730	371 039	256 857	155 671	269 748	54 416	79 791	513 936	591 271	2 836 459
1962.....	543 812	367 727	247 615	148 332	273 239	51 673	74 461	516 738	591 124	2 814 721
1963.....	546 116	373 432	267 650	140 175	276 716	49 952	71 715	491 716	595 038	2 812 510
1964.....	551 697	378 996	256 897	135 092	277 995	48 107	69 896	482 710	599 797	2 801 187
1965.....	556 881	383 004	254 035	131 093	280 709	46 421	67 735	484 905	603 880	2 808 663
1966.....	561 481	387 030	245 749	125 504	280 345	45 193	65 167	487 448	607 236	2 805 153
1967.....	575 696	400 320	248 317	123 249	283 576	44 773	65 115	494 789	636 120	2 871 955
1968.....	583 599	409 129	245 714	125 906	284 466	44 545	64 338	497 363	642 019	2 897 079
1969.....	584 274	407 737	239 493	124 729	284 406	43 644	62 129	500 419	560 158*	2 806 989
1970.....	584 938	404 530	230 115	119 303	280 662	42 607	59 207	464 691	555 197	2 741 250
1971.....	592 733	410 897	224 408	116 954	281 964	42 099	57 184	466 774	549 740	2 742 753
1972.....	610 726	426 329	232 122	115 634	290 892	41 437	56 067	554 906	561 359	2 889 472

\* Van 1969 af bevat de statistiek van Oost-Vlaanderen de fietsen niet meer van kinderen beneden de 12 jaar.

(1) In de provincie West-Vlaanderen werden aan de kinderen van 12 tot 14 jaar gratis platen uitgereikt voor het jaar 1972.

## 36. — Aantal fietsen met hulpmotor.

(Bron : Provinciale besturen.)

JAREN	Antwerpen	Brabant	Hene- gouwen	Luik	Limburg	Luxem- burg	Namen	West- Vlaanderen	Oost- Vlaanderen	Rijk
1961.....	71 480	52 902	61 279	34 743	32 873	15 089	19 045	84 889	63 138	435 438
1962.....	71 835	53 756	62 874	36 570	33 976	15 934	19 916	85 656	65 967	446 484
1963.....	69 443	55 394	68 884	37 333	33 983	16 552	20 759	77 887	65 763	445 998
1964.....	66 335	53 529	68 321	37 974	33 034	17 083	20 548	73 546	64 626	434 996
1965.....	62 015	51 334	66 452	36 506	31 558	17 204	21 346	67 709	63 419	417 543
1966.....	56 983	49 122	64 123	34 644	30 050	17 047	21 208	61 991	58 896	394 064
1967.....	53 346	48 279	62 990	33 512	29 075	16 618	21 362	57 535	56 307	379 024
1968.....	50 410	48 632	62 112	33 964	28 770	16 660	21 809	53 740	54 619	370 716
1969.....	50 776	51 261	63 577	35 764	29 445	16 697	22 625	54 702	55 477	380 324
1970.....	51 745	55 325	65 471	37 361	31 764	16 847	24 050	55 293	59 141	396 997
1971.....	(1) 41 908	59 961	66 892	39 012	34 018	17 174	25 127	56 872	62 187	403 151
1972.....	48 117	63 150	69 431	36 058	35 201	16 613	25 638	55 527	67 642	417 377

(1) In de provincie Antwerpen worden de bromfietsen, die de snelheid van 40 km/h overschrijden, beschouwd als lichte moto's vanaf het jaar 1971.

37. — Indeling van de nieuwe tot het verkeer toegelaten motorvoertuigen naar het land van herkomst.  
Periode 1968 tot 1972.

Landen van herkomst	1968	1969	1970	1971	1972	Landen van herkomst	1968	1969	1970	1971	1972
<b>1. Personenauto's</b>						<b>4. Tractoren</b>					
West-Duitsland .....	100 398	131 578	110 165	100 097	119 885	Polen .....	—	—	—	1	—
Oost-Duitsland .....	340	349	281	276	340	Zweden .....	701	695	870	787	655
Oostenrijk .....	3	5	2	3	—	Tsjechoslowakije .....	8	4	2	9	5
België .....	10	16	187	1 342	1 678	U.S.S.R. ....	4	11	13	6	5
Spanje .....	—	—	776	1 440	1 878	U.S.A. ....	421	426	453	319	265
Frankrijk .....	70 836	82 909	94 970	84 329	101 010	Diversen (1) (2) .....	1 641	1 795	1 730	1 772	1 803
Italië .....	31 793	34 812	32 000	25 191	30 047	<i>Totaal:</i>	21 962	24 884	24 527	23 331	23 522
Israël .....	8	—	—	—	—	<b>5. Totaal</b>					
Japan .....	8 343	12 520	14 823	19 033	33 391	West-Duitsland .....	2 919	2 959	2 736	1 707	2 249
Nederland .....	7 215	7 914	7 494	6 291	8 014	Oost-Duitsland .....	1	—	—	—	—
Polen .....	—	—	—	111	368	Oostenrijk .....	42	46	74	34	60
Verenigd Koninkrijk .....	36 985	28 153	25 048	16 599	19 444	België .....	10	3	—	3	2
Zweden .....	7 289	7 293	8 676	7 341	8 515	Frankrijk .....	405	274	270	110	125
Joegoslavië .....	—	—	—	30	683	Italië .....	844	1 089	1 059	821	960
Tsjechoslowakije .....	1 619	1 510	2 045	1 339	1 826	Japan .....	23	26	33	16	14
U.S.S.R. ....	1 346	1 343	1 088	667	1 917	Nederland .....	113	153	235	223	281
U.S.A. ....	3 515	2 974	2 582	1 594	1 575	Polen .....	9	22	35	18	19
Diversen (2) .....	262	221	705	39	4 966	Verenigd Koninkrijk .....	1 686	1 665	1 597	897	1 271
<i>Totaal:</i>	269 962	311 097	300 842	265 722	335 537	Zweden .....	532	694	771	678	751
<b>2. Autobussen en autocars</b>						Tsjechoslowakije .....	303	297	244	203	330
West-Duitsland .....	558	806	1 130	1 279	982	Joegoslavië .....	—	7	1	1	1
België .....	304	265	237	233	416	U.S.S.R. ....	152	135	127	58	92
Frankrijk .....	29	47	42	74	60	U.S.A. ....	747	920	782	563	672
Italië .....	65	65	91	69	79	Diversen (2) .....	193	213	232	186	238
Japan .....	5	5	2	—	—	<i>Totaal:</i>	7 979	8 508	8 196	5 578	7 065
Nederland .....	60	105	64	95	153	<b>3. Voertuigen voor goederenvervoer</b>					
Verenigd Koninkrijk .....	50	35	42	50	49	West-Duitsland .....	9 307	10 084	9 416	8 519	9 134
Zweden .....	6	18	27	23	46	Oost-Duitsland .....	16	27	16	43	19
U.S.A. ....	23	52	58	29	23	Oostenrijk .....	33	38	44	20	20
Diversen (2) .....	1	4	5	9	137	België .....	43	34	11	18	9
<i>Totaal:</i>	1 101	1 402	1 698	1 911	1 945	Frankrijk .....	5 646	6 476	6 903	6 717	6 833
<b>3. Voertuigen voor goederenvervoer</b>						Italië .....	964	1 630	1 399	1 256	1 152
West-Duitsland .....	9 307	10 084	9 416	8 519	9 134	Japan .....	61	70	83	66	36
Oost-Duitsland .....	16	27	16	43	19	Nederland .....	788	924	883	1 070	1 130
Oostenrijk .....	33	38	44	20	20	Verenigd Koninkrijk .....	2 329	2 670	2 704	2 728	2 406
België .....	43	34	11	18	9	<b>4. Tractoren</b>					
Frankrijk .....	5 646	6 476	6 903	6 717	6 833	West-Duitsland .....	2 919	2 959	2 736	1 707	2 249
Italië .....	964	1 630	1 399	1 256	1 152	Oost-Duitsland .....	1	—	—	—	—
Japan .....	61	70	83	66	36	Oostenrijk .....	42	46	74	34	60
Nederland .....	788	924	883	1 070	1 130	België .....	10	3	—	3	2
Verenigd Koninkrijk .....	2 329	2 670	2 704	2 728	2 406	Frankrijk .....	405	274	270	110	125
<b>4. Tractoren</b>						Italië .....	844	1 089	1 059	821	960
West-Duitsland .....	2 919	2 959	2 736	1 707	2 249	Japan .....	23	26	33	16	14
Oost-Duitsland .....	1	—	—	—	—	Nederland .....	113	153	235	223	281
Oostenrijk .....	42	46	74	34	60	Polen .....	9	22	35	18	19
België .....	10	3	—	3	2	Verenigd Koninkrijk .....	1 686	1 665	1 597	897	1 271
Frankrijk .....	405	274	270	110	125	Zweden .....	532	694	771	678	751
Italië .....	844	1 089	1 059	821	960	Tsjechoslowakije .....	303	297	244	203	330
Japan .....	23	26	33	16	14	Joegoslavië .....	—	7	1	1	1
Nederland .....	113	153	235	223	281	U.S.S.R. ....	152	135	127	58	92
Polen .....	9	22	35	18	19	U.S.A. ....	747	920	782	563	672
Verenigd Koninkrijk .....	1 686	1 665	1 597	897	1 271	Diversen (2) .....	193	213	232	186	238
Zweden .....	532	694	771	678	751	<i>Totaal:</i>	7 979	8 508	8 196	5 578	7 065
Tsjechoslowakije .....	303	297	244	203	330	<b>5. Totaal</b>					
Joegoslavië .....	—	7	1	1	1	West-Duitsland .....	113 182	145 427	123 447	111 662	132 300
U.S.S.R. ....	152	135	127	58	92	Oost-Duitsland .....	357	376	297	319	359
U.S.A. ....	747	920	782	563	672	Oostenrijk .....	78	89	120	57	80
Diversen (2) .....	193	213	232	186	238	België .....	367	318	435	1 646	2 105
<i>Totaal:</i>	7 979	8 508	8 196	5 578	7 065	Spanje .....	—	—	776	1 440	1 878
<b>5. Totaal</b>						Frankrijk .....	76 916	89 706	102 185	91 230	108 028
West-Duitsland .....	113 182	145 427	123 447	111 662	132 300	Italië .....	33 666	37 096	34 549	27 337	32 238
Oost-Duitsland .....	357	376	297	319	359	Israël .....	8	—	—	—	—
Oostenrijk .....	78	89	120	57	80	Japan .....	8 432	12 621	14 941	19 115	33 441
België .....	367	318	435	1 646	2 105	Nederland .....	8 176	9 101	8 676	7 679	9 578
Spanje .....	—	—	776	1 440	1 878	Polen .....	9	22	35	180	387
Frankrijk .....	76 916	89 706	102 185	91 230	108 028	Verenigd Koninkrijk .....	41 050	32 523	29 391	20 274	23 170
Italië .....	33 666	37 096	34 549	27 337	32 238	Zweden .....	8 528	8 700	10 344	8 829	9 967
Israël .....	8	—	—	—	—	Tsjechoslowakije .....	1 930	1 811	2 291	1 551	2 161
Japan .....	8 432	12 621	14 941	19 115	33 441	Joegoslavië .....	—	7	1	31	684
Nederland .....	8 176	9 101	8 676	7 679	9 578	U.S.S.R. ....	1 502	1 489	1 228	731	2 014
Polen .....	9	22	35	180	387	U.S.A. ....	4 706	4 372	3 875	2 505	2 535
Verenigd Koninkrijk .....	41 050	32 523	29 391	20 274	23 170	Diversen (2) .....	2 097	2 233	2 672	2 006	7 144
Zweden .....	8 528	8 700	10 344	8 829	9 967	<i>Algemeen totaal:</i>	301 004	345 891	335 263	296 542	368 069
Tsjechoslowakije .....	1 930	1 811	2 291	1 551	2 161						
Joegoslavië .....	—	7	1	31	684						
U.S.S.R. ....	1 502	1 489	1 228	731	2 014						
U.S.A. ....	4 706	4 372	3 875	2 505	2 535						
Diversen (2) .....	2 097	2 233	2 672	2 006	7 144						
<i>Algemeen totaal:</i>	301 004	345 891	335 263	296 542	368 069						

(1) Deze rubriek heeft vooral betrekking op kranen en zelfbewegende werktuigmachines; zij bevatte er 1 570 in 1968, 1 734 in 1969, 1 654 in 1970, 1 676 in 1971 en 1 610 in 1972.

(2) Deze rubriek bevat voor 1972 de voertuigen van personen die tijdelijk in het land verblijven. De vorige jaren waren deze voertuigen begrepen in de rubriek van hun land van herkomst.

### 38. — Indeling van de tot het verkeer toegelaten tweedehandsmotorvoertuigen naar het land van herkomst. — Periode : 1968 - 1972.

Landen van herkomst	1968	1969	1970	1971	1972	Landen van herkomst	1968	1969	1970	1971	1972
<b>1. Personenauto's</b>						<b>4. Tractoren</b>					
West-Duitsland .....	112 455	119 628	127 398	118 692	180 751	Zweden .....	516	613	663	632	660
Oost-Duitsland .....	642	566	476	371	353	Tsjechoslowakije .....	8	23	18	8	9
Oostenrijk .....	1	2	1	1	2	U.S.S.R. ....	2	3	—	2	3
België .....	16	29	53	334	560	U.S.A. ....	1 916	1 692	1 480	1 041	503
Spanje .....	—	—	4	68	195	Diversen (1) (2) .....	1 635	1 841	1 746	1 770	1 979
Frankrijk .....	72 475	75 025	80 996	74 695	84 244	<b>Totaal:</b>	<b>20 953</b>	<b>21 217</b>	<b>21 686</b>	<b>20 933</b>	<b>21 952</b>
Italië .....	21 447	24 354	28 265	29 092	33 828	<b>5. Totaal</b>					
Israël .....	15	17	14	18	18	West-Duitsland .....	2 759	2 511	2 565	2 374	2 377
Japan .....	607	1 367	2 720	3 960	6 349	Oost-Duitsland .....	13	5	4	3	2
Nederland .....	4 923	5 136	5 765	5 537	6 483	Oostenrijk .....	95	82	112	86	81
Polen .....	—	—	—	1	12	België .....	15	13	12	14	6
Verenigd Koninkrijk .....	32 722	35 032	39 022	36 908	39 004	Frankrijk .....	184	210	191	198	197
Zweden .....	3 933	4 798	6 033	5 908	6 911	Italië .....	239	258	280	385	370
Tsjechoslowakije .....	1 892	1 677	1 544	1 185	1 292	Japan .....	1	7	7	7	5
U.S.S.R. ....	956	1 024	1 092	948	1 003	Nederland .....	44	77	73	74	76
Joegoslavië .....	—	—	—	—	16	Polen .....	7	7	9	12	8
U.S.A. ....	8 183	8 313	8 048	7 336	6 441	Verenigd Koninkrijk .....	2 329	2 317	2 369	2 003	1 974
Diversen (2) .....	31	26	38	46	8 573	Zweden .....	237	265	320	319	374
<b>Totaal:</b>	<b>260 298</b>	<b>276 994</b>	<b>301 469</b>	<b>285 100</b>	<b>326 035</b>	Zwitserland .....	1	—	—	—	2
<b>2. Autobussen en autocars</b>						Tsjechoslowakije .....	116	137	142	134	161
West-Duitsland .....	416	461	497	505	535	U.S.S.R. ....	16	16	44	50	47
Oost-Duitsland .....	1	1	1	3	1	Joegoslavië .....	—	2	3	3	1
België .....	92	153	149	147	168	U.S.A. ....	676	678	688	622	592
Frankrijk .....	25	23	21	16	23	Diversen (2) .....	120	227	118	115	161
Italië .....	80	85	88	83	120	<b>Totaal:</b>	<b>6 854</b>	<b>6 812</b>	<b>6 937</b>	<b>6 399</b>	<b>6 434</b>
Nederland .....	43	49	52	36	50	<b>3. Voertuigen voor goederenvervoer</b>					
Japan .....	—	—	—	—	2	West-Duitsland .....	125 304	132 167	140 216	131 129	144 300
Verenigd Koninkrijk .....	74	74	91	79	72	Oost-Duitsland .....	706	619	516	414	378
Zweden .....	28	28	29	25	16	Oostenrijk .....	158	159	171	148	132
Tsjechoslowakije .....	1	—	—	—	—	België .....	146	235	245	542	763
U.S.A. ....	30	16	20	14	19	Spanje .....	—	—	4	68	195
Diversen (2) .....	3	5	4	4	84	Frankrijk .....	76 690	79 213	85 565	79 115	88 989
<b>Totaal:</b>	<b>793</b>	<b>895</b>	<b>952</b>	<b>912</b>	<b>1 090</b>	Italië .....	22 213	25 277	29 310	30 317	35 102
<b>3. Voertuigen voor goederenvervoer</b>						Israël .....	15	17	14	18	18
West-Duitsland .....	9 674	9 567	9 756	9 558	10 637	Japan .....	618	1383	2 740	3 990	6 377
Oost-Duitsland .....	50	47	35	37	22	Nederland .....	5 396	5 671	6 465	6 248	7 182
Oostenrijk .....	62	75	58	61	49	Polen .....	7	7	9	13	20
België .....	23	40	31	47	29	Verenigd Koninkrijk .....	37 345	39 736	43 809	41 180	43 208
Frankrijk .....	4 004	3 955	4 357	4 206	4 525	Zweden .....	4 714	5 704	7 045	6 884	7 961
Italië .....	447	580	677	757	784	Zwitserland .....	1	—	—	—	2
Japan .....	10	9	13	23	21	Joegoslavië .....	—	2	3	3	17
Nederland .....	386	409	575	601	573	Tsjechoslowakije .....	2 017	1 837	1 704	1 327	1 462
Verenigd Koninkrijk .....	2 220	2 363	2 327	2 190	2 158	U.S.S.R. ....	974	1 043	1 136	1 000	1 053
<b>4. Tractoren</b>						U.S.A. ....	10 805	10 699	10 186	9 013	7 555
West-Duitsland .....	112 455	119 628	127 398	118 692	180 751	Diversen (2) .....	1 789	2 099	1 906	1 935	10 797
Oost-Duitsland .....	642	566	476	371	353	<b>Algemeen totaal:</b>	<b>288 898</b>	<b>305 918</b>	<b>331 044</b>	<b>313 344</b>	<b>355 511</b>
Oostenrijk .....	1	2	1	1	2	<b>(1) Deze rubriek heeft vooral betrekking op kranen en zelfbewegende werktuigmachines; zij bevatte er 1 613 in 1968, 1 819 in 1969, 1 723 in 1970, 1 722 in 1971 en 1 868 in 1972.</b>					
België .....	16	29	53	334	560	<b>(2) Deze rubriek bevat voor 1972 de voertuigen van personen die tijdelijk in het land verblijven. De vorige jaren waren deze voertuigen begrepen in de rubriek van hun land van herkomst.</b>					
Spanje .....	—	—	4	68	195						
Frankrijk .....	72 475	75 025	80 996	74 695	84 244						
Italië .....	21 447	24 354	28 265	29 092	33 828						
Israël .....	15	17	14	18	18						
Japan .....	607	1 367	2 720	3 960	6 349						
Nederland .....	4 923	5 136	5 765	5 537	6 483						
Polen .....	—	—	—	1	12						
Verenigd Koninkrijk .....	32 722	35 032	39 022	36 908	39 004						
Zweden .....	3 933	4 798	6 033	5 908	6 911						
Tsjechoslowakije .....	1 892	1 677	1 544	1 185	1 292						
U.S.S.R. ....	956	1 024	1 092	948	1 003						
Joegoslavië .....	—	—	—	—	16						
U.S.A. ....	8 183	8 313	8 048	7 336	6 441						
Diversen (2) .....	31	26	38	46	8 573						
<b>Totaal:</b>	<b>260 298</b>	<b>276 994</b>	<b>301 469</b>	<b>285 100</b>	<b>326 035</b>						

(1) Deze rubriek heeft vooral betrekking op kranen en zelfbewegende werktuigmachines; zij bevatte er 1 613 in 1968, 1 819 in 1969, 1 723 in 1970, 1 722 in 1971 en 1 868 in 1972.

(2) Deze rubriek bevat voor 1972 de voertuigen van personen die tijdelijk in het land verblijven. De vorige jaren waren deze voertuigen begrepen in de rubriek van hun land van herkomst.

39. — Verkeersongevallen op de openbare weg. — Rijk: jaren 1930, 1935, 1939 en 1949 tot 1972.

JAREN	Aantal ongevallen (totaal)	Aantal slachtoffers (1)			Aantal ongevallen met	
		ter plaatse gedood	zwaar gewond	licht gewond	belangrijke materiële schade	lichte materiële schade
1930 .....	18 872	466	8 858		..	..
1935 .....	24 907	613	10 390		..	..
1939 .....	28 072	637	11 346		..	..
1949 .....	46 901	713	2 740	12 229	5 891	36 934
1950 .....	61 098	721	3 453	16 177	8 314	48 934
1951 .....	82 182	792	4 718	22 720	12 595	65 535
1952 .....	92 724	739	5 233	25 742	13 540	75 020
1953 .....	101 810	703	6 090	30 768	14 317	83 670
1954 .....	113 460	811	7 126	36 483	15 847	93 616
1955 .....	125 240	828	9 687	40 670	31 350	89 605
1956 .....	132 327	902	10 218	43 823	32 995	95 036
1957 .....	143 864	925	11 442	51 331	36 199	103 357
1958 .....	158 306	984	12 123	56 559	38 909	114 954
1959 .....	155 348	906	12 674	58 035	37 537	114 223
1960 .....	175 363	1 097	13 894	64 756	44 638	126 076
1961 .....	187 326	1 079	15 114	69 422	48 156	134 625
1962 .....	199 501	1 127	15 084	69 184	52 689	142 624
1963 .....	214 993	1 207	15 145	70 806	59 821	150 917
1964 .....	236 163	1 351	17 626	80 920	66 580	165 275
1965 .....	244 111	1 392	17 847	81 547	72 656	167 037
1966 .....	235 746	1 291	16 848	76 846	72 369	159 029
1967 .....	230 605	1 359	17 552	77 220	75 511	150 734
1968 .....	225 313	1 395	18 447	78 101	78 149	143 277
1969 .....	230 483	1 430	19 305	81 368	82 414	144 283
1970 .....	223 392	1 544	24 585	81 648	89 221	130 119
1971 .....	195 875	1 766	23 050	74 686	81 187	110 576
1972 .....	204 546	1 829	24 882	79 827	89 965	110 278

(1) Vanaf 1 januari 1971, gestorven ter plaatse of vóór opname in ziekenhuis.

## 40. — Verkeersongevallen op de openbare weg in 1972, per provincie, gemeentegroep en grote centra.

OMSCHRIJVING	Aantal ongevallen (1) (Totaal)	Aantal slachtoffers (2)			Aantal ongevallen met	
		Ter plaatsse gedood	Zwaar gewond	Licht gewond	Belangrijke materiële schade	Lichte materiële schade
<b>Provincies :</b>						
Antwerpen .....	33 540	280	3 997	12 801	13 424	19 514
Brabant .....	50 071	330	4 307	17 037	18 187	30 698
Henegouwen .....	22 831	240	4 182	9 667	13 471	8 827
Luik .....	18 140	166	2 207	7 710	9 518	8 135
Limburg .....	12 009	181	2 519	6 073	6 893	4 969
Luxemburg .....	3 254	79	732	1 858	2 507	689
Namen .....	7 100	116	1 382	3 351	4 460	2 515
Oost-Vlaanderen .....	30 464	223	2 706	11 095	11 179	18 715
West-Vlaanderen .....	27 137	214	2 850	10 235	10 326	16 216
<i>Rijk :</i>	<b>204 546</b>	<b>1 829</b>	<b>24 882</b>	<b>79 827</b>	<b>89 965</b>	<b>110 278</b>
Jaar 1971 .....	195 875	1 766	23 050	74 686	81 137	110 576
Jaar 1970 .....	223 392	1 544	24 585	81 648	89 221	130 119
Jaar 1969 .....	230 483	1 430	19 305	81 368	82 414	144 283
<b>Gemeenten van :</b>						
— 5 000 inwoners .....	47 292	847	9 588	23 031	30 513	16 013
5 000 tot — 20 000 .....	59 160	598	8 708	24 995	30 484	27 543
20 000 tot — 50 000 .....	43 698	221	4 105	15 786	16 379	26 347
50 000 tot — 100 000 .....	18 350	68	1 047	6 184	5 154	12 609
100 000 inwoners en meer .....	36 046	95	1 434	9 831	7 435	27 766
<i>Totaal (Rijk) :</i>	<b>204 546</b>	<b>1 829</b>	<b>24 882</b>	<b>79 827</b>	<b>89 965</b>	<b>110 278</b>
<b>Grote centra (3) :</b>						
Brussel .....	28 030	85	969	8 407	5 919	21 256
Antwerpen .....	13 401	43	852	4 560	3 597	9 524
Gent .....	9 269	24	380	2 084	2 523	6 577
Charleroi .....	5 234	21	647	1 766	2 281	2 809
Luik .....	8 940	39	697	3 526	3 406	5 262
<i>De vijf grote centra .....</i>	<b>64 874</b>	<b>212</b>	<b>3 545</b>	<b>20 343</b>	<b>17 726</b>	<b>45 428</b>
<i>De vijf grote centra (1971) :</i>	<b>65 117</b>	<b>191</b>	<b>3 795</b>	<b>19 172</b>	<b>16 847</b>	<b>46 596</b>

(1) Aangezien een ongeval aan meerdere omstandigheden kan te wijten zijn, overtreft het totaal aantal omstandigheden het aantal ongevallen.

(2) Vanaf 1 januari 1971, gestorven ter plaatse of vóór opname in ziekenhuis.

(3) Samenstelling van de grote centra : Antwerpen : Antwerpen, Berchem, Borgerhout, Deurne, Hoboken, Merksem, Mortsel, Wilrijk. Gent : Gent, Gentbrugge, Ledeberg, Sint-Amandsberg. Charleroi : Charleroi, Couillet, Dampremy, Gilly, Jumet, Lodelinsart, Marchienne-au-Pont, Marcinelle, Monceau-sur-Sambre, Montignies-sur-Sambre, Mont-sur-Marchienne. Brussel : Anderlecht, Oudergem, Sint-Agatha-Berchem, Brussel, Etterbeek, Evere, Vorst, Ganshoren, Elsene, Jette, Koekelberg, Sint-Jans-Molenbeek, Sint-Gillis, Sint-Joost-ten-Noode, Schaarbeek, Ukkel, Watermaal-Bosvoorde, Sint-Lambrechts-Woluwe, Sint-Pieters-Woluwe. Luik : Angleur, Ans, Bressoux, Chênée, Flémalle-Grande, Flémalle-Haute, Glain, Grâce-Berleur, Grivegnée, Herstal, Hollogne-aux-Pierres, Jemeppe, Jupille, Luik, Mons, Montegnée, Ougrée, Rocourt, Saint-Nicolas, Seraing, Tilleur, Vaux-sous-Chèvremont, Vivegnis, Vottem, Wandre.

40. — Verkeersongevallen op de openbare weg in 1972, per provincie, gemeentegroep en grote centra.

(vervolg)

OMSCHRIJVING	Omstandigheden die aanleiding gegeven hebben tot de ongevallen (1)					
	Te wijten aan bestuurders	Te wijten aan voetgangers of passagiers	Technische defecten van de voertuigen	Toestand van de weg en weersgesteldheid	Andere	Onbekend
<b>Provincies :</b>						
Antwerpen .....	30 186	1 062	312	413	720	1 225
Brabant .....	45 714	1 849	502	579	893	1 757
Henegouwen .....	20 440	1 001	223	571	526	762
Luik .....	15 997	912	197	416	504	738
Limburg .....	10 914	403	127	255	255	148
Luxemburg .....	2 887	120	27	141	134	39
Namen .....	6 310	279	78	260	297	159
Oost-Vlaanderen .....	27 489	897	278	572	635	884
West-Vlaanderen .....	24 815	767	207	397	503	704
<b>Rijk:</b>	<b>184 752</b>	<b>7 290</b>	<b>1 951</b>	<b>3 604</b>	<b>4 467</b>	<b>6 416</b>
Jaar 1971 .....	177 037	7 244	2 075	3 560	3 999	6 052
Jaar 1970 .....	201 660	8 054	2 598	5 900	4 075	6 181
Jaar 1969 .....	208 919	7 938	2 815	5 859	4 114	6 120
<b>Gemeenten van :</b>						
— 5 000 inwoners .....	42 453	1 627	548	1 449	1 385	754
5 000 tot — 20 000 .....	53 618	2 098	592	1 217	1 385	1 323
20 000 tot — 50 000 .....	39 508	1 529	379	595	931	1 587
50 000 tot — 100 000 .....	16 649	742	126	102	259	746
100 000 inwoners en meer .....	32 524	1 294	306	251	507	2 006
<b>Totaal (Rijk):</b>	<b>184 752</b>	<b>7 290</b>	<b>1 951</b>	<b>3 604</b>	<b>4 467</b>	<b>6 416</b>
<b>Grote centra (2) :</b>						
Brussel .....	25 621	1 158	265	160	361	1 280
Antwerpen .....	12 023	456	124	121	216	683
Gent .....	8 403	248	57	82	192	379
Charleroi .....	4 783	247	47	96	101	170
Luik .....	7 749	535	95	129	213	525
<b>De vijf grote centra .....</b>	<b>58 579</b>	<b>2 644</b>	<b>588</b>	<b>588</b>	<b>1 083</b>	<b>3 037</b>
<b>De vijf grote centra (1971):</b>	<b>59 354</b>	<b>2 535</b>	<b>624</b>	<b>643</b>	<b>946</b>	<b>2 730</b>

(1) (2) : Zie de opmerkingen op de vorige bladzijde.

## 41. — Autobussen en autocars.

(Bron: Ministerie van Verkeerswezen.)

TOESTAND OP 31 DEC.	AUTOBUSLIJNEN TOEGESTAAN											
	Aan particulieren		Aan de Nationale Maatschappij van Buurtspoorwegen						Aan de N.M.B.S.		Aan tram- maatschappijen	
			uitgebaat				Totaal					
			in regie (1)		door pachters							
	Aantal	Lengte (km)	Aantal	Lengte (km)	Aantal	Lengte (km)	Aantal	Lengte (km)	Aantal	Lengte (km)	Aantal	Lengte (km)
1	2	3	4	5	6	7	8	9	10	11	12	13
1938 .....	236	4 361	39	653	140	3 103	179	3 756	55	1 436	31	244
1939 .....	231	4 334	36	527	128	3 288	164	2 915	64	1 577	33	250
1959 .....	31	512	235	8 500	57	1 529	292	10 029	194	5 953	66	483
1962 .....	37	649	273	9 957	48	1 367	321	11 324	176	6 458	78	632
1963 .....	38	662	272	10 408	44	1 307	316	11 715	176	6 730	81	663
1964 .....	38	662	278	10 740	43	1 286	321	12 026	176	6 929	103	883
1965 .....	38	662	275	11 000	45	1 369	320	12 369	177	7 025	118	941
1966 .....	39	693	274	11 186	45	1 375	319	12 561	173	6 698	119	970
1967 .....	38	674	277	11 519	46	1 385	323	12 904	172	6 863	115	977
1968 .....	38	674	280	11 646	45	1 382	325	13 028	172	6 858	120	966
1969 .....	38	674	285	11 873	43	1 346	328	13 219	171	6 873	135	1 061
1970 .....	38	674	285	11 992	42	1 304	327	13 296	171	6 981	141	1 148
1971 .....	—	—	285	12 181	50	1 607	335	13 788	184	7 481	152	1 220
1972 .....	—	—	283	12 257	49	1 610	332	13 867	184	7 713	130	1 202

## 41. — Autobussen en autocars (vervolg).

TOESTAND OP 31 DECEMBER	Autobuslijnen toegestaan			Autocardiënten			Speciale autobusdiensten (2)	
	Totaal			Aantal onder- nemingen	Gebruik van de voertuigen		Aantal onder- nemingen	Voertuigen voorzien van een vergunning
	Aantal	Lengte (km)	Aantal voertuigen		uitsluitend voor autocardi- diensten	voor openbare autobus- en autocar- diensten		
	14	15	16	17	18	19	20	21
1938 .....	501	9 797	(3) 1 311	655	649	677	487	347
1939 .....	492	9 076	(3) 1 304	661	722	651	379	379
1961 .....	600	18 624	3 173	854	(4) 2 194	(5) 84	2 248	1 106
1962 .....	612	19 063	3 370	865	(4) 2 577	(5) 83	2 461	1 232
1963 .....	611	19 770	3 643	875	(4) 2 363	(5) 73	2 934	1 478
1964 .....	638	20 500	3 943	884	(4) 2 531	(5) 60	3 251	1 699
1965 .....	653	20 997	3 983	882	(4) 2 728	(5) 48	4 035	1 873
1966 .....	650	21 122	4 054	884	(4) 2 895	(5) 8	4 614	1 847
1967 .....	648	21 418	4 121	881	(4) 2 976	—	4 266	2 008
1968 .....	655	21 526	4 224	830	(4) 3 211	—	4 308	2 078
1969 .....	672	21 827	4 231	817	(4) 3 221	—	4 688	2 263
1970 .....	680	22 099	4 431	824	(4) 3 150	—	4 995	2 353
1971 .....	673	22 522	4 521	801	(4) 3 076	—	5 744	2 994
1972 .....	648	24 210	4 699	792	(4) 3 037	—	6 121	3 284

(1) De seizoendiensten inbegrepen.

(2) Voertuigen aangewend voor speciale autobusdiensten. — De categorie van de private diensten voor gemeenschappelijk personenvervoer werd opgeheven sedert het toepassen van de besluitwet van 30 december 1946. Alhoewel de vergelijking niet volledig opgaat, mag men aannemen dat de speciale autobusdiensten, voorzien door de nu geldende wetgeving, met de vroegere private diensten overeenkomen.

(3) Ongeveer 850 van deze voertuigen werden eveneens gebruikt voor de uitbating van openbare autocardiënten.

(4) Vanaf 31-3-1950, voertuigen met een vergunning voor alle dagen.

(5) Vanaf 31-3-1950, voertuigen met vergunning uitsluitend voor Zon- en feestdagen. Deze autocars zijn reeds begrepen in de kolom 21 (speciale autobusdiensten).

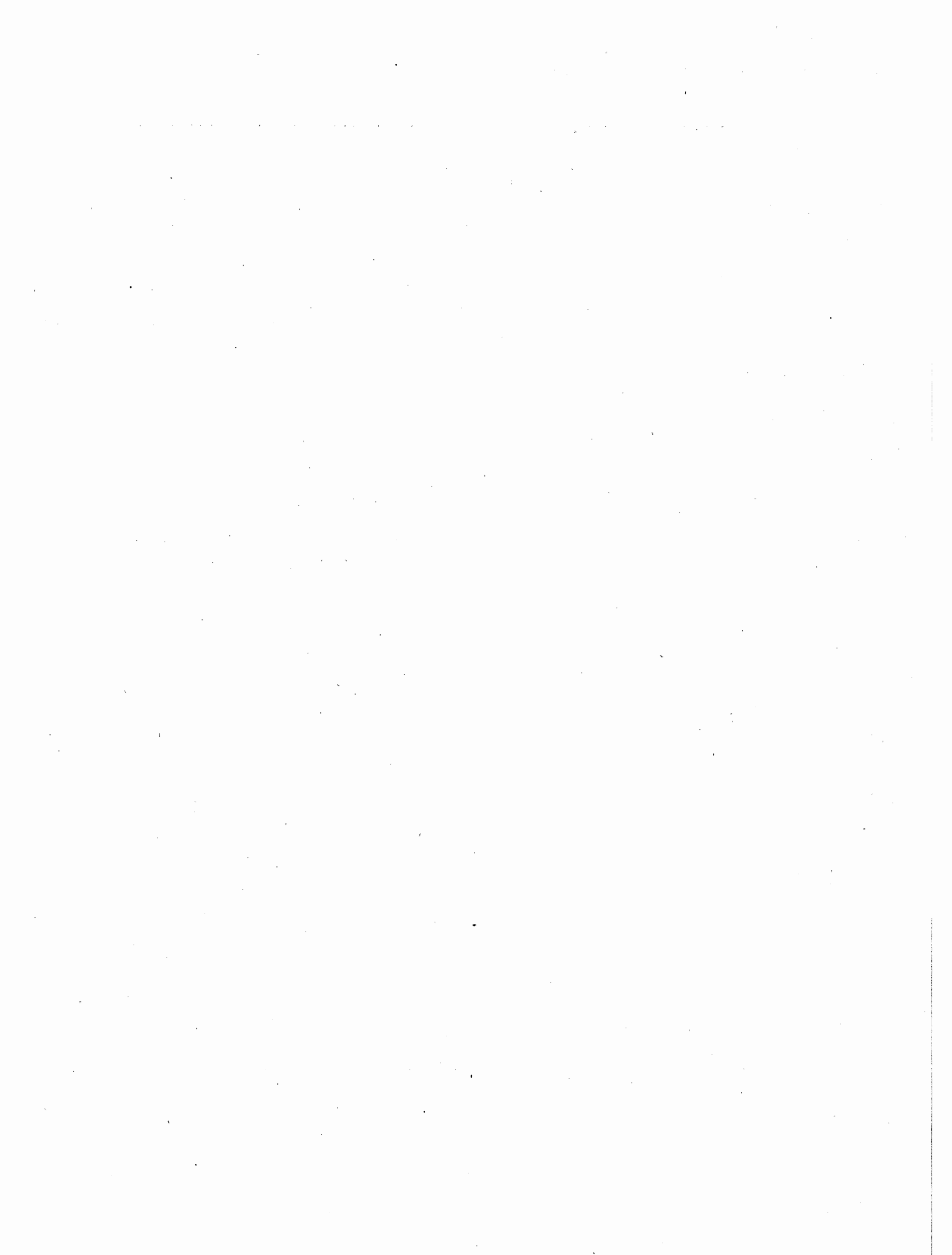



## **Toerisme en hotelbedrijven**

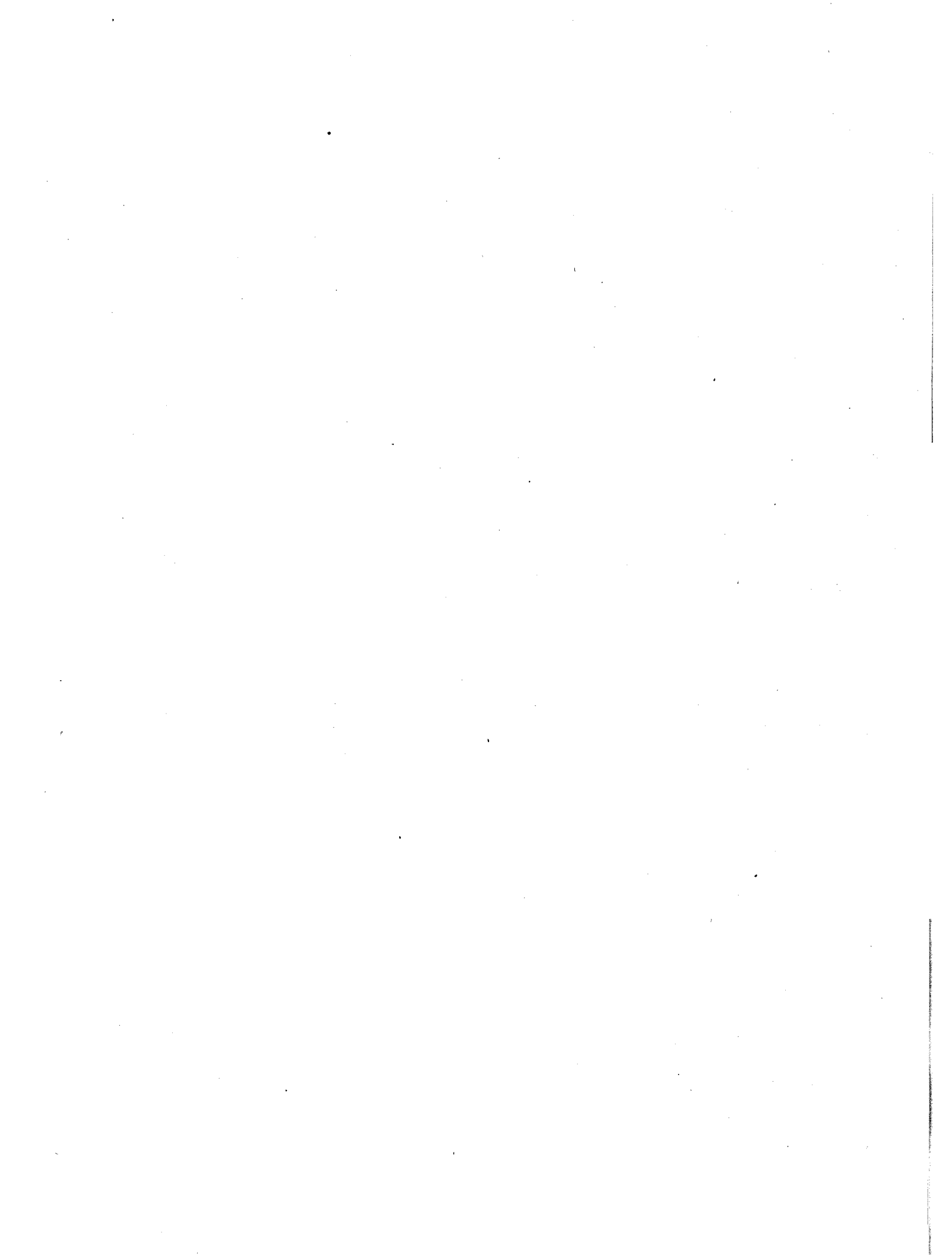

## 1. — Toerisme en hotelwezen.

I. — Aantal overnachtingen naar land van gewone verblijfplaats en toeristische streken <sup>(1)</sup>.

Periode 1971 - 1972

LAND VAN GEWONE VERBLIJFPLAATS	Zeekust		Kunsthistorische steden (2)		Maas en Ardennen	
	1971	1972	1971	1972	1971	1972
Bondsrepubliek Duitsland .....	722 508	666 848	293 072	311 797	60 844	57 545
Oostenrijk .....	21 972	16 967	26 702	22 896	4 165	2 731
Verenigd Koninkrijk .....	733 551	690 428	345 622	327 263	59 736	59 759
Denemarken .....	4 500	3 337	29 536	33 891	2 927	3 020
Spanje .....	5 695	6 443	88 051	97 871	4 982	6 474
Frankrijk .....	625 579	527 543	359 120	350 405	89 107	84 897
Griekenland .....	2 041	1 921	24 018	21 160	2 059	2 551
Ierland .....	2 461	1 706	8 908	11 873	581	625
Italië .....	17 234	23 468	127 797	127 568	17 399	17 275
Groothertogdom Luxemburg .....	156 430	121 563	19 027	18 869	5 542	4 916
Noorwegen .....	2 609	3 910	34 728	27 957	4 504	4 662
Nederland .....	302 212	301 987	209 250	199 375	388 714	413 376
Portugal .....	1 317	1 665	26 988	24 509	1 853	2 286
Zweden .....	3 826	3 204	44 875	46 950	2 875	2 753
Zwitserland .....	10 412	12 503	48 548	49 475	4 018	4 114
Turkije .....	711	849	12 719	12 502	995	839
Rusland .....	1 382	1 089	13 151	8 489	2 245	575
Andere landen van Europa .....	10 388	20 214	79 945	82 468	10 307	11 463
Azië .....	4 076	5 023	85 815	88 036	1 363	2 380
Republiek van de Zafre .....	23 357	18 775	25 477	16 392	691	971
Andere landen van Afrika .....	4 817	13 872	62 538	67 562	2 974	3 294
Canada .....	6 007	4 477	52 560	51 014	2 285	3 958
Verenigde Staten van Noord-Amerika ..	22 142	21 278	404 041	379 904	12 985	13 406
Midden-Amerika en Mexico .....	869	867	29 449	34 244	1 202	1 350
Zuid-Amerika .....	1 054	1 144	43 220	43 359	782	1 395
Oceanië .....	959	1 759	15 257	19 734	892	1 006
Vaderlandslozen .....	—	5	964	507	—	— 1
<b>Totaal vreemde landen:</b>	<b>2 688 109</b>	<b>2 472 845</b>	<b>2 511 378</b>	<b>2 476 070</b>	<b>686 027</b>	<b>707 572</b>
België .....	14 515 123	14 183 189	415 123	414 091	3 107 431	3 402 028
<b>Algemeen totaal:</b>	<b>17 203 232</b>	<b>16 656 034</b>	<b>2 926 501</b>	<b>2 890 161</b>	<b>3 793 458</b>	<b>4 109 600</b>

(1) Overnachtingen op kampeerterrainen inbegrepen.

(2) Antwerpen, Brugge, Brussel, Gent, Leuven, Luik, Mechelen, Tongeren en Doornik.

1. — Toerisme en hotelwezen. (vervolg)

I. — Aantal overnachtingen naar land van gewone verblijfplaats en toeristische streken <sup>(1)</sup>(vervolg)

Periode 1971 - 1972

LAND VAN GEWONE VERBLIJFPLAATS	Kempen		Andere toeristische gemeenten		Rijk	
	1971	1972	1971	1972	1971	1972
Bondsrepubliek Duitsland .....	30 651	23 282	85 578	77 555	1 192 653	1 137 027
Oostenrijk .....	1 194	952	5 677	4 808	59 710	48 354
Verenigd Koninkrijk .....	7 192	6 073	57 322	58 973	1 203 423	1 142 496
Denemarken .....	492	517	4 441	4 535	41 896	45 300
Spanje .....	1 039	718	6 405	6 447	106 172	117 953
Frankrijk .....	9 604	8 444	121 631	104 473	1 205 041	1 075 762
Griekenland .....	135	569	2 513	2 454	30 766	28 655
Ierland .....	191	31	1 470	1 659	13 611	15 894
Italië .....	2 684	2 454	24 625	22 555	189 739	193 320
Groothertogdom Luxemburg .....	254	488	2 468	3 461	183 721	149 297
Noorwegen .....	1 520	256	2 903	3 376	46 264	40 161
Nederland .....	715 210	677 419	143 559	143 742	1 758 945	1 735 899
Portugal .....	766	8 301	4 105	2 581	35 029	39 342
Zweden .....	766	552	4 280	5 321	56 622	58 780
Zwitserland .....	847	904	6 700	7 147	70 525	74 143
Turkije .....	196	308	1 020	1 375	15 641	15 873
Rusland .....	140	347	2 352	2 300	19 270	12 800
Andere landen van Europa .....	1 991	2 452	17 132	11 858	119 763	128 455
Azië .....	2 511	1 448	3 746	3 401	97 511	100 288
Republiek van de Zaire .....	71	27	897	877	50 493	37 042
Andere landen van Afrika .....	430	613	9 947	9 376	80 706	94 717
Canada .....	436	512	5 687	6 655	66 975	66 616
Verenigde Staten van Noord-Amerika ..	55 368	4 841	80 196	81 476	524 732	500 905
Midden-Amerika en Mexico .....	153	207	4 482	5 415	36 155	42 083
Zuid-Amerika .....	148	595	2 924	2 253	48 128	48 746
Oceanië .....	305	548	3 226	4 874	20 639	27 871
Vaderlandslozen .....	—	1	—	—	964	514
<b>Totaal vreemde landen :</b>	<b>784 294</b>	<b>742 859</b>	<b>605 286</b>	<b>578 947</b>	<b>7 275 094</b>	<b>6 978 293</b>
België .....	1 084 693	1 046 893	1 063 476	1 133 470	20 185 846	20 179 671
<b>Algemeen totaal :</b>	<b>1 868 987</b>	<b>1 789 752</b>	<b>1 668 762</b>	<b>1 712 417</b>	<b>27 460 940</b>	<b>27 157 964</b>

(1) Overnachtingen op kampeerterreinen inbegrepen.

## 1. — Toerisme en hotelwezen (vervolg).

## II. — Totaal aantal overnachtingen per categorie van de toeristische instellingen. — Periode 1962 - 1972.

JAREN	Erkende hotels			Niet-erkende inrichtingen		Inrichtingen voor sociaal toerisme		
	Capaciteit			Capaciteit		Capaciteit		
	minder dan 40 pers.	40-149 pers.	150 pers. en meer	minder dan 40 pers.	40-149 pers.	minder dan 40 pers.	40-149 pers.	150 pers. en meer
1962 .....	1 155 670	2 208 735	1 267 483	1 064 269	238 963	54 962	582 416	749 269
1963 .....	1 255 416	2 350 276	1 404 233	1 116 166	262 840	69 619	484 504	826 931
1964 .....	1 323 156	2 504 138	1 526 306	1 182 856	269 800	75 163	528 845	960 959
1965 .....	1 261 220	2 491 521	1 585 127	1 127 842	299 664	64 116	532 579	1 102 294
1966 .....	1 280 584	2 445 134	1 582 993	1 166 573	336 865	60 493	543 581	1 118 440
1967 .....	1 294 360	2 527 676	1 573 913	1 193 405	309 889	56 657	614 214	1 116 585
1968 .....	1 081 009	2 434 050	1 553 148	1 053 229	288 301	41 767	519 601	1 242 391
1969 .....	1 092 310	2 451 342	1 687 391	1 054 263	295 667	53 958	535 162	1 220 167
1970 .....	1.140 343	2 587 675	1 759 036	1 047 976	313 826	56 413	570 713	1 241 138
1971 .....	1 121 015	2 604 615	1 617 018	1 032 818	320 970	51 197	594 980	1 271 228
1972 .....	1 101 594	2 572 347	1 611 831	955 195	307 840	53 016	610 526	1 446 854

## II. — Totaal aantal overnachtingen per categorie van de toeristische instellingen. — Periode 1962 - 1972 (vervolg).

JAREN	Kuur- inrich- tingen	Vakantie- kolonies	Gemeubelde villa's, apparte- menten en kamers, betalende gasten	Camping	Totaal
1962 .....	613 729	2 269 902	7 043 956	1 687 835	18 937 189
1963 .....	602 809	2 433 247	7 388 517	2 288 482	20 453 040
1964 .....	649 182	2 412 473	7 610 576	3 074 841	22 118 295
1965 .....	616 458	2 383 886	8 473 106	2 975 359	22 913 172
1966 .....	632 244	2 488 450	8 581 647	3 415 933	23 652 937
1967 .....	691 826	2 446 474	9 141 702	4 220 550	25 177 251
1968 .....	695 855	2 362 874	9 272 246	4 456 900	25 001 371
1969 .....	714 210	2 408 526	9 363 104	5 122 652	25 998 752
1970 .....	706 468	2 359 371	9 614 765	5 433 464	26 831 188
1971 .....	723 011	2 281 943	9 866 823	5 975 322	27 460 940
1972 .....	681 112	2 246 485	9 432 538	6 138 626	27 157 964

1. — Toerisme en hotelwezen (vervolg).

III. — Aantal inrichtingen, bedrijvig gedurende de maand augustus naar de capaciteitsklasse en capaciteit van deze inrichtingen. — Periode 1964 - 1972.

JAREN	Erkende hotels			Niet-erkende inrichtingen		Inrichtingen voor sociaal toerisme		
	Capaciteit			Capaciteit		Capaciteit		
	minder dan 40 pers.	40-149 pers.	150 pers. en meer	minder dan 40 pers.	40-149 pers.	minder dan 40 pers.	40-149 pers.	150 pers. en meer
<b>Aantal inrichtingen</b>								
1964	1 378	550	49	2 608	80	47	124	41
1965	1 323	539	49	2 452	81	35	129	45
1966	1 294	530	49	2 381	84	29	117	44
1967	1 196	518	48	1 812	73	26	119	44
1968	1 196	566	56	2 259	82	32	119	50
1969	1 179	569	57	2 162	82	34	122	51
1970	1 143	548	57	2 064	85	30	121	52
1971	1 162	557	55	1 937	84	25	125	54
1972	1 133	555	57	1 814	83	24	130	56
<b>Capaciteit</b>								
1964	29 095	34 621	12 145	30 139	4 833	1 424	9 192	15 036
1965	28 063	34 548	12 428	29 120	4 747	842	9 633	12 653
1966	27 969	33 360	12 185	28 418	5 025	861	8 918	14 049
1967	26 019	32 729	11 860	24 408	3 748	670	9 072	14 238
1968	25 218	35 037	13 670	28 400	4 454	758	8 991	16 853
1969	24 726	34 971	13 580	27 839	4 432	858	9 470	17 118
1970	24 124	33 629	13 309	26 831	4 793	761	9 494	17 055
1971	24 532	34 707	12 909	25 844	4 748	669	9 483	18 862
1972	24 111	34 392	13 645	24 621	4 702	591	10 462	20 766

III. — Aantal inrichtingen, bedrijvig gedurende de maand augustus naar de capaciteitsklasse en capaciteit van deze inrichtingen. — Periode 1964 - 1972 (vervolg)

JAREN	Kuur-inrichtingen	Vakantie kolonies	Camping	Totaal
<b>Aantal inrichtingen</b>				
1964	39	258	360	5 534
1965	37	251	428	5 369
1966	37	255	452	5 272
1967	39	249	487	4 611
1968	41	234	522	5 157
1969	38	236	558	5 088
1970	39	240	654	5 033
1971	39	229	679	4 946
1972	37	224	660	4 773
<b>Capaciteit</b>				
1964	2 923	30 306	129 763	299 477
1965	3 342	30 253	150 521	316 150
1966	3 164	32 238	172 798	338 985
1967	3 659	31 001	180 750	338 154
1968	3 554	31 526	194 265	362 726
1969	3 524	32 631	205 312	374 461
1970	3 547	32 182	229 747	395 472
1971	3 602	32 223	245 619	413 198
1972	3 355	32 837	242 784	412 266

## 1. — Toerisme en hotelwezen (vervolg).

VI. — Aantal overnachtingen naar toeristische streken <sup>(1)</sup>. — Periode 1961-1972.

JAREN	Zeekust	Kunsthistorische steden	Maas en Ardennen	Kempen (2)	Andere toeristische gemeenten	Totaal
1961 .....	12 185 921	2 328 880	2 194 923	667 448	841 014	18 218 186
1962 .....	12 627 913	2 468 651	2 280 471	699 156	860 992	18 937 183
1963 .....	13 419 547	2 688 993	2 544 754	849 251	950 495	20 453 040
1964 .....	14 381 007	2 806 852	2 897 301	1 007 058	1 026 077	22 118 295
1965 .....	15 330 497	2 859 180	2 756 774	987 378	979 343	22 913 172
1966 .....	15 738 585	2 928 967	2 807 316	1 112 196	1 065 873	23 652 937
1967 .....	16 708 251	2 974 822	3 049 318	1 256 841	1 188 019	25 177 251
1968 .....	16 541 068	2 820 302	3 088 252	1 394 807	1 156 942	25 001 371
1969 .....	16 833 287	2 860 317	3 306 626	1 635 630	1 362 892	25 998 752
1970 .....	17 109 903	2 966 965	3 533 647	1 626 403	1 594 270	26 831 188
1971 .....	17 203 232	2 926 501	3 793 458	1 868 987	1 668 762	27 460 940
1972 .....	16 656 034	2 890 161	4 109 600	1 789 752	1 712 417	26 515 615

(1) Overnachtingen op kampeertreinen inbegrepen.

(2) Vóór 1957 waren deze cijfers begrepen in de « Andere toeristische gemeenten ».

## 2. — Ontvangsten en uitgaven uit het vreemdelingen- en reizigersverkeer.

(Bron : Nationale Bank van België.)

JAREN	Vreemdelingen- en reizigersverkeer			Totaal van de dienstentransacties		
	Ontvangsten	Uitgaven	Saldo	Ontvangsten	Uitgaven	Saldo
(× 1 000 000 000 F)						
1961 .....	6,6	9,2	— 2,6	44,2	41,3	+ 2,9
1962 .....	6,8	9,0	— 2,2	51,1	47,5	+ 3,6
1963 .....	7,9	11,1	— 3,2	54,0	54,6	— 0,6
1964 .....	8,7	12,1	— 3,4	61,4	62,9	— 1,5
1965 .....	10,0	14,1	— 4,1	71,2	67,4	+ 3,8
1966 .....	11,5	16,0	— 4,5	79,0	76,2	+ 2,8
1967 .....	12,1	18,5	— 6,4	90,3	83,1	+ 7,2
1968 .....	13,7	19,9	— 6,2	101,6	94,6	+ 7,0
1969 .....	15,8	22,7	— 6,9	118,1	116,9	+ 1,2
1970 .....	17,4	24,6	— 7,2	152,8	147,9	+ 4,9
1971 .....	18,5	28,7	— 10,2	167,5	159,4	+ 8,1
1972 .....	19,5	31,9	— 12,4	177,7	164,1	+ 13,6

N.B. — Als gevolg van bepaalde wijzigingen in de berekening zijn de gegevens vanaf 1961 niet met die van de voorgaande jaren vergelijkbaar.





**Post, Telegraaf, Telefoon**

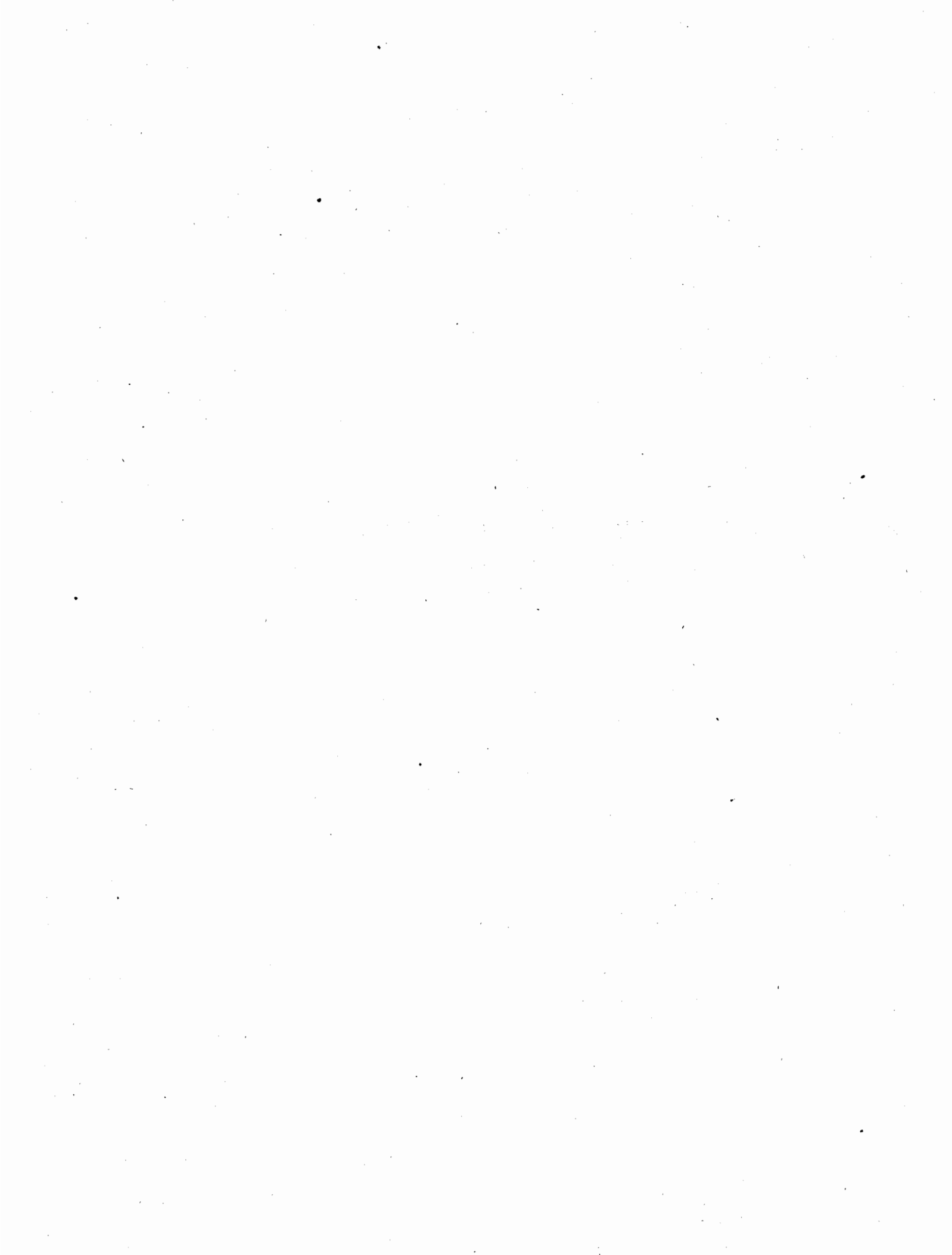

## 1. — Posterijen.

## I. Postverkeer (Binnen- en buitenlands verkeer samen).

(Bron: Regie der Posterijen.)

OMSCHRIJVING		1938	1968	1969	1970	1971	1972
Particul. brieven (duizendt.)	gewone .....	318 486	660 422	706 021	765 255	777 111	757 984
	aangetekende .....	6 935	17 464	17 385	17 930	18 338	17 537
	verzekerde .....	254	314	346	373	391	405
	<b>Totaal:</b>	<b>325 675</b>	<b>678 200</b>	<b>723 752</b>	<b>783 558</b>	<b>795 840</b>	<b>775 926</b>
	verzekerde sommen (×1 000 F) .....	—	—	—	—	—	—
Dienstzendingen (duizendt.)	gewone .....	68 741	199 086	211 121	212 287	213 886	207 338
	aangetekende .....	2 108	7 775	7 478	7 575	8 629	9 181
	voorbeh. stukken .....	—	73 541	71 840	75 269	73 628	68 787
	<b>Totaal:</b>	<b>70 849</b>	<b>280 402</b>	<b>290 439</b>	<b>295 131</b>	<b>296 143</b>	<b>285 306</b>
<b>Totaal brieven (duizendtallen):</b>		<b>396 524</b>	<b>958 602</b>	<b>1 014 191</b>	<b>1 078 689</b>	<b>1 091 943</b>	<b>1 061 232</b>
Briefkaarten .....	(duizendt.)	93 178	47 806	57 264	55 317	56 372	57 140
Naamkaartjes onder open omslag .....	»	10 515	18 252	17 477	16 717	9 994	9 355
Kranten .....	»	449 791	748 511	781 039	814 964	837 851	852 749
Drukwerken .....	»	424 045	732 906	686 692	658 394	757 774	608 525
Monsters .....	»	24 125	42 287	43 999	36 726	31 530	26 636
Zaakpapieren .....	»	27 125	35 526	36 908	32 517	32 977	31 213
Postwissels .....	{ (×1 000)	2 329	2 537	2 749	2 515	2 522	2 490
	{ (×1 000 F)	766 581	4 444 420	4 685 815	4 857 333	5 254 078	5 651 248
Handels-effecten	ter incasering (1) { (×1 000) ..	6 909	6 297	6 277	5 760	5 253	4 902
	ter acceptatie { (×1 000 F)	2 112 651	4 874 333	4 672 246	4 352 470	3 910 791	3 868 036
	{ stuks .....	7 116	857	527	728	624	723
Abonnementen .....	{ (×1 000) ..	4 192	10 744	12 172	12 831	13 009	13 000
	{ (×1 000 F)	68 347	539 903	550 740	610 491	681 549	736 025
Visverloven .....	{ (×1 000) ..	127	222	218	220	231	226
	{ (×1 000 F)	3 132	27 380	27 523	28 379	30 390	30 079
Spoedstukken (allerlei zendingen) .....	(×1 000) ..	3 535	5 723	6 153	6 456	7 096	7 179
Spaar-kas	Stortingen { (×1 000) ..	4 757	7 163	6 874	6 146	5 938	5 950
	{ (×1 000 F)	3 064 377	25 252 578	23 850 303	21 677 636	22 791 887	24 473 975
	Terugbetalingen { (×1 000) ..	1 476	1 710	1 722	1 623	1 348	1 258
	{ (×1 000 F)	3 193 368	19 461 060	20 189 977	18 885 178	15 459 112	15 452 107
	Spaarboekj. op 31 dec. { (×1 000) ..	5 465	6 988	6 950	6 837	6 715	6 608
	Saldo { (×1 000 F)	11 806 467	119 356 500	122 187 918	123 498 082	132 811 591	145 745 823
Levensverzekeringskas	Stor- { Eenheden ..	3 018	7 756	6 669	(4) 2 282	—	—
	tingen { Franken ...	689 655	7 508 000	6 545 695	(4) 2 556 486	—	—
	Uitke- { Eenheden ..	66	—	—	—	—	—
	ringen { Franken ...	110 121	—	—	—	—	—
Onbestelbare brieven en briefkaarten ...		392 883	1 498 858	1 687 320	1 781 572	1 607 140	1 305 239
Postagenten op 31 december (2) .....		15 681	31 076	30 394	29 583	40 860	40 435
Postkantoren op 31 december (3) .....		1 733	1 817	1 787	1 801	1 802	1 783
Hulpkantoren enkel belast met de verkoop van zegels op 31 december .....		1 080	700	703	697	675	674

(1) Met inbegrip van de in te vorderen kwitanties.

(2) Niet inbegrepen het tijdelijk en het hulppersoneel noch de boventallige brievenbestellers.

(3) Met inbegrip van de tijdelijke bijkantoren en hulpkantoren; niet inbegrepen de sorteercentrums en de halten.

(4) Vanaf 1/6/1970 wordt deze bewerking niet meer als postverkeer beschouwd.

1. — Posterijen (vervolg).

II. Ontvangsten en uitgaven.

OMSCHRIJVING	1938	1968	1969	1970	1971	1972
(× 1 000 F)						
<b>Ontvangsten</b>						
Verkoop van postwaarden .....	317 794	2 340 466	2 517 151	2 802 332	2 807 971	3 352 946
Frankering in speciën (1) .....	59 509	1 778 014	1 934 593	2 376 922	2 549 174	2 899 826
Frankeer- en schrijfgeld voor abonne- menten op nieuwsbladen .....	20 503	96 899	100 072	106 505	109 291	106 098
Taks op de verkoop van visverloven ...	116	433	445	438	440	462
Opbrengsten van de check- en giro- dienst (2) .....	17 639	419 235	422 123	404 615	422 846	456 508
Postvrijdom .....	22 997	54 020	59 692	76 738	71 951	89 382
Saldo rekening met de buitenlandse diensten .....	3 460	31 797	128 070	37 627	24 247	100 775
Allerlei opbrengsten (3) .....	30 356	452 230	470 417	499 357	521 528	701 247
<b>Totaal der bruto-ontvangst:</b>	<b>472 374</b>	<b>5 173 094</b>	<b>5 632 563</b>	<b>6 304 534</b>	<b>6 507 448</b>	<b>7 707 244</b>
<b>Uitgaven</b>						
	<b>488 600</b>	<b>8 813 655</b>	<b>9 417 622</b>	<b>10 402 987</b>	<b>12 506 254</b>	(4) ..
<b>Saldo:</b>	<b>-16 226</b>	<b>-3 640 561</b>	<b>-3 785 059</b>	<b>-4 098 453</b>	<b>-5 998 806</b>	(4) ..

(1) Met inbegrip van de opbrengst van de huurtaks voor bussen en van de onregelmatige bijvoegsels van nieuwsbladen.

(2) Onder dit cijfer zijn niet begrepen, de opbrengst der frankering van stortingsbulletins en ontvangkaarten, enz. Deze opbrengst is begrepen onder die van de verkoop van postwaarden.

(3) Omvat de door andere besturen terugbetaalde sommen voor de voor hun rekening door de post verstrekte diensten.

(4) Cijfers niet beschikbaar ingevolge de omvorming van het Bestuur der Posterijen in Regie der Posterijen.

2. — Telegraaf.

(Bron : Regie van Telegrafie en Telefonie.)

OMSCHRIJVING	1938	1968	1969	1970	1971	1972
<b>Uitgaven (F)</b>						
Gecumuleerde aanlegkosten (benaderend)	134 589 684	2 698 803 619	2 937 864 083	3 176 983 199	3 717 491 032	4 012 341 721
Jaarlijkse bedrijfsuitgaven (1) .....	63 815 000	1 062 935 185	1 149 864 614	1 283 982 141	1 465 603 498	1 793 759 997
<b>Ontvangsten (F) (2)</b>						
<b>Telegrammen :</b>						
Binnenlandse .....	12 814 012	122 733 902	120 981 253	119 667 869	116 470 692	135 942 688
Internat. en in transit	25 769 466	214 774 848	233 177 865	252 617 293	250 992 028	233 530 265
Telex : abonnementen en verbindingen	—	472 063 964	580 314 011	699 410 223	805 161 739	907 993 130
Verhuring van geleidingen .....	258 460	101 230 471	126 696 013	115 781 441	144 984 468	153 968 252
Spoodpoststukken .....	4 900 141	47 269 724	53 290 802	74 054 228	71 661 797	69 762 775
Diversen .....	10 713 410	7 496 857	7 321 846	7 214 036	7 043 398	6 874 772
<b>Totaal:</b>	<b>54 455 489</b>	<b>965 569 766</b>	<b>1 121 781 790</b>	<b>1 268 745 090</b>	<b>1 396 314 122</b>	<b>1 508 071 882</b>

(1) Benaderende cijfers. Met inbegrip van de aflossingskosten en de interest van het aanlegkapitaal.

(2) Met inbegrip van de ontvangsten van de radiotelegrafische verbindingen met de schepen op zee.

## 2. — Telegraaf (vervolg).

OMSCHRIJVING	1938	1968	1969	1970	1971	1972
<b>Aantal telegrammen (4)</b>						
<i>A. Aantal binnenlandse telegrammen per categorie.</i>						
Gewone .....	2 191 040	711 189	742 029	739 579	622 698	648 044
Dringende .....	18 849	20 851	23 313	26 118	28 523	30 920
Pers .....	88 597	103 666	102 936	104 066	103 863	106 389
Luxe .....	925 261	2 048 584	1 951 194	1 864 171	1 802 410	1 698 205
Speciale telegrammen .....	1 165 373	430 249	432 911	478 845	188 261	125 374
waarvan:						
Telefoonoproepberichten .....	127 900	96 523	101 077	97 239	104 753	(7) 41 987
N.M.B.S. ....	530 285	24 654	28 540	23 384	24 059	23 284
Posterijen .....	229 683	53 363	54 755	62 200	59 449	60 103
Zeewezen en Luchtvaart .....	2 969	3 706	3 816	3 722	(6)	(6)
Diensttelegr. v.d. Reg. T.T. ....	274 536	252 003	244 723	292 300	(6)	(6)
<i>Totaal van de binnenl. telegr.:</i>	<b>4 389 120</b>	<b>3 314 539</b>	<b>3 252 383</b>	<b>3 691 624</b>	<b>2 745 755</b>	<b>2 608 932</b>
<i>B. Aantal telegr. in transit</i> .....	<b>533 685</b>	<b>735 397</b>	<b>796 659</b>	<b>823 460</b>	(5)	(5)
<i>C. Aantal telegr. van en voor het buitenland per categorie.</i>						
Gewone .....	1 637 647	1 573 735	1 590 976	1 447 165	1 334 412	1 230 746
Dringende .....	26 229	39 044	40 847	40 175	40 381	36 862
Pers .....	18 651	1 170	1 089	835	1 043	672
Luxe .....	9 252	82 016	80 468	84 305	79 901	74 656
CDE .....	541 908	(1)	(1)	(1)	(1)	(1)
Uitgestelde .....	140 708	(1)	(1)	(1)	(1)	(1)
Brieftelegrammen .....	106 263	618 907	608 799	575 612	558 404	512 441
Telexogrammen .....	—	23 096	20 040	14 800	11 643	(7)
<i>Totaal:</i>	<b>2 480 658</b>	<b>2 337 968</b>	<b>2 342 219</b>	<b>2 162 892</b>	<b>2 025 784</b>	<b>1 855 377</b>
<i>Algemeen totaal:</i>	<b>7 403 463</b>	<b>6 387 904</b>	<b>6 391 261</b>	<b>6 677 976</b>	<b>4 771 539</b>	<b>4 464 309</b>
<b>Lengte in km van de:</b>						
geleiddraden .....	(2) 56 062	(3)	(3)	(3)	(3)	(3)
telegraaflijnen .....	10 539	(3)	(3)	(3)	(3)	(3)
<b>Aantal:</b>						
toestellen in dienst .....	2 786	481	481	481	(6)	(6)
telegraafkant. opengesteld voor het ontvangen en verzend. van particul. berichten .....	1 434	116	108	107	107	107
telegraafkantoren enkel open voor het verzenden van particul. berichten ..	152	1 010	1 007	960	960	926

(1) Deze categorie van telegrammen is afgeschaft sedert 1 juli 1950.

(2) Toestand op 31 december.

(3) Deze inlichting wordt door de diensten niet meer verstrekt.

(4) Met inbegrip van de telegrammen gewisseld met de schepen op zee.

(5) De gegevens zijn niet meer representatief.

(6) Cijfers niet meer beschikbaar.

(7) Afgeschaft bij Ministerieel Besluit van 30-5-72.

### 3. — Internationale telegrammen.

#### Aantal ontvangen en verzonden telegrammen.

(Bron : Regie van Telegrafie en Telefonie)

LANDEN	1938	1968	1969	1970	1971	1972
<b>Landen van het Europees regime :</b>						
Duitsland .....	190 497	190 205	179 148	161 522	137 222	115 791
Oostenrijk .....	9 432	25 194	23 053	21 660	20 094	18 797
Bulgarije .....	6 739	5 551	4 827	4 280	3 721	3 712
Denemarken .....	38 970	19 524	17 788	15 514	13 227	11 897
Spanje .....	17 901	130 648	128 647	125 210	122 861	105 041
Frankrijk .....	410 682	326 118	337 280	310 622	289 843	272 026
Finland .....	25 710	9 903	9 457	8 982	8 053	7 264
Griekenland .....	10 987	36 058	37 281	33 833	32 537	28 006
Hongarije .....	10 530	9 566	9 403	10 042	9 748	9 682
Italië .....	59 439	291 574	281 582	255 908	236 510	229 534
Ierland .....	6 872	7 635	7 381	7 375	6 737	6 175
Luxemburg .....	69 995	10	3 719	16 767	14 200	12 351
Noorwegen .....	44 274	17 885	15 672	14 384	12 794	10 964
Nederland .....	267 212	89 023	82 786	76 239	68 259	61 515
Polen .....	35 889	19 302	17 346	16 357	14 632	15 010
Portugal .....	33 220	46 303	43 471	40 822	39 786	36 842
Roemenië .....	19 997	9 714	8 791	7 212	7 029	7 158
Verenigd Koninkrijk .....	470 887	156 816	144 199	144 943	110 266	118 221
Zweden .....	58 536	31 965	28 732	25 534	21 353	18 182
Zwitserland .....	81 607	57 846	53 174	47 838	44 150	38 422
Tsjechoslowakije .....	30 036	13 843	14 478	12 137	10 246	7 871
Turkije .....	14 342	23 947	26 430	27 513	29 479	28 890
U.S.S.R. ....	15 112	15 987	15 022	11 068	10 416	10 008
Joegoslavië .....	9 514	16 998	18 284	18 475	20 196	19 261
<b>Andere landen van het Europees regime .</b>	<b>58 083</b>	<b>72 690</b>	<b>78 359</b>	<b>70 736</b>	<b>7 621</b>	<b>7 428</b>
<b>Totaal :</b>	<b>1 996 463</b>	<b>1 624 305</b>	<b>1 586 310</b>	<b>1 484 963</b>	<b>1 290 980</b>	<b>1 200 048</b>
<b>Landen van het buiten-Europees regime :</b>						
Argentinië .....	37 560	12 843	12 259	10 556	8 055	5 546
Australië .....	8 953	15 764	16 307	15 401	15 093	13 588
Brazilië .....	20 668	19 119	17 984	16 240	15 660	14 795
Burundi .....	—	4 558	3 826	4 308	4 726	4 585
Canada .....	21 753	33 866	31 911	33 814	31 002	28 048
Chili .....	2 126	3 303	3 074	2 786	2 719	2 544
China .....	6 544	7 154	6 338	5 604	7 261	10 256
Columbia .....	5 435	4 441	4 481	3 643	3 396	3 242
Zaire .....	27 043	36 939	38 551	39 872	40 519	31 583
Cuba .....	3 256	755	783	939	1 006	964
Egypte (V.A.R.) .....	21 372	7 865	9 090	9 196	11 279	9 342
Verenigde Staten van Amerika .....	202 146	216 896	210 353	188 480	153 952	133 134
Indië .....	17 557	24 212	25 125	23 823	30 823	24 950
Indonesië .....	1 446	7 943	9 193	8 870	6 784	5 926
Irak .....	1 938	7 469	7 678	7 540	9 745	9 775
Israël .....	6 312	31 640	30 992	29 783	31 427	29 492
Japan .....	13 544	21 208	23 182	21 717	17 826	17 669
Libanon .....	8 427	22 280	23 653	21 483	23 618	20 255
Mexico .....	3 308	8 331	8 294	7 719	6 975	6 479
Nieuw Zeeland .....	2 873	4 716	4 184	4 029	3 372	2 896
Pakistan .....	6 248	12 417	11 659	11 576	15 655	13 155
Rwanda .....	—	3 446	3 513	3 562	3 683	4 053
Zuidafrikaanse Republiek .....	11 225	29 201	30 113	28 327	28 167	24 393
Syrië .....	4 591	4 643	4 570	3 540	4 944	5 301
Uruguay .....	3 994	2 583	2 523	2 360	2 077	1 599
<b>Andere landen van het buiten-Europees regime</b>	<b>45 876</b>	<b>170 071</b>	<b>178 294</b>	<b>172 361</b>	<b>256 046</b>	<b>231 759</b>
<b>Totaal :</b>	<b>484 195</b>	<b>713 663</b>	<b>717 930</b>	<b>677 929</b>	<b>735 810</b>	<b>655 329</b>
<b>Totaal voor al de vreemde landen :</b>	<b>2 480 658</b>	<b>2 337 968</b>	<b>2 304 240</b>	<b>2 162 892</b>	<b>2 026 790</b>	<b>1 855 377</b>

## 4. — Telefoon.

(Bron : Regie van Telegrafie en Telefonie.)

OMSCHRIJVING	1938	1970	1971	1972
<b>Ontvangsten (1 000 F) voor :</b>				
De telefoonabonnementen (de bestendige rechtstreekse abonneeverbindingen tussen twee vaste punten in België meegerekend) .	123 586	3 069 670	3 260 155	3 480 284
Het streekverkeer .....	108 775	2 790 135	2 800 114	3 508 166
De interzonale gesprekken (8) .....	94 433	2 590 469	2 721 850	3 368 962
De internationale gesprekken (1) (7) (8) .....	21 346	1 421 589	1 708 316	2 016 692
<b>Celgesprekken (6) :</b>				
— streekverkeer .....	6 296	112 592	99 801	69 042
— interzonaal verkeer .....	—	108 974	110 384	136 418
De semafoondienst (11) .....	—	11 359	11 320	15 476
<b>Totaal :</b>	<b>354 436</b>	<b>10 104 977</b>	<b>10 701 940</b>	<b>12 595 040</b>
Allerlei .....	5 804	107 127	141 541	160 666
<b>Algemeen totaal van de ontvangsten :</b>	<b>360 240</b>	<b>10 212 104</b>	<b>10 843 481</b>	<b>12 755 706</b>
<b>Uitgaven (1 000 F).</b>				
Gecumuleerde aanlegkosten .....	2 241 122	58 267 959	64 817 722	72 815 017
Jaarlijkse bedrijfsuitgaven (2) .....	368 368	9 869 520	10 960 549	12 834 292
<b>Toestand op 30 september :</b>				
Lengte (km) van de kabelparen gebruikt voor :				
a) abonnee-aansluitingen .....	—	6 687 318	7 166 519	7 759 173
b) verbinding van de centrales met hun zonecentrum .....	—	1 101 990	1 169 689	1 242 786
Lengte (km) van de interzonale kabels :				
a) audio .....	—	4 023	3 785	3 609
b) draaggolf (symmetrische paren) .....	—	1 810	1 894	2 118
c) coaxiale .....	—	376	376	326
Lengte (km) internationale kabels (op Belgisch grondgebied) .....	—	2 183 410	2 149 971	2 207 987
<b>Aantal :</b>				
telefoonabonnementen .....	309 989	1 343 541	1 428 811	1 524 094
telefooncentrales .....	528	585	587	588
openbare spreekgelegenheden (3) .....	1 412	3 971	4 110	4 557
telefoon toestellen in gebruik .....	415 522	2 018 827	2 161 744	2 305 218
<b>Aantal 1 000-tallen telefoongesprekken (of gespreksminuten) :</b>				
Zonaal verkeer :				
— abonneegesprekken .....	273 672	940 908	949 051	988 005
— celgesprekken (6) .....	6 303	21 985	19 663	15 703
— telefonaten .....	2 869	(5) 2 207	(10)	(10)
<b>Interzonaal verkeer :</b>				
— abonneegesprekken .....	37 610	250 878	265 032	272 862
— celgesprekken (6) .....	—	6 326	7 194	7 091
<b>Internationaal verkeer waaronder transitoverkeer (1) (4) .....</b>	<b>2 683</b>	<b>243 785</b>	<b>(9) 245 660</b>	<b>(9) 272 241</b>

(1) Abonnementsgesprekken meegerekend. (2) Benaderend cijfer, met inbegrip van de aflossingskosten en de interest van het aanlegkapitaal. (3) Aantal telefooncellen in dienst. (4) Van 1964 af in aantal gespreksminuten i.p.v. in aantal gesprekken. (5) Telegrammen aangeboden per telex niet inbegrepen. (6) Gesprekken van uit openbare telefoonkantoren inbegrepen. (7) De bestendige rechtstreekse abonneeverbindingen met een buitenlands abonnee (Belgisch aandeel) meegerekend. (8) Mobilofongesprekken inbegrepen. (9) Niet inbegrepen het transitoverkeer waarvan de gegevens niet meer representatief zijn. (10) De cijfers zijn niet meer beschikbaar. (11) Inbegrepen de mobilofondienst vanaf 1972.

## 5. — Telex.

(Bron : Regie van Telegrafie en Telefonie.)

OMSCHRIJVING	1963	1969	1970	1971	1972
Aantal aansluitingen (31 december) .....	2 840	7 113	8 094	9 297	10 577
Aantal Telex centrales .....	..	..	10	10	10
<i>Verkeer :</i>					
a) Binnenlands (minuten) .....	4 411 129	13 346 367	15 463 687	17 370 417	20 042 815
b) Internationaal (minuten) .....	16 274 909	40 197 661	46 978 521	51 083 260	58 469 192
c) Transitio (minuten) .....	6 870 749	12 678 451	14 240 000	(1)	(1)

(1) De gegevens zijn niet meer representatief.

## 6. — Personeel van de Regie van T. T. op 31 december.

	1938	1970	1971	1972
Technische ambtenaren .....		268	284	451 (2)
Bestuurlijke ambtenaren .....	567 (1)	674 (2)	675 (2)	676 (2)
Toezichtspersoneel .....	249	728	794	621
Beambten .....	5 250	8 431	8 832	8 883
Werklieden .....	6 042	11 730	11 909	11 708
Boden en bestellers .....	1 305	606	617	638
Personeel met tussentijdse of onvolledige benutting .....	995	751	2 130	3 604
<i>Totaal :</i>	<b>14 408</b>	<b>23 188</b>	<b>25 241</b>	<b>26 581</b>
Hulpbeambten (personeel van de post en van de N.M.B.S.) .....	3 243	1 742	(3)	(3)

(1) Technische en bestuurlijke ambtenaren samen. (2) Inbegrepen de sectiechefs die bij de Regie van T. T. als ambtenaren worden beschouwd.  
(3) Cijfers niet meer beschikbaar.

## 7. — Radiotelegrafie met de schepen op zee (1)

(Bron : Regie van Telegrafie en Telefonie.)

OMSCHRIJVING	1938	1968	1969	1970	1971	1972
<i>Uitgaven van de door de Staat geëxploiteerde stations (F) :</i>					(4)	(4)
Gecumuleerde aanlegkosten van de stations .....	567 964	58 320 518	72 554 961	78 668 647		
Jaarlijkse bedrijfsuitgaven (2) :						
a) Personeel .....	(3)	25 920 026	37 595 883	41 746 124		
b) Materieel en onderhoud .....	(3)	7 365 823	3 617 425	3 925 475		
<i>Totaal :</i>	—	<b>91 606 367</b>	<b>113 768 269</b>	<b>124 340 246</b>		
<i>Ontvangsten door de Regie (F) :</i>						
Kust- en boordrechten .....	454 377	5 753 472	6 182 946	5 688 742		
Telegraafrechten .....	91 632	2 357 434	2 969 006	3 431 034		
<i>Totaal :</i>	<b>546 009</b>	<b>8 110 906</b>	<b>9 151 952</b>	<b>9 119 776</b>		
<i>Particuliere radiotelegrammen over de Belgische kuststations :</i>						
a) Tussen de Belgische scheepsstations en België .....	11 162	27 635	29 279	27 838		
en het buitenland .....	647	1 489	1 559	1 989		
b) Tussen de vreemde scheepsstations en België .....	5 892	36 303	37 976	43 978		
en het buitenland .....	1 432	4 027	4 567	5 784		
<i>Totaal :</i>	<b>19 133</b>	<b>69 454</b>	<b>73 381</b>	<b>79 589</b>		
Dienst-radiotelegrammen .....	3 542	11 848	14 732	12 190		
<i>Algemeen totaal :</i>	<b>22 675</b>	<b>80 848</b>	<b>88 113</b>	<b>91 779</b>		
<i>Toestand op 31 december :</i>						
Inrichting met gedempte trillingen .....	62	—	—	24	24	24
Inrichting met ongedempte trillingen .....	430	866	884	908	1 178	1 223
Kuststations de algemene publieke veropengesteld voor	3	2	2	2	2	2
de officiële verbindingen.	—	8	8	8	8	8
de algemene publieke verbindingen.		162	170	176	230	160
Scheepsstat. opengesteld voor	(2) 288	660	680	698	936	1 053
de beperkte verbindingen		34	34	34	12	12
de officiële verbindingen.		—	—	—	—	—
de verb. van priv. belang		—	—	—	—	—

(1) Reeds begrepen in de rubriek « Telegraaf ». (2) Onder deze uitgaven zijn niet begrepen de aflossingskosten noch interest van de aanlegkapitalen.  
(3) De onderverdeling bestaat niet voor 1938. (4) Cijfers niet meer beschikbaar.



## **Communicatie-media**

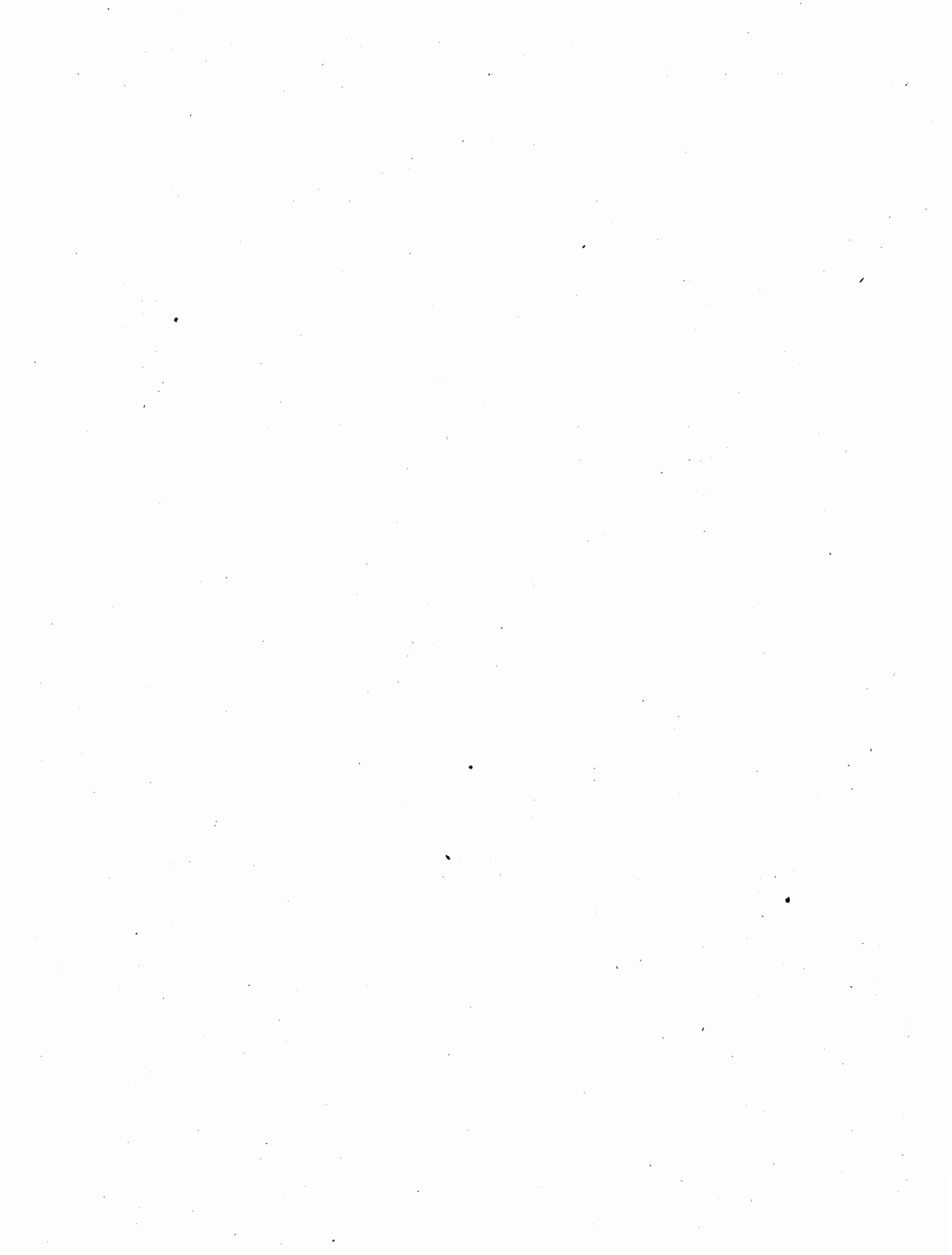

1. — Belgische periodieke pers.

(Bron: Regie der Posterijen, dienst der postabonnementen.)

OMSCHRIJVING	1962	1963	1964	1965	1966	1967	1968	1969	1970	1971	1972
<b>Dagbladen (1):</b>											
Politieke .....	56	55	56	57	53	53	55	55	49	47	46
Financiële .....	—	—	3	5	4	7	6	2	2	2	2
Landb., handel, nijverheid .....	2	2	4	4	4	4	3	2	2	2	2
Kunst, letterkunde, wetenschap .	—	—	—	—	1	—	—	—	—	—	—
Allerlei .....	14	15	18	17	16	22	23	22	23	24	26
<b>Totaal:</b>	<b>72</b>	<b>72</b>	<b>81</b>	<b>83</b>	<b>78</b>	<b>86</b>	<b>87</b>	<b>81</b>	<b>76</b>	<b>75</b>	<b>76</b>
<b>Niet dagelijks verschijnend (2):</b>											
Politieke .....	131	126	118	116	113	121	115	107	107	96	94
Financiële .....	27	26	22	24	23	18	19	16	16	13	17
Landb., handel, nijverheid .....	80	75	70	74	77	76	75	81	75	68	69
Kunst, letterkunde, wetenschap .	20	22	23	23	24	26	19	17	23	18	16
Allerlei .....	1 869	1 890	1 870	1 850	1 782	1 839	1 838	1 750	1 674	1 837	1 809
<b>Totaal:</b>	<b>2 127</b>	<b>2 139</b>	<b>2 103</b>	<b>2 087</b>	<b>2 019</b>	<b>2 080</b>	<b>2 066</b>	<b>1 971</b>	<b>1 895</b>	<b>2 032</b>	<b>2 005</b>
<b>Andere periodiciteiten:</b>											
Politieke .....	100	98	109	126	134	159	161	186	192	180	189
Financiële .....	21	22	20	23	24	24	24	29	26	15	15
Landb., handel, nijverheid .....	195	184	184	177	169	190	167	184	189	166	176
Kunst, letterkunde, wetenschap .	235	214	218	231	253	261	248	261	274	248	261
Allerlei .....	916	947	906	959	1 034	1 102	1 066	1 180	1 079	992	1 029
<b>Totaal:</b>	<b>1 467</b>	<b>1 465</b>	<b>1 437</b>	<b>1 516</b>	<b>1 614</b>	<b>1 736</b>	<b>1 666</b>	<b>1 840</b>	<b>1 760</b>	<b>1 601</b>	<b>1 670</b>
<b>Algemene opgave:</b>											
Politieke .....	287	279	283	299	300	333	331	348	348	323	329
Financiële .....	48	48	45	52	51	49	49	47	44	30	34
Landb., handel, nijverheid .....	277	261	258	255	250	270	245	267	266	236	247
Kunst, letterkunde, wetenschap .	255	236	241	254	278	287	267	278	297	266	277
Allerlei .....	2 799	2 852	2 794	2 826	2 832	2 963	2 927	2 952	2 776	2 853	2 86
<b>Totaal:</b>	<b>3 666</b>	<b>3 676</b>	<b>3 621</b>	<b>3 686</b>	<b>3 711</b>	<b>3 902</b>	<b>3 819</b>	<b>3 892</b>	<b>3 731</b>	<b>3 708</b>	<b>3 751</b>

(1) Publicaties die zeven-, zes- of vijfmaal per week verschijnen.  
 (2) Minstens éénmaal per week verschijnend.

## 2. — Radio-omroep : Aantal houders van ontvangtoestellen op 31 december.

(Bron : Regie van T.T.).

JAREN	Antwerpen	Brabant	Hene- gouwen	Luik	Limburg	Luxem- burg	Namen	Oost- Vlaanderen	West- Vlaanderen	Rijk
1939 (1)	166 036	267 607	197 097	162 808	34 174	21 433	49 306	116 111	98 390	1 112 962
1953 ....	269 837	393 643	276 633	250 621	89 610	44 174	80 921	252 871	204 434	1 862 744
1954 ....	296 623	411 661	299 706	259 735	95 823	46 092	85 090	281 644	223 975	2 000 349
1955 ....	317 924	461 628	310 566	270 927	100 610	49 084	89 087	293 418	242 094	2 135 338
1956 ....	333 623	484 846	324 689	280 450	105 519	50 900	93 985	304 301	251 039	2 229 352
1957 ....	347 488	494 715	337 533	294 175	109 460	52 808	97 743	314 826	258 436	2 307 184
1958 ....	370 964	527 636	345 592	298 866	113 102	54 290	100 493	327 143	271 264	2 409 350
1959 ....	371 594	546 298	362 382	314 422	114 392	56 089	104 880	333 814	273 035	2 476 906
1960 ....	390 987	576 095	377 571	332 125	117 383	58 609	110 039	341 995	283 210	2 588 014
1961 ....	410 369	596 313	397 050	349 573	130 885	68 312	125 086	359 188	296 965	2 733 741
1962 ....	429 297	619 308	416 402	367 181	149 036	84 082	141 376	375 022	314 050	2 895 754
1963 ....	434 909	627 511	422 010	372 387	150 965	85 184	143 259	380 167	318 387	2 934 779
1964 ....	450 374	659 411	395 538	340 723	138 058	63 286	117 937	388 916	302 953	2 918 702 <sup>(2)</sup>
1965 ....	485 169	696 624	411 873	354 254	147 824	66 249	121 593	415 796	326 123	3 026 086 <sup>(2)</sup>
1966 ....	491 283	703 821	407 403	351 447	149 916	65 841	121 441	423 175	333 057	3 047 476 <sup>(2)</sup>
1967 ....	507 839	722 066	408 700	354 555	156 230	66 281	122 950	435 924	345 516	3 120 186 <sup>(2)</sup>
1968 ....	524 606	743 031	411 707	359 079	162 178	67 119	125 267	448 796	358 153	3 200 149 <sup>(2)</sup>
1969 ....	545 061	769 161	422 576	368 516	169 829	68 749	129 285	466 258	373 360	3 312 795
1970 ....	561 731	788 417	430 623	374 782	175 344	69 828	132 063	477 887	385 432	3 396 107
1971 ....	583 058	810 049	438 099	379 017	186 363	70 815	134 537	494 757	400 331	3 497 026
1972 ....	594 244	823 647	444 423	382 678	193 002	71 973	137 577	502 635	409 779	3 559 958

(1) Toestand op 30 juni.

(2) 61.605 vrijgestelden inbegrepen.

(3) Inbegrepen de niet gelokaliseerde inschrijvingen : 581 in 1965, 92 in 1966 125 in 1967 en 213 in 1968.

## 3. — Televisie : Aantal houders van ontvangtoestellen.

PROVINCIES	1966 31-XII	1967 31-XII	1968 31-XII	1969 31-XII	1970 31-XII	1971 31-XII	1972 31-XII
Antwerpen .....	284 792	303 135	320 892	336 640	351 166	366 708	380 101
Brabant .....	358 637	385 729	411 106	434 783	457 872	480 842	503 018
Henegouwen .....	227 771	242 163	256 360	270 250	283 600	295 661	304 104
Luik .....	176 588	188 914	200 584	212 030	223 409	234 373	243 679
Limburg .....	91 406	99 052	106 728	113 573	119 835	127 631	133 132
Luxemburg .....	26 195	29 348	32 261	35 080	38 088	40 850	42 925
Namen .....	57 662	62 847	67 870	72 747	77 095	81 004	84 432
Oost-Vlaanderen .....	236 711	254 327	271 471	286 485	300 232	315 838	328 867
West-Vlaanderen .....	200 159	213 872	226 800	238 248	248 596	259 636	268 309
<b>Rijk :</b>	<b>1 659 955 (1)</b>	<b>1 779 451 (1)</b>	<b>1 894 327 (1)</b>	<b>1 999 836</b>	<b>2 099 893</b>	<b>2 202 543</b>	<b>2 288 567</b>

(1) Inbegrepen de niet gelokaliseerde inschrijvingen : 34 in 1966, 64 in 1967 en 255 in 1968.

Nota. — Vanaf 1964 is een brochure beschikbaar die het aantal houders van radio- en TV-toestellen per gemeente en per soort toestel bevat.

4. — Indeling van de bioscoopzalen volgens het aantal plaatsen en de breedte van de afgerolde films.

AANTAL PLAATSEN IN DE ZALEN	Zalen die films van 35 mm of meer vertonen				Zalen die films van 16 mm vertonen			
	1968	1969	1970	1971	1968	1969	1970	1971
Minder dan 200 .....	16	16	20	31	11	9	8	8
200 tot — 300 .....	112	103	100	98	8	6	7	5
300 tot — 400 .....	170	164	143	131	}	}	}	}
400 tot — 500 .....	163	159	151	134				
500 tot — 600 .....	119	111	99	97				
600 tot — 700 .....	80	78	71	64	4	4	3	4
700 tot — 800 .....	45	41	35	35	}	}	}	}
800 tot — 900 .....	42	40	39	36				
900 tot — 1 000 .....	28	25	23	20				
1 000 en meer .....	36	36	33	32				
<b>Totaal:</b>	<b>811</b>	<b>773</b>	<b>714</b>	<b>678</b>	<b>23</b>	<b>19</b>	<b>18</b>	<b>17</b>

5. — Indeling van de bioscoopzalen volgens het aantal plaatsen en het aantal programma's per week.

1971 AANTAL PLAATSEN IN DE ZALEN	Aantal zalen, die het hele jaar door geëxploiteerd worden en die wekelijks vertonen :				Aantal zalen, die niet het hele jaar door geëxploiteerd worden en die wekelijks vertonen :				Totaal aantal zalen die wekelijks vertonen :			
	1 prog.	2 prog.	3 prog. en meer	Totaal	1 prog.	2 prog.	3 prog. en meer	Totaal	1 prog.	2 prog.	3 prog. en meer	Totaal
Minder dan 200 .....	8	1	—	9	27	2	1	30	35	3	1	39
200 tot — 300 .....	40	8	9	57	35	10	1	46	75	18	10	103
300 tot — 400 .....	47	20	2	69	43	19	4	66	90	39	6	135
400 tot — 500 .....	35	34	14	83	29	18	4	51	64	52	18	134
500 tot — 600 .....	26	20	7	53	24	15	5	44	50	35	12	97
600 tot — 700 .....	25	11	5	41	17	4	2	23	42	15	7	64
700 tot — 800 .....	15	7	—	22	6	4	3	13	21	11	3	35
800 tot — 900 .....	16	2	4	22	10	2	2	14	26	4	6	36
900 tot — 1 000 .....	15	3	—	18	2	—	—	2	17	3	—	20
1 000 en meer .....	20	—	1	21	10	1	—	11	30	1	1	32
<b>Totaal:</b>	<b>247</b>	<b>106</b>	<b>42</b>	<b>395</b>	<b>203</b>	<b>75</b>	<b>22</b>	<b>300</b>	<b>450</b>	<b>181</b>	<b>64</b>	<b>695</b>
1970 .....	278	120	47	445	178	81	28	287	456	201	75	732
1969 .....	292	148	48	488	206	78	20	304	498	226	68	792
1968 .....	295	161	49	505	211	100	18	329	506	261	67	834
1967 .....	344	181	52	577	229	79	21	329	573	260	73	906
1966 .....	382	211	51	644	261	99	20	380	643	310	71	1 024
1965 .....	435	249	58	742	264	105	21	390	699	354	79	1 132

6. — Indeling van de bioscoopbezoekers naar de grootte van de bezochte zalen en de breedte van de afgerolde films.

1971 — AANTAL PLAATSEN IN DE ZALEN	Aantal toeschouwers in de zalen die het hele jaar door geëxploiteerd worden			Aantal toeschouwers in de zalen die niet het hele jaar door geëxploiteerd worden			Totaal aantal toeschouwers		
	Films van 85 mm of meer	Films van 16 mm	Totaal	Films van 85 mm of meer	Films van 16 mm	Totaal	Films van 85 mm of meer	Films van 16 mm	Totaal
Minder dan 200 ...	539 219			165 514			704 733		
200 tot — 300 ...	2 588 982	23 754	5 185 466	308 719	31 184	1 401 588	2 897 701	54 938	6 587 054
300 tot — 400 ...	2 033 511			896 171			2 929 682		
400 tot — 500 ...	3 677 037	—	3 677 037	1 052 289	—	1 052 289	4 729 326	—	4 729 326
500 tot — 600 ...	2 675 479	—	2 675 479	1 335 956	—	1 335 956	4 011 435	—	4 011 435
600 tot — 700 ...	2 264 550	—	2 264 550	777 405	—	777 405	3 041 955	—	3 041 955
700 tot — 800 ...	1 268 519	—	1 268 519	681 229	—	681 229	1 949 748	—	1 949 748
800 tot — 900 ...	1 649 583	—	1 649 583	832 032	—	832 032	2 481 615	—	2 481 615
900 tot — 1 000 ...	1 618 227	—	1 618 227	111 881	—	111 881	1 730 108	—	1 730 108
1 000 en meer .....	4 178 757	—	4 178 757	1 136 051	—	1 136 051	5 314 808	—	5 314 808
<b>Totaal:</b>	<b>22 493 864</b>	<b>23 754</b>	<b>22 517 618</b>	<b>7 297 247</b>	<b>31 184</b>	<b>7 328 431</b>	<b>29 791 111</b>	<b>54 938</b>	<b>29 846 049</b>
1970	23 103 150	21 906	2 312 056	7 286 200	43 097	7 329 297	30 389 350	65 003	30 454 353
1969	24 518 568	17 758	24 536 326	6 950 959	48 494	6 999 453	31 469 527	66 252	31 535 779
1968	25 620 173	52 291	25 672 464	8 299 330	45 084	8 344 414	33 919 503	97 375	34 016 878
1967	29 498 968	44 366	29 543 334	7 247 956	60 979	7 308 935	36 746 924	105 345	36 852 269
1966	32 011 751	40 804	32 052 555	7 455 485	88 511	7 543 996	39 467 236	129 315	39 596 551
1965	36 073 311	83 370	36 156 681	8 399 454	91 010	8 490 464	44 472 765	174 380	44 647 145

## **Openbare financiën**





## 1. — Staatsfinanciën.

## Begrotingsontvangsten.

(Bron : Ministerie van Financiën.)

OMSCHRIJVING	1970		1971		1972		1973
	Begrotingsramingen	Gedane invorderingen (1)	Begrotingsramingen	Gedane invorderingen (2)	Begrotingsramingen	Gedane invorderingen (2)	Begrotingsramingen
(× 1 000 000 F)							
<b>A. GEWONE ONTVANGSTEN.</b>							
a) Fiscale ontvangsten.							
I. Directe belastingen.							
Verkeersbelasting op de autovoertuigen	4 500,0	5 665,2	4 600,0	4 875,3	4 900,0	4 544,5	—
Taks op de spelen en weddenschappen	615,0	628,7	665,0	753,6	830,0	881,8	1 070,0
Belasting op de automatische ontspanningstoestellen	550,0	628,2	690,0	720,3	1 240,0	794,4	1 350,0
Onroerende voorheffing	1 115,0	1 096,2	1 185,0	1 160,3	1 325,0	1 255,5	1 300,0
Roerende voorheffing	13 405,0	13 347,8	15 800,0	15 830,5	18 535,0	16 411,6	20 580,0
Voorafbetalingen	28 900,0	27 498,8	30 000,0	29 798,2	34 000,0	37 440,3	44 000,0
Belasting der niet-verblijfhouders (3)	235,0	163,6	250,0	661,6	395,0	423,7	650,0
Vennootschapsbelasting (4)	3 000,0	3 915,5	3 300,0	5 660,3	6 225,0	5 599,6	7 935,0
Personenbelasting	17 750,0	19 126,5	20 000,0	21 822,8	25 605,0	23 989,0	27 500,0
Bedrijfsvoorheffing	56 345,0	59 313,6	66 300,0	70 071,8	79 230,0	83 719,7	98 560,0
Diverse opbrengsten en toevallige ontvangsten	(5) 71,0	(5) 87,2	25,0	26,4	30,0	22,0	35,0
Boeten inzake directe belastingen en ermede gelijkgestelde belastingen	34,0	18,5	30,0	16,4	20,0	32,8	25,0
<b>Totaal:</b>	<b>126 520,0</b>	<b>131 489,8</b>	<b>142 845,0</b>	<b>151 397,5</b>	<b>172 335,0</b>	<b>175 114,9</b>	<b>203 005,0</b>
II. Douanen en accijnzen.							
Invoerrechten	7 300,0	9 407,5	6 750,0	6 351,3	4 700,0	4 755,2	3 400,0
Accijnsrechten en verbruikstaks:							
a) Accijnsrechten:							
— Bier	1 680,0	1 722,2	1 730,0	2 335,5	2 640,0	2 637,7	2 715,0
— Gegiste dranken	740,0	731,1	770,0	874,9	875,0	999,0	955,0
— Brandewijn	1 005,0	1 172,4	1 140,0	1 238,5	1 295,0	1 348,0	1 405,0
— Mineraal water	690,0	753,2	760,0	954,1	1 446,0	1 277,4	1 515,0
— Minerale oliën, benzol en aardgas	22 115,0	22 334,6	24 055,0	24 237,1	25 853,0	26 647,3	27 303,0
— Suiker en raffinagestroop	210,0	202,2	205,0	206,7	207,0	209,2	207,0
— Tabak	7 690,0	7 968,5	8 800,0	8 453,2	8 935,0	9 458,9	9 820,0
— Herziening zekere accijnstarieven	—	—	2 300,0	—	—	—	—
b) Verbruikstaks:							
— Alkohol en brandewijn	1 300,0	1 462,5	1 450,0	1 555,1	1 645,0	1 684,5	1 790,0
<b>Sub-totaal (a + b):</b>	<b>35 430,0</b>	<b>36 346,7</b>	<b>41 210,0</b>	<b>39 855,1</b>	<b>42 896,0</b>	<b>44 262,0</b>	<b>45 710,0</b>
Belastingen op de slijterijen van gegiste of geestrijke dranken	90,0	108,7	100,0	117,4	124,0	145,8	140,0
Diverse en toevallige ontvangsten	24,0	104,2	26,0	172,1	26,0	223,8	24,0
Opbrengst der contentieuze zaken	36,0	48,0	40,0	47,1	40,0	44,8	47,0
<b>Totaal:</b>	<b>42 880,0</b>	<b>46 015,1</b>	<b>48 126,0</b>	<b>46 543,0</b>	<b>47 786,0</b>	<b>49 431,6</b>	<b>49 321,0</b>

(1) Einduitslagen voor het begrotingsjaar.

(2) Voorlopige uitslagen.

(3) Enkel niet-verblijfhouders andere dan natuurlijke personen.

(4) Enkel aandelenvennootschappen.

(5) Met inbegrip van de inkomstenbelastingen geïnd onder het stelsel van de samengeordende wetten betreffende deze belastingen.

1. — Staatsfinanciën (vervolg).

Begrotingsontvangsten. (vervolg).

OMSCHRIJVING	1970		1971		1972		1973
	Begrotingsramingen	Gedane invorderingen (1)	Begrotingsramingen	Gedane invorderingen (2)	Begrotingsramingen	Gedane invorderingen (2)	Begrotingsramingen
(× 1 000 000 F)							
<b>III. Registratie en domeinen.</b>							
BTW, zegelrechten en met het zegel gelijkgestelde taksen .....	90 600,0	92 553,9	106 144,0	105 245,4	116 500,0	116 612,4	127 300,0
Registratierechten .....	9 500,0	8 002,1	8 000,0	7 404,0	7 700,0	9 222,6	9 000,0
Griffierechten .....	175,0	183,8	190,0	170,2	220,0	176,0	225,0
Hypotheekrechten .....	135,0	122,9	125,0	134,4	140,0	176,6	160,0
Rechten en boeten inzake gerechtelijke bijstand en kosteloze rechtspleging ..	6,0	5,4	6,0	5,2	6,0	5,2	6,0
Taks op de verenigingen zonder winst-oogmerk .....	100,0	101,9	104,0	111,5	114,0	120,3	118,0
Boeten inzake belastingen .....	120,0	145,9	125,0	184,0	200,0	409,7	330,0
Boeten van veroordelingen in allerhande zaken .....	664,0	489,6	650,0	649,1	700,0	793,7	1 335,0
Successierechten .....	4 500,0	4 292,7	4 600,0	4 923,9	4 900,0	4 593,0	5 100,0
Belasting op het kapitaal (boeten inbegrepen) .....	—	3,4	—	2,2	—	3,0	—
<b>Totaal:</b>	<b>105 800,0</b>	<b>105 901,6</b>	<b>119 944,0</b>	<b>118 829,9</b>	<b>130 480,0</b>	<b>132 112,5</b>	<b>143 574,0</b>
<i>Algemeen totaal van de fiscale ontvangsten:</i>	<b>275 200,0</b>	<b>283 406,5</b>	<b>310 915,0</b>	<b>316 770,4</b>	<b>350 601,0</b>	<b>356 659,0</b>	<b>395 900,0</b>
b) Niet-fiscale ontvangsten .....	15 280,2	16 938,4	7 980,5	9 131,2	10 033,5	9 374,5	10 900,0
<i>waarvan: Private radio- en televisie-ontvangtoestellen .....</i>	2 105,7	2 367,1	2 213,4	2 225,2	3 296,9	2 890,0	3 825,5
<i>Totaal van de gewone ontvangsten:</i>	<b>290 480,2</b>	<b>300 344,9</b>	<b>318 895,5</b>	<b>325 901,6</b>	<b>360 634,5</b>	<b>366 033,5</b>	<b>406 800,0</b>
<b>B. BUITENGEWONE ONTVANGSTEN.</b>							
Opbrengst v.d. geconsolideerde leningen	27 259,5	27 259,5	77 052,3	77 052,3	80 179,0	80 179,0	—
Diverse .....	2 014,6	607,0	756,8	645,2	575,6	492,7	802,5
<b>Totaal:</b>	<b>29 274,1</b>	<b>27 866,5</b>	<b>77 809,1</b>	<b>77 697,5</b>	<b>80 754,6</b>	<b>80 671,7</b>	<b>802,5</b>
<i>Algemeen totaal:</i>	<b>319 754,3</b>	<b>328 211,4</b>	<b>396 704,6</b>	<b>403 599,1</b>	<b>441 389,1</b>	<b>446 705,2</b>	<b>407 602,5</b>

(1) Einduitslagen voor het begrotingsjaar.

(2) Voorlopige uitslagen.

## 1. — Staatsfinanciën. (vervolg).

## Begrotingsuitgaven.

(Bron: Ministerie van Financiën.)

BEGROTINGEN	1970		1971		1972		1973
	Kredieten (1)	Uitgaven (2)	Kredieten (1)	Uitgaven (3)	Kredieten (1)	Uitgaven (3)	Kredieten (4)
(× 1 000 000 F)							
Gewone uitgaven							
Rijksschuld .....	52 600,8	53 374,4	59 363,0	56 274,4	60 895,8	57 989,9	59 743,4
Pensioenen .....	33 129,1	33 409,0	36 851,9	37 241,2	40 232,2	41 906,3	47 454,6
Dotatiën .....	848,6	847,2	941,1	940,7	1 167,7	1 186,3	1 396,0
Eerste Minister .....	1 103,8	791,4	934,9	855,6	962,4	1 035,6	973,6
Justitie .....	6 055,0	5 772,7	7 301,2	6 959,4	8 157,0	7 975,1	9 797,7
Binnenlandse Zaken .....	18 320,5	18 059,7	20 756,6	20 949,0	24 686,5	24 875,7	28 758,9
Buitenlandse Zaken, Buitenlandse Handel en Technische Bijstand ..	6 057,7	6 553,5	6 144,0	6 521,2	6 589,5	6 342,3	7 184,1
Landsverdediging .....	20 647,0	20 629,4	21 561,0	22 320,3	23 000,0	24 125,0	26 098,0
Rijkswacht .....	3 646,0	3 515,7	4 023,5	4 221,0	4 312,7	4 590,1	5 019,0
Landbouw .....	8 211,0	8 056,6	4 779,3	4 620,9	3 748,7	3 709,6	4 223,4
Economische Zaken .....	7 471,1	7 694,1	7 837,6	7 124,9	7 449,0	9 234,6	12 018,0
Middenstand .....	697,4	481,0	1 414,9	1 425,7	1 924,5	1 938,8	2 258,1
Verkeerswezen en P.T.T. ....	19 874,3	19 991,4	15 212,4	19 936,9	20 086,2	24 153,1	28 053,8
Openbare Werken .....	5 519,8	5 822,8	6 581,8	6 510,2	6 936,0	7 009,5	10 843,1
Tewerkstelling en Arbeid .....	2 059,9	2 378,5	1 950,3	1 343,7	1 722,3	3 830,5	4 430,3
Sociale Voorzorg .....	25 075,9	25 860,3	27 051,3	28 160,8	31 869,5	34 009,6	36 988,7
Nationale Opvoeding en Cultuur ....	58 556,0	61 424,0	63 822,7	71 148,3	72 616,7	85 899,7	92 112,2
Volksgezondheid en Gezin .....	11 847,3	12 354,0	12 942,7	12 886,1	14 162,0	15 354,2	14 061,4
Financiën .....	8 913,1	8 395,0	22 938,7	13 258,9	37 029,6	15 936,5	18 836,2
<i>Totalen:</i>	<b>290 634,3</b>	<b>295 410,7</b>	<b>322 408,9</b>	<b>322 699,2</b>	<b>367 548,3</b>	<b>371 102,4</b>	<b>410 250,5</b>
Buitengewone uitgaven							
Rijksschuld .....	487,0	477,0	366,9	444,6	401,6	343,4	361,1
Eerste Minister .....	250,0	—	410,0	267,0	447,3	258,4	466,0
Justitie .....	—	3,7	10,0	27,2	—	1,0	—
Binnenlandse Zaken .....	317,4	154,2	228,5	350,0	59,3	162,3	268,6
Buitenlandse Zaken, Buitenlandse Handel en Technische Bijstand ...	71,5	623,3	785,0	690,3	1 122,0	1 986,3	1 566,0
Landsverdediging .....	7 440,1	7 188,7	8 176,5	8 298,7	8 901,0	9 337,7	9 373,0
Rijkswacht .....	290,0	203,4	246,6	252,5	222,0	243,6	287,0
Landbouw .....	707,3	1 281,0	1 778,2	817,7	1 118,6	1 886,1	1 303,3
Economische Zaken .....	870,1	662,2	999,4	1 126,6	1 254,3	1 460,6	1 280,0
Verkeerswezen en P.T.T. ....	9 618,7	7 277,7	9 379,7	9 713,0	12 092,7	10 931,0	13 885,5
Openbare Werken .....	13 513,2	15 626,8	20 167,3	19 131,6	23 472,3	20 747,0	25 357,3
Sociale Voorzorg .....	—	1 000,0	1 000,0	1 000,0	—	—	—
Nationale Opvoeding en Cultuur ....	2 303,0	2 251,8	4 243,5	4 181,8	2 973,3	3 015,5	3 533,2
Volksgezondheid en Gezin .....	3 283,1	2 593,3	3 109,5	3 239,0	4 384,8	4 182,6	4 319,0
Financiën .....	10 011,6	9 804,0	1 549,0	2 345,8	10 956,2	11 158,3	11 284,7
<i>Totalen:</i>	<b>49 163,0</b>	<b>49 147,1</b>	<b>52 450,1</b>	<b>51 885,8</b>	<b>67 405,4</b>	<b>65 713,8</b>	<b>73 284,7</b>

N.B. — Zie noten op de volgende bladzijde.

1. — Staatsfinanciën (vervolg).

Begrotingsuitgaven (vervolg).

BEGROTINGEN	1970		1971		1972		1973
	Kredieten (1)	Uitgaven (2)	Kredieten (1)	Uitgaven (3)	Kredieten (1)	Uitgaven (3)	Kredieten (4)
(× 1 000 000 F)							
Totaal							
Rijksschuld .....	53 087,8	53 851,4	59 729,9	56 719,0	61 297,4	58 333,3	60 104,5
Pensioenen .....	33 129,1	33 409,0	36 851,9	37 241,2	40 232,2	41 906,3	47 454,6
Dotatiën .....	848,6	847,2	941,1	940,7	1 167,7	1 186,3	1 396,0
Eerste Minister .....	1 353,8	791,4	1 344,9	1 122,6	1 409,7	1 294,0	1 439,6
Justitie .....	6 055,0	5 776,4	7 311,2	6 986,6	8 157,0	7 976,1	9 797,7
Binnenlandse Zaken .....	18 637,9	18 213,9	20 985,1	21 299,0	24 745,8	25 038,0	29 027,5
Buitenlandse Zaken, Buitenlandse Handel en Technische Bijstand ...	6 129,2	7 176,8	6 929,0	7 211,5	7 711,5	8 328,6	8 750,1
Landsverdediging .....	28 087,1	27 818,1	29 737,5	30 619,0	31 901,0	33 462,7	35 471,0
Rijkswacht .....	3 936,0	3 719,1	4 270,1	4 473,5	4 534,7	4 833,7	5 306,0
Landbouw .....	8 918,3	9 337,6	6 557,5	5 438,6	4 867,3	5 595,7	5 526,7
Economische Zaken .....	8 341,2	8 356,3	8 837,0	8 251,5	8 703,3	10 695,2	13 298,0
Middenstand .....	697,4	481,0	1 414,9	1 425,7	1 924,5	1 938,8	2 258,1
Verkeerswezen en P.T.T. ....	29 493,0	27 269,1	24 592,1	29 649,9	32 178,9	35 084,1	41 939,3
Openbare Werken .....	19 033,0	21 449,6	26 749,1	25 641,8	30 408,3	27 756,5	36 200,4
Tewerkstelling en Arbeid .....	2 059,9	2 378,5	1 950,3	1 343,7	1 722,3	3 830,5	4 430,3
Sociale Voorzorg .....	25 075,9	26 860,3	28 051,3	29 160,8	31 869,5	34 009,6	36 988,7
Nationale Opvoeding en Cultuur ....	60 859,0	63 675,8	68 066,2	75 330,1	75 590,0	88 915,2	95 645,4
Volksgezondheid en Gezin .....	15 130,4	14 947,3	16 052,2	16 125,1	18 546,8	19 536,8	18 380,4
Financiën .....	18 924,7	18 199,0	24 487,7	15 604,7	47 985,8	27 094,8	30 120,9
<b>Totalen :</b>	<b>339 797,3</b>	<b>344 557,8</b>	<b>374 859,0</b>	<b>374 585,0</b>	<b>434 953,7</b>	<b>436 816,2</b>	<b>483 535,2</b>

(1) Oorspronkelijk gestemde kredieten.

(2) Einduitslagen.

(3) Voorlopige uitslagen.

(4) Gestemd of ontwerp.

2. — Uitvoering van de begroting <sup>(1)</sup>

Openbare financiën

## Ontvangsten.

(Bron : Ministerie van Financiën.)

1 Januari tot 31 december	Rijksmiddelen						Buitengewone ontvangsten			Algem. totaal van het jaar
	Fiscale ontvangsten				Niet-fiscale ontvang- sten	Totaal	Geconsol. leningen	Diverse	Totaal	
	Directe belast.	Douanen Accijnzen	Regis- tratie	Totaal						
(× 1 000 000 F)										
1967 .....	87 205	37 090	86 033	210 328	12 623	222 951	21 636	257	21 893	244 844
1968 .....	95 770	38 597	92 433	226 800	12 724	239 524	29 206	598	29 804	269 328
1969 .....	109 698	42 792	100 972	253 462	14 067	267 529	28 083	407	28 490	296 019
1970 .....	131 490	46 015	105 902	283 407	16 738	300 145	27 260	666	27 926	328 071
1971 .....	151 398	46 543	118 830	316 771	9 208	325 979	77 062	645	77 707	403 686
1972 .....	175 115	49 432	132 112	356 659	8 781	365 440	80 170	493	80 663	446 103

## Uitgaven.

1 Januari tot 31 dec.	Schuld	Pensioenen	Lonen Dotatiën	Goederen Diensten	Rente Verliezen	Inkomens- overdracht	Kapitaals- overdracht	Investe- ringen	Voorschot. Deel- neming	Diverse	Totaal
(× 1 000 000 F)											
Gewone											
1967 ....	38 707	27 538	44 782	14 544	5 163	85 954	3 722	1 124	51	3 790	225 375
1968 ....	43 380	(3)	52 001	15 142	5 822	124 308	3 132	1 032	50	3 537	248 404
1969 ....	43 088	(3)	55 573	17 329	6 887	130 308	3 091	1 267	84	4 263	261 890
1970 ....	55 915	(3)	60 678	18 042	7 356	145 583	3 429	1 296	60	8 576	300 935
1971 ....	57 396	(3)	59 782	18 646	1 753	163 933	3 227	1 413	82	14 251	320 483
1972 ....	52 672	(3)	68 353	18 837	3 134	200 502	3 308	1 388	13	11 839	360 046
Buitengewone											
1967 ....	502	—	—	5 071	29	991	7 365	7 666	6 745	769	29 138
1968 ....	461	—	—	7 387	15	89	11 792	8 053	8 348	551	36 696
1969 ....	408	—	—	6 956	40	374	9 588	8 358	8 105	609	34 438
1970 ....	471	—	—	9 737	45	1 591	12 616	8 824	17 512	28	50 824
1971 ....	381	—	—	10 811	—	6 280	13 543	12 114	7 910	354	51 393
1972 ....	451	—	—	9 467	—	15 805	17 021	9 997	9 486	303	62 530

3. — Toestand van de schatkist <sup>(2)</sup>

(Bron : Ministerie van Financiën.)

1 Januari tot 31 december	Gewone begroting			Buitengewone begroting			Totaal saldo	Derden- geld	Voorsch. Wegen- fonds	Kas- en thesaur. verricht.	Algemeen totaal	Financiering	
	Uitga- ven	Ont- vangsten	Saldo	Uitga- ven	Ont- vangsten	Saldo						Opbrengst geconsol. schuld	Variatie viottende schuld
(× 1 000 000 000 F)													
1967 .....	221,8	219,7	— 2,1	28,5	0,2	— 28,3	— 30,4	+ 1,5	— 6,8	— 0,6	— 36,3	+ 33,4	+ 2,9
1968 .....	243,9	238,8	— 5,1	33,0	0,6	— 32,4	— 37,5	— 1,3	— 9,1	+ 0,7	— 47,2	+ 37,0	+ 10,2
1969 .....	271,4	266,3	— 5,1	33,0	0,4	— 32,6	— 37,7	+ 2,6	— 13,3	— 1,9	— 50,3	+ 37,0	+ 13,3
1970 .....	293,9	299,5	+ 5,6	37,7	0,6	— 37,1	— 31,5	+ 1,4	— 12,6	+ 0,5	— 42,2	+ 37,2	+ 5,0
1971 .....	316,6	325,5	+ 8,9	48,8	0,6	— 48,2	— 39,3	+ 6,4	— 16,8	— 1,0	— 50,7	+ 77,0	— 26,3
1972 .....	368,5	365,1	— 3,4	63,4	0,5	— 62,9	— 66,3	— 0,9	— 13,5	+ 0,5	— 80,2	+ 92,0	— 11,8

(1) Zonder onderscheid van begrotingsjaar.

(2) Kasresultaten, gebaseerd op werkelijke ontvangsten en uitgaven, opgemaakt per burgerlijk jaar zonder onderscheid van begrotingsjaar en met inbegrip van alle verrichtingen buiten begroting welke de thesaurie beïnvloeden.

(3) Vanaf 1968 verdeeld over de andere hoofdstukken.

#### 4. — Economische hergroepering der begrotingsverrichtingen <sup>(1)</sup>

(Bron : Ministerie van Financiën.)

OMSCHRIJVING	1968		1969		1970		1971		1972		1973	
	Debet (3)	Credit (2)	Debet (3)	Credit (2)	Debet (3)	Credit (2)	Debet (3)	Credit (2)	Debet (4)	Credit (5)	Debet (6)	Credit (7)
(X 1 000 000 F)												
<b>I. Rekening van de « Lopende verrichtingen »</b>												
<i>Lopende uitgaven en ontvangsten voor goederen en diensten</i> .....	79 663	1 269	88 305	1 349	96 289	1 593	110 664	1 804	129 671	2 163	140 902	2 628
Lonen en sociale lasten .....	40 992	—	54 894	—	61 897	—	69 230	—	82 153	—	88 899	—
w.o. : lonen en directe toelagen (8) ...	41 690	—	45 371	—	50 722	—	56 992	—	68 477	—	73 442	—
pensioenen .....	5 894	—	6 959	—	7 612	—	8 288	—	9 555	—	10 442	—
Niet duurzame goederen en diensten ...	18 544	1 269	19 281	1 288	20 701	1 861	24 760	1 637	28 480	1 740	30 928	2 075
w.o. : lopende aankopen .....	17 558	—	18 185	—	19 357	—	23 437	—	26 962	—	29 325	—
verkopten aan gezinnen en bedrijven	—	1 191	—	1 186	—	1 280	—	1 555	—	1 637	—	1 675
Werken en uitrusting .....	6 983	—	9 610	61	9 071	232	11 226	167	12 868	423	14 038	553
Toegerekende kosten .....	4 144	—	4 520	—	5 120	—	5 448	—	6 170	—	7 087	—
<i>Rente, verliezen en winsten</i> .....	35 479	5 386	34 266	5 465	35 686	8 166	37 564	7 958	43 795	7 384	50 154	8 217
Interest .....	25 651	1 046	30 166	1 144	34 899	1 500	35 780	1 422	40 462	1 547	46 150	1 558
w.o. : op openb. schuld (nat. munt) ...	21 378	—	24 236	—	27 634	—	31 273	—	36 816	—	42 994	—
op openb. schuld (vr. munt) ...	2 858	—	3 243	—	4 579	—	2 430	—	914	—	333	—
Bijdragen aan openbare bedrijven .....	9 828	—	4 100	—	1 287	—	1 784	—	3 333	—	4 004	—
w.o. : bijdrage in verlies .....	9 133	—	3 781	—	900	—	1 403	—	2 968	—	3 515	—
Aandeel in winst van openb. bedr. ....	—	2 053	—	1 860	—	3 894	—	3 281	—	2 206	—	2 502
Div. opbrengsten v.h. eigendom .....	—	2 287	—	2 461	—	2 772	—	3 255	—	3 631	—	4 157
<i>Directe inkomensoverdrachten</i> .....	63 700	229 934	75 878	256 840	91 719	293 149	100 476	318 598	118 710	361 948	128 277	409 670
Bruto subsidies aan bedrijven .....	19 896	—	28 188	—	34 809	—	35 923	—	44 389	—	46 903	—
w.o. : aan openb. bedrijven .....	3 993	—	10 953	—	18 693	—	25 470	—	31 041	—	33 045	—
aan privé bedrijven .....	14 991	—	17 184	—	15 615	—	10 452	—	13 346	—	13 857	—
Bijdragen voor het vrij onderwijs .....	22 792	—	25 403	—	29 291	—	33 550	—	38 536	—	41 942	—
w.o. : wedden en soc. lasten .....	18 594	—	20 918	—	24 154	—	27 743	—	32 850	—	35 557	—
werkingskosten .....	3 945	—	4 258	—	4 695	—	5 176	—	5 321	—	5 778	—
Overdrachten aan gezinnen .....	16 685	—	16 514	—	20 186	—	20 895	—	24 881	—	28 622	—
w.o. : sociale steun .....	6 683	—	7 046	—	7 851	—	8 309	—	9 820	—	11 552	—
sanitaire doeleinden .....	2 630	—	1 496	—	3 594	—	3 671	—	4 709	—	5 742	—
oorlogspensioenen .....	5 140	—	5 657	—	5 688	—	5 822	—	6 454	—	6 653	—
Overdr. aan en van het buitenland .....	4 827	214	5 823	47	7 983	146	10 108	644	10 904	628	10 810	592
Indirecte belastingen (9) .....	—	187 547	—	148 186	—	164 815	—	170 205	—	183 803	—	200 837
Directe belastingen .....	—	90 760	—	107 406	—	126 835	—	146 186	—	175 727	—	205 772
Andere .....	—	1 413	—	1 201	—	1 853	—	1 563	—	1 790	—	2 469
<i>Inomensoverdrachten binnen de sector overheid</i> .....	59 541	236	64 354	509	70 708	301	79 820	338	98 008	380	107 601	440
Instellingen van de sociale zekerheid ...	33 800	—	35 178	—	37 451	—	42 869	—	53 543	—	58 812	—
w.o. : ouderdoms en overlevingspensioen	9 927	—	10 399	—	11 427	—	13 299	—	16 374	—	18 817	—
ziekte - invaliditeit .....	16 010	—	18 752	—	20 287	—	24 327	—	28 803	—	31 353	—
werkloosheid .....	4 221	—	2 304	—	1 497	—	635	—	3 157	—	3 059	—
Lagere publiekr. lichamen .....	25 741	286	29 176	509	33 257	301	36 951	388	44 465	380	48 789	440
w.o. : bijdrag. aan het onderwijs .....	10 330	—	11 761	—	12 449	—	14 459	—	17 908	—	18 406	—
bijdr. algem. doeleinden .....	13 852	—	15 289	—	18 333	—	19 771	—	23 647	—	27 409	—
<i>Diverse</i> .....	—	83	—	293	—	345	—	—	53	718	153	1 111
<b>Totaal van de lopende verrichtingen :</b>	<b>238 383</b>	<b>236 908</b>	<b>262 803</b>	<b>264 456</b>	<b>294 402</b>	<b>303 554</b>	<b>328 524</b>	<b>328 698</b>	<b>390 237</b>	<b>372 593</b>	<b>427 087</b>	<b>422 066</b>
<b>Saldo van de lopende verrichtingen</b> .....	<b>-1 475</b>	<b>—</b>	<b>—</b>	<b>+1 653</b>	<b>—</b>	<b>+9 152</b>	<b>—</b>	<b>+ 174</b>	<b>-17 644</b>	<b>—</b>	<b>- 5 021</b>	<b>—</b>

N.B. — Zie noten op volgende bladzijde.

4. — Economische hergroepering van de begrotingsverrichtingen <sup>(1)</sup> (vervolg).

OMSCHRIJVING	1968		1969		1970		1971		1972		1973	
	Debet (3)	Credit (2)	Debet (3)	Credit (2)	Debet (3)	Credit (2)	Debet (3)	Credit (2)	Debet (4)	Credit (5)	Debet (6)	Credit (7)
(× 1 000 000 F)												
<b>II. Rekening van « Kapitaalverrichtingen »</b>												
Saldo van de lopende verrichtingen .....	1 475	—	—	1 653	—	9 152	—	174	17 644	—	5 021	—
Directe vermogensoverdrachten .....	3 592	4 261	4 384	4 680	5 464	5 095	5 962	5 207	10 235	5 241	11 589	5 433
w.o. :												
Bedrijven .....	1 554	13	2 142	498	3 082	47	3 851	88	5 514	86	5 791	96
w.o. : privé bedrijven .....	1 098	—	1 543	—	2 612	—	2 851	—	4 576	—	4 602	—
Vrij onderwijs .....	81	—	147	—	208	—	228	—	1 070	—	2 498	—
Gezinnen .....	55	58	38	64	80	606	117	129	153	53	130	35
Buitenland .....	1 902	143	2 057	219	2 149	146	1 766	69	3 498	202	3 170	202
Vermogensheffingen .....	—	4 047	—	3 899	—	4 296	—	4 926	—	4 900	—	5 100
Vermogensoverdrachten binnen de sector overheid .....	2 217	107	2 603	65	3 585	148	4 960	170	6 255	249	6 711	242
Lagere publieke lichamen .....	2 217	107	2 603	65	3 585	148	4 960	170	6 255	249	6 711	242
Investerings (civiel) .....	27 678	1 938	30 855	2 273	34 950	2 504	46 276	2 853	55 327	3 401	58 894	3 912
w.o. :												
Gronden en gebouwen .....	5 063	307	6 186	406	6 838	397	6 935	474	7 114	695	7 767	855
Oprichting van gebouwen .....	4 000	—	4 043	—	4 579	—	5 832	—	7 251	—	8 898	—
Wegen, waterbouwk. en andere werken .	17 019	—	18 772	—	21 436	—	31 279	—	37 946	—	39 322	—
w.o. : autowegen .....	10 668	—	13 226	—	15 396	—	23 294	—	25 388	—	26 839	—
waterwegen .....	4 687	—	4 139	—	4 521	—	6 262	—	9 407	—	10 137	—
Materieel .....	1 596	77	1 854	117	2 097	117	2 230	115	3 016	100	2 907	106
Voorzieningen voor afschrijvingen .....	—	1 554	—	1 750	—	1 990	—	2 264	—	2 606	—	2 951
Kredietverleningen en deelnemingen .....	11 247	919	11 256	1 329	16 995	1 877	11 589	1 943	13 386	1 540	15 481	2 444
Open. en privébedrijven .....	10 388	760	9 438	905	6 003	1 015	8 372	809	10 946	699	12 569	1 131
w.o. : deelnemingen .....	8 214	—	7 613	—	4 002	—	6 377	—	8 482	—	9 610	—
kredietverleningen .....	2 174	—	1 825	—	2 001	—	1 995	—	2 464	—	2 959	—
Gezinnen .....	27	155	88	162	75	201	98	226	14	219	9	190
Buitenland .....	774	4	1 654	17	9 789	46	2 009	82	2 197	89	2 644	106
Andere overheidssectoren .....	58	—	76	245	1 128	615	1 110	826	229	533	259	1 017
Diverse .....	—	12	—	2	—	2	—	34	—	22	—	29
Te financieren netto-saldo .....	-38 972	—	-39 096	—	-42 216	—	-58 406	—	-92 394	—	-85 636	—
Openbare schuld .....	31 219	—	50 625	—	51 848	—	61 262	—	46 945	—	43 692	—
Aflossingen van gevestigde overheids- schuld of opbrengst van leningen .....	27 634	—	43 698	—	41 618	—	52 580	—	36 062	—	31 070	—
w.o. : in nationale munt .....	25 843	—	41 885	—	39 890	—	50 974	—	34 097	—	29 706	—
Aflossingen of opbrengst van leningen met speciale bestemming .....	3 585	—	6 927	—	10 230	—	8 682	—	10 883	—	12 622	—
w.o. : in nationale munt .....	3 585	—	6 740	—	10 032	—	8 479	—	10 663	—	12 622	—
Totaal van de Rekening van de kapitaalver- richtingen .....	75 953	7 237	99 723	8 349	112 842	9 626	130 049	10 207	132 148	10 453	136 367	12 060
w.o. : kapitaalverrichtingen .....	75 953	7 237	99 723	8 349	112 842	9 626	130 049	10 207	132 148	10 453	136 367	12 060
Algemeen totaal :	314 336	244 145	362 526	272 805	407 244	313 180	458 573	338 905	522 385	383 046	563 454	434 126
Eindsaldo .....	-70 191	—	-89 721	—	-94 064	—	-119 668	—	-139 339	—	-129 328	—

(1) De begroting van de Staat in enge zin is, in deze tabel, geconsolideerd met die van zekere autonome fondsen en administratieve instellingen.

(2) Ingeschreven kasverrichtingen die tot het dienstjaar behoren, inclusief de leningsopbrengsten.

(3) Gewone uitgaven : ingeschreven vastleggingen (per dienstjaar) ; buitengewone uitgaven : ingeschreven ordonnancements (per kalenderjaar), plus de ordonnancements op overgedragen kredieten.

(4) Gestemde begrotingskredieten (buitengewone uitgaven : betalingskredieten), plus aangevraagde bijkredieten.

(5) Aangepaste begrotingsramingen. — (6) Oorspronkelijk aangevraagde kredieten. — (7) Oorspronkelijke begrotingsramingen.

(8) Inclusief de lonen in natura en werkgeversbijdragen voor sociale verzekeringen. — (9) Inclusief de taksen op roerende en onroerende goederen.

## 5. — Functionele hergroepering der begrotingsverrichtingen (Uitgaven) <sup>(1)</sup>

(Bron : Ministerie van Financiën.)

OMSCHRIJVING	1965 (2)	1966 (2)	1967 (2)	1968 (2)	1969 (2)	1970 (2)	1971 (2)	1972 (3)	1973 (4)
(× 1 000 000 F)									
<i>Activiteiten van algemeen collectieve aard</i> .....	<b>45 546</b>	<b>52 292</b>	<b>51 975</b>	<b>55 585</b>	<b>62 460</b>	<b>75 623</b>	<b>80 313</b>	<b>92 342</b>	<b>99 793</b>
Algemeen bestuur .....	10 078	11 290	12 258	13 267	14 670	25 351	19 231	21 279	24 097
w.o. : Wetenschappelijk onderzoek ..	338	286	321	347	356	647	671	833	906
Financieel bestuur en domeinen ..	4 945	5 361	5 802	6 282	6 945	16 105	8 980	10 171	11 162
Landsverdediging .....	25 913	27 144	27 642	29 494	32 484	33 245	37 443	42 407	45 100
w.o. : Wetenschappelijk onderzoek ..	285	321	283	255	229	248	286	328	337
Landmacht .....	11 990	13 080	13 225	13 963	16 006	15 536	16 878	18 272	20 023
Luchtmacht .....	6 193	6 230	6 110	7 131	7 286	8 502	9 848	11 048	9 813
Zeemacht .....	731	955	955	873	891	950	1 494	2 007	2 535
Militaire pensioenen .....	2 734	2 861	3 328	3 649	3 909	4 157	4 423	5 211	5 717
Buitenlandse betrekkingen .....	4 244	7 769	5 311	5 598	7 302	7 558	12 344	14 675	15 446
w.o. : Hulp aan het buitenland .....	2 379	3 015	3 299	3 666	5 058	5 197	6 237	7 488	8 437
Overzeese gebiedsdelen .....	—	—	—	—	—	—	—	—	—
Justitie en politie .....	5 311	6 089	6 764	7 226	8 004	9 469	11 295	13 981	15 150
w.o. : Rijkspolitie - Rijkswacht .....	2 121	2 464	2 693	2 811	3 099	3 500	4 005	4 988	5 261
<i>Activiteiten hoofdzakelijk in verband met producenten</i> .....	<b>38 585</b>	<b>51 144</b>	<b>57 743</b>	<b>71 350</b>	<b>79 085</b>	<b>87 034</b>	<b>101 010</b>	<b>124 308</b>	<b>133 573</b>
Verkeer .....	27 753	36 107	40 216	47 532	53 266	59 312	77 548	95 238	101 660
w.o. : Wetenschappelijk onderzoek ..	44	44	47	50	136	58	81	117	117
Wegverkeer (5) .....	9 925	12 416	17 721	22 975	27 860	31 894	43 120	50 699	56 616
Verkeer te water .....	6 997	8 414	8 138	8 668	8 309	9 149	11 564	15 939	15 211
Spoorwegverkeer .....	6 766	10 261	9 413	10 763	11 685	11 726	13 756	17 421	17 313
Luchtverkeer .....	882	1 106	762	452	768	1 527	2 268	2 265	2 278
P.T.T. ....	2 605	3 242	3 478	3 852	3 616	4 005	5 706	7 661	8 761
Nijverheid en handel .....	5 521	7 264	9 132	11 345	11 926	12 259	15 802	19 772	23 658
w.o. : Wetenschappelijk onderzoek ..	768	684	929	885	1 204	1 302	1 958	1 891	1 911
Middenstand .....	619	610	637	1 488	904	912	1 082	1 425	1 537
Nijverheid .....	1 853	1 863	2 159	2 945	3 386	4 610	7 625	8 984	11 020
Mijnwezen .....	1 638	3 311	4 463	5 208	5 193	4 359	4 198	5 445	7 587
Landbouw en voedselvoorziening ..	5 311	7 773	8 395	12 473	13 893	15 463	7 660	9 298	8 255
w.o. : Wetenschappelijk onderzoek ..	417	464	467	487	539	601	659	973	1 143
Landbouw .....	3 766	5 626	5 577	8 846	9 747	9 936	3 304	4 530	3 105
<i>Activiteiten hoofdzakelijk in verband met consumenten</i> .....	<b>90 521</b>	<b>97 173</b>	<b>108 601</b>	<b>119 085</b>	<b>127 717</b>	<b>144 068</b>	<b>164 448</b>	<b>199 953</b>	<b>219 048</b>
Onderwijs, cultuur en erediensten ..	44 122	49 370	53 483	57 691	64 050	73 037	84 888	102 100	111 029
w.o. : Wetenschappelijk onderzoek ..	3 376	3 800	3 875	4 792	5 237	5 311	6 638	7 663	7 775
Lager onderwijs .....	12 696	12 720	14 791	16 093	17 860	19 494	22 195	27 087	27 783
Middelbaar onderwijs .....	10 167	12 486	11 767	12 355	13 222	15 607	17 286	20 766	21 536
Beroepsonderwijs .....	11 349	12 283	13 873	14 944	17 073	19 698	22 892	27 524	30 224
Hoger onderwijs .....	3 173	4 570	5 300	5 439	5 747	7 212	8 560	10 412	14 340
Erediensten .....	735	688	891	930	1 004	1 109	1 225	1 364	1 517
Sociale voorzieningen .....	28 980	32 189	37 227	41 229	42 878	47 013	53 723	65 701	73 427
w.o. : Sociale voorzorg .....	25 281	27 949	32 490	36 342	38 447	42 034	48 000	57 464	64 608
Sociale bijstand .....	1 230	1 536	1 453	1 342	1 137	1 346	1 428	1 511	1 979
Sociale hulp .....	1 302	1 393	1 825	1 791	1 770	1 892	2 880	3 753	4 049
Volksgezondheid .....	2 459	2 908	4 055	6 135	5 612	8 430	9 366	12 374	13 855
w.o. : Wetenschappelijk onderzoek ..	291	289	416	654	708	1 330	1 436	1 486	1 805
Soc. en prevent. geneeskunde ..	957	1 079	1 201	1 286	1 330	1 462	1 634	2 085	2 631
Openbare hygiëne .....	559	677	729	901	1 098	1 367	1 921	2 807	2 696
Volkshuisvesting .....	3 591	2 921	3 802	3 646	4 229	4 660	5 344	7 739	8 304
Oorlogs- en rampschade .....	11 369	9 785	10 034	10 384	10 948	10 928	11 127	12 039	12 433
w.o. : Schade privé eigendommen (6) ..	1 026	907	800	918	989	894	791	957	875
Schade aan personen (7) .....	7 682	7 960	8 184	8 330	8 920	8 980	9 406	10 289	10 694
<i>Totaal der functioneel toebedeelde uitgaven:</i> .....	<b>174 652</b>	<b>200 609</b>	<b>218 319</b>	<b>246 020</b>	<b>269 262</b>	<b>306 725</b>	<b>345 771</b>	<b>416 603</b>	<b>452 414</b>
w.o. : Wetenschappelijk onderzoek ..	6 445	5 906	6 354	7 487	8 430	9 512	11 748	13 315	14 102

N.B. Zie voetnoten op volgende bladzijde.



5. — Functionele hergroepering der begrotingsverrichtingen (Uitgaven) <sup>(1)</sup> (vervolg).

OMSCHRIJVING	1965 (2)	1966 (2)	1967 (2)	1968 (2)	1969 (2)	1970 (2)	1971 (2)	1972 (3)	1973 (4)
(× 1 000 000 F)									
<i>Niet functioneel toebedeelde uitgaven</i> ..	<b>51 238</b>	<b>57 317</b>	<b>67 943</b>	<b>68 316</b>	<b>93 264</b>	<b>100 519</b>	<b>112 802</b>	<b>105 782</b>	<b>111 040</b>
Nationale schuld (8) .....	39 312	43 849	53 490	52 819	76 040	80 026	90 617	79 371	80 518
w.o. : Renten en kosten .....	17 850	19 283	21 194	22 428	26 166	28 681	29 719	32 793	37 187
binnenlandse schuld .....	15 844	16 995	18 707	19 840	23 179	24 346	27 517	32 085	36 914
buitenlandse schuld .....	2 006	2 288	2 487	2 588	2 987	4 335	2 202	708	273
Aflossingen .....	21 462	24 566	32 296	30 391	49 874	51 345	60 898	46 578	43 331
binnenlandse schuld .....	19 958	23 191	30 873	29 025	48 469	50 094	59 656	44 980	42 328
buitenlandse schuld .....	1 504	1 375	1 423	1 366	1 405	1 251	1 242	1 598	1 003
Betrekkingen met de lagere publiek- rechtelijke lichamen (9) .....	10 726	12 175	12 996	13 934	15 469	18 493	19 905	23 791	27 557
Economische afschrijvingen .....	1 132	1 283	1 448	1 554	1 746	1 990	2 264	2 606	2 951
Diverse .....	68	10	9	9	9	10	16	14	14
<i>Totaal der begrotingsuitgaven :</i>	<b>225 890</b>	<b>257 926</b>	<b>286 262</b>	<b>314 336</b>	<b>362 526</b>	<b>407 244</b>	<b>458 573</b>	<b>522 385</b>	<b>563 454</b>

- (1) De begroting van de Staat in enge zin is, in deze tabel, geconsolideerd met die van zekere autonome fondsen en administratieve instellingen.  
(2) Gewone uitgaven : ingeschreven vastleggingen (per dienstjaar) ; buitengewone uitgaven : ingeschreven ordonnancements (per kalenderjaar), plus de ordonnancements op overgedragen kredieten.  
(3) Gestemde begrotingskredieten (buitengewone uitgaven : betalingskredieten), plus aangevraagde bijkredieten.  
(4) Oorspronkelijk gevraagde kredieten.  
(5) Inclusief de financiële dienst der leningen van het Wegenfonds.  
(6) Inclusief de financiële dienst der leningen van de Autonome kas voor oorlogsschade.  
(7) Inclusief de financiële dienst der leningen van het Dotatiefonds voor oorlogspensioenen.  
(8) Exclusief de lasten van de leningen met speciale bestemming, opgenomen onder de desbetreffende functie.  
(9) In zoverre deze niet in andere functies zijn opgenomen.

## 6. — Provinciale financiën.

OMSCHRIJVING	1967 (2)	1968 (2)	1969 (2)	1970 (2)	1971 (2)	1972 (3) -	1973 (4)
(× 1 000 000 F)							
<b>Ontvangsten van de gewone dienst</b>							
<b>A. Ontvangsten eigen aan het dienstjaar.</b>							
2. Patrimonium .....	88,8	94,5	92,9	115,0	130,3	150,7	155,3
3. Fondsen - Belastingen .....	3 234,0	3 866,1	3 969,9	3 980,1	4 573,1	5 790,1	7 109,9
a) Fonds van de provinciën .....	1 354,9	1 519,8	1 847,1	1 864,4	2 091,0	2 564,4	2 953,6
b) Opcentimes op de grondbelasting ..	1 153,8	1 668,4	1 359,2	1 305,8	1 531,0	2 152,4	2 708,7
c) Provinciale belastingen .....	674,4	654,8	726,3	789,5	877,9	998,7	1 364,9
d) Diverse fiscale ontvangsten .....	0,4	0,4	0,4	0,2	0,2	0,2	0,2
e) Andere diverse ontvangsten .....	50,5	22,7	36,9	20,2	73,0	74,4	82,5
4. Justitie - Eredienst .....	0,1	0,1	—	—	—	0,9	0,7
5. Regies .....	742,3	941,8	1 079,8	1 196,6	1 582,5	1 607,8	1 664,8
6. Openb. onderst. en maatschap. voorzorg .	46,7	50,1	54,3	55,9	64,5	65,3	74,5
7. Openbare gezondheid .....	234,0	273,7	286,0	295,0	374,4	395,8	441,2
8. Wegen en openbare werken .....	94,0	97,4	65,3	88,0	98,8	84,3	97,7
9. Economie .....	5,3	12,1	10,9	13,7	13,0	15,0	14,8
10. Openbaar onderwijs .....	1 150,9	1 389,6	1 476,0	1 610,3	2 050,1	2 324,7	2 770,2
a) Lager onderwijs en kleuteronderwijs .	10,6	8,1	0,1	0,3	—	—	—
b) Normaalonderwijs .....	85,4	90,9	113,8	110,5	141,9	141,3	160,3
c) Middelbaar onderwijs .....	30,7	34,9	35,3	39,8	53,2	56,2	73,5
d) Technisch- en landbouwonderwijs .	937,5	1 150,1	1 205,3	1 328,2	1 676,6	1 946,5	2 307,8
e) Kunstonderwijs .....	—	—	—	—	—	—	—
f) Hoger onderwijs .....	—	—	—	—	—	—	—
g) Speciaal onderwijs .....	74,4	91,9	106,0	113,3	153,4	150,5	198,5
h) Andere .....	12,3	13,7	15,5	18,2	25,0	30,2	30,1
11. Schone kunsten - Folklore .....	17,1	24,7	30,0	38,7	40,6	44,0	47,2
12. Pensioenen .....	35,2	40,2	58,1	52,6	92,3	77,9	96,4
13. Schuld .....	61,9	63,9	93,2	117,2	177,4	1 212,7	1 351,7
14. Overdrachten .....	—	16,0	11,5	—	—	—	12,5
<b>Tot. van de ontvangsten eigen aan het dienstjaar</b>	<b>5 710,3</b>	<b>6 870,2</b>	<b>7 227,9</b>	<b>7 563,1</b>	<b>9 197,0</b>	<b>11 769,2</b>	<b>13 837,0</b>
<b>B. 1. Saldo van de vorige dienstjaren .....</b>	<b>466,2</b>	<b>870,4</b>	<b>1 231,9</b>	<b>1 141,0</b>	<b>1 508,2</b>	<b>749,4</b>	<b>629,1</b>
<b>Algemeen totaal van de gewone dienst ...</b>	<b>6 176,5</b>	<b>7 740,6</b>	<b>8 459,8</b>	<b>8 704,1</b>	<b>10 705,2</b>	<b>12 518,6</b>	<b>14 466,1</b>
<b>Ontvangsten van de buitengewone dienst</b>							
<b>A. Ontvangsten eigen aan het dienstjaar.</b>							
2. Patrimonium .....	40,2	62,9	41,2	198,4	111,8	131,9	74,2
3. Regies .....	73,1	132,1	96,2	127,1	123,0	142,3	174,2
4. Wegen en openbare werken .....	25,7	50,1	7,4	45,9	67,5	206,4	172,8
5. Openbare gezondheid - Justitie - Eredienst	72,3	98,9	126,2	67,7	53,5	125,5	204,9
6. Openbaar onderwijs .....	79,6	142,2	70,8	169,9	194,5	381,9	384,2
7. Leningen .....	813,8	764,9	1 120,3	1 615,1	2 026,9	3 498,1	3 120,0
8. Diverse ontvangsten .....	15,7	48,2	16,5	120,7	17,2	97,8	27,8
<b>Tot. van de ontvangsten eigen aan het dienstjaar</b>	<b>1 120,4</b>	<b>1 299,3</b>	<b>1 478,6</b>	<b>2 344,8</b>	<b>2 594,4</b>	<b>4 583,9</b>	<b>4 158,1</b>
<b>B. 1. Saldo van de vorige dienstjaren .....</b>	<b>592,6</b>	<b>664,0</b>	<b>781,0</b>	<b>641,5</b>	<b>748,4</b>	<b>569,7</b>	<b>541,1</b>
<b>Algemeen totaal van de buitengewone dienst</b>	<b>1 713,0</b>	<b>1 963,3</b>	<b>2 259,6</b>	<b>2 986,3</b>	<b>3 342,8</b>	<b>5 153,6</b>	<b>4 699,2</b>
<b>Algemeen totaal van de gewone dienst en van de buitengewone dienst .....</b>	<b>7 889,5</b>	<b>9 703,9</b>	<b>10 719,4</b>	<b>11 690,4</b>	<b>14 048,0</b>	<b>17 672,2</b>	<b>19 165,3</b>

(2) Voorlopige rekeningen : vastgestelde rechten.

(3) Goedgekeurde begrotingsvoorzieningen, beroepen en wijzigingen in de loop van het dienstjaar inbegrepen.

(4) Goedgekeurde begrotingsvoorzieningen, beroepen inbegrepen, wijzigingen in de loop van het dienstjaar uitgesloten.

# FINANCIËN

**Belastingontvangsten van het Rijk**  
(1 000 000 000 F)

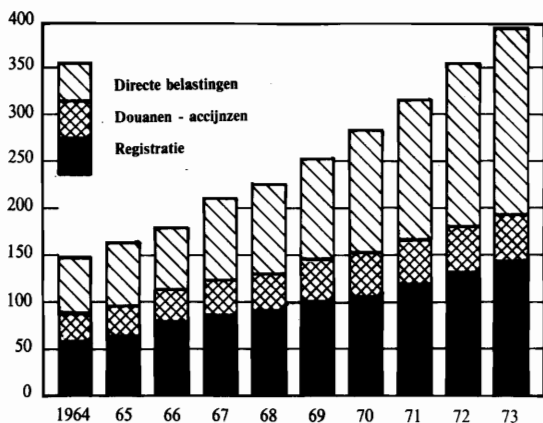

**Staatsschuld op 31 december**  
(1 000 000 000 F)

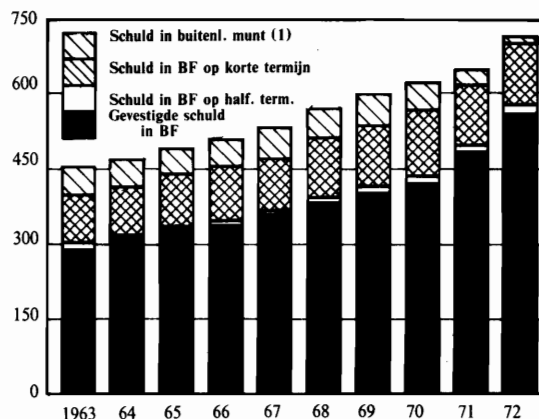

**Monetaire en quasi-monetaire likviditeiten**  
(1 000 000 000 F)

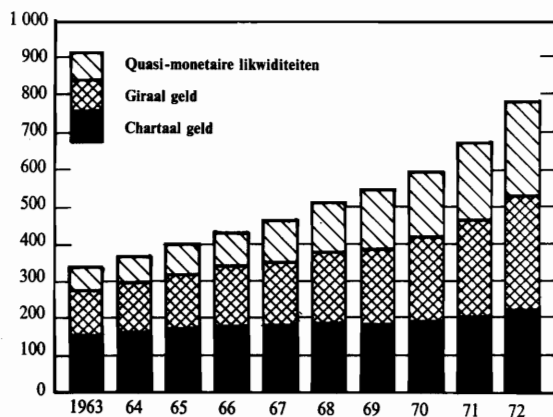

**Tegenwaarden van de monetaire en quasi-monetaire likviditeiten**  
(1 000 000 000 F)

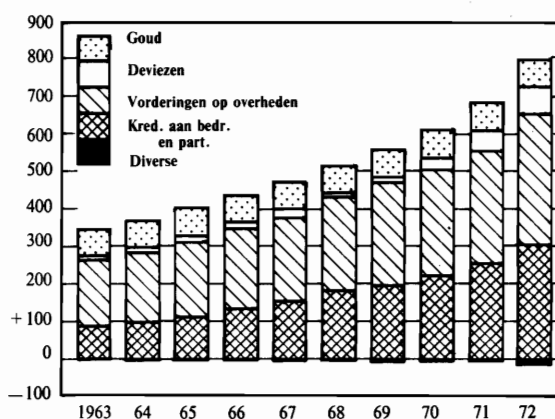

**Voornaamste vormen van de gezamenlijke netto besparingen der particulieren**  
(1 000 000 000 F)

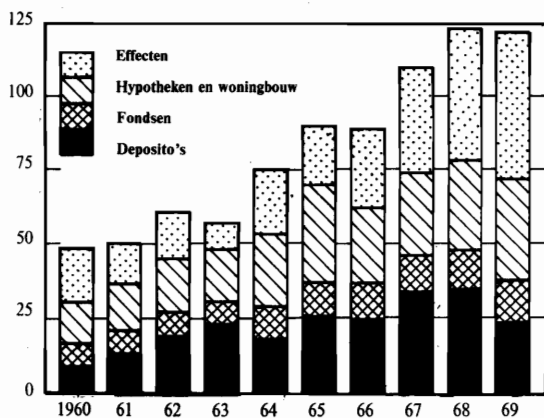

**Ontwikkeling van de hypotheekschuld (2)**  
(1 000 000 000 F)

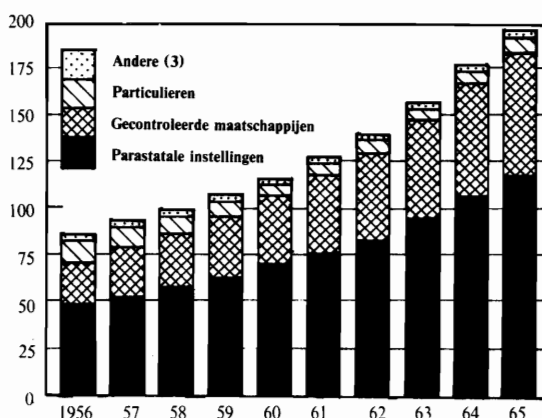

(1) Exclusief de gemortgageerde intergouvernementele schuld.

(2) Indeling volgens schuldeisers.

(3) Diverse financiële instellingen, behalve bankkredieten - Handels- en nijverheidsondernemingen.

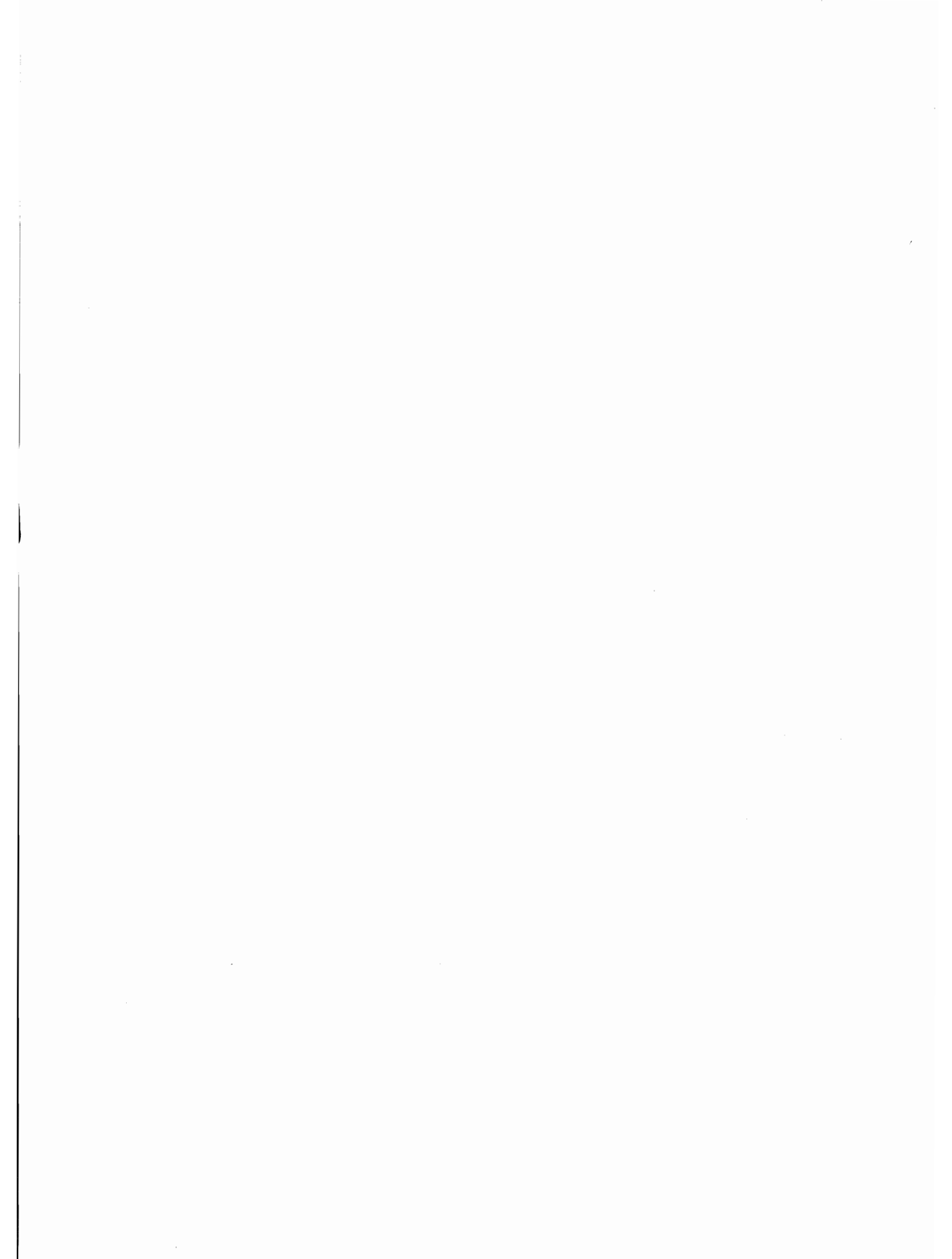

## 6. — Provinciale financiën (vervolg).

OMSCHRIJVING	1967 (2)	1968 (2)	1969 (2)	1970 (2)	1971 (2)	1972 (8)	1973 (4)
(× 1 000 000 F)							
<b>Uitgaven van de gewone dienst</b>							
<b>A. Uitgaven eigen aan het dienstjaar.</b>							
2. Patrimonium .....	75,6	73,2	79,2	87,2	104,5	124,7	135,8
3. Algemeen bestuur .....	304,8	351,3	433,4	446,1	530,8	792,0	821,6
4. Justitie - Eredienst .....	22,4	28,0	35,6	38,3	32,3	65,9	65,7
5. Regies .....	731,6	841,7	907,9	1 072,2	1 392,8	1 548,0	1 609,9
6. Openb. onderst. en maatsch. voorzorg ..	199,9	242,4	270,9	327,6	355,2	441,4	494,3
7. Openbare gezondheid .....	461,5	504,7	546,0	616,6	698,2	873,9	1 041,1
8. Wegen en openbare werken .....	446,6	480,1	505,2	559,3	613,7	825,1	964,2
9. Economie .....	124,7	173,6	186,9	198,8	229,0	333,1	370,3
10. Openbaar onderwijs .....	1 960,7	2 138,4	2 314,9	2 681,5	3 143,8	3 752,8	4 495,5
a) Lager onderwijs en kleuteronderwijs ..	0,2	0,2	0,1	—	—	0,4	0,1
b) Normaalonderwijs .....	168,8	180,1	184,2	201,5	226,1	262,6	304,6
c) Middelbaar onderwijs .....	48,0	54,9	58,5	65,4	80,6	91,2	120,5
d) Technisch- en landbouwonderwijs ..	1 557,0	1 701,7	1 841,8	2 140,2	2 509,6	3 007,8	3 573,7
e) Kunstonderwijs .....	2,4	1,9	1,7	1,9	1,5	2,3	2,4
f) Hoger onderwijs .....	12,2	12,8	12,2	13,7	16,2	20,4	22,1
g) Speciaal onderwijs .....	144,3	157,6	176,9	203,8	236,2	283,4	353,8
h) Andere .....	27,8	29,2	39,5	55,0	73,6	84,0	98,3
11. Schone kunsten - Folklore .....	179,9	205,1	227,4	262,6	298,5	414,1	445,1
12. Pensioenen .....	168,4	182,2	214,7	228,2	263,4	324,1	386,5
13. Schuld .....	764,0	881,0	1 010,3	1 165,5	1 398,3	2 781,1	3 110,1
14. Overdrachten .....	15,3	48,4	26,1	33,2	34,7	57,4	46,0
<b>Totaal van de uitgaven eigen aan het dienstjaar</b>	<b>5 455,4</b>	<b>6 150,1</b>	<b>6 758,5</b>	<b>7 717,1</b>	<b>9 066,2</b>	<b>12 338,9</b>	<b>13 966,1</b>
<b>B. 1. Saldo van de vorige dienstjaren .....</b>	<b>583,9</b>	<b>606,5</b>	<b>540,5</b>	<b>585,8</b>	<b>784,5</b>	<b>234,5</b>	<b>481,0</b>
<b>Algemeen totaal van de gewone dienst ..</b>	<b>6 039,3</b>	<b>6 756,6</b>	<b>7 299,0</b>	<b>8 302,9</b>	<b>9 850,7</b>	<b>12 573,4</b>	<b>14 447,1</b>
<b>Uitgaven van de buitengewone dienst</b>							
<b>A. Uitgaven eigen aan het dienstjaar.</b>							
2. Patrimonium .....	204,7	218,9	392,6	611,3	708,1	1 215,6	1 109,9
3. Regies .....	129,4	181,9	155,1	157,4	179,2	221,3	241,2
4. Wegen en openbare werken .....	206,1	316,7	539,7	764,3	666,8	1 075,8	852,5
5. Openbare gezondheid - Justitie - Eredienst .....	198,2	123,8	323,7	220,4	392,1	720,1	742,4
6. Openbaar onderwijs .....	326,0	314,5	395,2	424,9	432,2	1 402,8	1 086,1
7. Schuld .....	168,7	56,3	222,0	218,3	228,4	183,2	132,7
8. Diverse uitgaven .....	32,1	24,0	21,7	39,1	87,3	199,2	190,0
<b>Tot. van de uitgaven eigen aan het dienstjaar</b>	<b>1 265,2</b>	<b>1 236,1</b>	<b>2 050,0</b>	<b>2 435,7</b>	<b>2 694,1</b>	<b>5 017,2</b>	<b>4 354,8</b>
<b>B. 1. Saldo van de vorige dienstjaren .....</b>	<b>366,6</b>	<b>286,4</b>	<b>321,9</b>	<b>394,1</b>	<b>712,5</b>	<b>315,1</b>	<b>437,1</b>
<b>Algemeen totaal van de buitengewone dienst</b>	<b>1 631,8</b>	<b>1 522,5</b>	<b>2 371,9</b>	<b>2 829,8</b>	<b>3 406,6</b>	<b>5 332,3</b>	<b>4 791,5</b>
<b>Algemeen totaal van de gewone dienst en van de buitengewone dienst .....</b>	<b>7 671,1</b>	<b>8 279,1</b>	<b>9 670,9</b>	<b>11 132,7</b>	<b>13 257,3</b>	<b>17 905,7</b>	<b>19 239,0</b>

(2) Voorlopige rekeningen : vastgestelde uitgaven.

(8) Goedgekeurde begrotingsvoorzieningen, beroepen en wijzigingen in de loop van het dienstjaar inbegrepen.

(4) Goedgekeurde begrotingsvoorzieningen, beroepen inbegrepen, wijzigingen in de loop van het dienstjaar uitgesloten.

7. — Gemeentefinanciën : ontvangsten van de gewone dienst.

OMSCHRIJVING	1962 (1)	1963 (1)	1964 (1)	1965 (1)	1966 (1)	1967 (1)	1968 (1)
(× 1 000 000 F)							
<b>A. Ontvangsten eigen aan het dienstjaar.</b>							
2. Gemeentelijk patrimonium en retributies.	2 023,5	2 199,7	2 517,5	2 723,0	2 903,8	2 862,3	3 446,7
3. Aandeel in de Fondsen van de Gemeenten en Algemene Belastingen .....	16 147,4	16 456,2	17 802,5	18 889,2	22 219,4	23 178,7	27 635,6
Afd. A. Aandeel in het Gemeentefonds (3)	6 781,8	6 464,5	8 732,7	8 568,3	9 449,0	10 816,4	11 493,4
Aandeel in het Speciaal Fonds (art. 358 van het wetboek van de inkomstenbelastingen)	323,0	409,1	438,5	509,5	539,4	492,9	606,6
Fonds openbare onderstand .....	1 383,1	1 351,8	103,1	—	—	—	—
Extra organieke kredieten (4) .....	—	—	—	—	262,2	161,0	71,0
Afd. B. Rijksbijdragen .....	130,8	15,6	18,0	8,3	15,3	31,2	21,0
Afd. C. Opcentimes op de onroerende voorheffing (5) .....	4 879,2	5 282,6	5 427,9	6 144,1	7 106,9	6 561,5	9 154,5
Aanvullende belasting op de personenbelasting .....	424,0	564,2	676,7	1 049,3	1 672,0	1 437,5	2 498,7
Belasting op de motorrijtuigen .....	61,5	84,0	126,2	159,3	267,0	454,1	496,9
Nijverheidsbelasting (6) .....	733,3	778,6	833,1	896,3	1 208,5	1 219,8	1 258,3
Andere opcentimes op de provinciale belastingen (7) .....	169,4	173,9	160,9	149,8	158,8	183,3	155,3
Andere directe belastingen .....	416,7	447,6	372,6	418,8	500,5	574,7	637,9
Afd. D. Indirecte belastingen .....	577,8	566,7	585,6	640,3	658,5	732,2	688,9
Afd. E. Verhaalbelastingen .....	177,1	213,7	223,8	231,1	261,0	292,7	307,7
Afd. F. Diverse ontvangsten .....	89,7	103,9	103,4	114,1	120,3	221,4	245,4
4. Politie. Veiligheid, Brandweerdienst .....	211,0	238,2	260,0	271,1	316,4	347,0	467,5
5. Gemeentebedrijven en daarmee gelijkgestelde diensten .....	2 872,3	2 966,7	3 142,6	3 324,0	3 636,8	4 178,5	4 028,8
6. Openb. Onderst. en Maatschappelijke Voorz.	40,7	256,0	675,7	1 020,9	1 131,5	83,8	88,1
7. Openbare gezondheid .....	257,1	281,7	295,8	327,9	378,8	446,6	524,0
8. Wegen en Openbare Werken .....	126,8	132,1	153,0	160,6	170,8	187,3	202,2
9. Eredienst .....	0,8	0,6	1,4	1,1	1,3	1,4	1,7
10. Onderwijs .....	3 976,4	4 247,5	4 600,4	5 005,9	5 531,5	5 972,2	6 498,5
I. Bewaar- en Lager Onderwijs .....	2 795,2	2 918,6	3 141,3	3 304,6	3 627,8	3 868,0	4 121,2
II. Normaalonderwijs .....	66,6	77,1	84,3	87,6	100,1	108,4	121,0
III. Middelbaar Onderwijs .....	179,4	164,6	187,9	207,1	220,4	236,1	265,3
IV. Technisch- en Landbouwonderwijs ..	739,3	863,1	921,2	1 060,7	1 212,3	1 334,2	1 510,6
V. Kunstonderwijs .....	116,2	134,0	163,7	203,4	238,9	263,0	312,5
VI. Hoger Onderwijs .....	8,1	3,2	4,0	0,1	4,5	4,5	8,8
VII. Speciaal Onderwijs .....	8,8	19,0	18,2	25,9	26,0	36,6	40,3
VIII. Medische Schoolinspectie .....	6,5	7,3	7,9	18,6	27,0	..	..
IX. Sociale voordelen toegekend aan de schoolkinderen .....	56,3	60,6	71,9	97,9	74,5	121,4	118,8
11. Schone Kunsten, Volksopleiding, Ontspanning en Folklore .....	168,1	171,1	188,4	199,1	216,3	225,1	259,0
12. Pensioenen en Sociale lasten .....	581,8	623,9	749,1	823,3	923,9	1 011,7	1 069,8
13. Schuld .....	1 135,8	977,3	1 056,0	1 251,5	1 551,3	1 886,3	2 216,8
14. Overdrachten .....	461,5	972,2	346,9	366,4	312,0	1 069,1	1 936,8
<b>Totaal van de ontvangsten eigen aan het dienstjaar</b>	<b>28 003,2</b>	<b>29 523,2</b>	<b>31 789,3</b>	<b>34 364,0</b>	<b>39 293,8</b>	<b>41 450,0</b>	<b>48 375,5</b>
<b>B. I. Saldi van de vorige dienstjaren .....</b>	<b>8 395,1</b>	<b>7 207,0</b>	<b>7 827,1</b>	<b>7 286,5</b>	<b>10 351,3</b>	<b>10 485,9</b>	<b>12 751,8</b>
<b>Algemeen totaal van de gewone dienst .....</b>	<b>36 398,3</b>	<b>36 730,2</b>	<b>39 616,4</b>	<b>41 650,5</b>	<b>49 645,1</b>	<b>51 935,9</b>	<b>61 127,3</b>

N.B. Zie de noten bladzijde 437.

## 7. — Gemeentefinanciën (vervolg) : ontvangsten van de buitengewone dienst.

OMSCHRIJVING	1962 (1)	1963 (1)	1964 (1)	1965 (1)	1966 (1)	1967 (1)	1968 (1)
(× 1 000 000 F)							
<b>A. Ontvangsten eigen aan het dienstjaar.</b>							
2. Gemeentelijk patrimonium .....	1 214,8	1 175,6	1 322,5	1 291,3	1 379,6	1 588,5	1573,0
3. Gemeentebedrijven en daarmee gelijkgestelde diensten .....	474,1	375,7	573,1	1 212,4	1 051,2	729,3	967,4
4. Wegen en openbare werken .....	420,5	451,9	500,4	581,7	715,4	853,8	986,6
5. Eredienst .....	73,2	48,8	28,9	24,6	34,4	50,0	75,3
6. Onderwijs .....	374,6	364,9	270,4	223,2	377,9	391,9	436,1
7. Leningen - Schuld .....	9 988,2	10 054,9	8 731,0	10 082,0	11 979,1	16 162,4	17 385,0
8. Overdrachten .....	253,9	251,0	281,9	319,4	383,3	403,8	756,2
<b>Totaal van de ontvangsten eigen aan het dienstjaar</b>	<b>12 799,3</b>	<b>12 722,8</b>	<b>11 708,2</b>	<b>13 734,6</b>	<b>15 920,9</b>	<b>20 179,7</b>	<b>22 179,6</b>
<b>B. 1. Saldi van de vorige dienstjaren .....</b>	<b>8 203,3</b>	<b>10 047,4</b>	<b>11 274,5</b>	<b>11 096,7</b>	<b>11 184,2</b>	<b>13 104,3</b>	<b>16 604,8</b>
<b>Algemeen totaal van de buitengewone dienst</b>	<b>21 002,6</b>	<b>22 770,2</b>	<b>22 982,7</b>	<b>24 831,3</b>	<b>27 105,1</b>	<b>33 284,0</b>	<b>38 784,4</b>
<b>Algemeen totaal van de gewone dienst en van de buitengewone dienst .....</b>	<b>57 400,9</b>	<b>59 500,4</b>	<b>62 599,1</b>	<b>66 481,8</b>	<b>76 750,2</b>	<b>85 219,9</b>	<b>99 911,7</b>

(1) Definitieve rekeningen : vastgestelde rechten.

(2) Goedgekeurde begrotingsramingen, beroepen inbegrepen, wijzigingen in de loop van het dienstjaar niet inbegrepen.

(3) Vanaf 1960 : inbegrepen de speciale tussenkomst ten bate van de grote steden.

(4) Door extra organieke kredieten verstaat men de aanvullende ontvangsten gelijk aan 10 % van het aandeel in het Fonds B van het Gemeentefonds voor de gemeenten ontstaan uit een versmelting van gemeenten en het aandeel van de gemeente in het speciaal krediet van 600 miljoen voorzien ten gunste van de provinciën en de gemeenten.

(5) Vóór 1964 : opercentimes op de grondbelasting.

(6) Opercentimes op provinciale belastingen inbegrepen.

(7) Nijverheidsbelastingen uitgesloten.

7bis. — Gemeentefinanciën : ontvangsten en uitgaven van de gewone dienst van de dienstjaren 1969 tot 1971 <sup>(1)</sup>.

	Ontvangsten			Uitgaven		
	1969	1970	1971	1969	1970	1971
(× 1 000 000 F)						
Totaal eigen aan het dienstjaar .....	49 313,6	54 117,3	60 741,7	52 877,4	59 513,0	66 947,0
Algemeen totaal .....	53 808,4	60 194,4	68 110,0	60 993,3	63 821,0	71 245,6

(1) Nieuwe voorstelling van de begrotingen volgens een economico-functionele classificatie, voorlopige cijfers.

7. — Gemeentefinanciën (vervolg) : uitgaven van de gewone en buitengewone dienst.

OMSCHRIJVING	1962 (1)	1963 (1)	1964 (1)	1965 (1)	1966 (1)	1967 (1)	1968 (1)
(× 1 000 000 F)							
<b>I. Uitgaven van de gewone dienst</b>							
<b>A. Uitgaven eigen aan het dienstjaar.</b>							
2. Gemeentelijk patrimonium .....	643,3	688,4	680,6	793,9	963,0	1 016,5	1 093,4
3. Algemene administratie .....	2 194,9	2 279,1	2 549,3	2 909,0	3 099,4	3 453,2	3 708,8
4. Politie, Veiligheid, Brandweerdienst .....	2 098,0	2 302,1	2 527,3	2 820,7	3 170,9	3 580,2	3 972,3
5. Gemeentebedrijven en daarmee gelijkgestelde diensten .....	2 549,9	2 714,2	2 815,1	3 055,7	3 252,4	3 535,7	3 590,0
6. Openb. Onderst. en Maatschap. Voorzorg.	2 730,0	2 748,6	3 131,6	3 673,8	3 850,9	3 032,0	3 165,2
7. Openbare gezondheid .....	943,3	1 068,5	1 132,7	1 271,1	1 419,4	1 686,8	1 796,0
8. Wegen en Openbare Werken .....	2 461,2	2 634,9	2 940,2	3 138,2	3 491,0	3 791,9	4 054,5
9. Eredienst .....	155,0	164,0	195,3	208,3	236,2	246,1	263,1
10. Onderwijs .....	5 538,0	5 976,0	6 552,1	7 106,5	7 856,6	8 490,2	9 114,9
I. Bewaar- en Lager Onderwijs .....	3 526,9	3 760,1	4 075,1	4 328,3	4 726,8	5 107,3	5 465,0
II. Normaalonderwijs .....	100,0	114,0	125,7	131,4	145,1	160,9	151,6
III. Middelbaar Onderwijs .....	250,0	254,8	281,1	301,2	316,6	337,2	386,7
IV. Technisch en Landbouwonderwijs	1 010,3	1 133,3	1 290,1	1 432,6	1 634,7	1 810,4	1 906,9
V. Kunstonderwijs .....	216,0	236,7	265,0	309,8	369,9	421,8	480,8
VI. Hoger Onderwijs .....	4,8	6,5	8,1	3,1	3,7	2,9	2,1
VII. Speciaal Onderwijs .....	14,2	20,0	25,6	36,2	45,2	59,9	65,3
VIII. Medische Schoolinspectie .....	108,2	116,8	120,6	100,6	106,4	..	..
IX. Sociale voordelen toegekend aan de schoolkinderen .....	181,3	201,2	219,7	253,2	274,2	310,4	335,1
X. Andere uitgaven .....	126,3	132,6	141,1	210,1	234,0	279,4	321,4
11. Schone Kunsten, Volksopleiding, Ontspanning en Folklore .....	597,8	638,1	704,9	761,2	824,9	900,5	974,5
12. Pensioenen en Sociale lasten .....	2 311,9	2 480,4	2 802,6	3 224,4	3 604,0	3 885,7	4 159,0
13. Schuld .....	5 149,5	5 611,8	6 170,7	6 843,6	7 727,1	8 753,2	10 101,2
14. Overdrachten .....	332,7	318,6	371,3	387,5	410,0	422,2	658,0
<b>Tot. van de uitgaven eigen aan het dienstjaar</b>	<b>27 705,5</b>	<b>29 624,7</b>	<b>32 573,7</b>	<b>36 193,9</b>	<b>39 905,8</b>	<b>42 794,2</b>	<b>46 650,9</b>
<b>B. 1. Saldo van de vorige dienstjaren .....</b>	<b>7 266,5</b>	<b>5 269,3</b>	<b>6 557,7</b>	<b>6 926,0</b>	<b>10 453,5</b>	<b>9 996,0</b>	<b>10 331,0</b>
<b>Algemeen totaal van de gewone dienst....</b>	<b>34 972,0</b>	<b>34 894,0</b>	<b>39 131,4</b>	<b>43 119,9</b>	<b>50 359,3</b>	<b>52 790,2</b>	<b>56 981,9</b>
<b>II. Uitgaven van de buitengewone dienst</b>							
<b>A. Uitgaven eigen aan het dienstjaar.</b>							
2. Gemeentelijk patrimonium .....	2 472,8	2 849,9	2 882,3	2 896,9	3 208,4	4 110,2	5 221,8
3. Gemeentebedrijven en daarmee gelijkgestelde diensten .....	1 229,5	1 818,9	2 231,0	1 614,6	2 357,9	1 855,5	2 075,7
4. Wegen en openbare werken .....	4 393,0	4 679,8	4 752,7	4 290,7	5 891,5	6 546,0	8 062,7
5. Eredienst .....	214,8	172,8	211,8	204,1	348,3	418,3	389,7
6. Onderwijs .....	1 081,7	994,1	889,7	986,6	1 076,6	1 280,9	1 530,5
7. Schuld .....	2 117,2	1 892,3	950,6	1 801,7	1 960,3	2 266,4	4 733,1
8. Overdrachten .....	1 232,4	1 726,4	560,1	1 236,1	1 507,8	2 545,5	1 072,7
<b>Tot. van de uitgaven eigen aan het dienstjaar</b>	<b>12 741,4</b>	<b>14 134,2</b>	<b>12 478,2</b>	<b>13 030,7</b>	<b>16 350,8</b>	<b>19 022,8</b>	<b>23 086,2</b>
<b>B. 1. Saldo van de vorige dienstjaren .....</b>	<b>8 170,8</b>	<b>9 567,4</b>	<b>12 135,4</b>	<b>12 272,3</b>	<b>11 469,8</b>	<b>13 488,9</b>	<b>15 250,2</b>
<b>Algemeen totaal van de buitengewone dienst ..</b>	<b>20 912,2</b>	<b>23 701,6</b>	<b>24 613,6</b>	<b>25 303,0</b>	<b>27 820,6</b>	<b>32 511,7</b>	<b>38 336,4</b>
<b>Algemeen totaal van de gewone dienst en van de buitengewone dienst .....</b>	<b>55 884,2</b>	<b>58 595,6</b>	<b>63 745,0</b>	<b>68 422,9</b>	<b>78 179,9</b>	<b>85 301,9</b>	<b>95 318,3</b>

(1) Definitieve rekeningen : vastgelegde uitgaven.

(2) Goedgekeurde begrotingsramingen, beroepen inbegrepen, wijzigingen in de loop van het dienstjaar niet inbegrepen.



## 8. — Financiën van de Commissies van openbare onderstand.

OMSCHRIJVING	1962 (1)	1963 (1)	1964 (1)	1965 (1)	1966 (1)	1967 (1)	1968 (1)	1969 (1)	1970 (1)
(× 1 000 000 F)									
<b>I. ONTVANGSTEN</b>									
<b>A. Gewone dienst</b>									
<b>1. Ontv. eigen aan het dienstjaar.</b>									
Patrimonium .....	279,9	288,0	304,4	322,1	332,2	344,1	356,9	363,2	398,0
Hospitelen en gestichten .....	1 981,1	1 674,5	1 323,8	1 520,7	1 828,8	1 602,2	1 667,8	1 898,9	2 474,8
Terugbetalingen en tussenkomsten ...	562,2	555,8	635,9	819,9	782,0	893,3	999,1	1 106,0	1 268,8
Toelagen en rechten .....	2 673,5	2 765,2	3 082,0	3 212,4	3 415,1	3 200,1	3 183,2	3 338,6	3 583,2
Diverse ontvangsten .....	250,4	328,5	444,3	575,2	715,6	774,1	841,3	956,9	854,7
<b>Totaal van de ontvangsten eigen aan het dienstjaar .....</b>	<b>5 747,1</b>	<b>5 612,0</b>	<b>5 790,4</b>	<b>6 450,3</b>	<b>7 073,7</b>	<b>6 813,8</b>	<b>7 048,3</b>	<b>7 663,6</b>	<b>8 579,5</b>
<b>2. Saldo van de vorige dienstjaren .....</b>	<b>432,5</b>	<b>489,3</b>	<b>610,5</b>	<b>770,9</b>	<b>715,8</b>	<b>743,5</b>	<b>821,6</b>	<b>892,3</b>	<b>875,1</b>
<b>Algemeen totaal van de gewone dienst:</b>	<b>6 179,6</b>	<b>6 101,3</b>	<b>6 400,9</b>	<b>7 221,2</b>	<b>7 789,5</b>	<b>7 557,3</b>	<b>7 869,9</b>	<b>8 555,9</b>	<b>9 454,6</b>
<b>B. Buitengewone dienst</b>									
<b>1. Ontv. eigen aan het dienstjaar.</b>									
Patrimonium .....	—	—	—	—	—	..	..	..	..
Hospitelen en gestichten .....	—	—	—	—	—	..	..	..	..
Leningen .....	—	—	—	—	—	..	..	..	..
Diverse ontvangsten .....	—	—	—	—	—	..	..	..	..
<b>Totaal van de ontvangsten eigen aan het dienstjaar .....</b>	<b>..</b>	<b>..</b>	<b>..</b>	<b>..</b>	<b>..</b>	<b>..</b>	<b>..</b>	<b>..</b>	<b>..</b>
<b>2. Saldo van de vorige dienstjaren .....</b>	<b>..</b>	<b>..</b>	<b>..</b>	<b>..</b>	<b>..</b>	<b>..</b>	<b>..</b>	<b>..</b>	<b>..</b>
<b>Algemeen totaal van de buitengewone dienst .....</b>	<b>..</b>	<b>..</b>	<b>..</b>	<b>..</b>	<b>..</b>	<b>..</b>	<b>..</b>	<b>..</b>	<b>..</b>
<b>Algemeen totaal van de gewone dienst en van de buitengewone dienst .....</b>	<b>..</b>	<b>..</b>	<b>..</b>	<b>..</b>	<b>..</b>	<b>..</b>	<b>..</b>	<b>..</b>	<b>..</b>
<b>II. UITGAVEN</b>									
<b>A. Gewone dienst</b>									
<b>1. Uitgaven eigen aan het dienstjaar.</b>									
Patrimonium .....	127,9	119,7	112,6	123,2	135,0	140,5	153,6	163,3	174,4
Hospitelen en gestichten .....	3 025,8	2 714,2	2 447,4	2 674,4	3 148,9	2 552,0	2 601,4	2 907,3	3 649,5
Bestuurskosten .....	683,5	666,7	631,2	767,7	876,8	1 091,4	1 246,2	1 302,8	1 507,8
Uitgaven van onderstand .....	1 879,3	2 093,7	2 132,0	2 378,9	2 363,7	2 494,2	2 607,5	2 735,3	2 897,9
Schuld .....	179,8	264,8	320,0	371,2	439,9	513,3	570,9	666,9	777,6
Diverse uitgaven .....	97,8	70,3	243,6	283,1	333,4	300,4	305,3	345,8	96,8
<b>Totaal van de uitgaven eigen aan het dienstjaar .....</b>	<b>5 994,1</b>	<b>5 929,4</b>	<b>5 886,8</b>	<b>6 598,5</b>	<b>7 297,7</b>	<b>7 091,8</b>	<b>7 484,9</b>	<b>8 121,4</b>	<b>9 104,0</b>
<b>2. Saldo van de vorige dienstjaren .....</b>	<b>171,0</b>	<b>168,0</b>	<b>521,7</b>	<b>595,4</b>	<b>479,5</b>	<b>442,4</b>	<b>383,5</b>	<b>511,2</b>	<b>441,5</b>
<b>Algemeen totaal van de gewone dienst:</b>	<b>6 165,1</b>	<b>6 097,4</b>	<b>6 408,5</b>	<b>7 193,9</b>	<b>7 777,2</b>	<b>7 534,2</b>	<b>7 868,4</b>	<b>8 632,6</b>	<b>9 545,5</b>
<b>B. Buitengewone dienst</b>									
<b>1. Uitgaven eigen aan het dienstjaar.</b>									
Patrimonium .....	..	..	..	..	..	..	..	..	..
Hospitelen en gestichten .....	..	..	..	..	..	..	..	..	..
Diverse uitgaven .....	..	..	..	..	..	..	..	..	..
<b>Totaal van de uitgaven eigen aan het dienstjaar .....</b>	<b>..</b>	<b>..</b>	<b>..</b>	<b>..</b>	<b>..</b>	<b>..</b>	<b>..</b>	<b>..</b>	<b>..</b>
<b>2. Saldo van de vorige dienstjaren .....</b>	<b>..</b>	<b>..</b>	<b>..</b>	<b>..</b>	<b>..</b>	<b>..</b>	<b>..</b>	<b>..</b>	<b>..</b>
<b>Algemeen totaal van de buitengewone dienst .....</b>	<b>..</b>	<b>..</b>	<b>..</b>	<b>..</b>	<b>..</b>	<b>..</b>	<b>..</b>	<b>..</b>	<b>..</b>
<b>Algemeen totaal van de gewone dienst en van de buitengewone dienst .....</b>	<b>..</b>	<b>..</b>	<b>..</b>	<b>..</b>	<b>..</b>	<b>..</b>	<b>..</b>	<b>..</b>	<b>..</b>

1) Goedgekeurde begrotingsvoorzieningen, wijzigingen in de loop van het dienstjaar inbegrepen.

## 9. — Lagere publiekrechtelijke lichamen.

Aantal provincies, gemeenten en C.O.O. in boni, mali of evenwicht op basis van de rekeningen en begrotingen.

DIENSTJAAR	Gewone dienst				Buitengewone dienst			
	In boni	In mali	In evenwicht	Tezamen	In boni	In mali	In evenwicht	Tezamen
<b>Provincies</b>								
Verrichtingen eigen aan het dienstjaar								
1968 (2) .....	9	—	—	9	7	2	—	9
1969 (2) .....	8	1	—	9	4	5	—	9
1970 (2) .....	4	5	—	9	6	3	—	9
1971 (2) .....	5	4	—	9	5	4	—	9
1972 (3) .....	3	6	—	9	4	5	—	9
1973 (4) .....	3	6	—	9	5	3	1	9
Geheel der verrichtingen								
1968 (2) .....	7	2	—	9	7	2	—	9
1969 (2) .....	7	2	—	9	4	5	—	9
1970 (2) .....	5	4	—	9	6	3	—	9
1971 (2) .....	6	3	—	9	5	4	—	9
1972 (3) .....	3	2	4	9	2	1	6	9
1973 (4) .....	6	1	2	9	2	1	6	9
<b>Gemeenten</b>								
Verrichtingen eigen aan het dienstjaar								
1963 (1) .....	1 801	855	7	2 663	1 133	981	531	2 645
1964 (1) .....	1 582	1 076	5	2 663	1 144	1 031	463	2 638
1965 (1) .....	1 198	1 380	8	2 586	1 089	1 003	481	2 573
1966 (1) .....	1 520	1 061	5	2 586	1 143	977	453	2 573
1967 (1) .....	1 348	1 233	5	2 586	1 166	967	439	2 572
1968 (1) .....	1 960	623	3	2 586	1 136	1 034	403	2 573
Geheel der verrichtingen								
1963 (1) .....	2 440	223	—	2 663	1 788	673	184	2 645
1964 (1) .....	2 388	274	1	2 663	1 738	712	188	2 638
1965 (1) .....	2 145	439	2	2 586	1 741	637	195	2 573
1966 (1) .....	2 148	435	3	2 586	1 740	658	175	2 573
1967 (1) .....	2 105	477	4	2 586	1 778	623	171	2 572
1968 (1) .....	2 184	402	—	2 586	1 760	652	161	2 573
<b>Commissies van openbare onderstand</b>								
Verrichtingen eigen aan het dienstjaar								
1964 (3) .....	396	2 267	..	2 663	..	..	..	..
1965 (3) .....	464	2 117	5	2 586	..	..	..	..
1966 (3) .....	397	2 184	5	2 586	..	..	..	..
1967 (3) .....	353	2 230	3	2 586	..	..	..	..
1968 (3) .....	309	2 276	1	2 586	..	..	..	..
1969 (3) .....	252	2 326	7	2 585	..	..	..	..
1970 (3) .....	234	2 315	36	2 585	..	..	..	..
Geheel der verrichtingen								
1964 (3) .....	1 341	134	1 188	2 663	..	..	..	..
1965 (3) .....	1 276	122	1 188	2 586	..	..	..	..
1966 (3) .....	1 201	132	1 253	2 586	..	..	..	..
1967 (3) .....	1 189	89	1 308	2 586	..	..	..	..
1968 (3) .....	1 200	96	1 290	2 586	..	..	..	..
1969 (3) .....	1 151	73	1 361	2 585	..	..	..	..
1970 (3) .....	881	62	1 642	2 585	..	..	..	..

(1) Definitieve rekeningen.

(2) Voorlopige rekeningen.

(3) Goedgekeurde begrotingen, beroepen en wijzigingen in de loop van het dienstjaar inbegrepen.

(4) Goedgekeurde begrotingen, beroepen inbegrepen, wijzigingen in de loop van het dienstjaar niet inbegrepen.

## 10. — Economische rekening van de gehele overheid (1) \*.

(Bron : Ministerie van Financiën.)

OMSCHRIJVING	Tijdvak	Centrale overheid		instellingen van sociale zekerheid		Lagere publiekrechtelijke lichamen		Vrij onderwijs		Totaal	
		Debit	Credit	Debit	Credit	Debit	Credit	Debit	Credit	Debit	Credit
(× 1 000 000 F)											
<b>A. Rekening « Lopende verrichtingen »</b>											
Lopende uitgaven of ontvangsten: goederen en diensten (consumptie) .....	1969	88 305	1 349	3 953	291	39 412	800	25 276	—	156 946	2 440
	1970	96 289	1 593	4 141	389	42 567	800	28 949	—	171 946	2 782
	1971	110 664	2 101	4 741	385	49 664	800	33 119	—	198 188	3 286
Renten, verliezen en winsten .	1969	34 266	5 465	1 361	4 683	7 226	6 903	227	—	43 080	17 051
	1970	35 686	8 166	1 632	5 189	8 540	7 321	442	—	46 300	20 676
	1971	37 564	7 958	1 515	4 943	10 003	7 962	631	—	49 713	20 863
Directe inkomensoverdrachten	1969	50 475	256 840	149 562	116 074	3 827	18 256	—	—	203 864	391 170
	1970	62 428	293 149	167 750	137 692	4 068	20 260	—	—	234 246	451 101
	1971	66 926	318 598	201 408	160 668	4 283	23 308	—	—	272 617	502 574
Inkomensoverdrachten tussen overheidssectoren (2) .....	1969	(89 757)	(509)	—	(35 876)	(961)	(29 176)	—	(25 503)	(90 718)	(91 064)
	1970	(99 999)	(301)	—	(38 587)	(807)	(33 257)	—	(29 391)	(100 806)	(101 536)
	1971	(113 370)	(338)	—	(44 650)	(962)	(36 951)	—	(33 750)	(114 332)	(115 689)
Diversen .....	1969	—	293	—	—	—	—	—	—	—	293
	1970	—	345	—	—	—	—	—	—	—	345
	1971	—	—	—	—	—	—	—	—	—	—
<i>Totaal der lopende verrichtingen (3):</i>	1969	173 046	263 947	154 876	121 048	50 465	25 959	25 503	—	403 890	410 954
	1970	194 403	303 253	173 523	143 270	55 175	28 381	29 391	—	452 492	474 904
	1971	215 154	328 657	207 664	165 996	63 950	32 070	33 750	—	520 518	526 723
Saldo der lopende verrichtingen	1969	—	+90 901	- 33 828	—	- 24 506	—	- 25 503	—	—	+ 7 064
	1970	—	+108 850	- 30 253	—	- 26 794	—	- 29 391	—	—	+ 22 412
	1971	—	+113 503	- 41 668	—	- 31 880	—	- 33 750	—	—	+ 6 205
<b>B. Rekening « Kapitaalverrichtingen »</b>											
Saldo der lopende verrichtingen (zie hierboven).											
Directe vermogensoverdrachten .....	1969	4 237	4 680	—	1	85	—	—	—	4 322	4 681
	1970	5 261	5 095	—	1	90	—	—	—	5 351	5 096
	1971	5 734	5 207	—	—	95	—	—	—	5 829	5 207
Vermogensoverdrachten tussen overheidssectoren (2) .....	1969	(2 750)	(65)	—	—	(65)	(2 603)	—	(147)	(2 815)	(2 815)
	1970	(3 788)	(148)	—	—	(148)	(3 585)	—	(203)	(3 936)	(3 936)
	1971	(5 188)	(170)	—	—	(170)	(4 960)	—	(228)	(5 358)	(5 358)
Directe investeringen .....	1969	30 855	2 273	209	33	17 449	1 139	147	—	48 660	3 445
	1970	34 950	2 504	353	130	19 889	1 219	203	—	55 395	3 853
	1971	46 276	2 853	750	188	21 031	1 382	228	—	68 285	4 423

N. B. - Zie noten op de volgende bladzijde.

10. — Economische rekening van de gehele overheid <sup>(1)</sup> \* (vervolg).

OMSCHRIJVING	Tijdvak	Centrale overheid		Instellingen van sociale zekerheid		Lagere publiekrechtelijke lichamen		Vrij onderwijs		Totaal	
		Debit	Credit	Debit	Credit	Debit	Credit	Debit	Credit	Debit	Credit
(× 1 000 000 F)											
Kredietverleningen en deelname- ningen .....	1969	11 180	1 084	2 571	3 684	2 893	450	—	—	16 644	5 218
	1970	15 867	1 262	3 243	2 992	3 828	450	—	—	22 938	4 704
	1971	10 479	1 117	5 232	4 617	4 509	500	—	—	20 220	6 234
	(2) 1969	(76)	(245)	(2 808)	(3 699)	(245)	(76)	—	—	(3 129)	(4 020)
	1970	(1 128)	(615)	(3 791)	(3 271)	(615)	(128)	—	—	(5 534)	(4 014)
	1971	(1 100)	(826)	(5 985)	(5 924)	(826)	(110)	—	—	(7 921)	(6 860)
Diversen .....	1969	—	2	—	—	—	—	—	—	—	2
	1970	—	2	—	—	—	—	—	—	—	2
	1971	—	34	—	—	—	—	—	—	—	34
Te financieren netto-saldo ...	1969	—	+52 668	-32 890	—	-43 344	—	-25 650	—	-49 216	—
	1970	—	+61 635	-30 726	—	-48 932	—	-29 594	—	-47 617	—
	1971	—	+60 225	-42 345	—	-55 633	—	-33 978	—	-72 231	—
Overheidsschuld (4) .....	1969	50 625	—	6 211	—	9 985	—	—	—	66 821	—
	1970	51 848	—	8 892	—	10 691	—	—	—	71 431	—
	1971	61 262	—	8 871	—	15 103	—	—	—	85 236	—
<i>Totaal van de rekening</i> <i>« Kapitaalverrichtingen » (3):</i>	1969	<b>96 897</b>	<b>98 940</b>	<b>42 819</b>	<b>3 718</b>	<b>54 918</b>	<b>1 589</b>	<b>25 650</b>	—	<b>136 447</b>	<b>20 410</b>
	1970	<b>107 926</b>	<b>117 713</b>	<b>42 741</b>	<b>3 123</b>	<b>61 292</b>	<b>1 669</b>	<b>29 594</b>	—	<b>155 115</b>	<b>36 067</b>
	1971	<b>123 751</b>	<b>122 714</b>	<b>56 521</b>	<b>4 805</b>	<b>72 618</b>	<b>1 882</b>	<b>33 978</b>	—	<b>179 570</b>	<b>22 103</b>
<i>waaronder:</i> Kapitaalverrichtingen (3) .....	1969	96 897	8 039	8 991	3 718	30 412	1 589	147	—	136 447	13 346
	1970	107 926	8 863	12 488	3 123	34 498	1 669	203	—	155 115	13 655
	1971	123 751	9 211	14 853	4 805	40 738	1 882	228	—	179 570	15 898
<i>Algemeen totaal (3):</i> <i>(lopende en kapitaalverrichtingen)</i>	1969	<b>269 943</b>	<b>271 986</b>	<b>163 867</b>	<b>124 766</b>	<b>80 877</b>	<b>27 548</b>	<b>25 650</b>	—	<b>540 337</b>	<b>424 300</b>
	1970	<b>302 329</b>	<b>312 116</b>	<b>186 011</b>	<b>146 393</b>	<b>89 673</b>	<b>30 050</b>	<b>29 594</b>	—	<b>607 607</b>	<b>488 559</b>
	1971	<b>338 905</b>	<b>337 868</b>	<b>222 517</b>	<b>170 801</b>	<b>104 688</b>	<b>33 952</b>	<b>33 978</b>	—	<b>700 088</b>	<b>542 621</b>
Eindsaldo .....	1969	—	+ 2 043	-39 101	—	-53 329	—	-25 650	—	-116 037	—
	1970	—	+ 9 787	-39 618	—	-59 623	—	-29 594	—	-119 048	—
	1971	- 1 037	—	-51 716	—	-70 736	—	-33 978	—	-157 467	—

(1) Voor 1969; realisaties wat betreft de Algemene Rijksbegroting en vermoedelijke realisaties voor de andere sectoren.

(2) Uitgaven en ontvangsten van overdrachten tussen openbare sectoren: ze worden « pro memorie » vermeld.

(3) Bevat niet de bedragen tussen haakjes geplaatst.

(4) Alleen de opbrengsten van leningen en de aflossingen die formeel op de begrotingsrekening worden gebracht.

11. — Schuld op lange termijn in Belgische frank.

Openbare financiën

Jaarlijkse gemiddelde koersen van enkele belangrijke openbare fondsen (notering in %).

(Bron : Ministerie van Financiën.)

AANDUIDING VAN DE SCHULDEN	Interestvoet %	1964	1965	1966	1967	1968	1969	1970	1971	1972
<b>1) Rechtstreekse schuld.</b>										
Schuld 1943 .....	3 1/2	89,52	88,65	88,21	87,88	87,79	87,49	87,87	87,50	88,80
Muntsaneringslening (1) .....	3 1/2	92,84	93,56	93,98	94,66	96,28	95,89	98,08	98,72	—
Geünificeerde schuld (1 <sup>e</sup> reeks) .....	4	98,99	98,69	98,87	99,33	98,92	98,42	98,07	97,40	97,40
Geünificeerde schuld (2 <sup>e</sup> reeks) .....	4	—	—	—	—	—	—	—	97,98	97,40
Bevrijdingslening 1945 .....	4	89,24	88,34	88,64	87,02	84,91	81,86	80,90	81,68	87,17
Lening 1953-1973 .....	5	—	—	—	—	—	—	—	98,55	100,16
Lening 1953-1973 .....	4 1/2	95,87	95,71	95,29	95,36	97,77	95,69	95,72	100,61	103,39
Lening 1954-1972 .....	4 1/2	94,15	95,21	93,44	95,82	97,66	95,50	97,54	101,60	102,59
Lening 1954-1974 (1 <sup>e</sup> reeks) .....	4 1/4	93,05	93,39	92,78	93,06	95,44	93,31	92,79	97,33	100,90
Lening 1954-1974 (2 <sup>e</sup> reeks) .....	4 1/4	91,65	92,19	91,66	91,75	94,11	91,65	91,22	95,91	99,49
Lening 1955-1975 .....	4	89,93	90,77	89,93	90,42	93,03	90,22	89,72	94,37	98,92
Lening 1956-1973 .....	4 1/4	96,40	97,89	98,77	100,40	101,14	101,28	102,00	102,76	104,29
Lening 1959-1971 .....	4 3/4	95,56	96,75	96,13	96,91	98,22	97,51	98,97	100,09	—
Lening 1959-1974 .....	4 3/4	96,71	97,27	96,89	98,19	99,90	100,19	100,93	101,54	102,90
Lening 1960-1975 (5-10-15 jaar) .....	5 1/4, 5 1/2, 5 3/4	100,12	100,42	99,94	100,42	101,75	100,50	101,25	103,50	105,60
Lening 1961-1973 (5-9-12 jaar) .....	5 1/4, 5 1/2, 5 3/4	100,48	100,70	100,59	101,06	102,25	101,65	102,48	104,32	106,11
Lening 1961-1981 (5-10-15-20 jaar) .....	5 1/4, 5 1/2, 5 3/4	100,18	100,40	100,15	100,22	101,83	99,94	100,53	102,90	105,38
Lening 1962-1982 (5-10-15-20 jaar) .....	5 1/4, 5 1/2	99,35	99,76	99,75	99,62	101,21	99,96	99,88	103,21	104,63
Lening 1962-1982 2 <sup>e</sup> r. (5-10-15-20 j.) .....	5, 5 1/4	98,99	99,55	99,26	99,86	100,60	99,39	99,62	102,91	104,04
Lening 1962-1982 (10-15-20 jaar) .....	4 3/4, 5, 5 1/4	93,28	96,16	94,33	95,82	96,63	94,33	95,35	98,60	100,20
Lotenlening 1933 (2) .....	4	106,58	112,04	109,47	107,92	104,19	97,42	86,37	92,34	103,49
Lotenlening 1941 (2) .....	4	87,79	85,86	82,69	82,34	84,02	79,51	70,83	74,77	83,52
Lening 1963-1983 (1 <sup>e</sup> r. 10-15-20 jaar) .....	5, 5 1/4	91,31	93,00	92,77	94,09	95,53	93,24	93,90	97,45	99,74
Lening 1963-1983 (2 <sup>e</sup> r. 10-15-20 jaar) .....	5 1/2, 5 3/4	93,74	95,88	94,28	94,70	96,88	93,76	94,30	97,66	99,86
Lening 1963-1983 (3 <sup>e</sup> r. 10-15-20 jaar) .....	5 1/2, 5 3/4	93,38	94,83	94,53	95,61	97,07	93,38	93,63	97,51	99,93
Lening 1963-1983 .....	6	94,84	94,74	94,02	93,82	95,59	89,76	87,20	93,43	96,78
Lening 1964-1974 (5-10 jaar) (1 <sup>e</sup> reeks) .....	6 1/4, 6 1/2	98,58	99,40	98,55	99,29	100,09	98,70	97,33	100,07	102,23
Lening 1964-1975 (5-11 jaar) .....	6 1/4, 6 1/2	98,97	99,24	98,68	99,05	100,12	99,73	99,97	100,18	102,50
Lening 1964-1974 5 of 10 jaar (2 <sup>e</sup> reeks) .....	6 1/4, 6 1/2	—	99,06	98,23	99,06	100,07	99,52	99,33	100,46	102,69
Lening 1965-70-76 .....	6 1/4, 6 1/2	—	98,84	98,23	98,58	99,97	98,95	99,09	100,02	102,08
Lening 1965-71-78 .....	6 1/4, 6 1/2	—	98,24	98,18	98,24	99,69	97,33	98,77	99,89	100,67
Lening 1965-1980 (6 of 15 jaar) .....	6,25, 6 1/2	—	—	97,11	97,56	99,51	97,37	98,18	99,76	100,07
Lening 1966-71-76 (5 of 10 jaar) (1 <sup>e</sup> reeks) .....	6,25, 6 1/2	—	—	97,22	98,20	99,69	98,15	98,89	99,92	102,03
Lening 1966-71-76 (5 of 10 jaar) 2 <sup>e</sup> r. ....	6,25, 6 1/2	—	—	96,74	97,76	99,61	97,64	98,50	99,87	101,96
Samengevoegde leningen 1972-1978 .....	6 3/4, 7	—	—	—	—	—	—	97,44	99,70	100,58
Lening 1967-1982 (15 jaar) (1 <sup>e</sup> en 2 <sup>e</sup> r.) ..	7	—	—	—	100,01	100,99	96,37	92,31	97,25	100,10
Samengevoegde leningen 67-82 .....	7	—	—	—	99,52	100,15	96,42	96,07	99,19	100,88
Lening 1968-78 .....	6 3/4	—	—	—	—	99,38	95,85	93,43	97,39	99,84
Lening 1968-75-83 .....	6 1/2, 6 3/4	—	—	—	—	—	94,92	94,33	97,94	100,46
Lening 1968-74-80 .....	6 1/2, 6 3/4	—	—	—	—	—	94,19	94,16	98,72	100,58
Lening 1968-69-80 .....	6 3/4	—	—	—	—	—	—	89,92	96,05	99,49
Lening 1969-75-82 .....	6 1/2, 6 3/4	—	—	—	—	—	93,51	94,55	98,41	100,86
Lening 1969-75-81 .....	7, 7 1/4	—	—	—	—	—	93,63	95,51	99,41	101,63
Lening 1969-87 .....	7 1/2	—	—	—	—	—	—	91,59	94,44	99,08
Samengevoegde leningen 1975-1981 .....	8, 8 1/4	—	—	—	—	—	—	—	102,58	104,37
Samengevoegde leningen 1970-1980 .....	8 1/4	—	—	—	—	—	—	—	102,86	104,86
Lening 1970-1976 .....	8	—	—	—	—	—	—	98,22	102,01	103,75
Lening 1970-76-82 .....	8 1/4, 8 1/2	—	—	—	—	—	—	—	103,30	105,00
Lening 1970-1983 .....	8 1/2	—	—	—	—	—	—	—	104,18	106,24
Lening 1971-77-83 .....	8 1/4, 8 1/2	—	—	—	—	—	—	—	103,44	104,39
Lening 1971-1984 .....	8 1/2	—	—	—	—	—	—	—	104,37	105,59
Lening 1971-78-86 .....	7 1/2, 7 3/4	—	—	—	—	—	—	—	100,73	101,95
Lening 1971-1986 .....	7 3/4	—	—	—	—	—	—	—	100,87	102,87
Lening 1971-80-87 .....	7 1/2	—	—	—	—	—	—	—	—	101,20
Lening 1971-1987 .....	7 1/2	—	—	—	—	—	—	—	—	101,70
Lening 1972-1987 .....	7 1/4	—	—	—	—	—	—	—	—	100,54
Lening 1972-79-87 .....	7 1/4	—	—	—	—	—	—	—	—	100,31
Lening 1972-1987 .....	6 3/4	—	—	—	—	—	—	—	—	97,34
Lening 1972-79-87 .....	6 3/4	—	—	—	—	—	—	—	—	97,19
<b>2) Onrechtstreekse schuld (Wegenfonds).</b>										
Lening 1961-1981 (5-10-15-20 jaar) .....	5 1/4, 5 1/2, 5 3/4	100,25	100,65	100,24	100,43	102,51	100,33	100,66	103,53	106,08
Lening 1962-1982 (10-15-20 jaar) .....	5, 5 1/4	97,32	97,34	97,56	96,82	99,31	96,99	97,26	100,70	102,34
Lening 1963-1983 (10-15-20 jaar) .....	6	95,09	94,56	94,51	93,10	94,02	89,82	85,08	92,24	96,14
Lening 1964-1974 groot 5 miljard F .....	6 1/4, 6 1/2	98,68	99,33	98,65	99,13	100,08	98,71	98,19	100,30	102,20
Lening 1970-76-83 .....	8, 8 1/4	—	—	—	—	—	—	—	102,19	104,21
Lening 1965-72-80 groot 5 miljard F (7-15 jaar) .....	6 1/4, 6 1/2	—	—	97,03	97,92	99,76	97,47	97,90	99,68	100,02
Lening 1967-82 .....	7	—	—	—	99,89	101,00	96,08	93,43	97,58	100,21
Lening 1967-79 .....	6 3/4	—	—	—	—	99,45	93,79	91,40	96,39	99,62
Lening 1968-75-83 .....	6 3/4	—	—	—	—	97,70	90,03	88,12	95,65	99,31
Lening 1969-81 .....	7	—	—	—	—	—	90,58	92,33	97,58	100,15

(1) Reeksen 9 en 10 werden gegroepeerd.

(2) Notering per titel omgerekend in notering in %.

## 12. — Staatsschuld op 31 december.

(Bron : Ministerie van Financiën.)

AANDUIDING DER SCHULDEN	1966	1967	1968	1969	1970	1971	1972
(× 1 000 000 F)							
<b>I. Eigenlijke staatsschuld</b>							
<b>A. Geconsolideerde schuld :</b>							
<b>1. In Belgische franken :</b>							
a) Directe .....	305 595,1	317 102,4	334 999,5	347 698,3	359 582,6	426 550,3	494 926,0
b) Indirecte (1) .....	29 499,6	38 840,1	45 648,7	50 912,0	59 717,0	54 833,1	63 826,7
<i>Sub-totaal 1 : A. 1. a) + b) .....</i>	<i>335 094,7</i>	<i>355 942,5</i>	<i>380 648,2</i>	<i>398 610,3</i>	<i>419 299,6</i>	<i>481 383,4</i>	<i>558 752,7</i>
<b>2. In vreemde munt (2) :</b>							
a) Directe .....	14 334,3	12 903,7	11 470,3	11 150,7	9 883,3	8 243,3	6 492,1
b) Indirecte .....	1 499,9	1 899,9	1 963,1	1 988,6	1 974,8	1 895,9	1 674,0
<i>Sub-totaal 2 : A. 2. a) + b) .....</i>	<i>15 834,2</i>	<i>14 803,6</i>	<i>13 433,4</i>	<i>13 139,3</i>	<i>11 858,1</i>	<i>10 139,2</i>	<i>8 166,1</i>
<b>Sub-totaal 3 :</b>							
A. 1. a) + A. 2. a) .....	319 929,4	330 006,1	346 469,8	358 849,0	369 465,9	434 793,6	501 418,1
<b>Sub-totaal 4 :</b>							
A. 1. b) + A. 2. b) .....	30 999,5	40 740,0	47 611,8	52 900,6	61 691,8	56 729,0	65 500,7
<b>Totaal A :</b>	<b>350 928,9</b>	<b>370 746,1</b>	<b>394 081,6</b>	<b>411 749,6</b>	<b>431 157,7</b>	<b>491 522,6</b>	<b>566 918,8</b>
<b>B. Directe schuld op halflange termijn (3) :</b>							
<b>1. In Belgische franken .....</b>							
1. In Belgische franken .....	7 804,4	8 468,2	9 128,8	13 892,8	12 513,9	13 357,9	17 730,0
2. In vreemde munt (2) .....	12 236,4	11 591,7	12 918,9	12 267,8	11 050,8	2 643,7	44,8
<b>Totaal B :</b>	<b>20 040,8</b>	<b>20 059,9</b>	<b>22 047,7</b>	<b>26 160,6</b>	<b>23 564,7</b>	<b>16 001,6</b>	<b>17 774,8</b>
<b>C. Directe schuld op korte termijn :</b>							
<b>1. In Belgische franken :</b>							
a) Het tegoed van particulieren op postrekeningen .....	49 363,4	45 911,7	54 473,5	52 864,3	57 296,3	57 238,1	66 004,0
b) Andere (4) .....	59 947,3	57 805,4	66 171,9	67 345,0	78 151,4	66 828,3	57 641,9
<i>Sub-totaal : C. 1. a) + b) :</i>	<i>109 310,7</i>	<i>103 717,1</i>	<i>120 645,4</i>	<i>120 209,3</i>	<i>135 447,7</i>	<i>124 066,4</i>	<i>123 645,9</i>
<b>2. In vreemde munt (2) .....</b>							
2. In vreemde munt (2) .....	23 203,9	30 924,4	30 499,3	37 659,8	29 398,4	11 327,7	1 856,7
<b>Totaal C :</b>	<b>132 514,6</b>	<b>134 641,5</b>	<b>151 144,7</b>	<b>157 869,1</b>	<b>164 846,1</b>	<b>135 394,1</b>	<b>125 502,6</b>
<b>Totaal (A + B + C) :</b>	<b>503 484,3</b>	<b>525 477,5</b>	<b>567 274,0</b>	<b>595 779,3</b>	<b>619 568,5</b>	<b>642 918,3</b>	<b>710 196,2</b>
<b>D. Gewaarborgde indirecte Kongolese schuld (5) in vreemde munt (2) .....</b>							
D. Gewaarborgde indirecte Kongolese schuld (5) in vreemde munt (2) .....	3 932,3	3 468,7	3 043,9	2 638,2	2 181,5	1 764,1	1 412,5
<b>Totaal (A + B + C + D) :</b>	<b>507 416,6</b>	<b>528 916,2</b>	<b>570 317,9</b>	<b>598 417,5</b>	<b>621 750,0</b>	<b>644 682,4</b>	<b>711 608,7</b>
<b>E. Directe intergouvernementele schuld voortvloeiend uit de oorlog 1914-'18 (pro memorie) (2) in vreemde munt ...</b>							
E. Directe intergouvernementele schuld voortvloeiend uit de oorlog 1914-'18 (pro memorie) (2) in vreemde munt ...	21 294,0	21 114,0	21 114,0	21 114,0	21 114,0	19 007,8	19 007,8
<b>Totaal van de staatsschuld (A + B + C + D + E) :</b>	<b>528 710,6</b>	<b>550 030,2</b>	<b>591 431,9</b>	<b>619 531,5</b>	<b>642 864,0</b>	<b>663 690,2</b>	<b>730 616,5</b>
<i>waarvan :</i>							
<i>in Belgische franken</i>							
(A. 1. + B. 1. + C. 1.) .....	452 209,8	468 127,8	510 422,4	532 712,4	567 261,2	618 807,7	700 128,6
<i>in vreemde munt (2) (6)</i>							
a) A. 2. + B. 2. + C. 2. : .....	51 274,5	57 319,7	56 851,6	63 066,9	52 307,3	24 110,6	10 067,6
b) A. 2. + B. 2. + C. 2. + D. : .....	55 206,8	60 788,4	59 895,5	65 705,1	54 488,8	25 874,7	11 480,1
<b>directe schuld (2) (6)</b>	<b>472 484,8</b>	<b>484 707,5</b>	<b>519 662,2</b>	<b>542 878,7</b>	<b>557 876,7</b>	<b>586 189,3</b>	<b>644 695,5</b>
<i>indirecte schuld (2) (6)</i>							
a) A. 1. b) + A. 2. b) : .....	30 999,5	40 740,0	47 611,8	52 900,6	61 691,8	56 729,0	65 500,7
b) A. 1. b) + A. 2. b) + D. : .....	34 931,8	44 208,7	50 655,7	55 538,8	63 873,3	58 493,1	66 913,2

## 12. — Staatsschuld op 31 december (vervolg).

AANDUIDING DER SCHULDEN	1966	1967	1968	1969	1970	1971	1972
(× 1 000 000 F)							
<b>II. Gewaarborgde schuld</b>							
<b>1. Verbintenissen in Belgische franken :</b>							
a) Schuld op lange termijn .....	98 093,1	103 507,2	111 807,5	119 172,2	134 566,6	147 301,0	164 156,5
b) Schuld op halflange termijn .....	82 465,9	96 195,0	110 017,9	118 547,2	135 737,3	158 111,0	172 573,0
c) Schuld op korte termijn .....	4 635,6	4 517,1	6 988,5	5 580,4	10 454,1	12 961,6	15 131,0
<i>Totaal 1 :</i>	<b>185 194,6</b>	<b>204 219,3</b>	<b>228 813,9</b>	<b>243 299,8</b>	<b>280 758,0</b>	<b>318 373,6</b>	<b>351 860,5</b>
<b>2. Verbintenissen in vreemde munt (2) :</b>							
a) Schuld op lange termijn .....	5 845,5	6 605,1	5 801,8	7 828,1	11 899,8	12 072,5	11 278,5
b) Schuld op halflange termijn .....	7 365,2	7 971,1	7 711,6	18 662,6	16 488,9	11 451,4	8 626,5
c) Schuld op korte termijn .....	797,6	2 808,0	2 252,0	2 616,2	3 190,2	1 996,5	186,8
<i>Totaal 2 :</i>	<b>14 008,3</b>	<b>17 384,2</b>	<b>15 765,4</b>	<b>29 106,9</b>	<b>31 578,9</b>	<b>25 520,4</b>	<b>20 091,8</b>
<i>Totaal van de gewaarborgde schuld (1 + 2) :</i>	<b>199 202,9</b>	<b>221 603,5</b>	<b>244 579,3</b>	<b>272 406,7</b>	<b>312 336,9</b>	<b>343 894,0</b>	<b>371 952,3</b>
<b>Wisselkoersen dienende als basis voor de berekening van de tegenwaarde in Belgische franken van vreemde munten : (7)</b>							
Pond sterling .....	140,—	120,—	120,—	120,—	120,—	116,7768	116,7768
Dollar V.S. ....	50,—	50,—	50,—	50,—	50,—	44,81	44,8159
Zwitserse frank .....	11,43426	11,43426	11,43426	11,43426	11,43426	11,67080	11,6708
Canadese dollar .....	46,25	46,25	46,25	46,25	46,25	46,25	46,25
Westduitse mark .....	12,5	12,5	12,5	13,6612	13,6612	13,9071	13,907183
Gulden N. Ct. ....	13,81215	13,81215	13,81215	13,81215	13,81215	13,81203	13,81203
Kongolese frank (8) .....	0,33	—	—	—	—	—	—
Franse frank .....	10,1275	10,1275	10,1275	9,0022	9,0022	8,7604	8,76046
100 Italiaanse lires .....	8,—	8,—	8,—	8,—	8,—	7,70695	7,70695
Zaire .....	—	100,—	100,—	100,—	100,—	100,—	100,—
Europese munteenheid .....	—	—	—	—	—	—	50,—

(1) Inbegrepen de Zwitserse en Hollandse tranches van de preferente aandelen N.M.B.S. vóór 1 januari 1961 opgenomen in de buitenlandse schuld.

(2) Tegenwaarde in Belgische franken, berekend op de wisselkoersen van de laatste beursdag van de maand december.

(3) Schatkisicertificaten met vervaldag op meer dan een jaar.

(4) Schatkisicertificaten met vervaldag op één jaar of minder; inbegrepen de certificaten zonder rente opgenomen door het Internationaal Muntfonds; inbegrepen de Strijdersdotatie.

(5) De cijfers vertegenwoordigen alleen de leningen overgenomen door België, ingevolge de Belgisch-Kongolese conventie van 6 februari 1965, goedgekeurd door de Wet van 28 april 1965.

(6) Zonder de intergouvernementele schuld.

(7) Vanaf 31 december 1966, worden als wisselkoersen de muntpariteiten gebruikt.

(8) Niet van toepassing op de gewaarborgde Kongolese schuld.

### 13. — Emissies in Belgische frank op lange en halflange termijn van de overheidssector <sup>(1)</sup>

(Bron : Nationale Bank van België.)

EMITTENTEN	Jaar	Door elke belegger verkrijgbare effecten					Niet door elke belegger verkrijgbare effecten			Totale netto-emissies op lange en halflange termijn
		Emissies per grote tranches			Doorlopende netto-emissies (3)	Totale netto-emissies	Bruto-emissies (4)	Aflissingen	Netto-emissies	
		Bruto-emissies	Aflissingen (2)	Netto-emissies						
(× 1 000 000 000 F)										
Staat (directe schuld alleen) ..	1966	31,3	19,4	11,9	—	11,9	1,3	0,2	1,1	13,0
	1967	37,8	26,3	11,5	—	11,5	3,0	2,3	0,7	12,2
	1968	40,9	22,9	18,0	—	18,0	1,6	1,0	0,6	18,6
	1969	56,6	43,6	13,0	—	13,0	8,3	3,8	4,5	17,5
	1970	56,0	43,8	12,2	—	12,2	3,8	5,5	- 1,7	10,5
	1971	114,5	47,4	67,1	—	67,1	5,9	5,2	0,7	67,8
	Zelfstandige fondsen en instellingen voor maatschappelijke zekerheid .....	1966	0,4	2,1	- 1,7	—	- 1,7	4,0	1,9	2,1
1967		12,3	2,6	9,7	—	9,7	4,7	2,2	2,5	12,2
1968		8,3	1,3	7,0	—	7,0	5,5	3,3	2,2	9,2
1969		9,5	4,3	5,2	—	5,2	8,7	3,3	5,4	10,6
1970		10,3	2,3	8,0	—	8,0	7,9	3,7	4,2	12,2
1971		—	4,4	- 4,4	—	- 4,4	9,3	4,4	4,9	0,5
Parastatale kredietinstellingen		1966	1,1	0,4	0,7	4,0	4,7	4,9	2,0	2,9
	1967	2,9	0,2	2,7	6,8	9,5	5,5	2,5	3,0	12,5
	1968	0,5	0,4	0,1	12,7	12,8	6,3	2,4	3,9	16,7
	1969	2,0	1,3	0,7	8,1	8,8	3,8	1,7	2,1	10,9
	1970	5,5	2,6	2,9	15,2	18,1	6,5	3,0	3,5	21,6
	1971	5,0	5,2	- 0,2	20,7	20,5	9,8	2,0	7,8	28,3
	Lagere overheid, Interc. - E-3 en E-5, Gemeentekrediet ...	1966	9,1	3,2	5,9	5,8	11,7	0,4	0,2	0,2
1967		5,3	2,2	3,1	9,0	12,1	0,8	0,1	0,7	12,8
1968		9,0	2,3	6,7	9,2	15,9	0,3	0,7	- 0,4	15,5
1969		9,2	2,7	6,5	9,8	16,3	—	—	—	16,3
1970		11,0	2,4	8,6	11,0	19,6	—	0,1	- 0,1	19,5
1971		17,0	3,0	14,0	12,8	26,8	3,5	0,1	3,4	30,2
Parastatale bedrijven .....		1966	4,5	3,3	1,2	—	1,2	2,8	0,8	2,0
	1967	6,8	4,2	2,6	—	2,6	1,8	1,4	0,4	3,0
	1968	7,3	2,6	4,7	—	4,7	1,9	1,6	0,3	5,0
	1969	6,0	4,6	1,4	—	1,4	2,4	1,0	1,4	2,8
	1970	8,5	5,0	3,5	—	3,5	4,2	0,9	3,3	6,8
	1971	10,5	5,7	4,8	—	4,8	4,3	1,1	3,2	8,0
	<b>Totaal van de Belgische overheidssector .....</b>	1966	<b>46,4</b>	<b>28,4</b>	<b>18,0</b>	<b>9,8</b>	<b>27,8</b>	<b>13,4</b>	<b>5,1</b>	<b>8,3</b>
1967		<b>65,1</b>	<b>35,5</b>	<b>29,6</b>	<b>15,8</b>	<b>45,4</b>	<b>15,8</b>	<b>8,5</b>	<b>7,3</b>	<b>52,7</b>
1968		<b>66,0</b>	<b>29,5</b>	<b>36,5</b>	<b>21,9</b>	<b>58,4</b>	<b>15,6</b>	<b>9,0</b>	<b>6,6</b>	<b>65,0</b>
1969		<b>83,3</b>	<b>56,5</b>	<b>26,8</b>	<b>17,9</b>	<b>44,7</b>	<b>23,2</b>	<b>9,8</b>	<b>13,4</b>	<b>58,1</b>
1970		<b>91,3</b>	<b>56,1</b>	<b>35,2</b>	<b>26,2</b>	<b>61,4</b>	<b>22,4</b>	<b>13,2</b>	<b>9,2</b>	<b>70,6</b>
1971		<b>147,0</b>	<b>65,7</b>	<b>81,3</b>	<b>33,5</b>	<b>114,8</b>	<b>32,8</b>	<b>12,8</b>	<b>20,0</b>	<b>134,8</b>

(1) Voor de doorlopende emissies van de parastatale kredietinstellingen en het Gemeentekrediet van België, werd de totale verandering van het uitstaande bedrag der effecten vermeld, aangezien het in bepaalde gevallen niet mogelijk is de emissies van kasbons op maximum één jaar en deze op meer dan één jaar te splitsen.

(2) De door de Amortisatiekas der Staatsschuld op de Beurs ingekochte effecten worden in de kolom « Aflissingen » opgenomen, niet op het tijdstip van die inkoop, doch op het ogenblik waarop zij worden vernietigd.

(3) Aangekondigd bij een wettelijk bericht.

(4) In beginsel per grote tranches, doch met inbegrip van de doorlopende emissies van de parastatale instellingen voor de huisvesting.



## 14. — Schulden van de overheidssector, op lange en halflange termijn, in Belgische franken.

Nominale waarden op 31 december.

(Bron : Nationale Bank van België.)

DEBITEUREN  HOUDERS	Verkrijgbaar door elke belegger				Niet verkrijgbaar door elke belegger				Totaal			
	1968	1969	1970	1971	1968	1969	1970	1971	1968	1969	1970	1971
(× 1 000 000 000 F)												
a) Volgens de debiteuren												
<b>A. Belgische overheidssector (Belgische overheidsfondsen).</b>												
Staat (1) .....	322,7	340,6	360,8	422,3	67,0	71,8	70,9	72,2	389,7	412,4	431,7	494,5
Niet geldscheppende openbare kredietinstellingen .....	191,0	209,4	248,8	289,8	34,8	37,1	39,7	47,8	225,8	246,5	288,5	337,6
Parastatale bedrijven .....	38,0	39,7	43,5	49,9	11,9	13,3	16,8	20,1	49,9	53,0	60,3	70,0
Sociale zekerheid .....	—	—	—	—	14,0	19,1	22,1	25,2	14,0	19,1	22,1	25,2
Overheidssector n.e.v. ....	46,6	53,6	62,5	76,6	16,5	16,9	17,3	22,0	63,1	70,5	79,8	98,6
<b>Totaal:</b>	<b>598,3</b>	<b>643,3</b>	<b>715,6</b>	<b>838,6</b>	<b>144,2</b>	<b>158,2</b>	<b>166,8</b>	<b>187,3</b>	<b>742,5</b>	<b>801,5</b>	<b>882,4</b>	<b>1 025,9</b>
Pro memorie : Kongolese effecten en Effecten van het Belgisch-Kongolees Fonds voor Delging en Beheer	11,1	10,9	10,6	10,4	—	—	—	—	11,1	10,9	10,6	10,4

## b) Volgens de houders

<b>A. Niet financiële nationale sectoren.</b>												
Bedrijven en particulieren -												
Buitenland .....	319,3	347,2	386,2	433,2	6,4	6,5	8,1	9,2	325,7	353,7	394,3	442,4
Parastatale bedrijven .....	4,4	4,4	4,1	3,7	0,2	0,3	0,4	0,4	4,6	4,7	4,5	4,1
Overheidssector n.e.v. (2) .....	3,0	3,0	3,0	2,6	0,2	0,2	0,2	0,3	3,2	3,2	3,2	2,9
Sociale zekerheid .....	4,6	5,0	5,4	6,3	1,4	1,3	1,9	2,1	6,0	6,3	7,3	8,4
<b>B. Financiële instellingen.</b>												
Geldscheppende instellingen (3) ....	91,0	102,4	128,2	170,2	64,4	65,0	67,8	72,3	155,4	167,4	196,0	242,5
Rentenfondsen .....	7,1	6,9	6,0	8,2	—	—	—	—	7,1	6,9	6,0	8,2
Spaarkassen, hypothecaire en kapitalisatiemaatschappijen ....	61,4	64,5	68,9	85,3	25,8	27,9	29,8	38,2	87,2	92,4	98,7	123,5
Verzekering leven, arbeidsongevallen, pensioenfondsen .....	89,8	91,2	95,4	99,5	44,6	50,5	53,6	56,6	134,4	141,7	149,0	156,1
Niet geldscheppende openbare kredietinstellingen .....	17,7	18,7	18,4	29,6	1,2	6,5	5,0	8,2	18,9	25,2	23,4	37,8
<b>Totaal:</b>	<b>598,3</b>	<b>643,3</b>	<b>715,6</b>	<b>838,6</b>	<b>144,2</b>	<b>158,2</b>	<b>166,8</b>	<b>187,3</b>	<b>742,5</b>	<b>801,5</b>	<b>882,4</b>	<b>1 025,9</b>

(1) Belgische gevestigde en halflange binnenlandse directe en indirecte overheidsschuld.

(2) Exclusief de zelfstandige fondsen en de parastatale instellingen die de kenmerken vertonen van geldscheppende instellingen of van instellingen voor het spaarwezen, de maatschappelijke zekerheid, de verzekeringen of de kapitalisatie.

(3) Exclusief het bezit van de pensioenfondsen door die instellingen beheerd.

## 15. — Amortisatiekas.

(Bron : Ministerie van Financiën.)

JAAR	Aflossingsdotaties					Afgelost nominaal kapitaal	
	Beschikbaar op 31 dec. van vorig dienstjaar	Ontvangen dotaties gedurende het dienstjaar	Tezamen	Aangewende dotaties gedurende het dienstjaar	Beschikbare dotaties per 31 dec.	Inkopen	Terugbetalingen
(× 1 000 000 F)							
<b>1. Binnenlandse schulden</b>							
1967	4 716,8	27 818,6	32 535,4	26 870,5	5 665,0	9 745,9	16 849,4
1968	5 665,0	26 365,3	32 030,3	23 153,3	8 876,9	8 293,3	14 640,6
1969	8 876,9	41 495,2	50 372,1	44 126,5	6 245,6	13 977,7	30 046,0
1970	6 245,6	43 713,8	49 959,4	44 139,3	5 820,1	13 252,0	30 766,3
1971	5 820,1	53 276,4	59 096,5	47 552,4	11 544,1	10 806,6	36 536,6
1972	11 544,1	32 883,7	44 427,8	31 170,4	13 257,4	5 747,6	25 122,3
<b>2. Buitenlandse schulden</b>							
1967	— 192,6	954,7	762,1	865,9	— 103,8	232,6 (1)	655,9 (1)
1968	— 103,8	876,8	773,0	929,3	— 156,3	333,5 (1)	554,5 (1)
1969	— 156,3	779,1	622,8	910,9	— 288,1	409,6 (1)	488,2 (1)
1970	— 288,0	815,5	527,5	848,4	— 320,9	307,6 (1)	537,6 (1)
1971	— 320,9	1 021,7	700,8	798,3	— 97,5	202,3 (1)	583,4 (1)
1972	— 97,5	1 354,6	1 257,1	1 299,4	— 42,3	68,4 (1)	1 278,8 (1)

(1) Tegenwaarde in Belgische frank berekend tegen de laatste koers van het jaar.

## 16. — Deposito- en consignatiekas. — Toestand op 31 december.

(Bron : Ministerie van Financiën.)

RUBRIEKEN	1967	1968	1969	1970	1971	1972
(× 1 000 000 F)						
<b>A. Eigen bedrijvigheid :</b>						
<b>I. Deposito's.</b>						
a) in specie	2 114,5	2 321,0	2 351,0	2 461,5	2 633,9	2 936,3
Buitendienstconsignatiën	1 151,4	1 376,6	1 425,1	1 509,9	1 638,5	1 916,7
Binnendienstconsignatiën	487,0	430,6	416,2	393,6	422,7	408,3
Administratieve borgtochten	401,4	434,3	424,6	447,2	449,1	469,2
Andere	74,7	79,5	85,1	110,8	123,6	142,1
b) in effecten	5 260,6	5 880,5	6 383,3	7 198,9	7 806,3	8 573,4
Consignatiën en onvrijwillig bezitsverlies (1)	0,1	0,1	0,2	7,7	7,0	6,3
Administratieve borgtochten	2 274,0	2 742,0	3 120,5	3 742,6	4 181,1	4 733,5
Borgtochten sociale wetten	2 986,5	3 138,4	3 262,6	3 448,6	3 618,2	3 833,6
c) Solidaire borgstellingen	5 243,1	6 062,3	7 316,4	8 670,3	10 542,5	12 839,5
<b>Totaal van de deposito's :</b>	<b>12 618,2</b>	<b>14 263,8</b>	<b>16 050,7</b>	<b>18 330,7</b>	<b>20 982,7</b>	<b>24 349,2</b>
<b>II. Tegenwaarde der deposito's in specie</b>						
a) Beschikbaar bij het postcheckkambt	2 114,5	2 321,0	2 351,0	2 461,5	2 633,9	2 936,3
b) Schuldvordering op 's Rijks Schatkist	254,3	514,0	451,5	462,5	514,6	556,2
c) Beleggingen-portefeuille (2)	1 838,8	1 797,2	1 869,8	1 955,7	2 052,6	2 336,0
<b>III. Ontvangsten ten bate van de Schatkist (3)</b>						
	62,2	64,2	55,1	63,0	65,9	73,0
<b>B. Orderrekeningen :</b>						
<b>I. Portefeuilles</b>						
a) van de A.S.L.K.	134 072,7	138 676,1	153 054,4	161 304,7	183 817,7	218 645,3
b) andere	133 348,8	137 987,0	152 463,0	160 870,7	183 422,3	218 341,3
	723,9	689,1	591,4	434,0	395,4	304,0
<b>II. Opbrengsten van portefeuille ten bate van de Schatkist</b>						
	52,3	51,9	51,3	51,8	50,9	48,4

(1) Conventionele waarde van 1 frank per titel of gedeelte van titel.

(2) Kostprijs van de belegging ; waarde lager dan de nominale waarde.

(3) Opbrengsten van de portefeuille, plus diverse en toevallige ontvangsten, min de interesten betaald aan de deponanten.

## 17. — Zelfstandige kas voor Oorlogsschade. — Cumulatieve toestand op 31 december.

(Bron : Zelfstandige Kas voor Oorlogsschade.)

OMSCHRIJVING	1965	1966	1967	1968	1969	1970	1971	1972
(× 1 000 000 F)								
A. Ontvangen bedragen (belangrijkste posten)								
Dotaties .....	38 559	39 537	40 440	41 347	42 254	43 123	44 028	44 932
Lening en obligaties .....	22 158	22 245	22 303	22 363	22 395	22 419	22 427	22 427
Aflossingen en interesten door de kredietinstellingen betaald op de verleende voorschotten .....	4 056	4 062	4 063	4 064	4 065	4 066	4 067	4 080
Financieringsmiddelen der herstelkredieten (stortingen door de kredietinstellingen) .....	8 570	8 865	9 133	9 302	9 395	9 670	9 798	9 842
<i>Totale ontvangsten:</i>	<b>74 734</b>	<b>76 161</b>	<b>77 481</b>	<b>79 171</b>	<b>80 444</b>	<b>81 782</b>	<b>82 929</b>	<b>84 301</b>
B. Uitgevoerde betalingen (belangrijkste posten)								
Definitieve herstelvergoedingen en voorschotten :								
a) Betalingen in speciën .....	25 276	25 285	25 290	25 296	25 299	25 303	25 310	25 361
b) Betalingen in obligaties .....	11 819	11 907	11 934	11 994	12 026	12 051	12 059	12 059
Voorschotten aan de kredietinstellingen .	3 831	3 831	3 831	3 831	3 831	3 831	3 831	3 831
Betaalde herstelkredieten .....	8 574	8 865	9 131	9 299	9 389	9 667	9 796	9 840
Financiële tussenkomst in de lasten van de herstelkredieten .....	2 334	2 437	2 539	2 629	2 714	2 804	2 880	2 939
Financiële dienst van de lening en de obligaties .....	21 776	22 601	23 413	24 254	25 059	25 841	26 646	27 297
<i>Totale betalingen:</i>	<b>74 713</b>	<b>76 125</b>	<b>77 410</b>	<b>79 110</b>	<b>80 373</b>	<b>81 730</b>	<b>82 866</b>	<b>84 087</b>



## **Wissel, renten en beurs**



1. — Wisselverrichtingen te Brussel. — Kontantmarkt. <sup>(1)</sup>

Bron : Nationale Bank van België (officiële koersen)  
N.I.S. (vrije koersen)

VALUTA	1967	1968	1969	1970	1971	1972		
<b>1. Koersen van de officiële markt (in Belgische frank)</b>								
U.S.A. New York - 1 dollar (kabel) . . . .	49,69	49,93	50,13	49,65	(10) 49,65	(11) 46,92	(12) 45,19	44,01
Frankrijk Parijs - 1 NF of 100 oude F . .	10,10	10,08	{ 10,12 (5) 8,98 (6)}	8,98	9,00	8,49	8,64	8,73
Ver. Koninkrijk Londen - 1 pond sterling	{ 138,65 (3) 119,68 (4)}	119,52	119,85	118,95	120,00	116,64	115,24	{ 114,62(15) 105,88(16)}
Nederland Amsterdam - 1 gulden . . . . .	13,79	13,80	13,84	13,73	{ 13,80 (13) 13,99 (14)}	13,95	13,83	13,71
Zwitserland Zürich - 1 frank . . . . .	11,48	11,57	11,63	11,52	{ 11,54 (13) 12,15 (14)}	11,83	11,57	11,53
West-Duitsland Frankfort - 1 DM . . . . .	12,46	12,51	{ 12,56 (7) 13,47 (8)}	13,62	{ 13,66 (13) 14,21 (14)}	14,07	13,81	13,80
Italië Milaan - 100 lire . . . . .	7,96	8,01	7,99	7,92	7,97	7,67	7,61	7,55
Zweden Stockholm - 1 kroon . . . . .	9,63	9,66	9,70	9,58	9,62	9,36	9,27	9,26
Noorwegen Oslo - 1 kroon . . . . .	6,95	6,99	7,02	6,95	6,97	6,84	6,74	6,68
Denemarken Kopenhagen - 1 kroon . . . .	{ 7,17 (3) 6,65 (4)}	6,67	6,67	6,62	6,63	6,45	6,38	6,34
Canada Montreal (2) :								
— 1 dollar (kabel) . . . . .	46,059	46,342	46,558	47,601	49,044	46,615	45,200	44,438
— 1 dollar (post) . . . . .	46,058	46,341	46,558	47,600	49,045	46,615	45,201	44,439
Portugal Lissabon - 1 escudo . . . . .	1,73	1,74	1,76	1,74	1,75	1,73	1,67	1,64
Oostenrijk Wenen - 1 schilling . . . . .	1,92	1,93	1,94	1,92	{ 1,92 (13) 1,99 (14)}	1,94	1,91	1,91

## 2. Koersen van de vrije markt (in Belgische frank)

U.S.A. New York - 1 dollar . . . . .	50,06	50,68	52,47	50,16	48,53		43,94
Frankrijk Parijs - 1 NF of 100 oude F . .	10,19	10,00	9,71	9,01	8,90		8,91
Ver. Koninkrijk Londen - 1 pond sterling	137,84	121,48	125,62	120,34	118,81		110,19
Nederland Amsterdam - 1 gulden . . . . .	13,90	14,01	14,57	13,86	13,89		13,68
Zwitserland Zürich - 1 frank . . . . .	11,58	11,75	12,19	11,65	11,81		11,52
West-Duitsland Frankfort - 1 DM . . . . .	12,57	12,70	13,38	13,70	13,94		13,78
Italië Milaan - 100 lire . . . . .	8,03	8,14	8,37	7,88	7,78		7,40
Zweden Stockholm - 1 kroon . . . . .	9,71	9,73	10,19	9,67	9,52		9,28
Noorwegen Oslo - 1 kroon . . . . .	7,06	7,07	7,35	7,04	6,93		6,69
Denemarken Kopenhagen - 1 kroon . . . .	7,20	6,84	7,02	6,70	6,56		6,33
Canada Montreal - 1 dollar . . . . .	—	—	—	48,76 (9)	—		44,23
Portugal Lissabon - 1 escudo . . . . .	1,73	1,77	1,83	1,75	1,73		1,63
Oostenrijk Wenen - 1 schilling . . . . .	1,94	1,96	2,03	1,95	1,95		1,91

(1) Gemiddelde van de dagelijkse gemiddelde koersen voor de betrokken periode.

(2) Naargelang de bewerking telegrafisch (kabel) of door briefwisseling (post) bevolen werd, verschilt het tijdstip van uitvoering met enkele dagen en beïnvloedt aldus de koers.

(3) Gemiddelde van 1 januari tot 17 november 1967.

(4) Gemiddelde van 18 november tot 31 december 1967.

(5) Gemiddelde van 1 januari tot 8 augustus 1969.

(6) Gemiddelde van 11 augustus tot 31 december 1969.

(7) Gemiddelde van 1 januari tot 24 september 1969. Van 25 september tot 24 oktober, notering opgeschort.

(8) Gemiddelde van 27 oktober tot 31 december 1969.

(9) Gemiddelde van 1 juli tot 31 december 1970.

(10) Gemiddelde van 1 januari tot 13 augustus 1971.

(11) Gemiddelde van 23 augustus tot 17 december 1971.

(12) Gemiddelde van 21 december tot 31 december 1971.

(13) Gemiddelde van 1 januari tot 4 mei 1971.

(14) Gemiddelde van 11 mei tot 18 augustus 1971.

(15) Gemiddelde van 1 januari tot 22 juni 1972.

(16) Gemiddelde van 28 juni tot 31 december 1972.

## 2. — Disconto-, rente- en rendementspercentages.

Disconto- en rentetarief van de Nationale Bank (1).

Rente voor deposito's in BF : Banken en A.S.L.K.

(Bron : Nationale Bank van België.)

DATUM VAN WIJZIGING	Disconto		Voor- schotten op overh. fondsen (3)	Einde jaar	Banken - Deposito-rekeningen (4)			A.S.L.K. (5)			
	Geaccepteerd papier (2)	Niet geaccept. papier (2)			met 15 dagen opzeg	Op termijn			3 % + bijk. rente van (6)	tot (× 1 000 F)	boven 2 % + bijk. rente van (6)
						1 maand	3 maand	6 maand			
1970 : 22-10 10-12	7,00 6,50	9,00 8,50	9,00 8,50	1961 1962 1963	1,30 1,00 1,20	2,40 1,70 2,10	3,15 2,50 3,00	3,30 2,70 3,50	0,30 0,30 0,30	250 250 250	0,20 0,20 0,20
1971 : 25-3 23-9	6,00 5,50	7,50 7,00	7,50 7,00	1964 1965 1966	1,30 1,30 1,50	3,00 3,00 3,20	3,50 3,50 3,80	4,00 4,00 4,30	0,40 0,50 0,50	250 350 350	0,30 0,40 0,40
1972 : 6-1 3-2 2-3 23-11 21-12	5,00 4,50 4,00 4,50 5,00	6,50 6,00 5,00 5,50 6,00	6,50 6,00 5,00 5,50 6,00	1967 1968 1969	1,50 1,00 3,00	3,00 2,20 5,00	3,60 3,00 6,00	4,10 3,50 6,25	0,50 0,50 1,00	500 500 500	0,40 0,40 1,00
1973 : 10-5	5,50	7,00	7,00	1970 1971 1972	3,00 2,00 1,00	4,50 3,00 2,00	5,50 4,00 3,00	6,00 4,75 4,00	1,00 1,00 0,75	500 500 500	1,00 1,00 0,75

(1) Uittreksel.

(2) In een bank gedomicilieerd.

(3) Andere dan de certificaten van de Schatkist en van het Rentenfonds uitgegeven op maximum 366 dagen.

(4) Tarief toegepast door ongeveer 25 banken.

(5) Spaardeposito's van de particulieren.

(6) Toegekend vanaf 1958 bij wijze van getrouwheidspremie op de bedragen die gedurende het gehele kalenderjaar gedeponereerd bleven.

Daggeldrente.

Rentevoeten van de schatkistcertificaten en van de certificaten van het Rentenfonds.

(Bron : Nationale Bank van België.)

JAAR	Gemiddelden	Einde tijdvak	Certificaten op zeer korte termijn			Certificaten B (1)	Data	Certificaten uitgegeven bij gunning (2)		
			1 maand	2 maand	3 maand			6 maand	9 maand	12 maand
1961	2,56	1961	3,50	3,75	4,00	4,25	1962 4 jan.	4,283	3,464	—
1962	2,14	1962	2,50	2,75	3,00	3,30	1963 3 jan.	3,360	3,416	3,450
1963	2,31	1963	3,50	3,80	4,10	4,35	1964 14 jan.	4,750	4,800	4,750
1964	3,35	1964	4,25	4,50	4,75	5,25	1965 12 jan.	5,400	5,550	5,650
1965	3,17	1965	4,10	4,40	4,75	5,15	1966 11 jan.	5,300	5,450	5,000
1966	3,88	1966	5,35	5,60	5,85	6,15	1967 10 jan.	6,200	6,250	6,350
1967	3,19	1967	3,80	4,10	4,40	4,90	1968 9 jan.	5,000	5,100	5,100
1968	2,84	1968	4,00	4,50	5,00	5,25	1969 14 jan.	5,450	5,500	5,500
1969	5,40	1969	7,50	8,00	8,50	8,75	1970 13 jan.	8,750	8,750	8,750
1970	6,25	1970	6,15	6,55	6,95	7,25	1971 12 jan.	7,350	7,500	7,650
1971	3,70	1971	4,10	4,45	4,80	5,15	1972 11 jan.	5,350	5,650	6,150
1972	2,48	1972	3,90	4,20	4,50	4,85	1973 9 jan.	5,150	5,350	6,150

(1) Eveneens de certificaten van het Rentenfonds. Vanaf 1962, rentevoet van de laatste gunning van het jaar.

(2) Tot in 1963, gemiddelde rentevoeten gewogen door de bedragen van de toegewezen certificaten. Vanaf 1964, enige rentevoeten geldig voor al de toegewezen certificaten.



## 2. — Disconto-, rente- en rendementspercentages (vervolg).

Rendement van de vastrenderende waarden op de beurs te Brussel (%).

(Bron : Nationale Bank van België.)

BEGIN VAN HET JAAR	Leningen uitgegeven na 1 december 1962					Gewogen gemiddelden
	Vervaldag binnen 2 tot 5 jaar		Vervaldag over meer dan 5 jaar			
	Staat	Parastatale instellingen en steden	Staat	Parastatale instellingen en steden	Particuliere vennootschappen	
1964 .....	—	—	5,98	5,95	(1)	5,98
1965 .....	—	—	6,43	6,55	(1)	6,47
1966 .....	—	—	6,45	6,54	(1)	6,49
1967 .....	—	—	6,76	6,81	(1)	6,80
1968 .....	—	—	6,58	6,68	7,62	6,64
1969 .....	6,61	6,62	6,65	6,71	7,69	6,69
1970 .....	7,37	7,96	7,80	8,20	9,26	7,93
1971 .....	6,92	7,37	7,79	7,97	9,32	7,78
1972 .....	6,87	6,83	7,17	7,11	7,69	7,14
1973 .....	6,76	6,81	7,21	7,11	7,74	7,14

(\*) Het gemiddelde rendement is het percentage dat, toegepast bij de berekening van de actuele waarde van de gezamenlijke nog te ontvangen termijnen (aflossing, rente, gebeurlijke loten en premies) van de annuïteit, een actuele waarde geeft die gelijk is aan de koopprijs van het uitstaande kapitaal, berekend volgens de dagnoteringen, verhoogd met de courtage en eventueel met de opgelopen rente.

(1) Gezien het beperkte aantal leningen van particuliere vennootschappen die genoteerd worden op de beurs, werd de gemiddelde rentevoet van de reeks niet gepubliceerd, alhoewel de rentevoeten van de individuele leningen weerhouden werden voor de berekening van de 'Gewogen gemiddelden'.

### 3. — Indexcijfers van de koersen en beurskapitalisaties van de ter beurzen van Brussel en Antwerpen genoteerde aandelen.

#### I. Kontantmarkt.

DATA	A. Belgische waarden																	
	Industriële waarden																	
	Gas - Elektriciteit	Nijverheid van de ferrometalen				Non-ferro metaalnijverheid	Scheikundige nijverheid	Steenkoolmijnen				Spiegelglasnijverheid	Glasnijverheid	Nijverheden van het bouwvak			Textielnijverheid	
		IJzer- en staalnijverheid	Metaalverwerkende nijverheid					Rubriek	Kempisch bekken	Henegouws bekken	Luiks bekken			Rubriek	Groeven, bewerk. van steen	Cementnijverheid	Rubriek	Spinnerijen
Fabr. van art. in met.	Mach., toestellen en onderd.		Onderrubriek															

#### 1. Indexcijfers van de koersen

(1953 = 100)

1964	2-1	164	130	367	172	187	142	229	328	62	119	147	87	596	481	527	336	345	180	253
1965	4-1	168	121	344	154	177	131	245	361	31	86	112	58	586	496	488	321	329	156	222
1966	3-1	154	84	403	141	169	103	230	327	15	50	63	33	494	394	472	291	317	140	199
1967	3-1	136	45	338	113	136	68	162	220	11	29	46	21	413	320	344	220	250	115	164
1968	2-1	158	55	357	127	152	78	231	237	23	33	49	29	453	444	387	246	289	112	157
1969	2-1	176	56	346	126	150	78	246	234	38	38	62	43	545	510	399	235	285	100	142
1970	5-1	166	92	362	116	140	100	254	237	47	30	61	46	501	478	368	208	253	121	172
1971	4-1	168	86	291	93	113	83	210	224	31	31	58	41	492	408	357	193	238	96	138
1972	3-1	182	70	227	90	106	72	173	205	42	41	69	49	478	416	407	232	269	110	155
1973	2-1	192	87	267	120	138	91	213	258	85	59	126	81	704	776	453	285	319	167	231

#### 2. Beurskapitalisaties

(× 1 000 000 000 F)

1964	2-1	22,5	16,4	1,1	8,6	9,7	26,1	8,6	16,0	2,2	2,3	1,0	6,5	3,6	1,3	2,1	7,2	11,9	2,5	2,7
1965	4-1	23,9	15,3	1,0	7,8	8,8	24,1	9,2	17,7	1,1	1,7	1,0	4,1	3,6	1,4	2,0	6,8	11,4	2,2	2,4
1966	3-1	24,3	11,4	1,2	8,0	9,2	20,6	8,6	16,0	0,5	0,9	0,4	2,4	3,5	1,1	1,9	6,2	10,9	2,0	2,2
1967	3-1	20,6	6,2	1,0	6,3	7,3	13,5	6,1	11,1	0,4	0,5	0,3	1,5	2,9	0,9	1,4	4,7	8,6	1,6	1,7
1968	2-1	25,2	7,4	1,1	7,2	8,3	15,8	8,7	18,7	0,9	0,6	0,3	2,1	3,2	1,3	1,6	5,2	10,0	1,6	1,6
1969	2-1	31,7	7,5	1,0	7,2	8,2	15,8	9,1	29,3	1,3	0,7	0,3	2,9	3,8	1,5	1,6	5,0	9,9	1,5	1,6
1970	5-1	31,4	12,8	1,1	6,6	7,7	20,5	10,1	29,8	1,3	0,5	0,3	2,8	3,7	1,2	1,5	4,5	8,8	1,8	2,0
1971	4-1	37,7	10,6	0,9	5,4	6,3	16,9	8,3	28,9	0,6	0,4	0,3	2,1	3,7	1,1	1,5	4,1	8,3	1,4	1,5
1972	3-1	41,7	8,8	0,6	5,2	5,8	14,6	6,9	26,4	0,8	0,6	0,3	2,5	3,6	1,1	1,7	5,0	9,4	1,6	1,7
1973	2-1	52,0	10,9	2,0	6,5	8,5	19,4	7,9	33,5	1,0	0,8	0,6	3,4	5,3	2,1	1,9	6,1	11,2	2,2	2,3

#### I. Kontantmarkt (vervolg).

DATA	A. Belgische waarden (vervolg)																		
	Industriële waarden					Geheel van de industr. waarden	Andere waarden								Samenvatt. indexcijfers		Geheel van de Belgische waarden		
	Voedingsnijverheid			Diverse bedrijfstakken			Financ. immob. sector - Verzekeer.			Portefeuille-maatsch. (niet gespec.)	Holdings (Vervoer en elektr.)	Vervoer			Handel en diensten			Venn. met uitbating in België	Venn. met uitbating in het buitenland
	Bereid van voedingsw.	Bereid. van dranken	Rubriek	Papierenijverheid	Rubriek		Banken	Hyp.-en im. ondern.	Rubriek			Vervoer te water	Tramwegen	Rubriek	Grote magazijnen	Rubriek			

#### 1. Indexcijfers van de koersen

(1953 = 100)

1964	2-1	178	330	238	248	175	263	234	281	166	191	84	102	124	418	391	194	188	187
1965	4-1	157	314	219	213	170	171	306	240	308	169	64	90	108	313	305	192	194	189
1966	3-1	150	283	202	144	149	148	324	240	319	162	75	88	98	276	265	176	164	173
1967	3-1	145	238	184	99	119	114	254	221	251	125	59	80	84	213	204	134	129	133
1968	2-1	155	243	192	98	169	139	270	210	265	145	64	93	94	234	226	151	188	156
1969	2-1	155	328	221	120	189	146	300	199	290	157	70	108	100	325	302	162	207	168
1970	5-1	198	321	246	157	170	146	287	194	276	166	68	93	96	331	336	164	184	168
1971	4-1	193	345	247	111	232	149	283	170	273	177	72	96	93	314	308	153	260	170
1972	3-1	206	438	286	80	270	154	299	176	293	190	71	113	109	291	279	153	328	177
1973	2-1	277	533	366	100	428	200	363	249	356	238	73	142	141	335	320	182	516	226

## 3. — Indexcijfers van de koersen en beurskapitalisaties van de ter beurzen van Brussel en Antwerpen genoteerde aandelen (vervolg).

## I. Kontantmarkt (vervolg).

DATA	A. Belgische waarden (vervolg en einde)																	Geheel van de Belgische waarden	
	Industriële waarden					Geheel van de industr. waarden	Andere waarden										Samenvatt. indexcijfers		
	Voedingsnijverheid			Diverse bedrijfstakken			Financ. immob. sector - Verzeker.			Portefeuille-maatsch. (niet gespec.)	Holdings (Vervoer en elektr.)	Vervoer			Handel en diensten		Venn. met uitbating in België		Venn. met uitbating in het buitenland
	Bereid van voedingsw.	Bereid. van dranken	Rubriek	Papierenijverheid	Rubriek		Banken	Hyp. en inm. ondern.	Rubriek			Vervoer te water	Tramwegen	Rubriek	Grote magazijnen	Rubriek			
1964 2-1 ....	1,1	1,3	2,4	2,1	17,3	9,6	21,7	1,0	30,6	26,5	10,7	1,3	0,8	3,5	5,2	6,3	133,8	5,5	196,5
1965 4-1 ....	1,0	1,2	2,2	1,9	21,8	98,8	25,7	1,0	34,0	28,2	11,8	1,0	0,7	3,1	4,1	4,8	134,8	5,3	203,6
1966 3-1 ....	1,0	1,0	2,0	1,3	19,1	105,7	29,6	1,1	37,5	26,9	10,9	1,2	0,7	2,8	3,6	4,5	130,7	19,2	193,3
1967 3-1 ....	1,0	0,8	1,8	0,9	16,0	81,0	23,2	1,0	29,3	20,6	8,9	0,9	0,6	2,4	2,8	3,5	99,9	15,8	149,6
1968 2-1 ....	1,0	0,8	1,9	0,9	22,8	106,8	25,6	0,9	32,0	24,0	10,8	1,0	0,7	2,7	3,5	4,4	122,0	23,2	185,1
1969 2-1 ....	1,0	1,0	2,1	1,1	25,1	126,5	30,3	0,9	36,8	27,2	11,4	1,1	0,7	2,8	5,5	6,4	146,6	25,4	217,4
1970 5-1 ....	1,3	1,0	2,3	1,4	22,9	129,2	29,6	0,9	35,8	28,7	11,4	1,1	0,7	2,7	6,8	8,4	152,5	22,9	222,3
1971 4-1 ....	1,2	1,0	2,1	1,0	32,9	139,1	29,5	0,8	36,1	32,1	12,5	1,1	0,7	2,6	6,7	7,9	151,2	33,9	234,9
1972 3-1 ....	1,3	1,2	2,5	0,7	45,7	151,1	31,1	0,8	38,8	37,5	14,1	1,1	0,8	3,1	6,5	7,4	152,5	47,1	256,9
1973 2-1 ....	1,7	1,5	3,2	0,9	72,3	206,1	37,8	1,9	47,9	46,8	16,4	1,1	1,0	4,0	7,4	8,5	191,3	74,1	336,1

## 2. Beurskapitalisaties

(× 1 000 000 000 F)

1964 2-1 ....	1,1	1,3	2,4	2,1	17,3	9,6	21,7	1,0	30,6	26,5	10,7	1,3	0,8	3,5	5,2	6,3	133,8	5,5	196,5
1965 4-1 ....	1,0	1,2	2,2	1,9	21,8	98,8	25,7	1,0	34,0	28,2	11,8	1,0	0,7	3,1	4,1	4,8	134,8	5,3	203,6
1966 3-1 ....	1,0	1,0	2,0	1,3	19,1	105,7	29,6	1,1	37,5	26,9	10,9	1,2	0,7	2,8	3,6	4,5	130,7	19,2	193,3
1967 3-1 ....	1,0	0,8	1,8	0,9	16,0	81,0	23,2	1,0	29,3	20,6	8,9	0,9	0,6	2,4	2,8	3,5	99,9	15,8	149,6
1968 2-1 ....	1,0	0,8	1,9	0,9	22,8	106,8	25,6	0,9	32,0	24,0	10,8	1,0	0,7	2,7	3,5	4,4	122,0	23,2	185,1
1969 2-1 ....	1,0	1,0	2,1	1,1	25,1	126,5	30,3	0,9	36,8	27,2	11,4	1,1	0,7	2,8	5,5	6,4	146,6	25,4	217,4
1970 5-1 ....	1,3	1,0	2,3	1,4	22,9	129,2	29,6	0,9	35,8	28,7	11,4	1,1	0,7	2,7	6,8	8,4	152,5	22,9	222,3
1971 4-1 ....	1,2	1,0	2,1	1,0	32,9	139,1	29,5	0,8	36,1	32,1	12,5	1,1	0,7	2,6	6,7	7,9	151,2	33,9	234,9
1972 3-1 ....	1,3	1,2	2,5	0,7	45,7	151,1	31,1	0,8	38,8	37,5	14,1	1,1	0,8	3,1	6,5	7,4	152,5	47,1	256,9
1973 2-1 ....	1,7	1,5	3,2	0,9	72,3	206,1	37,8	1,9	47,9	46,8	16,4	1,1	1,0	4,0	7,4	8,5	191,3	74,1	336,1

## I. Kontantmarkt (vervolg en einde).

## II. Termijnmarkt.

DATA	B. Waarden van Zaire							C. Plan-tages	Waarden van de Kontantmarkt (1)	D. Buitenlandse waarden					Belgische waarden	Waarden van Zaire	Buitenlandse waarden	Globaal indexc. Termijn	
	Financ. en immob. sect.	Portefeuillemaatschapp.	Vervoer	Landb. ondern. en nijv., veeteelt	Mijnen	Nijverheidsondernem.	Handelsondernemingen			Geheel van de waarden	Luxemburg	Engeland	Canada	Nederland					Glob. ind. van de buitenl. waarden
1964 2-1 ..	20	24	11	19	33	16	18	25	73	128	324	137	157	97	165	168	19	127	116
1965 4-1 ..	16	21	8	15	31	13	15	22	66	128	323	119	183	95	172	164	17	136	118
1966 3-1 ..	20	25	8	16	28	15	17	22	55	118	265	118	188	81	177	138	16	138	110
1967 3-1 ..	12	20	5	15	18	12	16	16	57	91	172	123	179	77	165	109	9	124	88
1968 2-1 ..	13	31	9	18	43	16	20	31	59	109	209	156	199	92	197	133	17	160	115
1969 2-1 ..	43	47	31	34	66	26	33	49	67	123	262	227	242	151	248	144	46	208	151
1970 5-1 ..	41	46	34	31	65	25	28	48	77	123	328	219	217	130	236	160	47	206	158
1971 4-1 ..	36	39	33	26	60	28	24	44	76	123	308	183	211	121	219	148	43	188	145
1972 3-1 ..	37	39	27	26	51	28	23	40	80	127	343	211	201	116	219	153	41	190	148
1973 2-1 ..	36	52	31	27	51	34	27	46	119	161	417	241	245	170	272	203	45	227	184

## 1. Indexcijfers van de koersen

(1953 = 100)

1964 2-1 ..	20	24	11	19	33	16	18	25	73	128	324	137	157	97	165	168	19	127	116
1965 4-1 ..	16	21	8	15	31	13	15	22	66	128	323	119	183	95	172	164	17	136	118
1966 3-1 ..	20	25	8	16	28	15	17	22	55	118	265	118	188	81	177	138	16	138	110
1967 3-1 ..	12	20	5	15	18	12	16	16	57	91	172	123	179	77	165	109	9	124	88
1968 2-1 ..	13	31	9	18	43	16	20	31	59	109	209	156	199	92	197	133	17	160	115
1969 2-1 ..	43	47	31	34	66	26	33	49	67	123	262	227	242	151	248	144	46	208	151
1970 5-1 ..	41	46	34	31	65	25	28	48	77	123	328	219	217	130	236	160	47	206	158
1971 4-1 ..	36	39	33	26	60	28	24	44	76	123	308	183	211	121	219	148	43	188	145
1972 3-1 ..	37	39	27	26	51	28	23	40	80	127	343	211	201	116	219	153	41	190	148
1973 2-1 ..	36	52	31	27	51	34	27	46	119	161	417	241	245	170	272	203	45	227	184

## 2. Beurskapitalisaties (× 1 000 000 000 F)

1964 2-1 ..	0,4	1,4	0,4	0,9	7,9	1,6	0,5	13,2	0,5	210,1
1965 4-1 ..	0,3	1,5	0,3	0,6	7,1	1,3	0,4	11,6	0,4	215,7
1966 3-1 ..	0,3	1,8	0,3	0,7	6,6	1,4	0,5	11,7	0,3	205,4
1967 3-1 ..	0,2	1,4	0,2	0,6	4,2	1,2	0,5	8,4	0,4	158,4
1968 2-1 ..	0,2	2,2	0,3	0,6	9,9	1,5	0,2	15,1	0,4	200,6
1969 2-1 ..	0,7	3,4	0,9	1,2	14,7	2,5	0,3	23,9	0,4	241,7
1970 5-1 ..	0,7	3,4	1,0	1,1	14,6	2,7	0,3	23,9	0,5	246,7
1971 4-1 ..	0,6	2,9	1,0	0,9	13,3	3,1	0,2	22,1	0,5	257,5
1972 3-1 ..	0,6	2,9	0,8	0,9	11,4	3,0	0,2	19,8	0,5	277,2
1973 2-1 ..	0,5	3,8	0,9	0,9	12,4	3,7	0,3	22,6	0,7	359,5

(2)

(1) Exclusief de buitenlandse waarden.

(2) Wegens de berekeningsmethode van die indices worden de beurskapitalisaties niet bepaald.

#### 4. — Omvang van de verrichtingen in verhandelde effecten en kapitalen ter beurs van Brussel.

(Bron : Beurs van Brussel : « Indices et Statistiques », maandschrift uitgegeven door de Beurscommissie van Brussel.)

JAAR	Beurs van Brussel							
	Kontant				Termijn		Termijn + Kontant	
	Obligaties		Aandelen		Verhandelde effecten	Kapitalen	Verhandelde effecten	Kapitalen
	Verhandelde effecten	Kapitalen	Verhandelde effecten	Kapitalen				
	(× 1 000)	(× 1 000 000F)	(× 1 000)	(× 1 000 000F)	(× 1 000)	(× 1 000 000F)	(× 1 000)	(× 1 000 000F)
1965 .....	214	322	8 890	11 026	11 713	8 931	20 818	20 279
1966 .....	153	214	8 482	9 125	11 172	8 015	19 807	17 355
1967 .....	209	264	8 314	9 022	13 606	10 753	22 129	20 039
1968 .....	279	386	12 073	14 253	21 120	18 500	33 472	33 139
1969 .....	285	509	12 178	16 123	19 550	19 855	32 013	36 487
1970 .....	199	445	9 184	10 979	16 941	16 254	26 324	27 678
1971 .....	256	674	11 988	14 457	23 179	26 399	35 423	41 530
1972 .....	427	953	17 178	19 061	31 243	28 803	48 848	48 817

## **Geldmarkt, gedscheppende instellingen**



## 1. — Kapitalen verhandeld op de markt van het daggeld en van het geld op zeer korte termijn.

(Bron : Nationale Bank van België.)

DAG- GEMIDDELDEN	Bedragen uitgeleend door			Bedragen ontleend door				Totaal	Terug- getrokken kapitalen
	Deposito- banken (1)	Renten- fonds	Overige instellingen (2)	Deposito- banken	Renten- fonds	H.W.I. (netto ontleningen)	Overige instellingen (3)		
(× 1 000 000 F)									
1958 .....	2 078	—	1 821	15	968	2 496	420	3 899	577
1959 .....	2 191	159	1 165	73	29	2 981	432	3 515	188
1960 .....	2 415	1 107	1 664	1 025	10	3 104	1 047	5 186	37
1961 .....	2 487	1 811	1 671	1 817	1	3 162	989	5 969	23
1962 .....	1 518	943	1 703	1 517	1	1 375	1 271	4 164	307
1963 .....	1 585	202	1 842	1 600	122	1 126	781	3 629	49
1964 .....	1 839	4	2 605	1 294	471	1 661	1 022	4 448	8
1965 .....	1 767	722	2 546	1 417	5	2 356	1 257	5 035	83
1966 .....	1 905	264	2 658	1 222	805	1 696	1 104	4 827	—
1967 .....	1 984	1 148	3 299	1 731	282	3 418	1 000	6 431	—
1968 .....	2 135	1 448	2 974	2 346	19	3 089	1 103	6 557	—
1969 .....	3 829	59	3 351	1 280	1 841	3 455	663	7 239	—
1970 .....	3 757	1 631	3 198	1 350	58	6 737	441	8 586	—
1971 .....	4 352	1 181	3 263	1 917	266	6 123	490	8 796	—
1972 .....	5 162	769	3 519	2 220	1 151	5 430	649	9 450	—

(1) Tot 16 november 1959, alléén de Banken van Brussel en Antwerpen.

(2) Tot 16 november 1959, o.m. de A.S.L.K., de Centrale-Bank van Belgisch Kongo en R.U., de R.M.Z., het Gem. kred.; sedert 17 november 1959, o.m. de A.S.L.K., het Gem. kred., de N.M.B.S., en sedert aug. 1960, diverse geldschieters «buiten Protocol».

(3) Tot 16 november 1959 o.m. de N.M.K.N., de C.B.B.K.R.U., de Nat. Delcredereidienst; sedert 17 november 1959, o.m. de Nat. Delcr. d., de N.K.B.K., de N.M.K.N.

## 2. — Bedrijvigheid der verrekenkamers.

(Bron : Nationale Bank van België.)

JAREN	Aantal kamers op het einde van het jaar	Algemene beweging				Gedetailleerde beweging te Brussel					
		Brussel en provincie		Brussel		Call-money		Overschrijvingen, cheques, wisselbr., promessen, kwijtingen, enz.		Andere	
		Aantal verreken- stukken (× 1 000)	Ver- reken- de kapitalen (miljarden F)	Aantal verreken- stukken (× 1 000)	Ver- reken- de kapitalen (miljarden F)	Aantal verreken- stukken (× 1 000)	Ver- reken- de kapitalen (miljarden F)	Aantal verreken- stukken (× 1 000)	Ver- reken- de kapitalen (miljarden F)	Aantal verreken- stukken (× 1 000)	Ver- reken- de kapitalen (miljarden F)
1953 .....	38	4 219	3 575	1 996	2 904	29	1 857	1 912	907	55	140
1954 .....	38	4 513	3 419	2 117	2 757	28	1 658	2 038	958	51	141
1955 .....	38	4 799	3 414	2 277	2 743	26	1 598	2 195	1 007	56	138
1956 .....	38	5 232	3 607	2 562	2 848	25	1 526	2 479	1 134	58	188
1957 .....	38	5 674	3 754	2 808	2 959	26	1 433	2 723	1 337	59	189
1958 .....	38	5 791	3 787	2 969	2 932	25	1 353	2 884	1 339	62	239
1959 .....	38	5 837	3 963	3 002	3 198	25	1 484	2 914	1 448	64	266
1960 .....	39	6 424	5 080	3 502	4 399	36	2 497	3 404	1 571	62	330
1961 .....	39	8 060	5 564	4 947	4 827	37	2 820	4 848	1 653	62	355
1962 .....	39	9 156	5 059	5 739	4 247	33	1 890	5 650	2 002	57	355
1963 .....	39	9 881	5 140	6 150	4 266	29	1 553	6 065	2 357	55	357
1964 .....	39	11 578	5 991	7 282	4 999	29	1 781	7 199	2 817	56	403
1965 .....	39	13 935	6 895	8 860	5 707	29	2 028	8 737	3 261	95	418
1966 .....	39	19 854	7 187	13 777	5 787	28	1 922	13 624	3 474	125	391
1967 .....	39	24 271	8 806	16 630	7 271	30	2 399	16 348	4 412	252	460
1968 .....	39	30 529	10 086	20 513	8 337	32	2 646	20 423	5 209	58	482
1969 .....	39	38 015	11 945	24 087	9 813	27	2 799	23 981	6 260	79	754
1970 .....	39	52 421	13 312	33 866	10 931	35	3 215	33 747	6 854	84	862
1971 .....	40	64 659	15 437	45 188	13 038	38	3 494	45 064	8 409	86	1 135
1972 .....	40	87 052	21 685	64 073	19 132	39	4 156	63 946	13 212	88	1 764

### 3. — Algemene staat van de banken per 31 december.

(Bron : Nationale Bank van België.)

BALANSPOSTEN	1965	1966	1967	1968	1969	1970	1971	1972
(× 1 000 000 F)								
A. Activa								
<b>Beschikbare en vlottende middelen</b>								
Activa van de monetaire reserve, speciaal deposito bij de N.B.B. ....	—	—	—	—	—	—	—	—
Kas, Nationale Bank, Postrekening ....	10 493	10 491	10 583	10 466	12 243	10 108	11 787	18 445
Daggeld .....	3 253	4 743	5 559	4 894	11 942	10 957	9 864	14 399
Bankiers .....	29 786	41 276	49 380	72 637	111 824	138 852	163 768	245 238
Moederm., filial. en dochtermaat. ....	3 203	9 235	10 353	13 100	15 543	38 766	55 453	48 423
Andere te innen waarden op korte termijn .	10 746	15 465	16 506	21 086	30 932	24 887	27 061	21 879
Wissels :								
a) Handelswissels .....	57 412	67 589	77 885	81 317	95 375	115 719	122 265	132 675
b) Overheidspapier herdisconteerbaar bij de N.B.B. ....	34 175	39 162	41 099	37 717	46 822	41 034	25 184	16 712
c) Overheidspapier mobiliseerbaar bij de N.B.B. ten belope van 95 % .....								
Prolongaties en voorschotten op effecten	1 348	1 245	1 516	1 644	1 441	1 809	1 903	2 711
Debiteuren wegens verstrekte acceptaties .	26 938	28 785	29 484	32 044	29 338	37 196	45 517	48 288
Diverse debiteuren .....	60 186	68 329	82 733	110 343	115 987	156 183	198 050	232 656
Effecten :								
a) Belegde wettelijke reserve .....	705	789	833	907	984	1 128	1 212	1 304
b) Belgische overheidsfondsen .....	80 181	87 264	102 140	119 174	132 966	159 698	197 436	240 626
c) Buitenl. overheidsfondsen .....	1 354	1 896	2 384	6 129	15 033	23 962	35 424	48 462
d) Bankaandelen .....	1 912	1 904	2 195	3 075				
e) Andere fondsen .....	2 295	2 436	2 602	2 926				
Diversen .....	3 184	4 021	5 356	5 574	7 273	9 523	12 568	16 156
<i>Totaal van de beschikbare en vlottende middelen:</i>	<b>327 171</b>	<b>384 630</b>	<b>440 608</b>	<b>523 033</b>	<b>627 703</b>	<b>769 822</b>	<b>907 492</b>	<b>1 087 974</b>
Vastgelegde middelen .....	3 506	3 907	4 229	4 753	5 444	6 497	7 541	9 067
<b>Totaal van de activa :</b>	<b>330 677</b>	<b>388 537</b>	<b>444 837</b>	<b>527 786</b>	<b>633 147</b>	<b>776 319</b>	<b>915 033</b>	<b>1 097 041</b>
B. Passiva								
<b>Opvraagbaar :</b>								
Bevoorrechte of gewaarborgde schuldeisers	589	835	784	1 306	922	998	1 422	2 119
Daggeld .....	3 433	3 365	5 733	8 739	6 906	10 030	13 173	20 940
Bankiers .....	57 426	79 174	94 222	119 989	164 482	243 254	286 443	371 847
Moederm., filial. en dochtermaat. ....	6 062	10 297	9 963	9 919	12 344	17 296	34 051	37 403
Geaccepteerde wissels .....	26 937	28 786	29 486	32 044	29 338	37 197	45 514	48 289
Andere te betalen waarden op korte termijn	6 578	8 012	7 891	13 964	22 457	18 003	17 011	8 886
Crediteuren wegens wissels ter inkasso ...	1 413	1 107	1 320	1 976	1 944	1 817	1 709	1 630
Deposito's en crediteuren :								
a) Dadelijk opvraagbaar en op hoogstens 30 dagen .....	104 621	113 956	126 642	140 919	150 346	173 578	200 781	229 748
b) Op meer dan 30 dagen .....	84 826	99 137	118 532	140 452	172 279	192 205	221 869	272 195
Obligaties en kasbons .....	11 371	11 978	13 546	16 538	18 680	23 269	28 439	33 886
Nog te storten bedragen op fondsen en participaties .....	977	955	941	1 145	1 186	1 242	1 453	1 438
Diversen .....	8 030	10 350	12 317	13 298	17 427	19 265	23 338	26 445
<i>Totaal van het opvraagbare :</i>	<b>312 263</b>	<b>367 952</b>	<b>421 377</b>	<b>500 289</b>	<b>598 311</b>	<b>738 154</b>	<b>875 203</b>	<b>1 054 826</b>
<b>Speciaal opvraagbaar :</b>								
Achtergestelde passiva .....	—	—	—	—	2 392	3 942	3 683	3 597
<b>Niet opvraagbaar :</b>								
Kapitaal .....	11 245	12 461	14 610	17 859	20 442	21 136	21 700	22 830
Niet beschikbare reserve wegens uitgiftepremie	1 949	2 298	2 368	2 867	4 312	4 289	4 155	4 195
Wettel. reserve (art. 13, K.B. 185) .....	704	789	833	906	977	1 128	1 210	1 305
Beschikbare reserve .....	4 306	4 803	5 425	5 589	6 369	7 268	8 371	9 676
Reservefondsen .....	210	234	224	276	344	402	711	612
<i>Totaal van het niet opvraagbare :</i>	<b>18 414</b>	<b>20 585</b>	<b>23 460</b>	<b>27 497</b>	<b>32 444</b>	<b>34 223</b>	<b>36 147</b>	<b>38 618</b>
<b>Totaal van de passiva :</b>	<b>330 677</b>	<b>388 537</b>	<b>444 837</b>	<b>527 786</b>	<b>633 147</b>	<b>776 319</b>	<b>915 033</b>	<b>1 097 041</b>
<b>Aantal banken :</b>	<b>82</b>	<b>77</b>	<b>79</b>	<b>79</b>	<b>79</b>	<b>77</b>	<b>75</b>	<b>78</b>

Noot. — Wat de banken betreft die gedeeltelijk hun bedrijvigheid uitoefenen in het buitenland bevat de globale staat slechts, de actieve en passieve bestanddelen der Belgische zetels. De saldi der rekeningen door deze geopend in naam van de zetels in het buitenland gelegen, komen voor onder de rubriek « Moedermaatschappij, filialen en dochtermaatschappijen ».



## BALANSEN op 31 december.

(Bron : Nationale Bank van België.)

OMSCHRIJVING	1965	1966	1967	1968	1969	1970	1971	1972
(× 1 000 000 F)								
<b>Activa.</b>								
Goudvoorraad .....	77 913	76 233	73 963	76 175	75 947	73 519	77 207	75 394
Internationaal Muntfonds :								
Deelneming .....					7 777	19 584	29 972	25 914
Leningen .....					..	..	..	..
Bijzondere trekkingsrechten .....					..	10 246	20 270	26 095
<i>Totaal van de dekkingselementen (1):</i>	<b>77 913</b>	<b>76 233</b>	<b>73 963</b>	<b>76 175</b>	<b>83 724</b>	<b>103 349</b>	<b>127 449</b>	<b>127 403</b>
Vreemde valuta's .....	21 864	21 405	36 087	18 087	35 619	39 014	35 039	52 421
Te ontvangen vreemde valuta's en goud ..	9 682	11 477	12 468	12 327	17 510	10 718	245	11
Activa in het buitenland, in Belgische fr.	1 500	1 500	3 000	—	—	—	—	—
Internationale akkoorden :								
Europese Betalingsunie .....	7	—	—	—	—	—	—	—
Europees Monetair Akkoord .....	..	..	..	..	..	..	..	..
Internationaal Muntfonds :								
— deelneming .....	12 230	15 189	14 736	10 278	—	—	—	—
— leningen (2) .....	3 375	3 375	1 875	4 975	—	—	—	—
Andere akkoorden .....	6	..	..	120	..	140	..	—
Debiteuren wegens termijnverkopen van vreemde valuta's en goud .....	21 376	21 311	35 521	18 256	34 015	37 843	34 777	20 594
Handelspapier .....	12 295	15 503	13 834	26 694	18 639	6 488	15 084	33 433
Voorschotten op onderpand .....	34	338	345	572	47	188	319	3 526
Overheidseffecten :								
Belgische overheidseffecten .....	9 025	9 575	2 650	14 675	15 550	13 250	4 925	1 100
Luxemburgse overheidseffecten .....	—	—	—	200	..	..	..	..
Deel- en pasmunt .....	455	302	320	266	281	265	312	313
Tegoed bij het Bestuur der Postchecks ..	1	2	2	2	1	2	1	2
Geconsolideerde vordering op de Staat ..	34 000	34 000	34 000	34 000	34 000	34 000	34 000	34 000
Overheidsfondsen .....	2 953	3 197	3 367	3 514	3 633	3 728	3 832	4 111
Gebouwen, materieel en meubelen .....	1 788	1 909	1 999	2 064	2 105	2 161	2 192	2 192
Waarden van de Pensioenkas van het Personeel .....	1 804	2 035	2 329	2 583	2 858	3 120	3 514	3 988
Diversen .....	1 509	1 640	1 357	1 919	1 746	1 982	993	1 344
	<b>211 817</b>	<b>218 991</b>	<b>237 853</b>	<b>226 707</b>	<b>249 728</b>	<b>256 248</b>	<b>262 682</b>	<b>284 438</b>
<i>Orderekening : (3)</i>	1 362	1 350	1 672	2 437	2 649	2 586	2 289	2 063
<b>Passiva.</b>								
Bankbiljetten in omloop .....	170 269	175 311	177 482	183 243	183 002	188 212	201 766	222 560
Rekeningen-courant :								
Schatkist :								
— gewone rekening .....	18	12	2	4	25	23	19	20
— buitengewone conjunctuurtaks ..	14	13	10	9	8	7	7	7
— speciale rekeningvereffening E.B.U	..	—	—	—	—	—	—	—
Banken in het buitenl., gew. rekening .	394	390	316	677	383	526	699	605
Diverse rekeningen-courant en te beta- len waarden .....	2 337	2 281	3 206	2 545	4 511	4 205	3 166	3 545
Internationale akkoorden :								
Europees Monetair Akkoord .....	262	128	271	256	148	459	1 077	751
Andere akkoorden .....	217	325	326	224	319	264	2 052	656
<i>Totaal der verbintenissen op zicht:</i>	<b>173 511</b>	<b>178 460</b>	<b>181 613</b>	<b>186 958</b>	<b>188 396</b>	<b>193 696</b>	<b>208 786</b>	<b>228 144</b>
Internationaal Muntfonds :								
Bijzondere trekkingsrechten, netto cu- mulatieve toewijzing .....	—	—	—	—	—	3 545	7 022	10 467
Belgische banken, monetaire reserve ...	..	..	..	..	..	..	..	11 791
Te leveren vreemde valuta's en goud ...	31 151	32 800	48 218	30 665	51 767	48 687	35 796	21 547
Pensioenkas van het Personeel .....	1 804	2 035	2 329	2 583	2 858	3 120	3 514	3 988
Diversen .....	2 187	2 366	2 216	2 908	3 022	3 415	3 503	4 260
Kapitaal .....	400	400	400	400	400	400	400	400
Reserves en afschrijvingsrekeningen ...	2 764	2 930	3 077	3 193	3 285	3 385	3 661	3 841
	<b>211 817</b>	<b>218 991</b>	<b>237 853</b>	<b>226 707</b>	<b>249 728</b>	<b>256 248</b>	<b>262 682</b>	<b>284 438</b>
<i>Orderekening : (3)</i>	1 362	1 350	1 672	2 437	2 649	2 586	2 289	2 063

(1) De elementen van de dekking der verbintenissen op zicht worden bepaald door artikel 4 van de wet van 9 juni 1969, die het artikel 7 alinea 2 van de organieke wet van de Bank wijzigde, en door artikel 30 van de statuten van de Bank, dat gewijzigd werd door de algemene vergadering der aandeelhouders van de Bank van 5 september 1969. Deze wijziging werd goedgekeurd door het koninklijk besluit van 22 september 1969, gepubliceerd in het « Belgisch Staatsblad » van 7 oktober 1969.

Voor deze laatste datum werd alleen de goudvoorraad als dekkingselement aangenomen.

(2) Speciale bons van de Belgische Schatkist (Wet van 4 januari 1963 - Overeenkomst van 1 februari 1963).

(3) Tegoed bij het bestuur der Postchecks voor rekening van de minister van Nationale Opvoeding (Schoolpakt).

## 5. — Kredieten van de depositobanken aan de bedrijven en particulieren op 31 december <sup>(1)</sup>.

(Bron : Bankcommissie.)

JAAR	Handelsportefeuille					Kaskredieten			Kredieten gefinanc. door banken	Mobiliseringen (3) (4)	Algemeen totaal
	Herdiscont. wissels	Accept. in portef.	Niet-herdisc. wissels	Wissels ter incasso (2)	Totaal	Prolongaties Voor-schotten	Diverse debiteuren	Totaal			
(× 1 000 000 F)											
1965 .....	19 829	10 837	26 745	3 319	60 730	1 347	60 186	61 533	122 263	33 970	156 233
1966 .....	21 792	12 997	32 800	6 200	73 789	1 245	68 329	69 574	143 363	(5)30 926	(5)174 289
1967 .....	23 061	13 289	41 235	7 405	84 990	1 516	82 733	84 249	169 239	38 746	207 985
1968 .....	21 294	10 641	49 382	5 233	86 550	1 644	110 343	111 987	198 537	51 474	250 011
1969 .....	33 450	10 388	51 536	5 096	100 470	1 441	115 986	117 427	217 897	44 386	262 283
1970 .....	37 581	18 941	59 196	6 606	122 324	1 809	156 184	157 993	280 317	41 680	321 997
1971 .....	37 269	22 555	62 441	8 022	130 287	1 903	198 050	199 953	330 240	46 518	376 758
1972 .....	46 390	20 904	65 382	13 077	145 753	2 711	232 655	235 366	381 119	60 556	441 675

## 6. — Mobiliseringen van de depositobanken op 31 december <sup>(1)</sup>

(Bron : Bankcommissie.)

JAAR	Daggeld (6)	Herdisconto					Gewaarborgde schuldeisers (7)	Accepten in omloop (4)	Totaal
		N.B.B.	H.W.I.	Parastat. instellingen	Andere	Totaal			
(× 1 000 000 F)									
1965 .....	3 432	1 168	5 464	7 773	3 398	17 803	158	16 166	37 559
1966 .....	3 365	1 518	6 112	9 698	2 746	20 074	341	15 834	39 614
1967 .....	5 733	2 801	9 567	11 579	4 384	28 331	290	16 233	50 587
1968 .....	8 739	6 731	12 871	13 332	4 618	37 552	816	21 410	68 517
1969 .....	6 906	3 515	10 113	7 534	4 265	25 427	273	18 957	51 563
1970 .....	10 030	366	7 250	11 686	4 019	23 321	259	18 359	51 969
1971 .....	13 173	110	10 145	11 077	2 218	23 550	493	22 966	60 182
1972 .....	20 939	891	14 808	13 098	3 988	32 785	1 104	27 771	82 599

## 7. — Discontokredieten, voorschotten en acceptkredieten aan bedrijven en particulieren op 31 dec. <sup>(8)</sup>

(Bron : Nationale Bank van België.)

JAAR	Bedrijven en particulieren in België						Bedrijven en particulieren in het buitenland					Algemeen totaal
	Geldscheppende instellingen				Niet-geld. instell.	Totaal	Geldscheppende instellingen			Niet-geld. instell.	Totaal	
	Banken	N.B.B.	Andere	Totaal			Banken	Andere	Totaal			
(× 1 000 000 000 F)												
1965 .....	106,0	5,6	0,9	112,5	12,0	124,5	16,2	6,9	23,1	5,3	28,4	152,9
1966 .....	126,1	7,9	0,9	134,9	10,0	144,9	16,8	7,8	24,6	4,3	28,9	173,8
1967 .....	149,2	5,7	2,1	157,0	14,1	171,1	19,1	8,4	27,5	7,1	34,6	205,7
1968 .....	169,3	11,9	1,3	182,5	14,4	196,9	28,0	14,4	42,4	6,2	48,6	245,5
1969 .....	185,5	8,9	2,8	197,2	10,7	207,9	32,4	11,7	44,1	9,0	53,1	261,0
1970 .....	212,9	4,8	2,0	219,7	12,9	232,6	67,1	5,3	72,4	13,9	86,3	318,9
1971 .....	243,9	9,6	2,3	255,8	12,4	268,2	85,9	9,0	94,9	10,8	105,7	373,9
1972 .....	289,8	17,1	0,5	307,4	14,0	321,4	88,4	16,7	105,1	10,0	115,1	436,5

(1) In Belgische franken en in buitenlandse deviezen.

(2) Na aftrek van de crediteuren wegens wissels ter incasso.

(3) Geherdisconteerde wissels en debiteuren wegens verstrekte acceptaties (zie tabel 6).

(4) Na aftrek van het bedrag der accepten bij de banken ondergebracht.

(5) Niet meer inbegrepen, vanaf 1966, zekere kredieten op halfjarige en lange termijn, mits bankondertekening, toegestaan door verschillende openbare kredietinstellingen.

(6) Gewaarborgd en niet-gewaarborgd.

(7) Schuldeisers gewaarborgd door reële zekerheden. Vóór 1960 «bevoorrechtte of gewaarborgde schuldeisers».

(8) Werkelijk gebruikte kredieten. De bankaccepten die uitvoerverrichtingen vertegenwoordigen zijn bij de tegoeden op het buitenland gerangschikt.

## 8. — Opgenomen bedragen van de discountkredieten, voorschotten en acceptkredieten verleend aan bedrijven en particulieren en aan het buitenland op 31 december.

### I. — Vorm en houderschap.

(Bron : Nationale Bank van België.)

JAAR	Kredieten bij hun oorsprong verleend door :				Kredieten ondergebracht buiten :			Kredieten ondergebracht bij :				Pro memorie : andere kredieten onderge- bracht bij de banken (4)
	A. de geldscheppende instellingen (1) B. de depositobanken				A. de geldscheppende instellingen B. de depositobanken (2)			A. de geldscheppende instellingen (3) B. de depositobanken				
	Bank- accepten	Handels- papier	Voor- schotten	Totaal	Bank- accepten	Handels- papier	Totaal	Bank- accepten	Handels- papier	Voor- schotten	Totaal	

(× 1 000 000 000 F)

#### A. Kredieten bij hun oorsprong verleend door de geldscheppende instellingen <sup>(1)</sup>

##### Kredieten aan bedrijven en particulieren

1967.....	12,7	80,5	77,7	170,9	4,2	9,9	14,1	8,5	70,6	77,7	156,8	0,2
1968.....	11,9	86,4	98,0	196,3	5,8	8,6	14,4	6,1	77,8	98,0	181,9	0,6
1969.....	10,2	97,8	99,4	207,4	2,9	7,8	10,7	7,3	90,0	99,4	196,7	0,5
1970.....	14,2	103,2	115,0	232,4	5,5	7,4	12,9	8,7	95,8	115,0	219,5	0,2
1971.....	20,7	105,5	141,9	268,1	7,5	5,0	12,5	13,2	100,5	141,9	255,6	0,1
1972.....	23,0	123,1	174,5	320,6	7,4	6,6	14,0	15,6	116,5	174,5	306,6	0,8

##### Kredieten aan het buitenland

1967.....	16,8	11,3	6,4	34,5	3,0	4,1	7,1	13,8	7,2	6,4	27,4	0,1
1968.....	20,2	14,4	13,9	48,5	2,4	3,8	6,2	17,8	10,6	13,9	42,3	0,1
1969.....	19,1	15,9	18,1	53,1	3,1	5,9	9,0	16,0	10,0	18,1	44,1	—
1970.....	23,0	20,2	43,1	86,3	6,3	7,6	13,9	16,7	12,6	43,1	72,4	—
1971.....	24,8	22,6	58,3	105,7	3,8	7,0	10,8	21,0	15,6	58,3	94,9	—
1972.....	25,3	28,8	61,0	115,1	1,9	8,2	10,1	23,4	20,6	61,0	105,0	—

##### Totaal

1967.....	29,5	91,8	84,1	205,4	7,2	14,0	21,2	22,3	77,8	84,1	184,2	0,3
1968.....	32,1	100,8	111,9	244,8	8,2	12,4	20,6	23,9	88,4	111,9	224,2	0,7
1969.....	29,3	113,7	117,5	260,5	6,0	13,7	19,7	23,3	100,0	117,5	240,8	0,5
1970.....	37,2	123,4	158,1	318,7	11,8	15,0	26,8	25,4	108,4	158,1	291,9	0,2
1971.....	45,5	128,1	200,2	373,8	11,3	12,0	23,3	34,2	116,1	200,2	350,5	0,1
1972.....	48,3	151,9	235,5	435,7	9,3	14,8	24,1	39,0	137,1	235,5	411,6	0,8

#### B. Kredieten bij hun oorsprong verleend door de depositobanken.

##### Kredieten aan bedrijven en particulieren

1967.....	12,7	78,3	77,7	168,7	5,8	13,8	19,6	6,9	64,5	77,7	149,1	0,1
1968.....	11,9	84,5	98,0	194,4	7,7	17,5	25,2	4,2	67,0	98,0	169,2	—
1969.....	10,2	95,3	99,4	204,9	6,3	13,2	19,5	3,9	82,1	99,4	185,4	0,1
1970.....	14,2	101,0	114,9	230,1	7,9	9,5	17,4	6,3	91,5	114,9	212,7	0,2
1971.....	20,7	102,6	141,6	264,9	12,1	9,0	21,1	8,6	93,6	141,6	243,8	0,1
1972.....	23,0	119,8	174,4	317,2	13,9	13,7	27,6	9,1	106,1	174,4	289,6	0,1

##### Kredieten aan het buitenland

1967.....	16,8	11,3	6,4	34,5	10,4	5,0	15,4	6,4	6,3	6,4	19,1	0,1
1968.....	20,2	14,3	13,9	48,4	13,8	6,6	20,4	6,4	7,7	13,9	28,0	0,1
1969.....	19,1	15,8	18,1	53,0	12,7	7,9	20,6	6,4	7,9	18,1	32,4	—
1970.....	23,0	20,0	43,1	86,1	10,4	8,6	19,0	12,6	11,4	43,1	67,1	—
1971.....	24,8	22,4	58,3	105,5	10,9	8,8	19,7	13,9	13,6	58,3	85,8	—
1972.....	25,3	28,8	61,0	115,1	13,5	13,1	26,6	11,8	15,7	61,0	88,5	—

##### Totaal

1967.....	29,5	89,6	84,1	203,2	16,2	18,8	35,0	13,3	70,8	84,1	168,2	0,2
1968.....	32,1	98,8	111,9	242,8	21,5	24,1	45,6	10,6	74,7	111,9	197,2	0,1
1969.....	29,3	111,1	117,5	257,9	19,0	21,1	40,1	10,3	90,0	117,5	217,8	0,1
1970.....	37,2	121,0	158,0	316,2	18,3	18,1	36,4	18,9	102,9	158,0	279,8	0,2
1971.....	45,5	125,0	199,9	370,4	23,0	17,8	40,8	22,5	107,2	199,9	329,6	0,1
1972.....	48,3	148,6	235,4	432,3	27,4	26,8	54,2	20,9	121,8	235,4	378,1	0,1

(1) Depositobanken en N.B.B.

(2) Hoofdzakelijk ondergebracht bij de N.B.B., het H.W.I. en andere Belgische en buitenlandse financiële instellingen.

(3) Depositobanken, N.B.B., Gem. kred. v. België en H.W.I. (kredieten gefinancierd door een beroep op geldscheppende instellingen).

(4) Handelspapier.

9. — Opgenomen bedragen van de discountkredieten, voorschotten en acceptkredieten bij hun oorsprong door de depositobanken verleend op 31 december.

II. — Zichtbare economische bestemming.

(Bron : Nationale Bank van België.)

JAAR	Kredieten aan bedrijven en particulieren						Kredieten aan het buitenland				Algemeen totaal
	Specifieke financieringen				Niet ontdekte bestemming	Totaal	Financiering van betalingstermijnen bij uitvoer	Niet ontdekte bestemming		Totaal	
	Investerings	Bouw Onroerende transacties	Verkoop en lening op afbetaling	Invoer				Kas-kredieten	Andere		

(× 1 000 000 000 F)

1967 .....	23,2	11,5	15,5	13,4	105,1	168,7	23,7	6,9	3,9	34,5	203,2
1968 .....	28,0	13,9	19,8	14,3	118,4	194,4	29,8	14,5	4,1	48,4	242,8
1969 .....	27,6	14,0	23,7	13,7	125,9	204,9	32,4	18,5	2,1	53,0	257,9
1970 .....	29,1	16,9	24,8	17,6	141,7	230,1	40,7	43,1	2,3	86,1	316,2
1971 .....	30,3	18,2	25,6	23,4	167,4	264,9	44,6	57,7	3,2	105,5	370,4
1972 .....	33,9	20,0	34,4	27,2	201,7	317,2	52,1	60,4	2,6	115,1	432,3

10. — Discountkredieten, voorschotten en acceptkredieten ondergebracht bij de Nationale Bank van België op 31 december.

(Bron : Nationale Bank van België.)

JAAR	Kredieten bij hun oorsprong verleend door de N.B.B. (rechtstreekse kredieten)			Geherdiscoteerde wissels			Algemeen totaal			
	Handels-papier	Voor-schotten	Totaal	Bank-accepten	Handels-papier	Totaal	Bank-accepten	Handels-papier	Voor-schotten	Totaal

(× 1 000 000 000 F)

Kredieten aan bedrijven en particulieren

1967 .....	2,2	..	2,2	0,7	2,7	3,4	0,7	4,9	..	5,6
1968 .....	1,9	..	1,9	1,9	7,5	9,4	1,9	9,4	..	11,3
1969 .....	2,5	..	2,5	1,9	4,1	6,0	1,9	6,6	..	8,5
1970 .....	2,1	0,2	2,3	1,4	1,1	2,5	1,4	3,2	0,2	4,8
1971 .....	2,9	0,3	3,2	4,6	1,8	6,4	4,6	4,7	0,3	9,6
1972 .....	3,3	0,1	3,4	6,3	6,7	13,0	6,3	10,0	0,1	16,4

Kredieten aan het buitenland

1967 .....	..	..	..	7,2	0,9	8,1	7,2	0,9	..	8,1
1968 .....	0,1	..	0,1	11,3	2,8	14,1	11,3	2,9	..	14,2
1969 .....	0,1	..	0,1	8,5	1,2	9,7	8,5	1,3	..	9,8
1970 .....	0,2	..	0,2	1,3	0,3	1,6	1,3	0,5	..	1,8
1971 .....	0,2	..	0,2	4,7	0,9	5,6	4,7	1,1	..	5,8
1972 .....	..	—	..	11,6	4,9	16,5	11,6	4,9	—	16,5

Totaal

1967 .....	2,2	..	2,2	7,9	3,6	11,5	7,9	5,8	..	13,7
1968 .....	2,0	..	2,0	13,2	10,3	23,5	13,2	12,3	..	25,5
1969 .....	2,6	..	2,6	10,4	5,3	15,7	10,4	7,9	..	18,3
1970 .....	2,3	0,2	2,5	2,7	1,4	4,1	2,7	3,7	0,2	6,6
1971 .....	3,1	0,3	3,4	9,3	2,7	12,0	9,3	5,8	0,3	15,4
1972 .....	3,3	0,1	3,4	17,9	11,6	29,5	17,9	14,9	0,1	32,9

### 11. — Houderschap van het door de depositobanken gediscoonterde handelspapier en van de bank-accepten (Gemiddelde van de bedragen per einde maand).

(Bron : Nationale Bank van België.)

JAAR	Portefeuille van :				Totaal
	de depositobanken	het Herdiscontering- en Waarborginstituut (1)	de overige instellingen v.d. markt van het particulier disconto en portefeuille in het buitenland	de Nationale Bank van België (2)	

(× 1 000 000 000 F)

1964 .....	47,3	1,2	15,7	5,3	69,5
1965 .....	56,6	1,9	15,0	4,0	77,5
1966 .....	62,6	0,8	15,8	8,8	88,0
1967 .....	74,3	2,5	17,7	6,8	101,3
1968 .....	86,6	1,8	21,5	10,8	120,7
1969 .....	89,9	2,2	19,5	26,0	137,6
1970 .....	110,4	5,8	20,8	7,6	144,6
1971 .....	124,1	4,6	23,5	4,1	156,3
1972 .....	130,6	3,4	24,9	12,6	171,7

(1) Bedrag van de portefeuille, met uitzondering van het bij de N.B.B. geherdisconteerde gedeelte.

(2) Exclusief de directe kredieten van de N.B.B.

### 12. — Herdiscontering- en Waarborginstituut (Daggemiddelden).

(Bron : Herdiscontering- en Waarborginstituut.)

JAAR	Wisselportefeuille van het H.W.I.	In functie van de wisselportefeuille		Omloop der door het H.W.I. verkochte of geplaatste wissels	Totale omloop der wissels verhandeld door het H.W.I.
		Bij de N.B.B. herdisconteerde wissels	Daggeldeningen van het H.W.I.		

(× 1 000 000 000 F)

1961 .....	3,9	0,4	3,3	7,3	11,2
1962 .....	2,4	0,8	1,4	7,7	10,1
1963 .....	3,8	2,5	1,2	8,4	12,3
1964 .....	4,0	1,9	1,9	9,4	13,4
1965 .....	5,0	2,4	2,6	8,5	13,5
1966 .....	7,5	5,5	1,9	10,5	18,0
1967 .....	7,8	4,0	3,7	12,9	20,7
1968 .....	10,2	6,8	3,3	17,8	28,0
1969 .....	18,0	14,3	3,6	14,9	32,9
1970 .....	11,4	4,6	6,7	13,6	25,0
1971 .....	7,5	2,6	6,1	17,9	25,4
1972 .....	15,3	9,9	5,5	17,8	33,1

### 13. — Voornaamste activa en passiva van het Muntfonds per 31 december.

(Bron: Ministerie van Financiën.)

RUBRIEKEN	1965	1966	1967	1968	1969	1970	1971	1972
(× 1 000 000 F)								
<b>Activa.</b>								
Rekening courant in 's Rijks Schatkist .....	400,7	422,4	135,1	309,4	443,2	647,5	932,1	469,1
Effecten-portefeuille (wet van 12-6-1930, art. 6, wet van 14-4-1933, art. 8) .....	5 969,7	6 123,5	6 180,8	5 938,4	6 333,7	6 552,4	6 837,8	7 718,4
Metalen vermengd in de geslagen munten of in de aanmunting (1)	860,7	867,0	969,0	1 265,0	1 169,0	1 244,4	1 329,8	1 391,7
Sommen gestort aan het Centraal Bureau voor de Kleine Spaarders ter uitvoering van de wet van 7 december 1934 .....	125,0	125,0	100,0	100,0	100,0	100,0	100,0	75,0
<b>Passiva.</b>								
Biljetten van 20 en 50 frank in omloop .....	3 338,0	3 338,0	3 368,0	3 486,5	3 645,0	3 782,0	3 986,0	4 188,5
Metalen deelmunt in omloop (2) ..	3 626,2	3 810,6	3 390,1	3 340,1	3 611,8	3 954,3	4 357,7	4 550,8
Pasmunt in omloop (3) .....	67,7	73,3	82,1	62,7	70,9	56,7	63,9	71,4

(1) Inbegrepen • nog niet betaalde metalen, aangewend in andere fabricages dan de nationale aanmuntingen •.  
 (2) 100, 50, 10, 5, 1 en 0,50 frank.  
 (3) 25 en 20 centiem.

### 14. — Postcheque- en Giroverkeer.

(Bron: Postcheque- en Girodienst.)

JAREN	Aantal rekeningen per einde jaar	Totaal tegoed	Tegoed van particulieren (1)	Credit		Debet		Algemene beweging	Omloop-snelheid (2)
				Stortingen	Overschrij-vingen	Chèques en divers.	Overschrij-vingen		
		Daggemiddelde							
(× 1 000 000 F)									
1953 .....	664 412	27 818	19 514	344 341	862 865	343 189	862 865	2 413 260	3,81
1954 .....	678 398	27 780	19 395	356 143	888 869	354 540	888 869	2 488 421	3,86
1955 .....	703 217	28 262	19 756	365 613	914 692	364 079	914 692	2 559 076	3,86
1956 .....	741 917	29 822	21 377	391 850	983 236	392 722	983 236	2 751 044	3,90
1957 .....	765 326	30 392	21 675	431 803	1 069 542	431 825	1 069 542	3 002 712	4,15
1958 .....	789 189	31 189	22 841	448 880	1 116 549	447 711	1 116 549	3 129 688	4,21
1959 .....	818 713	33 138	24 742	473 218	1 174 853	469 134	1 174 853	3 292 057	4,06
1960 .....	854 800	37 116	26 980	509 393	1 240 065	498 919	1 240 065	3 488 441	3,89
1961 .....	882 077	40 279	29 187	548 941	1 334 835	552 244	1 334 835	3 770 854	3,93
1962 .....	906 807	43 442	31 743	597 068	1 420 388	592 907	1 420 388	4 030 750	3,81
1963 .....	932 800	47 927	34 356	656 983	1 566 066	654 746	1 566 066	4 443 859	3,83
1964 .....	956 355	50 535	35 713	753 706	1 768 877	746 760	1 768 877	5 038 220	4,08
1965 .....	980 912	54 100	38 834	867 982	1 964 636	866 497	1 964 636	5 663 752	4,30
1966 .....	994 741	58 222	40 581	978 617	2 187 873	972 825	2 187 873	6 327 188	5,02
1967 .....	1 003 952	60 560	41 318	1 068 281	2 333 182	1 070 629	2 333 182	6 805 274	5,37
1968 .....	1 013 258	63 356	42 683	1 182 742	2 516 946	1 174 332	2 516 946	7 390 966	5,56
1969 .....	1 021 789	67 952	45 104	1 349 376	2 808 011	1 350 632	2 808 011	8 316 030	5,92
1970 .....	1 030 881	72 527	47 804	1 526 408	3 025 183	1 517 299	3 025 183	9 094 073	6,04
1971 .....	1 059 706	79 798	51 166	1 767 926	3 463 368	1 767 653	3 463 368	10 462 315	6,27
1972 .....	1 079 754	90 521	56 425	2 037 013	3 444 304	2 023 058	3 444 304	10 948 679	5,96

(1) Vrije tegoeden vanaf oktober 1944.  
 (2) Verhouding per type maand van 25 dagen, van de debet-omzet tot het gemiddeld dagelijks tegoed.

15. — Binnenlandse geldhoeveelheid op 31 december <sup>(1)</sup> <sup>(2)</sup>

(Bron : Nationale Bank van België.)

	1967	1968	1969	1970	1971	1971	1972
(× 1 000 000 F)							
Chartaal geld :						(5)	
1. Biljetten en munten van de Schatkist .....	6 840	6 890	7 328	7 793	8 096	8 096	8 498
2. Biljetten van de N.B.B. ....	177 482	183 243	183 002	188 212	201 766	201 766	222 560
3. Chartale geldhoeveelheid (3) .....	<b>180 054</b>	<b>185 405</b>	<b>185 174</b>	<b>190 702</b>	<b>204 448</b>	<b>204 448</b>	<b>225 274</b>
Giraalgeld in handen van :							
4. de Schatkist en de lagere publiekrechtelijke lichamen .....	17 442	20 786	25 652	25 228	29 640	33 899	37 909
5. de bedrijven en particulieren (4) .....							
5a Rekeningen-courant bij de N.B.B. ....	448	768	413	432	598	598	625
5b Tegoeden op Postrekening .....	39 028	46 264	43 931	49 576	49 602	49 602	60 317
5c Direct opeisbare deposito's en op ten hoogste 30 dagen bij de banken en parastatale instellingen .....	113 509	123 311	131 139	152 614	176 412	176 412	206 113
Sub-totaal (5a + 5b + 5c):	<b>152 985</b>	<b>170 343</b>	<b>175 483</b>	<b>202 622</b>	<b>226 612</b>	<b>226 612</b>	<b>267 055</b>
6. Girale geldhoeveelheid (4 + 5) .....	170 427	191 129	201 135	227 850	256 252	260 511	304 964
7. Totale geldhoeveelheid (3 + 6) .....	<b>350 481</b>	<b>376 534</b>	<b>386 309</b>	<b>418 552</b>	<b>460 700</b>	<b>464 959</b>	<b>530 238</b>
8. Procent chartaal geld .....	51,4	49,2	47,9	45,6	44,4	44,0	42,5

(1) Sedert augustus 1958 worden de rekeningen op meer dan één maand van de financiële ondernemingen bij de banken niet meer opgenomen in de geldhoeveelheid.

(2) Sedert juni 1963, worden door alle banken eenvormige criteria toegepast t.o.v. de boeking van de verplichtingen aan en de vorderingen op het Groothertogdom Luxemburg. Geen enkele van die schulden en vorderingen komt nog voor onder de schulden en vorderingen op België.

(3) Onder aftrek van de kasvoorraden van de geldscheppende instellingen.

(4) Incl. administratieve parastatale instellingen.

(5) Nieuwe reeks : De afwijking t.o.v. de oude reeks is toe te schrijven aan een verbeterde telling van de tegoeden der buitengewone rekenplichtigen bij het Bestuur der Postchecks.

## 16. — Monetaire en quasi monetaire likviditeiten en hun tegenwaarden <sup>(1)</sup>

Toestand op 31 december.

(Bron : Nationale Bank van België.)

	1966	1967	1968	1969	1970	1971	1971	1972
(× 1 000 000 000 F)								
							(5)	
Geldhoeveelheid .....	339,7	350,5	376,5	386,3	418,5	460,7	465,0	530,2
Quasi-monetaire likviditeiten in handen van de :								
bedrijven en particulieren :								
— deposito's in BF (2) .....	89,0	107,9	125,8	149,3	165,7	198,7	198,7	242,6
— deposito's in deviezen .....	5,7	8,4	8,8	14,7	11,4	9,7	9,7	9,2
Schatkist .....	—	—	—	—	—	—	—	—
<i>Totaal van geldhoeveelheid en van de quasi-monetaire likviditeiten :</i>	<b>434,4</b>	<b>466,8</b>	<b>511,1</b>	<b>550,3</b>	<b>595,6</b>	<b>669,1</b>	<b>673,4</b>	<b>782,0</b>
Goud- en netto-deviezenvoorraad :								
Goud .....	76,2	74,0	76,2	76,0	73,5	77,2	77,2	75,4
Deviezen .....	13,0	23,1	9,9	17,6	31,3	55,3	55,3	73,3
Totaal .....	89,2	97,1	86,1	93,6	104,8	132,5	132,5	148,7
Vorderingen op de overheid :								
Staat .....	203,9	207,9	231,5	252,0	254,4	263,6	263,6	298,2
Andere (3) .....	12,0	13,0	16,8	19,5	28,8	32,5	32,5	44,3
Totaal .....	215,9	220,9	248,3	271,5	283,2	296,1	296,1	342,5
Kredieten aan bedrijven en particulieren	134,9	156,9	182,5	197,2	219,7	255,7	255,7	307,4
Vorderingen - Schulden, niet-monetaire financiële instellingen :								
Rentenfonds .....	4,6	4,1	6,8	5,4	5,4	4,4	4,4	8,5
Andere instellingen .....	+ 15,7	+ 17,5	+ 21,0	+ 26,7	+ 35,2	+ 38,9	+ 38,9	+ 34,4
Obligatieleningen van de depositobanken	— 12,0	— 13,5	— 16,5	— 21,0	— 25,6	— 30,4	— 30,4	— 35,8
Diverse (4) .....	— 13,9	— 16,2	— 17,1	— 23,1	— 27,1	— 28,1	— 23,8	— 23,7

(1) Gezamenlijke balansen van de geldscheppende instellingen.

(2) Inbegrepen de termijndeposito's en de spaarboekjes.

(3) Inbegrepen de vorderingen op de pensioenfondsen.

(4) Voornamelijk het saldo van de verrichtingen op halfjaar en lange termijn van het Muntfonds en de N.K.B.K., van de niet elders vermelde vorderingen op en schulden tegenover ingezetenen, de salderingsrekeningen, de verschillen tussen de vastleggingen en de participaties eensdeels en de eigen middelen anderdeels.

(5) Nieuwe reeks : de afwijking t.o.v. de oude reeks is toe te schrijven aan een verbeterde telling van de tegoeden der buitengewone rekenplichtigen bij het Be-stuur der Postchecks.



## 17. — Oorzaken van de veranderingen in de geldhoeveelheid.

(Bron : Nationale Bank van België.)

OMSCHRIJVING	1964	1965	1966	1967	1968	1969	1970	1971	1972
(× 1 000 000 000 F)									
<b>Monetaire en quasi-monetaire likwiditeiten :</b>									
Geldhoeveelheid .....	+ 19,6	+ 21,1	+ 21,2	+ 11,0	+ 26,1	+ 9,8	+ 32,2	+ 42,1	+ 65,3 <sup>(4)</sup>
Quasi-monetaire likwiditeiten .....	+ 6,1	+ 11,6	+ 12,8	+ 21,6	+ 18,2	+ 29,4	+ 13,1	+ 31,4	+ 43,4
<b>Totaal:</b>	<b>+ 25,7</b>	<b>+ 32,7</b>	<b>+ 34,0</b>	<b>+ 32,6</b>	<b>+ 44,3</b>	<b>+ 39,2</b>	<b>+ 45,3</b>	<b>+ 73,5</b>	<b>+ 108,7<sup>(4)</sup></b>
<b>Oorzaken van de veranderingen :</b>									
Transacties met het buitenland (1) ..	+ 7,0	+ 13,2	— 4,0	+ 17,1	— 8,1	+ 12,6	+ 13,5	+ 32,1	+ 22,6
Kredieten verleend aan bedrijven en particulieren (2) .....	+ 11,0	+ 16,0	+ 20,2	+ 26,1	+ 25,6	+ 11,1	+ 25,0	+ 35,7	+ 52,6
Herfinanciering buiten de geldscheppende instellingen (stijging : —):									
— van commerciële vorderingen op het buitenland .....	—	— 1,2	+ 1,1	— 2,7	+ 0,8	— 2,8	— 4,8	+ 3,0	+ 0,7
— van kredieten aan bedrijven en particulieren .....	— 1,6	— 1,7	+ 2,2	— 4,0	—	+ 3,5	— 2,5	+ 0,3	— 0,9
Geldschepping ten behoeve van de overheid :									
— Staat .....	+ 12,6	+ 7,0	+ 11,8	+ 1,4	+ 23,7	+ 20,1	+ 4,5	+ 4,1	+ 28,7
— Andere overheidslichamen (3) ...	+ 1,5	+ 2,4	+ 3,2	— 0,1	+ 3,1	+ 2,7	+ 8,6	+ 3,9	+ 11,7
Tegeldemaking van overheidspapier :									
— Aankoop op de markt door de geldscheppende instellingen .....	— 2,2	— 1,1	— 1,1	— 2,0	— 2,1	— 2,1	— 1,2	— 1,2	— 1,4
— Door tussenkomst van het Rentenfonds .....	— 1,0	— 2,0	— 0,6	— 0,9	+ 0,7	— 0,7	— 1,2	— 6,0	+ 0,3
Obligatieleningen van de depositobanken .....	—	—	— 0,6	— 1,6	— 3,0	— 4,4	— 4,6	— 4,8	— 5,3
Kredieten aan niet geldscheppende financiële instellingen .....	+ 0,2	+ 1,3	+ 2,4	+ 1,5	+ 4,0	+ 4,9	+ 8,2	+ 3,6	— 3,9
Diverse .....	— 1,8	— 1,2	— 0,6	— 2,2	— 0,4	— 5,7	— 0,2	+ 2,8	+ 3,6 <sup>(4)</sup>

(1) Lopend saldo + kapitaaltransacties van de bedrijven en particulieren.

(2) Verandering van het opgenomen bedrag van de discontokredieten, voorschotten en acceptkredieten (exclusief de wissels die dienen om commerciële vorderingen op het buitenland te mobiliseren) die oorspronkelijk door de geldscheppende instellingen verleend werden.

(3) Inclusief de pensioenfondsen.

(4) Nieuwe reeks : de afwijking t.o.v. de oude reeks is toe te schrijven aan een verbeterde telling van de tegoeden der buitengewone rekenplichtigen bij het Bestuur der Postchecks.

## 18. — Netto buitenlands tegoed van de geldscheppende instellingen.

(Bron : Nationale Bank van België.)

Toestand op 31 december	Nationale Bank van België			Geldscheppende openbare instellingen (1)			Depositobanken			Gezamenlijke geldscheppende instellingen		
	Vordering.	Verplicht.	Saldo	Vordering.	Verplicht.	Saldo	Vordering.	Verplicht.	Saldo	Vordering.	Verplicht.	Saldo
(× 1 000 000 000 F)												
1955 .....	58,4	1,2	57,2	0,7	—	0,7	6,2	9,4	— 3,2	65,3	10,6	54,7
1956 .....	59,1	1,3	57,8	0,6	—	0,6	6,9	11,4	— 4,5	66,6	12,7	53,9
1957 .....	59,1	0,7	58,4	0,1	—	0,1	(2) 6,9	9,2	— 2,3	66,1	9,9	56,2
1958 .....	76,4	0,9	75,5	0,3	—	0,3	7,7	(3) 11,5	— 3,8	84,4	12,4	72,0
1959 .....	73,1	0,8	72,3	0,2	0,3	— 0,1	11,5	12,9	— 1,4	84,8	14,0	70,8
1960 .....	81,5	1,0	80,5	0,4	1,5	— 1,1	14,7	19,3	— 4,6	96,6	21,8	74,8
1961 .....	93,8	1,1	92,7	0,5	2,0	— 1,5	18,8	32,2	— 13,4	113,1	35,3	77,8
1962 .....	92,0	1,0	91,0	0,2	1,9	— 1,7	23,7	32,5	— 8,8	115,9	35,4	80,5
1963 .....	103,0	0,8	102,2	0,2	3,1	— 2,9	(4) 31,2	(4) 51,3	— 20,1	134,4	55,2	79,2
1964 .....	115,7	0,9	114,8	0,1	2,8	— 2,7	39,9	64,0	— 24,1	155,7	67,7	88,0
1965 .....	123,7	0,9	122,8	0,1	2,3	— 2,2	50,2	75,9	— 25,7	174,0	79,1	94,9
1966 .....	125,4	0,9	124,5	0,1	1,2	— 1,1	68,4	102,6	— 34,2	193,9	104,7	89,2
1967 .....	137,8	0,9	136,9	0,3	1,1	— 0,8	80,1	119,1	— 39,0	218,2	121,1	97,1
1968 .....	124,1	1,2	122,9	0,1	0,6	— 0,5	116,3	152,6	— 36,3	240,5	154,4	86,1
1969 .....	129,2	0,9	128,3	1,9	0,4	— 1,5	168,1	204,3	— 36,2	299,2	205,6	93,6
1970 .....	144,4	1,3	143,1	3,5	1,3	— 2,2	246,1	286,7	— 40,6	394,0	289,3	104,7
1971 .....	168,3	3,8	164,5	3,2	0,5	— 2,7	296,3	331,0	— 34,7	467,8	335,3	132,5
1972 .....	196,3	2,0	194,3	—	—	—	367,8	413,3	— 45,5	564,1	415,3	148,8

## 19. — Snelheid van de girale geldsomloop in België (5)

(Bron : Nationale Bank van België.)

JAREN	Januari	Februari	Maart	April	Mei	Juni	Juli	Aug.	Sept.	Oktober	Nov.	Dec.
1962 .....	2,37	2,10	2,25	2,27	2,36	2,22	2,30	2,09	1,98	2,41	2,27	2,40
1963 .....	2,28	1,99	2,10	2,30	2,34	2,07	2,47	2,08	2,17	2,46	2,16	2,60
1964 .....	2,42	2,52	2,45	2,64	2,26	2,63	2,62	2,19	2,43	2,58	2,42	2,79
1965 .....	2,35	2,35	2,61	2,53	2,47	2,57	2,55	2,36	2,46	2,49	2,54	2,79
1966 .....	2,58	2,52	2,92	2,60	2,68	2,77	2,66	2,62	2,63	2,76	2,65	3,06
1967 .....	2,88	2,70	2,94	2,77	2,83	2,87	2,65	2,50	2,40	2,82	2,65	2,87
1968 .....	2,82	2,66	2,72	2,90	2,80	2,52	2,96	2,56	2,72	2,95	2,59	3,12
1969 .....	2,98	2,65	2,81	3,01	2,97	3,02	3,18	2,75	3,17	3,53	2,97	3,70
1970 .....	3,18	3,02	3,34	3,66	3,23	3,52	3,55	3,02	3,30	3,42	3,24	3,84
1971 .....	3,08	3,06	3,52	3,43	3,07	3,55	3,25	2,97	3,21	3,43	3,28	3,89
1972 .....	3,37	3,26	3,49	3,15	3,33	3,20	3,14	2,96	3,10	3,39	3,34	3,60

(1) Bestuur der postcheques, Belgisch muntfonds (munten en biljetten). N.K.B.K. (direct en op ten hoogste één maand opeisbare passiva), Gem. kred. van België (id.). H.W.L. (vanaf december 1957, alleen de passiva t.o.v. de geldscheppende instellingen).

(2) Vanaf december 1957, wijziging van de rubriek ingevolge de invoering van een meer gedetailleerde indeling van de obligaties in het bezit van de banken.

(3) Sedert juni 1958, inclusief de verplichtingen in Belgische frank aan de internationale instellingen gevestigd in de B.L.E.U.

(4) Vanaf juni 1963, worden door alle banken eenvormige criteria toegepast t.o.v. de boeking van de vorderingen op en de verplichtingen aan het Groot-hertogdom Luxemburg. Al die vorderingen en verplichtingen worden opgenomen onder de vorderingen op en de verplichtingen aan het buitenland.

(5) Verhouding van de omzet tot de hoeveelheid betreffende de bruto-bankdeposito's op zicht; niet alle banken werden geteld. De verhoudingen werden verkregen door het bedrag der debiteringen van de bankdeposito's op zicht in Belgische frank, te delen door de gemiddelde tegoeden op die rekeningen tijdens de beschouwde periode. Voor nadere bijzonderheden betreffende de berekeningsmethode, zie: « Tijdschrift voor Documentatie en Voorlichting » van de Nationale Bank van België, oktober 1950, bladzijde 222.

20. — Gemiddelde bankbiljettenomloop <sup>(1)</sup>

(Bron : Nationale Bank van België.)

OMSCHRIJVING	1966	1967	1968	1969	1970	1971	1972
(× 1 000 F)							
Biljetten van 5 000 F .....	—	—	—	—	—	17 973 349	40 045 148
» 1 000 F .....	151 555 043	155 261 471	161 033 480	164 377 789	164 794 515	156 466 775	151 258 926
» 500 F .....	11 177 659	10 410 021	9 892 624	9 664 412	9 415 523	9 462 225	9 526 188
» 100 F .....	8 846 115	8 286 074	8 356 436	8 959 799	8 825 217	9 090 167	9 426 760
» 50 F (2) ..	1 485 731	1 599 689	1 626 429	1 697 909	1 678 694	1 751 964	1 825 874
» 20 F (2) ..	1 503 194	1 519 147	1 591 589	1 761 650	1 770 731	1 877 943	1 996 892
<b>Totaal:</b>	<b>174 567 742</b>	<b>177 076 402</b>	<b>182 500 558</b>	<b>186 461 559</b>	<b>186 484 680</b>	<b>196 622 423</b>	<b>214 079 788</b>

## 21. — Nominale waarde van de metallieke Belgische munten.

(Bron : Ministerie van Financiën, Koninklijke Munt van België.)

MUNTEN	Geslagen van 1948 tot 1971	Geslagen in 1972	Totaal	Ontmunt en uit de omloop getrokken	Munten in omloop op 31 dec. 1972
(× 1 000 F)					
<b>Zilverstukken:</b>					
20 F (K.B. 15-10-1948) .....	1 124 250	—	1 124 250	1 062 414	—
50 F (K.B. 15-10-1948) .....	1 213 800	—	1 213 800	445 591	768 209
50 F Expo 1958 .....	42 900	—	42 900	50	—
50 F Koninklijk huwelijk .....	25 000	—	25 000	1	—
100 F (K.B. 15-10-1948) .....	1 439 200	—	1 439 200	569 045	870 155
<b>Totaal:</b>	<b>3 845 150</b>	<b>—</b>	<b>3 845 150</b>	<b>2 077 101</b>	<b>1 638 364</b>
<b>Stukken in nikkel:</b>					
10 F (K. B. 28-3-1969) .....	937 350	300 000	1 237 350	28 505	1 208 845
<b>Stukken in nikkelkoper:</b>					
5 F (K.B. 15-10-1948) .....	1 679 400	175 000	1 854 400	5 402	1 848 998
1 F (K.B. 15-10-1948) .....	749 955	70 000	819 955	2 584	817 371
25 centimen (K.B. 18-2-1964) .....	68 058	10 000	78 058	8	78 050
<b>Totaal:</b>	<b>2 497 413</b>	<b>255 000</b>	<b>2 752 413</b>	<b>7 994</b>	<b>2 744 419</b>
<b>Stukken in brons:</b>					
50 centimen (K. B. 16-10-1951) .....	148 990	6 000	154 990	87	154 903
20 centimen (K. B. 16-10-1951) .....	23 288	—	23 288	4 795	—
<b>Totaal:</b>	<b>172 278</b>	<b>6 000</b>	<b>178 278</b>	<b>4 882</b>	<b>154 903</b>
<b>Algemeen totaal:</b>	<b>7 452 191</b>	<b>561 000</b>	<b>8 013 191</b>	<b>2 118 482</b>	<b>5 746 531</b>

(1) Gemiddelde berekend op basis van de toestanden per einde maand.

(2) Biljetten in omloop voor rekening van de Schatkist.

## 22. — Rentenfonds.

(Bron: Ministerie van Financiën; Verslagen van het Rentenfonds.)

	1965	1966	1967	1968	1969	1970	1971	1972
(× 1 000 000 F)								
<b>I. Kapitalen ontleend door de overheidssector.</b>								
Nieuwe uitgaven van leningen (1) ..	46 215	45 810	65 585	65 350	83 023	91 200	147 000	141 240
Schrappingen en terugbetalingen ..	9 137	12 713	19 045	12 929	33 082	32 751	44 025	21 015
Nettobedrag van het openbaar beroep op de Kapitaalmarkt .....	37 078	33 097	46 540	52 421	49 941	58 449	102 975	120 225
Volume van de kapitalen in omloop waarvan het Rentenfonds de markt controleert .....	338 179	356 641	392 226	407 330	447 638	475 663	544 397	628 482
<b>II. Omvang van de verrichtingen, gedaan ter beurze op de rentenmarkt.</b>								
Effecten aangeboden door het publiek { A (2) .....	11 770	14 566	15 569	18 132	19 065	17 611	19 406	17 305
{ B (3) .....	3 381	4 219	4 185	5 537	5 880	5 096	6 118	7 283
Effecten gevraagd door het publiek { A (2) .....	13 049	15 181	16 782	17 753	20 321	20 130	21 938	17 000
{ B (3) .....	3 617	3 870	4 354	4 577	5 535	6 014	6 375	4 977
Vershil tussen aanbod en vraag ..	-1 515	- 266	-1 382	+1 339	- 911	-3 437	-2 789	+2 611
Totale beweging (aanbod + vraag) .	31 817	37 836	40 890	45 999	50 801	48 851	53 837	46 565
<b>III. Nominale waarde van de portefeuille (laatste toestand van het jaar) ..</b>								
Genoteerde waarden: portef. A (2) .	3 469	3 313	2 943	4 062	3 618	3 528	5 197	8 869
Genoteerde waarden: portef. B (3) .	2 829	3 113	3 000	3 897	4 215	3 404	3 882	6 379
<i>Totaal van de nominale waarde:</i>	<b>6 298</b>	<b>6 426</b>	<b>5 943</b>	<b>7 959</b>	<b>7 833</b>	<b>6 932</b>	<b>9 079</b>	<b>15 248</b>
<b>IV. Voornaamste balansposten van het Rentenfonds (31 december).</b>								
<b>a) Activa.</b>								
1. Portefeuille (boekwaarde).								
Overheidsfondsen in portefeuille .	6 821	6 914	6 483	8 476	8 315	7 515	9 642	15 892
Schatkistcertificaten, tranche B(4)	2 728	3 269	3 560	5 124	4 654	4 214	6 719	8 294
Andere Schatkistcertificaten .....	—	—	—	—	—	—	—	—
2. Daggeldleningen .....	—	—	141	432	—	1 071	—	2 500
3. Creditsaldo bij de N.B.B. ....	50	—	1	—	—	—	—	—
<b>b) Passiva.</b>								
1. Uitstaande Rentenfonds-certificaten .....	5 884	4 524	6 348	8 892	8 377	8 737	9 480	10 892
2. Schatkist .....	2 813	2 813	2 813	2 813	2 813	2 813	2 813	2 812
3. Opgenomen daggeld .....	—	1 563	—	1 256	631	—	2 892	9 039
4. Debetsaldo bij de N.B.B. ....	—	321	—	—	1	—	—	2 500

(1) Nominale waarde van de openbare inschrijvingen van de door de overheid en de instellingen van openbaar nut uitgegeven leningen, exclusief de doorlopende uitgaven.

(2) Leningen uitgegeven door of ten laste van de Staat.

(3) Leningen gewaarborgd door de Staat, leningen van de provincies en de gemeenten, van het Gemeentekrediet, enz.

(4) Certificaten gecreëerd in 1957 door conversie ten belope van ong. 1/3 van de staatsschuld op korte termijn verplichtend opgenomen door de banken. Die certificaten moeten door de banken en het Fonds bijgehouden worden; dit laatste neemt het bedrag van de certificaten die vervallen ten laste, maar mag ze terug aan de banken afstaan.

**Kapitaalmarkt, niet geldscheppende  
instellingen**

# 1. — Algemene Spaar- en Lijfrentekas onder waarborg van de Staat.

## I. Dienst van de Spaarkas.

(Bron : A. S. L. K.)

RUBRIEKEN	1965	1966	1967	1968	1969	1970	1971	1972
<b>1. Open kantoren.</b>								
Centraal bestuur en succursalen, agentsch. van de Nation. Bank, landbouw- en discontokantoren	116	154	194	314	360	427	453	482
Postkantoren	1 597	1 610	1 627	1 609	1 639	1 656	1 683	1 714
<b>Totaal:</b>	<b>1 713</b>	<b>1 764</b>	<b>1 821</b>	<b>1 923</b>	<b>1 999</b>	<b>2 083</b>	<b>2 136</b>	<b>2 196</b>
<b>2. Spaarboekjes (× 1 000).</b>								
<b>A. Uitgereikt door : Centr. bestuur en succurs. ; agentsch. van de Nationale Bank</b>	<b>165,1</b>	<b>100,2</b>	<b>138,2</b>	<b>196,7</b>	<b>230,5</b>	<b>283,9</b>	<b>256,5</b>	<b>295,8</b>
Postkantoren	230,9	240,7	183,8	175,3	208,6	138,3	126,2	133,0
<b>Totaal:</b>	<b>396,0</b>	<b>340,9</b>	<b>322,0</b>	<b>372,0</b>	<b>439,1</b>	<b>422,2</b>	<b>382,7</b>	<b>428,8</b>
<b>B. Afbetaald</b>	<b>203,7</b>	<b>217,4</b>	<b>242,8</b>	<b>270,1</b>	<b>347,7</b>	<b>330,1</b>	<b>300,0</b>	<b>319,4</b>
<b>C. Bestaande op 31 december :</b>								
<b>a) In de kantoren :</b>								
van het centraal bestuur en succurs. en agentsch. van de Nationale Bank	709,7	869,2	1 015,2	1 157,0	1 574,8	1 627,7	1 734,2	1 945,3
van de post	6 875,6	6 922,2	6 902,0	6 851,0	6 768,5	6 585,7	6 561,9	6 460,2
<b>Totaal:</b>	<b>7 585,3</b>	<b>7 791,4</b>	<b>7 917,2</b>	<b>8 008,0</b>	<b>8 343,3</b>	<b>8 213,4</b>	<b>8 296,1</b>	<b>8 405,5</b>
<b>b) Op naam van :</b>								
particulieren (1)	7 580,4	7 786,5	7 912,2	8 002,9	8 338,1	8 208,1	8 290,6	8 399,8
gemeenten, openb. of andere instellingen (2)	4,9	4,9	5,0	5,1	5,2	5,3	5,5	5,7
<b>3. Aantal stortingen (× 1 000) (3).</b>								
<b>a) Centr. bestuur en succ. ; agent. van de Nationale Bank</b>	<b>1 693,0</b>	<b>2 795,6</b>	<b>3 813,5</b>	<b>4 407,2</b>	<b>5 496,9</b>	<b>6 617,4</b>	<b>8 220,3</b>	<b>9 909,6</b>
Postkantoren	8 330,2	7 715,6	7 500,1	7 165,0	6 875,1	6 148,5	5 946,5	5 960,3
<b>Totaal:</b>	<b>10 023,2</b>	<b>10 511,2</b>	<b>11 313,6</b>	<b>11 572,2</b>	<b>12 372,0</b>	<b>12 765,9</b>	<b>14 166,8</b>	<b>15 869,9</b>
<b>b) Particulieren</b>	<b>10 017,8</b>	<b>10 504,0</b>	<b>11 304,7</b>	<b>11 561,6</b>	<b>12 360,3</b>	<b>12 752,2</b>	<b>14 148,7</b>	<b>15 849,5</b>
Gemeen., openb. en and. inst.	5,4	7,2	8,9	10,6	11,7	13,2	18,1	20,4
<b>4. Aantal terugbetalingen (× 1 000) (3).</b>								
Particulieren	2 288,9	2 735,7	3 307,7	3 737,3	4 679,6	5 602,5	6 576,8	8 322,6
Gemeen., openb. en andere instell.	3,0	3,2	3,8	4,3	5,4	6,6	7,9	9,2
<b>Totaal:</b>	<b>2 291,9</b>	<b>2 738,9</b>	<b>3 311,5</b>	<b>3 741,6</b>	<b>4 685,0</b>	<b>5 609,1</b>	<b>6 584,7</b>	<b>8 331,8</b>
<b>5. Saldo inlagen op 31 december van het voorgaande jaar (× 1 000 000 F).</b>								
Particulieren	102 394,8	112 191,9	120 322,0	131 136,4	144 044,6	154 033,5	165 826,8	190 402,5
Gemeen., openb. en and. instell.	5 107,7	5 470,5	5 644,1	6 910,6	8 361,0	9 879,6	11 511,1	17 756,1
<b>Totaal:</b>	<b>107 502,5</b>	<b>117 662,4</b>	<b>125 966,1</b>	<b>138 047,0</b>	<b>152 405,6</b>	<b>163 913,1</b>	<b>177 337,9</b>	<b>208 158,6</b>
<b>6. Bedrag van de stortingen (× 1 000 000 F) (3).</b>								
Van de particulieren	32 451,8	37 449,2	45 363,2	52 701,9	62 812,6	78 134,4	99 614,4	127 789,7
Van de gem., openb. en and. inst.	6 639,8	7 652,4	10 620,3	12 569,4	20 775,9	19 143,5	28 541,6	32 684,0
<b>Totaal:</b>	<b>39 091,6</b>	<b>45 101,6</b>	<b>55 983,5</b>	<b>65 271,3</b>	<b>83 588,5</b>	<b>97 277,9</b>	<b>128 156,0</b>	<b>160 473,7</b>
<b>7. Bij te schrijven interesten ten bate (× 1 000 000 F).</b>								
Van de particulieren	4 558,2	3 498,6	3 685,2	3 890,1	4 595,8	5 308,5	5 663,9	5 915,5
Van de gem., de openbare en andere instellingen	211,0	234,0	267,3	323,5	623,7	754,7	777,1	969,5
<b>Totaal:</b>	<b>4 769,2</b>	<b>3 732,6</b>	<b>3 952,5</b>	<b>4 213,6</b>	<b>5 219,5</b>	<b>6 063,2</b>	<b>6 441,0</b>	<b>6 885,0</b>
<b>8. Totaal 5+6+7 (× 1 000 000 F).</b>								
Particulieren	139 404,8	153 139,7	169 370,4	187 728,4	211 453,0	237 476,4	271 105,1	324 107,7
Gem., openb. en and. instellingen	11 958,5	13 356,9	16 531,7	19 803,5	29 760,6	29 777,8	40 829,8	51 409,6
<b>Algemeen totaal:</b>	<b>151 363,3</b>	<b>166 496,6</b>	<b>185 902,1</b>	<b>207 531,9</b>	<b>241 213,6</b>	<b>267 254,2</b>	<b>311 934,9</b>	<b>375 517,3</b>
<b>9. Bedrag van de terugbetaling (× 1 000 000 F) (3).</b>								
Particulieren	27 211,0	32 817,6	38 234,0	43 683,9	57 419,5	71 649,6	80 702,6	106 571,7
Gem., openb. en and. instellingen	6 488,0	7 712,7	9 621,2	11 442,3	19 881,0	18 266,7	23 073,7	27 376,3
<b>Totaal:</b>	<b>33 699,0</b>	<b>40 530,3</b>	<b>47 855,2</b>	<b>55 126,2</b>	<b>77 300,5</b>	<b>89 916,3</b>	<b>103 776,3</b>	<b>133 948,0</b>
<b>10. Saldo inlagen op 31 december (× 1 000 000 F) (3).</b>								
Particulieren	112 191,9	120 322,0	131 136,4	144 044,6	154 033,5	165 826,8	190 402,5	217 536,0
Gem., openb. en and. instellingen	5 470,5	5 644,1	6 910,5	8 361,0	9 879,6	11 511,1	17 756,1	24 033,3
<b>Totaal:</b>	<b>117 662,4</b>	<b>125 966,1</b>	<b>138 046,9</b>	<b>152 405,6</b>	<b>163 913,1</b>	<b>177 337,9</b>	<b>208 158,6</b>	<b>241 569,3</b>

(1) Inclusief de termijnrekeningen, de huishoudboekjes en de dotatierekeningen voor krijgsgevangenen.

(2) Inclusief de rekening « Opbrengst van de verkoop van lijfrentezegels ».

(3) Er wordt geen afzonderlijke comptabiliteit gehouden van de verrichtingen op het boekje in zake opbrengst van de verkoop van rentezegels ; zij zijn begrepen in de rekeningen van de openbare en andere instellingen.

## 1. — Algemene Spaar- en Lijfrentekas onder waarborg van de Staat (vervolg).

## I. Dienst van de Spaarkas (vervolg).

RUBRIEKEN	1965	1966	1967	1968	1969	1970	1971	1972
<b>11. Rekeningen-courant.</b>								
Aantal .....	272	283	290	319	349	381	396	410
Bedrag ( $\times 1\ 000\ 000\ F$ ) .....	5 650,5	5 950,2	7 305,3	8 749,4	9 402,6	11 913,5	12 580,4	11 088,4
<b>12. Totaal spaartegoed</b> ( $\times 1\ 000\ 000\ F$ ) .....	<b>123 314,9</b>	<b>131 916,4</b>	<b>145 352,2</b>	<b>161 155,0</b>	<b>173 315,7</b>	<b>189 251,5</b>	<b>220 739,1</b>	<b>252 657,5</b>
<b>13. Gemiddelde (F) van het bedrag van de:</b>								
stortingen .....	3 239	3 565	4 013	4 558	5 082	6 127	7 041	8 063
terugbetalingen .....	11 888	11 996	11 559	11 689	12 270	12 789	12 271	12 805
inlagen per boekje ..	14 800	15 453	16 574	17 999	18 473	20 203	22 966	25 898
<b>14. Belgische staatsrenteboekjes.</b>								
Uitgereikt .....	57	72	6	1	1	1	6	2
Reeds bestaande op 31 december:								
Aantal .....	10 463	9 898	9 159	8 508	7 874	7 177	6 737	6 341
Nomin. kapitaal ( $\times 1\ 000\ 000\ F$ )	178,9	163,4	136,5	120,4	95,8	73,2	66,5	61,7
<b>15. Reservefondsen op het einde van ieder jaar (<math>\times 1\ 000\ 000\ F</math>) ...</b>	<b>8 907,1</b>	<b>9 834,5</b>	<b>10 810,3</b>	<b>11 762,3</b>	<b>12 623,5</b>	<b>12 987,9</b>	<b>13 297,9</b>	<b>14 067,3</b>

## II. Dienst van de Lijfrentekas.

RUBRIEKEN	1965	1966	1967	1968	1969	1970	1971	1972
<b>1. Rekeningen (<math>\times 1\ 000</math>).</b>								
Geopende rekeningen .....	14,8	14,2	13,1	2,7	1,7	0,8	1,6	7,3
Bestaande rekeningen (2) .....	5 205,4	4 987,9	4 892,0	4 425,5	4 319,8	4 208,5	4 116,5	4 042,4
<b>2. Stortingen voor fondsvorming ontvangen (<math>\times 1\ 000\ 000\ F</math>).</b>								
a) Verplichte:								
Loontrekkenden in het algem. Mijnwerkers en met dezen gelijkgesteld .....	—	—	—	—	—	—	—	—
Bedienden .....	274,7	290,6	300,5	77,3	6,8	0,2	0,1	—
Krankzinnigenartsen .....	4,4	3,7	2,8	4,6	3,7	3,8	4,2	4,4
Zelfstandige arbeiders .....	460,9	475,5	520,8	—	—	—	—	—
<i>Totaal:</i>	<b>740,0</b>	<b>769,8</b>	<b>824,1</b>	<b>81,9</b>	<b>10,5</b>	<b>4,0</b>	<b>4,3</b>	<b>4,4</b>
b) Vrijwillige .....	151,7	145,4	152,1	208,7	189,8	148,5	154,2	171,8
<i>Algemeen totaal:</i>	<b>891,7</b>	<b>915,2</b>	<b>976,2</b>	<b>290,6</b>	<b>200,3</b>	<b>152,5</b>	<b>158,5</b>	<b>176,2</b>
<b>3. Lijfrenten.</b>								
Lopende rentebrevetten (2) ( $\times 1\ 000$ ) .....	1 131,4	1 188,7	1 255,7	1 240,9	1 272,1	1 280,7	1 297,6	..
Lopende renten (2)(3)( $\times 1\ 000\ 000\ F$ )	993,1	1 060,0	1 128,8	1 128,4	1 193,9	1 275,8	1 298,7	1 329,0
<b>4. Uitkeringen (renten en kapitaal) (<math>\times 1\ 000\ 000\ F</math>).</b>								
a) Voor eigen rekening:								
Rechtstr. aan rechthebbende natuurlijke personen .....	865,8	909,1	972,3	971,1	1 055,7	1 137,9	..	..
Aan verschillende sociale zekerheidsinstellingen .....	15,6	9,6	13,9	18,0	7,9	16,2	..	..
<i>Totaal:</i>	<b>881,4</b>	<b>918,7</b>	<b>986,2</b>	<b>989,1</b>	<b>1 063,6</b>	<b>1 154,1</b>	<b>1 269,4</b>	<b>1 291,5</b>
b) Voor rekening van derden (4) ..	249,4	264,7	289,6	294,3	327,1	353,7	377,4	457,9
<i>Algemeen totaal:</i>	<b>1 130,8</b>	<b>1 183,4</b>	<b>1 275,8</b>	<b>1 283,4</b>	<b>1 390,7</b>	<b>1 507,8</b>	<b>1 646,8</b>	<b>1 699,4</b>
<b>5. Reserves (<math>\times 1\ 000\ 000\ F</math>).</b>								
Rentenfondsen (2) .....	27 153,9	28 182,9	28 891,7	24 237,7	24 428,4	24 217,8	24 248,7	24 260,8
Belegde gelden (2) (5) .....	24 990,7	25 966,7	26 952,0	23 558,1	23 469,3	23 408,9	23 526,2	23 640,0

(1) Voorlopig cijfer. (2) Einde jaar.

(3) Met inbegrip van de bedragen voor rekening van derden, behalve die voor rekening van de Nationale Kas voor Rust en Overlevingspensioenen.

(4) Met uitsluiting van de bedragen uitgekeerd voor rekening van de Nationale Kas voor Rentetoeslagen. Overigens worden de in deze rubriek begrepen bedragen meestal rechtstreeks aan rechthebbende natuurlijke personen uitgekeerd. — (5) Detail van het rentenfonds.

1. — Algemene Spaar- en Lijfrentekas onder waarborg van de Staat (vervolg).

III. Dienst der Verzekeringkas.

AARD VAN DE VERZEKERINGSCONTRACTEN	Aantal contracten						Verzekerde kapitalen op 31 december (× 1 000 000 F)		
	bestaande op 31 december		verlopen in		aangegaan in		1971	1972	
	1971	1972	1971	1972	1971	1972			
met vast kapitaal	Levenslange .....	8 217	8 035	257	245	122	63	140,0	152,6
	Tijdelijke .....	7 858	9 182	345	570	1 883	1 894	2 948,5	3 552,0
	Uitgesteld kapitaal ...	418	440	24	21	44	43	47,8	50,3
	Gemengde .....	28 005	37 087	735	1 028	9 862	10 110	{(8) 6 593,2 {(9) 6 371,6	{(8) 9 644,1 {(9) 9 384,1
	Spaarverzekering ....	133	97	36	36	—	—	{(8) 6,4 {(9) 1,9	{(8) 4,6 {(9) 1,0
met afnemend kapitaal									
Kapitaal terugbetaalbaar bij annuïteiten .....	477 447	498 616	17 985	23 087	30 885	44 256	102 900,6	115 790,3	
Renten .....	2 667	2 611	273	273	347	217	41,7	40,9	
<b>Totalen:</b>	<b>524 745</b>	<b>556 068</b>	<b>19 655</b>	<b>25 260</b>	<b>43 143</b>	<b>56 583</b>	<b>119 051,7</b>	<b>138 619,9</b>	

2. — Schoolsparen.

(Bron: Algemene Spaar- en Lijfrentekas).

OMSCHRIJVING	1966	1967	1968	1969	1970	1971	1972
Aantal stortingen (× 1 000) .....	4 033,6	4 111,0	4 002,3	3 808,0	3 697,0	3 635,6	3 600
Totaal bedrag stortingen (× 1 000 000 F) ....	671,0	701,1	749,3	817,3	844,8	842,4	905,5
Aantal nieuwe boekjes .....	61 762	56 842	54 714	71 663	48 555	49 875	54 382,5
Medewerkende onderwijzers .....	45 876	47 843	48 325	50 016	50 224	50 734	50 069

3. — Private spaarkassen.

(Bron: Centraal Bureau voor de Kleine Spaarders).

OMSCHRIJVING	1966	1967	1968	1969	1970	1971	1972
Stortingen in de loop van het jaar (× 1 000 000 F)	88 874,5	106 056,5 <sup>(5)</sup>	121 607,6	140 315,6	159 316,4	190 439,4	244 867,8
Terugbetalingen in het jaar (× 1 000 000 F) ..	80 388,7	99 930,6 <sup>(6)</sup>	112 630,2	132 120,3	150 145,9	171 601,7	218 155,4
Bedrag van de deposito's op 31 dec. (× 1 000 000 F)	62 996,0	69 121,9 <sup>(7)</sup>	78 099,3	86 294,6	94 874,7	114 302,8	141 118,7
Aantal kassen op 31 december .....	36	37	35	36	36	35	34
Aantal spaarders op 31 december (× 1 000) .	2 061,0	2 239,3	2 421,3	2 504,8	2 701,1	2 708,7	2 902,6

4. — Spaarkassen opgericht onder de bescherming van gemeentebesturen.

STEDEN	Jaren	Stortingen			Terugbetalingen			Saldo einde jaar		Rentevoet % (2)	Getrouwheidspremie % (3)
		Aantal	Uitge-reikte boekjes	Bedragen × (1 000 000 F)	Aantal	Afhe-taalde boekjes	Bedragen × (1 000 000 F)	Boekjes in omloop blijvende	Tegoed van de inleggers (× 100 000 F)		
Nijvel ...	1968	3 430	292	54,4	1 673	189	51,1	3 531	128,1	3,3-2,2	0,6-0,4
	1969	3 506	314	49,3	1 710	244	49,9	3 601	127,4	3,3-2,2	0,9
	1970	3 257	327	49,5	1 870	228	49,2	3 700	127,7	3,8-2,7	0,9
	1971	3 825	304	60,8	1 654	235	44,9	3 769	143,6	3,8-2,7	0,9
	1972	4 094	409	58,1	1 688	238	38,2	3 940	163,5	3,8-2,7	0,9
Doornik .	1968	21 205	1 270	126,3	4 611	574	111,5	32 185	340,6 (1)	3,7-2,7	— (4)
	1969	22 646	1 404	110,8	5 101	1 152	78,8	32 437	372,6 (1)	{ 3,7 (1.1-30.6) 4,0 (1.7-31.12)	— (4)
	1970	24 630	1 625	104,0	4 947	559	114,0	33 268	377,7 (1)	4,5	— (4)
	1971	25 203	1 775	99,0	5 207	671	83,9	34 372	408,3 (1)	4,5	— (4)
	1972	24 044	1 491	103,2	4 892	753	81,8	34 962	447,8 (1)	4,5	— (4)

(1) De gekapitaliseerde intresten bijgevoegd.

(2) De eerste rentevoet heeft betrekking op de deposito's tot 500 000 F en de tweede rentevoet op de deposito's welke dat bedrag overschrijden (gewone spaar-rekeningen).

(3) De getrouwheidspremie wordt boven de interestvoet toegekend, op de gelden die gedurende het kalenderjaar gedeponerd bleven.

(4) Vanaf 1/1/1968 opgeheven. — (5) Tot juni, inclusief de spaarbons en -certificaten.

(6) Inclusief 4 425 miljoen F spaarbons en -certificaten overgebracht naar een rubriek 'effecten aan toonder'.

(7) Alleen de deposito's en rekeningen. — (8) Verzekerde kapitalen bij leven. — (9) Verzekerde kapitalen bij overlijden.



## 5. — Belangrijkste vormen van de in het binnenland beschikbare besparingen van particulieren en ondernemingen.

(Bron: Algemene Spaar- en Lijfrentekas.)

SPAARVORMEN	1962	1963	1964	1965	1966	1967	1968 (*)	1969 (*)
(× 1 000 000 000 F)								
<b>I. Particulieren</b>								
A. <i>Thesaurisatie</i> (1).	p.m.	p.m.	p.m.	p.m.	p.m.	p.m.	p.m.	p.m.
B. <i>Sparen in depositovorm</i> (2).								
Spaarkassen .....	13,9	12,1	9,6	17,3	16,1	21,4	21,7	17,7
Banken .....	5,5	8,7	6,7	15,1	13,1	19,7	19,9	26,5
Parast. kredietinstellingen .....	0,9	1,5	2,7	3,7	2,6	1,0	2,1	3,0
Mutualiteiten .....	0,2	0,2	0,2	0,3	0,2	0,2	0,2	0,2
<b>Totaal:</b>	<b>20,5</b>	<b>22,5</b>	<b>19,2</b>	<b>36,4</b>	<b>32,0</b>	<b>42,3</b>	<b>43,9</b>	<b>47,4</b>
Dubbel gebruik (3) ...	-2,0	—	-1,5	-10,2	-7,4	-8,0	-9,2	-23,9
<b>Netto totaal:</b>	<b>18,5</b>	<b>22,5</b>	<b>17,7</b>	<b>26,2</b>	<b>24,6</b>	<b>34,3</b>	<b>34,7</b>	<b>23,5</b>
C. <i>Sparen door fondsvorming</i> (2) (4).								
Pensioeninstellingen .....	1,0	0,9	1,3	1,3	1,6	1,3	1,7	2,1
Instellingen verzekering arbeidsongevallen .....	0,9	1,1	1,4	1,4	1,4	1,5	1,3	1,4
Kassen voor jaarlijks verlof .....	—	0,2	1,0	0,6	0,7	0,5	0,7	0,6
Levensverzekeringsmaatschappijen ..	4,6	4,5	6,3	5,4	6,8	6,5	7,1	7,4
Instellingen verzekering burgerlijke aansprakelijkheid, kapitalisatie, bouwsparen en diverse verzekeringen .....	1,0	1,2	0,8	2,0	1,7	1,9	2,4	3,0
<b>Totaal:</b>	<b>7,5</b>	<b>7,9</b>	<b>10,8</b>	<b>10,7</b>	<b>12,2</b>	<b>11,7</b>	<b>13,2</b>	<b>14,5</b>
D. <i>Sparen in hypotheek en woningbouw.</i>								
Afbetalingen op hypotheekschuld door particulieren .....	12,4	12,9	12,8	14,3	14,7	16,0	14,9	15,4
Woningbouw (netto investeringen van particulieren) .....	5,4	4,5	11,2	18,4	10,5	11,8	15,3	19,0
<b>Totaal:</b>	<b>17,8</b>	<b>17,4</b>	<b>24,0</b>	<b>32,7</b>	<b>25,2</b>	<b>27,8</b>	<b>30,2</b>	<b>34,4</b>
E. <i>Effectenemissies.</i>								
Nieuwe beleggingen van particulieren	15,9	9,0	21,8	19,6	26,6	35,8	44,6	49,5
F. <i>Mutaties van diverse schuldvorderingen en schulden van particulieren</i> .....	-0,8	-1,9	-1,8	-2,0	-1,3	-2,0	-5,0	-4,4
<b>Totale netto-besparingen:</b>	<b>58,9</b>	<b>54,9</b>	<b>72,5</b>	<b>87,2</b>	<b>87,3</b>	<b>107,6</b>	<b>117,7</b>	<b>117,5</b>
Afschrijvingen op woningen .....	8,8	9,6	10,6	11,8	12,6	13,8	14,8	16,0
<b>Totale bruto-besparingen:</b>	<b>67,7</b>	<b>64,5</b>	<b>83,1</b>	<b>99,0</b>	<b>99,9</b>	<b>121,4</b>	<b>132,5</b>	<b>133,5</b>
<b>II. Ondernemingen</b>								
A. <i>Private ondernemingen.</i>								
Netto-besparingen .....	9,2	15,8	16,1	15,3	11,6	13,0	..	..
Afschrijvingen .....	38,7	41,7	47,1	47,7	52,4	60,6	..	..
<b>Bruto-besparingen:</b>	<b>47,9</b>	<b>57,5</b>	<b>63,2</b>	<b>63,0</b>	<b>64,0</b>	<b>73,6</b>	..	..
B. <i>Autonome openbare ondernemingen.</i>								
Netto-besparingen .....	1,3	1,7	1,7	0,5	1,8	1,8	..	..
Afschrijvingen .....	2,7	3,1	3,3	3,8	4,7	4,5	..	..
<b>Bruto-besparingen:</b>	<b>4,0</b>	<b>4,8</b>	<b>5,0</b>	<b>4,3</b>	<b>6,5</b>	<b>6,3</b>	..	..
<b>Algemeen totaal.</b>								
Particulieren en ondernemingen.								
Netto-besparingen:	69,4	72,4	90,3	103,0	100,7	122,4	..	..
Bruto-besparingen:	119,6	126,8	151,3	166,3	170,4	201,3	..	..

(1) De bedragen worden niet aangegeven daar, in het huidige stadium van de opzoekingen, het absoluut bedrag van de liquide middelen van particulieren alleen niet met voldoende juistheid kan vastgesteld worden. (2) Aangroei van het jaar.

(3) Aangroei of vermindering van het tegoed van verschillende instellingen en ondernemingen waarvan de eigen en opvraagbare fondsen geteld werden als een besparing in een van de andere rubrieken van de tabel, van de overheid en afkomstig uit het buitenland.

(4) Exclusief de aangroei van reserves van de sector Sociale Zekerheid die beschouwd worden als een besparing van de overheid.

## 6. — Nationale Maatschappij voor Krediet aan de Nijverheid.

Kredieten en financiering volgens de balansen op 31 december.

(Bron : Nationale Maatsch. voor Krediet aan de Nijverheid.)

OMSCHRIJVING	1965	1966	1967	1968	1969	1970	1971	1972
(× 1 000 000 F)								
<b>Kredieten</b>								
A. Investeringskredieten op lange en halflange termijn.								
1. Gewaarborgd door de Staat								
Scheepskredieten .....	1 729,0	1 628,3	1 863,6	2 102,0	2 181,4	2 162,8	2 275,6	2 393,0
Kredieten aan de steenkoolnijverheid .....	2 189,3	2 122,6	2 869,7	2 932,9	2 579,8	2 178,6	1 885,4	1 600,7
Andere kredieten .....	8 652,8	12 790,2	17 515,0	19 185,3	21 946,3	24 072,9	26 116,4	26 782,9
Totaal:	<b>12 571,1</b>	<b>16 541,1</b>	<b>22 248,3</b>	<b>24 220,2</b>	<b>26 707,5</b>	<b>28 414,3</b>	<b>30 277,4</b>	<b>30 776,6</b>
2. Gewaarborgd door de banken en financiële organismen .....	11 063,8	13 556,9	14 636,2	17 992,7	23 366,0	29 153,6	33 428,3	33 459,7
3. Andere .....	25 529,1	31 416,2	34 908,2	41 452,3	44 834,3	49 140,7	53 283,0	54 018,7
Totaal:	<b>49 164,0</b>	<b>61 514,2</b>	<b>71 792,7</b>	<b>83 665,2</b>	<b>94 907,8</b>	<b>106 708,6</b>	<b>116 988,7</b>	<b>118 255,0</b>
B. Herstelkredieten .....	1 176,8	1 200,3	1 140,9	1 040,6	908,9	966,2	866,2	724,9
C. Handelskredieten .....	1 028,3	951,0	862,7	1 298,9	1 833,2	1 483,1	1 298,7	1 954,7
D. Uitvoerkredieten op halflange en lange termijn ...	1 469,6	1 471,6	2 072,0	2 121,9	2 697,9	3 833,6	3 101,4	4 453,6
E. Kredieten beheerd voor rekening van de Staat ...	3 093,9	3 297,2	3 996,5	4 993,0	5 660,2	5 911,7	6 224,2	6 253,2
F. Warrantkredieten (Steenkoolmijnen) .....	269,2	457,4	274,3	52,1	8,3	—	—	—
G. Kredieten in de vorm van financieringshuur .....	—	—	—	—	—	—	9,2	49,6
Algemeen totaal:	<b>56 201,8</b>	<b>68 891,7</b>	<b>80 139,1</b>	<b>93 171,7</b>	<b>106 016,3</b>	<b>118 903,2</b>	<b>128 488,4</b>	<b>131 691,0</b>
<b>Financiering</b>								
Obligaties .....	45 628,3	49 656,3	57 443,7	65 574,5	75 619,3	87 090,6	98 517,5	100 508,4
Kasbons .....	9 347,6	9 038,9	9 146,5	12 129,1	15 257,8	19 238,1	18 719,5	20 347,3
Deposito's en diverse leningen (1) .....	5 860,0	8 012,7	8 802,9	9 291,6	11 721,0	12 983,2	12 853,0	13 324,1
Belgische Staat .....	3 265,2	3 504,1	4 065,4	4 840,3	5 139,1	5 459,9	5 840,3	5 947,8
Totaal:	<b>64 101,1</b>	<b>70 212,0</b>	<b>79 458,5</b>	<b>91 835,5</b>	<b>107 737,2</b>	<b>124 771,8</b>	<b>135 930,3</b>	<b>140 127,6</b>

Indeling van de uitstaande kredieten naar economische sectoren (2).

SECTOREN	1965	1966	1967	1968	1969	1970	1971	1972 (4)
(in %)								
Steenkoolnijverheid .....	6,36	5,29	5,17	3,93	3,07	2,43	(3)	(3)
IJzer- en staalnijverheid .....	13,05	13,35	13,10	12,30	13,09	15,28	15,68	16,04
Metaalverwerkende nijverheid.	20,75	21,52	19,56	17,10	16,15	16,82	14,47	14,18
Scheikundige nijverheid .....	11,20	15,24	19,37	24,27	22,64	22,73	24,02	23,04
Textielnijverheid .....	4,69	3,68	3,25	3,09	3,48	3,83	3,99	3,94
Voedingsnijverheid .....	4,71	3,97	3,61	3,60	3,33	3,58	3,76	4,08
Electriciteit en gas .....	7,67	7,24	6,07	7,56	8,10	8,50	11,08	10,88
Vervoer .....	7,85	6,45	6,85	3,60	6,83	5,97	3,70	3,74
Andere sectoren .....	23,72	23,26	23,02	24,55	23,31	20,86	23,30	24,10
Totaal:	<b>100,—</b>	<b>100,—</b>	<b>100,—</b>	<b>100,—</b>	<b>100,—</b>	<b>100,—</b>	<b>100,—</b>	<b>100,—</b>

zie vervolg van de tabel aan het einde van het volgende blad

## 7. — Nationale Investeringsmaatschappij.

(Bron : Nationale Investeringsmaatschappij.)

OMSCHRIJVING	1968 (1)	1969 (1)	1970 (1)	1971 (1)	1972 (1)	1968 (1)	1969 (1)	1970 (1)	1971 (1)	1972 (1)
	Aantal <sup>(2)</sup>					Bedragen (× 1 000 000 F) <sup>(3)</sup>				
Sectoren :	Intekeningen en verwervingen <sup>(4)</sup>									
Voeding .....	1	—	2	1	3	12,0	—	22,7	12,0	42,5
Textiel .....	2	3	—	2	1	93,0	77,1	—	35,3	10,0
Hout - Plastiek .....	1	1	3	4	—	11,5	15,0	37,5	42,0	—
Papier - Drukkerij .....	1	—	1	2	—	7,1	—	28,1	33,0	—
Glasvezelnijverheid .....	—	1	4	1	—	—	17,0	10,0	29,5	—
Scheikundige nijverheid .....	—	1	1	—	1	—	100,0	180,0	—	100,0
Metaalverwerking .....	5	4	12	4	4	109,7	30,9	77,8	95,0	35,9
IJzer- en staalnijverheid .....	—	—	—	—	1	—	—	—	—	300,0
Minerale prod. (5) .....	2	1	—	1	—	11,5	14,4	—	1,8	—
Leder - Rubber .....	1	1	—	—	—	8,0	26,9	—	—	—
Bouwnijverheid .....	1	2	1	2	3	10,0	22,0	6,0	16,5	37,5
Energie .....	1	—	—	—	—	200,0	—	—	—	—
Diensten .....	1	4	4	6	6	20,0	123,7	31,4	319,8	40,7
<b>Totaal :</b>	<b>16</b>	<b>18</b>	<b>28<sup>(6)</sup></b>	<b>23</b>	<b>19</b>	<b>482,8</b>	<b>427,0</b>	<b>393,5</b>	<b>584,9</b>	<b>566,6</b>
	Verkopen (volledig of gedeeltelijk) <sup>(4)</sup>									
	7	9	11	7	14	98,6	45,3	102,5	70,3	89,9
	Participaties per 31-12 <sup>(4)</sup>									
	63	66	74	84	84	1 562,5	1 867,5	2 176,4	2 645,5	3 079,5

(1) Van 1967 af, zijn de cijfers niet meer vergelijkbaar met die gepubliceerd in de verslagen van de N.I.M., die haar balans per 30 juni afsluit ; van het boekjaar 1971/72 af wordt de afsluitdatum 30 september.

(2) Intekeningen : ongeacht het aantal verschillende vennootschappen. Verkopen en participaties : aantal betrokken vennootschappen.

(3) Verkopen en participaties : boekwaarde d.w.z. na aftrek van eventuele afschrijvingen. — (4) Converteerbare obligaties inbegrepen ; boekhoudwaarde.

(5) Inbegrepen petroleum- en steenkoolderivaten. — (6) Waarvan 4 partiel uitgevoerde beslissingen.

## 6. — Nationale Maatschappij voor Krediet aan de Nijverheid (vervolg en einde van tabel op voorgaande bladzijde).

Indeling van de toegestane investeringskredieten naar economische sectoren.

SECTOREN	1965	1966	1967	1968	1969	1970	1971	1972
	(in %)							
IJzer- en staalnijverheid .....	15,86	4,51	17,86	5,53	15,73	9,86	3,17	9,76
Metaalverwerkende nijverheid .....	22,16	22,11	12,14	11,27	11,44	28,10	15,84	14,64
Scheikundige nijverheid .....	36,81	27,09	16,61	34,74	35,69	16,15	13,10	13,37
Textielnijverheid .....	2,10	3,25	3,33	3,92	5,38	3,88	5,17	4,35
Voedingsnijverheid .....	2,02	3,03	4,72	5,83	2,91	3,84	7,91	4,70
Electriciteit en gas .....	0,25	8,08	8,37	6,19	4,74	12,30	14,56	6,20
Vervoer .....	1,79	8,01	8,87	8,48	1,67	5,97	9,60	12,93
Andere sectoren .....	19,01	23,92	28,10	24,04	22,44	19,90	30,65	34,05
<b>Totaal :</b>	<b>100,—</b>	<b>100,—</b>	<b>100,—</b>	<b>100,—</b>	<b>100,—</b>	<b>100,—</b>	<b>100,—</b>	<b>100,—</b>

(1) Inbegrepen de leningen in vreemde munten. — (2) Niet inbegrepen de herstellkredieten. — (3) Eventueel begrepen in « andere sectoren ».

(4) Vóór 1971, alle kredieten ; van 1971 af uitsluitend de investeringskredieten.

## 8. — Nationale Kas voor Beroepskrediet.

### I. — Verrichtingen van de Nationale Kas voor Beroepskrediet en van haar net.

(Bron : Nationale kas voor Beroepskrediet.)

JAREN	Kredieten door bemiddeling van				Rechtstreekse kredieten				Herstelkredieten	Algemeen totaal
	kredietverenigingen	aangenomenbanken	feder. voor ambachtskrediet	diskontokant. van Nat. Bank	Totaal	gewone	doorkredietveren. beheerd	Speciale wetten		

(× 1 000 000 F)

#### A. — Nieuw toegestane kredieten <sup>(1)</sup>

1965.....	1 559,0	304,2	343,2	101,7	2 308,1	200,9	565,4	—	766,3	0,4	3 074,8
1966.....	1 672,8	385,2	406,2	117,6	2 581,8	223,0	733,7	7,6	964,3	1,0	3 547,1
1967.....	1 795,7	340,3	360,5	113,4	2 609,9	245,1	1 166,9	21,2	1 433,2	0,3	4 043,4
1968.....	2 088,0	365,5	445,6	147,1	3 046,2	355,6	1 649,0	30,2	2 034,8	—	5 081,0
1969.....	2 084,5	409,7	474,2	194,8	3 163,2	429,9	1 908,2	90,7	2 428,8	0,3	5 592,3
1970.....	2 211,6	309,9	510,2	194,4	3 226,1	261,4	1 377,4	36,5	1 675,3	0,3	4 901,7
1971.....	2 002,2	235,9	543,0	245,2	3 026,3	379,1	1 594,4	48,0	2 021,5	0,3	5 048,1
1972.....	2 576,3	219,7	590,0	345,3	3 731,3	479,4	2 272,8	61,7	2 813,9	—	6 545,2

#### B. — Uitstaande kredieten per 31 december <sup>(2)</sup>

1965.....	8 773,2	2 412,8	1 723,6	578,0	13 487,6	1 700,2	2 787,3	85,3	4 572,8	206,0	18 266,4
1966.....	9 805,0	2 707,1	1 819,9	619,8	14 951,7	1 808,4	3 429,2	66,4	5 304,0	181,2	20 436,8
1967.....	10 883,0	2 939,6	1 778,8	672,0	16 273,4	1 884,5	4 489,8	76,7	6 451,0	164,4	22 888,8
1968.....	11 983,4	3 179,9	1 781,8	748,7	17 693,8	2 033,3	5 973,5	105,2	8 112,0	148,1	25 953,9
1969.....	13 173,1	3 468,4	1 771,5	873,5	19 286,5	2 311,1	7 736,7	187,8	10 235,6	86,4	29 608,5
1970.....	14 585,9	3 650,2	1 941,4	1 007,2	21 184,7	2 333,4	8 896,0	207,7	11 437,1	58,1	32 679,9
1971.....	15 737,9	3 716,7	2 128,1	1 157,3	22 740,0	2 509,6	10 264,4	242,5	13 016,5	48,2	35 804,7
1972.....	17 244,1	3 792,5	2 297,8	1 413,7	24 748,1	2 713,4	12 220,6	294,4	15 228,4	34,8	40 011,3

### II. — Aard van de verleende kredieten.

JAREN	Kredieten op halfjaar en lange termijn					Kredieten op korte termijn			Algemeen totaal (3)	
	gewone		voor ambachtskrediet		Speciale wetten	Totaal	Diskontokredieten	Kas-kredieten		Totaal
	Voorschot. op bep. termijn	Investeringskrediet (4)	gewone	Investeringskrediet (4)						

(× 1 000 000 F)

#### A. — Nieuw toegestane kredieten <sup>(1)</sup>

1965....	2 474,2	—	287,2	56,0	—	2 817,4	21,6	235,4	257,0	3 074,4
1966....	2 865,0	—	216,5	189,7	7,6	3 278,8	26,0	241,3	267,3	3 546,1
1967....	3 305,4	—	171,7	188,8	21,2	3 687,1	34,1	321,9	356,0	4 043,1
1968....	4 214,6	—	190,0	255,6	30,2	4 690,4	40,8	349,8	390,6	5 081,0
1969....	4 663,3	—	215,5	258,7	90,6	5 228,1	36,1	327,8	363,9	5 592,0
1970....	4 008,5	—	255,5	254,6	36,5	4 555,1	40,3	306,0	346,3	4 901,4
1971....	4 019,2	—	318,5	224,5	48,1	4 610,3	54,3	383,2	437,5	5 047,8
1972....	5 188,4	—	325,3	264,7	61,7	5 840,1	43,9	661,2	705,1	6 545,2

#### B. — Uitstaande kredieten per 31 december <sup>(2)</sup>

1965....	15 034,8	—	598,0	1 125,6	86,7	16 845,1	73,5	1 141,7	1 215,2	18 060,3
1966....	17 079,1	—	623,2	1 196,6	67,8	18 966,7	76,1	1 212,9	1 289,0	20 255,7
1967....	19 429,1	—	724,6	1 054,2	78,1	21 286,0	80,9	1 357,5	1 438,4	22 724,4
1968....	22 306,4	—	839,9	942,0	106,5	24 194,8	92,5	1 518,5	1 611,0	25 805,8
1969....	25 744,4	—	774,2	997,3	189,2	27 705,1	99,7	1 717,3	1 817,0	29 522,1
1970....	28 552,3	—	789,1	1 152,3	208,6	30 702,3	106,1	1 813,4	1 919,5	32 621,8
1971....	31 287,4	—	920,7	1 207,4	243,4	33 658,9	120,7	1 976,9	2 097,6	35 756,5
1972....	34 920,5	—	1 054,0	1 243,8	295,3	37 513,6	124,8	2 338,1	2 462,9	39 976,5

(1) Inbegrepen de toegekende voorschotten die nog niet opgenomen werden.

(2) Inbegrepen de terugbetalingen vatbaar om opnieuw in omloop te worden gebracht en de toegekende voorschotten die nog niet opgenomen werden.

(3) Niet inbegrepen de herstellkredieten.

(4) Aan verlaagde rentevoet.

## 8. — Nationale Kas voor Beroepskrediet (vervolg).

III. — Bestemming van de kredietopeningen <sup>(1)</sup>

## Nieuw toegestane kredieten.

JAREN	Gewone kredieten							Herstelkredieten		
	Aankoop van materieel	Aankoop beroeps-eigendom	Bouw en verbouwing van beroeps-gebouwen	Overname van handels-zaken	Boedel-scheiding	Bedrijfs-kapitaal	Terug-betaling van beroeps-schulden	Mobilair oorlogs-geteisterden	Geteisterden binnen-scheepvaart	Geteisterden door over-stromingen
(× 1 000 000 F)										
1965....	794,1	868,7	942,6	154,7	26,7	262,2	25,4	0,3	—	0,2
1966....	861,4	991,2	1 126,1	219,7	38,8	270,0	38,9	—	—	1,0
1967....	800,7	1 252,5	1 350,0	213,1	28,0	361,3	37,5	0,3	—	—
1968....	948,1	1 565,0	1 708,5	312,6	55,6	409,3	81,9	—	—	—
1969....	1 099,5	1 664,6	2 072,7	285,1	26,9	372,0	71,2	0,3	—	—
1970....	1 194,7	1 372,1	1 604,5	267,6	33,5	383,1	45,8	0,3	—	—
1971....	1 251,5	1 430,2	1 509,7	328,6	27,8	452,2	47,9	0,3	—	—
1972....	1 491,1	1 831,3	1 985,0	392,9	28,5	698,7	117,7	—	—	—

IV. — Gewone kredietopeningen naar economische sectoren <sup>(1)</sup>

## Nieuw toegestane kredieten.

JAREN	Voedings-nijverheid	Bouw-nijverheid	Textiel-nijverheid	Metaal-verwerkende nijverheid	Hout-nijverheid	Leder-nijverheid	Diverse nijverheden	Land-bouw Veeteelt Visvangst	Vrije beroepen	Groot-en klein-handel	Vervoer	Diversen
(× 1 000 000 F)												
1965.....	498,9	417,5	94,1	172,2	86,8	16,0	96,0	75,5	263,9	658,9	360,1	334,5
1966.....	593,2	489,2	122,3	211,0	115,8	23,3	132,0	88,6	303,9	733,9	330,1	402,7
1967.....	602,9	555,8	89,0	214,0	93,0	25,3	160,2	109,5	419,2	918,0	374,7	481,5
1968.....	773,1	620,6	144,6	257,0	137,2	27,8	210,9	103,4	578,2	1 104,9	422,6	700,7
1969.....	880,8	727,3	197,3	260,8	164,4	24,5	223,9	151,1	562,9	1 140,7	510,5	747,8
1970.....	693,5	661,3	120,3	224,3	149,9	19,0	176,5	143,8	406,3	1 043,6	566,1	696,8
1971.....	759,7	698,9	113,7	225,6	162,9	10,2	221,8	128,3	445,4	936,2	596,9	748,3
1972.....	942,3	796,2	190,7	297,9	228,8	15,0	301,6	118,3	597,4	1 268,6	700,5	1 087,9

V. — Gewone kredietopeningen naar belangrijkheid <sup>(1)</sup>

## Nieuw toegestane kredieten (aantal).

JAREN	Tot 25 000 F	Van 25 001 F tot 50 000 F	Van 50 001 F tot 100 000 F	Van 100 001 F tot 200 000 F	Van 200 001 F tot 300 000 F	Van 300 001 F tot 500 000 F	Van 500 001 F tot 1 000 000 F	Meer dan 1 000 000 F	Totaal
1965.....	597	2 109	2 181	2 092	1 247	1 671	1 057	306	11 260
1966.....	580	1 944	2 215	2 256	1 398	1 833	1 278	392	11 896
1967.....	580	2 020	2 213	2 212	1 353	1 910	1 431	551	12 270
1968.....	562	1 904	2 060	2 329	1 434	1 830	1 846	869	12 834
1969.....	504	1 577	1 930	2 029	1 404	1 800	1 867	1 063	12 174
1970.....	416	1 234	2 626	2 191	1 281	1 651	1 708	861	11 968
1971.....	354	1 107	2 560	2 240	1 152	1 486	1 630	1 011	11 540
1972.....	317	1 087	2 733	2 832	1 347	1 775	1 873	1 377	13 341

(1) Er werd geen rekening gehouden met eventuele wijzigingen in de boekhoudkundige cijfers aangebracht na de publicatie van deze tabel in het jaarverslag.

## 9. — Centraal Bureau voor Hypothecair Krediet.

### A. Verrichtingen van de sector der gewone kredieten.

#### I. Opgenomen kredieten in omloop per 31 december.

(Bron: Centraal Bureau voor Hypothecair Krediet.)

JAREN	Mobielmaking van hypoth. schuldvorderingen				Middenstands- verrichtingen		Nieuwe leningen		Omzetting van herstelkredieten		Totaal	
	In de plaats stellende betalingen		Afstanden van en leningen op schuldvorderingen									
	A	B	A	B	A	B	A	B	A	B	A	B
(× 1 000 000 F)												
1964.....	13,4	184,1	0,1	2,5	336,8	1 898,2	131,8	712,6	0,1	3,5	482,3	2 800,9
1965.....	8,7	169,6	0,8	2,9	445,6	2 181,3	140,6	773,7	—	3,0	595,7	3 130,5
1966.....	7,9	153,7	0,5	3,1	529,0	2 533,2	113,4	792,1	0,3	1,2	651,1	3 483,3
1967.....	12,7	147,0	0,2	2,2	666,2	3 007,8	168,0	876,4	0,1	1,0	847,2	4 034,4
1968.....	11,6	135,3	0,2	1,5	816,6	3 599,5	168,6	954,3	0,3	1,0	997,3	4 691,6
1969.....	19,9	136,9	—	1,0	720,3	4 057,3	173,3	1 038,0	—	0,7	913,5	5 233,9
1970.....	17,8	138,0	0,5	1,4	1 020,1	4 852,0	177,5	1 084,5	—	0,4	1 215,9	6 076,3
1971.....	27,4	147,1	6,9	8,1	1 121,8	5 644,3	260,7	1 251,0	—	0,2	1 416,8	7 050,7
1972.....	62,4	191,2	5,1	9,1	762,2	5 975,2	349,4	1 503,6	—	0,1	1 179,1	7 679,2

#### II. Leningen naar beroepsgroepen.

JAREN	Landbouw		Nijverheid		Handel		Vrije beroepen		Openb. ambt.		Andere		Zonder beroep		Totaal	
	N	M	N	M	N	M	N	M	N	M	N	M	N	M	N	M
1964.....	15	3,9	642	201,4	333	130,5	51	27,5	418	163,8	40	13,9	55	13,5	1 554	554,4
1965.....	24	7,3	974	316,2	258	104,2	36	18,2	423	179,7	128	61,7	48	11,5	1 891	698,8
1966.....	16	4,9	886	285,6	225	98,3	32	21,7	376	158,5	167	74,2	33	7,6	1 735	650,8
1967.....	25	9,4	1 299	448,0	335	150,5	28	18,0	513	217,8	245	107,0	32	8,6	2 477	959,3
1968.....	11	4,6	1 114	444,3	357	194,3	34	27,3	510	253,0	272	137,9	27	8,6	2 325	1070,0
1969.....	12	4,9	998	422,3	362	199,1	35	33,8	414	217,4	243	129,4	26	8,8	2 090	1015,7
1970.....	18	6,4	1 624	660,8	427	208,2	39	26,1	703	354,1	287	144,2	33	9,4	3 131	1409,2
1971.....	21	9,5	1 268	583,4	411	245,1	38	39,3	620	337,8	271	159,5	42	14,4	2 671	1389,0
1972.....	13	7,4	867	443,0	418	294,4	40	49,4	469	305,2	238	163,0	27	8,5	2 072	1270,9

#### B. Verrichtingen van de sector van de herstelkredieten.

JAREN	Oud regime		Regime Wet				Regime voorschotten		Totaal	
	Onroerende goederen		Onroerende goederen		Roerende goederen en stocks					
	A	B	A	B	A	B	A	B	A	B
(× 1 000 000 F)										
1964.....	—	6,0	48,5	1 120,8	—	6,8	—	11,8	48,5	1 145,3
1965.....	—	3,7	23,7	985,6	—	4,6	—	8,5	23,7	1 002,4
1966.....	—	2,1	(2) 44,7	(2) 868,9	—	3,1	—	3,4	(2) 44,7	(2) 877,5
1967.....	—	1,2	20,3	746,0	—	1,8	—	2,3	20,3	751,3
1968.....	—	0,5	9,7	621,8	—	0,6	—	0,1	9,7	623,0
1969.....	—	0,4	12,1	517,1	—	0,3	—	—	12,1	517,8
1970.....	—	0,3	9,2	416,7	—	0,1	—	—	9,2	417,6
1971.....	—	0,2	32,8	355,7	—	0,1	—	—	32,8	356,0
1972.....	—	0,1	5,4	280,1	—	—	—	—	5,4	280,2

N.B. — A: opgenomen kredieten; B: kredieten in omloop; N: aantal toegestane kredieten; M: bedrag der toegestane kredieten (1 000 000 F) (1).

(1) De toegestane kredieten worden niet noodzakelijk in hun geheel opgenomen.

(2) Inbegrepen de kredieten aan de slachtoffers van de overstromingen van 1 februari 1958, van december 1964 en januari 1965.

## 10. — Hypotheekinschrijvingen.

(Bron : Algemene Spaar-en Lijfrentekas.)

JAAR	Inschrijvingen voor hernieuwing (1)	Inschrijvingen voor rekening van						Totaal
		Parastatale instellingen (2)	Gecontroleerde maatschappijen (3)	Overheid	Banken	Diverse instellingen (4)	Particulieren	
(× 1 000 000 000 F)								
1951 .....	0,2	4,5	3,3	0,2	0,9	0,6	2,6	12,3
1952 .....	0,2	6,8	3,3	0,4	1,2	0,7	2,8	15,4
1953 .....	0,3	8,2	3,1	0,2	1,5	0,8	3,6	17,7
1954 .....	0,3	9,8	4,2	0,2	1,7	0,6	3,0	19,8
1955 .....	0,3	9,4	4,9	0,2	1,7	0,7	2,8	20,0
1956 .....	0,3	10,7	5,9	0,2	1,8	0,8	1,9	21,6
1957 .....	0,3	9,5	7,0	0,2	1,8	0,7	1,8	21,3
1958 .....	0,3	10,3	6,0	0,2	1,8	0,5	2,1	21,2
1959 .....	0,4	12,7	7,7	0,2	2,2	0,6	1,8	25,6
1960 .....	0,4	17,1	8,5	0,3	2,5	0,7	0,5	30,0
1961 .....	0,5	17,3	10,3	0,3	2,8	0,7	1,5	33,4
1962 .....	0,5	18,0	10,6	0,4	3,1	0,8	3,0	36,4
1963 .....	0,6	22,6	10,9	0,4	3,4	0,8	1,3	40,0
1964 .....	0,7	26,0	12,7	0,5	4,0	0,9	2,4	47,2
1965 .....	0,7	23,3	15,4	0,5	4,0	0,9	1,8	46,6

(1) De inschrijvingen voor hernieuwing worden op 1,5 % van het totaal geraamd.

(2) A.S.L.K., C.B.H.K., N.M.K.N., N.I.L.K., N.K.B.K., N.L.M., N.K.B.P., N.P.F.M., Woningfonds van de B.K.G.B. Crédit immobilier des C.F.B., N.W.O.I.

(3) Rechtstreekse leningen toegestaan door hypotheekmaatschappijen, privé-spaarkassen, verzekeringsondernemingen, enz., alsmede leningen verstrekt door bemiddeling van daartoe gespecialiseerde ondernemingen.

(4) Industriële en commerciële ondernemingen, alsmede de financiële organismen welke voor hun hypotheekactiviteit niet aan het overheidstoezicht onderworpen zijn.

## 11. — Hypotheekschuld.

(Bron : Algemene Spaar- en Lijfrentekas.)

TOESTAND OP 31 DECEMBER	Schuldelders						Totaal
	Parastatale instellingen (1)	Gecontroleerde maatschappijen (2)		Diverse financiële instellingen (3)	Handels- en nijverheids-ondernemingen (4)	Particulieren (4)	
		Rechtstreekse leningen	Leningen met tussenkomst				
(× 1 000 000 000 F)							
1951 .....	27,0	10,8	0,7	0,7	0,8	10,8	50,8
1952 .....	30,4	12,4	0,8	0,9	1,0	11,4	56,9
1953 .....	34,1	13,7	0,8	1,2	1,1	12,5	63,4
1954 .....	39,1	15,9	0,8	1,3	1,3	13,0	71,4
1955 .....	43,7	18,3	0,8	1,4	1,4	12,9	78,5
1956 .....	48,2	21,4	0,9	1,7	1,6	12,1	85,9
1957 .....	52,1	25,3	1,0	1,7	1,7	10,8	92,6
1958 .....	57,1	28,2	1,1	1,8	1,8	9,3	99,3
1959 .....	61,9	31,9	1,1	1,8	1,9	8,1	106,7
1960 .....	70,3	36,1	1,2	1,6	2,1	6,0	117,3
1961 .....	76,0	41,4	1,2	1,6	2,3	5,6	128,1
1962 .....	82,8	46,3	1,2	1,5	2,5	6,9	141,2
1963 .....	95,3	51,4	1,2	1,4	2,8	6,1	158,2
1964 .....	106,5	59,7	1,3	1,4	3,1	6,5	178,5
1965 .....	117,5	67,1	1,4	1,6	3,2	7,5	198,3

(1) Zelfde instellingen als bij bovenstaande tabel.

(2) Hypotheekmaatschappijen, verzekeringsondernemingen en andere privé-instellingen, die voor hun hypotheekactiviteit aan het overheidstoezicht onderworpen zijn.

(3) Gemeenschappelijke kassen voor bediendenpensioenen en voor verzekering tegen arbeidsongevallen, alsmede enkele koloniale voorzorgfondsen. Het door hypotheek gedekte bankkrediet wordt niet in aanmerking genomen.

(4) Ramingen.

12. — Landbouwkrediet : I. Bedrijvigheid van de belangrijkste instellingen voor Landbouwkrediet.

INSTELLINGEN	1964	1965	1966	1967	1968	1969	1970	1971	1972
<b>Aantal verleende kredieten</b>									
Raiffeisen-organisatie (1) .....	8 442	9 360	9 564	8 586	8 556	13 842	14 593	12 637	17 471
N.I.L.K. ....	10 714	11 187	10 800	8 228	7 521	7 156	5 345	4 525	5 008
<i>waarv.: gewone kredieten</i> .....	10 713	11 186	10 798	8 228	7 521	7 155	5 345	4 525	5 006
<i>herst elkredieten</i> .....	1	1	2	—	—	1	—	—	2
Landbouwkantoren van de A.S.L.K. ....	4 755	4 085	4 530	3 700	3 462	3 193	2 109	1 706	2 252
N.L.M. ....	284	255	261	306	234	107	115	77	20
<b>Totaal:</b>	<b>24 195</b>	<b>24 887</b>	<b>25 155</b>	<b>20 820</b>	<b>19 773</b>	<b>24 298</b>	<b>22 162</b>	<b>18 945</b>	<b>24 751</b>

Bedrag der verleende kredieten (× 1 000 000 F)

Raiffeisen-organisatie (1) .....	2 831,5	3 211,2	2 849,3	2 948,9	3 014,4	4 899,7	4 789,5	4 428,9	6 841,0
N.I.L.K. ....	1 964,5	1 981,9	1 998,8	2 271,5	2 636,1	2 426,1	2 118,8	2 055,8	2 811,4
<i>waarv.: gewone kredieten</i> .....	1 963,6	1 981,8	1 998,5	2 271,5	2 636,1	2 425,9	2 118,8	2 055,8	2 811,1
<i>herst elkredieten</i> .....	0,8	0,1	0,3	—	—	0,2	—	—	0,3
Landbouwkantoren van de A.S.L.K. ....	991,9	862,8	1 113,2	1 046,6	1 090,4	1 101,6	718,1	532,4	854,2
N.L.M. ....	98,5	95,9	105,4	131,9	117,9	74,5	60,2	40,4	14,3
<b>Totaal:</b>	<b>5 886,3</b>	<b>6 151,8</b>	<b>6 066,7</b>	<b>6 398,9</b>	<b>6 858,8</b>	<b>8 501,9</b>	<b>7 686,6</b>	<b>7 057,5</b>	<b>10 520,9</b>

Bedrag der kredieten in omloop op 31 december (× 1 000 000 F)

Raiffeisen-organisatie .....	8 066,8	9 709,1	11 749,5	13 568,3	14 828,3	16 623,5	18 206,4	19 143,6	21 191,3
N.I.L.K. ....	5 362,6	6 151,0	6 830,4	7 785,9	8 762,1	9 586,7	10 146,0	10 479,5	11 268,4
<i>waarv.: gewone kredieten</i> .....	5 341,2	6 135,0	6 818,3	7 777,1	8 755,7	9 581,9	10 142,6	10 477,4	11 267,1
<i>herst elkredieten</i> .....	21,4	16,0	12,1	8,8	6,4	4,8	3,4	2,1	1,3
Landbouwkantoren van de A.S.L.K. ....	4 409,8	4 693,1	5 197,3	5 609,3	6 035,8	6 466,3	6 500,0	6 309,6	6 420,6
N.L.M. (2) .....	600,0	660,0	710,0	780,0	840,0	860,0	865,0	850,0	815,0
<b>Totaal:</b>	<b>18 439,2</b>	<b>21 213,2</b>	<b>24 487,2</b>	<b>27 743,5</b>	<b>30 466,2</b>	<b>33 536,5</b>	<b>35 717,4</b>	<b>36 782,7</b>	<b>39 695,3</b>

II. Aantal verleende kredieten naar hun aanwending <sup>(3)</sup>.

AANWENDING	1964	1965	1966	1967	1968	1969	1970	1971	1972
Aankoop van gebouwen en grond ...	3 585	3 299	3 367	3 703	3 720	3 288	2 592	1 988	2 166
Optr. v. gebouwen en bijhorigheden (4)	2 950	2 770	3 781	3 453	2 987	4 269	3 316	1 732	2 492
Herstelling, onderhoud van gebouwen, verbetering van grond .....	1 087	897	769	1 292	1 142	1 008	689	474	464
Overname van landbouwexploitaties .	1 443	1 361	1 441	1 267	1 320	1 240	1 024	903	1 027
Bedrijfskapitaal .....	658	1 574	1 844	883	1 086	1 482	1 584	1 459	1 318
Aankoop van materieel (5) .....	7 941	8 503	9 466	6 853	6 106	4 891	3 084	3 175	4 550
Aankoop van vee .....	1 382	1 128	1 066	1 209	1 077	876	619	633	616
Aankoop v. zaad, meststoffen, voeders	1 419	1 089	917	780	639	511	253	312	246
Voorschotten op produkten, op oogst .	2 358	2 295	2 064	224	268	240	108	103	100
Betaling van schulden en belastingen	463	247	214	225	132	59	27	37	88
Diverse .....	1 951	2 150	669	850	810	2 949	3 174	2 162	1 957
<b>Totaal:</b>	<b>25 237</b>	<b>25 313</b>	<b>25 598</b>	<b>20 739</b>	<b>19 287</b>	<b>20 813</b>	<b>16 470</b>	<b>12 978</b>	<b>15 024</b>

(1) Inclusief de kredieten door de Centrale Kas voor Landbouwkrediet verleend aan de Raiffeisenkassen.

(2) Bedragen geraamd door de A.S.L.K.

(3) Voor de A.S.L.K. houdt de uitsplitsing rekening met alle aanwendingen van de globaal toegekende kredieten. Voor de Belgische Boerenbond, exclusief het krediet buiten de landbouw, maar inclusief het collectief krediet opgenomen onder « diverse ».

(4) Inclusief de bouw van silo's en serren en eventueel de aankoop van deze laatste.

(5) Voor de N.L.M., de « eerste installatie » hetzij buiten de aankoop van materieel, de aankoop van vee, grond, badkamer. Het aantal is gering.



12. — Landbouwkrediet. (vervolg). III. Bedrag der verleende kredieten naar hun aanwending <sup>(1)</sup>.

AANWENDING	1963	1964	1965	1966	1967	1968	1969	1970	1971	1972
(× 1 000 000 F)										
Aankoop van gebouwen en grond .....	967,5	1 070,8	1 168,5	1 239,1	1 399,8	1 494,5	1 378,7	1 050,3	756,4	1 042,1
Optrekken van gebouwen en bijhorigheden (2) .....	665,5	891,1	888,4	1 280,5	1 347,6	1 324,5	1 894,0	1 591,7	872,8	1 368,2
Herstelling, onderhoud van gebouwen, verbetering van grond .....	132,6	126,8	142,5	147,7	216,7	264,4	220,3	150,1	123,9	160,4
Overname van landbouwexploitaties .....	467,1	611,1	611,1	698,2	730,0	803,5	874,2	702,9	634,0	923,7
Bedrijfskapitaal .....	131,3	73,1	116,6	161,5	128,9	162,3	253,2	234,4	233,9	263,2
Aankoop van materieel (3) ...	794,2	960,2	1 024,2	1 153,7	749,1	766,2	642,2	398,5	476,9	688,3
Aankoop van vee .....	78,4	95,5	83,8	85,4	110,4	96,3	88,9	65,7	70,3	100,8
Aankoop van zaad, meststoffen, voeders .....	191,8	63,1	59,3	57,4	57,5	71,8	22,6	15,3	14,9	12,9
Voorschotten op producten, op oogst .....	236,5	346,7	265,5	227,5	334,2	373,2	267,5	218,2	336,7	338,5
Betaling van schulden en belasting .....	91,6	63,9	48,1	36,0	21,5	24,5	7,8	4,5	10,8	28,3
Diverse .....	964,3	1 163,0	1 340,5	533,9	870,8	867,8	1 814,9	1 984,2	2 142,8	2 192,6
<b>Totaal:</b>	<b>4 720,8</b>	<b>5 465,3</b>	<b>5 748,5</b>	<b>5 620,9</b>	<b>5 966,5</b>	<b>6 249,0</b>	<b>7 464,3</b>	<b>6 415,8</b>	<b>5 673,4</b>	<b>7 119,0</b>

## 13. — Landbouwkantoren van de Algemene Spaar- en Lijfrentekas.

## A. Verrichtingen van de landbouwkantoren.

(Bron : Algemene Spaar- en Lijfrentekas.)

OMSCHRIJVING	1964	1965	1966	1967	1968	1969	1970	1971	1972
In de loop van het jaar uitbet. leningen :									
Aantal .....	4 755	4 085	4 530	3 700	3 462	3 193	2 109	1 706	2 252
Bedrag (× 1 000 000 F) .....	991,9	862,8	1 113,2	1 046,6	1 090,4	1 101,6	718,1	532,4	854,2
Saldo v.d. uitstaande leningen op 31 dec. :									
Aantal .....	40 294	39 877	39 839	38 645	37 043	36 403	35 232	32 568	30 574
Bedrag (× 1 000 000 F) .....	4 409,8	4 693,1	5 197,3	5 609,3	6 035,8	6 466,3	6 500,0	6 309,6	6 420,6

## B. Indeling van de toegestane leningen naar belangrijkheid.

JAREN	Tot 50 000 F	Van 50 001 F tot 100 000 F	Van 100 001 F tot 250 000 F	Van 250 001 F tot 500 000 F	Van 500 001 F tot 1 000 000 F	Meer dan 1 000 000 F	Totaal aantal
1964 .....	776	1 224	2 068	1 149	502	160	5 879
1965 .....	780	954	1 621	788	328	110	4 581
1966 .....	636	1 013	1 835	949	450	154	5 037
1967 .....	412	788	1 361	868	522	208	4 159
1968 .....	377	668	1 275	722	593	285	3 920
1969 .....	295	552	1 152	769	621	275	3 664
1970 .....	170	376	808	544	452	238	2 588
1971 .....	148	338	657	383	313	174	2 013
1972 .....	96	357	845	597	428	287	2 610

(1) Voor de Belgische Boerenbond, exclusief het krediet buiten de landbouw, maar inclusief het collectief krediet opgenomen onder « diverse ».

(2) Inclusief de bouw van silo's en serren, en eventueel de aankoop van deze laatste.

(3) Voor de N.L.M., de « eerste installatie », hetzij buiten de aankoop van materieel, ook de aankoop van vee, grond, badkamer. Zeer geringe bedragen.

14. — Nationaal Instituut voor Landbouwkrediet.

A. Overzicht van de verrichtingen.

(Bron : Nationaal Instituut voor Landbouwkrediet.)

JAREN	Gewone verrichtingen						Kredieten aan geteisterden (2)	Speciale verrichtingen (3)	Algemeen totaal	
	Leningen en voorschotten			Promessen, wissels en warrants (1)						
	Vereniging, maatsch., melkerijen	Landbouwers	Totaal	Voorschotten op producten	Andere	Totaal				Totaal
In omloop op 31 december : (× 1 000 000 F)										
1965	412,3	5 458,4	5 870,7	227,8	36,5	264,3	6 135,0	16,0	159,8	6 310,8
1966	673,1	5 926,0	6 599,1	169,8	49,4	219,2	6 818,3	12,1	132,4	6 962,8
1967	898,6	6 565,8	7 464,4	270,5	42,3	312,8	7 777,2	8,8	113,0	7 899,0
1968	1 218,5	7 176,2	8 394,7	323,6	37,4	361,0	8 755,7	6,4	669,7	9 431,8
1969	1 369,0	7 843,5	9 212,5	97,9	271,4	369,3	9 581,8	4,9	278,7	9 865,4
1970	1 576,2	8 223,1	9 799,3	230,4	112,9	343,3	10 142,6	3,4	143,8	10 289,8
1971	1 754,9	8 257,6	10 012,5	327,5	137,3	464,8	10 477,3	2,1	52,8	10 532,2
1972	1 903,6	8 839,4	10 743,0	336,8	187,3	524,1	11 267,1	1,3	606,1	11 874,5

Verwezenlijkte verrichtingen : (× 1 000 000 F)

1965	178,5	1 387,7	1 566,2	238,5	177,0	415,5	1 981,7	0,1	322,7	2 304,5
1966	337,7	1 281,3	1 619,0	204,0	175,5	379,5	1 998,5	0,3	336,7	2 335,5
1967	302,7	1 517,6	1 820,3	295,8	155,4	451,2	2 271,5	—	179,8	2 451,3
1968	455,1	1 641,6	2 096,7	341,5	197,9	539,4	2 636,1	—	941,4	3 577,5
1969	241,6	1 731,0	1 972,6	185,8	267,5	453,3	2 425,9	0,2	1 198,5	3 624,6
1970	278,0	1 473,5	1 751,5	218,2	149,1	367,3	2 118,8	—	617,1	2 735,9
1971	280,6	1 159,3	1 439,9	336,6	279,2	615,8	2 055,7	—	236,4	2 292,1
1972	253,4	1 737,3	1 990,7	338,5	481,9	820,4	2 811,1	0,3	1 408,9	4 220,3

Verwezenlijkte verrichtingen : (aantal)

1965	61	7 408	7 469	149	3 568	3 717	11 186	1	103	11 290
1966	82	7 127	7 209	95	3 494	3 589	10 798	2	97	10 897
1967	45	7 394	7 439	156	633 (4)	789	8 228 (4)	—	48	8 276 (4)
1968	48	6 823	6 871	255	395 (4)	650	7 521 (4)	—	133	7 654 (4)
1969	36	6 286	6 322	593	240 (4)	833	7 155 (4)	1	187	7 343 (4)
1970	41	4 896	4 937	108	300 (4)	408	5 345 (4)	—	89	5 434 (4)
1971	32	3 956	3 988	103	434 (4)	537	4 525 (4)	—	110	4 635 (4)
1972	36	4 347	4 383	100	523 (4)	623	5 006 (4)	2	203	5 211 (4)

B. Uitstaande leningen, voorschotten, promessen, wissels en warrants, naar belangrijkheid (5).

JAREN	Tot 25 000 F	Van 25 001 F tot 50 000 F	Van 50 001 F tot 100 000 F	Van 100 001 F tot 250 000 F	Van 250 001 F tot 500 000 F	Meer dan 500 000 F	Totaal aantal
1965	2 030	5 917	12 776	13 065	4 546	2 550	40 884
1966	2 164	6 399	13 420	14 386	4 997	2 947	44 313
1967	2 101	6 192	13 863	15 333	5 592	3 634	46 715
1968	1 960	6 250	13 666	15 645	6 113	4 558	48 192
1969	1 823	5 981	13 176	15 841	6 671	5 295	48 787
1970	1 461	5 240	11 702	14 860	7 000	5 859	46 122
1971	957	4 211	10 020	13 376	7 167	6 326	42 057
1972	649	3 302	8 765	12 608	7 594	7 082	40 000

(1) Sommige van deze verrichtingen werden verwezenlijkt krachtens één enkele beslissing van toekenning.

(2) Inbegrepen de kredieten aan de slachtoffers van de overstromingen.

(3) Voorschotten op waren, krachtens speciale wetgevingen, aan de Handelsdienst voor Ravitaillering, die in 1967, na fusie met de Dienst van Economische Recuperatie, de Belgische Dienst voor Bedrijfsleven en landbouw wordt.

(4) Het verschil met de voorgaande jaren komt door de vervanging van individuele kredieten door collectieve kredieten langs de voedingsnijverheid om.

(5) Niet inbegrepen de kredieten aan geteisterden en de speciale verrichtingen.

15. — Centrale Raiffeisenkas van de Belgische Boerenbond <sup>(4)</sup> en Raiffeisenorganisatie.

## A. Verrichtingen van de Centrale Kas.

(Bron : Centrale Raiffeisenkas.)

JAREN	Toestand op 31 december						In de loop van het jaar toegestane kredieten					
	Spaar- gelden	Kredietopeningen verleend aan :			Hypothecaire leningen	Andere kredieten	Totaal der kredieten	Bedragen				Totaal aantal
		Raiffeisen- kassen	Inricht. en venn. van de B.B.B.	Landb. coöpera- ties				Onder- hands krediet	Hypothecair krediet	Collectief krediet	Totaal	
(× 1 000 000 F)												
1965	14 393,6	48,5	78,6	221,5	5 712,8	1 741,8	7 803,2	169,2	1 187,6	1 114,5	2 471,2	4 897
1966	15 727,9	94,3	100,1	246,2	6 732,9	2 036,0	9 209,4	142,3	1 505,3	1 836,1	3 483,7	6 120
1967	17 316,3	128,1	— (3)	374,3	7 642,0	2 329,6	10 474,0	142,6	1 364,0	1 899,5	3 406,1	6 135
1968	19 766,4	151,5	— (3)	317,5	8 404,9	2 355,4	11 229,3	113,2	1 424,3	1 882,1	3 419,6	6 391
1969	22 192,7	169,7	— (3)	361,1	9 245,9	2 480,5	12 257,3	293,2	1 756,2	1 437,6	3 487,0	8 257
1970	24 673,3	246,9	— (3)	382,8	10 155,5	2 669,7	13 454,9	362,6	1 675,2	1 577,3	3 615,1	10 253
1971	29 797,8	120,1	— (3)	400,4	10 569,4	2 986,8	14 076,7	339,0	1 324,6	1 681,2	3 344,8	8 452
1972	36 748,4	49,3	— (3)	99,2	12 066,8	3 182,6	15 397,9	612,5	3 135,5	1 442,2	5 190,2	11 932

## B. Verrichtingen der aangesloten Raiffeisenkassen.

JAREN	Toestand op 31 december				In de loop van het jaar toegestane leningen en kredietopeningen				
	Aantal aangesloten Raiffeisen- kassen	Aantal leden	Spaar- gelden	Saldo der leningen en krediet- openingen	Bedragen				Totaal aantal
					Krediet met borgtocht	Krediet met landbouw- voorrecht	Andere kredieten	Totaal	
× 1000 000 F									
1965	829	61 638	10 916,8	1 954,4	493,4	119,3	127,2	740,0	4 463
1966	829	65 540	12 177,8	2 634,4	616,4	228,0	190,2	1 034,6	5 425
1967	825	71 230	13 172,3	3 222,3	..	..	..	1 027,5	4 851
1968	823	78 105	14 647,0	3 750,5	..	..	..	1 057,3	4 676
1969	814	82 728	16 291,8	4 536,2	..	..	..	1 412,7	5 585
1970	794	85 824	17 141,9	4 998,5	..	..	..	1 174,4	4 340
1971	770	92 417(*)	21 034,3	5 187,0	..	..	..	1 084,1	4 185
1972	734	99 074	27 644,2	5 842,3	..	..	..	1 650,8	5 539

## C. Kredieten van de Raiffeisen-organisatie, naar belangrijkheid.

JAREN	Tot 50 000 F	Van 50 001 F tot 100 000 F	Van 100 001 F tot 200 000 F	Van 200 001 F tot 300 000 F	Van 300 001 F tot 400 000 F	Van 400 001 F tot 500 000 F	Meer dan 500 000 F	Totaal aantal (1)
1965	—	2 889 (2)	1 713	974	469	645	455	7 145
1966	1 376	1 595	2 095	1 315	535	739	807	8 462
1967	—	2 459 (2)	1 574	1 048	484	677	863	7 105
1968	—	2 059 (2)	1 494	944	465	557	875	6 394
1969	—	1 986 (2)	1 626	1 112	536	677	1 151	7 088
1970	—	1 656 (2)	1 324	774	348	387	1 064	5 553
1971	3 079	2 520	2 294	1 147	693	705	2 199	12 637
1972	3 470	3 623	2 985	1 504	893	910	4 086	17 471

(1) Niet inbegrepen het collectief krediet en het krediet buiten de landbouw ; dit geldt niet vanaf 1971. (2) Toegestaan tot 100.000 F

(3) Opgenomen in de landbouwoöperaties.

(4) De sociale benaming „S.V. Centrale Kas voor Landbouwkrediet” werd in 1970 gewijzigd in „Centrale Raiffeisenkas”.

## 16. — Nationale Landmaatschappij.

### Aantal verwezenlijkte verrichtingen (verleden akten).

(Bron : Nationale Landmaatschappij.)

JAREN	Aantal verrichtingen	Oppervlakte van de gronden in eigendom			Bedrag van de tussenkomst van de Nationale Maatschappij (levensverzekeringspremie inbegrepen) (× 1 000 F)	Beroep van de begunstigten						
		ha	a	ca		Industrie-arbeiders	Mijnwerkers	Bedienden	Landbouwers	Landarbeiders	Am-bachtslieden	Diversen
<b>I. Programma « Woningen »</b>												
1965	1 905	159	23	48	584 881	1 237	124	510	—	7	5	22
1966	1 666	150	78	53	536 959	1 057	63	506	—	7	11	22
1967	1 673	147	06	73	539 673	1 068	36	540	—	10	3	16
1968	1 778	157	21	96	628 993	1 083	34	616	—	6	7	32
1969	2 490	215	06	07	971 986	1 465	42	946	—	—	6	31
1970	2 156	172	67	50	901 185	1 309	41	774	—	—	6	26
1971	1 617	129	27	50	747 888	993	15	577	—	—	2	30
1972	2 247	186	20	23	1 157 880	1 366	28	830	—	—	1	22
<b>II. Programma « Strijd krotwoningen »</b>												
<b>a) Woningen.</b>												
1965	325	56	65	31	95 188	229	15	65	—	8	1	7
1966	335	50	45	29	101 336	237	9	74	—	5	2	8
1967	347	71	99	50	110 420	232	5	76	—	10	5	19
1968	270	37	44	59	87 870	182	—	56	—	3	10	19
1969	189	38	20	91	75 924	138	5	40	—	—	2	4
1970	166	29	01	04	66 986	109	3	45	—	—	4	5
1971	166	27	78	41	78 991	115	1	41	—	—	2	7
1972	105	12	99	85	53 541	74	2	23	—	—	1	5
<b>b) Hoeven.</b>												
1965	147	326	85	07	55 203	—	—	—	147	—	—	—
1966	131	306	88	42	51 005	—	—	—	131	—	—	—
1967	148	298	04	77	60 694	—	—	—	148	—	—	—
1968	81	139	47	13	33 002	—	—	—	81	—	—	—
1969	23	66	70	62	10 869	—	—	—	23	—	—	—
1970	27	135	15	28	15 353	—	—	—	27	—	—	—
1971	23	89	30	12	11 432	—	—	—	23	—	—	—
1972	2	2	31	90	1 025	—	—	—	2	—	—	—
<b>III. Landbouwprogramma</b>												
1965	93	167	70	20	35 693	—	—	—	93	—	—	—
1966	118	181	87	10	50 364	—	—	—	118	—	—	—
1967	138	158	09	03	62 632	—	—	—	138	—	—	—
1968	144	353	79	49	80 770	—	—	—	144	—	—	—
1969	84	269	40	27	63 678	—	—	—	84	—	—	—
1970	88	321	94	52	44 807	—	—	—	88	—	—	—
1971	54	107	30	91	28 948	—	—	—	54	—	—	—
1972	18	73	54	38	13 236	—	—	—	18	—	—	—
<b>Totaal (I + II + III)</b>												
1965	2 470	710	44	06	770 965	1 466	139	575	240	15	6	29
1966	2 250	689	99	34	739 664	1 294	72	580	249	12	13	30
1967	2 306	675	20	03	773 419	1 300	41	616	286	20	8	35
1968	2 273	687	93	17	830 635	1 265	34	672	225	9	17	51
1969	2 786	589	37	87	1 122 457	1 603	47	986	107	—	8	35
1970	2 437	658	78	34	1 028 331	1 418	44	819	115	—	10	31
1971	1 860	353	66	94	867 259	1 108	16	618	77	—	4	37
1972	2 372	275	06	36	1 225 682	1 440	30	853	20	—	2	27

## 17. — N.V. Gemeentekrediet van België.

(Bron : N.V. Gemeentekrediet van België.)

RUBRIEKEN	Toestand op 31 december					
	1967	1968	1969	1970	1971	1972
(× 1 000 000 F)						
<b>Financieringsmiddelen.</b>						
Eigen fondsen .....	1 937,2	2 039,9	2 223,5	2 305,4	2 920,2	3 956,1
Fondsen van derden :						
Obligaties .....	11 797,7	11 723,2	11 362,4	10 809,9	10 146,2	9 372,7
Kas- en kapitalisatiebons .....	67 814,7	77 872,4	89 998,5	106 455,9	123 774,4	137 425,2
Depositoboekjes .....	27 940,5	33 038,9	40 155,0	42 425,6	49 489,4	59 728,7
<i>Totaal van de financieringsmiddelen :</i>	<b>109 490,1</b>	<b>124 674,4</b>	<b>143 739,4</b>	<b>161 996,8</b>	<b>186 330,2</b>	<b>210 482,7</b>
<b>Wederbelegging.</b>						
<b>Kredieten :</b>						
a) op lange termijn :						
gemeenten .....	56 853,4	62 194,7	67 832,1	75 645,9	83 065,7	92 379,0
provincies .....	7 368,0	8 147,1	9 202,5	11 084,9	12 882,9	14 156,3
intercommunalen .....	10 316,9	11 705,8	14 150,6	15 812,5	17 319,8	19 622,5
andere .....	2 836,6	3 368,2	3 959,4	4 414,7	5 040,2	5 555,5
<i>Totaal :</i>	<b>77 374,9</b>	<b>85 415,8</b>	<b>95 144,6</b>	<b>106 958,0</b>	<b>118 308,6</b>	<b>131 713,3</b>
b) korte en halflange termijn :						
gemeenten .....	7 608,4	9 176,7	10 138,9	11 219,5	12 572,4	14 625,5
provincies .....	355,2	414,9	561,5	339,8	404,0	581,0
intercommunalen .....	1 572,6	2 931,4	5 507,2	7 629,8	7 724,9	9 133,6
andere .....	178,5	236,7	495,0	753,9	866,8	949,4
<i>Totaal :</i>	<b>9 714,7</b>	<b>12 759,7</b>	<b>16 702,6</b>	<b>19 943,0</b>	<b>21 568,1</b>	<b>25 289,5</b>
c) vlottende schuld :						
gemeenten .....	3 645,4	2 293,6	4 326,7	5 191,0	5 946,8	6 036,1
provincies .....	533,9	268,5	492,4	686,1	796,6	937,1
intercommunalen .....	2 588,5	2 676,7	3 037,6	4 316,8	4 151,1	8 045,5
andere .....	1 239,1	1 942,9	3 556,4	4 333,6	5 066,2	6 521,3
<i>Totaal :</i>	<b>8 006,9</b>	<b>7 181,7</b>	<b>11 413,1</b>	<b>14 527,5</b>	<b>15 960,7</b>	<b>21 540,0</b>
<i>Totaal der kredieten :</i>	<b>95 096,5</b>	<b>105 357,2</b>	<b>123 260,3</b>	<b>141 428,5</b>	<b>155 837,4</b>	<b>178 542,8</b>
Overheidsfondsen .....	5 519,8	9 977,5	11 680,3	13 226,9	24 427,6	27 976,9
Likwiditeiten .....	13 082,7	13 477,3	12 679,0	14 701,8	13 293,0	13 347,3
<i>Totaal der wederbeleggingen :</i>	<b>113 699,0</b>	<b>128 812,0</b>	<b>147 619,6</b>	<b>169 357,2</b>	<b>193 558,0</b>	<b>219 867,0</b>

## 18. — Maatschappijen voor volkswoningen erkend door de Algemene Spaar- en Lijfrentekas.

### I. Aantal op 31 december.

(Bron : Algemene Spaar- en Lijfrentekas.)

MAATSCHAPPIJEN	1961	1962	1963	1964	1965	1966	1967	1968	1969	1970	1971	1972
Kredietverenigingen .....	251	252	252	253	253	253	255	255	255	255	255	255
Bouwmaatschappijen .....	41	41	41	41	41	41	41	41	41	41	41	41
Naamloze vennootschappen .....	283	284	284	285	285	285	286	286	286	286	286	286
Coöperatieve verenigingen .....	9	9	9	9	9	9	10	10	10	10	10	10
<i>Totaal:</i>	<b>292</b>	<b>293</b>	<b>293</b>	<b>294</b>	<b>294</b>	<b>294</b>	<b>296</b>	<b>296</b>	<b>296</b>	<b>296</b>	<b>296</b>	<b>296</b>

### II. Stand van de kredietverenigingen en uitleningen van de A.S.L.K. (1)

JAREN	Aantal maatschappijen	Maatsch. kapitaal (× 1 000 000 F)	Leningen toegestaan gedurende het jaar		Lopende leningen		Door de levensverzekeringen gedekte verrichtingen (aantal)
			Aantal	Bedrag (× 1 000 000 F)	Aantal	Bedrag (× 1 000 000 F)	
1961	223	628,9	11 458	2 297,7	179 301	22 518,3	176 250
1962	224	653,3	12 819	2 671,2	184 857	23 329,7	181 713
1963	224	674,2	12 340	2 693,7	189 347	24 145,3	185 749
1964	225	705,8	13 715	3 350,6	193 990	25 352,4	190 110
1965	225	743,8	12 571	3 315,1	198 024	26 722,9	194 064
1966	226	788,5	11 219	3 070,9	201 563	27 419,7	197 532
1967	228	815,4	9 387	2 731,1	202 280	28 245,9	198 234
1968	228	848,6	11 547	3 918,5	203 553	29 590,3	199 482
1969	227	868,9	13 649	4 980,3	204 871	31 816,1	200 773
1970	227	915,7	10 577	4 037,8	203 300	33 561,7	199 234
1971	227	929,6	10 314	4 071,2	203 480	34 999,6	199 418
1972	226	982,2	11 084	5 119,1	202 847	37 086,8	199 961

## 19. — Financieringsbronnen van de woningbouw.

(Bron : Algemene Spaar- en Lijfrentekas.)

JAREN	Overheid (2)	Parastatale instellingen (3)	Private instellingen			Totaal overheid en instellingen	Eigen middelen der particulieren	Algemeen totaal
			Kapitaal inzamelende instellingen	Industriële en handels-ondernemingen	Totaal			
(× 1 000 000 F)								
1960	1 075	7 765	3 263	100	3 363	12 203	10 397	22 600
1961	897	7 677	3 883	100	3 983	12 557	11 643	24 200
1962	931	7 825	3 706	100	3 806	12 562	13 238	25 800
1963	790	8 918	3 680	100	3 780	13 488	13 312	26 800
1964	871	10 511	5 639	100	5 739	17 121	20 879	38 000
1965	731	10 431	5 251	100	5 351	16 513	29 487	46 000
1966	651	11 729	7 639	100	7 739	20 119	19 481	39 600
1967	604	12 296	8 983	100	9 083	21 983	25 017	47 000
1968	940	12 893	10 880	100	10 980	24 813	29 187	54 000
1969	1 212	14 570	11 251	200	11 451	27 233	33 767	61 000
1970	1 322	15 592	12 872	150	13 022	29 936	27 464	57 400

(1) De verstekte inlichtingen hebben enkel betrekking op de maatschappijen die op 31 december voorschotten bezaten.

(2) Inbegrepen de oorlogsschadevergoedingen en de bouwpremies uitgekeerd door de Staat alsmede de bijdragen van provincies en gemeenten.

(3) Inbegrepen het Woningfonds van de B.K.G.B., het N.W.O.I. en de Crédit immobilier des C.F.B. die hoofdzakelijk gefinancierd worden door de A.S.L.K.

## 20. — Nationale Maatschappij voor de Huisvesting.

## Toestand van de erkende vennootschappen op 31 december.

(Bron : Nationale Maatschappij voor de Huisvesting.)

JAREN	Erkende maatschappijen	Woningen gebouwd en in aanbouw (1)			Verkochte woningen (1)	Woningpatrimonium	Kapitalen ingetekend bij de erkende maatschappijen (× 1 000 000 F)						
		Eéngezinshuizen	Appartementen	Totaal aantal			Staat	Provincies	Gemeenten	Commissies van openbare onderstand	Ondernemingen	Partic. financiële instell., sociale werken	Totaal
1965 ...	324	121 285	53 995	175 280	45 988	129 292	82,5	76,2	426,3	64,6	241,4	150,6	1 041,6
1966 ...	324	125 496	56 890	182 386	48 949	133 437	82,7	76,3	436,7	66,1	240,1	145,2	1 047,1
1967 ...	325	128 635	59 552	188 187	51 039	137 148	82,8	76,5	441,2	68,4	211,9	148,4	1 029,2
1968 ...	325	134 733	63 580	198 313	53 555	144 758	83,2	76,8	453,1	66,3	117,0	154,2	950,6
1969 ...	321	139 425	67 580	207 005	56 323	150 682	83,1	76,8	455,7	66,6	114,9	159,2	956,3
1970 ...	317	144 337	70 327	214 664	58 477	156 187	83,1	76,8	456,1	66,5	108,7	174,1	965,3
1971 ...	315	149 567	74 805	224 372	60 559	163 813	82,9	76,6	463,0	66,2	108,5	175,4	972,6
1972 ...	312	155 318	81 823	237 141	63 290	173 851	..	..	..	..	..	..	..

## Aanbestedingen.

JAREN	Goedgekeurde ondernem. (9)		Aanbestedingen				Programma's (2)			
	Aantal	Waarde (× 1 000 000 F)	Bouw-werven	Woningen			Gewoon, meerwaarde verkoop	Inwijkelingen	E.G.K.S.	Stelsel Belofte aankoop
				Eéngezinswoningen	Appartementen	Totaal				
1965 .....	635	3 455	215	5 316	3 268	8 584	6 371	300	195	1 718
1966 .....	580	3 094	155	4 211	2 895	7 106	5 960	— (5)	— (5)	1 146
1967 .....	(6)	2 624	141	3 139	2 662	5 801	4 864	— (5)	— (5)	937
1968 .....	(6)	3 956	256	6 099	3 986	10 085	8 577	— (5)	— (5)	1 508
1969 .....	(6)	4 500 (9)	212	4 717 (8)	4 001 (8)	8 718 (8)	6 931	— (5)	— (5)	1 787
1970 .....	(6)	4 293	187	4 960	2 750	7 710	6 528	— (5)	— (5)	1 182
1971 .....	(6)	5 452	189	5 236	4 476	9 712	8 624	— (5)	— (5)	1 088
1972 .....	(6)	7 562	285	5 954	6 972	12 926	11 328	— (5)	— (5)	1 598

## Verhuring en verkoop van woningen.

JAREN	Verhuring					Ontvangen huur (× 1 000 000 F)	Verkoop			
	Aantal woningen (3)						Oude woningen (4)	Nieuwe woningen (4)	Totaal	
	Totaal	Bezetting			Aantal				Aantal	Aantal
		1 - 2 pers.	3 - 5 pers.	6 en + pers.						
1965 .....	110 007	44 967	48 928	16 112	1 225,0	377	2 278	2 655	965,5	
1966 .....	112 746	46 950	49 493	16 303	1 331,0	337	2 625	2 962	1 119,6	
1967 .....	117 455	50 375	50 549	16 531	1 444,0	325	1 713	2 038	811,5	
1968 .....	122 486	53 533	52 357	16 596	1 613,0	287	2 229	2 516	1 088,2	
1969 .....	126 804	55 859	54 199	16 746	1 736,0	262	2 506	2 768	1 300,0	
1970 .....	132 024	59 768	55 243	17 013	1 914,0	230	1 924	2 154	1 042,0	
1971 .....	138 528	63 835	57 686	17 007	2 158,0	219	1 863	2 082	1 019,0	
1972 .....	..	..	..	..	..	212	2 519	2 731	1 465,0	

(1) Cumulatieve cijfers.

(2) Indeling van het aantal in aanbesteding gegeven woningen naar het bouwprogramma.

(3) Aantal betreffende de vennootschappen welke die inlichting hebben verstrekt.

(4) Oude woningen : gebouwd vóór 10-5-1940 ; nieuwe woningen : gebouwd na 10-5-1940.

(5) Vanaf 1966 wordt geen onderscheid meer gemaakt naar de aard van de programma's.

(6) Vanaf 1967 zijn de cijfers niet meer beschikbaar.

(7) Omvat : ruwbouw, afwerking slaande op verschillende jaren, onderhouds- en herstellingswerken.

(8) Met inbegrip van Shape-woningen vanaf 1969.

(9) Waaronder 262 miljoen voor overneming van Shape-woningen.

20. — Nationale Maatschappij voor de Huisvesting (vervolg).

Krediet en financiering.

JAREN	Geplaatste leningen (nominale bedragen)						Financiering der betalingen (1)					
	A.S.L.K.	Parastat.	E.G.K.S.	Verzek. venn.	Banken	Totaal	N.F.H.	Verkoop woningen	Meerwaarden	Leningen	b.a.	Totaal
(× 1 000 000 F)												
1965 .....	1 000,0	340,0	150,0	273,5	175,0	1 938,5	2 078,5	332,8	49,1	56,6	483,5	3 000,5
1966 .....	1 000,0	513,5	—	456,0	264,3	2 233,8	2 595,7	416,5	77,5	42,4	526,7	3 658,8
1967 .....	1 000,0	651,0	—	765,0	610,9	3 026,9	2 873,5	320,2	103,4	56,2	658,8	4 012,1
1968 .....	1 575,0	122,0	—	961,1	303,0	2 961,1	2 730,3	276,7	106,1	65,2	462,9	3 641,2
1969 .....	1 675,0	213,0	32,3	258,1	1 099,2	3 277,6	3 388,7	382,8	128,6	56,5	567,7	4 524,3
1970 .....	1 400,0	378,0	—	471,3	325,0	2 574,3	4 247,8	352,5	103,4	63,2	668,9	5 435,8
1971 .....	3 250,0	673,0	—	1 697,0	1 250,0	6 870,0	6 113,1	269,4	79,3	83,5	864,0	7 409,3
1972 .....	2 000,0	1 286,7	60,0	2 571,5	1 500,0	7 418,2	7 110,1	253,0	93,4	125,7	735,6	8 317,8

Strijd tegen de ongezonde woningen.

JAREN	Beslissing tot sluiting	Ontruimde woningen	Gesloopte woningen	Verbeterde woningen	Ondergebrachte gezinnen		
					Oude woningen	Nieuwe woningen	Totaal
1965 .....	582	264	1 937	75	37	241	278
1966 .....	496	81	3 020	71	35	334	369
1967 .....	542	542	2 031	123	82	347	429
1968 .....	2 081	486	1 334	68	43	407	450
1969 .....	487	532	1 428	125	81	227	308
1970 .....	794	388	1 160	61	75	280	355
1971 .....	1 122	366	1 325	85	51	578	629
1972 .....	1 167	748	1 130	62	38	252	290

(1) N.F.H.: aanwending van de opbrengst der leningen « Nationaal Fonds voor de Huisvesting »; verkoop woningen: opbrengst van de verkoop van huizen door de erkende vennootschappen; meerwaarden: die verwezenlijkt bij die verkopen; leningen: toegestaan om aan de vennootschappen toe te laten het hoofd te bieden aan buitengewone uitgaven; b.a. (= belofte van aankoop): betalingen voor huizen gebouwd op belofte van aankoop (gedeponeerde gelden en speciale kredieten van de A.S.L.K. en de N.M.H.).



## 21. — Creditexport V.Z.W.

Verrichtingen (× 1 000 000 F).

(Bron : Creditexport.)

JAREN	Jaarlijkse volume der verrichtingen			Stand van de kredieten en de beloften per 31-12		
	Onderzochte uitvoerzaken	Overeenstemmende gevraagde of mogelijke kredieten	Geopende kredieten	Verleende kredieten	Opgenomen kredieten	Beloften
1964	8 766	7 070	1 717	6 874	3 818	1 129
1965	5 663	4 716	2 940	8 286	4 866	182
1966	9 411	7 370	4 043	10 119	4 832	585
1967	7 506	5 347	1 884	10 392	6 854	1 133
1968	12 669	10 022	6 784	14 574	7 159	941
1969	27 402	23 644	8 298	21 147	9 283	3 633
1970	20 900	17 186	9 486	27 279	13 338	2 325
1971	20 274	16 595	9 501	30 492	12 937	459
1972	31 007	25 417	7 141	31 769	16 652	8 200

Onderzochte zaken (in %).

## A. Indeling naar de aard der goederen

JAREN	Uit. en fabr. metaalind.	Elektr. centr. en materieel	Telefoon-materieel	Chemische bedrijven	Materieel textielind.	Materieel glasindustrie	Schepen	Rollend materieel	Diverse	Niet nader omschreven uitrustingen
1964	2,7	2,9	18,8	51,7	1,3	—	12,6	8,7	1,3	—
1965	8,5	22,4	—	29,3	2,7	15,3	14,3	6,3	1,2	—
1966	30,9	2,2	14,2	31,2	3,4	0,8	8,9	7,7	0,7	—
1967	13,0	32,8	0,7	20,0	7,0	6,0	1,1	3,6	15,8	—
1968	14,7	6,5	12,1	10,1	4,6	1,0	41,8	2,8	6,4	—
1969	36,3	23,4	4,3	6,3	4,4	0,4	19,7	1,3	3,9	—
1970	23,4	8,6	8,6	15,9	5,3	2,9	13,8	0,9	20,6	—
1971	18,9	12,6	2,7	13,7	4,0	3,8	19,1	8,2	10,7	6,3
1972	15,6	19,6	11,8	7,2	3,6	0,3	0,6	5,8	21,7	13,8

## B. Geografische spreiding (in %)

## C. Indeling naar de belangrijkheid der zaken (in %)

JAREN	West-Europa	Oost-Europa	Noord-Amerika	Zuid-Amerika	Afrika	Azië	Tot 25	+ 25 tot 100	+ 100 tot 250	+ 250 tot 500	+ 500	Niet nader omschreven bedragen
1964	9,9	65,0	5,5	3,0	4,5	12,1	4,7	6,4	19,5	17,2	52,2	—
1965	4,4	84,0	1,2	0,5	5,9	4,0	9,1	11,4	10,4	7,6	61,5	—
1966	9,2	31,1	7,3	16,3	26,3	9,8	5,6	12,3	29,0	14,6	38,5	—
1967	8,2	14,8	17,1	33,9	11,9	14,1	9,2	16,5	22,5	22,5	29,3	—
1968	13,3	16,6	10,9	29,0	8,7	21,5	6,5	17,6	13,8	32,9	29,2	—
1969	12,4	15,5	9,8	19,2	11,4	31,7	5,4	12,0	12,3	24,1	46,2	—
1970	17,8	10,4	10,6	6,7	20,4	34,1	5,7	9,6	16,3	24,4	44,0	—
1971	21,0	4,5	4,6	20,3	31,5	18,1	5,1	9,9	18,1	14,4	46,2	6,3
1972	19,9	24,8	5,1	9,5	30,1	10,6	3,2	6,4	11,2	8,4	57,0	13,8

## 22. — Nationale Delcredere dienst.

### Bedrijvigheid inzake uitvoer.

(Bron : Nationale Delcredere dienst.)

JAREN	Verzekerde verrichtingen		Verbintenissen per einde Jaar			Geinde premien (1)
	Aantal	Bedrag	Reële	Potentiële (2)	Totaal	
(× 1 000 000 F)						
1963 .....	14 978	8 792	12 855	7 210	20 065	126,3
1964 .....	14 360	9 936	14 596	11 204	25 800	151,5
1965 .....	14 320	11 068	16 733	10 158	26 891	182,0
1966 .....	13 382	13 855	21 351	10 897	32 248	233,3
1967 .....	12 906	10 975	22 901	10 988	33 889	159,7
1968 .....	15 097	16 421	28 494	14 079	42 573	299,5
1969 .....	17 258	16 913	32 269	16 705	48 974	288,1
1970 .....	24 389	25 623	39 528	18 976	58 504	369,1
1971 .....	29 312	23 323	42 635	20 886	63 521	323,3
1972 .....	30 916	24 290	45 288	23 765	69 053	289,5

### Verzekerde verrichtingen per bedrijfstak <sup>(3)</sup>

JAREN	Bodem-industr.	Textiel kleding	IJzer en staal	Metaal constr.	Vervoer-mater.	Electr. mater.	Chem. industr.	Landb. voed. ind.	Andere (4)	Diverse	Totaal
Aantal verrichtingen											
1963 .....	1 696	1 826	3 771	2 927	57	743	2 872	176	65	845	14 978
Bedrag van de overeenkomsten (× 1 000 000 F)											
1963 .....	124,0	536,3	744,1	3 948,1	457,7	1 205,5	1 267,5	30,5	34,7	443,3 (5)	8 791,7

### Indeling naar de economische aard van de verrichtingen <sup>(3)</sup>

JAREN	Productiegoederen					Verbr. goe- deren	Uitrustingsgoederen					Dienst- prestat. en financ. krediet	Algemeen totaal
	Chem. ind.	Metaal-ind.	Textiel-ind.	Div. ind.	Totaal		Electr. mater.	Div. mater. (6)	Werkt. mach. e.a.	Industr. complex	Totaal		
Aantal verrichtingen													
1965 ...	1 071	4 160	1 516	532	7 279	4 002	500	264	1 709	3	2 476	563	14 320
1966 ...	1 229	3 543	1 455	636	6 863	3 582	415	441	1 707	12	2 575	362	13 382
1967 ...	1 490	3 068	1 169	1 014	6 741	3 397	571	827	1 225	7	2 630	138	12 906
1968 ...	1 645	3 301	1 607	1 450	8 003	3 833	1 202	1 217	776	10	3 205	56	15 097
1969 ...	1 608	4 753	1 681	1 948	9 990	3 695	518	1 601	1 395	9	3 523	50	17 258
1970 ...	1 487	6 231	1 912	3 773	13 403	6 663	630	1 609	1 945	12	4 196	127	24 389
1971 ...	1 882	5 750	1 964	3 527	13 123	10 557	472	2 068	2 939	14	5 493	139	29 312
1972 ...	1 984	8 933	1 890	3 467	16 274	9 970	632	1 656	2 262	8	4 558	114	30 916
Bedrag van de overeenkomsten (× 1 000 000 F)													
1965 ...	795,6	1 144,5	583,1	168,1	2 691,3	887,5	1 121,3	2 076,4	1 930,9	1 650,6	6 779,2	709,6	11 067,6
1966 ...	686,1	1 048,7	366,7	168,3	2 269,8	553,1	1 245,8	1 499,4	2 592,2	5 088,0	10 425,4	607,0	13 855,3
1967 ...	989,9	893,2	400,7	175,1	2 458,9	509,0	1 069,4	2 029,4	1 890,4	2 018,1	7 007,3	999,4	10 974,6
1968 ...	831,1	847,6	573,3	389,5	2 641,5	707,6	2 009,1	6 304,9	1 574,0	2 318,0	12 206,0	865,9	16 421,0
1969 ...	773,4	1 275,9	499,6	454,0	3 002,9	976,3	1 769,7	4 416,7	1 649,1	4 138,4	11 973,9	959,4	16 912,5
1970 ...	790,8	1 927,3	667,5	1 071,2	4 456,8	1 926,1	4 489,7	6 460,1	595,3	3 644,8	15 189,9	4 050,4	25 623,2
1971 ...	750,8	1 710,9	667,4	1 624,0	4 753,1	3 880,1	2 073,1	3 429,8	2 534,6	4 855,6	12 893,1	1 796,3	23 322,6
1972 ...	643,7	2 285,2	662,5	1 198,9	4 790,3	3 465,8	1 595,8	6 316,7	3 009,5	4 576,8	15 498,8	534,6	24 289,5

N.B. — Zie de opmerkingen op de volgende bladzijde.

## 22. — Nationale Delcredere dienst (vervolg).

## Aantal van de verzekerde verrichtingen volgens belangrijkheid.

JAREN	Bedrag van de overeenkomsten (× 1 000 000 F)									Totaal
	Tot 0,5	+ 0,5 tot 1	+ 1 tot 5	+ 5 tot 10	+ 10 tot 25	+ 25 tot 50	+ 50 tot 100	+ 100 tot 500	+ 500	
1963 .....	12 790	947	1 030	142	37	13	7	12	—	14 978
1964 .....	12 646	855	726	48	48	14	11	9	3	14 360
1965 .....	12 415	872	825	100	66	20	8	12	2	14 320
1966 .....	11 563	829	776	82	68	30	13	18	3	13 382
1967 .....	10 998	890	813	104	62	19	9	9	2	12 906
1968 .....	12 698	1 113	1 035	119	80	21	15	11	5	15 097
1969 .....	14 412	1 318	1 273	105	80	32	17	15	6	17 258
1970 .....	20 997	1 571	1 477	162	94	32	20	28	8	24 389
1971 .....	25 794	1 611	1 526	184	128	26	20	17	6	29 312
1972 .....	27 278	1 726	1 557	167	118	35	15	14	6	30 916

## Geografische spreiding van de verzekerde verrichtingen en van de reële verbintenissen.

JAREN	Verzekerde verrichtingen					Reële verbintenissen (7)				
	West-Europa	Oost-Europa	Amerika	Afrika	Azië Oceanië	West-Europa	Oost-Europa	Amerika	Afrika	Azië Oceanië
(in %)										
1963 .....	23,2	11,8	34,5	8,0	22,5	19,5	22,1	36,9	3,9	17,6
1964 .....	23,3	15,7	23,2	10,4	27,4	20,3	20,6	30,9	5,7	22,5
1965 .....	28,7	17,5	27,4	10,7	15,7	25,4	20,3	29,3	6,5	18,5
1966 .....	9,0	40,6	17,4	9,6	23,4	18,3	33,7	23,3	5,5	19,2
1967 .....	11,1	20,6	41,4	6,7	20,2	15,4	35,3	27,4	4,5	17,4
1968 .....	16,5	10,7	23,9	16,0	32,9	15,8	28,1	24,3	7,8	24,0
1969 .....	19,8	14,0	36,1	10,7	19,4	18,2	24,6	27,1	7,5	22,6
1970 .....	13,9	13,6	24,8	30,7	17,0	16,6	23,5	28,1	11,3	20,5
1971 .....	13,1	5,4	24,5	40,1	16,9	16,3	19,0	28,4	17,7	18,6
1972 .....	16,5	5,5	35,1	26,7	16,2	17,0	14,0	31,8	17,6	19,6

- (1) Netto bedrag (na aftrek van geristorneerde en in zake herverzekering afgestane premien) betreffende de delcredere verrichtingen en de verrichtingen gewaarborgd voor rekening van de Staat (wet van 3/6/64).
- (2) Beloften met betrekking tot zaken in onderhandeling.
- (3) Vanaf 1964 werd de verdeling per bedrijfstak vervangen door een verdeling op basis van de economische aard van de produkten, hun graad van afwerking en hun bestemming (volgens de klassificering van de produkten opgesteld door de O.E.S.O.).
- (4) Papier-, leder- en huidennijverheden.
- (5) Incl. de ondernemingswerken en de studiën.
- (6) Transportmaterieel, materieel van burgerlijke bouwkunde, hijs- en landbouwmaterieel.
- (7) Vanaf 1964 reële verbintenissen betreffende de delcredere verrichtingen en deze gewaarborgd voor rekening van de Staat.

## 23. — Levensverzekeringen.

### I. Aantal gemachtigde ondernemingen op 31 december.

(Bron : Min. v. Econ. Zaken. - Controle der Verzekeringen.)

ONDERNEMINGEN	Belgische maatschappijen						Buitenlandse maatschappijen					
	1966	1967	1968	1969	1970	1971	1966	1967	1968	1969	1970	1971
Naamloze vennootschap .....	76	75	75	77	76	73	33	34	33	33	31	27
Samenwerkende vennootschap .....	1	1	1	1	1	1	—	—	—	—	—	—
Maatsch. onderl. verzekeringen .....	5	5	5	6	6	6	6	6	6	6	5	5
<b>Totaal:</b>	<b>82</b>	<b>81</b>	<b>81</b>	<b>84</b>	<b>83</b>	<b>80</b>	<b>39</b>	<b>40</b>	<b>39</b>	<b>39</b>	<b>36</b>	<b>32</b>

### II. Polissen en verzekerde kapitalen of renten.

TOESTAND OP 31 DECEMBER	A. Individuele verzekeringen						B. Groeps- verzekeringen	
	I. Kapitaalsverzekeringen							
	a) Bij overlijden				b) Bij leven		II. Rente- verzekeringen	
	Grote verzekering		Volksverzekering		Grote verzekering	Volks- verzekering		
	Zonder deelneming	Met deelneming	Zonder deelneming	Met deelneming				Kapitaals- ver- zekeringen

#### 1. Aantal polissen

a) Belgische Maatschappijen.										
1966	912 007	30 421	1 329 945	}	(1)	20 132	4 428	14 170	852 314	157 363
1967	953 509	31 518	1 293 400		21 649	4 291	14 546	887 206	163 387	
1968	1 005 470	30 691	1 259 645		22 813	4 080	15 187	936 721	170 065	
1969	1 065 734	31 195	1 239 369	}	(1)	24 752	3 861	15 440	981 591	181 505
1970	1 131 517	32 625	1 210 923		25 974	3 536	15 927	1 027 026	189 537	
1971	1 214 692 (2)		1 173 624		26 730	3 161	16 170	1 070 876	216 966	
b) Buitenlandse Maatschappijen.										
1966	457 968	173 182	399 023	26 021	15 651	6 281	3 600	28 333	13 728	
1967	470 871	180 433	374 958	23 140	16 242	6 263	4 040	29 263	14 912	
1968	484 560	184 803	348 689	19 805	19 108	6 215	5 494	31 963	16 487	
1969	496 595	185 473	324 801	17 450	19 734	6 075	5 821	35 477	17 195	
1970	532 763	166 834	304 963	15 371	19 592	5 814	6 367	38 627	19 187	
1971	719 839 (2)		300 033 (2)		18 963	5 581	5 750	41 727	20 599	

#### 2. Bedrag van de verzekerde kapitalen of renten : (× 1 000 000 F)

a) Belgische Maatschappijen.										
1966	109 710	4 390	7 394	}	(1)	1 780	41	223	154 593	2 011
1967	120 532	4 789	7 382		1 888	41	232	172 412	2 443	
1968	133 052	4 983	7 357		1 985	39	248	181 054	2 634	
1969	157 473	5 613	7 772	}	(1)	2 161	38	251	202 356	2 859
1970	177 189	6 274	7 986		2 337	36	256	226 604	3 066	
1971	208 486 (2)		8 287		2 613	32	264	254 965	3 564	
b) Buitenlandse Maatschappijen.										
1966	41 918	22 567	2 258	402	1 442	66	68	4 879	341	
1967	45 293	24 559	2 125	356	1 583	65	57	5 765	391	
1968	48 863	26 174	1 962	306	1 925	66	69	6 536	473	
1969	56 548	27 905	1 881	272	1 708	69	72	7 853	465	
1970	62 363	27 998	1 789	239	1 737	68	77	9 795	571	
1971	98 505 (2)		1 907 (2)		1 748	68	78	13 263	702	

(1) De Belgische maatschappijen doen niet aan deze soort van verzekeringen.

(2) Vanaf 1971, bestaat er geen onderscheid meer tussen de verzekeringen met of zonder deelneming.

## 23. — Levensverzekeringen (vervolg).

## III. Voornaamste posten uit de gezamenlijke balansen en winst- en verliesrekeningen.

RUBRIEKEN	Belgische maatschappijen				Buitenlandse maatschappijen			
	1968	1969	1970	1971	1968	1969	1970	1971

(X 1 000 000 F)

## A. Balansen :

## 1. Actief :

Onroerend (1) .....	7 284	8 414	10 408	12 540	2 794	2 850	3 093	3 186
Hypothecaire leningen .....	19 671	21 410	23 331	20 666	5 705	6 187	6 597	6 933
Polisleningen .....	2 212	2 512	2 697	2 984	642	699	719	704
Roerende waarden .....	40 396	41 417	43 694	52 174	10 834	11 435	12 353	13 640

## 2. Passief :

Wiskundige reserves .....	67 189	72 785	77 335	83 792	18 650	19 970	21 159	22 639
Reserve voor te vergoeden verzekerings schade .....	307	367	348	421	81	88	106	116
Technische reserve voor deelneming ..	23	62	49	112	21	21	30	77
Fonds van winstaandelen van de verzekeringen met deelneming .....	697	767	848	933	130	95	89	113
Waarborgreserve .....	4	11	10	6	1	1	1	2

## B. Winst- en verliesrekening :

## 1. Debet :

Prestaties (2) .....	5 292	5 472	5 986	6 593	1 266	1 346	1 485	1 551
Vermeerdering der wiskundige reserve ..	4 864	4 606	5 560	6 457	1 201	1 321	1 344	1 496

## 2. Credit :

Vervallen premïen .....	9 559	9 824	10 696	12 017	2 725	2 844	2 982	3 261
Opbrengst der beleggingen .....	3 955	4 363	4 823	5 362	1 148	1 275	1 420	1 626

## 3. Netto creditsaldo .....

	1 159	976	814	976	217	251	240	308
--	-------	-----	-----	-----	-----	-----	-----	-----

(1) Onroerende goederen, mobiliair, materieel, eerste inrichtingskosten.

(2) Uitbetaalde kapitalen, rentebetalingen, uitbetaalde afkopen.

## 24. — Verplichte aansprakelijkheidsverzekering inzake motorrijtuigen.

(Bron : Min. v. Econ. Zaken. - Controle der Verzekeringen.)

OMSCHRIJVING	1963	1964	1965	1966	1967	1968	1969	1970	1971	1972
(× 1 000 000 F)										
Openbare autobusdiensten, speciale autobusdiensten, autocardiens										
<i>Rechtstreekse zaken.</i>										
Aantal verzekerde voertuigen (× 1 000) ..	6,8	8,0	9,1	9,8	11,7	11,8	12,6	13,6	14,5	14,5
Uitgegeven premiiën .....	101,5	130,0	167,4	187,3	201,6	211,3	220,5	236,4	247,6	264,5
Bedrag der betaalde sinisters .....	62,6	96,1	87,2	99,9	117,3	103,9	111,4	127,3	100,3	109,5
Raming der nog te regelen sinisters .....	201,9	210,0	220,2	289,5	278,3	315,7	319,2	360,9	389,5	441,3
Reserves voor lopende risico's .....	12,5	19,2	30,4	40,6	48,3	50,4	69,7	63,8	56,3	63,7
Betaalde commissielonen .....	16,8	21,7	21,8	22,9	24,3	26,0	26,4	20,9	29,7	30,7
Algemene kosten .....	17,3	21,5	28,3	31,9	31,0	33,9	32,7	38,9	45,7	51,2
<i>In herverzekering afgestane zaken.</i>										
Afgestane premiiën .....	28,1	44,3	50,4	60,3	63,9	71,2	48,1	43,0	40,6	69,8
Ontvangen commissielonen .....	8,0	12,9	13,6	15,2	16,0	15,7	11,7	10,1	10,9	17,7
Aandeel der herverzekeraars in geregelde sinisters .....	13,8	25,0	28,7	26,0	46,9	29,6	17,1	38,1	32,1	22,2
Aandeel der herverzekeraars in reserve voor nog te regelen sinisters .....	122,1	119,5	111,8	140,2	141,5	144,2	120,8	122,6	135,7	136,2
Aandeel der herverzekeraars in reserve voor lopende risico's .....	9,2	6,8	8,2	11,4	13,7	14,1	8,7	9,6	2,9	3,6
<i>In herverzekering ontvangen zaken.</i>										
Ontvangen premiiën .....	13,1	17,1	14,7	16,9	21,0	16,3	17,8	19,3	13,1	52,0
Betaalde commissielonen .....	4,0	5,0	4,2	4,4	5,7	4,3	4,7	3,0	2,5	11,2
Aandeel in de geregelde sinisters .....	12,6	10,4	9,8	11,0	10,9	14,4	5,7	13,7	10,0	14,8
Aandeel in reserve voor nog te regelen sinisters .....	55,3	58,2	60,5	58,4	58,7	54,6	56,0	50,6	52,0	90,4
Aandeel in reserve voor lopende risico's ..	1,1	2,0	1,4	2,0	2,1	1,8	2,0	3,9	2,5	5,1

### Taxis en huurauto's

<i>Rechtstreekse zaken.</i>										
Aantal verzekerde voertuigen (× 1 000) ..	7,7	7,8	7,7	7,8	7,5	7,4	7,6	8,0	7,9	8,3
Uitgegeven premiiën .....	49,2	62,8	63,3	71,6	73,3	81,3	82,9	95,7	95,8	96,7
Bedrag der betaalde sinisters .....	50,0	55,3	52,6	69,9	59,2	59,5	60,4	63,2	58,9	68,0
Raming der nog te regelen sinisters .....	87,7	105,3	156,0	121,3	124,5	130,4	135,9	157,1	174,0	180,1
Reserves voor lopende risico's .....	18,2	23,1	23,8	29,0	27,2	32,7	37,2	39,0	38,7	38,2
Betaalde commissielonen .....	7,5	8,8	8,1	8,7	8,8	9,5	10,4	11,2	12,0	10,6
Algemene kosten .....	8,1	10,3	10,1	13,4	12,6	12,7	13,2	16,0	17,5	21,0
<i>In herverzekering afgestane zaken.</i>										
Afgestane premiiën .....	13,9	22,0	22,3	24,1	25,4	27,9	19,9	18,0	15,3	19,3
Ontvangen commissielonen .....	3,9	6,4	5,5	5,8	6,1	6,5	4,4	4,3	4,3	4,1
Aandeel der herverzekeraars in geregelde sinisters .....	15,2	16,7	13,1	20,0	19,1	19,7	10,8	10,6	11,7	10,3
Aandeel der herverzekeraars in reserve voor nog te regelen sinisters .....	29,9	37,2	43,1	45,4	51,7	53,0	33,1	40,8	25,5	42,7
Aandeel der herverzekeraars in reserve voor lopende risico's .....	4,5	7,3	6,6	7,5	8,1	8,8	5,9	5,2	2,3	2,8
<i>In herverzekering ontvangen zaken.</i>										
Ontvangen premiiën .....	2,6	2,9	2,4	2,5	2,6	2,3	2,3	2,2	1,1	3,2
Betaalde commissielonen .....	0,8	0,9	0,7	0,7	0,7	0,6	0,6	0,6	0,3	0,7
Aandeel in de geregelde sinisters .....	2,3	4,6	1,7	2,3	2,4	1,1	2,4	2,1	0,8	1,2
Aandeel in reserve voor nog te regelen sinisters .....	12,6	12,9	13,6	10,4	10,3	8,5	7,9	6,0	6,0	9,0
Aandeel in reserve voor lopende risico's ..	0,9	0,8	0,7	0,8	0,8	0,6	0,8	0,8	0,4	0,9

## 24. — Verplichte aansprakelijkheidsverzekering inzake motorrijtuigen (vervolg).

OMSCHRIJVING	1963	1964	1965	1966	1967	1968	1969	1970	1971	1972
(× 1 000 000 F)										
Vervoer van zaken voor rekening van derden										
<i>Rechtstreekse zaken.</i>										
Aantal verzekerde voertuigen (× 1 000) ..	30,3	31,7	30,9	30,1	30,5	31,1	33,2	35,0	35,3	37,8
Uitgegeven premieën .....	314,2	385,9	488,1	543,4	612,4	659,3	783,6	893,0	928,7	994,6
Bedrag der betaalde sinisters .....	259,2	321,2	335,4	359,2	374,1	409,2	440,5	474,5	482,8	516,6
Raming der nog te regelen sinisters .....	498,0	589,6	656,5	743,9	862,4	938,2	1 090,8	1 218,0	1 356,2	1 516,3
Reserves voor lopende risico's .....	125,6	144,3	187,3	205,8	221,1	261,9	315,0	348,1	378,5	405,1
Betaalde commissielonen .....	55,4	64,6	67,4	69,1	71,1	82,2	107,3	106,2	115,5	120,7
Algemene kosten .....	55,2	64,8	83,9	91,3	95,5	108,7	106,2	136,8	167,2	180,4
<i>In herverzekering afgestane zaken.</i>										
Afgestane premieën .....	93,2	110,9	136,2	156,9	158,6	156,6	122,4	127,9	124,0	157,1
Ontvangen commissielonen .....	25,5	28,9	41,9	37,8	37,4	35,0	23,7	26,4	26,2	33,7
Aandeel der herverzekeraars in geregelde sinisters .....	82,5	97,9	116,9	113,9	117,4	126,0	96,7	84,5	106,8	105,3
Aandeel der herverzekeraars in reserve voor nog te regelen sinisters .....	180,4	231,0	254,9	308,0	317,3	351,8	296,0	305,2	300,3	317,3
Aandeel der herverzekeraars in reserve voor lopende risico's .....	26,0	32,6	41,2	52,5	48,5	45,0	36,5	35,7	24,7	41,6
<i>In herverzekering ontvangen zaken.</i>										
Ontvangen premieën .....	6,7	4,5	3,7	4,5	7,9	3,3	5,9	3,3	2,7	30,3
Betaalde commissielonen .....	2,0	1,5	0,9	1,5	2,7	1,0	1,9	0,8	0,8	8,7
Aandeel in de geregelde sinisters .....	5,7	3,4	2,3	2,8	5,4	4,0	2,9	2,1	1,7	7,8
Aandeel in reserve voor nog te regelen sinisters .....	10,3	9,2	8,2	9,7	14,5	6,9	13,1	11,8	5,4	23,5
Aandeel in reserve voor lopende risico's ..	2,6	1,9	2,3	2,0	3,2	1,5	1,9	1,7	1,4	13,4

## Vervoer van zaken voor eigen rekening

<i>Rechtstreekse zaken.</i>										
Aantal verzekerde voertuigen (× 1 000) ..	369,7	379,5	386,0	391,8	395,6	393,3	418,1	426,4	385,7	384,3
Uitgegeven premieën .....	1 263,3	1 351,1	1 629,6	1 739,6	1 802,8	1 924,0	2 122,3	2 252,7	2 122,8	2 247,8
Bedrag der betaalde sinisters .....	821,8	1 024,0	1 014,0	1 042,3	1 125,0	1 168,5	1 169,4	1 308,6	1 161,1	1 194,7
Raming der nog te regelen sinisters .....	1 604,9	1 753,5	1 932,2	2 078,7	2 265,1	2 424,2	2 695,8	2 976,0	2 918,4	3 163,2
Reserves voor lopende risico's .....	495,3	539,3	657,4	696,6	722,7	791,5	898,0	954,6	963,2	970,8
Betaalde commissielonen .....	269,6	288,8	300,9	305,9	303,5	336,7	363,8	362,8	353,6	365,5
Algemene kosten .....	207,2	221,0	273,1	301,8	310,1	326,3	332,3	370,9	394,3	417,6
<i>In herverzekering afgestane zaken.</i>										
Afgestane premieën .....	380,7	388,0	461,7	428,4	364,9	390,5	346,1	373,0	356,4	359,5
Ontvangen commissielonen .....	108,4	109,2	161,1	107,0	85,1	88,4	64,6	71,0	69,8	71,2
Aandeel der herverzekeraars in de geregelde sinisters .....	256,8	328,4	306,2	346,7	283,3	307,6	225,1	232,9	247,0	219,9
Aandeel der herverzekeraars in reserve voor nog te regelen sinisters .....	581,3	661,3	746,3	698,8	734,7	730,6	709,2	711,6	734,2	710,5
Aandeel der herverzekeraars in reserve voor lopende risico's .....	187,3	127,5	152,5	142,8	118,1	111,8	117,6	98,8	78,0	100,9
<i>In herverzekering ontvangen zaken.</i>										
Ontvangen premieën .....	21,6	19,8	19,8	24,8	23,4	17,0	24,1	23,7	37,8	71,2
Betaalde commissielonen .....	7,2	6,8	5,7	7,5	7,5	5,1	7,4	6,8	11,7	22,3
Aandeel in de geregelde sinisters .....	17,4	14,7	12,7	20,4	16,2	12,3	15,1	16,0	19,8	33,5
Aandeel in reserve voor nog te regelen sinisters .....	28,5	32,1	36,5	40,9	38,2	39,8	45,9	42,6	55,6	81,0
Aandeel in reserve voor lopende risico's ..	9,2	8,3	9,5	11,3	10,7	8,0	10,6	11,3	17,8	32,8

24. — Verplichte aansprakelijkheidsverzekering inzake motorrijtuigen (vervolg).

OMSCHRIJVING	1967	1968	1969	1970	1971	1972
(× 1 000 000 F)						
Personenwagens <sup>(1)</sup>						
<i>Rechtstreekse zaken.</i>						
Aantal verzekerde voertuigen (× 1 000) .....	1 485,9	1 646,8	1 791,3	1 915,6	2 141,3	2 251,0
Uitgegeven premïën .....	5 953,2	7 061,6	8 403,8	9 182,8	10 282,1	11 618,2
Bedrag der betaalde sinisters .....	3 361,0	3 591,7	3 965,0	4 645,5	5 093,1	5 775,7
Raming der nog te regelen sinisters .....	6 757,5	7 930,2	9 573,7	11 777,5	13 980,6	16 603,5
Reserves voor lopende risico's .....	2 370,0	2 813,3	3 430,2	3 822,3	4 196,6	4 871,8
Betaalde commissielonen .....	1 140,7	1 406,5	1 653,9	1 801,1	1 994,3	2 173,1
Algemene kosten .....	1 000,6	1 132,6	1 192,6	1 474,0	1 894,0	2 173,9
<i>In herverzekering afgestane zaken.</i>						
Afgestane premïën .....	1 482,6	1 540,4	1 583,1	1 442,6	1 829,0	2 084,0
Ontvangen commissielonen .....	354,8	369,3	293,9	352,1	392,6	438,5
Aandeel der herverzekeraars in geregelde sinisters .....	987,9	984,9	838,2	950,6	1 013,9	1 144,3
Aandeel der herverzekeraars in reserve voor nog te regelen sinisters	2 252,6	2 502,6	2 490,5	2 957,9	2 882,1	3 631,2
Aandeel der herverzekeraars in reserve voor lopende risico's ..	432,6	450,9	456,1	440,0	382,7	453,0
<i>In herverzekering ontvangen zaken.</i>						
Ontvangen premïën .....	113,5	102,7	128,6	259,1	275,0	460,8
Betaalde commissielonen .....	33,7	52,0	40,7	66,5	74,0	125,9
Aandeel in de geregelde sinisters .....	59,1	59,2	64,5	143,3	82,8	202,1
Aandeel in reserve voor nog te regelen sinisters .....	206,1	198,4	245,9	251,0	259,0	451,4
Aandeel in reserve voor lopende risico's .....	46,8	47,1	69,1	34,5	81,7	167,5
Moto's en rijwielen met hulpmotor <sup>(1)</sup>						
<i>Rechtstreekse zaken.</i>						
Aantal verzekerde voertuigen (× 1 000) .....	421,9	403,0	403,8	424,9	443,5	463,3
Uitgegeven premïën .....	281,2	268,6	274,4	273,9	302,6	339,8
Bedrag der betaalde sinisters .....	191,1	195,4	168,1	180,5	177,9	201,5
Raming der nog te regelen sinisters .....	532,3	594,5	579,2	737,7	837,3	881,1
Reserves voor lopende risico's .....	136,9	136,4	122,0	122,4	152,6	160,9
Betaalde commissielonen .....	56,3	55,0	55,6	55,6	60,2	64,9
Algemene kosten .....	48,4	44,2	42,6	51,7	47,0	67,2
<i>In herverzekering afgestane zaken.</i>						
Afgestane premïën .....	58,0	56,7	56,2	47,8	49,3	66,1
Ontvangen commissielonen .....	16,5	15,1	12,0	12,3	11,2	16,1
Aandeel der herverzekeraars in geregelde sinisters .....	54,1	42,7	31,0	46,0	27,4	36,1
Aandeel der herverzekeraars in reserve voor nog te regelen sinisters	139,1	159,0	159,9	189,0	192,7	158,4
Aandeel der herverzekeraars in reserve voor lopende risico's ..	33,4	15,3	20,4	13,4	12,2	16,3
<i>In herverzekering ontvangen zaken.</i>						
Ontvangen premïën .....	2,7	1,9	2,5	2,2	2,6	7,2
Betaalde commissielonen .....	1,4	0,5	0,7	0,6	0,7	2,0
Aandeel in de geregelde sinisters .....	3,2	1,9	1,9	1,2	1,4	3,6
Aandeel in reserve voor nog te regelen sinisters .....	9,3	9,1	9,4	8,8	5,7	13,5
Aandeel in reserve voor lopende risico's .....	1,3	0,9	1,1	1,0	1,2	3,3

(1) Het K.B. van 5 juli 1967 heeft de Staatsonderzoek uitgebreid tot de verzekering van de burgerrechtelijke aansprakelijkheid inzake de wagens voor toerisme en zaken en de moto's en rijwielen met hulpmotor.



## 24. — Verplichte aansprakelijkheidsverzekering inzake motorrijtuigen (vervolg).

## Representatieve waarden der technische reserves

OMSCHRIJVING	1964	1965	1966	1967	1968	1969	1970	1971
(× 1 000 000 F)								
Openbare fondsen .....	2 757	3 091	3 324	7 598	8 719	9 306	11 235	13 140
Effecten van de private sector ...	667	831	959	2 346	3 194	4 211	5 825	7 110
Onroerende goederen .....	751	853	847	2 172	2 628	3 188	3 643	4 251
Hypotheekleningen .....	349	259	294	906	1 235	1 475	1 640	1 918
Diverse .....	99	128	89	404	186	191	207	265
<b>Totaal:</b>	<b>4 623</b>	<b>5 162</b>	<b>5 513</b>	<b>(1) 13 426</b>	<b>15 962</b>	<b>18 371</b>	<b>22 550</b>	<b>26 684</b>

(1) Het verschil ten opzichte van 1966 is te wijten aan de uitbreiding van de controle tot de takken «toerisme en zaken» en «moto's en rijwielen met hulpmotor» (K.B. van 5-7-1967).

## 25. — Kapitalisatieverrichtingen.

(Bron: Min. van Econ. Zaken. — Controle der Verzekeringen.)

RUBRIEKEN	1964	1965	1966	1967	1968	1969	1970	1971
(× 1 000 000 F)								
Geïnde premieën:	59,4	58,4	61,4	103,6	70,1	65,1	54,3	58,4
Nominale waarde der onderschreven contracten:	1 304,0	1 324,0	1 344,4	1 318,6	1 326,6	1 294,1	1 244,8	1 308,6
a) Zuivere kapitalisatie .....	1 258,3	1 282,0	1 306,0	1 283,9	1 298,6	1 272,8	1 232,9	1 299,6
b) Bouwkapitalisatie .....	45,7	42,0	38,4	34,7	28,0	21,3	11,9	9,0
Wiskundige reserves:	756,9	755,2	730,9	639,4	580,9	543,9	455,4	422,9
a) Zuivere kapitalisatie .....	721,1	721,0	698,3	609,5	555,8	522,2	444,8	414,9
b) Bouwkapitalisatie .....	35,8	34,2	32,6	29,9	25,1	21,7	10,6	8,0
Waarborg:	10,6	10,7	9,6	10,1	10,4	10,8	10,9	11,2
Waarden tot dekking van de wiskundige reserves:	796,4	768,4	777,4	695,4	623,8	606,4	548,3	505,7
a) Openbare fondsen .....	171,8	128,5	139,0	137,8	124,1	111,1	98,7	95,1
b) Effecten van de private sector .....	8,7	3,4	3,6	4,0	3,8	3,8	7,4	6,9
c) Onroerende goederen .....	24,2	78,1	74,1	76,0	70,7	66,1	53,2	39,5
d) Hypotheekleningen .....	577,7	553,0	556,0	471,8	419,9	422,0	386,5	362,0
e) Polisbeleningen .....	2,6	2,7	3,3	3,0	2,5	2,3	1,8	1,2
f) Diverse .....	11,4	2,7	1,4	1,7	1,6	0,1	—	1,0
g) Internationale organisaties ..	—	—	—	1,1	1,2	1,0	0,7	—

## 26. — Hypotheekleningen met tussenkomst.

(Bron: Min. van Econ. Zaken. — Controle der Verzekeringen.)

OMSCHRIJVING	1964	1965	1966	1967	1968	1969	1970	1971
(× 1 000 000 F)								
Nominale waarde der leningen:	1 322,3	1 437,2	1 594,4	1 783,3	1 901,9	1 972,8	1 966,4	1 919,8
Reconstitutiefonds .....	198,9	203,5	213,2	214,8	233,7	249,1	261,4	269,9
Waarborg .....	2,9	3,8	3,3	3,9	4,0	4,2	4,8	4,9
<b>Totaal:</b>	<b>201,8</b>	<b>207,3</b>	<b>216,5</b>	<b>218,7</b>	<b>237,7</b>	<b>253,3</b>	<b>266,2</b>	<b>274,8</b>
<i>Representatieve waarden.</i>								
Openbare fondsen .....	40,9	35,0	40,6	42,9	45,8	45,0	49,3	48,8
Effecten van de private sector ...	—	2,0	2,0	2,0	0,1	0,2	0,2	0,6
Onroerende goederen .....	15,2	16,6	28,7	38,8	30,9	34,4	40,6	36,0
Hypotheekleningen .....	164,9	162,6	154,2	158,9	176,1	180,8	180,3	197,0
Diverse .....	1,0	2,0	1,6	2,1	2,2	2,2	—	1,0
Internationale organisaties .....	—	—	—	0,3	0,3	0,5	0,3	0,4
<b>Totaal:</b>	<b>222,0</b>	<b>218,2</b>	<b>227,1</b>	<b>245,0</b>	<b>255,4</b>	<b>263,1</b>	<b>270,7</b>	<b>283,8</b>

## 27. — Gemeenschappelijke beleggingsfondsen.

### A. — Belgische gemeenschappelijke fondsen.

#### I. Aantal en samenstelling van de gemeenschappelijke fondsen. — Toestand op 31 december.

(Bron : Bankcommissie.)

OMSCHRIJVING	1963	1964	1965	1966	1967	1968	1969	1970	1971
Aantal beheersvennootschappen ....	5	5	5	5	6	6	5	5	5
Aantal fondsen .....	9	9	8	10	10	10	10	10	10
(× 1 000 000 F)									
Verdeling van de activa :									
a) vlottende middelen .....	242	280	279	307	289	212	661	410	260
b) effecten .....	5 371	5 416	4 649	4 091	4 395	4 958	4 264	4 215	4 509
1. gerangschikt volgens hun aard(1). niet vastrederende effecten ..	3 453	3 421	2 710	2 147	2 622	2 972	2 741	2 552	2 779
vastrederende effecten .....	1 918	1 995	1 939	1 944	1 773	1 986	1 523	1 663	1 730
2. gerangschikt volgens de nationaliteit (2). Belgische effecten .....	1 804	2 040	1 922	1 688	1 610	1 394	1 146	1 239	1 422
buitenlandse effecten .....	3 567	3 376	2 727	2 403	2 785	3 564	3 118	2 976	3 087
c) totaal der activa .....	5 613	5 696	4 928	4 398	4 684	5 170	4 925	4 625	4 769

#### II. Evolutie, in kapitaal en in inkomsten, van de gemeenschappelijke fondsen.

	(× 1 000 000 F)								
<b>A. Evolutie in kapitaal.</b>									
Ontvangen inschrijvingen (3) ....	346	197	33	80	103	224	385	230	94
Uitgevoerde terugbetalingen ....	— 205	— 217	— 791	— 248	— 194	— 142	— 216	— 182	— 117
Aangerekende commissielonen ...	— 15	— 24	— 19	— 19	— 19	— 21	— 21	— 19	— 24
Netto inbrengen .....	+ 126	— 44	— 777	— 187	— 110	+ 61	+ 148	+ 29	— 47
Onder beheer geplaatste activa (4). Globale investeringswaarde in kapitaal op 31 december .....	5 220	5 546	4 878	4 633	4 110	4 583	5 154	4 780	4 395
Variatie van de inventariswaarde in kapitaal (5) .....	+ 496	+ 65	— 835	— 600	+ 301	+ 484	— 255	— 309	+ 138
Meerwaarde of minderwaarde in kapitaal (6) .....	+ 370	+ 109	— 58	— 413	+ 411	+ 423	— 403	— 338	+ 185
<b>B. Evolutie in inkomsten.</b>									
Geïnde inkomsten (7) .....	184	192	195	178	164	169	188	185	181
Aangerekende commissielonen ...	— 13	— 2	— 2	— 1	— 2	— 2	— 2	— 2	— 2
Te verdelen inkomsten .....	171	190	193	177	162	167	186	183	179

### B. — Buitenlandse gemeenschappelijke fondsen.

OMSCHRIJVING	1963	1964	1965	1966	1967	1968	1969	1970	1971
Aantal fondsen (8) .....	8	8	10	13	13	14	13	11	13
Netto inschrijvingen (1 000 000 F) (9).	188	144	63	608	781	2 158	2 309	1 398	6 323

(1) Volgens de door de beheersvennootschappen aangenomen criteria.

(2) Volgens de nationaliteit van de vennootschap, de vereniging of de collectiviteit die de effecten creëerde.

(3) Exclusief de prorata's van inkomsten, onkosten, belastingen en commissielonen betaald boven de inventariswaarde in kapitaal van de verworven deelbewijzen.

(4) Globale inventariswaarde op de voorgaande 31 december plus de netto-inbrengen van het jaar.

(5) Verschil tussen de globale inventariswaarden in kapitaal per 31 december van het lopende jaar en van het vorige jaar.

(6) Globale inventariswaarde in kapitaal per 31 december min de onder beheer geplaatste activa, hetzij de variatie van de inventariswaarde in kapitaal na aftrek van de netto inbrengen.

(7) Inclusief de prorata's van de inkomsten door de intekenaars betaald.

(8) Fondsen waarvan de deelbewijzen in België publiek worden uitgegeven.

(9) In België ingezameld.

## 28. — Aandelenemissies van de Belgische naamloze vennootschappen.

(Bedragen in 1 000 000 F)

JAREN	Oprichtingen				Kapitaalverhogingen				Totale netto emissies (1)	Kapitaalvermind.		Ontbindingen (2)	
	Aantal	Nominiaal kapitaal	Gestort bedrag		Aantal	Nominiaal bedrag	Gestort bedrag			Aantal	Nominiaal bedrag	Aantal	Nominiaal kapitaal
			Totaal	Specie			Totaal	Specie					
<b>Bankwezen</b>													
1964	2	27,8	27,8	15,0	16	1 454,6	1 454,6	667,5	1 396,7	—	—	—	—
1965	2	32,0	32,0	32,0	16	1 561,3	1 561,3	451,8	834,6	—	—	3	480,5
1966	4	54,0	54,0	54,0	15	849,0	849,0	681,5	1 001,5	1	—	6	122,5
1967	2	775,0	775,0	773,0	12	831,0	831,0	813,0	1 631,0	2	15,0	1	10,0
1968	—	—	—	—	17	2 711,0	2 711,0	1 199,3	2 029,8	4	118,4	—	—
1969	2	167,0	167,0	100,0	22	2 136,6	2 136,6	1 762,1	3 015,8	—	—	2	117,0
1970	—	—	—	—	16	769,2	769,2	283,3	295,9	1	200,0	2	33,4
1971	1	15,0	15,0	15,0	15	835,9	835,9	75,0	97,0	1	75,0	2	24,8
<b>Verzekeringswezen</b>													
1964	6	50,5	24,1	20,1	13	274,5	248,6	122,9	167,3	1	24,3	1	—
1965	7	98,7	20,9	19,9	19	376,3	326,3	36,0	55,9	1	10,0	1	50,0
1966	1	1,2	0,2	0,2	10	150,3	150,3	34,0	39,2	1	6,0	2	16,2
1967	5	69,5	45,5	8,0	9	136,7	125,3	82,3	99,8	1	2,4	1	10,0
1968	1	5,0	1,0	1,0	38	671,4	650,9	49,5	61,0	4	149,6	2	131,0
1969	4	65,5	25,5	25,5	22	5 319,9	5 282,0	30,4	55,9	4	23,0	3	13,0
1970	3	70,0	70,0	68,0	32	848,3	796,3	152,3	220,3	3	50,5	—	—
1971	5	244,3	236,3	61,3	13	225,8	194,8	1,5	62,8	4	26,2	3	60,6
<b>Financiële en immobilaire vennootschappen</b>													
1964	100	501,4	384,7	304,1	118	3 475,8	3 363,9	919,3	1 468,9	14	232,3	53	864,3
1965	93	900,0	703,4	241,6	107	2 006,3	1 848,3	814,4	1 123,5	21	871,6	42	312,8
1966	91	744,2	629,3	254,0	112	5 050,0	4 872,2	609,3	1 194,9	19	426,9	50	1 980,5
1967	98	546,1	473,2	279,7	107	1 431,8	1 242,1	742,9	1 073,3	27	661,5	49	547,9
1968	116	1 462,8	1 258,3	436,6	192	5 282,0	5 022,9	1 123,5	2 729,3	23	690,8	69	868,7
1969	129	1 463,1	1 295,1	393,1	151	4 201,9	3 938,1	1 938,1	2 604,9	29	407,2	64	679,2
1970	118	824,2	771,4	235,3	165	5 167,6	4 884,3	741,6	1 078,8	21	750,9	59	1 131,0
1971	18	685,4	357,5	142,3	66	7 135,9	6 812,7	3 770,7	5 576,9	14	443,5	13	730,7
<b>Groot- en kleinhandel</b>													
1964	222	317,7	239,9	165,7	170	2 575,5	2 411,9	554,0	928,9	19	104,6	127	242,9
1965	253	334,8	231,8	135,6	173	2 796,2	1 673,7	848,1	1 225,4	16	106,1	148	217,5
1966	280	481,6	314,6	223,9	187	1 425,4	1 299,4	470,9	710,5	13	42,4	126	380,6
1967	251	366,2	269,8	141,1	221	2 509,4	2 416,5	546,5	701,5	27	124,8	123	614,9
1968	333	704,2	547,0	336,9	375	5 776,1	4 933,7	955,2	1 293,4	21	247,0	176	687,4
1969	388	1 003,7	703,8	385,4	307	6 639,6	6 391,5	1 119,5	1 640,9	28	1 324,5	139	1 476,2
1970	481	952,0	715,0	360,3	313	6 050,7	5 858,6	3 099,9	3 475,1	32	447,2	185	602,1
1971	413	559,4	454,6	262,1	189	4 672,0	3 965,0	2 149,5	2 724,1	23	203,0	177	1 068,3
<b>Metaalnijverheid</b>													
1964	76	824,9	627,7	152,9	112	3 080,5	2 985,7	1 659,1	1 896,8	19	383,9	27	123,9
1965	56	572,2	340,4	131,3	168	2 108,7	2 024,1	773,2	957,5	13	338,6	46	959,9
1966	32	65,2	54,9	22,4	114	6 503,7	5 347,6	1 739,9	1 787,4	26	289,1	34	3 115,6
1967	48	196,4	139,6	80,6	106	3 312,4	1 965,6	971,2	1 141,9	18	365,6	44	358,3
1968	41	489,3	386,0	197,7	228	7 136,0	6 244,2	1 400,0	2 672,7	34	677,8	43	511,1
1969	64	2 341,6	2 198,5	136,2	148	3 989,8	3 498,4	1 558,9	1 799,5	17	518,9	52	825,2
1970	88	2 245,7	1 991,1	280,1	177	9 786,5	8 709,5	1 569,1	1 979,2	19	656,1	41	4 454,8
1971	95	1 208,9	907,8	315,4	137	4 056,8	3 606,4	963,1	1 344,6	23	767,5	23	266,1

(1) In specie gestorte bedragen bij de oprichtingen en de kapitaalverhogingen, met inbegrip van de in specie gestorte uitgiftepremiën.

(2) Liquidaties en fusies.

28. — Aandelenemissies van de Belgische naamloze vennootschappen (vervolg).

(Bedragen in 1 000 000 F)

JAREN	Oprichtingen				Kapitaalverhogingen				Totale netto emissies (1)	Kapitaalvermind.		Ontbindingen (2)	
	Aantal	Nominiaal kapitaal	Gestort bedrag		Aantal	Nominiaal bedrag	Gestort bedrag			Aantal	Nominiaal bedrag	Aantal	Nominiaal kapitaal
			Totaal	Specie			Totaal	Specie					
<b>Textielnijverheid</b>													
1964	29	209,2	158,1	78,3	42	434,0	417,7	145,3	232,2	3	13,7	19	95,1
1965	28	464,1	318,2	83,0	47	675,8	668,5	86,0	170,8	6	65,5	22	96,8
1966	25	86,0	60,7	40,2	41	443,1	423,7	150,5	196,8	11	151,2	25	235,8
1967	21	363,2	359,5	23,2	40	1 193,1	1 182,4	103,3	170,7	9	238,3	24	892,2
1968	18	174,1	157,3	69,1	67	907,8	865,7	134,6	229,1	8	45,3	38	385,8
1969	30	148,0	127,0	64,3	54	493,4	486,2	160,2	241,9	11	82,5	29	214,5
1970	32	230,0	203,6	66,8	57	736,0	718,8	159,5	227,1	12	114,0	46	386,1
1971	19	92,1	68,9	30,5	29	413,7	407,0	107,7	138,2	5	77,9	18	362,0
<b>Voedingsnijverheid</b>													
1964	23	270,7	230,1	29,0	34	435,6	398,2	31,7	63,0	6	75,8	19	167,6
1965	22	89,3	78,9	27,1	54	698,9	649,8	65,8	92,9	4	23,9	18	186,9
1966	25	157,9	85,5	42,5	45	561,5	546,9	142,8	189,8	2	11,9	17	74,4
1967	19	52,6	50,3	4,8	41	435,5	432,9	212,8	250,8	7	42,2	20	146,1
1968	24	529,1	508,9	22,2	105	3 581,2	3 567,8	440,5	462,8	7	116,6	28	360,3
1969	31	318,1	236,8	75,6	61	1 352,8	1 261,4	247,5	439,7	7	97,5	22	315,5
1970	27	233,2	180,2	20,4	84	2 252,6	2 154,0	650,4	754,2	10	479,0	34	624,6
1971	29	327,1	270,1	158,8	37	780,0	779,0	381,0	545,1	11	350,6	23	143,0
<b>Scheikundige nijverheid</b>													
1964	30	714,2	283,3	182,9	48	923,9	618,7	257,3	452,3	8	347,0	20	238,0
1965	30	485,5	170,2	152,3	71	1 677,4	1 610,2	576,6	806,1	10	154,7	12	58,1
1966	22	258,3	119,9	61,4	52	2 611,2	1 394,8	838,2	899,8	4	18,6	14	71,0
1967	30	10 155,6	8 524,8	49,3	51	3 601,3	3 263,2	1 548,4	2 842,0	6	111,0	18	288,1
1968	20	743,6	733,2	125,4	96	5 199,2	4 355,0	2 443,6	2 580,1	13	52,4	11	321,1
1969	30	1 055,1	345,3	317,0	66	4 681,1	3 222,3	1 261,5	1 666,7	6	22,4	19	202,6
1970	19	360,9	108,5	79,6	70	2 596,6	2 317,4	1 702,0	2 788,0	10	188,7	11	63,4
1971	16	486,4	470,6	110,1	43	1 576,9	1 006,7	206,4	316,6	9	457,7	18	254,6
<b>Electriciteit</b>													
1964	—	—	—	—	9	2 274,6	2 122,8	1 363,6	1 382,0	1	64,4	1	608,0
1965	—	—	—	—	4	767,9	487,5	71,2	170,4	—	—	1	3,0
1966	—	—	—	—	10	5 001,5	4 657,6	1 474,8	1 843,1	1	169,1	11	6 076,2
1967	—	—	—	—	3	417,5	403,8	384,6	386,1	—	—	—	—
1968	1	100,0	20,0	20,0	6	4 073,7	3 669,0	3 257,0	3 747,7	—	—	—	—
1969	—	—	—	—	5	3 095,0	2 155,0	2 152,5	2 799,5	—	—	—	—
1970	—	—	—	—	1	1 714,8	1 714,8	1 714,8	1 785,0	—	—	—	—
1971	—	—	—	—	5	588,0	588,0	358,3	504,2	—	—	2	51,0
<b>Papiernijverheid en grafische bedrijven</b>													
1964	14	42,1	33,3	9,7	26	785,5	560,4	131,6	158,2	2	25,8	5	13,4
1965	24	81,9	75,8	25,2	34	701,9	670,6	218,1	343,4	3	48,9	13	355,0
1966	13	27,2	16,9	3,1	19	163,2	152,4	95,9	106,3	1	0,2	2	0,9
1967	11	91,4	90,6	1,6	24	575,4	393,5	334,3	351,5	5	109,1	7	55,7
1968	19	432,9	271,0	45,4	49	776,9	739,0	60,2	112,2	6	36,5	12	82,1
1969	10	41,1	35,3	7,5	21	154,4	145,4	44,3	60,8	3	10,4	4	24,2
1970	24	173,0	162,9	65,2	39	817,8	754,8	183,2	278,5	3	113,8	8	115,8
1971	35	94,2	86,1	18,3	25	158,7	154,2	74,7	93,3	6	60,1	10	45,4

(1) In specie gestorte bedragen bij de oprichtingen en de kapitaalverhogingen, met inbegrip van de in specie gestorte uitgiftepremiën.

(2) Liquidaties en fusies.

## 28. — Aandelenemissies van de Belgische naamloze vennootschappen (vervolg).

(Bedragen in 1 000 000 F)

JAREN	Oprichtingen				Kapitaalverhogingen				Totale netto emissies (1)	Kapitaalvermind.		Ontbindingen (2)	
	Aantal	Nominiaal kapitaal	Gestort bedrag		Aantal	Nominiaal bedrag	Gestort bedrag			Aantal	Nominiaal bedrag	Aantal	Nominiaal kapitaal
			Totaal	Specie			Totaal	Specie					
<b>Bouwnijverheid</b>													
1964	35	78,5	74,3	18,8	44	342,7	340,8	57,8	76,6	4	32,1	13	49,1
1965	24	71,5	65,3	13,7	60	410,5	371,0	103,6	119,3	—	—	9	24,3
1966	26	143,8	81,9	53,1	36	851,0	434,1	158,7	216,9	1	10,0	15	22,0
1967	32	54,9	30,7	20,0	47	367,7	344,2	77,4	98,2	4	63,3	15	22,6
1968	39	119,0	112,0	44,3	101	1 507,9	1 498,5	31,4	75,7	5	28,2	14	73,0
1969	35	150,4	132,9	83,6	80	1 029,1	1 017,3	151,2	237,4	4	13,2	14	31,5
1970	35	141,1	126,8	70,5	93	743,8	662,8	154,8	225,4	8	63,7	10	13,8
1971	72	144,4	113,7	48,4	46	241,6	201,7	126,6	175,7	5	90,4	20	66,9
<b>Glasnijverheid</b>													
1964	2	25,5	5,1	5,1	5	1 205,7	1 196,1	407,6	460,8	1	—	3	259,3
1965	—	—	—	—	5	302,0	252,0	104,8	104,8	—	—	—	—
1966	1	20,0	13,3	1,6	9	302,4	296,3	102,6	104,3	1	108,4	1	2,0
1967	2	58,7	12,7	11,5	4	249,6	249,6	227,1	238,6	—	—	—	—
1968	2	109,7	109,4	—	8	56,0	56,0	4,0	4,2	1	5,2	1	1,0
1969	—	—	—	—	10	462,3	422,3	15,6	15,6	2	114,8	2	124,7
1970	2	17,1	17,1	7,4	5	184,4	184,4	—	7,4	1	0,6	3	3,7
1971	—	—	—	—	6	54,3	54,3	0,9	0,9	1	2,2	3	22,0
<b>Cementnijverheid en nijverheid der cement-agglomeraten</b>													
1964	10	12,9	10,1	8,1	11	138,0	130,9	61,3	88,7	1	2,9	5	30,2
1965	8	15,5	13,5	9,1	14	123,4	120,7	6,3	27,5	1	1,5	2	3,7
1966	8	56,0	27,6	14,8	14	1 085,8	1 084,0	55,7	70,5	—	—	6	1 581,7
1967	4	9,4	4,0	4,0	8	1 099,1	1 098,8	140,2	144,3	1	0,8	6	118,5
1968	6	64,6	56,6	25,1	20	674,1	673,1	50,7	75,9	1	82,3	3	200,9
1969	14	192,0	109,1	40,9	28	414,9	409,7	77,2	118,2	5	100,6	5	24,0
1970	10	194,8	150,0	87,3	16	139,2	127,4	59,4	146,8	1	30,0	6	15,0
1971	5	22,4	21,1	12,1	5	4,2	4,2	3,0	15,1	1	2,0	3	70,9
<b>Vervoer</b>													
1964	33	86,5	59,7	25,5	32	221,3	197,3	73,9	103,9	4	9,2	17	20,6
1965	31	70,1	69,7	22,6	31	261,1	162,7	66,5	89,1	2	5,2	14	17,2
1966	26	180,0	106,2	52,4	34	207,6	168,6	84,7	137,6	2	11,0	19	113,0
1967	32	58,3	41,6	29,9	25	218,7	129,4	72,1	102,0	7	43,2	22	345,0
1968	47	285,0	146,5	78,4	72	449,7	421,3	30,4	110,3	3	7,7	31	85,7
1969	71	331,8	303,8	122,6	56	476,5	439,1	88,4	213,4	11	41,8	18	106,1
1970	67	726,8	453,6	193,3	50	626,2	578,2	143,8	352,1	3	45,4	24	112,2
1971	64	138,1	117,0	68,0	48	529,6	485,4	191,5	264,1	8	115,2	28	65,1
<b>Totaal van de naamloze vennootschappen</b>													
1964	729	3 295,7	2 277,3	1 079,3	825	18 608,9	17 358,0	6 789,2	9 298,7	94	1 397,4	445	3 885,0
1965	739	3 468,7	2 324,2	1 022,0	948	16 701,3	13 990,2	4 652,3	6 711,7	89	1 699,8	463	3 442,1
1966	724	2 651,7	1 887,3	943,7	829	26 125,7	22 541,5	7 042,9	9 024,1	102	1 346,7	454	14 179,7
1967	756	14 566,9	12 538,5	1 514,9	806	17 305,2	14 812,7	6 438,6	9 502,4	132	1 914,3	458	3 707,8
1968	930	5 947,4	4 806,8	1 596,4	1 712	43 080,3	39 087,4	11 637,6	16 854,4	159	2 440,5	552	4 186,9
1969	1 174	8 121,9	6 310,5	2 125,7	1 238	36 632,9	32 778,5	11 313,0	16 015,7	150	3 099,4	490	4 556,8
1970	1 317	7 535,9	5 864,1	1 934,0	1 382	34 632,3	32 208,8	11 200,5	14 608,6	152	3 362,6	564	8 384,7
1971	1 275	5 780,7	4 522,4	1 850,2	879	23 017,9	20 666,9	8 978,7	13 056,0	138	3 403,1	483	3 666,8

(1) In specie gestorte bedragen bij de oprichtingen en de kapitaalverhogingen, met inbegrip van de in specie gestorte uitgiftpremiën.

(2) Liquidaties en fusies.

29. — Uitgiften van de Belgische personenvennootschappen met beperkte aansprakelijkheid.

(Bedragen in 1 000 000 F)

JAREN	Oprichtingen				Kapitaalverhogingen				Totale netto emissies (1)	Kapitaalvermind.		Ontbindingen (2)	
	Aantal	Nominaal kapitaal	Gestort bedrag		Aantal	Nominaal bedrag	Gestort bedrag			Aantal	Nominaal bedrag	Aantal	Nominaal kapitaal
			Totaal	Specie			Totaal	Specie					
<b>Groot- en kleinhandel</b>													
1964	724	242,0	225,9	122,0	108	157,1	145,9	41,5	163,5	10	6,4	277	137,4
1965	861	293,5	276,8	137,7	135	254,7	252,0	40,7	179,8	12	10,3	328	113,8
1966	950	346,8	324,4	139,1	127	182,3	174,7	42,6	181,8	7	5,3	307	125,8
1967	849	350,8	332,1	173,4	155	164,0	149,9	51,6	226,7	10	25,6	365	147,6
1968	796	420,8	394,6	260,8	344	645,5	637,2	56,3	319,2	9	9,5	201	125,4
1969	911	480,5	440,8	273,4	222	396,4	390,1	62,1	336,5	7	7,4	380	215,0
1970	1 103	642,9	598,5	347,4	263	521,6	511,6	117,3	465,0	15	38,0	479	297,9
1971	1 086	541,8	519,8	341,6	145	246,7	240,1	63,5	405,3	15	17,9	395	357,9
<b>Metaalnijverheid</b>													
1964	70	34,8	33,2	15,9	28	47,6	41,8	2,2	18,2	5	5,9	40	48,1
1965	118	68,2	63,7	18,1	26	1 215,0	1 215,0	4,5	22,7	5	42,7	39	23,4
1966	88	69,6	68,5	17,4	16	18,0	16,5	8,0	25,5	1	0,5	43	47,2
1967	79	68,8	65,7	17,3	35	46,0	46,0	12,2	30,7	1	0,4	42	32,0
1968	64	61,7	60,7	17,4	70	385,9	385,3	10,1	27,6	2	1,9	38	49,2
1969	111	94,1	88,5	34,6	39	105,5	102,1	9,7	44,3	2	2,0	40	1 669,5
1970	107	120,0	115,0	31,2	49	249,8	249,0	1,4	32,6	1	1,5	44	132,6
1971	124	106,2	103,6	54,3	21	77,2	76,4	28,7	83,0	4	8,0	42	31,7
<b>Textielnijverheid</b>													
1964	90	73,9	71,1	19,6	10	9,6	9,6	4,4	24,3	2	2,0	37	36,5
1965	93	149,5	147,9	25,0	20	113,5	113,5	5,0	30,1	3	16,5	49	63,6
1966	70	63,5	58,4	14,6	12	25,8	25,8	11,3	26,0	3	5,5	25	11,1
1967	58	48,9	48,5	12,5	15	28,9	25,5	9,3	26,7	1	0,9	45	117,5
1968	46	77,2	74,3	15,1	58	286,0	278,0	4,7	19,8	3	5,9	36	55,7
1969	68	66,3	61,5	27,2	24	52,6	51,6	1,7	28,9	3	2,7	53	48,0
1970	68	84,1	80,1	26,0	21	103,5	103,5	5,1	31,2	4	8,9	55	65,9
1971	29	43,0	40,9	18,0	3	37,3	37,0	0,2	18,2	4	5,0	18	31,5
<b>Voedingsnijverheid</b>													
1964	35	20,3	20,3	7,0	6	2,7	2,7	1,7	8,7	1	0,7	29	139,2
1965	39	58,7	56,1	11,0	10	11,9	11,9	1,5	12,5	7	5,1	25	31,1
1966	36	48,5	44,8	12,6	15	26,0	26,0	2,7	15,3	2	2,5	26	41,3
1967	35	47,5	44,2	11,7	10	35,6	35,6	6,7	18,4	2	3,4	31	59,6
1968	29	48,9	45,6	12,1	31	237,4	237,4	13,9	26,0	3	2,5	29	157,3
1969	29	42,5	42,2	8,7	20	92,1	82,1	12,9	21,6	3	8,5	32	102,6
1970	47	70,8	69,6	19,3	17	61,8	61,8	15,6	35,0	2	3,8	27	29,0
1971	46	46,8	46,8	14,0	19	26,9	24,5	11,1	25,1	3	3,5	23	32,8
<b>Houtnijverheid</b>													
1964	70	52,8	52,0	13,8	10	13,5	13,5	1,1	14,9	1	0,7	25	13,5
1965	68	45,5	43,8	11,2	11	43,8	43,8	2,4	13,6	—	—	15	3,2
1966	53	59,1	57,6	6,9	8	3,9	3,9	3,4	10,4	—	—	21	7,9
1967	56	44,1	43,6	10,9	11	15,0	11,8	8,1	19,0	1	1,3	22	18,4
1968	47	50,1	50,0	10,8	35	68,9	68,4	2,9	13,8	—	—	22	16,2
1969	61	66,1	62,6	21,8	23	65,7	65,4	1,2	23,0	—	—	36	31,6
1970	80	56,1	53,5	21,1	28	55,8	55,8	7,8	29,1	1	2,3	31	36,5
1971	57	54,7	51,6	20,3	17	15,9	15,3	5,7	26,2	1	0,3	22	18,4

(1) In specie gestorte bedragen bij de oprichtingen en de kapitaalverhogingen, met inbegrip van de in specie gestorte uitgiftepremiën.  
(2) Liquidaties en fusies.

## 29. — Uitgiften van de Belgische personenvennootschappen met beperkte aansprakelijkheid (vervolg).

(Bedragen in 1 000 000 F)

JAREN	Oprichtingen				Kapitaalverhogingen				Totale netto emissies (1)	Kapitaalvermind.		Ontbindingen (2)	
	Aantal	Nominiaal kapitaal	Gestort bedrag		Aantal	Nominiaal bedrag	Gestort bedrag			Aantal	Nominiaal bedrag	Aantal	Nominiaal kapitaal
			Totaal	Specie			Totaal	Specie					
<b>Bouwnijverheid</b>													
1964	191	95,6	93,8	34,0	54	65,0	55,7	16,2	50,2	5	9,5	39	25,0
1965	155	143,7	130,3	37,7	91	142,1	128,2	20,0	58,0	2	4,9	37	27,9
1966	163	130,8	128,8	31,6	59	107,4	91,5	15,5	47,2	3	0,7	50	37,3
1967	145	107,3	95,0	32,2	64	84,8	72,0	18,5	50,7	—	—	38	22,1
1968	128	95,3	88,6	47,9	120	372,5	367,8	34,4	88,2	5	7,1	53	34,6
1969	142	136,8	123,6	67,1	96	173,8	160,0	39,5	106,6	3	4,6	50	66,1
1970	175	169,4	157,6	73,0	147	308,4	293,3	33,7	106,8	6	20,0	57	81,0
1971	334	273,4	247,0	121,7	157	185,2	158,5	67,3	189,1	1	1,8	80	76,1

## Vervoer

1964	210	64,7	63,4	25,9	18	10,1	8,1	3,1	29,1	4	1,3	28	8,4
1965	209	50,6	49,5	19,9	23	52,7	52,4	2,8	22,8	2	1,0	30	15,9
1966	251	82,6	78,9	21,5	22	13,9	13,9	2,4	24,0	4	5,4	34	35,9
1967	175	58,8	58,1	23,5	31	34,5	34,5	6,0	29,5	1	0,5	30	11,2
1968	126	63,3	62,5	25,4	44	85,5	83,8	6,6	32,0	2	2,2	42	49,8
1969	183	78,8	78,0	39,7	29	50,4	50,1	1,9	41,7	1	0,6	48	68,3
1970	237	142,5	139,9	57,4	47	41,4	41,0	4,9	62,4	5	5,4	57	17,8
1971	220	109,2	105,7	54,7	39	37,2	37,1	6,1	60,8	3	3,2	63	42,5

## Totaal van de personenvennootschappen met beperkte aansprakelijkheid

1964	2 204	873,4	826,1	364,1	351	437,7	405,9	111,4	476,0	38	39,1	771	597,7
1965	2 459	1 204,0	1 139,5	402,6	445	1 962,2	1 940,5	117,2	521,9	37	89,3	840	505,6
1966	2 540	1 141,7	1 085,8	398,8	425	674,7	643,7	300,2	700,3	32	33,0	852	483,4
1967	2 318	1 080,0	1 014,8	439,7	515	604,0	559,2	164,7	612,0	29	48,0	916	657,6
1968	1 984	1 207,8	1 150,2	606,0	1 043	2 792,1	2 749,8	203,0	816,9	41	53,1	928	697,6
1969	2 302	1 421,3	1 330,6	727,1	649	1 156,4	1 112,7	165,6	895,0	31	53,0	993	2 396,2
1970	2 811	1 809,9	1 715,1	879,5	798	1 707,4	1 671,4	247,7	1 127,8	44	89,9	1 183	959,3
1971	2 858	1 647,6	1 555,6	931,0	525	742,8	697,2	212,2	1 145,9	40	54,3	976	803,3

(1) In specie gestorte bedragen bij de oprichtingen en de kapitaalverhogingen, met inbegrip van de in specie gestorte uitgiftepremiën.

(2) Liquidaties en fusies.

## 30. — Oprichtingen en ontbindingen van vennootschappen.

## Algemeen overzicht.

JAREN	Naamloze vennootschappen venn. bij wijze van geldschieting op aandelen		Personenvenn. met beperkte aansprakelijkheid		Coöperatieve vennootschappen		Vennootschappen onder gemeenschappelijke naam		Venn. bij wijze van eenvoudige geldschieting	
	Oprichtingen	Ontbindingen	Oprichtingen	Ontbindingen	Oprichtingen	Ontbindingen	Oprichtingen	Ontbindingen	Oprichtingen	Ontbindingen
1964	729	445	2 204	771	148	96	20	86	4	11
1965	739	463	2 459	840	122	118	16	81	6	6
1966	724	454	2 540	852	120	102	22	78	5	10
1967	756	458	2 318	916	115	113	24	56	7	7
1968	930	552	1 984	928	141	95	31	61	14	10
1969	1 174	490	2 302	993	147	135	29	52	10	8
1970	1 317	564	2 811	1 183	126	160	34	75	12	14
1971	1 275	483	2 858	976	128	141	29	53	17	5

### 31. — Emissies van obligaties en kasbons van de Belgische vennootschappen op aandelen.

JAREN	Nieuwe emissies (1)		Overschotten (vroegere emissies) (5)	Terugbetalingen	Netto-emissies (2)	Nieuwe emissies (1)		Overschotten (vroegere emissies) (5)	Terugbetalingen	Netto-emissies (2)
	Aantal (5)	Bedrag				Aantal (5)	Bedrag			

(Bedragen in 1 000 000 F)

#### Bankwezen (Doorlopende emissies)

1965 .....	—	2 396,1	—	2 289,5	106,6	2	961,8	—	374,8	587,0
1966 .....	—	3 414,3	—	2 814,3	600,0	1	20,0	—	399,3	— 379,3
1967 .....	—	4 969,7	—	3 458,3	1 511,4	—	—	—	947,3	— 947,3
1968 .....	—	4 968,5	—	2 124,1	2 844,4	2	410,0	—	917,3	— 507,3
1969 .....	—	5 263,5	—	3 161,2	2 102,3	—	—	—	741,7	— 741,7
1970 .....	—	10 550,9	—	6 172,0	4 378,9	—	—	—	769,3	— 769,3
1971 * .....	—	9 389,4	—	4 378,9	5 010,5	—	—	—	795,8	— 795,8

#### Ijzer- en staalnijverheid

#### Financiële en immobilaire vennootschappen

1965 .....	51	567,6	42,1	319,3	290,4	17	51,0	1,9	46,1	6,8
1966 .....	51	612,0	28,0	337,2	302,8	8	11,0	5,8	75,5	— 58,7
1967 .....	35	389,6	15,3	330,1	74,8	8	10,3	1,7	32,6	— 20,6
1968 .....	29	464,1	18,0	361,5	120,6	6	9,2	2,9	24,8	— 12,7
1969 .....	40	1 956,0	38,5	955,7	1 038,8	6	30,2	4,8	29,0	6,0
1970 .....	34	1 062,9	60,0	756,1	366,8	6	33,5	0,1	30,8	2,8
1971 * .....	40	2 656,2	13,3	1 318,3	1 351,2	3	44,0	1,0	24,9	20,1

#### Textielnijverheid

#### Financiële en immobilaire vennootschappen (Doorlopende emissies) <sup>(3)</sup>

1965 .....	—	15 793,2	—	9 180,0	6 613,2	5	29,3	0,5	91,6	— 61,8
1966 .....	—	14 283,4	—	9 486,4	4 797,0	2	76,7	1,7	122,2	— 43,8
1967 .....	—	24 745,4	—	12 535,6	12 209,8	7	34,4	1,3	86,9	— 51,2
1968 .....	—	25 609,4	—	10 184,0	15 425,4	4	10,5	5,3	106,1	— 90,3
1969 .....	—	24 240,9	—	16 730,4	7 510,5	3	138,5	2,4	62,7	78,2
1970 .....	—	35 441,7	—	16 673,9	18 767,8	3	29,0	0,8	73,4	— 43,6
1971 * .....	—	40 918,3	—	21 143,4	19 774,9	7	25,9	0,2	42,1	— 16,0

#### Voedingsnijverheid

#### Groot- en kleinhandel

1965 .....	7	35,8	5,7	103,7	— 62,2	3	34,6	—	173,5	— 138,9
1966 .....	14	191,2	13,0	93,3	110,9	1	2,5	0,8	109,4	— 106,1
1967 .....	13	75,7	11,8	133,3	— 45,8	1	1,1	—	137,7	— 136,6
1968 .....	9	115,5	21,9	102,9	34,5	3	6,5	—	84,0	— 77,5
1969 .....	11	566,4	15,7	181,3	400,8	1	3,1	—	61,3	— 58,2
1970 .....	12	413,7	23,1	156,9	279,9	6	699,0	—	44,4	654,6
1971 * .....	5	94,4	113,7	221,0	— 12,9	3	3 000,0	—	38,5	2 961,5

#### Scheikundige nijverheid

#### Metaalverwerkende nijverheid

1965 .....	9	246,4	4,8	216,8	34,4	7	3 850,0	—	454,0	3 396,0
1966 .....	15	457,4	0,2	221,0	236,6	3	1 600,0	—	521,4	1 078,6
1967 .....	19	317,5	125,0	176,9	265,6	2	1 450,0	—	500,1	949,9
1968 .....	7	53,5	0,1	171,0	— 117,4	1	400,0	—	447,5	— 47,5
1969 .....	9	85,5	1,2	233,7	— 147,0	3	1 015,0	—	579,9	435,1
1970 .....	9	528,6	—	175,4	353,2	5	1 925,5	—	644,7	1 280,8
1971 * .....	5	44,5	—	199,4	— 154,9	6	5 200,0	74,5	854,5	4 420,0

#### Elektriciteit

(1) Zonder de conversieleningen en zonder de uitgiffen tegen betaling in natura.

(2) Netto-emissies : nieuwe emissies + overschotten — terugbetalingen.

(3) Alle leningen onder vorm van obligaties en kasbons (ook de niet doorlopende) uitgegeven door de N.M.K.N. en enkele andere financiële vennootschappen zijn hierbij opgenomen. Voor de N.M.K.N. uitgiffen in vreemde munt niet meer inbegrepen vanaf 1966.



## 31. — Emissies van obligaties en kasbons van de Belgische vennootschappen op aandelen (vervolg.)

JAREN	Nieuwe emissies (1)		Overschotten (vroegere emissies) (5)	Terugbetalingen	Netto-emissies (2)	Nieuwe emissies (1)		Overschotten (vroegere emissies) (5)	Terugbetalingen	Netto-emissies (2)
	Aantal (5)	Bedrag				Aantal (5)	Bedrag			

(Bedragen in 1 000 000 F)

Gas						Vervoer				
1965 .....	1	150,0	—	20,3	129,7	—	—	—	135,5	— 135,5
1966 .....	—	—	—	14,6	— 14,6	—	—	—	122,5	— 122,5
1967 .....	1	500,0	—	9,4	490,6	—	—	—	170,6	— 170,6
1968 .....	—	—	—	16,7	— 16,7	—	—	—	206,6	— 206,6
1969 .....	—	—	—	33,3	— 33,3	—	—	—	149,5	— 149,5
1970 .....	1	400,0	—	46,4	353,6	5	1 150,0	—	190,3	959,7
1971 * .....	1	500,0	—	61,2	438,8	2	80,0	—	840,3	— 760,3

Papiernijverheid en grafische bedrijven						Vennootschappen met bedrijvigheid in België				
1965 .....	—	—	—	44,4	— 44,4	113	5 952,0	176,9	2 286,1	3 842,8
1966 .....	1	3,0	—	46,5	— 43,5	114	3 079,4	53,6	2 290,0	843,0
1967 .....	1	25,0	—	49,3	— 24,3	97	2 973,5	157,1	2 947,2	183,4
1968 .....	—	—	—	33,0	— 33,0	75	1 634,0	49,8	2 682,0	— 998,2
1969 .....	—	—	—	9,8	— 9,8	95	6 484,2	64,7	3 279,6	3 269,3
1970 .....	1	21,0	—	19,9	1,1	91	6 797,7	102,2	3 498,3	3 401,6
1971 * .....	2	134,2	0,5	25,9	108,8	85	11 863,7	309,8	5 258,1	6 915,4

Kolennijverheid						Vennootschappen met bedrijvigheid in België (Doorlopende emissies) <sup>(8)</sup>				
1965 .....	—	—	—	31,3	— 31,3	—	18 216,0	—	11 489,1	6 726,9
1966 .....	—	—	—	25,7	— 25,7	—	17 740,6	—	12 310,7	5 429,9
1967 .....	—	—	—	196,9	— 196,9	—	29 772,9	—	16 047,0	13 725,9
1968 .....	—	—	—	15,2	— 15,2	—	30 637,9	—	12 329,0	18 308,9
1969 .....	—	—	—	3,4	— 3,4	—	29 550,2	—	19 912,7	9 637,5
1970 .....	—	—	—	10,3	— 10,3	—	46 032,2	—	22 877,5	23 154,7
1971 * .....	—	—	—	4,3	— 4,3	—	50 368,4	—	25 569,4	24 799,0

Cementnijverheid en nijverheid der cementagglomeraten						Vennootschappen met bedrijvigheid in het buitenland (Inclusief doorlopende emissies)				
1965 .....	—	—	—	34,0	— 34,0	1	500,0	—	44,8	<sup>(4)</sup> 455,2
1966 .....	1	5,0	—	43,5	— 38,5	4	763,6	—	39,9	<sup>(4)</sup> 723,7
1967 .....	—	—	—	45,4	— 45,4	—	—	86,3	57,2	<sup>(4)</sup> 29,1
1968 .....	—	—	—	48,5	— 48,5	1	2 000,0	—	51,3	<sup>(4)</sup> 1 948,7
1969 .....	5	332,6	0,1	61,1	271,6	1	500,0	—	117,4	<sup>(4)</sup> 382,6
1970 .....	2	23,0	0,4	63,2	— 39,8	—	—	—	427,4	<sup>(4)</sup> — 427,4
1971 * .....	1	9,0	—	71,5	— 62,5	1	150,0	—	1 579,1	<sup>(4)</sup> — 1 429,1

Glasnijverheid						Totaal der Belgische vennootschappen op aandelen (Inclusief doorlopende emissies)				
1965 .....	—	—	120,0	21,3	98,7	114	24 668,0	176,9	13 820,0	11 024,9
1966 .....	—	—	—	21,9	— 21,9	118	21 583,7	53,6	14 640,6	6 996,7
1967 .....	1	60,0	—	32,1	27,9	97	32 746,3	243,4	19 051,3	13 938,4
1968 .....	—	—	—	33,2	— 33,2	76	34 271,9	49,8	15 062,3	19 259,4
1969 .....	—	—	—	44,9	— 44,9	96	36 534,4	64,7	23 309,7	13 289,4
1970 .....	—	—	—	137,8	— 137,8	91	52 829,9	102,2	26 803,2	26 128,9
1971 * .....	—	—	—	24,0	— 24,0	86	62 382,1	309,8	32 406,6	30 285,3

(4) Hierin zijn ook begrepen de uitgaven en terugbetalingen van de vennootschappen die voorheen onderworpen waren aan het recht van Kongo en Ruanda-Urundi, maar die thans ingevolge de wetten van 17 juni 1960 en 14 juni 1962, beheerst worden door de Belgische wetgeving op de vennootschappen.

(5) Betreft alleen de niet-doorlopende uitgaven.

32. — Vorderingen en schulden in de Belgische economie : uitstaand op 31 dec. (\*) (× 1 000 000 000 F)

(Bron : Nationale Bank van België.)

SECTOREN	Jaar	Niet-financiële nationale sectoren					Buitenland
		Bedrijv. en particul.	Parastatale bedrijven	Staat (Schatkist)	Overh. sector (andere)	Sociale zekerheid	
<b>Niet-financiële nationale sectoren.</b>							
Bedrijven en particulieren .....	1969	31,8	2,7	2,2	0,2	28,1	—
	1970	30,0	3,0	2,7	0,1	33,0	—
Parastatale bedrijven .....	1969	30,5	1,0	6,8	0,9	0,1	10,2
	1970	32,7	1,0	5,7	0,9	0,1	9,1
Staat (Schatkist) .....	1969	162,0	6,0	—	4,2	3,7	44,3
	1970	166,0	5,4	—	4,9	3,9	43,5
Overheidssector (andere) .....	1969	30,2	8,1	1,7	0,3	—	0,8
	1970	33,6	8,5	1,7	0,3	—	0,4
Sociale zekerheid .....	1969	36,7	—	0,4	—	0,2	0,2
	1970	44,0	—	0,7	—	0,2	0,2
Buitenland .....	1969	8,8	2,5	26,8	—	0,5	—
	1970	8,9	2,7	27,0	—	0,5	—
<b>Financiële instellingen.</b>							
Geldscheppende instellingen .....	1969	532,7	2,3	4,4	26,1	1,0	205,6
	1970	580,5	2,4	5,5	25,7	1,6	289,3
Rentenfondsen .....	1969	—	—	2,8	—	—	0,3
	1970	—	—	2,8	—	—	—
Spaarkassen, hypotheek- en kapitalisatiemaatschappijen .....	1969	288,0	1,4	—	0,5	5,1	—
	1970	318,9	1,1	—	1,8	6,6	—
Instellingen verzekering leven, arbeidsongevallen, Pensioenfondsen .....	1969	260,6	—	0,8	—	1,3	19,7
	1970	278,8	—	0,7	—	1,0	20,8
Niet-geldscheppende openbare kredietinstellingen (1) .....	1969	164,8	1,2	16,0	5,0	8,1	17,7
	1970	192,4	2,1	16,6	4,8	10,1	18,4
Niet bepaalde sectoren en aanpassingen .....	1969	—	4,5	—	—	4,6	—
	1970	—	4,2	—	—	3,7	—
<b>Totaal der vorderingen :</b>	1969	1 546,0	29,7	61,8	37,3	52,7	298,9
	1970	1 685,9	30,4	63,4	38,5	60,7	381,6
<b>Saldo van de vorderingen en de schulden</b>	1969	+ 823,9	— 76,6	— 552,0	— 160,0	— 17,7	— 54,6
	1970	+ 886,4	— 88,0	— 577,1	— 181,7	— 22,2	— 72,6

SECTOREN	Jaar	Financiële instellingen					Niet bep. sectoren en aanpassingen	Totaal der schulden
		Geldschepp. instellingen	Rentenfondsen	Spaarkassen hypotheecaire kapit. maatschap.	Verz. leven arbeidsongev. pens.-fondsen.	Niet-geldsch. openb. kredietinstell. (1)		
<b>Niet-financiële nationale sectoren.</b>								
Bedrijven en particulieren .....	1969	195,6	—	190,9	82,9	186,6	1,1	722,1
	1970	218,4	—	210,7	91,0	210,8	— 0,3	799,5
Parastatale bedrijven .....	1969	12,3	0,9	8,2	10,7	22,3	2,4	106,3
	1970	16,4	0,7	8,7	11,2	23,1	3,8	118,4
Staat (Schatkist) .....	1969	252,0	8,3	49,1	52,2	23,1	8,9	613,8
	1970	254,4	7,7	56,6	53,6	28,0	16,5	640,5
Overheidssector (andere) .....	1969	18,3	1,7	26,8	11,9	94,1	3,3	197,3
	1970	26,7	1,2	28,7	12,9	104,9	1,3	220,2
Sociale zekerheid .....	1969	1,3	—	1,1	20,4	0,7	9,4	70,4
	1970	2,1	—	1,1	22,6	0,1	11,9	82,9
Buitenland .....	1969	299,2	0,9	2,7	4,9	5,1	2,2	353,5
	1970	394,0	0,9	3,4	5,3	7,3	4,1	454,2
<b>Financiële instellingen.</b>								
Geldscheppende instellingen .....	1969	35,4	—	1,3	2,5	1,8	25,7	838,9
	1970	42,0	1,1	1,9	2,7	2,4	31,2	986,3
Rentenfondsen .....	1969	5,4	—	3,0	—	0,2	0,2	11,9
	1970	6,4	—	2,1	—	0,2	0,1	11,7
Spaarkassen, hypotheek- en kapitalisatiemaatschappijen .....	1969	0,1	—	0,6	5,6	0,7	6,5	308,5
	1970	0,1	—	0,5	7,8	0,8	5,4	342,9
Instellingen verzekering leven, arbeidsongevallen, Pensioenfondsen .....	1969	—	—	—	0,3	—	2,1	284,8
	1970	—	—	—	—	—	2,5	303,7
Niet-geldscheppende openbare kredietinstellingen (1) .....	1969	28,1	0,7	28,1	52,7	2,5	12,1	337,0
	1970	38,2	0,5	31,1	53,1	2,8	15,6	385,7
Niet bepaalde sectoren en aanpassingen .....	1969	23,7	0,8	15,2	5,4	3,7	—	57,9
	1970	20,4	0,9	16,6	5,9	3,9	—	55,6
<b>Totaal der vorderingen :</b>	1969	871,3	13,3	327,1	249,5	340,7	74,0	3 902,4
	1970	1 019,0	13,1	361,4	266,2	389,2	92,1	4 401,5
<b>Saldo van de vorderingen en de schulden :</b>	1969	+ 32,4	+ 1,4	+ 18,6	— 35,3	+ 3,7	+ 16,1	—
	1970	+ 32,7	+ 1,4	+ 18,5	— 37,5	+ 3,5	+ 36,5	—

(1) N.M.K.N., Gem. kred. (voor zijn niet-geldscheppende bedrijvigheid), N.K.B.K. (id.), Kredietverenigingen van de N.K.B.K. (id.), N.M.H., N.I.L.K., C.B.H.K., H.W.I. (voor zijn bedrijvigheid gefinancierd met behulp van niet-monetaire middelen), N.L.M. (exclusief haar levensverzekeringskas), Huisvestingsfonds en Studiefonds van de Bond der grote Gezinnen.

## **Inkomens en vermogen**



1. — Netto-inkomens onderworpen aan de personenbelasting naar inkomensklassen en provincies <sup>(1)</sup>

INKOMENS- KLASSEN (× 1 000 F)	Aanslag- jaren	Provincies									Rijk
		Ant- werpen	Brabant	Hene- gouwen	Luik	Lim- burg	Luxem- burg	Namen	Oost- Vlaande- ren	West- Vlaande- ren	
<b>Aantal aangiften</b>											
— 25 .....	1966	25 870	26 818	28 426	17 041	9 117	4 055	6 778	26 790	22 175	167 070
	1968	17 899	19 653	18 717	12 965	5 449	2 517	4 155	16 746	14 936	113 037
	1970	17 435	20 368	17 593	13 242	6 469	2 743	4 624	16 327	14 020	112 821
25 tot — 50 ....	1966	73 690	94 136	65 393	47 781	27 195	11 700	17 645	71 932	58 127	467 599
	1968	53 878	69 101	49 925	37 844	17 173	8 502	12 936	51 388	41 885	342 632
	1970	45 282	57 461	42 354	33 216	13 609	6 816	11 452	39 525	31 824	281 539
50 tot — 100 ....	1966	202 485	275 529	165 767	123 032	82 174	26 721	48 412	194 738	161 889	1 280 747
	1968	167 136	224 266	138 328	101 901	68 013	24 601	40 120	158 760	142 060	1 065 185
	1970	131 546	182 888	114 305	86 228	54 544	21 494	33 524	124 397	112 857	861 783
100 tot — 200 ....	1966	149 644	213 851	109 789	107 878	41 275	15 895	30 802	97 988	64 691	831 813
	1968	198 841	270 477	143 587	129 080	61 243	21 214	41 304	148 944	98 358	1 113 048
	1970	227 292	300 575	168 362	140 760	80 001	25 332	49 026	185 843	135 172	1 312 363
200 tot — 500 ....	1966	34 274	75 324	23 332	25 723	6 476	3 089	6 988	20 520	16 277	212 003
	1968	51 246	105 116	34 278	34 923	10 118	4 532	10 606	31 274	24 085	306 178
	1970	78 134	141 856	50 608	49 686	16 622	6 607	15 477	49 538	36 403	444 931
500 en + .....	1966	6 342	16 270	3 991	4 528	1 132	375	1 216	4 127	3 545	41 526
	1968	7 987	20 662	5 146	5 431	1 350	473	1 507	5 213	4 401	52 170
	1970	11 143	27 963	6 932	7 447	1 979	742	2 130	7 457	6 375	72 168
<b>Totaal:</b>	1966	<b>492 305</b>	<b>701 928</b>	<b>396 698</b>	<b>325 983</b>	<b>167 369</b>	<b>61 835</b>	<b>111 841</b>	<b>416 095</b>	<b>326 704</b>	<b>3 000 758</b>
	1968	<b>496 987</b>	<b>709 275</b>	<b>389 981</b>	<b>322 144</b>	<b>163 346</b>	<b>61 839</b>	<b>110 628</b>	<b>412 325</b>	<b>325 725</b>	<b>2 992 250</b>
	1970	<b>510 832</b>	<b>731 111</b>	<b>400 154</b>	<b>330 579</b>	<b>173 224</b>	<b>63 734</b>	<b>116 233</b>	<b>423 087</b>	<b>336 651</b>	<b>3 085 605</b>
<b>Belastbare totale netto-inkomens (× 1 000 000 F)</b>											
— 25 .....	1966	350,4	370,4	373,4	228,6	118,4	49,5	85,4	360,3	295,0	2 231,5
	1968	239,8	266,7	253,1	175,9	71,8	31,9	55,7	226,9	198,5	1 520,3
	1970	232,4	276,1	236,5	176,1	86,2	34,4	61,8	216,3	185,4	1 505,2
25 tot — 50 ....	1966	2 852,6	3 664,8	2 505,6	1 840,9	1 056,2	457,9	682,5	2 766,1	2 242,7	18 069,2
	1968	2 102,8	2 713,9	1 936,8	1 472,5	677,8	335,3	507,6	1 997,8	1 630,9	13 375,3
	1970	1 777,7	2 278,4	1 644,1	1 303,3	534,6	270,5	446,1	1 541,5	1 238,4	11 034,7
50 tot — 100 ....	1966	15 117,3	20 493,4	12 272,5	9 177,9	6 078,3	1 944,9	3 571,4	14 338,9	11 709,7	94 704,2
	1968	12 764,7	17 078,4	10 480,7	7 707,5	5 214,5	1 827,7	3 042,5	12 084,5	10 820,4	81 021,0
	1970	9 985,0	13 961,1	8 701,2	6 522,7	4 213,7	1 617,9	2 554,6	9 538,6	8 765,5	65 860,4
100 tot — 200 ....	1966	19 803,5	29 031,6	14 512,7	14 415,2	5 301,5	2 082,8	4 081,8	12 786,4	8 542,9	110 558,3
	1968	26 898,3	37 106,8	19 275,1	17 604,3	8 007,1	2 817,2	5 569,4	19 738,5	13 006,1	150 022,6
	1970	31 745,7	42 099,6	23 294,7	19 800,8	10 759,3	3 479,7	6 767,9	25 467,0	18 205,9	181 620,6
200 tot — 500 ....	1966	9 682,5	21 798,6	6 586,8	7 288,8	1 799,0	858,1	1 956,1	5 810,9	4 651,8	60 432,5
	1968	14 377,8	30 304,6	9 555,2	9 819,0	2 759,9	1 254,9	2 959,5	8 760,6	6 786,9	86 578,4
	1970	21 833,4	41 184,1	14 120,7	13 962,7	4 547,2	1 841,5	4 318,1	13 801,7	10 271,7	125 881,1
500 en + .....	1966	6 387,5	17 552,2	3 658,4	4 255,9	1 037,9	312,0	1 261,8	3 876,4	3 391,1	41 733,2
	1968	7 915,8	21 120,7	4 587,6	4 925,6	1 235,4	393,8	1 461,2	4 866,2	4 202,1	50 708,4
	1970	10 937,2	28 300,1	6 427,9	6 753,0	1 808,3	621,8	2 061,6	7 114,7	6 331,1	70 355,7
<b>Totaal:</b>	1966	<b>54 193,8</b>	<b>92 911,0</b>	<b>39 909,3</b>	<b>37 207,2</b>	<b>15 391,2</b>	<b>5 705,1</b>	<b>11 639,0</b>	<b>39 939,0</b>	<b>30 833,2</b>	<b>327 729,0</b>
	1968	<b>64 299,1</b>	<b>108 591,2</b>	<b>46 088,6</b>	<b>41 704,7</b>	<b>17 966,5</b>	<b>6 660,7</b>	<b>13 595,8</b>	<b>47 674,5</b>	<b>36 644,9</b>	<b>383 226,0</b>
	1970	<b>76 511,5</b>	<b>128 099,4</b>	<b>54 424,9</b>	<b>48 518,4</b>	<b>21 949,4</b>	<b>7 865,9</b>	<b>16 210,0</b>	<b>57 679,9</b>	<b>44 998,1</b>	<b>456 257,6</b>

(1) Volledige statistiek.

2. — Netto-inkomens onderworpen aan de personenbelasting naar groepen van bedrijvigheid en inkomensklassen <sup>(1)</sup>

Aanslagjaar 1966 - Inkomens van 1965.

GROEPEN VAN BEDRIJVGHEID	Klasse van gezamenlijk te belasten netto-inkomen (1 000 F)								Totaal
	< 80	80 - < 80	80 - < 70	70 - < 100	100 - < 150	150 - < 250	250 - < 500	> 500	
Aantal personen <sup>(2)</sup>									
Landbouw, tuinbouw en aanverwante bedrijven .	35 518	27 026	35 739	22 653	10 018	2 821	666	154	134 595
Nijverheid, ambachten ...	32 617	23 987	20 072	31 135	34 045	21 073	9 306	2 939	175 174
Groot- en kleinhandel ....	61 122	43 088	36 240	38 964	30 604	21 268	10 744	4 284	246 314
Persoonlijke diensten .....	26 919	16 723	14 970	14 643	9 555	4 864	1 294	246	89 214
Diensten aan ondernemingen .....	4 585	3 497	3 484	5 121	6 712	6 153	4 295	1 675	35 522
Medische diensten .....	4 175	2 950	729	934	1 575	2 479	5 076	4 731	22 649
Diensten van algem. belang	1 757	1 139	858	1 159	2 099	3 276	2 490	1 712	14 490
Andere diensten .....	9 866	6 326	6 479	8 216	10 117	8 214	4 351	1 260	54 829
Vennoten n.e.g. ....	3 049	2 471	1 834	2 943	5 091	5 837	5 658	3 467	30 350
Beheerders .....	942	372	937	892	2 063	3 613	5 447	6 601	20 867
Loontrekkers .....	310 363	255 995	381 918	425 881	211 319	26 173	1 663	35	1 613 347
Weddetrekkers .....	104 858	91 672	126 136	206 571	226 495	117 396	39 937	7 835	920 900
Gepensioneerden .....	78 758	80 085	46 176	36 985	28 508	16 089	4 877	814	292 292
Personen zonder activiteit .	34 668	10 538	6 525	5 753	5 005	4 089	2 698	1 389	70 665
<b>Totaal:</b>	<b>709 197</b>	<b>565 869</b>	<b>682 097</b>	<b>801 850</b>	<b>583 206</b>	<b>243 345</b>	<b>98 502</b>	<b>37 142</b>	<b>3 721 208</b>

Gezamenlijk te belasten netto-inkomens (× 1 000 000 F)

Landbouw, tuinbouw en aanverwante bedrijven .	223	1 081	2 193	1 857	1 181	509	218	210	7 472
Nijverheid, ambachten ...	205	901	1 229	2 638	4 149	3 946	3 104	3 216	19 388
Groot- en kleinhandel ....	543	1 636	2 213	3 270	3 709	3 997	3 648	3 523	22 539
Persoonlijke diensten .....	256	642	904	1 220	1 151	906	416	220	5 714
Diensten aan ondernemingen .....	39	136	212	437	839	1 188	1 458	1 825	6 134
Medische diensten .....	38	110	43	79	197	490	1 854	3 883	6 694
Diensten van algem. belang	12	42	53	98	263	633	854	1 862	3 817
Andere diensten .....	73	244	396	697	1 248	1 561	1 436	1 190	6 846
Vennoten n.e.g. ....	32	94	112	248	628	1 130	1 945	4 053	8 242
Beheerders .....	12	15	56	75	255	723	1 953	9 488	12 577
Loontrekkers .....	4 354	10 220	23 184	35 494	24 595	4 564	506	22	102 939
Weddetrekkers .....	1 413	3 657	7 677	17 603	27 280	21 850	13 237	5 825	98 542
Gepensioneerden .....	989	3 169	2 724	3 088	3 405	3 011	1 584	656	18 625
Personen zonder activiteit .	299	415	384	480	607	777	923	1 674	5 560
<b>Totaal:</b>	<b>8 486</b>	<b>22 362</b>	<b>41 380</b>	<b>67 285</b>	<b>69 507</b>	<b>45 284</b>	<b>33 137</b>	<b>37 648</b>	<b>325 090</b>

(1) Resultaten door steekproef verkregen.

(2) De helpers inbegrepen.

## 3. — Rendement van de Belgische vennootschappen op aandelen.

JAREN	Getelde vennootschappen			Gestort kapitaal	Reserven	Netto-resultaat van het boekjaar		Winstverdeling		Obligatieleningen	
	Totaal	met winst	met verlies			Winst	Verlies	Bruto dividenden (1)	Tantiemes	Uitstaande op 31 dec.	Betaalde bruto coupons
(× 1 000 000 F)											

## A. Vennootschappen met belangrijkste bedrijvigheid in België.

## Bankwezen

1964 ....	54	53	1	7 150	6 598	1 996	—	1 006	63	11 066	505
1965 ....	56	54	2	9 477	6 384	2 328	1	1 135	73	11 055	524
1966 ....	55	52	3	9 761	7 661	2 473	3	1 263	74	11 610	541
1967 ....	51	47	4	10 473	9 242	2 410	10	1 340	82	13 129	555
1968 ....	51	49	2	10 783	10 347	2 659	13	1 410	99	15 972	695
1969 ....	53	52	1	14 859	11 239	3 108	—	1 644	109	20 321	942
1970 ....	54	52	2	16 934	13 259	3 696	258	1 935	122	25 089	1 152
1971 (2) .	48	45	3	16 896	15 571	4 147	35	2 271	132	29 749	1 570

## Financiële en immobilaire vennootschappen

1964 ....	1 713	1 332	381	36 318	20 827	3 904	245	2 404	141	65 423	3 121
1965 ....	1 779	1 394	385	37 997	22 045	4 010	342	2 460	142	72 548	3 422
1966 ....	1 820	1 431	389	39 388	23 502	4 489	349	2 567	156	76 304	3 835
1967 ....	1 866	1 423	443	44 809	26 766	4 513	398	2 876	167	88 697	4 124
1968 ....	1 893	1 410	483	48 480	27 959	5 036	524	2 922	162	104 253	5 148
1969 ....	1 941	1 465	476	53 897	29 480	5 718	553	3 289	197	112 905	6 336
1970 ....	1 982	1 522	460	57 442	32 695	6 427	697	3 745	206	132 173	7 190
1971 (2) .	2 078	1 560	518	59 853	35 006	6 767	611	4 170	215	153 299	8 735

## Groot- en Kleinhandel

1964 ....	4 040	3 030	1 010	15 970	11 151	2 821	462	1 672	150	2 331	155
1965 ....	3 882	2 857	1 025	18 349	11 304	3 152	504	1 701	153	2 264	148
1966 ....	3 955	2 929	1 026	17 210	12 880	3 256	568	803	176	2 390	140
1967 ....	4 022	2 808	1 214	21 160	15 462	3 183	1 132	799	174	2 344	149
1968 ....	4 099	2 862	1 237	21 953	15 342	3 553	1 401	943	188	2 393	151
1969 ....	4 212	3 018	1 194	24 748	14 280	4 363	1 279	1 200	219	3 041	155
1970 ....	4 326	3 239	1 087	32 253	16 912	6 004	2 359	1 657	273	3 356	201
1971 (2) .	4 435	3 238	1 197	36 718	19 063	7 435	2 679	1 810	316	3 343	237

## Metaalverwerkende nijverheid

1964 ....	1 264	966	298	18 630	13 597	3 691	628	1 129	144	1 812	107
1965 ....	1 379	1 014	365	20 030	15 778	4 547	913	1 612	150	1 851	111
1966 ....	1 396	1 016	380	21 522	17 264	4 772	923	1 284	163	2 087	113
1967 ....	1 391	964	427	22 942	19 256	4 010	1 365	1 307	150	2 365	148
1968 ....	1 361	904	457	23 941	21 254	3 960	1 331	1 506	122	2 253	149
1969 ....	1 352	944	408	28 521	20 480	4 830	1 324	1 483	119	2 095	152
1970 ....	1 336	1 016	320	32 333	22 169	6 087	1 751	1 790	131	2 451	148
1971 (2) .	1 356	1 061	295	37 726	23 255	7 104	1 238	1 720	149	2 296	174

## Ijzer- en staalvoortbrengende nijverheid

1964 ....	100	84	16	17 909	16 112	1 058	705	345	26	6 343	349
1965 ....	100	77	23	19 373	17 690	1 027	411	668	47	6 930	398
1966 ....	96	69	27	21 253	18 157	550	152	253	23	6 551	434
1967 ....	93	57	36	23 949	18 465	770	373	233	22	5 603	410
1968 ....	90	54	36	26 196	19 258	513	117	250	22	5 096	348
1969 ....	87	57	30	26 883	20 077	869	136	403	31	4 354	322
1970 ....	90	71	19	25 946	18 064	3 096	76	1 472	64	3 585	279
1971 (2) .	88	73	15	28 319	18 859	3 204	54	1 793	83	2 789	229

(1) Daar een zeker aantal ondernemingen deelnemingen bezitten in andere ondernemingen die hun activiteit uitoefenen in dezelfde sector of in andere sectoren, is een deel der dividendend, die onder deze rubriek opgenomen zijn, twee- of zelfs meermaals geteld.

(2) Voorlopige cijfers voor de obligatieleningen.

### 3. — Rendement van de Belgische vennootschappen op aandelen (vervolg).

JAREN	Getelde vennootschappen			Gestort kapitaal	Reserven	Netto-resultaat van het boekjaar		Winstverdeling		Obligatieleningen	
	Totaal	met winst	met verlies			Winst	Verlies	Bruto dividenden (1)	Tantiemes	Uitstaande op 31 dec.	Betaalde bruto coupons

(× 1000 000 F)

#### A. Vennootschappen met belangrijkste bedrijvigheid in België (vervolg).

##### Non-ferro metaalnijverheid

1964 ....	76	54	22	5 259	4 880	697	65	429	44	61	4
1965 ....	82	62	20	4 155	4 977	873	27	501	50	58	3
1966 ....	82	63	19	5 458	5 004	783	123	518	56	65	3
1967 ....	85	55	30	5 619	5 115	804	278	562	60	62	4
1968 ....	88	52	36	5 609	5 236	921	562	599	61	59	4
1969 ....	89	57	32	6 689	5 022	1 165	129	694	71	55	3
1970 ....	81	64	17	4 123	3 166	571	215	298	40	51	3
1971 (2) .	92	69	23	7 333	7 282	1 536	118	823	80	47	2

##### Textielnijverheid

1964 ....	912	708	204	11 231	10 351	1 256	370	376	70	346	22
1965 ....	981	713	268	12 012	11 136	1 097	408	305	74	361	22
1966 ....	986	718	268	12 827	11 095	1 323	781	377	79	302	23
1967 ....	976	663	313	13 124	11 415	1 287	695	343	65	286	20
1968 ....	957	563	394	13 184	11 951	1 072	714	291	51	273	18
1969 ....	929	658	271	13 832	11 285	1 543	481	391	69	273	16
1970 ....	919	658	261	14 628	11 788	1 651	381	428	84	267	17
1971 (2) .	901	573	328	14 398	12 442	1 311	986	368	77	287	19

##### Voedingsnijverheid

1964 ....	685	520	165	10 983	7 540	1 356	162	617	55	995	61
1965 ....	723	567	156	11 589	8 697	1 618	150	632	59	933	63
1966 ....	725	575	150	12 131	9 463	1 720	153	742	73	896	61
1967 ....	729	545	184	12 932	10 838	2 140	317	794	79	860	60
1968 ....	717	550	167	14 742	10 226	2 454	372	930	82	773	56
1969 ....	703	559	144	16 069	9 908	2 215	479	838	89	844	53
1970 ....	713	542	171	18 294	10 710	2 686	516	904	77	828	60
1971 (2) .	699	532	167	17 113	10 638	1 822	480	741	73	812	59

##### Scheikundige nijverheid

1964 ....	542	409	133	17 022	8 522	2 374	358	1 222	76	838	55
1965 ....	601	461	140	18 733	9 302	2 889	402	1 228	86	690	51
1966 ....	606	455	151	20 177	9 751	2 844	414	1 525	96	595	45
1967 ....	607	438	169	22 294	10 657	2 737	627	1 492	89	482	37
1968 ....	627	437	190	35 133	25 842	4 092	947	2 216	84	424	32
1969 ....	643	483	160	40 423	25 955	5 297	793	2 684	84	396	30
1970 ....	631	470	161	43 715	27 450	5 532	561	2 752	94	1 058	29
1971 (2) .	635	477	158	48 128	29 803	6 659	1 174	3 350	107	4 020	90

##### Elektriciteit (3)

1964 ....	29	28	1	23 281	3 849	2 200	—	1 813	87	8 899	535
1965 ....	28	27	1	23 710	4 169	2 304	1	1 972	91	12 202	544
1966 ....	24	23	1	23 460	4 327	2 280	5	1 865	94	13 281	769
1967 ....	16	14	2	14 570	2 152	1 340	5	1 219	49	14 230	866
1968 ....	17	17	—	27 953	5 775	2 598	—	2 308	87	14 183	938
1969 ....	17	17	—	27 165	5 312	2 607	—	2 383	77	14 618	936
1970 ....	18	17	1	30 068	6 075	3 032	4	2 637	82	15 899	978
1971 (2) .	18	17	1	31 783	7 108	3 363	3	3 015	88	20 319	1 117

(1) Daar een zeker aantal ondernemingen deelnemen bezitten in andere ondernemingen die hun activiteit uitoefenen in dezelfde sector of in andere sectoren is een deel der dividenden, die onder deze rubriek opgenomen zijn, twee- of zelfs meermaals geteld.

(2) Voorlopige cijfers voor de obligatieleningen.

(3) De rubriek « Elektriciteit » bevat de private ondernemingen die zich toelagen op de productie, de coördinatie van de productie en de verdeling van elektriciteit.



## 3. — Rendement van de Belgische vennootschappen op aandelen (vervolg).

JAREN	Getelde vennootschappen			Gestort kapitaal	Reserven	Netto-resultaat van het boekjaar		Winstverdeling		Obligatieleningen	
	Totaal	met winst	met verlies			Winst	Verlies	Bruto dividenden (1)	Tantiemes	Uitstaande op 31 dec.	Betaalde bruto coupons
(× 1 000 000 F)											

## A. Vennootschappen met belangrijkste bedrijvigheid in België (vervolg).

## Papiernijverheid en grafische bedrijven

1964 ....	320	250	70	3 790	2 822	455	75	149	38	270	17
1965 ....	334	246	88	4 114	2 971	473	153	158	31	225	18
1966 ....	335	256	79	4 583	2 963	447	181	116	32	202	18
1967 ....	338	254	84	4 838	3 514	384	317	116	20	117	15
1968 ....	342	242	100	5 221	3 447	441	146	130	21	144	13
1969 ....	352	261	91	6 089	3 383	604	174	175	27	135	11
1970 ....	352	274	78	6 234	3 583	796	221	203	26	137	10
1971 (2) .	358	286	72	7 040	4 165	1 119	316	191	15	246	10

## Bouwnijverheid

1964 ....	498	411	87	3 485	2 399	655	54	174	52	480	37
1965 ....	500	408	92	3 701	2 568	841	58	173	69	443	31
1966 ....	514	424	90	4 081	3 033	1 065	40	199	78	440	29
1967 ....	513	401	112	4 461	3 841	1 091	120	242	77	465	29
1968 ....	513	393	120	4 883	4 209	1 336	117	230	86	495	31
1969 ....	526	404	122	6 333	3 648	1 367	111	252	108	477	34
1970 ....	543	416	127	7 308	3 886	1 196	187	252	89	533	34
1971 (2) .	558	437	121	8 079	4 300	1 676	213	286	103	615	42

## Kolennijverheid

1964 ....	36	26	10	7 043	1 020	423	356	268	29	339	13
1965 ....	35	14	21	7 979	1 580	185	656	145	16	308	21
1966 ....	30	10	20	6 951	1 994	196	586	81	9	282	20
1967 ....	30	7	23	7 005	1 824	81	807	69	8	37	14
1968 ....	26	10	16	4 908	1 690	94	512	55	6	22	2
1969 ....	25	10	15	4 704	1 269	90	342	39	3	19	1
1970 ....	24	12	12	4 780	1 065	221	320	162	3	8	1
1971 (2) .	24	12	12	4 777	875	166	192	75	5	4	—

## Glasnijverheid

1964 ....	53	38	15	3 282	2 309	476	56	354	34	375	21
1965 ....	55	40	15	4 524	2 096	519	39	352	27	474	28
1966 ....	57	36	21	4 786	2 233	456	128	326	28	452	30
1967 ....	57	45	12	5 013	2 326	506	68	292	27	561	38
1968 ....	58	41	17	5 219	2 561	586	100	350	31	528	37
1969 ....	58	44	14	5 440	2 669	743	50	380	34	483	34
1970 ....	55	44	11	5 775	2 985	831	67	410	37	345	34
1971 (2) .	54	40	14	5 961	3 375	787	65	398	34	321	23

## Cementnijverheid en nijverheid van de cementagglomeraten

1964 ....	116	85	31	5 795	2 709	738	29	486	41	799	50
1965 ....	135	106	29	5 801	2 946	856	24	475	50	726	45
1966 ....	140	107	33	5 921	3 157	847	54	471	49	688	44
1967 ....	139	100	39	5 491	2 702	716	52	453	38	642	42
1968 ....	139	105	34	6 527	2 966	586	36	503	39	594	39
1969 ....	141	101	40	6 968	2 852	796	44	492	39	867	36
1970 ....	143	111	32	7 308	2 892	778	57	539	38	829	61
1971 (2) .	149	110	39	7 528	3 073	880	58	583	40	766	57

(1) Daar een zeker aantal ondernemingen deelnemingen bezitten in andere ondernemingen die hun activiteit uitoefenen in dezelfde sector of in andere sectoren, is een deel der dividenden, die onder deze rubriek opgenomen zijn, twee- of zelfs meermaals geteld.

(2) Voorlopige cijfers voor de obligatieleningen.

### 3. — Rendement van de Belgische vennootschappen op aandelen (vervoig).

JAREN	Getalde vennootschappen			Gestort kapitaal	Reserven	Netto-resultaat van het boekjaar		Winstverdeling		Obligatieleningen	
	Totaal	met winst	met verlies			Winst	Verlies	Bruto dividenden (1)	Tantiemes	Uitstaande op 31 dec.	Betaalde bruto coupons
(× 1 000 000 F)											

#### A. Vennootschappen met belangrijkste bedrijvigheid in België (vervolg).

##### Klei-, keramische en kalknijverheid

1964 ....	173	129	44	2 097	1 724	291	53	90	16	99	7
1965 ....	175	134	41	2 336	1 845	379	35	108	18	100	6
1966 ....	179	126	53	2 388	2 032	287	68	91	16	82	7
1967 ....	173	114	59	2 468	2 171	288	133	94	16	79	6
1968 ....	175	117	58	2 454	2 267	295	96	106	12	74	7
1969 ....	169	111	58	2 784	2 113	275	81	139	9	81	5
1970 ....	162	113	49	3 034	2 188	391	159	127	12	76	5
1971 (2) .	157	116	41	2 876	2 188	392	116	128	11	79	6

##### Vervoer

1964 ....	624	464	160	5 968	3 757	480	388	220	30	1 644	95
1965 ....	631	466	165	6 291	3 865	556	383	239	36	1 509	88
1966 ....	633	454	179	6 434	3 828	541	173	231	33	1 423	83
1967 ....	648	441	207	6 726	4 094	550	696	247	33	1 250	77
1968 ....	640	427	213	7 023	4 210	485	370	234	40	1 042	67
1969 ....	655	449	206	7 526	4 127	719	537	291	42	892	56
1970 ....	673	503	170	8 028	4 178	820	614	313	42	1 852	48
1971 (2) .	696	526	170	8 810	4 413	1 078	744	388	49	1 092	100

#### Totaal van de vennootschappen met belangrijkste bedrijvigheid in België

1964 ....	14 501	10 937	3 564	207 493	128 772	27 253	4 478	12 738	1 278	103 299	5 218
1965 ....	14 709	10 980	3 729	222 007	138 187	30 169	4 850	13 825	1 362	113 984	5 598
1966 ....	14 916	11 085	3 831	233 259	148 053	31 157	5 212	13 817	1 439	119 012	6 279
1967 ....	14 989	10 605	4 384	241 909	159 184	29 306	7 942	13 462	1 342	133 116	6 680
1968 ....	15 040	10 441	4 599	280 514	186 035	33 693	8 070	16 302	1 396	150 477	7 857
1969 ....	15 289	11 047	4 242	312 459	184 171	40 105	7 310	18 239	1 559	169 817	9 246
1970 ....	15 570	11 616	3 954	345 442	194 950	48 378	9 603	21 588	1 689	198 512	10 376
1971 (2) .	15 941	11 702	4 239	373 379	214 841	54 456	10 269	24 170	1 856	230 226	13 078

#### B. Totaal van de vennootschappen met belangrijkste bedrijvigheid in het buitenland <sup>(3)</sup>.

1964 ....	316	168	148	41 009	28 957	2 976	851	1 358	105	711	35
1965 ....	302	192	110	41 281	30 474	3 537	600	1 632	117	1 096	32
1966 ....	299	187	112	41 447	32 681	3 484	921	2 110	137	1 817	60
1967 ....	277	180	97	40 281	32 720	2 712	5 164	2 336	146	1 839	112
1968 ....	264	168	96	40 235	28 576	4 439	615	2 696	154	3 788	122
1969 ....	252	186	66	41 242	27 671	5 139	161	3 012	173	4 170	185
1970 ....	240	179	61	41 357	29 655	6 395	2 595	3 644	197	3 743	287
1971 (2) .	234	183	51	42 965	29 006	7 125	263	3 905	215	2 314	224

#### C. Algemeen totaal

1964 ....	14 817	11 105	3 712	248 502	157 729	30 229	5 329	14 096	1 383	104 010	5 253
1965 ....	15 011	11 172	3 839	263 288	168 661	33 706	5 450	15 457	1 479	115 080	5 630
1966 ....	15 215	11 272	3 943	274 706	180 734	34 641	6 133	15 927	1 576	120 829	6 339
1967 ....	15 266	10 785	4 481	282 190	191 904	32 018	13 106	15 798	1 488	134 955	6 792
1968 ....	15 304	10 609	4 695	320 749	214 611	38 132	8 685	18 998	1 550	154 265	7 979
1969 ....	15 541	11 233	4 308	353 701	211 842	45 244	7 471	21 251	1 732	173 987	9 431
1970 ....	15 810	11 795	4 015	386 799	224 605	54 773	12 198	25 232	1 886	202 255	10 663
1971 (2) .	16 175	11 885	4 290	416 344	243 847	61 581	10 532	28 075	2 071	232 540	13 302

(1) Daar een zeker aantal ondernemingen deelnemingen bezitten in andere ondernemingen die hun activiteit uitoefenen in dezelfde sector of in andere sectoren is een deel der dividenden, die onder deze rubriek opgenomen zijn, twee- of zelfs meermalas geteld.

(2) Voorlopige cijfers voor de obligatieleningen.

(3) Hierin zijn ook begrepen tot in 1962 de vennootschappen onderworpen aan het recht van Ruanda-Urundi. Vanaf 1961 en 1963, degene van de vennootschappen die thans ingevolge de wetten van 17 juni 1960 en 14 juni 1962, beheerst worden door de Belgische wetgeving op de vennootschappen.

## 4. — Belastbaar kadastraal inkomen van de eigendommen. — Overdrachten van onroerende goederen. — Hypotheekinschrijvingen.

JAAR	Belastbaar kadastraal inkomen							Overdrachten van onroerende goederen		Hypotheek inschrijvingen (1)
	Ongebouwd	Gebouwd				Materiaal Werktuigen	Algemeen totaal	Onder bezwarende titel (3)	Kosteloos verkregen	
		Gewone onroerende goederen	Uitzonderlijke onroerende goederen andere dan nijverheidsgebouwen	Nijverheidsgebouwen	Totaal					
1938	807	..	..	..	5 688	—	6 495	3 849	313	2 793
1939	805	..	..	..	5 786	—	6 591	2 430	394	2 250
1940	786	..	..	..	5 830	—	6 616	1 918	338	725
1941	788	..	..	..	5 828	—	6 616	6 148	720	1 328
1942	787	..	..	..	5 858	—	6 645	8 458	1 386	2 188
1943	788	..	..	..	5 904	—	6 692	5 981	787	2 174
1944	787	..	..	..	5 912	—	6 699	4 725	678	1 759
1945	792	..	..	..	5 684	—	6 476	8 545	1 049	2 979
1946	806	..	..	..	5 716	—	6 522	12 008	1 688	7 778
1947	876	4 993	232	631	5 856	—	6 732	10 684	1 865	8 905
1948	808	5 058	232	662	5 952	—	6 760	13 537	1 861	10 560
1949	807	5 153	228	697	6 078	—	6 885	15 050	1 806	13 129
1950	806	5 247	233	732	6 212	—	7 018	16 539	1 830	14 944
1951	806	5 369	217	765	6 351	—	7 157	17 744	1 619	12 295
1952	806	5 474	225	791	6 490	—	7 296	18 707	..	15 201
1953	806	5 576	230	811	6 617	—	7 423	19 722	..	17 592
1954	805	5 660	253	839	6 752	—	7 557	20 862	..	19 829
1955	804	5 765	255	844	6 864	—	7 668	27 611	..	20 035
1956	802	5 888	268	876	7 032	—	7 834	23 853	..	21 592
1957	802	6 006	278	923	7 207	—	8 009	31 232	..	21 337
1958	801	6 128	284	968	7 380	—	8 181	23 351	..	21 221
1959	802	6 265	290	1 007	7 562	—	8 364	27 490	..	25 598
1960	804	6 400	291	1 032	7 723	—	8 527	32 452	..	30 008
1961	809	6 534	301	1 051	7 886	—	8 695	36 731	..	33 402
1962(2)	2 636	..	..	..	28 907	2 049	33 592	36 257	..	36 302
1963	2 627	..	..	..	29 440	2 066	34 133	40 564	..	39 969
1964	2 619	..	..	..	30 058	2 176	34 853	52 721	..	47 134
1965	2 619	..	..	..	30 815	2 406	35 840	57 869	..	46 625
1966	2 615	..	..	..	31 747	2 513	36 875	60 718	..	54 115
1967	2 606	..	..	..	32 710	2 615	37 931	58 428	..	58 868
1968	2 596	..	..	..	33 761	2 737	39 094	65 533	..	61 025
1969	2 595	..	..	..	34 770	2 923	40 288	72 919	..	70 961
1970	2 582	..	..	..	35 808	3 060	41 450	67 537	..	58 981
1971	2 563	..	..	..	36 867	3 186	42 616	62 923	..	67 219
1972	2 560	..	..	..	37 895	3 373	43 828	..	..	88 319

(× 1 000 000 F)

(1) Met inbegrip van de vernieuwingen na 15 jaar - ca 1,5 % van het totaal doch niet inbegrepen de wettelijke hypotheeken.

(2) Toepassing van de wet van 28 februari 1962.

(3) Algemeen totaal van de gedetailleerde tabellen « overdrachten van onroerende goederen » op bladzijden 524 en 525.

## 5. — Nalatenschappen en overgangen bij overlijden.

Indeling van de aangiften volgens de devolutie en de belangrijkheid van de totale activa, en overeenstemmende netto-activa volgens de aard van de erfgenaam. — Jaar 1968.

KLASSEN VAN TOTALE ACTIVA (× 1 000 F)	Aantal aangiften	Bedrag van de totale activa (× 1 000 000 F)					Totaal van de netto- activa (1) (× 1 000 000 F)
		Onroerende goederen	Openbare effecten	Hypoth. schuld- vorderingen	Andere goederen	Totaal van de activa	
<b>Devolutie naar de rechte lijn alleen</b>							
< 50 .....	1 952	21,2	0,9	0,2	30,0	52,3	34,7
50 - < 100 .....	2 783	130,6	4,0	1,4	74,5	210,5	175,4
100 - < 200 .....	8 504	957,2	26,7	4,8	303,6	1 292,2	1 158,3
200 - < 500 .....	16 662	4 033,8	167,8	31,3	1 107,4	5 340,3	4 907,4
500 - < 1 000 .....	7 691	3 937,1	304,5	47,1	1 063,8	5 352,5	4 991,0
1 000 - < 2 000 .....	3 760	3 834,4	358,1	61,8	911,2	5 165,7	4 856,9
2 000 - < 5 000 .....	1 886	4 000,2	542,3	70,0	1 013,0	5 625,5	5 298,6
5 000 - < 10 000 .....	497	2 233,1	500,5	38,3	587,5	3 359,4	3 127,7
10 000 - < 20 000 .....	178	1 409,0	508,2	34,9	462,0	2 414,1	2 276,2
20 000 - < 50 000 .....	82	1 416,5	474,8	21,9	433,2	2 346,4	2 236,0
> 50 000 .....	27	1 185,6	595,3	29,8	352,4	2 163,1	2 086,9
<b>Totaal:</b>	<b>44 022</b>	<b>23 158,6</b>	<b>3 483,0</b>	<b>341,6</b>	<b>6 338,6</b>	<b>33 321,9</b>	<b>31 149,2</b>
<b>Devolutie naar de zijlinie alleen</b>							
< 50 .....	1 058	7,0	1,3	0,2	22,7	31,2	18,5
50 - < 100 .....	1 448	30,9	7,6	1,0	66,3	105,8	79,0
100 - < 200 .....	2 618	187,8	35,4	6,1	159,6	389,0	329,0
200 - < 500 .....	5 346	1 089,0	152,0	23,6	508,3	1 772,9	1 595,2
500 - < 1 000 .....	3 178	1 404,3	249,9	44,5	523,1	2 221,8	2 051,6
1 000 - < 2 000 .....	1 745	1 519,8	374,3	64,3	477,8	2 436,2	2 288,3
2 000 - < 5 000 .....	962	1 752,7	534,9	107,0	479,8	2 874,4	2 743,9
5 000 - < 10 000 .....	234	974,8	319,8	47,3	254,8	1 596,7	1 524,4
10 000 - < 20 000 .....	74	575,1	241,3	11,6	162,5	990,5	956,0
20 000 - < 50 000 .....	31	473,9	313,6	12,8	104,5	904,8	889,9
> 50 000 .....	10	361,6	505,9	1,0	150,0	1 018,5	995,5
<b>Totaal:</b>	<b>16 704</b>	<b>8 376,9</b>	<b>2 736,0</b>	<b>319,3</b>	<b>2 909,7</b>	<b>14 342,2</b>	<b>13 471,3</b>
<b>Gelijktijdige devolutie naar de rechte en de zijlinie</b>							
< 50 .....	217	2,6	0,1	—	3,8	6,5	3,7
50 - < 100 .....	311	9,0	0,6	0,1	13,4	23,1	16,7
100 - < 200 .....	533	41,5	4,2	0,6	32,3	78,5	65,4
200 - < 500 .....	834	170,9	10,8	1,6	86,6	269,9	234,8
500 - < 1 000 .....	427	197,3	21,3	2,8	78,3	299,6	263,3
1 000 - < 2 000 .....	221	193,8	27,2	4,0	73,4	298,3	269,1
2 000 - < 5 000 .....	121	211,2	69,0	4,6	79,8	364,5	336,5
5 000 - < 10 000 .....	50	189,1	68,0	0,1	83,0	340,2	310,2
10 000 - < 20 000 .....	14	102,6	37,7	0,9	45,2	186,4	173,7
20 000 - < 50 000 .....	8	142,0	51,9	1,4	63,2	258,5	235,7
> 50 000 .....	4	217,6	98,3	—	72,9	389,1	385,1
<b>Totaal:</b>	<b>2 740</b>	<b>1 477,6</b>	<b>389,1</b>	<b>16,2</b>	<b>631,8</b>	<b>2 514,8</b>	<b>2 294,3</b>
<b>Totaal overzicht</b>							
< 50 .....	3 227	30,8	2,3	0,4	56,5	90,0	56,9
50 - < 100 .....	4 542	170,5	12,2	2,5	154,2	339,4	271,1
100 - < 200 .....	11 655	1 186,5	66,3	11,5	495,5	1 759,8	1 552,8
200 - < 500 .....	22 842	5 293,7	330,6	56,5	1 702,4	7 383,2	6 737,4
500 - < 1 000 .....	11 296	5 538,7	575,7	94,4	1 665,2	7 873,9	7 305,9
1 000 - < 2 000 .....	5 726	5 548,0	759,6	130,1	1 462,5	7 900,2	7 414,3
2 000 - < 5 000 .....	2 969	5 964,1	1 146,2	181,6	1 572,6	8 864,5	8 379,0
5 000 - < 10 000 .....	781	3 397,0	888,3	85,7	925,3	5 296,3	4 962,3
10 000 - < 20 000 .....	266	2 086,7	787,2	47,4	669,7	3 591,0	3 405,9
20 000 - < 50 000 .....	121	2 032,4	840,3	36,1	600,9	3 509,7	3 361,6
> 50 000 .....	41	1 764,8	1 199,5	30,8	575,3	3 570,6	3 467,5
<b>Totaal:</b>	<b>63 466</b>	<b>33 013,2</b>	<b>6 608,0</b>	<b>677,0</b>	<b>9 880,2</b>	<b>50 178,8</b>	<b>46 914,9</b>

(1) Alleen de positieve netto-activa. Netto-activa = totale activa min het aangenomen passief.

Bedrag van de netto-activa (1) volgens de aard van de erfgenaam (× 1 000 000 F)								KLASSEN VAN TOTALE ACTIVA (× 1 000 F)	
Ascendenten en afstammelingen	Echtgenoot met gemene kinderen of afstammelingen	Echtgenoot zonder gemene kinderen of afstammelingen	Broeders en zusters	Omen, tanten, neven, nichten	Andere personen	Provinciën, gemeenten, enz.	W.Z.W. enz.		
<b>Devolutie naar de rechte lijn alleen</b>									
29,4	5,2	—	—	—	—	—	—	<	50
149,2	26,2	—	—	—	—	—	—	50 - <	100
960,6	197,8	—	—	—	—	—	—	100 - <	200
4 069,3	838,1	—	—	—	—	—	—	200 - <	500
4 095,8	895,2	—	—	—	—	—	—	500 - <	1 000
3 906,6	950,3	—	—	—	—	—	—	1 000 - <	2 000
4 268,6	1 029,9	—	—	—	—	—	—	2 000 - <	5 000
2 551,5	576,3	—	—	—	—	—	—	5 000 - <	10 000
1 872,0	404,2	—	—	—	—	—	—	10 000 - <	20 000
1 929,5	306,5	—	—	—	—	—	—	20 000 - <	50 000
1 920,3	166,5	—	—	—	—	—	—	>	50 000
<b>25 752,8</b>	<b>5 396,2</b>	—	—	—	—	—	—	<b>Totaal.</b>	
<b>Devolutie naar de zijlinie alleen</b>									
—	—	5,3	3,7	2,7	2,9	0,1	0,1	<	50
—	—	25,3	23,4	16,4	12,6	0,3	0,6	50 - <	100
—	—	141,5	79,5	56,9	48,3	0,9	1,9	100 - <	200
—	—	632,0	373,8	325,1	249,0	4,3	11,0	200 - <	500
—	—	672,0	513,9	469,2	369,6	7,2	19,6	500 - <	1 000
—	—	648,7	572,0	553,1	475,0	8,1	31,3	1 000 - <	2 000
—	—	588,8	678,3	781,3	635,1	22,0	38,5	2 000 - <	5 000
—	—	359,8	347,9	415,4	351,3	18,8	31,0	5 000 - <	10 000
—	—	243,0	152,9	300,9	205,1	3,8	50,3	10 000 - <	20 000
—	—	116,3	185,3	321,4	223,4	25,2	18,3	20 000 - <	50 000
—	—	593,5	92,4	121,6	140,6	0,1	47,2	>	50 000
—	—	<b>4 026,2</b>	<b>3 023,1</b>	<b>3 364,0</b>	<b>2 712,9</b>	<b>90,8</b>	<b>249,8</b>	<b>Totaal.</b>	
<b>Gelijktijdige devolutie naar de rechte en de zijlinie</b>									
1,7	0,1	0,5	0,7	0,1	—	—	—	<	50
7,8	0,4	2,4	4,9	0,4	0,6	0,1	—	50 - <	100
37,2	1,2	12,1	10,2	1,5	3,2	—	—	100 - <	200
127,6	3,5	53,7	34,3	4,5	10,8	—	0,4	200 - <	500
147,0	3,6	53,6	38,7	6,2	14,1	—	—	500 - <	1 000
169,0	4,1	45,7	27,0	4,0	17,5	0,2	1,7	1 000 - <	2 000
199,4	7,4	57,6	37,2	5,9	25,4	—	3,4	2 000 - <	5 000
225,7	18,1	23,7	26,7	3,4	10,9	—	1,7	5 000 - <	10 000
133,0	11,6	8,7	5,8	0,5	14,1	—	—	10 000 - <	20 000
217,9	6,3	5,0	1,8	0,3	4,3	—	—	20 000 - <	50 000
311,9	0,9	—	—	—	36,4	20,3	15,5	>	50 000
<b>1 578,2</b>	<b>57,2</b>	<b>263,1</b>	<b>187,3</b>	<b>26,9</b>	<b>137,3</b>	<b>20,6</b>	<b>22,7</b>	<b>Totaal.</b>	
<b>Totaal overzicht</b>									
31,1	5,3	5,8	4,4	2,8	2,9	0,1	0,1	<	50
157,0	26,6	27,7	28,3	16,8	13,2	0,4	0,6	50 - <	100
997,8	199,0	153,6	89,7	58,4	51,5	0,9	1,9	100 - <	200
4 196,9	841,6	685,7	408,1	329,6	259,8	4,3	11,4	200 - <	500
4 242,8	898,8	725,6	552,6	475,4	383,7	7,2	19,6	500 - <	1 000
4 075,6	954,4	694,4	599,0	557,1	492,5	8,3	33,0	1 000 - <	2 000
4 468,0	1 037,3	646,4	715,5	787,2	660,5	22,0	41,9	2 000 - <	5 000
2 777,2	594,4	383,5	374,6	418,8	362,2	18,8	32,7	5 000 - <	10 000
2 005,0	415,8	251,7	158,7	301,4	219,2	3,8	50,3	10 000 - <	20 000
2 147,4	312,8	121,3	187,1	321,7	227,7	25,2	18,3	20 000 - <	50 000
2 232,2	167,4	593,5	92,4	121,6	177,0	20,4	62,7	>	50 000
<b>27 331,0</b>	<b>5 453,4</b>	<b>4 289,3</b>	<b>3 210,4</b>	<b>3 390,9</b>	<b>2 850,2</b>	<b>111,4</b>	<b>272,5</b>	<b>Totaal.</b>	

(1) Voor de zijlinie, zijn de netto-activa, die beneden het belastbaar minimum vallen, uitgesloten.

## 6. — Overdrachten van onroerende goederen.

### I. Gebouwen en appartementen.

JAREN	Woonhuizen en appartementen																	
	Huizen niet anders genoemd			Opbrengst-huizen			Herenwoningen en -huizen			Villa's			Landbouwers-woningen			Appartementen (1)		
	Aantal		Verkoop-prijs (× 1 000 F)	Aantal		Verkoop-prijs (× 1 000 F)	Aantal		Verkoop-prijs (× 1 000 F)	Aantal		Verkoop-prijs (× 1 000 F)	Aantal		Verkoop-prijs (× 1 000 F)	Aantal		Verkoop-prijs (× 1 000 F)
	Loten	Hui-zen		Loten	Hui-zen		Loten	Hui-zen		Loten	Villa's		Loten	Hui-zen		Loten	Appar-te-men-ten	

#### A. Openbare verkopen

1964	7 252	7 776	2 606 350	211	229	222 344	36	45	72 138	218	219	172 803	204	208	91 817	118	168	85 976
1965	6 782	8 145	2 921 188	274	295	310 980	29	32	51 890	257	259	227 367	240	247	114 491	108	138	82 071
1966	7 368	7 965	3 205 943	248	262	261 677	22	22	34 739	250	256	256 573	222	235	137 116	110	126	95 354
1967	7 380	7 911	3 274 063	194	212	207 732	21	21	37 251	285	291	307 743	199	203	128 766	218	273	175 231
1968	7 335	7 910	3 289 937	240	256	308 086	26	27	96 064	264	272	295 865	188	190	91 044	227	282	168 780
1969	6 619	7 159	3 149 741	245	256	312 393	19	19	34 421	262	265	333 547	187	188	99 485	211	485	167 047
1970	6 555	7 016	2 974 785	166	173	207 809	15	15	28 230	234	238	294 989	155	155	83 462	177	265	123 899
1971	6 144	6 544	2 819 333	197	210	299 993	12	13	30 064	251	258	356 063	167	167	103 469	267	401	199 483

#### B. Verkopen uit de hand

1964	37 708	39 206	14 038 694	589	606	828 804	102	111	283 777	1 939	1 957	1 867 390	660	665	274 937	13 019	13 682	6 084 275
1965	38 655	40 278	15 699 730	615	626	948 737	107	116	362 482	1 987	2 004	2 104 557	706	707	332 065	14 261	15 456	7 141 666
1966	37 740	39 431	16 817 264	565	579	818 546	86	89	355 673	1 874	1 902	2 102 595	613	616	304 671	16 568	17 821	8 654 261
1967	35 832	37 227	16 490 588	497	508	1 164 362	88	98	321 335	1 735	1 763	2 028 943	590	595	289 766	14 718	15 684	8 502 300
1968	37 626	39 810	17 919 996	774	809	1 975 853	78	82	316 871	1 805	1 836	2 415 505	428	430	207 841	17 128	19 767	9 998 575
1969	39 454	40 883	19 947 014	809	855	1 848 168	119	133	631 064	2 002	2 036	3 073 079	562	564	320 853	19 844	23 747	11 050 852
1970	37 900	39 392	18 945 057	799	844	1 950 051	63	67	252 578	1 796	1 808	2 794 395	469	472	297 569	15 024	18 651	8 681 891
1971	37 425	38 663	18 366 747	838	866	2 035 440	84	92	300 326	1 948	1 966	3 086 761	456	457	304 129	13 886	16 848	8 011 071

### II. Eigendommen en gronden.

JAREN	Land- en tuinbouw-eigendommen					Teelgronden				Weiden				Teelgronden en weiden				Aan Loten
	Aantal			Oppervlakte (aren)	Verkoop-prijs (× 1000 F)	Aantal		Oppervlakte (aren)	Verkoop-prijs (× 1000 F)	Aantal		Oppervlakte (aren)	Verkoop-prijs (× 1000 F)	Aantal		Oppervlakte (aren)	Verkoop-prijs (× 1000 F)	
	Loten	Ge-bou-wen	Per-celen			Loten	Per-celen			Loten	Per-celen			Loten	Per-celen			

#### A. Openbare verkopen

1964	171	175	279	89 691	219 200	3 265	3 782	194 161	406 046	1 511	1 834	112 603	192 188	228	461	41 141	86 041	3 101
1965	144	146	220	101 778	277 441	3 312	3 882	187 865	424 425	1 561	1 928	120 655	237 326	239	516	52 398	112 126	3 200
1966	163	164	219	95 019	299 427	3 224	3 735	191 851	489 108	1 650	1 973	134 397	295 766	235	496	55 976	147 236	3 470
1967	125	125	203	74 388	250 417	3 286	4 036	207 965	532 473	1 688	2 092	125 135	269 306	240	541	50 333	135 347	3 167
1968	153	155	132	92 187	310 271	3 341	3 987	220 969	572 993	1 813	2 153	150 925	328 124	289	596	72 918	205 774	2 981
1969	179	182	167	72 410	257 008	3 045	3 638	205 143	562 168	1 613	1 920	128 625	286 784	229	477	47 321	134 869	3 042
1970	155	159	104	69 409	222 170	2 522	3 052	164 255	392 107	1 298	1 556	105 894	207 452	200	463	54 100	115 016	2 504
1971	174	178	173	80 576	250 273	2 154	2 650	157 575	344 803	1 152	1 407	96 505	168 164	191	361	43 404	83 511	2 075

#### B. Verkopen uit de hand

1964	767	801	997	567 833	1 405 751	16 148	16 917	788 012	1 780 023	6 071	6 341	374 989	643 104	686	941	150 230	321 478	49 440
1965	761	776	856	620 257	1 455 334	14 582	15 129	737 235	1 766 974	5 594	5 883	367 049	719 230	644	846	156 787	369 915	43 293
1966	654	668	762	420 868	1 257 099	14 023	14 534	692 697	1 892 343	5 077	5 392	344 136	726 886	573	745	131 322	331 144	40 877
1967	532	548	643	346 078	1 195 393	13 725	14 231	708 271	2 040 478	4 973	5 354	315 527	683 654	621	932	161 306	397 281	32 218
1968	514	527	103	314 553	1 078 930	14 489	15 404	762 656	2 192 086	4 873	5 206	333 203	744 712	576	823	139 470	365 734	35 063
1969	684	660	194	366 514	1 435 257	14 827	15 791	805 031	2 431 836	5 030	5 430	344 425	779 368	655	921	197 408	543 159	40 070
1970	732	745	182	327 438	1 347 754	14 128	15 022	758 575	2 197 022	4 775	5 018	332 337	736 994	589	853	139 997	373 530	33 131
1971	647	658	186	408 215	1 196 849	12 407	13 176	701 442	1 902 846	4 451	4 819	320 759	662 110	511	782	138 261	277 078	29 051

Gebouwen met handelskarakter										Gebouwen met industrieel karakter			Diverse gebouwen			Gesteisterde of bouwvallige gebouwen		
Kleinhandels-zaken			Hotels, spijshuizen, drankgelegenheden (2)				Andere											
Aantal		Verkoop-prijs (× 1 000 F)	Aantal		Verkoop-prijs (× 1 000 F)	Aantal		Verkoop-prijs (× 1 000 F)	Aantal		Verkoop-prijs (× 1 000 F)	Aantal		Verkoop-prijs (× 1 000 F)	Aantal		Verkoop-prijs (× 1 000 F)	
Loten	Gebouwen		Loten	Gebouwen		Loten	Gebouwen		Loten	Gebouwen		Loten	Gebouwen		Loten	Gebouwen		Loten
559	600	395 121	81	90	48 594	55	57	75 758	107	122	103 233	158	210	34 009	37	40	3 774	
603	656	450 974	92	96	56 757	66	76	135 094	122	137	220 560	122	150	20 985	38	45	3 674	
498	545	421 718	76	79	52 880	61	65	130 639	116	122	178 796	143	131	39 611	30	33	1 854	
489	553	434 435	67	72	50 373	62	68	163 663	118	130	192 218	121	175	25 857	28	37	3 280	
513	553	511 011	60	63	52 812	22	24	39 980	123	130	177 515	109	138	19 694	39	44	4 808	
486	539	512 456	52	61	52 425	37	40	47 221	141	162	232 795	142	168	25 703	46	58	8 832	
402	433	420 391	80	85	82 936	21	24	48 403	122	129	186 245	134	209	24 990	33	37	3 547	
390	429	521 031	54	55	95 564	48	60	65 813	142	157	327 280	90	139	20 335	53	61	6 179	

1 715	1 784	1 263 606	141	143	87 922	441	458	1 295 510	587	594	1 400 043	1 605	1 775	433 854	425	476	28 289
1 721	1 757	1 336 220	164	173	137 467	553	669	1 612 034	599	613	1 194 917	1 380	1 534	599 999	409	440	31 262
1 650	1 685	1 454 667	147	149	112 248	458	521	1 804 881	580	605	1 297 897	1 293	1 478	891 119	373	439	27 735
1 515	1 565	1 440 420	158	168	120 628	374	392	1 169 335	469	478	1 148 067	1 317	1 604	530 442	325	354	22 650
1 760	1 812	1 992 095	209	222	337 600	510	669	1 395 101	553	627	1 686 140	1 234	1 554	370 264	364	391	32 535
1 880	1 959	2 377 028	221	239	381 742	605	778	1 196 309	678	736	2 073 866	1 436	1 892	336 337	534	598	63 449
1 689	1 756	2 074 113	161	172	274 743	557	759	1 243 084	670	697	2 600 379	1 559	1 969	541 553	489	549	57 719
1 703	1 750	2 288 408	150	154	220 249	530	638	1 310 216	581	608	2 237 870	1 246	1 591	277 808	547	680	62 642

Bouwgronden			Bossen				Niet-beteelbare gronden				Andere gronden				Diverse eigendommen			
Aantal	Oppervlakte (aren)	Verkoop-prijs (× 1 000 F)	Aantal		Oppervlakte (aren)	Verkoop-prijs (× 1 000)	Aantal		Oppervlakte (aren)	Verkoop-prijs (× 1 000)	Aantal		Oppervlakte (aren)	Verkoop-prijs (× 1 000 F)	Aantal		Oppervlakte (aren)	Verkoop-prijs (× 1 000)
			Loten	Per-celen			Loten	Per-celen			Loten	Per-celen			Loten	Gebouwen		
3 813	41 565	780 039	567	709	36 272	58 416	67	76	4 049	3 992	518	950	65 737	157 624	—	—	—	
3 940	43 844	938 521	558	683	36 885	65 384	90	103	5 341	6 189	532	994	69 962	246 912	3	3	466	
4 324	48 750	1 179 477	599	779	59 021	90 813	113	125	5 488	6 717	507	987	64 931	227 941	2	2	1 826	
3 929	64 809	1 359 670	591	709	47 761	78 782	93	120	4 124	7 198	506	958	60 394	186 041	3	3	737	
3 667	39 889	1 052 443	579	722	31 825	59 076	78	103	4 371	7 318	360	719	52 559	143 843	4	4	1 919	
3 826	43 991	1 110 315	535	724	39 297	73 207	82	95	4 261	6 670	339	666	39 410	116 095	5	5	1 908	
3 061	33 625	841 919	614	764	47 966	71 731	73	83	7 026	13 451	315	588	35 538	95 793	8	10	5 400	
2 349	29 419	774 965	514	689	56 840	78 331	72	84	3 597	4 157	305	635	42 740	89 830	9	11	11 163	

50 768	446 258	8 675 469	3 124	3 289	311 680	435 235	1 369	1 420	82 441	72 079	9 302	10 125	647 153	2 811 633	18	19	18	6 756	113 323
44 879	438 534	9 727 734	3 553	3 714	378 840	652 447	1 270	1 304	94 392	113 684	7 879	8 480	618 064	2 654 666	18	18	15	15 362	141 718
42 201	411 284	10 019 258	3 398	3 558	277 733	514 378	1 155	1 221	58 140	70 320	7 370	7 936	452 016	2 051 137	12	12	12	9 025	81 266
34 469	597 370	13 231 434	2 796	2 960	188 641	407 741	875	920	36 827	55 717	7 069	7 861	407 861	2 185 801	12	12	11	868	115 684
36 150	403 939	10 825 363	3 188	3 333	206 687	442 985	932	971	77 930	91 318	4 309	4 614	266 671	949 421	65	91	11	56 008	753 674
41 742	459 439	13 346 160	3 539	3 796	200 037	439 577	1 030	1 076	43 238	83 445	4 331	4 811	256 533	1 073 222	59	70	23	53 308	602 677
24 248	421 466	12 319 729	3 057	3 273	207 639	413 650	899	943	50 863	72 000	4 396	4 891	235 006	1 086 573	68	75	16	117 533	665 774
30 305	387 228	10 292 161	2 432	2 681	206 847	337 842	866	942	53 482	79 558	4 125	4 586	269 156	932 536	48	60	12	73 340	399 648

(1) Omvat alle soorten niet-commerciële lokalen in appartementsgebouwen.  
 (2) Voór 1968 : alleen de drankgelegenheden.





## **Tewerkstelling**



## 1. — Bevolking naar socio-economische groepen op 31 december 1961 en 1970.

SOCIO-ECONOMISCHE GROEPEN	31 december 1961			31 december 1970		
	Mannen	Vrouwen	Totaal	Mannen	Vrouwen	Totaal
<b>Bevolking zonder beroep :</b>						
— jonger dan 14 jaar .....	1 046 916	1 001 783	2 048 699	1 085 335	1 037 080	2 122 415
— scholieren of studenten (14 jaar en ouder) .....	243 444	195 755	439 199	329 160	286 661	615 821
— personen verzorgend eigen huishouding .....	514	1 919 115	1 919 629	4 981	1 565 443	1 570 424
— overige personen zonder beroep	626 348	643 403	1 269 751	742 659	961 807	1 704 466
<b>Totaal:</b>	<b>1 917 222</b>	<b>3 760 056</b>	<b>5 677 278</b>	<b>2 162 135</b>	<b>3 850 991</b>	<b>6 013 126</b>
<b>Beroepsbevolking :</b>						
— bedrijfshoofden, niet in dienstverband en vrije beroepen .	490 789	172 613	663 402	401 646	128 421	530 067
— bedrijfshoofden in dienstverband .....	14 131	7 564	21 695	25 255	10 138	35 393
— hogere bedienden .....	106 990	28 266	135 256	213 794	65 483	279 277
— overige bedienden .....	530 563	260 320	790 883	547 849	393 310	941 159
— werklieden en thuisarbeiders .	1 243 151	353 834	1 596 985	1 240 977	364 915	1 605 892
— helpers .....	76 472	86 708	163 180	39 362	78 208	117 570
— werklozen .....	74 710	22 842	97 552	47 668	32 600	80 268
— miliciens .....	39 193	—	39 193	32 991	—	32 991
— positie in het bedrijf onbekend	3 639	678	4 317	10 189	5 012	15 201
<b>Totaal:</b>	<b>2 579 638</b>	<b>932 825</b>	<b>3 512 463</b>	<b>2 559 731</b>	<b>1 078 087</b>	<b>3 637 818</b>

## 2. — Beroepsbevolking naar geslacht en bedrijfsafdeling op 31 december 1961 en 1970.

BEDRIJFSAFDELINGEN	31 december 1961 (1)			31 december 1970		
	Mannen	Vrouwen	Totaal	Mannen	Vrouwen	Totaal
Landbouw, bosbouw en visserij .....	212 549	41 370	253 919	133 124	28 994	162 118
Energie- en waterhuishouding .....	133 206	2 910	136 116	79 107	3 393	82 500
Winning en verwerking van niet-energetische delfstoffen en hun derivaten; chemische industrie .....	241 735	27 562	269 297	238 421	29 789	268 210
Metaalverwerkende industrie; fijnmechanische en optische industrie .....	252 833	43 339	296 172	289 148	60 976	350 124
Andere verwerkende industrieën .....	380 420	209 780	590 200	343 444	204 809	548 253
Bouwnijverheid .....	265 102	4 228	269 330	282 737	8 885	291 622
Handel, hotels, restaurants en cafe's; reparatiebedrijven .....	327 571	251 504	579 075	344 202	258 077	602 279
Vervoer en verkeer .....	218 952	18 686	237 638	210 774	23 131	233 905
Bank- en verzekeringswezen, dienstverleningen ten behoeve van ondernemingen, verhuur .....	76 870	30 044	106 914	105 648	57 345	162 993
Overige dienstverlening .....	351 465	279 193	630 658	405 548	344 883	750 431
Bedrijvigheid onbekend .....	5 032	1 367	6 399	46 919	25 205	72 124
Werklozen en miliciens .....	113 903	22 842	136 745	80 659	32 600	113 259
<b>Totaal:</b>	<b>2 579 638</b>	<b>932 825</b>	<b>3 512 463</b>	<b>2 559 731</b>	<b>1 078 087</b>	<b>3 637 818</b>

(1) De gegevens uit de volkstelling op 31 december 1961 werden herberekend op basis van de Algemene systematische bedrijfsafdeling in de Europese Gemeenschappen (N.A.C.E.).

## 3. — In de Orde van de Architecten ingeschreven architecten en ingenieurs op 31 december 1972.

PROVINCIES	Architecten				Ingenieurs en Ingen.-architecten				Totaal
	Zelf-standige	Bezoldigde	Ambtenaren	Stagiairs	Zelf-standige	Bezoldigde	Ambtenaren	Stagiairs	
Antwerpen .....	527	19	52	51 (+4+0)	58	48	7	4 (+1+0)	771
Brabant (Frans taalstelsel) .....	1 130	40	82	145 (+12+0)	91	27	42	14 (+13+0)	1 596
Brabant (Ned. taalstelsel) .....	422	3	47	40 (+6+0)	71	4	25	13 (+17+0)	648
Henegouwen .....	390	4	43	42 (+5+0)	43	16	4	5 (+0+0)	552
Luik .....	552	21	45	66 (+2+2)	65	32	13	11 (+0+0)	809
Limburg .....	168	4	20	20 (+0+0)	7	9	10	3 (+3+0)	244
Luxemburg .....	57	—	6	2 (+1+0)	5	—	—	—	71
Namen .....	118	4	17	9 (+1+0)	16	11	5	1 (+1+0)	183
Oost-Vlaanderen .....	489	3	32	46 (+5+0)	59	19	12	1 (+2+0)	668
West-Vlaanderen .....	396	—	25	36 (+3+0)	55	15	8	5 (+1+1)	545
<i>Rijk:</i>	<b>4 249</b>	<b>98</b>	<b>369</b>	<b>457 (+39+2)</b>	<b>470</b>	<b>181</b>	<b>126</b>	<b>57 (+38+1)</b>	<b>6 087</b>
1971 .....	4 235	88	364	415 (+26+1)	472	187	125	51 (+35+3)	6 002
1970 .....	4 316	—	362	374 (+14)	675	—	116	39 (+25)	5 921
1965 .....	4 266	—	267	198	790	—	79	22	5 622

\* De cijfers vermeld tussen haakjes hebben respectievelijk betrekking op ambtenaren-stagiairs en op bezoldigde stagiairs.

## 4. — Beroepsbevolking naar leeftijdsgroepen en geslacht op 31 december 1947, 1961 en 1970. — Rijk.

LEEFTIJD- GROEPEN	Mannen			Vrouwen			Totaal		
	1947	1961	1970	1947	1961	1970	1947	1961	1970
14 .....	16 126	12 714	6 487	9 664	8 157	4 218	25 790	20 871	10 705
15-19 .....	232 946	154 843	153 060	134 951	120 670	123 089	367 897	275 513	276 149
20-24 .....	295 184	242 256	307 641	134 340	143 515	215 529	429 524	385 771	523 170
25-29 .....	294 533	292 848	282 171	87 170	109 976	140 321	381 703	402 824	422 492
30-34 .....	257 223	320 083	290 790	66 549	101 753	115 244	323 772	421 836	406 034
35-39 .....	312 940	322 154	305 787	80 833	99 991	110 588	393 773	422 145	416 375
40-44 .....	315 056	248 460	307 021	79 238	79 133	108 490	394 294	327 593	415 511
45-49 .....	293 729	257 169	299 225	70 962	79 407	101 775	364 691	336 576	401 000
50-54 .....	237 570	268 571	197 570	57 543	78 217	63 564	295 113	346 788	261 134
55-59 .....	183 402	241 782	214 981	43 096	61 710	56 444	226 498	303 492	271 425
60-64 .....	145 180	172 106	158 826	29 729	26 432	21 845	174 909	198 538	180 671
65 en meer .....	101 179	46 652	36 172	26 841	23 864	16 994	128 020	70 516	53 166
<i>Totaal:</i>	<b>2 685 068</b>	<b>2 579 638</b>	<b>2 559 731</b>	<b>820 916</b>	<b>932 825</b>	<b>1 078 101</b>	<b>3 505 984</b>	<b>3 512 463</b>	<b>3 637 832</b>

## 5. — Activiteitsgraden naar leeftijdsgroepen en geslacht op 31 december 1947, 1961 en 1970. — Rijk.

LEEFTIJD- GROEPEN	Mannen			Vrouwen			Totaal		
	1947	1961	1970	1947	1961	1970	1947	1961	1970
14 .....	1,8	1,1	0,8	1,1	0,8	0,6	1,5	1,0	0,7
15-19 .....	71,1	50,3	41,3	41,8	40,6	34,5	56,6	45,5	37,9
20-24 .....	84,9	87,6	83,3	40,5	52,2	60,9	63,2	70,0	72,4
25-29 .....	95,6	97,2	96,0	29,5	36,5	49,7	63,2	66,9	73,3
30-34 .....	96,6	97,8	97,4	25,6	31,2	39,3	61,5	64,6	68,6
35-39 .....	96,3	96,6	96,7	25,1	30,0	35,3	60,9	63,3	66,1
40-44 .....	95,4	95,6	94,8	24,0	30,0	33,4	59,7	62,6	64,0
45-49 .....	93,8	94,0	92,3	22,0	28,4	30,8	57,4	60,9	61,2
50-54 .....	89,6	91,1	89,2	19,8	25,3	27,6	53,1	57,5	57,8
55-59 .....	82,9	85,1	82,3	17,3	20,1	20,0	48,2	51,4	50,0
60-64 .....	73,4	70,8	63,8	13,3	9,4	7,6	41,6	37,8	33,7
65 en meer .....	24,7	9,8	6,8	5,4	3,7	2,2	14,1	6,3	4,1
<i>Totaal:</i>	<b>63,9</b>	<b>57,4</b>	<b>54,2</b>	<b>19,0</b>	<b>19,9</b>	<b>21,9</b>	<b>41,2</b>	<b>38,2</b>	<b>37,7</b>

6. — Beroepsbevolking naar leeftijdsgroepen en geslacht op 31 december 1961 en 1970. — Taalgebieden.

LEEFTIJD- GROEPEN	Mannen		Vrouwen		Totaal		Mannen		Vrouwen		Totaal	
	1961	1970	1961	1970	1961	1970	1961	1970	1961	1970	1961	1970
<b>Nederlands taalgebied</b>												
14 .....	7 697	4 091	5 767	3 125	13 464	7 216	4 118	1 892	1 807	783	5 925	2 675
15-19 .....	96 493	91 369	79 908	79 761	176 401	171 130	45 884	49 504	29 820	33 295	75 704	82 799
20-24 .....	148 432	176 269	87 913	124 990	236 345	301 259	70 656	100 734	36 874	64 003	107 530	164 737
25-29 .....	173 130	169 279	61 710	79 026	234 840	248 305	87 303	78 765	29 815	38 132	117 118	116 897
30-34 .....	179 178	173 312	51 903	62 065	231 081	235 377	105 203	83 042	31 360	33 757	136 563	116 799
35-39 .....	174 389	179 438	48 559	57 006	222 948	236 444	110 124	91 044	32 171	34 378	142 295	125 422
40-44 .....	132 400	173 096	36 989	52 252	169 389	225 348	84 589	97 919	26 218	36 153	110 807	134 072
45-49 .....	141 176	164 263	37 886	46 843	179 062	211 106	83 686	97 657	25 278	34 486	108 964	132 143
50-54 .....	146 977	108 630	36 697	28 847	183 674	137 477	86 659	63 289	25 250	21 135	111 909	84 424
55-59 .....	131 943	121 201	28 303	25 030	160 246	146 231	77 807	65 858	19 741	18 199	97 548	84 057
60-64 .....	95 202	91 741	11 907	9 498	107 109	101 239	53 210	45 283	8 946	7 173	62 156	52 456
65 en meer ..	22 193	15 743	10 934	7 035	33 127	22 778	15 489	11 551	8 864	6 262	24 353	17 813
<b>Totaal:</b>	<b>1 449 210</b>	<b>1 468 432</b>	<b>498 476</b>	<b>575 478</b>	<b>1 947 686</b>	<b>2 043 910</b>	<b>824 728</b>	<b>786 538</b>	<b>276 144</b>	<b>327 756</b>	<b>1 100 872</b>	<b>1 114 294</b>

LEEFTIJD- GROEPEN	Mannen		Vrouwen		Totaal		Mannen		Vrouwen		Totaal	
	1961	1970	1961	1970	1961	1970	1961	1970	1961	1970	1961	1970
<b>Duits taalgebied</b>												
14 .....	198	132	105	73	303	205	701	372	478	237	1 179	609
15-19 .....	1 395	1 310	985	1 208	2 380	2 518	11 071	10 877	9 957	8 825	21 028	19 702
20-24 .....	2 130	1 857	1 061	1 161	3 191	3 018	21 038	28 781	17 667	25 375	38 705	54 156
25-29 .....	2 181	1 843	660	708	2 841	2 551	30 234	32 284	17 791	22 455	48 025	54 739
30-34 .....	2 053	2 079	571	627	2 624	2 706	33 649	32 357	17 919	18 795	51 568	51 152
35-39 .....	1 956	2 147	638	609	2 594	2 756	35 685	33 158	18 623	18 595	54 308	51 753
40-44 .....	1 218	2 025	405	618	1 623	2 643	30 253	33 981	15 521	19 467	45 774	53 448
45-49 .....	1 411	1 789	515	659	1 926	2 448	30 896	35 516	15 728	19 787	46 624	55 303
50-54 .....	1 527	981	537	351	2 064	1 332	33 408	24 670	15 733	13 231	49 141	37 901
55-59 .....	1 603	1 252	435	361	2 038	1 613	30 429	26 670	13 231	12 854	43 660	39 524
60-64 .....	970	1 013	192	157	1 162	1 170	22 724	20 789	5 387	5 017	28 111	25 806
65 en meer ..	390	247	187	116	577	363	8 580	8 631	3 879	3 581	12 459	12 212
<b>Totaal:</b>	<b>17 032</b>	<b>16 675</b>	<b>6 291</b>	<b>6 648</b>	<b>23 323</b>	<b>23 323</b>	<b>288 668</b>	<b>288 086</b>	<b>151 914</b>	<b>168 219</b>	<b>440 582</b>	<b>456 305</b>

## 7. — Activiteitsgraden naar leeftijdsgroepen en geslacht op 31 december 1961 en 1970. — Taalgebieden.

LEEFTIJD- GROEPEN	Mannen		Vrouwen		Totaal		Mannen		Vrouwen		Totaal	
	1961	1970	1961	1970	1961	1970	1961	1970	1961	1970	1961	1970
	Nederlands taalgebied						Frans taalgebied					
14 . . . . .	1,2	0,6	0,9	0,5	1,0	0,5	1,1	0,5	0,5	0,2	0,8	0,4
15-19 . . . . .	51,9	42,3	44,7	38,4	48,4	40,4	49,9	41,6	33,6	29,3	41,9	35,6
20-24 . . . . .	88,8	85,2	53,8	63,4	71,5	74,5	87,7	83,3	46,0	56,1	66,9	70,1
25-29 . . . . .	97,4	96,9	35,3	47,8	66,6	73,0	97,2	95,8	32,9	47,7	64,9	72,1
30-34 . . . . .	98,2	97,8	28,8	36,2	63,7	67,5	97,1	96,9	29,3	39,2	63,4	68,0
35-39 . . . . .	97,8	97,5	27,4	31,6	62,7	64,9	94,4	95,2	28,4	35,7	61,9	65,4
40-44 . . . . .	97,1	96,4	27,0	29,3	62,0	63,0	92,9	91,8	29,1	33,8	61,2	62,8
45-49 . . . . .	95,7	94,4	25,4	26,9	60,4	60,6	90,4	87,8	27,7	30,7	59,3	59,1
50-54 . . . . .	93,4	91,4	22,7	23,8	57,6	57,3	86,4	84,4	24,3	27,4	54,8	55,5
55-59 . . . . .	88,5	85,0	18,0	16,6	52,3	49,9	78,8	76,1	18,5	19,7	47,5	46,9
60-64 . . . . .	76,0	67,5	8,6	6,3	40,5	35,4	61,8	54,7	8,8	7,4	33,0	29,1
65 en meer . .	9,0	5,5	3,6	1,9	6,0	3,4	9,2	6,5	3,6	2,3	5,9	3,9
<i>Totaal:</i>	<b>57,6</b>	<b>54,6</b>	<b>19,5</b>	<b>21,1</b>	<b>38,5</b>	<b>37,7</b>	<b>55,6</b>	<b>52,4</b>	<b>17,7</b>	<b>20,6</b>	<b>36,2</b>	<b>36,0</b>
	Duits taalgebied						Hoofdstad - Brussel					
14 . . . . .	2,7	1,6	1,5	0,9	2,1	1,2	0,7	0,4	0,5	0,2	0,6	0,3
15-19 . . . . .	71,9	55,6	53,2	52,3	62,8	54,0	39,2	32,4	35,7	26,8	37,5	29,6
20-24 . . . . .	91,4	85,9	49,6	58,6	71,4	72,8	78,9	73,7	61,2	62,8	69,7	68,2
25-29 . . . . .	97,5	96,8	33,9	38,7	67,9	68,4	95,7	92,1	53,0	63,6	73,7	77,8
30-34 . . . . .	98,4	97,6	28,8	31,6	64,4	65,8	97,9	96,2	48,3	56,4	72,2	76,4
35-39 . . . . .	98,0	97,4	30,0	31,4	62,9	66,5	97,7	96,9	45,4	52,9	70,0	74,6
40-44 . . . . .	96,1	97,3	26,8	30,2	58,4	64,0	97,3	96,1	44,2	51,1	69,1	72,8
45-49 . . . . .	95,4	94,9	28,9	31,5	59,0	61,5	96,2	95,3	42,3	47,4	67,3	70,0
50-54 . . . . .	93,3	90,8	27,0	26,1	57,0	55,0	94,1	93,0	38,3	43,1	64,2	66,2
55-59 . . . . .	88,3	86,6	22,7	19,8	54,7	49,3	88,1	87,6	32,3	34,7	57,9	58,6
60-64 . . . . .	71,0	70,1	11,5	8,6	38,3	35,9	74,7	71,8	13,7	13,6	40,3	39,2
65 en meer . .	15,1	7,9	5,4	2,7	9,6	4,8	15,3	13,9	3,9	3,3	8,1	7,1
<i>Totaal:</i>	<b>60,5</b>	<b>55,0</b>	<b>21,3</b>	<b>21,0</b>	<b>40,4</b>	<b>37,6</b>	<b>61,2</b>	<b>57,4</b>	<b>27,6</b>	<b>29,3</b>	<b>43,1</b>	<b>42,4</b>

## 8. — Overzicht van de arbeidskrachten in België <sup>(1)</sup>.

(Bron : Ministerie van Tewerkstelling en Arbeid.)

OMSCHRIJVING	1961	1962	1963	1964
(× 1 000 personen)				
<b>I. Totale arbeidskrachten.</b>				
Landbouw, bosbouw en visserij .....	288,3	281,0	263,6	249,2
Extractieve nijverheid .....	112,7	103,3	100,6	102,4
Be- en verwerkende nijverheid .....	1 233,5	1 250,1	1 254,2	1 277,5
Bouwbedrijf .....	263,2	274,8	289,3	293,9
Elektriciteit, water, gas .....	28,5	28,4	29,0	29,4
Handel, bank, verzekering .....	544,1	556,2	562,0	574,6
Vervoer en verkeerswezen .....	253,6	255,5	259,5	262,4
Diensten .....	757,0	784,1	800,2	817,7
Volledig werklozen (2) .....	89,4	74,8	62,1	54,7
Stagiaires in beroepsopleiding .....	—	0,4	1,5	1,6
<i>Totaal van de burgerlijke arbeidskrachten:</i>	<b>3 570,3</b>	<b>3 608,6</b>	<b>3 622,0</b>	<b>3 663,4</b>
Strijdkrachten .....	105,7	107,4	104,5	103,7
<i>Algemeen totaal:</i>	<b>3 676,0</b>	<b>3 716,0</b>	<b>3 726,5</b>	<b>3 767,1</b>
Zonder beroep .....	5 507,9	5 504,6	5 563,3	5 611,0
<i>Totaal bevolking (midden van het jaar):</i>	<b>9 183,9</b>	<b>9 220,6</b>	<b>9 289,8</b>	<b>9 378,1</b>
<b>II. Tewerkgestelde loontrekkende arbeidskrachten.</b>				
Landbouw, bosbouw en visserij .....	22,2	21,1	18,6	17,6
Extractieve nijverheid .....	112,1	102,7	100,0	101,9
Be- en verwerkende nijverheid .....	1 079,5	1 099,9	1 107,2	1 135,6
Bouwbedrijf .....	215,5	226,6	240,6	245,0
Elektriciteit, water, gas .....	28,3	28,2	28,8	29,2
Handel, bank, verzekering .....	291,6	305,5	316,3	335,9
Vervoer en verkeerswezen .....	224,0	225,6	229,1	231,7
Diensten .....	616,2	645,2	663,5	683,2
<i>Totaal:</i>	<b>2 589,4</b>	<b>2 654,8</b>	<b>2 704,1</b>	<b>2 780,1</b>
<b>III. Tewerkgestelde loontrekkende arbeidskrachten in de be- en verwerkende nijverheid</b>				
Voeding, drank, tabak .....	123,1	124,7	126,6	126,8
Chemische nijverheid en rubber .....	77,3	79,8	81,4	83,6
Hout, meubels en stoffering .....	46,3	47,1	47,4	50,1
Papier en boek .....	57,1	58,8	60,5	62,4
Leder .....	30,2	29,9	29,4	28,9
Textiel .....	169,7	167,5	169,6	166,7
Kleding .....	71,2	69,6	71,5	75,5
Niet-metaalhoudende mineralen .....	75,2	76,8	74,8	77,7
Metaalprodukten .....	403,4	417,4	415,8	434,3
Verskillende nijverheden .....	26,0	28,3	30,2	29,6
<i>Totaal:</i>	<b>1 079,5</b>	<b>1 099,9</b>	<b>1 107,2</b>	<b>1 135,6</b>

(1) Nieuwe raming — voor nadere gegevens, zich wenden tot het Ministerie van Tewerkstelling en Arbeid, studie der arbeidsproblemen.

(2) Met inbegrip van de werklozen tewerkgesteld door de openbare besturen.



1965	1966	1967	1968	1969	1970	1971	1972
(× 1 000 personen)							
230,3	216,4	209,2	201,1	191,1	180,7	168,1	158,1
95,1	83,9	74,8	67,2	60,1	52,3	49,4	47,0
1 278,3	1 272,4	1 233,7	1 215,7	1 248,8	1 275,5	1 275,6	1 255,5
297,2	300,2	308,4	308,0	311,5	315,9	316,8	304,4
29,7	29,9	30,3	30,9	31,2	31,7	33,2	32,7
587,4	602,9	611,9	620,8	640,1	665,0	685,0	687,0
263,7	266,0	263,4	268,8	272,5	282,7	290,7	298,1
837,6	862,2	884,6	901,2	926,5	942,1	967,3	997,8
62,8	67,3	92,1	110,1	88,2	76,2	74,6	92,3
1,4	1,3	1,1	1,1	0,8	1,2	1,7	1,7
<b>3 683,5</b>	<b>3 702,5</b>	<b>3 709,5</b>	<b>3 724,9</b>	<b>3 770,8</b>	<b>3 823,4</b>	<b>3 862,4</b>	<b>3 874,6</b>
102,7	102,3	103,3	101,4	95,5	94,7	93,8	94,2
<b>3 786,2</b>	<b>3 804,8</b>	<b>3 812,8</b>	<b>3 826,4</b>	<b>3 866,3</b>	<b>3 918,1</b>	<b>3 956,2</b>	<b>3 968,8</b>
5 677,5	5 723,0	5 768,2	5 792,4	5 779,7	5 757,5	5 717,0	5 742,3
<b>9 463,7</b>	<b>9 527,8</b>	<b>9 581,0</b>	<b>9 618,8</b>	<b>9 646,0</b>	<b>9 675,6</b>	<b>9 673,2</b>	<b>9 711,1</b>
16,9	15,7	15,5	15,4	14,5	13,6	12,9	12,5
94,6	83,3	74,2	66,6	59,5	51,8	48,9	46,4
1 137,7	1 132,8	1 094,5	1 077,4	1 111,7	1 139,8	1 140,2	1 124,7
247,4	249,6	256,4	254,5	256,8	262,0	264,0	252,8
29,6	29,7	30,1	30,7	31,0	31,6	33,1	32,6
353,1	366,6	375,3	383,9	402,9	431,0	454,9	463,0
232,3	233,8	230,4	235,0	237,9	249,3	258,7	266,4
702,6	725,1	744,9	758,6	780,7	793,1	817,0	845,0
<b>2 814,2</b>	<b>2 836,6</b>	<b>2 821,3</b>	<b>2 822,1</b>	<b>2 895,0</b>	<b>2 972,2</b>	<b>3 029,7</b>	<b>3 043,4</b>
124,7	126,2	125,3	124,5	124,7	125,6	125,1	122,9
83,5	82,8	81,6	83,9	85,5	89,3	89,7	90,2
49,9	50,6	49,9	49,6	52,6	52,5	52,2	52,4
65,1	65,7	64,8	64,3	67,0	68,7	68,0	68,0
27,7	27,2	25,0	24,3	23,0	21,5	20,0	19,3
157,5	156,3	143,6	137,8	136,4	135,0	130,1	126,4
75,7	79,3	75,8	74,2	77,4	78,9	81,0	85,0
79,3	75,0	71,7	70,1	70,2	71,6	69,5	66,0
443,9	436,8	422,0	414,7	438,6	461,1	468,4	457,8
30,4	32,9	34,8	34,1	36,3	35,7	36,2	36,7
<b>1 137,7</b>	<b>1 132,8</b>	<b>1 094,5</b>	<b>1 077,4</b>	<b>1 111,7</b>	<b>1 139,9</b>	<b>1 140,2</b>	<b>1 124,7</b>

## 9. — Rijkspersoneel.

Aantal personeelsleden naar administratieve toestand, per ministerieel departement en bijzonder korps.

Bron : Ministerie van Binnenlandse Zaken en het Openbaar Ambt (Algemeen Bestuur.)

ADMINISTRATIEVE TOESTAND	Ministeriële				
	Diensten van de Eerste Minister	Buitenlandse Zaken en Buitenlandse Handel	Binnenlandse Zaken en Openbaar Ambt	Financiën	Justicie
<b>Vastbenoemde personeelsleden :</b>					
1964 .....	405	1 294	1 939	20 010	3 645
1965 .....	440	1 246	1 968	19 987	3 508
1966 .....	443	1 241	1 996	20 229	3 428
1967 .....	433	1 310	2 127	20 453	3 604
1968 .....	426	1 299	2 053	20 821	3 689
1969 .....	427	1 317	2 066	21 349	3 674
1970 .....	423	1 298	1 713	22 267	3 501
1971 .....	448	1 428	2 233	22 933	4 080
1972 .....	442	1 423	2 243	24 422	4 430
<b>Tijdelijke personeelsleden :</b>					
1964 .....	125	87	107	695	377
1965 .....	84	85	104	1 382	443
1966 .....	43	70	103	1 537	688
1967 .....	6	16	58	1 913	723
1968 .....	8	33	79	1 763	362
1969 .....	6	14	89	1 487	626
1970 .....	6	9	95	843	638
1971 .....	6	6	113	1 486	491
1972 .....	9	10	150	826	404
<b>Personeelsleden in non-activiteit :</b>					
1964 .....	7	11	12	67	35
1965 .....	14	15	7	58	105
1966 .....	31	26	13	57	53
1967 .....	17	19	17	108	73
1968 .....	5	6	8	277	6
1969 .....	5	8	19	200	7
1970 .....	7	18	13	151	13
1971 .....	5	19	22	225	15
1972 .....	6	24	23	381	16
<b>Onbepaalde categorie :</b>					
1964 .....	46	1 299	188	1 275	211
1965 .....	49	1 346	188	1 233	227
1966 .....	63	1 418	209	1 294	267
1967 .....	48	1 425	131	1 296	89
1968 .....	50	1 563	109	1 115	375
1969 .....	54	1 609	108	1 502	351
1970 .....	45	1 687	502	2 362	694
1971 .....	32	1 805	120	2 448	534
1972 .....	27	1 824	99	2 831	669
<b>Totaal aantal :</b>					
1964 .....	583	2 691	2 246	22 047	4 268
1965 .....	587	2 692	2 267	22 660	4 283
1966 .....	580	2 755	2 321	23 117	4 436
1967 .....	504	2 770	2 333	23 770	4 489
1968 .....	489	2 901	2 249	23 976	4 432
1969 .....	492	2 948	2 282	24 538	4 658
1970 .....	481	3 012	2 323	25 623	4 846
1971 .....	491	3 258	2 488	27 092	5 120
1972 .....	484	3 281	2 515	28 460	5 519

(1) Sinds 1987, enkel de hoofdbesturen.

departementen						
Lands- verdediging	Nationale Opvoeding en Cultuur	Economische Zaken	Landbouw	Volks- gezondheid en Gezin	Tewerk- stelling en Arbeid	Sociale Voorzorg
3 438	4 475	2 251	2 159	1 654	640	435
3 919	4 698	2 352	2 164	1 672	653	379
3 685	4 207	2 387	2 185	1 681	667	472
4 268	1 444 (1)	2 581	2 213	1 865	680	445
4 127	1 565 (1)	2 493	2 174	2 011	678	435
4 156	1 533 (1)	2 514	2 179	1 980	797	451
3 831	1 600 (1)	2 546	2 058	2 017	668	469
3 960	1 733 (1)	2 733	2 246	2 119	879	484
3 425	1 869 (1)	2 774	2 276	2 113	740	498
78	660	294	74	233	66	35
76	693	185	70	243	85	46
36	3 618	118	77	275	69	46
34	770 (1)	64	44	57	34	57
3	630 (1)	93	34	24	25	55
2	898 (1)	70	31	18	113	61
19	1 067 (1)	94	27	17	183	77
4	1 643 (1)	74	24	10	195	103
8	1 700 (1)	80	17	12	232	97
145	29	119	5	28	1	3
82	30	113	5	24	5	5
56	252	145	1	30	1	2
45	36 (1)	25	32	43	25	114
77	14 (1)	1	3	18	—	3
8	30 (1)	1	3	17	—	3
20	38 (1)	1	7	34	—	106
17	59 (1)	1	13	39	—	97
10	84 (1)	1	25	34	27	105
1 761	2 399	502	108	311	90	19
1 226	2 518	354	118	405	90	20
1 615	614	418	118	468	98	15
786	21 (1)	357	123	540	118	14
973	96 (1)	526	54	597	152	127
1 267	116 (1)	506	64	688	79	129
968	77 (1)	483	228	812	197	25
1 818	— (1)	761	118	782	74	6
2 271	1 (1)	1 232	259	922	102	1
5 422	7 563	3 166	2 346	2 226	797	492
5 303	7 939	3 004	2 357	2 344	833	450
5 392	8 691	3 068	2 381	2 454	835	535
5 133	2 271 (1)	3 027	2 412	2 505	857	630
5 180	2 305 (1)	3 113	2 265	2 650	855	620
5 433	2 577 (1)	3 091	2 277	2 703	989	644
4 838	2 782 (1)	3 124	2 320	2 880	1 048	677
5 799	3 435 (1)	3 569	2 401	2 950	1 148	690
5 714	3 654 (1)	4 087	2 577	3 081	1 101	701

9. — Rijkspersoneel. (vervolg)

Aantal personeelsleden naar administratieve toestand, per ministerieel departement en bijzonder korps.  
(vervolg)

Bron : Ministerie van Binnenlandse Zaken en het Openbaar Ambt (Algemeen Bestuur).

ADMINISTRATIEVE TOESTAND	Ministeriële departementen			Totaal van de ministeriële departementen	Burgerlijk magistratuur en administratief personeel van de rechtbanken
	Openbare Werken	Verkeerswezen	Middenstand		
<b>Vastbenoemde personeelsleden :</b>					
1964 .....	6 660	27 878	229	77 112	2 961
1965 .....	6 661	28 569	263	78 479	2 880
1966 .....	6 554	28 967	300	78 442	3 053
1967 .....	7 062	34 385	299	83 169	3 043
1968 .....	6 979	33 493	300	82 543	3 169
1969 .....	6 794	33 082	300	82 619	3 312
1970 .....	7 008	32 831	307	82 537	3 703
1971 .....	7 148	32 316	282	85 022	4 073
1972 .....	7 106	3 239 (1)	302	57 302	4 236
<b>Tijdelijke personeelsleden :</b>					
1964 .....	1 281	279	11	4 402	43
1965 .....	1 156	374	23	5 049	44
1966 .....	1 277	470	21	8 448	251
1967 .....	393	148	15	4 332	218
1968 .....	462	164	15	3 750	269
1969 .....	654	156	13	4 238	370
1970 .....	824	83	21	4 003	92
1971 .....	1 003	132	23	5 313	398
1972 .....	1 150	91 (1)	23	4 809	1 196
<b>Personeelsleden in non-activiteit :</b>					
1964 .....	38	111	5	616	8
1965 .....	55	1 274	1	1 793	44
1966 .....	84	1 272	3	2 026	29
1967 .....	135	1 279	9	1 977	37
1968 .....	45	216	—	679	—
1969 .....	33	526	—	860	30
1970 .....	60	621	—	1 089	58
1971 .....	56	962	—	1 530	52
1972 .....	51	3 (1)	1	791	115
<b>Onbepaalde categorie :</b>					
1964 .....	281	8 552	26	17 068	250
1965 .....	277	8 504	28	16 583	182
1966 .....	300	10 645	24	17 566	93
1967 .....	665	6 492	21	12 126	348
1968 .....	1 108	7 685	10	14 540	272
1969 .....	1 452	8 305	11	16 241	—
1970 .....	1 313	11 032	20	20 445	—
1971 .....	1 384	13 431	22	23 335	873
1972 .....	1 272	419 (1)	40	11 969	49
<b>Totaal aantal :</b>					
1964 .....	8 260	36 820	271	99 198	3 262
1965 .....	8 149	38 721	315	101 904	3 150
1966 .....	8 215	41 354	348	106 482	3 426
1967 .....	8 255	42 304	344	101 604	3 646
1968 .....	8 594	41 558	325	101 512	3 710
1969 .....	8 933	42 069	324	103 958	3 712
1970 .....	9 205	44 567	348	108 074	3 853
1971 .....	9 591	46 841	327	115 200	5 396
1972 .....	9 579	3 752 (1)	366	74 871	5 596

- (1) Niet inbegrepen het personeel van het Bestuur der Posterijen tot Regie opgericht vanaf 15 oktober 1971 (op 30-6-1971 : 43 101 personeelsleden).  
(2) De gegevens betreffende het Rekenhof, de Kamer der Volksvertegenwoordigers en de Senaat zijn niet opgenomen in deze tabel.  
(3) Zonder rekening te houden met cumulbetrokkingen in de verschillende takken van het onderwijs.  
(4) Het administratief personeel van de schoolinrichtingen van het Rijk inbegrepen.  
(5) Burgerlijke werklieden in dienst bij de rijkswacht.  
(6) Het meester-, vak- en dienstpersoneel ter plaatse door de scholen aangeworven en betaald, werd in 1969 niet geteld.

## Bijzondere korpsen (2)

Militaire magistratuur en adm. pers. van de militaire rechtbanken	Gerechtelijke politie	Raad van State	Militair personeel	Rijkswacht	Onderwizend en wetenschappelijk staatspersoneel	Totaal van de bijzondere korpsen
151	663	127	56 977	11 956	33 233 (3)	106 068
336	680	128	55 664	12 127	39 455 (3)	111 270
201	745	147	57 460	12 308	42 632 (3)	116 546
184	757	135	56 996	12 574	45 515 (3) (4)	119 204
191	782	150	53 927	12 709	44 777 (3) (4)	115 705
224	821	142	52 290	12 957	50 895 (3) (4)	120 641
192	827	141	52 066	13 142	52 958 (3) (4)	123 029
199	814	138	54 129	13 192	56 624 (3) (4)	129 169
205	968	149	51 861	13 915	54 070 (3) (4)	125 404
42	—	4	—	—	3 525 (3)	3 614
2	5	5	—	—	189 (3)	245
—	26	8	—	—	2 255 (3)	2 540
—	15	5	—	—	4 037 (3) (4)	4 275
3	5	7	—	—	7 343 (3) (4)	7 627
1	—	5	—	—	6 176 (3) (4)	6 552
6	—	10	—	—	8 490 (3) (4)	8 598
2	—	7	—	—	7 007 (3) (4)	7 414
—	24	8	—	—	8 152 (3) (4)	9 380
43	12	12	—	—	210 (3)	285
1	17	12	—	—	5 (3)	79
—	1	—	—	—	509 (3)	539
5	6	10	—	—	560 (3) (4)	618
—	—	5	—	—	—	5
—	1	6	—	—	—	37
—	—	2	—	—	—	60
1	—	1	—	—	—	54
1	—	1	—	—	—	117
4	14	16	—	—	—	284
—	12	15	—	—	—	209
—	—	—	—	—	310 (3)	403
7	15	16	—	—	11 797 (3) (4)	12 183
4	17	6	—	361 (5)	10 627 (3) (4)	11 287
—	—	6	—	369 (5)	—	375
—	—	7	—	350 (5)	—	357
4	55	6	—	—	—	938
—	42	6	—	—	—	97
240	689	159	56 977	11 956	36 968 (3)	110 251
339	714	160	55 664	12 127	39 649 (3)	111 803
201	772	155	57 460	12 308	45 706 (3)	120 028
196	793	166	56 996	12 574	61 909 (3) (4)	136 280
198	804	168	53 927	13 070	62 747 (3) (4)	134 624
225	822	159	52 290	13 326	57 071 (3) (4) (6)	127 605
198	827	160	52 066	13 492	61 448 (3) (4)	132 044
206	869	152	54 129	13 192	63 631 (3) (4)	137 575
206	1 034	164	51 861	13 915	62 222 (3)	134 998

## 10. — Legereffectief (aanwezig) op 31 december.

(Bron : Ministerie van Landsverdediging)

OMSCHRIJVING	1967	1968	1969	1970	1971	1972
<b>Landmacht.</b>						
Officiëren .....	5 796	5 715	5 594	5 443	5 515	5 323
Onderofficiëren .....	19 037	18 276	17 513	17 289	17 203	17 140
Korporaals, soldaten, dienstplichtigen .....	54 672	50 911	46 524	47 959	47 347	47 481
<b>Totaal:</b>	<b>79 505</b>	<b>74 902</b>	<b>69 631</b>	<b>70 691</b>	<b>70 065</b>	<b>69 944</b>
Vrijwillige dienstnemingen (1) ...	530	587	2 267	2 669	1 225	1 168
<b>Luchtmacht.</b>						
Officiëren .....	1 430	1 507	1 515	1 500	1 522	1 571
Onderofficiëren .....	8 916	9 112	9 301	9 110	9 177	9 126
Korporaals, soldaten, dienstplichtigen .....	9 433	8 836	9 118	9 749	9 679	9 970
<b>Totaal:</b>	<b>19 779</b>	<b>19 455</b>	<b>19 934</b>	<b>20 359</b>	<b>20 378</b>	<b>20 667</b>
Vrijwillige dienstnemingen (1) ...	286	339	664	848	631	583
<b>Zeemacht.</b>						
Officiëren .....	298	307	307	306	300	304
Onderofficiëren .....	1 547	1 628	1 585	1 573	1 519	1 563
Korporaals, soldaten, dienstplichtigen .....	2 404	2 389	2 244	2 378	2 389	2 383
<b>Totaal:</b>	<b>4 249</b>	<b>4 324</b>	<b>4 136</b>	<b>4 257</b>	<b>4 208</b>	<b>4 250</b>
Vrijwillige dienstnemingen (1) ...	56	65	371	211	292	279
<b>Totaal effectief:</b>	<b>103 533</b>	<b>98 681</b>	<b>93 701</b>	<b>95 307</b>	<b>94 651</b>	<b>94 861</b>
Totaal vrijwillige dienstnemingen (1) .....	872	991	3 302	3 728	2 148	2 030
<b>Rijkswacht.</b>						
Officiëren .....	361	367	380	387	419	431
Onderofficiëren .....	11 629	11 822	11 834	12 079	12 270	12 370
Brigadiers, gendarmen, hoefsmeden .....	783	647	939	895	743	1 183
<b>Totaal:</b>	<b>12 773</b>	<b>12 836</b>	<b>13 153</b>	<b>13 361</b>	<b>13 432</b>	<b>13 984</b>

(1) Beroepspersoneel inbegrepen in bovenstaand totaal.

## 11. — Leger : Uitkomsten van de wervingsverrichtingen. — Overgifte van de contingenten (1).

(Bron : Ministerie van Landsverdediging.)

MILITIE-KLASSEN	Lichtings-effectief	Geschikt bevonden voor de dienst	Onder de wapens geroepen dienstplichtigen	Vrijwillige dienstnemingen na de opkomst	Ontheven dienstplichtigen	Uitgeschakeld na de opkomst	Ongeschikt bevonden voor de dienst	Niet toegelaten tot vervroegde dienstneming	Dienstplichtigen die niet zijn opgekomen voor het R.S.C.	Totaal
(a)	(b)	(c)	(d)	(e)	(f)	(g)	(h)	(i)	(j)	(d) tot (j)
1961 .....	108 727	39 105	38 573	79	..	453	5 455	194	32	44 786
1962 .....	118 038	42 028	41 316	197	..	515	5 738	191	18	47 975
1963 .....	129 899	46 753	45 885	211	..	657	5 605	355	95	52 808
1964 .....	139 855	44 434	43 572	240	..	622	4 780	407	74	49 695
1965 .....	157 637	49 519	44 690	987	3 184	658	6 176	351	53	56 099
1966 .....	166 351	49 642	45 525	1 260	2 200	657	6 704	369	54	56 769
1967 .....	173 443	50 256	46 577	237	2 816	626	6 932	415	85	57 688
1968 .....	179 315	51 143	44 727	99	5 576	741	6 790	423	39	58 395
1969 .....	184 864	54 150	41 096	769	11 603	682	6 878	525	69	61 622
1970 .....	189 613	51 320	40 048	1 172	9 432	668	6 574	462	205	58 561
1971 .....	191 619	50 188	39 630	578	9 059	921	7 151	462	414	58 215
1972 .....	195 182	50 747	40 106	367	9 305	757	7 779	437	543	59 294

(1) Toepassing van de dienstplichtwetten, gecoördineerd op 30 april 1962.  
R.S.C. = Recruterings- en Selectiecentrum.

## 12. — Eredienst - Bezoldigd personeel op 31 december.

(Bron : Ministerie van Justitie)

PERSONEEL	1972									1971
	BISDOMMEN									Rijk
	Aarts- bisdom Mechelen- Brussel	Bisdom Ant- werpen	Bisdom Doornik	Bisdom Luik	Bisdom Hasselt	Bisdom Namen	Bisdom Gent	Bisdom Brugge	Rijk	
<b>I. Katholieke eredienst.</b>										
Aartsbisschop . . . . .	1	—	—	—	—	—	—	—	1	1
Bisschoppen . . . . .	—	1	1	1	1	1	1	1	7	7
Vicarissen-generaal . . . . .	5	3	3	3	3	3	3	3	26	26
Kanunniken . . . . .	12	8	8	8	8	8	8	8	68	68
Secretarissen . . . . .	5	3	3	3	3	3	3	3	26	26
Pastors . . . . .	41	20	36	38	14	38	38	36	261	261
Bedienaars van succursalen . . . . .	597	277	515	489	296	696	386	350	3 606	3 598
Kapelbedienaars . . . . .	20	10	26	4	41	110	4	14	229	231
Onderpastors . . . . .	540	345	348	280	158	142	440	374	2 627	2 619
Bijkerkbedienaars . . . . .	15	4	6	64	5	83	3	12	192	192
<b>Totaal:</b>	<b>1 236</b>	<b>671</b>	<b>946</b>	<b>890</b>	<b>529</b>	<b>1 084</b>	<b>886</b>	<b>801</b>	<b>7 043</b>	<b>7 029</b>

Nota. — Krachtens de wet van 5 april 1962 is het aartsbisdom van Mechelen vervangen door het aartsbisdom Mechelen-Brussel en is het bisdom Antwerpen opgericht. Het bisdom Hasselt is opgericht krachtens de wet van 12 juni 1967.

PERSONEEL	1972									1971
	Ant- werpen	Brabant	Hene- gouwen	Luik	Limburg	Luxem- burg	Oost- Vlaand.	West- Vlaand.	Rijk	Rijk
<b>II. Protestantse cred.</b>										
Predikant-Voorzitter . . . . .	—	—	—	—	—	—	—	—	1*	1*
Eerste predikanten . . . . .	1	8	2	1	—	—	1	1	14	12
Predikanten . . . . .	5	9	10	5	2	—	4	4	39	40
Hulppredikanten . . . . .	1	1	1	1	1	—	1	—	6	6
Secretarissen . . . . .	—	—	—	—	—	—	—	—	4*	3*
<b>Totaal:</b>	<b>7</b>	<b>18</b>	<b>13</b>	<b>7</b>	<b>3</b>	<b>—</b>	<b>6</b>	<b>5</b>	<b>59+5*</b>	<b>58+4*</b>
<b>III. Anglicaanse eredienst.</b>										
Kapelbedienaars . . . . .	1	3	—	1	—	—	1	4	10	10
<b>IV. Israëlitische eredienst.</b>										
Opperrabbijn . . . . .	—	—	—	—	—	—	—	—	1*	1*
Secretaris . . . . .	—	—	—	—	—	—	—	—	1*	1*
Rabbijnen . . . . .	4	3	—	—	—	—	—	—	7	7
Dienstdoende priesters . . . . .	5	5	1	2	—	1	1	1	16	15
<b>Totaal:</b>	<b>9</b>	<b>8</b>	<b>1</b>	<b>2</b>	<b>—</b>	<b>1</b>	<b>1</b>	<b>1</b>	<b>23+2*</b>	<b>22+2*</b>

\* Niet verdeeld per provincie.

### 13. — Grensarbeidersverkeer.

(Bron : Rijksinstituut voor Ziekte- en Invaliditeitsverzekering.)

PERIODE	Tussen Nederland en België					
	Belgische grensarbeiders werkzaam in Nederland			Nederlandse grensarbeiders werkzaam in België		
	Met gezinslast	Zonder gezinslast	Totaal	Met gezinslast	Zonder gezinslast	Totaal
1958 .....	2 572	5 111	7 683	2 697	800	3 497
1959 .....	2 840	5 488	8 328	2 761	670	3 432
1960 .....	3 194	6 260	9 454	2 547	562	3 109
1961 .....	4 435	7 746	12 181	2 214	501	2 715
1962 .....	5 911	9 200	15 111	2 008	462	2 470
1963 .....	6 567	9 828	16 395	2 002	484	2 486
1964 .....	6 752	9 972	16 724	2 011	502	2 512
1965 (1) .....	8 876	14 649	23 525	1 777	437	2 214
1966 (2) .....	8 569	14 202	22 771	1 577	403	1 980
1967 (2) .....	8 347	13 568	21 915	1 688	472	2 160
1968 (2) .....	7 814	12 504	20 318	1 899	546	2 445
1969 (2) .....	7 479	13 768	21 247	1 984	532	2 516
1970 (3) .....	8 531	15 626	24 157	2 159	613	2 772
1971 (3) .....	9 137	18 366	27 503	2 158	582	2 740
1972 (3) .....	9 224	18 323	27 547	2 246	598	2 844

PERIODE	Tussen Frankrijk en België			
	Belgische grensarbeiders werkzaam in Frankrijk (2)	Franse grensarbeiders werkzaam in België		
		Gewone arbeiders en bedienden	Mijnwerkers	Totaal
1958 .....	46 206	—	—	546
1959 .....	42 922	—	—	450
1960 .....	42 326	346	101	447
1961 .....	42 946	398	104	502
1962 .....	42 253	367	71	438
1963 .....	39 243	580	67	647
1964 .....	35 602	754	32	786
1965 .....	31 822	775	20	795
1966 .....	28 212	868	18	886
1967 .....	25 966	982	32	1 014
1968 .....	25 233	1 384	23	1 407
1969 .....	23 278	1 500	12	1 512
1970 .....	20 994	2 105	16	2 121
1971 .....	19 171	1 963	34	1 997
1972 .....	18 627	2 236	—	2 236

(1) Gemiddeld effectief medegedeeld door de verzekeringsorganismen (van 1-4-1965 en 1-10-1965).

(2) Effectief van een inventaris gehouden door de R.I.Z.I.V.

(8) Ledental op 31 december van de periode.



## 14. — Trek van de seizoenarbeiders naar Frankrijk.

(Bron : Rijksdienst voor Arbeidsvoorziening.)

Indeling volgens de plaats van herkomst				Indeling volgens de plaats van bestemming			
GEWESTELIJKE BUREAUS EN PROVINCIËS	Aantal afreizen			FRANSE DEPARTEMENTEN	Aantal afreizen		
	1970	1971	1972		1970	1971	1972
Antwerpen .....	—	—	—	Oise .....	151	149	149
Mechelen .....	—	—	—	Nord .....	87	86	47
Turnhout .....	—	—	—	Seine-et-Marne .....	72	69	28
<i>Antwerpen:</i>	—	—	—	Aisne .....	48	45	44
Brussel .....	1	3	—	Somme .....	47	40	29
Leuven .....	—	—	—	Marne .....	70	51	40
Nijvel .....	—	—	—	Pas-de-Calais .....	115	110	117
<i>Brabant:</i>	1	3	—	Seine-et-Oise .....	—	—	—
Charleroi .....	—	1	—	Calvados .....	71	61	45
La Louvière .....	1	—	—	Seine-Maritime .....	17	—	7
Bergen .....	56	57	49	Ardenne .....	16	15	14
Moeskroen .....	—	—	1	Eure .....	44	46	45
Doornik .....	189	182	185	Yonne .....	8	6	6
<i>Henegouwen:</i>	246	240	235	Aube .....	12	10	8
Hoei .....	—	—	—	Loiret .....	12	7	7
Luik .....	—	—	—	Eure-et-Loire .....	—	—	—
Verviers .....	—	—	—	Haute-Marne .....	—	—	—
<i>Luik:</i>	—	—	—	Puy-de-Dôme .....	—	—	—
Hasselt .....	—	—	—	Côte-d'Or .....	—	—	—
Tongeren .....	—	—	—	Sarthe .....	—	—	—
<i>Limburg:</i>	—	—	—	Moselle .....	—	—	—
Aarlen (Luxemburg):	—	—	—	Meurthe-et-Moselle ..	—	—	—
Namen (Namen):	—	—	—	Cher .....	—	—	—
Aalst .....	20	18	11	Bas-Rhin .....	—	—	—
Dendermonde .....	—	—	—	Maine-et-Loire .....	—	—	—
Gent .....	24	26	24	Loire-inférieure .....	—	—	—
Oudenaarde .....	35	36	26	Orne .....	—	—	—
St.-Niklaas .....	—	—	4	Meuse .....	—	—	—
<i>Oost-Vlaanderen:</i>	79	80	65	Val d'Oise .....	10	9	8
Brugge .....	32	32	23	Essonne .....	5	4	4
Ieper .....	18	25	21	Yvelines .....	—	—	—
Kortrijk .....	14	20	14	Manche .....	—	—	—
Oostende .....	303	234	193	<i>Totaal:</i>	<b>785</b>	<b>708</b>	<b>598</b>
Roesselare .....	92	74	47	<i>Indeling volgens de campagne</i>			
<i>West-Vlaanderen:</i>	459	385	298				
<i>Totaal:</i>	<b>785</b>	<b>708</b>	<b>598</b>	CAMPAGNES	1970	1971	1972
				Vlas .....	81	94	67
				Bieten:			
				Hakkers .....	276	205	164
				Rooiers .....	30	19	15
				Suikerfabrieken .....	341	339	316
				Stokerijen .....	—	—	—
				Hop .....	—	—	—
				Steenbakkers .....	—	—	—
				Chicoreidrogers .....	57	51	36
				Andere .....	—	—	—
				<i>Totaal:</i>	<b>785</b>	<b>708</b>	<b>598</b>

15. — Werkende beroepsbevolking van vreemde nationaliteit naar nationaliteitsland, positie in het bedrijf en geslacht op 31 december 1961 en 1970.

NATIONALITEITSLAND EN TELJAAR	Werkgevers en zelfstandigen		Bedienden		Werklieden	
	Mannen	Vrouwen	Mannen	Vrouwen	Mannen	Vrouwen
Nederland ..... 1970	3 583	548	6 392	2 182	8 000	1 531
..... 1961	3 864	531	3 503	1 294	7 460	1 587
<i>Vershil:</i>	— 281	+ 17	+ 2 889	+ 888	+ 540	— 56
Luxemburg ..... 1970	350	92	755	314	871	228
..... 1961	522	123	573	282	997	384
<i>Vershil:</i>	— 172	— 31	+ 182	+ 32	— 126	— 156
Frankrijk ..... 1970	2 077	1 084	7 101	4 788	12 112	3 833
..... 1961	2 232	962	3 613	2 433	8 517	3 126
<i>Vershil:</i>	— 155	+ 122	+ 3 488	+ 2 355	+ 3 595	+ 707
Duitsland ..... 1970	483	105	2 864	1 505	2 934	653
..... 1961	423	55	1 131	762	2 508	564
<i>Vershil:</i>	+ 60	+ 50	+ 1 733	+ 743	+ 426	+ 89
Italië ..... 1970	3 010	1 260	5 651	4 131	55 910	14 524
..... 1961	2 170	831	1 990	1 628	54 084	7 535
<i>Vershil:</i>	+ 840	+ 429	+ 3 661	+ 2 503	+ 1 826	+ 6 989
Verenigd Koninkrijk ..... 1970	381	51	2 682	1 129	1 337	257
..... 1961	462	65	1 088	267	1 166	143
<i>Vershil:</i>	— 81	— 14	+ 1 594	+ 862	+ 171	+ 114
Griekenland ..... 1970	388	241	412	216	4 587	2 095
..... 1961	134	11	124	38	2 978	252
<i>Vershil:</i>	+ 254	+ 230	+ 288	+ 178	+ 1 609	+ 1 843
Spanje ..... 1970	487	302	1 162	1 009	16 610	7 312
..... 1961	237	39	377	404	4 088	1 823
<i>Vershil:</i>	+ 250	+ 263	+ 785	+ 605	+ 12 522	+ 5 489
Polen ..... 1970	225	66	423	314	3 434	817
..... 1961	616	213	455	299	6 864	1 168
<i>Vershil:</i>	— 391	— 147	— 32	+ 15	— 3 430	— 351
Turkije ..... 1970	69	8	164	42	5 992	674
..... 1961	42	4	31	6	23	6
<i>Vershil:</i>	+ 27	+ 4	+ 133	+ 36	+ 5 969	+ 668
Marokko ..... 1970	114	15	457	79	13 455	1 100
..... 1961	7	1	11	3	101	5
<i>Vershil:</i>	+ 107	+ 14	+ 446	+ 76	+ 13 354	+ 1 095
Andere landen ..... 1970	2 304	319	7 271	2 302	10 720	2 526
..... 1961	2 737	361	3 362	1 073	8 458	1 337
<i>Vershil:</i>	— 433	— 42	+ 3 909	+ 1 229	+ 2 262	+ 1 189
<b>Totaal</b> ..... 1970	<b>13 471</b>	<b>4 091</b>	<b>35 334</b>	<b>18 011</b>	<b>135 962</b>	<b>35 550</b>
..... 1961	<b>13 446</b>	<b>3 196</b>	<b>16 258</b>	<b>8 489</b>	<b>97 244</b>	<b>17 930</b>
<i>Vershil:</i>	+ 25	+ 895	+ 19 076	+ 9 522	+ 38 718	+ 17 620

Helpers		Positie onbekend		Totaal		
Mannen	Vrouwen	Mannen	Vrouwen	Mannen	Vrouwen	Mannen + Vrouwen
455 1 079	435 1 055	19 45	7 6	18 449 15 951	4 703 4 473	23 152 20 424
— 624	— 620	— 26	+ 1	+ 2 498	+ 230	+ 2 728
26 74	42 183	4 10	3 2	2 006 2 176	679 974	2 685 3 150
— 48	— 141	— 6	+ 1	— 170	— 295	— 465
235 279	809 1 633	42 73	19 14	21 567 14 714	10 533 8 168	32 100 22 882
— 44	— 824	— 31	+ 5	+ 6 853	+ 2 365	+ 9 218
69 98	60 357	11 16	7 6	6 361 4 176	2 330 1 744	8 691 5 920
— 29	— 297	— 5	+ 1	+ 2 185	+ 586	+ 2 771
382 374	431 446	66 43	36 5	65 019 58 661	20 382 10 445	85 401 69 106
+ 8	— 15	+ 23	+ 31	+ 6 358	+ 9 937	+ 16 295
53 71	37 123	7 13	5 4	4 460 2 800	1 479 602	5 939 3 402
— 18	— 86	— 6	+ 1	+ 1 660	+ 877	+ 2 537
56 19	62 11	6 5	5 1	5 449 3 260	2 619 313	8 068 3 573
+ 37	+ 51	+ 1	+ 4	+ 2 189	+ 2 306	+ 4 495
78 36	157 180	29 5	17 2	18 366 4 743	8 797 2 448	27 163 7 191
+ 42	— 23	+ 24	+ 15	+ 13 623	+ 6 349	+ 19 972
22 77	29 284	4 12	3 —	4 108 8 024	1 229 1 964	5 337 9 988
— 55	— 255	— 8	+ 3	— 3 916	— 735	— 4 651
12 3	2 2	9 3	1 —	6 246 102	727 18	6 973 120
+ 9	—	+ 6	+ 1	+ 6 144	+ 709	+ 6 853
30 —	12 3	36 —	4 —	14 092 119	1 210 12	15 302 131
+ 30	+ 9	+ 36	+ 4	+ 13 973	+ 1 198	+ 15 171
222 276	188 633	58 230	10 34	20 575 15 063	5 345 3 438	25 920 18 501
— 54	— 445	— 172	— 24	+ 5 512	+ 1 907	+ 7 419
1 640 2 386	2 264 4 910	291 455	117 74	186 698 129 789	60 033 34 599	246 731 164 388
— 746	— 2 646	— 164	+ 43	+ 56 909	+ 25 434	+ 82 343

16. — Totale bevolking van vreemde nationaliteit naar nationaliteitsland, geslacht en staat van werkzaamheid op 31 december 1970.

NATIONALITEITS- LAND	Mannen				Vrouwen				Totaal			
	Beroeps- bevolking	Zonder beroep	Totaal	Activi- teits- graad	Beroeps- bevolking	Zonder beroep	Totaal	Activi- teits- graad	Beroeps- bevolking	Zonder beroep	Totaal	Activi- teits- graad
Nederland .....	18 831	15 788	34 619	54,4	4 861	21 781	26 642	18,3	23 692	37 569	61 261	38,7
Luxemburg .....	2 036	1 757	3 793	53,7	698	2 527	3 225	21,6	2 734	4 284	7 018	39,0
Frankrijk .....	22 109	19 568	41 677	53,1	10 914	34 067	44 981	24,3	33 023	53 635	86 658	38,1
Duitsland .....	6 494	5 644	12 138	53,5	2 409	8 409	10 818	22,3	8 903	14 053	22 956	38,8
Italië .....	67 684	68 692	136 376	49,6	22 619	90 495	113 114	20,0	90 303	159 187	249 490	36,2
Verenigd Konink- rijk .....	4 531	3 277	7 808	58,0	1 516	6 016	7 532	20,1	6 047	9 293	15 340	39,4
Griekenland .....	5 696	6 197	11 893	47,9	2 791	7 670	10 461	26,7	8 487	13 867	22 354	38,0
Spanje .....	18 805	15 312	34 117	55,1	9 048	24 369	33 417	27,1	27 853	39 681	67 534	41,2
Portugal .....	2 123	1 651	3 774	56,3	952	2 451	3 403	28,0	3 075	4 102	7 177	42,9
Polen .....	4 332	5 636	9 968	43,5	1 339	7 063	8 402	15,9	5 671	12 699	18 370	30,9
Zwitserland .....	1 075	931	2 006	53,6	305	1 437	1 742	17,5	1 380	2 368	3 748	36,8
Oostenrijk .....	408	363	771	52,9	160	559	719	22,3	568	922	1 490	38,1
Turkijë .....	6 353	5 543	11 896	53,4	759	7 657	8 416	9,0	7 112	13 200	20 312	35,0
Overige Europese landen n.e.g. ...	5 004	4 947	9 951	50,3	1 522	6 114	7 636	19,9	6 526	11 061	17 587	37,1
Marokko .....	14 420	9 905	24 325	59,3	1 257	13 712	14 969	8,4	15 677	23 617	39 294	39,9
Algerië .....	1 859	2 417	4 276	43,5	129	2 216	2 345	5,5	1 988	4 633	6 621	30,0
Tunesië .....	828	916	1 744	47,5	63	394	457	13,8	891	1 310	2 201	40,5
Zaire .....	417	2 648	3 065	13,6	118	2 061	2 179	5,4	535	4 709	5 244	10,2
U.S.A. ....	2 565	3 761	6 326	40,5	544	5 806	6 350	8,6	3 109	9 567	12 676	24,5
Canada .....	342	467	809	42,3	106	792	898	11,8	448	1 259	1 707	26,2
Vaderlandsloos ...	4 290	4 379	8 669	49,5	1 091	4 806	5 897	18,5	5 381	9 185	14 566	36,9
Overige landen ...	2 354	5 038	7 392	31,9	607	4 231	4 838	12,6	2 961	9 269	12 230	24,2
Onbekende natio- naliteit .....	121	142	263	46,0	29	156	185	15,7	150	298	448	33,5
<b>Totaal:</b>	<b>192 677</b>	<b>184 979</b>	<b>377 656</b>	<b>51,0</b>	<b>63 837</b>	<b>254 789</b>	<b>318 626</b>	<b>20,0</b>	<b>256 514</b>	<b>439 768</b>	<b>696 282</b>	<b>36,8</b>

17. — Werkende beroepsbevolking, naar nationaliteitsland in 1961 en 1970, in absolute cijfers en percentages.

NATIONALITEITS- LAND	Absolute cijfers			Percentages	
	1961	1970	Vershil 1970 t.o.v. 1961	1961	1970
Nederland .....	20 424	23 152	+ 2 728	12,4	9,4
Luxemburg .....	3 150	2 685	- 465	1,9	1,1
Frankrijk .....	22 882	32 100	+ 9 218	13,9	13,0
Duitsland .....	5 920	8 691	+ 2 771	3,6	3,5
Italië .....	69 106	85 401	+ 16 295	42,0	34,6
Verenigd Koninkrijk .....	3 402	5 939	+ 2 537	2,1	2,4
Griekenland .....	3 573	8 068	+ 4 495	2,2	3,3
Spanje .....	7 191	27 163	+ 19 972	4,4	11,0
Polen .....	9 988	5 337	- 4 651	6,1	2,2
Turkijë .....	120	6 973	+ 6 853	0,1	2,8
Marokko .....	131	15 302	+ 15 171	0,1	6,2
Andere landen .....	18 501	25 920	+ 7 419	11,2	10,5
<b>Totaal:</b>	<b>164 388</b>	<b>246 731</b>	<b>+ 82 343</b>	<b>100,0</b>	<b>100,0</b>

## 18. — Aan vreemde arbeiders, bij eerste aanvraag toegestane arbeidsvergunningen per nationaliteitsland.

(Bron : Ministerie van Tewerkstelling en Arbeid.)

NATIONALITEITSLAND	1965	1966	1967	1968	1969	1970	1971	1972
Duitsland .....	875	1 271	1 314	1 054	—	—	—	—
Frankrijk .....	3 194	3 531	3 686	3 460	—	—	—	—
Italie .....	10 961	9 914	7 943	7 142	—	—	—	—
<b>Totaal E.E.G.-landen:</b>	<b>15 030</b>	<b>14 716</b>	<b>12 943</b>	<b>11 656</b>	—	—	—	—
Groot-Brittannië .....	541	517	604	504	484	554	558	602
Oostenrijk .....	51	73	42	37	43	47	46	35
Griekenland .....	1 276	762	715	508	604	623	513	515
Ierland .....	13	10	14	17	9	13	11	20
Turkije .....	4 133	1 498	706	225	546	1 200	1 428	1 311
Portugal .....	715	645	579	286	299	476	391	407
Zwitserland .....	118	128	107	106	91	95	99	90
Spanje .....	8 852	4 385	2 952	1 785	2 014	2 001	1 779	1 773
Polen .....	443	327	341	276	281	248	194	204
Noorwegen .....	39	23	24	23	94	76	94	91
Zweden .....	40	31	24	49				
Denemarken .....	22	19	17	15	51	39	41	34
Hongarije .....	441	449	414	322				
Joegoslavië .....					12	4	6	8
Finland .....	419	311	305	356	132	113	79	75
Andere landen van Europa .....					386	408	441	475
Politieke vluchtelingen .....								
<b>Totaal landen van Europa:</b>	<b>32 133</b>	<b>23 894</b>	<b>19 787</b>	<b>16 165</b>	<b>5 211</b>	<b>6 154</b>	<b>6 016</b>	<b>5 926</b>
Algerië .....	5 827	2 738	2 072	721	117	158	150	348
Marokko .....					1 091	1 621	1 621	1 787
Tunesië .....	233	360	233	136	119	246	228	253
Andere landen van Afrika .....					101	139	155	187
Canada .....	341	292	290	317	54	48	48	57
Verenigde Staten .....					215	318	302	333
Andere landen van Amerika .....	39	62	102	96				
Israël .....	144	148	166	133	19	49	28	32
Japan .....					36	25	30	37
Andere landen van Azië .....	72	120	118	168				
Oceanië .....	8	7	14	9	8	26	19	19
Vaderlandlozen .....	48	36	45	39	41	44	41	38
<b>Algemeen totaal:</b>	<b>38 734</b>	<b>27 475</b>	<b>22 607</b>	<b>17 520</b>	<b>7 123</b>	<b>9 010</b>	<b>8 858</b>	<b>9 281</b>

19. — In de sociale zekerheid opgenomen werkgevers en werknemers naar bedrijfsgroep <sup>(1)(2)</sup>

(Bron: Rijksdienst voor Maatschappelijke Zekerheid).

DATUM	Landbouw, bosontginning en visserij (3)			Extractieve bedrijven (4)			Industriële bedrijven		
	Aantal			Aantal			Aantal		
	Inrichtingen	Arbeiders	Bedienden	Inrichtingen	Arbeiders	Bedienden	Inrichtingen	Arbeiders	Bedienden
30.6.1960 .....	11 469	21 362	531	435	121 419	5 977	41 009	846 676	169 556
30.6.1961 .....	10 791	20 727	549	432	106 216	5 517	40 126	872 860	176 879
30.6.1962 .....	10 126	19 797	583	409	96 666	5 429	39 886	886 899	185 485
30.6.1963 .....	9 372	17 409	618	409	93 824	5 275	39 627	891 978	193 210
30.6.1964 .....	8 913	16 434	662	402	95 749	5 278	39 052	916 686	202 942
30.6.1965 .....	8 112	15 703	669	406	88 650	5 083	39 236	910 804	210 221
30.6.1966 .....	7 443	14 478	717	403	77 733	5 833	39 022	903 494	215 480
30.6.1967 .....	7 087	14 234	774	387	69 066	4 466	38 693	866 762	219 375
30.6.1968 .....	6 833	14 051	798	375	62 004	4 066	38 261	850 796	222 194
30.6.1969 .....	6 451	13 179	828	491	55 141	3 907	40 095	885 610	225 341
30.6.1970 .....	6 047	12 487	908	456	47 644	3 663	43 640	923 145	236 955
30.6.1971 .....	5 616	11 758	918	431	44 921	3 488	42 742	917 187	246 659
30.6.1972 .....	5 414	11 379	902	413	42 762	3 392	42 538	901 141	249 952

(1) Sedert 1969 is in de statistiek rekening gehouden met een meer doorgedreven splitsing van de werknemers naar plaats van tewerkstelling en bedrijvigheid ten einde een inventaris op te maken die meer in overeenstemming is met de gewestelijke regionaliteit. Deze splitsing werd mogelijk gemaakt, dank zij de bijkomende inlichtingen van werkgevers betreffende de ondernemingen en werknemers, die minstens twee uitbatingszetels, filialen of technische eenheden bezitten en (of) die meerdere bedrijvigheden uitoefenen.

(2) Ingevolge belangrijke wijzigingen aan de werkkingsfeer der algemene sociale zekerheidsregeling zijn de hieronder vermelde werknemers, van 1970 af, opgenomen in de statistiek:

- de erkende leerlingen;
- de dienstboden;
- de arbeiders van overheidsdiensten en onderwijs, zekere geestelijken en kloosterlingen, waarvoor enkel de geneeskundige verzorgingsverzekering geldt alsmede hun werkgevers.

(3) Van 1964 af zijn de landbouwseizoenarbeiders in de statistiek begrepen.

(4) De mijnwerkers en gelijk gestelden onderworpen aan het Nationaal Pensioenfonds voor Mijnwerkers inbegrepen.

DATUM	Bouwbedrijf			Transportbedrijf (5)			Eigenlijke handelsondernemingen		
	Aantal			Aantal			Aantal		
	Inrichtingen	Arbeiders	Bedienden	Inrichtingen	Arbeiders	Bedienden	Inrichtingen	Arbeiders	Bedienden
30.6.1960 .....	23 498	190 356	10 208	4 280	60 194	12 099	23 135	78 283	104 371
30.6.1961 .....	23 656	198 417	10 941	4 307	60 163	12 603	23 219	82 648	111 440
30.6.1962 .....	24 455	207 305	12 502	4 529	60 671	12 874	23 824	86 948	117 955
30.6.1963 .....	24 915	220 829	12 932	4 663	61 535	13 651	24 246	88 623	123 016
30.6.1964 .....	25 012	224 813	13 932	4 840	61 584	14 045	24 341	92 749	130 969
30.6.1965 .....	25 517	225 921	14 905	4 856	62 655	14 527	24 929	96 198	136 754
30.6.1966 .....	25 631	226 589	16 305	4 817	62 403	15 371	25 320	98 774	143 310
30.6.1967 .....	25 754	232 455	17 843	4 816	60 608	15 267	25 887	98 272	147 127
30.6.1968 .....	25 320	229 617	18 674	4 803	59 325	15 211	26 481	98 814	149 793
30.6.1969 .....	26 969	230 858	19 930	5 041	60 118	15 376	32 130	101 524	158 761
30.6.1970 .....	28 691	236 081	21 456	5 102	62 241	16 354	32 940	104 141	169 790
30.6.1971 .....	27 499	237 057	23 110	5 254	62 139	18 143	33 311	100 406	183 571
30.6.1972 .....	27 104	224 859	24 137	5 320	61 915	19 218	34 526	97 676	191 368

(5) Met inbegrip van de zeelieden ter koopvaardij die onder de Dienst voor Maatschappelijke Veiligheid van de Zeelieden ter Koopvaardij ressorteren.

## 19. — In de sociale zekerheid opgenomen werkgevers en werknemers naar bedrijfsgroep (vervolg).

DATUM	Totaal van de handelsondernemingen, kredietondernemingen en agentschappen			Totaal van het hotelbedrijf en persoonsverzorging			Totaal van de overheidsdiensten en andere diensten van algemeen belang n.e.v. (6)		
	Aantal			Aantal			Aantal		
	Inrichtingen	Arbeiders	Bedienden	Inrichtingen	Arbeiders	Bedienden	Inrichtingen	Arbeiders	Bedienden
30.6.1960 .....	28 129	86 665	181 180	11 588	57 916	8 045	15 095	76 477	92 100
30.6.1961 .....	28 291	91 433	189 943	11 183	57 664	7 847	15 231	78 702	95 248
30.6.1962 .....	29 026	96 499	199 519	13 186	62 554	8 465	15 573	83 530	98 558
30.6.1963 .....	29 914	98 633	208 078	13 451	62 579	8 680	15 896	87 070	100 961
30.6.1964 .....	30 309	103 580	221 113	13 502	62 926	8 859	16 165	89 465	104 988
30.6.1965 .....	31 238	108 181	233 106	14 151	65 317	9 051	16 615	93 078	115 664
30.6.1966 .....	31 966	110 629	243 649	14 449	66 128	9 292	16 977	97 305	121 518
30.6.1967 .....	32 750	110 262	253 030	14 918	68 040	9 557	17 406	96 336	122 111
30.6.1968 .....	33 687	111 349	259 719	15 492	70 256	9 771	17 869	100 089	128 484
30.6.1969 .....	41 913	115 731	274 622	16 595	71 520	10 172	25 894	102 149	158 647
30.6.1970 .....	43 240	120 659	298 847	39 650	99 815	10 641	33 936	104 310	628 672
30.6.1971 .....	44 282	119 546	323 397	38 592	100 178	11 070	35 564	112 495	652 982
30.6.1972 .....	45 970	116 961	333 346	37 508	100 044	11 956	37 106	117 105	676 930

(6) Inclusief het tijdelijk personeel van de Nationale Maatschappij der Belgische Spoorwegen en het personeel van de Nationale Maatschappij van de Buurtspoorwegen; exclusief het vast personeel van de Nationale Maatschappij der Belgische Spoorwegen, en tot 1969, het vast personeel van de Staat, de provincies en de gemeenten.

DATUM	Algemeen totaal						
	Aantal						
	Inrichtingen	Arbeiders			Bedienden		
		Mannen	Vrouwen	Totaal	Mannen	Vrouwen	Totaal
30.6.1960 .....	135 503	1 142 415	318 650	1 461 065	310 923	168 773	479 696
30.6.1961 .....	134 017	1 160 600	325 582	1 486 182	322 760	176 767	499 527
30.6.1962 .....	137 190	1 179 445	334 476	1 513 921	335 719	187 696	523 415
30.6.1963 .....	138 247	1 192 571	341 286	1 533 857	346 005	197 400	543 405
30.6.1964 .....	138 195	1 218 409	352 828	1 571 237	361 775	210 044	571 819
30.6.1965 .....	140 131	1 216 906	353 403	1 570 309	379 324	223 902	603 226
30.6.1966 .....	140 708	1 202 932	355 827	1 558 759	391 240	235 925	627 165
30.6.1967 .....	141 811	1 173 593	344 170	1 517 763	397 258	245 165	642 423
30.6.1968 .....	142 640	1 156 115	341 372	1 497 487	405 812	253 105	658 917
30.6.1969 .....	163 449	1 178 297	356 009	1 534 306	431 114	277 709	708 823
30.6.1970 .....	200 762	1 212 010	394 372	1 606 382	774 735	442 761	1 217 496
30.6.1971 .....	199 980	1 206 823	398 458	1 605 281	804 449	475 318	1 279 767
30.6.1972 .....	201 373	1 177 816	398 350	1 576 166	824 196	495 637	1 319 833

20. — Op 30 juni 1972 in de sociale zekerheid opgenomen werkgevers en werknemers naar administratief arrondissement <sup>(1)</sup>.

(Bron : Rijksdienst voor Maatschappelijke Zekerheid.)

ADMINISTRATIEVE ARRONDISSEMENTEN	Inrichtingen	Aantal handarbeiders (2)		Aantal hoofdarbeiders (2)	
		Mannen	Vrouwen	Mannen	Vrouwen
Antwerpen .....	19 281	144 152	33 269	102 672	53 730
Mechelen .....	4 711	32 755	9 905	15 840	10 631
Turnhout .....	5 251	40 166	18 212	18 538	9 404
<i>Antwerpen:</i>	<b>29 243</b>	<b>217 073</b>	<b>61 386</b>	<b>137 050</b>	<b>73 765</b>
Brussel-Hoofdstad .....	32 978	146 142	65 359	243 130	149 272
Halle-Vilvoorde .....	7 656	56 986	13 909	33 540	15 074
Leuven .....	6 089	29 012	11 659	25 399	16 305
Nijvel .....	4 941	28 534	6 037	13 956	9 188
<i>Brabant:</i>	<b>51 664</b>	<b>260 674</b>	<b>96 964</b>	<b>316 025</b>	<b>189 839</b>
Aat .....	1 406	4 917	2 499	3 162	2 174
Charleroi .....	7 562	78 150	15 120	31 811	21 773
Bergen .....	4 443	26 511	8 625	16 949	11 362
Moeskroen .....	1 302	8 809	5 036	4 034	2 744
Zinnik .....	2 746	18 538	4 775	8 217	6 604
Thuin .....	2 514	9 226	4 009	5 359	3 725
Doornik .....	3 138	14 318	6 961	9 382	6 265
<i>Henegouwen:</i>	<b>23 111</b>	<b>160 469</b>	<b>47 025</b>	<b>78 914</b>	<b>54 647</b>
Hoei .....	2 247	8 732	1 787	4 416	3 097
Luik .....	12 653	94 610	25 136	57 440	36 947
Verviers .....	6 032	25 723	9 722	15 146	9 911
Borgworm .....	1 240	4 127	1 099	2 290	1 690
<i>Luik:</i>	<b>22 172</b>	<b>133 192</b>	<b>37 744</b>	<b>79 292</b>	<b>51 645</b>
Hasselt .....	5 377	51 407	14 368	24 530	12 306
Maaseik .....	2 553	15 203	6 557	7 681	4 065
Tongeren .....	2 713	13 576	4 151	6 316	3 976
<i>Limburg:</i>	<b>10 643</b>	<b>80 186</b>	<b>25 076</b>	<b>38 527</b>	<b>20 347</b>
Aarlen .....	1 016	4 101	908	3 736	1 725
Bastenaken .....	866	1 708	500	1 579	829
Marche-en-Famenne .....	1 204	3 091	975	1 946	1 279
Neufchâteau .....	1 463	3 858	1 080	3 134	1 522
Virton .....	984	2 551	600	1 819	1 137
<i>Luxemburg:</i>	<b>5 533</b>	<b>15 309</b>	<b>4 063</b>	<b>12 214</b>	<b>6 492</b>
Dinant .....	2 541	6 811	1 952	4 692	2 851
Namen .....	5 592	25 846	5 891	18 029	11 527
Philippeville .....	1 370	4 902	1 089	3 721	1 465
<i>Namen:</i>	<b>9 503</b>	<b>37 559</b>	<b>8 932</b>	<b>26 442</b>	<b>15 843</b>
Aalst .....	4 252	19 030	13 737	9 981	7 474
Oudenaarde .....	2 111	11 644	8 351	4 598	3 331
Dendermonde .....	2 883	16 946	8 426	6 585	4 318
Eeklo .....	1 485	6 346	2 433	2 873	2 051
Gent .....	9 835	63 163	21 451	38 689	22 937
Sint-Niklaas .....	3 779	20 835	11 718	8 843	5 616
<i>Oost-Vlaanderen:</i>	<b>24 345</b>	<b>137 964</b>	<b>66 116</b>	<b>71 569</b>	<b>45 727</b>
Brugge .....	6 147	30 730	11 007	18 345	10 921
Diksmuide .....	910	3 144	1 107	1 291	874
Ieper .....	2 070	8 256	3 830	4 078	2 448
Kortrijk .....	5 933	43 088	16 509	16 438	10 371
Oostende .....	3 162	11 411	4 207	11 112	4 792
Roeselare .....	3 093	20 575	8 079	7 375	4 605
Tielt .....	1 624	8 315	4 023	2 514	1 650
Veurne .....	1 666	4 069	1 747	3 010	1 671
<i>West-Vlaanderen:</i>	<b>24 605</b>	<b>129 588</b>	<b>50 509</b>	<b>64 163</b>	<b>37 332</b>
<b>Rijk:</b>	<b>200 819</b>	<b>1 172 014</b>	<b>397 815</b>	<b>824 196</b>	<b>495 637</b>

(1) Exclusief de zeelieden ter koopvaardij onderworpen aan de D.M.V.Z.K. en de binnenschippers.

(2) Zie noot (6) bladzijde 552.



## 21. — Op 30 juni 1972 in de sociale zekerheid opgenomen werkgevers en werknemers naar bedrijfstak.

(Bron : Rijksdienst voor Maatschappelijke Zekerheid.)

BEDRIJFSTAK	Inrichtingen	Aantal handarbeiders (3)		Aantal hoofdarbeiders (3)	
		Mannen	Vrouwen	Mannen	Vrouwen
<i>Algemeen totaal:</i>	<b>201 373</b>	<b>1 177 816</b>	<b>398 350</b>	<b>824 196</b>	<b>495 637</b>
<b>Landbouw, bosontginning en visserij .....</b>	<b>5 414</b>	<b>10 601</b>	<b>778</b>	<b>613</b>	<b>289</b>
<b>A. Landbouw en bosontginning .....</b>	<b>5 134</b>	<b>9 319</b>	<b>766</b>	<b>601</b>	<b>278</b>
1. Land- en tuinbouw .....	4 172	7 797	675	479	199
2. Bosbouw, jacht en privédomijnen (1)	962	1 522	91	122	79
<b>B. Visserij .....</b>	<b>280</b>	<b>1 282</b>	<b>12</b>	<b>12</b>	<b>11</b>
<b>Extractieve bedrijven (2) .....</b>	<b>413</b>	<b>42 475</b>	<b>287</b>	<b>2 961</b>	<b>431</b>
1. Ontginning van steenkool, erts en diverse delfstoffen .....	53	34 901	155	1 644	124
2. Ontginning van bouwsteen en andere vooral in het bouwbedrijf aangevande materialen .....	360	7 574	132	1 317	307
<b>Industriële bedrijven .....</b>	<b>42 538</b>	<b>671 153</b>	<b>229 988</b>	<b>185 707</b>	<b>64 245</b>
1. Voedingswarenbereiding .....	9 812	49 056	16 242	10 410	6 282
2. Drankbereiding .....	656	16 817	957	4 642	1 169
3. Tabaksbewerking .....	95	1 806	5 469	934	379
4. Dierlijke en plantaardige oliën en vetstoffen, margarine inbegrepen ..	40	1 872	428	1 189	337
5. Chemische nijverheid niet elders vermeld .....	831	32 424	8 095	20 757	6 768
6. Rubberindustrie .....	153	6 031	1 248	1 437	511
7. Hout- en kurkbewerking .....	3 290	40 831	5 038	4 277	1 913
8. Papiernijverheid .....	401	14 622	5 813	4 461	1 787
9. Boekbedrijf en fotografie .....	2 730	23 213	5 606	7 961	4 959
10. Huiden- en lederindustrie .....	615	4 194	2 960	827	514
11. Textielnijverheid .....	2 016	56 224	47 899	9 483	4 996
12. Kledingnijverheid .....	4 331	9 809	71 632	5 000	5 933
13. Productie en voorziening van elektriciteit, gas en warmte, dienst voor waterbedeling .....	211	11 156	335	10 418	1 112
14. Derivaten van minerale brandstoffen	77	5 502	100	4 837	1 000
15. Bedrijven van niet-metalen delfstoffen .....	1 298	47 007	5 430	8 822	2 520
16. Metaalgieterijen, -pletterijen -smederijen en -trekkerijen .....	523	98 461	3 315	18 815	2 658
17. Fabricage van artikelen uit gewoon metaal, niet elders vermeld .....	3 059	45 094	5 763	9 103	3 469
18. Machineconstructie, elektrische toestellen, vervoermiddelen, schepen en vliegtuigen inbegrepen .....	9 809	182 538	36 555	58 377	15 802
19. Kunst- en precisiebedrijven .....	1 215	11 557	2 390	892	813
20. Diverse be- en verwerkende bedrijven niet elders vermeld .....	1 025	10 070	4 503	2 747	1 181
21. Slecht aangeduide be- en verwerkende bedrijven .....	351	2 869	210	318	142

(1) Het in private domeinen tewerkgestelde personeel inbegrepen.

(2) De mijnwerkers en de gelijkgestelden onderworpen aan het Nationaal Pensioenfonds voor Mijnwerkers inbegrepen.

(3) Zie noot (6) bladzijde 552.

21. — Op 30 juni 1972 in de sociale zekerheid opgenomen werkgevers en werknemers naar bedrijfstak (vervolg).

BEDRIJFSTAK	Inrichtingen	Aantal handarbeiders (6)		Aantal hoofdarbeiders (6)	
		Mannen	Vrouwen	Mannen	Vrouwen
<b>Bouwbedrijf</b> .....	<b>27 104</b>	<b>223 760</b>	<b>1 099</b>	<b>18 253</b>	<b>5 884</b>
<b>Transportbedrijf (4)</b> .....	<b>5 320</b>	<b>60 091</b>	<b>1 824</b>	<b>14 569</b>	<b>4 649</b>
<b>Handel</b> .....	<b>45 970</b>	<b>87 734</b>	<b>29 227</b>	<b>177 425</b>	<b>155 921</b>
<b>A. Eigenlijke handelsondernemingen</b> .....	<b>34 526</b>	<b>74 238</b>	<b>23 438</b>	<b>89 802</b>	<b>101 566</b>
Verkoop van de produkten van de :					
1. Landbouwnijverheid .....	1 842	3 785	490	1 708	766
2. Mijnen, groeven en graverijen .....	1 847	7 910	212	2 372	1 203
3. Voedingswarenbereiding, van visserij en landbouw, bestemd voor onmiddellijk verbruik .....	7 868	20 463	5 391	12 506	13 831
4. Tabaksbewerking .....	218	242	107	641	488
5. Chemische nijverheid .....	2 704	5 552	2 152	10 907	7 893
6. Houtbewerking, stoffering en bouwbedrijf (en verhuur) .....	2 011	4 922	763	3 424	2 417
7. Papierindustrie .....	511	840	349	1 273	1 123
8. Polygrafische bedrijven (en verhur.) .....	594	949	358	1 659	1 908
9. Huiden- en lederindustrie .....	1 250	464	503	927	3 368
10. Textiel- en kledingindustrie en modeartikelen (en verhuur) .....	4 952	1 609	4 433	4 724	13 042
11. Keramische- en glasnijverheid .....	280	494	158	732	574
12. Bedrijven van onbewerkte en bewerkte metalen .....	4 442	14 123	1 307	18 744	9 628
13. Kunst- en precisiebedrijven .....	3 338	5 168	1 219	14 758	7 235
14. Handel in allerlei artikelen .....	2 669	7 717	5 996	15 427	38 090
<b>B. Kredietondernemingen</b> .....	<b>5 522</b>	<b>2 499</b>	<b>3 624</b>	<b>58 079</b>	<b>30 175</b>
1. Bank en financiën .....	4 042	2 113	2 707	40 547	18 135
2. Verzekeringen .....	1 480	386	917	17 532	12 040
<b>C. Diverse agentschappen</b> .....	<b>5 922</b>	<b>10 997</b>	<b>2 165</b>	<b>29 544</b>	<b>24 180</b>
<b>Hotelbedrijf en persoonsverzorging</b> .....	<b>37 508</b>	<b>33 563</b>	<b>66 481</b>	<b>5 896</b>	<b>6 060</b>
1. Hotel-, restauratie- en caféhouders .....	7 461	15 701	13 483	2 051	1 970
2. Persoonsverzorging niet elders vermeld .....	10 822	13 083	32 742	1 173	2 343
3. Huishoudelijke diensten .....	18 058	1 356	18 393	35	164
4. Vermakelijkheidsbedrijven .....	1 167	3 423	1 863	2 637	1 583
<b>Overheidsdiensten en andere diensten van algemeen belang niet elders vermeld</b> .....	<b>37 106</b>	<b>48 439</b>	<b>68 666</b>	<b>418 772</b>	<b>258 158</b>
1. Geneeskundig en sanitair dienstbetoon .....	7 261	7 257	22 132	13 954	56 095
2. Godsdienst, onderwijs, kunst en wetenschap .....	12 267	6 305	18 778	134 056	134 726
3. Overheidsdiensten en andere diensten van algemeen belang (5) .....	17 578	34 877	27 756	270 762	67 337

(4) De zeelieden ter koopvaardij die onder de Dienst voor Maatschappelijke Veiligheid van de Zeelieden ter Koopvaardij ressorteren inbegrepen.

(5) De tijdelijke beampten van de Nationale Maatschappij der Belgische Spoorwegen en de beampten van de Nationale Maatschappij van de Buurtspoorwegen inbegrepen.

(6) Vanaf 1970, is het volledig aantal werknemers waarop de wet van 27 juni 1969 van toepassing is en die derhalve onder de R.M.Z. ressorteren in twee grote groepen verdeeld :

— de handarbeiders waar, bij de verzekeringsplichtige handarbeiders waarvoor de volledige (of praktisch volledige) sociale-zekerheidsregeling geldt, voortaan eveneens de dienstboden en de erkende leerlingen opgenomen zijn ;

— de hoofdarbeiders waar, naast die met volledige (of praktisch volledige) verzekeringsplicht bevatten voortaan de werknemers die enkel aan de verzekering voor geneeskundige verzorging zijn onderworpen, d.z. zekere geestelijken, alsmede de werknemers in overheidsdienst en de leerkrachten voor wie geen enkel onderscheid is gemaakt of hun betrekking of functie uit handenarbeid of hoofdarbeid bestaat.

**Nijverheids- en handelstelling  
op 31-12-1961**



1. — Aantal nijverheids- en handelsvestigingen naar de aard van het bedrijf en de grootte-klasse van het tewerkgesteld personeel <sup>(1)</sup>.

BEDRIJFSKLASSEN	Vestigingen met bedienden en werklieden						Overige vestigingen	
	Aantal vestigingen met volgend aantal werkzame personen							
	1 tot 4	5 tot 9	10 tot 49	50 tot 99	100 tot 499	500 en meer		Totaal
Visserij .....	112	159	18	—	2	—	291	32
Winning van steenkolen ...	—	—	7	5	14	55	81	—
Winning van metaalhoudende ertsen .....	—	—	4	—	—	—	4	—
Winning van bouwsteen, klei en zand .....	87	84	130	28	23	1	353	158
Winning van andere niet metaalhoudende mineralen .....	5	9	9	1	—	—	24	3
Voedingsnijverheid (exclusief de fabricatie van dranken) .....	3 138	1 715	1 043	135	119	12	6 162	11 801
Fabricatie van dranken ...	194	208	284	45	50	6	787	246
Tabaksnijverheid .....	48	18	31	14	15	5	131	170
Textielnijverheid .....	498	545	849	242	288	48	2 470	1 596
Fabricatie van schoenen, kledingsartikelen en confectie van diverse in weefsels gemaakte artikelen .....	2 194	1 208	1 466	225	127	5	5 225	16 915
Hout- en kurknijverheid	1 362	941	974	128	35	2	3 442	4 707
Papier- en kartonnijverheid, fabricatie van artikelen in papier en karton	57	93	171	38	48	7	414	84
Grafische nijverheid, uitgeversbedrijf en aanverwante bedrijven .....	639	423	427	72	42	7	1 610	2 159
Leder- en bontwerknijverheid (exclusief schoenen)	327	199	142	15	18	1	702	999
Rubbernijverheid .....	66	31	38	8	10	4	157	114
Scheikundige nijverheid ...	190	159	274	79	91	21	814	234
Nijverheid der petroleum- en steenkoolderivaten ...	1	3	6	4	10	6	30	—

(1) Nijverheids- en handelstelling op 31-12-1961.

1. — Aantal nijverheids- en handelsvestigingen naar de aard van het bedrijf en de grootte-klasse van het tewerkgesteld personeel <sup>(1)</sup> (vervolg).

BEDRIJFSKLASSEN	Vestigingen met bedienden en werklieden							Overige vestigingen
	Aantal vestigingen met volgend aantal werkzame personen (4)							
	1 tot 4	5 tot 9	10 tot 49	50 tot 99	100 tot 499	500 en meer	Totaal	
Nijverheid der niet-metaalhoudende mineralen ...	542	436	560	93	113	29	1 773	591
Basis-metaalnijverheid .....	112	116	228	74	90	49	669	123
Metaalverwerkende nijverheid (exclusief machines en transportmaterieel) ...	992	591	653	116	113	20	2 485	4 526
Fabricatie van machines (exclusief elektrische machines) .....	396	352	512	98	89	24	1 471	692
Constructie van elektrische machines, toestellen en toebehoren .....	962	437	318	65	58	26	1 866	5 007
Constructie van transportmaterieel .....	2 068	1 048	664	95	70	19	3 964	8 602
Diverse fabrieksnijverheid	636	449	484	97	55	7	1 728	4 844
Bouwnijverheid .....	9 716	5 871	3 971	369	197	20	20 144	24 707
Elektriciteit, gas en stoom	69	57	66	13	55	7	267	14
Dienst voor waterbedeling	149	30	38	9	13	1	240	36
Groothandel .....	5 993	3 286	2 492	253	101	8	12 133	24 046
Kleinhandel .....	10 134	2 869	1 109	120	93	12	14 337	155 772
Banken en andere financiële instellingen .....	1 090	495	262	29	48	8	1 932	3 197
Verzekeringen .....	413	127	118	32	25	4	719	8 806
Ondernemingen in onroerende goederen .....	152	37	22	5	1	—	217	496
Vervoer (2) .....	2 044	999	736	86	54	18	3 937	9 713
Opslagplaatsen .....	6	4	5	2	2	—	19	16
Verkeer (3) .....	5	8	7	—	1	—	21	1
Diensten aan bedrijven ...	973	314	214	33	16	1	1 551	10 284
Diensten in verband met ontspanning .....	455	248	190	13	9	—	915	2 394
Diensten aan personen ...	4 345	1 866	1 094	60	61	2	7 428	81 150
<b>Totaal:</b>	<b>50 170</b>	<b>25 435</b>	<b>19 616</b>	<b>2 701</b>	<b>2 156</b>	<b>435</b>	<b>100 513</b>	<b>384 235</b>

(1) Nijverheids- en handelstelling op 31-12-1961.

(2) In dit aantal vestigingen zijn niet begrepen: de Nationale Maatschappij der Belgische Spoorwegen, de Nationale Maatschappij der Buurtspoorwegen, de Regie der Luchtwegen, de Sabena, het Bestuur van het Zeezezen en de organismen waarvan de dokwerkers van Antwerpen, Brussel, Gent, Oostende en Zeebrugge afhangen.

(3) In dit aantal vestigingen zijn niet begrepen; het Bestuur van de Posterijen, de Regie van Telegraaf en Telefoon en de Belgische Radio en Televisie.

(4) Als « werkzame personen » moeten worden beschouwd alle personen die in de vestiging een bedrijvigheid uitoefenen. Zijn hieronder begrepen: de bedrijfshoofden, de bedienden, de werklieden (exclusief de thuisarbeiders), de leerjongens en de al dan niet bezoldigde helpers.

2. — Tewerkgestelde personen naar de aard van het bedrijf en de grootte-klasse van het bedrijf <sup>(1)</sup>.

BEDRIJFSKLASSEN	Vestigingen met bedienden en werklieden							Overige vestigingen Aantal werkzame personen
	Aantal personen tewerkgesteld in de vestigingen met volgend aantal werkzame personen (1)							
	1 tot 4	5 tot 9	10 tot 49	50 tot 99	100 tot 499	500 en meer	Totaal	
Visserij .....	377	933	258	—	296	—	1 864	56
Winning van steenkolen ...	—	—	146	348	4 141	88 113	92 748	—
Winning van metaalhoudende ertsen .....	—	—	116	—	—	—	116	—
Winning van bouwsteen, klei en zand .....	258	551	3 433	1 939	4 001	527	10 709	184
Winning van andere niet metaalhoudende mineralen .....	15	67	209	64	—	—	355	3
Voedingsnijverheid (exclusief de fabricatie van dranken) .....	9 572	10 680	21 655	9 475	22 112	12 374	85 868	19 766
Fabricatie van dranken ...	599	1 389	6 275	3 081	10 066	4 770	26 180	344
Tabaksnijverheid .....	137	111	611	1 100	3 904	3 030	8 893	219
Textielnijverheid .....	1 489	3 607	19 657	17 299	62 005	36 409	140 466	2 125
Fabricatie van schoenen, kledingsartikelen en confectie van diverse in weefsels gemaakte artikelen .....	6 250	7 988	31 435	15 520	22 895	3 862	87 950	19 892
Hout- en kurknijverheid ...	4 039	6 111	19 732	8 548	5 760	2 089	46 279	6 037
Papier- en kartonnijverheid, fabricatie van artikelen in papier en karton	175	643	3 956	2 777	11 392	5 923	24 866	129
Grafische nijverheid, uitgeversbedrijf en aanverwante bedrijven .....	1 897	2 757	9 068	5 057	8 527	4 404	31 710	2 992
Leder- en bontwerknijverheid (exclusief schoenen)	934	1 281	2 970	1 014	3 711	617	10 527	1 247
Rubbernijverheid .....	200	200	750	586	2 032	4 554	8 322	161

(1) Nijverheids- en handelstelling op 31.12.1961.

2. — Tewerkgestelde personen naar de aard van het bedrijf en de grootte-klasse van het bedrijf <sup>(1)</sup>  
(vervolg).

BEDRIJFSKLASSEN	Vestigingen met bedienden en werklieden							Overige vestigingen Aantal werkzame personen
	Aantal personen tewerkgesteld in de vestigingen met volgend aantal werkzame personen (1)							
	1 tot 4	5 tot 9	10 tot 49	50 tot 99	100 tot 499	500 en meer	Totaal	
Scheikundige nijverheid ...	597	1 060	6 425	5 595	18 816	25 222	57 715	301
Nijverheid der petroleum- en steenkoolderivaten ...	3	21	151	297	2 704	4 971	8 147	—
Nijverheid der niet-metaal- houdende mineralen ...	1 609	2 899	12 200	6 352	21 457	27 342	71 859	753
Basis-metaalnijverheid .....	365	806	5 529	5 263	21 119	99 993	133 075	159
Metaalverwerkende nijver- heid (exclusief machines en transportmaterieel) ...	2 882	3 891	13 686	7 900	23 997	27 272	79 628	5 918
Fabricatie van machines (exclusief elektrische ma- chines) .....	1 196	2 348	11 387	6 761	17 050	18 388	57 130	873
Constructie van elektrische machines, toestellen en toebehoren .....	2 859	2 784	6 425	4 559	12 246	52 459	81 332	7 423
Constructie van transport- materieel .....	6 027	6 788	12 759	6 718	12 891	26 737	71 920	11 581
Diverse fabrieksnijverheid	1 817	2 931	10 205	6 979	9 546	5 342	36 820	5 968
Bouwnijverheid .....	28 551	37 687	75 340	25 240	33 687	15 502	216 007	33 064
Elektriciteit, gas en stoom	173	386	1 506	1 026	11 822	6 632	21 545	14
Dienst voor waterbedeling	357	204	747	704	2 375	720	5 107	37
Groothandel .....	17 231	21 202	48 728	17 106	18 512	5 252	128 031	29 265
Kleinhandel .....	28 044	17 747	20 019	8 026	17 722	14 525	106 083	185 853
Banken en andere finan- ciële instellingen .....	2 959	3 184	4 726	2 045	10 034	12 920	35 868	3 458
Verzekeringen .....	1 165	816	2 378	2 200	5 439	3 376	15 374	9 081
Ondernemingen in onro- rende goederen .....	411	234	491	333	151	—	1 620	548
Vervoer (2) .....	5 737	6 356	14 876	5 707	10 975	17 451	61 102	11 775
Opslagplaatsen .....	16	24	153	116	425	—	734	17
Verkeer (3) .....	16	50	165	—	112	—	343	1
Diensten aan bedrijven ...	2 656	1 981	4 424	2 075	2 848	926	14 910	10 881
Diensten in verband met de ontspanning .....	1 332	1 649	3 503	840	1 539	—	8 863	3 033
Diensten aan personen ...	12 261	11 970	18 956	4 055	11 020	1 155	59 417	92 321
<b>Totaal :</b>	<b>144 206</b>	<b>163 336</b>	<b>395 050</b>	<b>186 705</b>	<b>427 329</b>	<b>532 857</b>	<b>1 849 483</b>	<b>465 479</b>
Vervoer (3) .....	..	..	..	..	..	..	101 388	..
Post, telegraaf, telefoon, radio en televisie (4) ...	..	..	..	..	..	..	52 304	..
<b>Totaal :</b>	<b>..</b>	<b>..</b>	<b>..</b>	<b>..</b>	<b>..</b>	<b>..</b>	<b>2 003 175</b>	<b>..</b>

(1) Nijverheids- en handelstelling op 31.12.1961.

(2) Exclusief de thuisarbeiders.

(3) Het betreft hier de organismen waarvan sprake in noot (1) van tabel I die niet werden ingedeeld naar grootte-klasse.

(4) Het betreft hier de organismen waarvan sprake in noot (2) van tabel I die niet werden ingedeeld naar grootte-klasse.



3. — Aantal werkzame personen naar de aard van het bedrijf en naar sociale stand<sup>(1)</sup>.

BEDRIJFSKLASSEN	Bedrijfs hoofden	Bedienden	Werklieden, leerjongens, leermisjes (2)	Helpers	Totaal
Visserij .....	368	27	1 490	35	1 920
Winning van steenkolen .....	94	4 008	88 646	—	92 748
Winning van metaalhoudende ertsen	4	87	25	—	116
Winning van bouwsteen, klei en zand .....	596	971	9 271	55	10 893
Winning van andere niet metaal- houdende mineralen .....	32	25	301	—	358
Voedingsnijverheid (exclusief de fa- bricatie van dranken) .....	19 612	13 711	62 722	9 589	105 634
Fabricatie van dranken .....	1 479	5 519	19 230	296	26 524
Tabaksnijverheid .....	404	1 156	7 472	80	9 112
Textielnijverheid .....	5 561	12 339	123 638	1 053	142 591
Fabricatie van schoenen, kledings- artikelen en confectie van diverse in weefsels gemaakte artikelen ...	23 515	8 803	71 926	3 598	107 842
Hout- en kurknijverheid .....	9 444	3 106	37 773	1 993	52 316
Papier- en kartonnijverheid, fabrica- tie van artikelen in papier en kar- ton .....	717	3 926	20 255	97	24 995
Grafische nijverheid, uitgeversbedrijf en aanverwante bedrijven .....	4 362	6 293	22 958	1 089	34 702
Leder- en bontwerknijverheid (ex- clusief schoenen) .....	1 894	1 109	8 374	397	11 774
Rubbernijverheid .....	346	1 621	6 449	67	8 483
Scheikundige nijverheid .....	1 402	17 513	38 940	161	58 016
Nijverheid der petroleum- en steen- koolderivaten .....	43	2 070	6 034	—	8 147
Nijverheid der niet metaalhoudende mineralen .....	3 087	7 435	61 640	450	72 612
Basis-metaalnijverheid .....	1 089	18 702	113 329	114	133 234
Metaalverwerkende nijverheid (ex- clusief machines en transportma- terieel) .....	7 859	10 236	65 737	1 714	85 546
Fabricatie van machines (exclusief elektrische machines) .....	2 810	11 233	43 590	370	58 003
Constructie van elektrische machi- nes, toestellen en toebehoren .....	7 364	18 208	60 490	2 693	88 755
Constructie van transportmaterieel ...	13 616	12 354	54 854	2 677	83 501
Diverse fabrieksnijverheid .....	7 108	5 398	29 084	1 198	42 788
Bouwnijverheid .....	49 386	9 125	179 038	11 522	249 071
Elektriciteit, gas en stoom .....	300	7 914	13 342	3	21 559
Dienst voor waterbedeling .....	286	1 637	3 220	1	5 144
Groothandel .....	40 607	53 247	55 295	8 147	157 296
Kleinhandel .....	172 449	48 973	38 987	31 527	291 936
Banken en andere financiële instel- lingen .....	5 810	30 298	2 916	302	39 326
Verzekeringen .....	9 771	13 662	664	358	24 455
Ondernemingen in onroerende goe- deren .....	761	672	661	74	2 168
Vervoer (3) .....	15 175	14 611	40 239	2 852	72 877
Opslagplaatsen .....	40	265	445	1	751
Verkeer (4) .....	27	212	103	2	344
Diensten aan bedrijven .....	12 212	10 173	2 656	750	25 791
Diensten in verband met de ont- spanning .....	3 492	2 871	4 694	839	11 896
Diensten aan personen .....	89 850	4 737	45 920	11 231	151 738
<b>Totaal :</b>	<b>512 972</b>	<b>364 247</b>	<b>1 342 408</b>	<b>95 335</b>	<b>2 314 962</b>

(1) Nijverheids- en handelstelling op 31 december 1961.

(2) Exclusief de thuiswerkers.

(3) Zie noot (1) van tabel I.

(4) Zie noot (2) van tabel I.

4. — Aantal vestigingen waarin uitsluitend of hoofdzakelijk een handelsbedrijvigheid wordt uitgeoefend naar de aard van het bedrijf en de grootte-klasse van het tewerkgesteld personeel <sup>(1)</sup>.

BEDRIJFSGROEPEN	Vestigingen met bedienden en werklieden						Overige vestigingen	
	Aantal vestigingen met volgend aantal werkzame personen						Alleenstaande bedrijfshoofden	Bedrijfs- hoofden met leerjongens en helpers
	1 tot 4	5 tot 9	10 tot 40	50 tot 99	100 en meer	Totaal		
<b>Groothandel in :</b>								
Produkten van de visvangst, landbouw, tuinbouw, vee- teelt en voedingsbedrijven	3 112	1 364	770	73	35	5 354	11 954	2 725
Produkten van mijnen, gra- verijen en steengroeven ...	159	90	60	6	4	319	289	63
Produkten van de tabaksnij- verheid .....	41	20	20	—	—	81	162	71
Produkten van de scheikun- dige nijverheid .....	446	285	308	51	23	1 113	954	192
Produkten van de houtnijver- heid .....	200	159	107	7	—	473	392	65
Produkten van de papiernij- verheid en van de drukkunst	110	88	67	5	5	275	285	58
Produkten van de ledernijver- heid .....	68	64	31	3	1	167	220	78
Produkten van de textiel- en kledingnijverheid .....	413	218	162	17	4	814	986	255
Produkten der keramische- en glasnijverheid en produkten voor de bouwnijverheid ...	205	161	177	11	4	558	247	66
Produkten van de metaalbe- drijven .....	675	512	570	66	26	1 849	902	225
Produkten van de kunst- en precisienijverheid .....	169	68	52	—	3	292	654	54
Recuperatieprodukten .....	188	133	93	7	2	423	2 160	200
Diverse artikelen .....	141	79	54	5	—	279	381	75
Invoerhandel van diverse goe- deren .....	35	29	13	—	2	79	77	5
Uitvoerhandel van diverse goe- deren .....	13	8	4	1	—	26	20	1
Groeperingen voor gemeen- schappelijke aankopen .....	18	8	4	1	—	31	215	15
<b>Kleinhandel in :</b>								
Voedings- en tabakswaren ...	3 360	720	159	9	2	4 250	73 948	16 042
Textielwaren, kleding en schoeisel .....	2 099	642	199	11	6	2 957	20 692	3 123
Artikelen voor meubilering, onderhoud en huishoude- lijke uitrusting .....	1 600	497	190	10	9	2 306	12 339	2 552
Luxeartikelen, precisieartike- len, kunstvoorwerpen en fantasieartikelen .....	653	181	38	2	—	874	5 577	900
Auto's, motorrijwielen, fietsen en aanverwante handel ...	461	136	74	5	7	683	3 270	685
Papierwaren, boeken, kantoor- behoeften en artikelen voor muziek .....	341	128	45	4	2	520	4 211	730
Artikelen voor sport, voor visvangst, voor jacht, speel- goed en kinderartikelen ...	110	25	12	1	—	148	1 075	173
Diverse goederen .....	1 434	381	136	6	1	1 958	8 732	1 723
Kleinhandel met verscheidene afdelingen .....	76	159	256	72	78	641	—	—
<b>Totaal:</b>	<b>16 127</b>	<b>6 155</b>	<b>3 601</b>	<b>373</b>	<b>214</b>	<b>26 470</b>	<b>149 742</b>	<b>30 076</b>

(1) Nijverheids- en handelstelling op 31.12.1961.

## Prijzen



1. — Indexcijfer van de consumptieprijzen sedert 1925 <sup>(1)</sup>.

Prijzen

JAREN	Januari	Februari	Maart	April	Mei	Juni	Juli	Aug.	Sept.	Oktober	Nov.	Dec.	Gemid. indexcijfer voor het jaar
-------	---------	----------	-------	-------	-----	------	------	------	-------	---------	------	------	----------------------------------

(Basis : april 1914 = 100)

1925	521	517	511	506	502	505	509	517	525	533	534	534	518
1926	527	526	521	529	558	579	637	681	684	705	730	741	618
1927	755	770	771	774	776	785	790	787	794	804	809	812	786
1928	813	811	806	807	805	811	811	819	825	834	845	852	820
1929	856	859	862	860	864	867	871	879	889	894	893	897	875
1930	895	890	879	870	867	866	869	872	874	875	872	859	874
1931	846	825	811	808	803	798	789	787	786	781	776	764	798
1932	752	734	725	715	712	708	708	706	713	720	726	722	720
1933	724	722	715	709	701	697	695	698	701	701	702	700	705
1934	695	687	677	670	662	653	654	659	660	664	663	653	666
1935	642	632	621	629	638	649	654	662	670	684	689	684	655
1936	685	683	678	677	674	677	674	683	690	698	703	704	686
1937	708	716	719	719	723	728	740	746	753	756	758	758	735
1938	766	763	757	751	753	761	755	755	764	769	772	768	761
1939	769	759	754	751	—	—	—	—	—	—	—	—	—

(Basis : 1936-1938 = 100)

1939	—	—	—	—	103	103	104	103	104	110	112	114	—
1940	115	118	118	119	—	—	—	—	—	—	—	—	—
1946	—	—	—	—	—	—	—	319	324	322	327	333	—
1947	333	332	330	330	332	334	338	352	353	358	359	364	343
1948	366	387	393	396	398	397	396	400	403	396	394	395	393
1949	393	388	382	380	379	381	379	378	379	376	377	375	381
1950	373	373	371	370	370	368	369	376	392	395	388	384	377
1951	389	399	410	414	415	416	416	415	417	419	421	422	413
1952	424	424	421	416	413	413	412	413	414	415	416	417	416
1953	416	413	412	412	412	414	414	416	419	418	419	418	415

(Basis : 1953 = 100)

1954	101	102	101	101	102	102	101	102	102	101	101	101	101
1955	101	100	100	100	99	100	101	101	102	102	102	102	101
1956	102	102	103	103	103	104	104	104	104	105	105	105	104
1957	106	106	106	106	106	106	107	107	108	108	108	109	107
1958	109	108	108	108	108	109	108	108	108	108	108	109	108
1959	109	109	109	109	109	110	110	110	110	110	111	111	110
1960	110,3	110,2	109,9	109,8	109,8	110,0	109,7	109,6	109,8	110,1	110,3	110,3	110,0
1961	110,4	110,5	110,5	110,6	110,8	111,1	111,5	111,7	111,5	111,3	111,5	111,5	111,1
1962	111,5	111,5	111,7	112,2	113,6	114,3	113,7	112,3	112,4	112,7	112,9	112,7	112,6
1963	113,2	114,6	114,6	114,4	114,1	114,3	114,9	114,8	115,5	116,0	116,6	117,5	115,0
1964	118,1	118,0	117,6	118,2	118,5	119,9	120,8	120,8	120,9	121,2	121,8	122,2	119,8
1965	122,5	122,8	122,9	123,1	124,6	124,9	125,3	125,3	125,7	125,9	126,4	127,2	124,7
1966	127,7	128,1	128,6	129,9	130,6	131,1	129,9	129,9	130,4	130,8	130,9	131,2	129,9

(Basis : 1966 = 100)

1967	101,3	101,6	101,9	102,2	102,5	102,7	102,8	103,2	103,8	104,0	104,3	104,4	102,9
1968	104,7	104,7	104,8	105,1	105,2	105,5	105,7	105,8	106,3	106,7	106,7	107,1	105,7
1969	107,5	108,0	108,6	108,9	109,2	109,5	109,9	110,1	110,4	110,8	111,3	111,7	109,7
1970	112,2	112,6	113,2	113,6	113,7	113,7	114,3	114,5	114,5	114,7	115,0	115,2	113,9
1971	115,8	116,7	117,2	117,8	118,1	118,4	119,1	119,6	120,4	120,7	121,1	121,7	118,9

(1) Zie de noten op de volgende bladzijde.

1. — Indexcijfer van de consumptieprijzen sedert 1925 <sup>(1)</sup> (vervolg).

JAREN	Januari	Februari	Maart	April	Mei	Juni	Juli	Aug.	Sept.	Oktober	Nov.	Dec.	Gemid. indexcijfer voor het jaar
-------	---------	----------	-------	-------	-----	------	------	------	-------	---------	------	------	----------------------------------

(Basis 1971 = 100)

1972 .....	102,8	103,4	103,5	103,8	104,0	105,0	105,8	106,0	106,7	107,3	108,1	108,9	105,5
------------	-------	-------	-------	-------	-------	-------	-------	-------	-------	-------	-------	-------	-------

(1) Deze index is alzo omschreven sinds 1967. Van 1927 tot einde 1967 was de officiële benaming: « Indexcijfer der kleinhandelsprijzen ».  
 N.B. — Om van de basis 1966 = 100 over te gaan tot de nieuwe basis 1971 = 100, volstaat het zich te herinneren dat het basispeil 100 van het indexcijfer, dat als basis 1971 heeft, overeenstemt met de gemiddelde waarde van het oud indexcijfer in de loop van het jaar 1971. Deze gemiddelde waarde is 118,89. Om de indexcijfers met basis 1966 = 100 tot de basis 1971 = 100 om te zetten zal het dus volstaan deze indexcijfers te delen door 1,1889. Om de indexcijfers met basis april 1914 = 100, 1936-1938 = 100 en 1953 = 100 met betrekking tot de basis 1971 = 100 om te zetten, volstaat het op dezelfde manier deze indexcijfers te delen door respectievelijk 46,632, 6,412 en 1,545.  
 De resultaten van deze berekeningen geven slechts bij benadering de waarde van deze indexcijfers, daar de berekeningswijze van het indexcijfer der kleinhandelsprijzen herhaaldelijk veranderingen heeft ondergaan.

2. — Indexcijfers van de consumptieprijzen volgens de aard der produkten. — 1972.

AARD DER PRODUKTEN	Januari	Februari	Maart	April	Mei	Juni	Juli	Augustus	September	Oktober	November	December	Gemiddeld indexcijfer voor het jaar
--------------------	---------	----------	-------	-------	-----	------	------	----------	-----------	---------	----------	----------	-------------------------------------

(Basis 1971 = 100)

Levensmiddelen

1. Huishoudbrood .....	103,87	103,87	103,87	103,87	103,87	107,45	107,45	107,45	107,45	111,08	111,08	111,08	106,85
2. Zogenaamd «fantaisiebrood» .....	103,54	103,54	103,54	103,54	103,54	108,55	108,55	108,55	108,55	111,89	111,89	111,89	107,30
3. Broodje — Banketgebak — Biscuit ..	101,43	101,89	102,01	102,20	102,22	102,42	102,42	102,32	102,56	102,70	103,22	103,38	102,40
4. Macaroni — Rijst .....	101,25	101,40	101,53	101,64	101,53	101,52	101,47	101,33	101,40	101,58	102,02	102,36	101,59
5. Rundhaas .....	106,17	107,68	108,77	110,84	113,15	116,12	116,97	118,28	121,30	122,29	122,29	122,57	115,54
6. Soepvlees van het rund .....	105,21	106,37	107,52	109,29	111,70	114,62	115,06	115,78	118,46	119,15	119,00	119,49	113,47
7. Karbonade van het rund .....	106,31	107,52	108,82	110,82	113,53	116,43	116,93	118,14	120,64	121,74	121,84	122,14	115,41
8. Rosbief van het rund .....	105,74	107,29	108,45	110,57	112,89	115,93	116,65	117,81	121,14	122,25	122,25	122,44	115,28
9. Varkensrib .....	104,38	105,20	105,53	106,19	106,52	108,18	108,09	109,08	109,99	110,49	110,49	110,65	107,90
10. Gekookte ham .....	102,82	103,27	103,55	103,94	104,17	104,62	104,79	105,01	105,57	105,97	106,08	106,70	104,71
11. Mager spek .....	103,35	103,91	104,51	105,04	105,21	105,44	105,46	105,56	106,31	107,00	107,34	107,48	105,55
12. Kalfsgebraad .....	105,11	106,79	107,78	108,55	109,91	111,49	111,86	112,94	117,06	118,37	118,96	119,59	112,37
13. Braadkip .....	98,58	98,93	100,99	101,59	101,05	101,23	99,84	99,44	99,17	99,90	100,28	100,77	100,15
14. Gehakte biefstuk — Rookvlees .....	103,44	104,54	105,19	106,08	107,07	108,51	108,99	109,59	111,08	111,70	112,05	112,29	108,38
15. Leverpastei — Worst — Gehakt .....	102,29	102,70	102,96	103,44	104,03	105,70	106,07	106,39	107,58	108,33	108,55	108,89	105,58
16. Kabeljauw — Zalm — Sardienen ...	104,30	104,85	102,89	104,93	104,66	105,34	102,52	102,55	104,02	103,84	106,69	110,59	104,77
17. Gesteriliseerde melk «venter» .....	100,93	107,55	108,27	109,82	110,75	110,86	110,86	110,96	111,07	111,07	111,17	111,17	109,54
18. Gesteriliseerde melk «winkel» .....	101,47	104,17	104,51	105,29	105,80	106,17	106,35	106,66	107,68	107,72	108,39	108,66	106,07

2. — Indexcijfers van de consumptieprijzen volgens de aard der produkten. — 1972 (vervolg).

AARD DER PRODUKTEN	Januari	Februari	Maart	April	Mei	Juni	Juli	Augustus	September	October	November	December	Gemiddeld indexcijfer voor het jaar
-----------------------	---------	----------	-------	-------	-----	------	------	----------	-----------	---------	----------	----------	--

(Basis 1971 = 100)

Levensmiddelen (vervolg)

19. Kaas .....	103,84	104,09	104,64	105,80	105,65	105,71	105,85	105,98	106,29	106,68	107,07	107,25	105,65
20. Eieren .....	118,20	110,16	111,44	110,85	106,28	105,93	99,41	100,76	103,95	104,26	107,04	110,47	107,40
21. Hoeveboter .....	101,81	102,00	102,09	102,45	102,81	102,81	102,90	102,90	103,09	105,08	105,81	105,99	103,31
22. Fabrieksboter .....	102,19	102,46	102,73	103,10	103,37	103,46	103,46	103,46	103,64	105,56	106,28	106,47	103,85
23. Margarine .....	99,95	99,95	99,93	99,94	99,93	99,85	99,79	99,71	99,75	99,75	99,74	99,79	99,83
24. Aardappelen .....	94,32	93,74	93,65	92,99	100,06	111,54	170,87	158,05	152,61	153,25	169,78	181,60	131,04
25. Groenten in blik .....	98,90	98,76	98,52	98,54	98,47	98,47	98,29	98,09	98,09	98,01	97,96	98,08	98,35
26. Fruit (sinaasappelen — bananen) ..	93,73	94,94	96,08	95,67	95,01	95,52	93,98	92,31	95,42	97,37	98,78	97,20	95,51
27. Suiker .....	104,54	108,22	108,96	109,13	109,13	109,13	109,18	109,13	109,13	109,98	111,00	111,28	109,07
28. Jam .....	100,27	100,32	100,18	100,15	100,09	99,82	99,57	99,54	99,58	99,78	100,00	100,63	99,99
29. Koffie .....	99,67	99,67	99,60	99,67	99,60	99,60	99,40	99,27	99,33	99,40	99,33	99,33	99,49
30. Chocolade (fondant — melk) .....	99,80	99,66	99,54	99,50	99,54	99,54	99,50	99,42	99,41	99,49	99,50	99,45	99,53
31. Bier en wijn .....	101,28	101,14	101,32	101,52	101,62	101,84	101,91	101,85	107,31	108,16	109,12	109,47	103,88
32. Mineraal water — limonaden .....	107,45	107,57	107,48	107,57	107,47	107,37	107,37	107,34	114,18	115,54	121,68	123,08	111,18
Gemiddelde indexcijfers :	102,84	103,42	103,65	104,19	104,71	105,97	107,56	107,36	108,53	109,35	110,52	111,32	106,82

Andere produkten dan levensmiddelen

33. Sigaretten .....	100,73	100,73	100,73	100,73	100,73	100,73	100,73	100,73	100,84	104,53	106,27	106,32	101,98
34. Tabak .....	100,00	100,00	100,00	100,00	100,00	102,80	106,44	107,72	108,00	108,00	108,00	108,00	104,08
35. Herenschoenen .....	103,42	104,06	104,81	106,13	106,60	107,12	107,24	107,39	109,02	109,48	110,40	111,76	107,29
36. Damesschoenen .....	103,39	103,74	104,21	104,65	104,97	105,53	105,71	105,83	106,65	107,33	108,20	109,57	105,82
37. Herenpak n/maat .....	103,15	103,77	104,47	105,52	105,83	106,56	106,64	106,72	107,16	107,32	109,25	110,76	106,43
38. Herenpak, confectie .....	102,28	102,57	103,07	103,57	103,75	103,92	103,96	104,01	104,52	104,81	105,82	106,70	104,08
39. Slip en onderhemd voor heren .....	102,84	103,02	103,14	104,31	104,97	105,86	106,08	106,30	106,71	106,98	107,51	109,31	105,59
40. Herenpantalon .....	101,83	102,21	102,50	102,81	103,02	103,40	103,47	103,52	103,98	104,16	104,68	105,52	103,43
41. Werkbroek .....	101,82	102,30	102,53	103,21	104,03	104,95	105,53	106,45	107,56	107,99	108,86	109,97	105,44
42. Herenregenjas — Damesmantel .....	102,08	102,34	103,04	103,57	104,27	104,45	104,59	104,68	105,07	105,57	106,38	107,34	104,45
43. Herenoverhemd .....	101,81	102,11	102,42	102,65	102,85	103,19	103,22	103,30	103,51	103,65	104,13	105,36	103,18
44. Dameskousen .....	99,88	99,70	99,68	99,03	98,96	98,73	98,71	98,46	98,18	97,65	97,53	97,30	98,65
45. Pull-over .....	102,12	102,38	102,93	103,03	103,19	103,41	103,51	103,51	103,62	103,97	104,58	105,67	103,49
46. Antraciet 12/22 .....	102,05	102,20	102,20	102,08	100,37	100,31	100,50	101,02	101,74	102,39	103,48	104,38	101,89
47. Antraciet 20/30 .....	101,92	102,04	102,04	102,01	100,27	100,21	100,36	100,90	101,50	102,19	103,18	104,15	101,73
48. Eierkolen (agglomeraten) .....	102,49	102,75	102,84	102,71	100,71	100,62	100,71	101,51	102,67	103,60	104,71	106,09	102,62
49. Magere kolen (20/30) .....	102,04	102,35	102,46	102,46	100,52	100,59	100,69	101,14	102,04	102,84	104,60	105,74	102,29
50. Gordijnstof .....	100,50	100,50	100,50	100,49	100,49	100,49	100,49	100,49	100,52	100,52	100,52	100,50	100,50

2. — Indexcijfers van de consumptieprijzen volgens de aard der produkten. — 1972 (vervolg).

AARD DER PRODUKTEN	Januari	Februari	Maart	April	Mei	Juni	Juli	Augustus	September	October	November	December	Gemiddeld indexcijfer voor het jaar
-----------------------	---------	----------	-------	-------	-----	------	------	----------	-----------	---------	----------	----------	--

(Basis 1971 = 100)

Andere produkten dan levensmiddelen (vervolg)

51. Sponshanddoek .....	101,86	102,03	102,06	102,42	102,54	102,63	102,73	102,77	103,03	103,21	103,51	104,48	102,77
52. Dweilen .....	103,02	103,33	103,78	103,97	104,14	104,31	104,45	105,67	106,86	107,53	108,12	108,64	105,32
53. Meubelen .....	101,71	101,87	102,08	103,14	103,20	103,52	103,56	103,64	103,86	103,97	104,50	107,12	103,51
54. Radio en televisie .....	99,48	99,33	99,26	99,23	99,26	99,24	99,29	99,23	99,28	100,05	100,14	100,36	99,52
55. Vulhaard — Gasfornuis — Koelkast ..	100,47	101,41	101,54	101,52	101,54	101,71	101,69	101,75	101,78	101,75	102,01	102,05	101,60
56. Wasmiddel in poeder .....	100,20	100,08	100,07	100,25	100,22	100,08	100,17	99,98	99,96	99,81	99,75	99,73	100,03
57. Tandpasta .....	98,06	97,72	97,65	97,59	97,52	97,45	97,39	97,32	97,39	97,39	97,32	97,95	97,52
58. Benzine .....	101,54	101,54	101,65	101,65	101,65	101,54	101,54	101,54	101,54	111,65	111,65	111,65	104,10
59. Gas .....	101,74	102,03	102,07	102,40	102,44	102,44	103,29	103,29	103,29	104,41	104,64	104,60	103,05
60. Elektriciteit .....	99,90	99,95	99,32	97,70	97,41	97,36	96,14	96,04	96,04	95,89	94,57	94,09	97,03
61a. Schrift — Schoolwoordenboek (1) ..	51,44	51,53	51,62	51,76	51,79	51,83	51,85	52,19	52,77	52,84	53,00	53,25	52,16
<b>Gemiddelde indexcijfers :</b>	<b>101,63</b>	<b>101,84</b>	<b>101,92</b>	<b>102,13</b>	<b>102,01</b>	<b>102,28</b>	<b>102,48</b>	<b>102,71</b>	<b>103,13</b>	<b>103,91</b>	<b>104,47</b>	<b>105,19</b>	<b>102,81</b>

Diensten

61b. Schoolabonnement (1) .....	81,81	51,81	51,81	51,81	51,81	51,81	51,81	51,81	51,81	51,81	51,81	51,81	51,81
62. Spoorweg .....	103,43	103,43	103,43	103,43	103,43	103,43	110,55	110,55	110,55	110,55	110,55	110,55	106,99
63. Verzolen .....	101,85	102,59	102,71	103,33	103,64	103,95	104,19	105,80	111,17	112,89	116,04	119,43	107,30
64. Wasserij .....	107,33	109,35	109,63	109,82	109,82	109,90	110,02	110,09	110,09	110,12	110,17	110,93	109,77
65. Schoonmaakster — Chemisch reinigen	105,41	106,61	106,87	108,05	108,89	109,58	109,71	109,92	110,25	110,33	110,70	111,44	108,98
66. Geneeskundige verzorging .....	106,83	108,53	110,25	110,29	110,31	110,32	110,34	110,33	110,33	110,33	110,33	110,34	109,88
67. Kamer in kraaminrichting .....	105,41	108,02	108,26	108,37	108,45	108,78	108,53	111,10	111,37	111,41	116,14	117,54	110,28
68. Haarknippen heren .....	110,02	110,79	110,97	111,15	111,28	111,33	111,33	111,33	111,33	111,35	111,37	111,44	111,14
69. Tram of bus .....	100,17	100,31	100,31	100,31	100,31	100,31	103,01	104,61	104,61	104,61	104,61	104,61	102,32
70. Doorsmeren — Autoverzekering ....	100,96	101,28	101,39	101,60	102,48	102,58	102,58	102,64	104,66	104,71	104,82	104,98	102,89
71. Post en telefoon .....	102,01	102,01	102,01	102,01	102,01	126,27	126,27	126,27	126,27	126,27	126,27	126,27	116,16
72. Bioscoop .....	102,94	103,02	103,40	103,78	104,32	104,43	104,88	104,99	105,61	106,50	106,50	107,63	104,84
73. Glas bier — Filterkoffie .....	102,35	102,85	102,82	102,92	102,88	102,96	102,93	102,97	103,13	103,22	103,65	104,14	103,07
74. Maaltijden in friture en restaurant ..	102,50	103,33	103,71	104,34	104,63	105,71	105,96	106,04	107,12	107,63	108,61	109,46	105,75
75. Dagblad .....	114,68	114,68	114,68	114,68	114,68	114,68	114,68	114,68	114,68	114,68	114,68	114,68	114,68
76. Tijdschriften .....	100,00	100,00	100,00	100,00	100,00	100,00	103,50	107,26	107,26	107,26	107,26	107,26	103,32
77. Hotelkamer — Volledig pension ....	102,38	104,45	104,71	105,31	105,51	106,24	106,30	106,50	106,76	107,83	108,73	109,41	106,18
<b>Gemiddelde indexcijfers :</b>	<b>104,41</b>	<b>105,20</b>	<b>105,27</b>	<b>105,53</b>	<b>105,72</b>	<b>107,41</b>	<b>108,28</b>	<b>108,90</b>	<b>109,52</b>	<b>109,79</b>	<b>110,44</b>	<b>111,03</b>	<b>107,63</b>
<b>Totaal indexcijfer (2) :</b>	<b>102,80</b>	<b>103,35</b>	<b>103,48</b>	<b>103,84</b>	<b>104,03</b>	<b>105,04</b>	<b>105,82</b>	<b>106,00</b>	<b>106,71</b>	<b>107,32</b>	<b>108,11</b>	<b>108,87</b>	<b>105,45</b>

(1) Daar de ene helft van post 61 moet ondergebracht worden bij de andere produkten dan levensmiddelen en de andere helft bij de diensten, werden de partiële indexcijfers voor 61a en 61b gedeeld door twee. Om de werkelijke indexcijfers voor 61a en 61b te bekomen, moeten de vermelde indexcijfers met twee vermenigvuldigd worden.

(2) Het totaal indexcijfer is de uitkomst van het gemiddelde naar juiste verhouding van de provinciale indices en niet van het eenvoudig gemiddelde van de indices der 77 produkten.



## 3. — Indexcijfer der groothandelsprijzen sedert 1925.

JAREN	Januari	Februari	Maart	April	Mei	Juni	Juli	Aug.	Sept.	Oktober	Nov.	Dec.	Gemid. index- cijfer voor het jaar
(Basis : april 1914 = 100 <sup>(2)</sup> )													
1925 .....	559	559	546	538	537	552	559	567	577	575	569	565	559
1926 .....	560	556	583	621	692	761	876	836	859	856	865	860	744
1927 .....	856	854	858	846	848	851	845	850	837	839	838	841	847
1928 .....	851	848	848	847	844	844	841	831	830	836	847	855	843
1929 .....	867	865	869	862	851	848	858	850	846	838	834	823	851
1930 .....	808	791	774	777	774	750	739	729	712	705	693	679	744
1931 .....	661	658	660	652	640	642	635	616	597	591	584	573	626
1932 .....	557	554	548	539	526	514	512	524	533	529	525	522	532
1933 .....	521	512	504	501	502	507	506	501	496	489	485	484	501
1934 .....	484	483	478	474	470	472	471	474	470	467	466	468	473
1935 .....	472	466	464	531	552	555	553	552	560	574	582	579	537
1936 .....	581	582	578	574	569	570	576	582	594	602	615	637	588
1937 .....	658	675	693	696	693	697	702	700	690	683	663	659	684
1938 .....	660	657	644	640	631	629	623	620	622	617	610	607	630
1939 .....	604	599	600	602	599	597	594	594	706	735	762	793	649
1940 .....	822	840	840	838	—	—	—	—	—	—	—	—	—
(Basis : 1936-1938 = 100 <sup>(2)</sup> )													
1946 .....	—	—	—	—	—	—	—	—	—	—	328	333	—
1947 .....	337	339	347	350	351	353	354	360	362	366	369	374	355
1948 .....	378	389	389	391	391	391	391	390	388	387	389	392	389
1949 .....	390	384	378	373	372	366	364	363	361	361	361	365	370
1950 .....	366	364	360	362	365	365	379	396	417	423	426	438	388
1951 .....	456	471	479	478	473	475	469	467	464	473	473	477	471
1952 .....	477	470	457	450	445	436	434	432	434	430	431	429	444
1953 .....	423	419	419	413	413	414	413	413	411	411	412	413	415
(Basis : 1953 = 100 <sup>(2)</sup> )													
1954 .....	100	100	99	99	99	99	99	99	99	99	99	99	99
1955 .....	101	100	101	101	101	101	101	101	101	101	101	102	101
1956 .....	103	104	103	103	103	103	103	103	103	104	106	106	104
1957 .....	106	106	106	107	107	106	107	106	105	106	106	106	106
1958 .....	105	104	103	102	102	101	101	100	100	100	100	100	102
1959 .....	100	100	100	101	101	101	101	102	102	102	102	103	101
1960 .....	104	103	102	102	103	103	102	102	102	102	102	102	102
1961 .....	102	103	103	102	102	102	102	101	102	102	102	103	102
1962 .....	103	103	104	104	104	104	103	102	102	103	103	104	103
1963 .....	106	106	105	105	105	105	105	105	105	106	107	109	106
1964 .....	109	109	110	110	110	111	111	111	111	112	112	112	111
1965 .....	112	112	112	112	112	112	111	111	111	112	113	114	112
1966 .....	114	114	115	116	116	115	115	114	114	114	114	114	115
1967 .....	114	114	115	114	114	114	113	113	112	112	113	113	113
1968 .....	113	113	113	113	113	112	113	113	114	115	116	116	114
1969 .....	116	117	117	119	119	119	119	120	120	120	122	123	119
1970 .....	124	124	125	125	125	125	125	125	125	125	125	125	125
1971 <sup>(1)</sup> .....	124	123	123	123	123	125	124	125	125	124	124	124	124
1972 <sup>(1)</sup> .....	125	126	127	127	128	128	128	130	131	132	134	135	129

(1) (2) : zie op volgende bladzijde.

4. — Indexcijfers der groothandelsprijzen volgens de aard der produkten. — 1972 <sup>(1)</sup>.

GROEPEN	Januari	Februari	Maart	April	Mei	Juni	Juli	Augustus	September	Oktober	November	December	Gemiddeld indexcijfer voor het jaar
(Vaste basis : 1953 = 100)													
I. Dierlijke landbouwprodukten .....	152,1	152,8	151,2	152,4	156,8	150,0	146,8	154,6	154,9	154,6	157,3	159,3	153,5
II. Plantaardige landbouwprodukten ..	102,5	101,8	102,6	104,9	107,6	112,6	112,0	112,9	114,3	117,9	121,3	125,3	111,3
III. Vetstoffen .....	102,3	100,9	103,3	103,5	101,2	101,3	100,5	101,4	101,2	101,8	101,9	100,8	101,7
IV. Delfstofprodukten .....	117,8	118,6	118,7	118,8	119,0	118,9	119,0	119,6	120,3	120,3	121,1	121,0	119,5
a) Steenkolen .....	138,5	138,5	138,5	138,5	138,5	138,5	138,5	138,5	138,5	138,5	140,1	140,1	138,8
b) Bijprodukten van steenkolen .....	100,0	100,0	100,0	100,0	100,0	100,0	100,0	100,0	100,0	101,8	101,8	101,8	100,5
c) Petroleumprodukten .....	133,9	133,9	133,9	133,9	133,9	134,0	134,0	134,0	138,3	139,7	139,7	139,7	135,7
d) Ertsen en ruwe metalen .....	100,1	102,5	103,2	103,2	103,2	103,1	103,4	103,0	103,3	103,4	103,3	102,3	102,9
e) Steengroefprodukten .....	135,8	136,6	136,0	136,6	137,4	137,4	137,3	142,4	142,4	141,4	141,5	142,2	138,9
V. Scheikundige produkten .....	117,9	118,0	118,1	118,1	116,9	117,5	117,7	118,0	118,2	118,2	119,6	120,0	118,2
a) Scheikundige produkten .....	122,9	122,5	122,5	122,5	122,5	122,5	122,5	122,5	122,5	122,5	123,4	123,6	122,7
b) Kunstmeststoffen .....	104,6	105,7	106,0	106,0	102,2	104,0	104,8	105,6	106,4	106,4	108,9	109,6	105,9
VI. Huiden en leder .....	111,8	120,0	121,3	127,5	128,3	131,3	133,1	140,8	150,6	154,8	157,1	157,3	136,2
VII. Rubber .....	60,8	60,0	59,6	61,6	64,1	65,6	61,6	60,4	63,5	73,6	75,4	75,4	65,1
VIII. Hout .....	133,7	133,7	133,7	133,7	133,7	133,7	133,7	133,7	133,7	134,8	138,8	140,4	134,8
IX. Papier en karton .....	122,9	120,6	120,6	120,6	120,6	120,6	120,6	120,6	120,6	120,6	121,0	121,0	120,9
X. Textielprodukten .....	104,2	106,7	107,4	107,6	107,8	106,8	107,9	108,2	110,2	113,2	115,4	118,4	109,5
a) Wol .....	71,3	74,7	76,7	79,6	82,2	82,1	82,1	84,6	94,6	105,3	103,5	114,2	87,6
b) Vlas .....	109,1	112,4	115,1	114,0	111,9	113,0	118,3	119,2	118,3	118,3	123,9	123,9	116,5
c) Katoen .....	124,4	121,9	121,1	120,2	120,4	118,1	116,4	114,2	111,3	112,9	119,7	122,1	118,6
d) Jute .....	185,6	208,5	202,0	195,7	191,0	180,1	180,1	178,9	180,0	117,7	172,0	166,5	184,8
e) Kunstgarens .....	86,9	86,9	86,9	86,9	87,4	87,4	89,3	89,3	89,3	88,5	87,8	87,3	87,8
XI. Bouwmaterialen .....	181,7	182,8	182,9	184,0	184,6	184,6	184,6	185,5	185,5	185,5	185,5	185,5	184,4
XII. Metalen en metaalprodukten .....	137,2	138,0	138,9	138,9	133,8	139,7	140,2	140,4	140,4	140,8	140,8	141,5	139,6
a) Hoogovenbedrijf .....	130,1	130,8	132,1	132,5	133,0	133,4	135,1	135,2	135,3	134,6	135,4	136,3	133,7
b) Metaalverwerkende nijverheid ..	143,0	143,2	143,2	143,2	143,2	145,0	145,0	145,0	145,0	146,7	146,7	146,7	144,7
c) Non-ferrometalen .....	134,7	137,9	141,0	140,1	138,4	137,0	136,7	137,8	137,5	137,0	134,7	136,6	137,5
<b>Totaal indexcijfer :</b>	<b>125,2</b>	<b>126,2</b>	<b>126,5</b>	<b>127,4</b>	<b>128,0</b>	<b>128,2</b>	<b>128,2</b>	<b>129,5</b>	<b>130,6</b>	<b>132,0</b>	<b>133,5</b>	<b>134,3</b>	<b>129,2</b>

(1) Ingevolge het van kracht worden van de B.T.W. zijn de indexcijfers van de groothandelsprijzen vanaf de maand januari 1971 opgemaakt, op de prijzen waar deze belasting niet inbegrepen is.

Aangezien de omzetbelasting begrepen was in de prijzen die vóór 1971 werden opgenomen, zijn deze indexcijfers niet volkomen vergelijkbaar met die welke vanaf januari 1971 werden opgemaakt.

(2) Tabel 3, op de vorige blz. : Om van de basis april 1914 tot de basis 1936-1938 over te gaan volstaat het zich te herinneren dat het basispeil 100 van het indexcijfer dat als basis 1936-1938 heeft, overeenstemt met de gemiddelde waarde van het oud indexcijfer in de loop van de jaren 1936-1937-1938. Deze gemiddelde waarde is voor het Rijk 634. Om de indexcijfers met de basis april 1914 om te zetten in cijfers gebaseerd op 1936-1938 zal het dus volstaan te delen door 6,34. Om de indexcijfers met basis 1936-1938 met betrekking tot de basis 1953 = 100 om te zetten, volstaat het op dezelfde manier deze indexcijfers te delen door 4,145. De uitkomsten van deze berekening geven slechts bij benadering de waarde van het indexcijfer.

## **Lonen en bezoldigingen**

1. — Bruto-uurlonen in de nijverheid in april en oktober 1972 naar leeftijd en geslacht (1).

N <sup>o</sup> N.I.C.E.	BEDRIJFSGROEPEN, -KLASSEN EN -TAKKEN	April 1972 — Oktober 1972	Mannen		Vrouwen		Totaal mannen + vrouwen
			Meerder- jarig	Totaal zonder onderscheid v. leeftijd	Meerder- jarig	Totaal zonder onderscheid v. leeftijd	
11	Winning en bewerking van vaste brand- stoffen .....	april okt.	— —	— —	— —	— —	105,40 111,36
111.1	Steenkolenmijnen (winnen, wassen en sorte- ren van steenkool) (2) .....	april okt.	— —	— —	— —	— —	105,62 111,48
14	Winning van bouwmaterialen en van vuur- vaste en keramische klei .....	april okt.	84,56 89,86	83,52 88,31	— —	— —	83,52 88,31
1	Gemiddelde van de tak: winning van delf- stoffen .....	april okt.	— —	— —	— —	— —	102,87 108,69
20A	Vervaardiging van dierlijke en plantaardige oliën en vetten .....	april okt.	94,63 99,73	93,49 97,85	80,20 84,64	79,31 84,64	91,24 95,76
20B	Voedingsmiddelennijverheid .....	april okt.	79,81 85,56	77,41 82,50	63,65 67,31	59,96 62,73	72,82 77,19
201	Slachterijen en vervaardiging van vleeswaren en vleeskonserven .....	april okt.	78,84 83,13	75,41 79,31	66,91 69,78	63,40 65,90	73,37 77,03
202	Zuivel- en melkproduktenfabrieken .....	april okt.	83,93 88,11	82,23 85,82	70,82 77,65	70,78 76,57	80,95 84,79
203	Groente- en fruitverwerkende industrie ....	april okt.	75,63 77,32	73,90 75,32	60,36 62,55	59,09 60,90	66,95 68,55
205	Maalbedrijven, meelfabrieken, pellerijen ...	april okt.	79,28 86,48	78,85 85,77	— 70,99	— 68,19	78,11 84,87
206	Brood-, beschuit-, banket-, koek- en bis- cuitfabrieken .....	april okt.	79,60 82,08	76,16 77,92	63,51 65,83	58,71 59,84	69,74 71,28
206.1	waarvan: broodbakkerijen en brood- en han- ketbakkerij .....	april okt.	79,44 82,32	77,79 80,33	57,14 59,76	54,54 57,65	75,80 78,39
206.2/4	banketbakkerijen, beschuitfabrie- ken, koek- en biscuitfabrieken ..	april okt.	79,83 81,72	74,01 74,76	64,21 66,50	59,13 60,06	65,83 66,68
207	Suikerfabrieken- en raffinaderijen .....	april okt.	83,97 99,91	82,77 99,08	— 80,67	— 80,46	82,77 97,91
208	Cacao-, chocolade- en suikerwerkfabrieken .	april okt.	74,06 78,62	70,16 73,80	63,13 66,71	57,57 60,49	63,72 66,99

(1) Het streepje beduidt dat er geen gegevens zijn of dat de beschikbare gegevens op minder dan 10 arbeiders betrekking hebben.

(2) Kwartaal april/juni en oktober/december.

## 1. — Bruto-uurlonen in de nijverheid in april en oktober 1972 naar leeftijd en geslacht (vervolg).

N <sup>o</sup> N.I.C.E.	BEDRIJFSGROEPEN, -KLASSEN EN -TAKKEN	April 1972 — Oktober 1972	Mannen		Vrouwen		Totaal mannen + vrouwen
			Meerder- jarig	Totaal zonder onderscheid v. leeftijd	Meerder- jarig	Totaal zonder onderscheid v. leeftijd	
209	Overige voedingsmiddelenfabrieken .....	april okt.	78,83 86,80	77,43 84,46	63,21 68,76	60,66 64,69	74,46 80,96
21	Vervaardiging van dranken .....	april okt.	79,18 84,80	78,03 83,32	68,71 72,70	66,22 69,56	77,31 82,48
213	Bierbrouwerijen en mouterijen .....	april okt.	79,24 85,02	78,41 84,01	68,35 74,09	68,35 74,09	78,15 83,76
214	Vervaardiging van mineraalwater en alko- holvrije dranken .....	april okt.	76,99 80,87	73,85 76,79	70,43 73,76	68,16 70,67	72,71 75,56
22	Tabaksnijverheid .....	april okt.	88,97 96,33	86,22 94,17	70,47 76,54	68,00 74,12	72,45 79,01
	waarvan: sigarenfabrieken .....	april okt.	85,91 95,35	81,30 91,47	69,23 75,88	66,75 73,30	69,02 76,13
23	Textielnijverheid .....	april okt.	80,06 85,73	78,00 83,19	62,14 66,00	59,87 63,16	69,79 74,12
232	Verwerking van textielstoffen op machines ter bewerking van wol .....	april okt.	79,82 85,24	78,24 83,82	64,12 68,27	62,41 66,10	70,89 75,32
233	Verwerking van textielstoffen op machines ter bewerking van katoen .....	april okt.	81,40 88,32	79,46 85,75	65,12 69,20	63,95 66,95	73,93 79,05
234	Verwerking van textielstoffen op machines ter bewerking van zijde .....	april okt.	85,73 91,28	83,89 88,94	64,47 69,29	63,40 67,65	75,19 79,90
235	Verwerking van textielstoffen op machines ter bewerking van linnen en hennep .....	april okt.	76,01 79,99	75,10 78,53	61,86 66,63	60,75 65,16	70,74 74,46
236	Verwerking van andere textielvezels (jute en harde vezels), touwfabrieken .....	april okt.	78,05 83,06	75,39 80,13	63,66 68,16	61,85 65,85	71,53 76,06
237	Tricot- en kousenindustrie .....	april okt.	78,05 84,96	73,17 78,86	58,02 60,98	54,88 57,20	57,96 60,84
237.1	waarvan: kousenfabrieken .....	april okt.	79,34 87,33	75,11 81,37	58,78 62,26	55,24 58,20	60,19 63,97
237.2	tricotagefabrieken .....	april okt.	77,61 84,16	72,58 78,09	57,90 60,77	54,82 57,03	57,54 60,25
238	Textielveredeling .....	april okt.	76,56 80,84	75,40 79,49	62,44 65,82	61,49 65,02	71,96 75,91

1. — Bruto-uurlonen in de nijverheid in april en oktober 1972 naar leeftijd en geslacht (vervolg).

N <sup>o</sup> N.I.C.E.	BEDRIJFSGROEPEN, -KLASSEN EN -TAKKEN	April 1972 — Oktober 1972	Mannen		Vrouwen		Totaal mannen + vrouwen
			Meerder- jarig	Totaal zonder onderscheid v. leeftijd	Meerder- jarig	Totaal zonder onderscheid v. leeftijd	
239	Overige textielnijverheid .....	april okt.	83,76 89,73	80,27 85,58	60,79 65,03	58,55 63,06	71,06 76,03
239.1	waarvan: tapijtfabrieken (geen kokostapij- ten- en mattenfabrieken) .....	april okt.	86,45 93,13	81,55 86,95	64,06 66,96	60,87 64,09	75,29 80,03
24	Vervaardiging van schoenen, kleding, bedden- goed, matrassen e.d. ....	april okt.	76,86 81,98	73,96 78,41	59,00 62,69	55,04 57,97	58,30 61,50
241	Schoenindustrie .....	april okt.	78,62 84,36	75,89 81,35	67,96 73,68	63,10 67,91	67,84 72,89
243	Vervaardiging van kleding en huishoudgoe- deren (met uitzondering van bontkleding)	april okt.	74,59 78,65	71,68 74,53	56,70 59,90	53,25 55,81	54,91 57,50
25	Verwerking van hout en kurk (met uitzonde- ring van de vervaardiging van houten meubelen) .....	april okt.	78,48 84,26	74,98 80,12	68,19 72,14	64,94 68,03	73,89 78,80
251	Zagerijen, schaverijen .....	april okt.	73,59 76,24	70,31 72,16	56,44 59,62	56,44 59,62	70,04 71,91
253	Timmer- en parketvloerenfabrieken .....	april okt.	81,12 87,32	77,29 83,20	72,34 78,52	69,92 76,36	76,72 82,67
26	Meubelfabrieken en meubelmakersbedrijven (geen rieten of stalen meubelen) .....	april okt.	79,54 86,48	74,69 80,68	70,30 77,47	68,52 73,75	74,19 80,12
27	Vervaardiging van papier en papierwaren ...	april okt.	91,18 97,10	88,34 93,58	64,45 68,91	60,54 64,20	80,51 85,31
271	Houtslip- en cellulosefabrieken, papier- en kartonfabrieken .....	april okt.	97,46 104,55	96,23 102,93	69,52 75,25	67,32 73,97	91,88 98,57
272	Papierwaren- en kartonnagefabrieken .....	april okt.	84,16 88,78	80,34 84,11	62,79 66,83	58,54 61,33	72,08 75,48
28	Grafische nijverheid, uitgeverijen .....	april okt.	100,40 104,07	95,35 98,34	64,36 67,46	57,61 59,02	88,70 91,41
29	Vervaardiging van leder en lederwaren .....	april okt.	77,54 83,79	72,91 78,23	60,52 63,15	54,50 55,63	65,63 69,30
291	Leerlooierijen .....	april okt.	80,81 88,42	79,33 86,30	66,64 73,37	64,84 70,80	76,93 83,73
292	Lederwarenfabrieken .....	april okt.	71,43 75,12	63,48 66,37	58,66 60,05	52,22 52,28	57,07 58,35

## 1. — Bruto-uurlonen in de nijverheid in april en oktober 1972 naar leeftijd en geslacht (vervolg).

N <sup>o</sup> N.I.C.E.	BEDRIJFSGROEPEN, -KLASSEN EN -TAKKEN	April 1972 — Oktober 1972	Mannen		Vrouwen		Totaal mannen + vrouwen
			Meerder- jarig	Totaal zonder onderscheid v. leeftijd	Meerder- jarig	Totaal zonder onderscheid v. leeftijd	
<b>30</b>	<b>Rubberfabrieken, asbestfabrieken, kunststof- verwerkende industrie, fabrieken van syn- thetische vezels, zetmeelfabrieken .....</b>	april okt.	<b>89,50</b> <b>93,72</b>	<b>87,83</b> <b>91,84</b>	<b>70,04</b> <b>73,65</b>	<b>67,29</b> <b>70,48</b>	<b>83,16</b> <b>86,98</b>
301	Rubber- en asbestfabrieken .....	april okt.	90,05 94,59	88,38 92,48	74,71 80,04	72,57 77,45	85,83 90,05
302	Kunststofverwerkende industrie .....	april okt.	84,50 86,71	81,81 84,07	61,31 64,10	59,06 60,38	74,83 76,80
303	Kunstmatische en synthetische continugaren- en vezelfabrieken .....	april okt.	96,37 102,09	96,33 102,09	78,26 81,45	76,55 81,45	91,40 96,94
<b>31</b>	<b>Chemische industrie .....</b>	april okt.	<b>103,18</b> <b>106,96</b>	<b>102,08</b> <b>105,73</b>	<b>68,19</b> <b>70,24</b>	<b>64,85</b> <b>66,70</b>	<b>95,06</b> <b>98,37</b>
311	Chemische grondstoffen fabrieken; gefinte- greerde fabrieken voor de vervaardiging en verwerking van chemische grondstoffen	april okt.	105,34 107,78	105,02 107,31	70,77 74,88	69,74 74,88	104,15 106,51
312	Gespecialiseerde fabrieken voor de vervaar- diging van chemische grondstoffen voor industriële of agrarische toepassing .....	april okt.	95,90 101,34	94,78 99,89	74,20 77,43	72,26 75,62	91,36 96,21
313	Gespecialiseerde fabrieken van chemische verbruiksgoederen .....	april okt.	109,03 112,55	107,20 110,75	65,34 66,72	61,69 62,76	91,14 93,82
<b>32</b>	<b>Aardolie-industrie .....</b>	april okt.	<b>130,88</b> <b>136,20</b>	<b>130,88</b> <b>136,20</b>	— —	— —	<b>130,27</b> <b>135,47</b>
<b>33</b>	<b>Verwerking van minerale produkten (met uitzondering van metalen) .....</b>	april okt.	<b>89,95</b> <b>93,86</b>	<b>87,20</b> <b>90,34</b>	<b>67,15</b> <b>69,56</b>	<b>63,51</b> <b>65,65</b>	<b>84,83</b> <b>87,84</b>
331	Baksteenfabrieken en dakpannenfabrieken e.d. ....	april okt.	89,22 93,52	88,39 91,65	79,60 82,56	79,17 81,95	87,93 91,17
332	Glas- en glaswarenfabrieken .....	april okt.	91,16 93,22	86,55 87,87	64,91 67,30	60,34 62,78	82,80 84,29
332.1	waarvan: fabrieken van vlakglas .....	april okt.	90,41 91,28	87,07 87,70	67,03 67,89	63,93 64,67	86,26 86,90
332.2/7	glasfabrieken, behalve fabrieken van vlakglas .....	april okt.	92,51 96,70	85,71 88,15	64,53 67,19	59,79 62,49	78,62 81,14
333	Aardewerkfabrieken: vuurvastemateriaal- fabrieken .....	april okt.	85,77 87,82	80,59 81,51	59,81 60,11	56,88 56,82	75,02 75,71
334.1	Cementfabrieken .....	april okt.	106,13 109,76	105,73 109,38	— —	— —	105,46 109,04

1. — Bruto-uurlonen in de nijverheid in april en oktober 1972 naar leeftijd en geslacht (vervolg).

N <sup>o</sup> N.I.C.E.	BEDRIJFSGROEPEN, -KLASSEN EN -TAKKEN	April 1972  Oktober 1972	Mannen		Vrouwen		Totaal mannen + vrouwen
			Meerder- jarig	Totaal zonder onderscheid v. leeftijd	Meerder- jarig	Totaal zonder onderscheid v. leeftijd	
335	Bouwelementen- en -platenfabrieken e.d. ...	april okt.	88,43 94,96	86,42 92,52	71,54 77,34	71,54 76,83	85,76 91,71
34	Vervaardiging en eerste bewerking van ferro- en non-ferrometalen .....	april okt.	102,37 110,85	100,95 109,20	69,49 72,74	68,03 71,82	100,21 108,36
341	IJzer- en staalindustrie (volgens E.G.K.S.- verdrag ; met inbegrip van cokesovens verbonden aan hoogovens) .....	april okt.	— —	109,76 120,87	— —	— —	— —
342	Stalen-buizenfabrieken .....	april okt.	87,93 93,38	86,36 91,73	— —	— —	86,36 91,73
343	Trekkerijen en koudwalserijen .....	april okt.	95,43 101,62	93,32 99,13	71,67 72,88	69,92 72,02	91,99 97,59
344	Vervaardiging en bewerking van non-ferro- metalen .....	april okt.	100,59 105,28	99,33 103,81	68,01 72,01	66,78 70,68	97,66 102,11
345	Gieterijen (ijzer-, staal en non-ferrometalen).	april okt.	90,65 96,85	87,70 93,54	69,13 73,27	67,74 72,76	86,94 92,75
35/38	Metaalverwerkende industrie .....	april okt.	93,88 98,58	90,43 94,76	70,61 75,24	68,64 72,94	87,35 91,67
35	Vervaardiging van produkten uit metaal (met uitzondering van machines en transport- middelen) .....	april okt.	89,73 93,63	85,62 89,15	66,06 68,51	64,26 66,56	82,29 85,62
353.1	waarvan: bruggen- en skeletbouw .....	april okt.	94,42 97,24	89,42 92,06	— —	— —	89,26 91,87
36	machinebouw .....	april okt.	92,61 97,66	89,15 93,72	69,97 76,42	69,85 72,51	88,23 92,71
361	Landbouwmachine- en tractorenfabrieken .	april okt.	96,55 103,81	93,89 101,68	— 78,65	— 78,65	93,72 101,51
363	Metaalbewerkingsmachinefabrieken; ver- vaardiging van mechanische hand- en machinegereedschappen .....	april okt.	99,60 102,47	95,83 99,21	— —	— —	95,14 98,43
37	Elektrotechnische industrie .....	april okt.	93,96 98,67	90,87 95,17	72,92 78,56	70,26 75,80	84,16 88,87
38	Transportmiddelenindustrie .....	april okt.	99,00 104,22	96,13 101,09	78,43 85,19	77,61 83,97	95,55 100,57
381	Scheepsbouw en -reparatie, onderhoud van schepen .....	april okt.	106,93 111,61	102,93 106,81	— 87,72	— 87,72	102,81 106,74



## 1. — Bruto-uurlonen in de nijverheid in april en oktober 1972 naar leeftijd en geslacht (vervolg).

N <sup>o</sup> N.I.C.E.	BEDRIJFSGROEPEN, -KLASSEN EN -TAKKEN	April 1972 — Oktober 1972	Mannen		Vrouwen		Totaal mannen + vrouwen
			Meerder- jarig	Totaal zonder onderscheid v. leeftijd	Meerder- jarig	Totaal zonder onderscheid v. leeftijd	
382	Fabrieken van rollend spoor- en tramweg- materieel .....	april	87,33	84,35	—	—	84,19
		okt.	92,47	89,36	—	—	88,99
383	Automobielbouw; auto-onderdelenfabrie- ken .....	april	99,09	97,00	83,56	83,64	96,50
		okt.	104,86	102,87	91,02	90,88	102,43
383.1	<i>waarvan:</i> automobielfabrieken en assem- blagebedrijven (met inbegrip van de vervaardiging van automotoren en trekauto's) .....	april	103,23	101,69	89,88	89,64	101,24
		okt.	109,48	108,17	98,81	98,11	107,80
384	Auto- en (motor-) rijwielreparatiebedrijven .	april	85,31	81,90	—	—	81,71
		okt.	90,23	86,39	—	—	86,22
385	Rijwiel- en motorrijwielfabrieken; fabrieken van rijwiel- en motorrijwielonderdelen ..	april	83,18	78,99	70,14	67,82	76,54
		okt.	90,79	86,04	79,26	74,58	83,53
386	Vliegtuigfabrieken en -reparatiebedrijven ..	april	102,33	100,67	81,15	81,15	99,95
		okt.	100,78	99,18	78,92	78,92	98,44
39	Fijnmechanische en optische industrie; nijverheidsbedrijven niet elders genoemd .	april	63,09	61,49	57,59	54,68	60,57
		okt.	64,57	62,92	59,40	55,86	61,96
2-3	<i>Gemiddelde van de tak: Be- en verwerkende nijverheid .....</i>	april	90,95	88,06	64,10	60,60	81,23
		okt.	96,43	93,11	67,97	63,85	85,80
400	Algemene bouwnijverheid (zonder bepaalde specialisatie); slopersbedrijven .....	april	86,11	84,87	—	—	84,87
		okt.	91,64	90,22	—	—	90,22
401	Burgerlijke en utiliteitsbouw (bouw van wo- ningen en andere gebouwen) .....	april	85,68	84,42	—	—	84,42
		okt.	89,85	88,53	—	—	88,53
402	Water-, spoor- en wegenbouw; kultuurtech- nische werken .....	april	86,81	86,13	—	—	86,13
		okt.	92,63	91,51	—	—	91,51
403	Installatiebedrijven .....	april	83,61	80,00	—	—	80,00
		okt.	89,44	85,10	—	—	85,10
404	Bouwbedrijven voor de afwerking van ge- bouwen .....	april	82,89	79,51	—	—	79,51
		okt.	87,19	83,81	—	—	83,81
4	<i>Gemiddelde van de tak: Bouwnijverheid ....</i>	april	85,59	83,95	—	—	83,95
		okt.	90,59	88,73	—	—	88,73
1-4	<i>Algemeen gemiddelde .....</i>	april	90,82	88,32	64,10	60,60	83,05
		okt.	96,22	93,36	67,97	63,85	87,73
	Wasserijen, chemisch reinigen en verven .	april	73,02	71,08	52,84	50,73	55,35
		okt.	74,99	73,52	56,72	54,02	58,07

2. — Indexcijfers van de bruto-uurlonen in de nijverheid van oktober 1965 tot oktober 1972 <sup>(1)</sup>.

N <sup>o</sup> N.I.C.E.	BEDRIJFSTAKKEN, -KLASSEN EN -GROEPEN	Geslacht	Okt. 1965	Oktober 1966 Absolute cijfers	Okt. 1967	Okt. 1968	Okt. 1969	Okt. 1970	April 1971	Okt. 1971	April 1972	Okt. 1972
(Basis : oktober 1966 = 100)												
11	Winning en bewerking van vaste brandstoffen .....	M	94	60,54	106	111	116	146	153	163	174	184
111.1	Steenkolmijnen (winnen, wassen en sorteren van steenkool) (2) .....	M	93	60,57	106	111	116	146	153	163	174	184
14	Winning van bouwmaterialen en van vuurvaste en kera- mische klei .....	M	90	53,13	102	107	115	126	139	147	157	166
1	Gemiddelde van de tak : win- ning van delfstoffen .....	M	93	59,68	106	111	116	144	152	161	172	182
20A	Vervaardiging van dierlijke en plantaardige oliën en vetten.	M V M+V	88 90 89	49,88 40,17 48,32	110 114 111	120 124 121	133 132 133	146 156 148	163 173 164	170 174 171	187 197 189	196 211 198
20B	Voedingsmiddelennijverheid ...	M V M+V	92 90 92	46,94 34,00 43,47	105 106 105	111 115 112	122 125 123	134 137 134	144 151 145	155 162 156	165 176 168	176 185 178
201	Slachterijen en vervaardiging van vleeswaren en vleeskon- serven .....	M V M+V	91 94 92	45,30 34,66 43,49	104 106 105	111 115 112	121 127 121	134 141 135	146 158 148	154 165 156	166 183 169	175 190 177
202	Zuivel- en melkproduktenfa- brieken .....	M V M+V	89 77 88	46,26 38,08 45,34	105 107 105	110 109 110	123 132 124	135 143 136	150 154 150	163 171 164	178 186 179	186 201 187
203	Groente- en fruitverwerkende industrie .....	M V M+V	91 84 87	45,30 36,47 41,15	104 99 102	111 106 109	121 119 120	134 129 131	141 136 139	153 152 153	163 162 163	166 167 167
205	Maalbedrijven, meelfabrieken, pellerijen .....	M V M+V	94 85 93	48,63 40,20 48,22	105 101 104	112 105 111	120 118 120	136 132 136	140 142 140	156 — 156	162 — 162	176 170 176
206	Brood-, beschuit-, banket-, koek- en biscuitfabrieken ..	M V M+V	92 93 92	48,43 32,24 42,48	102 106 103	110 119 112	120 126 121	130 138 132	140 154 144	146 163 150	157 182 164	161 186 168
206.1	waarvan : broodbakkerij en brood- en banketbakkerij ..	M V M+V	93 94 93	51,49 31,55 49,82	102 107 102	107 111 108	118 127 118	126 139 126	137 150 137	141 156 141	151 173 152	156 183 157
206.2/4	banketbakkerijen, beschuit- fabrieken, koek- en biscuit- fabrieken .....	M V M+V	91 93 92	44,41 32,31 37,75	103 106 105	113 119 116	122 126 124	136 138 137	145 154 149	153 163 158	167 183 174	168 186 177

(1) Het streepje beduidt dat er geen gegevens beschikbaar zijn.

(2) Kwartaal april / juni en oktober / december.

## 2. — Indexcijfers van de bruto-uurlonen in de nijverheid van oktober 1965 tot oktober 1972 (vervolg).

N <sup>o</sup> N.I.C.E.	BEDRIJFSTAKKEN, -KLASSEN EN -GROEPEN	Geslacht	Okt. 1965	Oktober 1966 Absolute cijfers	Okt. 1967	Okt. 1968	Okt. 1969	Okt. 1970	April 1971	Okt. 1971	April 1972	Okt. 1972
(Basis : oktober 1966 = 100)												
207	Suikerfabrieken en raffina- derijen .....	M	95	<b>52,04</b>	111	116	127	135	141	160	159	190
		V	96	<b>39,78</b>	104	115	124	—	—	—	—	202
		M+V	96	<b>51,26</b>	110	116	127	136	142	161	161	191
208	Cacao-, chocolade- en suiker- werkfabrieken .....	M	98	<b>43,87</b>	105	113	121	130	143	148	160	168
		V	89	<b>32,27</b>	108	118	125	137	151	162	178	187
		M+V	91	<b>37,94</b>	106	115	123	133	147	154	168	177
209	Overige voedingsmiddelenfab- rieken .....	M	93	<b>47,05</b>	103	111	123	136	144	158	165	180
		V	94	<b>35,49</b>	107	115	125	138	148	159	171	182
		M+V	95	<b>44,99</b>	104	112	123	136	145	158	166	180
21	Vervaardiging van dranken ...	M	92	<b>48,37</b>	106	113	124	134	141	152	161	172
		V	97	<b>38,73</b>	106	114	123	136	148	159	171	180
		M+V	92	<b>47,77</b>	106	113	124	134	141	152	162	173
213	Bierbrouwerijen en mouterijen.	M	91	<b>49,10</b>	106	113	124	133	139	151	160	171
		V	99	<b>42,18</b>	105	114	122	135	139	161	162	176
		M+V	92	<b>48,92</b>	106	113	124	133	139	151	160	171
22	Tabaksnijverheid .....	M	103	<b>49,83</b>	106	113	125	140	150	159	173	189
		V	91	<b>38,23</b>	106	115	127	140	152	162	178	194
		M+V	91	<b>41,06</b>	106	114	126	140	151	161	176	192
	waarvan : sigarenfabrieken ...	M	88	<b>47,40</b>	106	111	123	139	154	161	172	193
		V	90	<b>37,61</b>	107	115	128	139	152	163	177	195
		M+V	90	<b>39,14</b>	107	114	127	139	152	163	176	195
23	Textielnijverheid .....	M	89	<b>47,14</b>	106	111	123	134	146	152	165	176
		V	90	<b>35,41</b>	106	112	123	134	147	153	169	178
		M+V	89	<b>41,83</b>	106	111	123	134	146	152	167	177
232	Verwerking van textielstoffen op machines ter bewerking van wol .....	M	88	<b>48,08</b>	105	110	120	130	143	149	163	173
		V	89	<b>37,22</b>	105	111	122	134	147	152	168	178
		M+V	89	<b>43,04</b>	105	110	121	131	145	150	165	175
233	Verwerking van textielstoffen op machines ter bewerking van katoen .....	M	90	<b>47,56</b>	107	112	125	137	148	154	167	180
		V	90	<b>37,24</b>	106	112	124	134	148	154	172	180
		M+V	90	<b>43,88</b>	107	112	125	136	148	154	168	180
235	Verwerking van textielstoffen op machines ter bewerking van linnen en hennep .....	M	91	<b>45,28</b>	106	111	124	135	146	153	166	173
		V	89	<b>35,99</b>	104	110	124	138	149	153	169	181
		M+V	91	<b>42,46</b>	106	111	124	136	147	153	167	175
236	Verwerking van andere textiel- vezels (jute en harde vezels, enz.), touwfabrieken .....	M	86	<b>46,46</b>	102	107	121	134	146	151	162	172
		V	92	<b>36,09</b>	109	114	129	138	151	158	171	182
		M+V	88	<b>43,50</b>	104	109	123	135	147	153	164	175
237	Tricot- en kousenindustrie ...	M	87	<b>46,24</b>	105	111	118	127	137	143	158	171
		V	89	<b>32,77</b>	106	112	122	131	145	150	167	175
		M+V	89	<b>35,04</b>	106	112	121	130	143	148	165	174

2. — Indexcijfers van de bruto-uurlonen in de nijverheid van oktober 1965 tot oktober 1972 (vervolg).

N <sup>o</sup> N.I.C.E.	BEDRIJFSTAKKEN, -KLASSEN EN -GROEPEN	Geslacht	Okt. 1965	Oktober 1966 Absolute cijfers	Okt. 1967	Okt. 1968	Okt. 1969	Okt. 1970	April 1971	Okt. 1971	April 1972	Okt. 1972
(Basis : oktober 1966 = 100)												
237.1	waarvan : kousenfabrieken en gelijksoortige koopwaren ...	M	84	<b>51,11</b>	101	101	111	123	130	135	147	159
		V	90	<b>34,11</b>	103	108	119	131	145	148	162	171
		M+V	88	<b>38,37</b>	102	106	116	129	140	143	157	167
237.2	tricotagefabrieken .	M	90	<b>44,75</b>	106	114	120	129	139	146	162	175
		V	89	<b>32,55</b>	107	113	123	131	145	151	168	175
		M+V	89	<b>34,42</b>	107	113	122	131	144	150	167	175
238	Textielveredeling .....	M	92	<b>44,24</b>	107	113	125	136	151	157	170	180
		V	91	<b>35,31</b>	109	111	126	138	150	159	174	184
		M+V	92	<b>42,03</b>	107	112	125	137	150	157	171	181
239	Overige textielnijverheid .....	M	93	<b>49,01</b>	106	111	122	134	143	150	164	175
		V	88	<b>35,67</b>	105	110	123	130	143	149	164	177
		M+V	91	<b>43,35</b>	106	111	122	132	143	150	164	175
239.1	waarvan : tapijtfabrieken (geen kokostapijten- en -matten- fabrieken) .....	M	87	<b>50,04</b>	103	109	121	132	142	148	163	174
		V	87	<b>36,35</b>	104	110	120	131	146	150	167	176
		M+V	87	<b>45,89</b>	104	109	121	132	143	149	164	174
24	Vervaardiging van schoenen, kleding, beddengoed, matras- sen e.d. ....	M	90	<b>47,10</b>	104	109	120	133	141	147	157	166
		V	89	<b>33,65</b>	105	112	122	137	146	151	164	172
		M+V	89	<b>35,97</b>	105	111	121	136	145	150	162	171
241	Schoenindustrie met uitzonde- ring van rubber- en klomp- schoenen .....	M	87	<b>49,21</b>	103	108	118	130	140	145	154	165
		V	85	<b>40,09</b>	104	110	120	134	145	148	157	169
		M+V	86	<b>43,47</b>	104	109	119	132	143	147	156	168
243	Vervaardiging van kleding en huishoudgoederen (met uit- zondering van bontkleding).	M	93	<b>43,98</b>	108	112	124	139	143	152	163	169
		V	90	<b>32,21</b>	105	112	123	139	147	152	165	173
		M+V	91	<b>33,28</b>	106	112	123	139	146	152	165	173
25	Verwerking van hout en kurk (met uitzondering van de ver- vaardiging van houten meub- belen) .....	M	94	<b>45,56</b>	107	113	124	141	150	157	165	176
		V	87	<b>37,85</b>	110	116	129	141	157	162	172	180
		M+V	94	<b>44,71</b>	107	113	124	141	151	157	165	176
251	Zagerijen, schaverijen .....	M	96	<b>41,27</b>	111	117	127	145	151	160	170	175
		V	—	<b>30,72</b>	109	119	137	159	163	171	184	194
		M+V	96	<b>41,03</b>	111	117	127	146	151	160	171	175
253	Timmer- en parketvloerenfa- abrieken .....	M	91	<b>48,84</b>	107	111	122	138	144	151	158	170
		V	—	<b>39,84</b>	110	118	133	142	159	170	176	192
		M+V	90	<b>48,16</b>	107	111	122	138	145	152	159	172
26	Meubelfabrieken en meubel- makersbedrijven (geen rieten of stalen meubelen) .....	M	90	<b>47,43</b>	105	113	124	139	143	150	157	170
		V	93	<b>39,11</b>	111	118	130	147	155	163	175	189
		M+V	90	<b>46,75</b>	105	114	124	139	144	151	159	171
27	Vervaardiging van papier en papierwaren .....	M	91	<b>53,30</b>	105	110	124	137	147	155	166	176
		V	94	<b>34,04</b>	110	115	129	142	157	163	178	189
		M+V	92	<b>47,88</b>	106	111	125	138	149	156	168	178

PRIJZEN — ARBEIDSSTATISTIEKEN — SOCIALE STATISTIEKEN

Indexcijfers van de bruto-uurlonen in de nijverheid  
(oktober 1966 = 100)

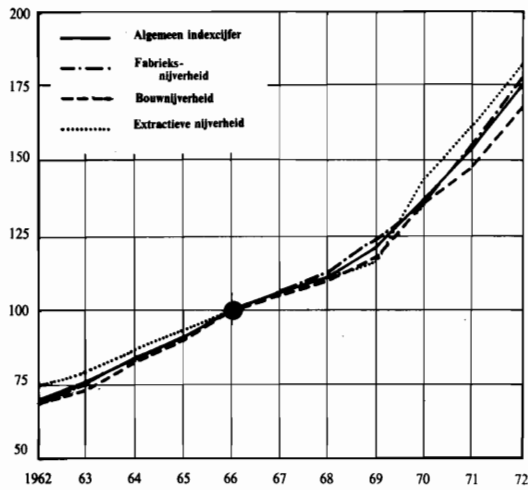

Indexcijfers van de bruto-uurlonen in de nijverheid  
van de E.E.G. landen  
(april 1964 = 100)

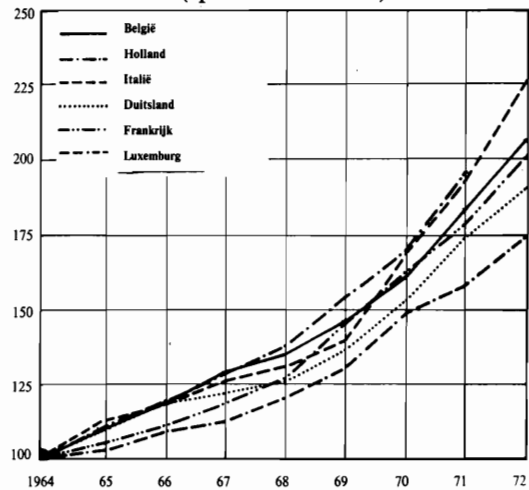

Werkloosheid: Werkzoekenden, vergoede volledig  
werklozen (maandgemiddelde  $\times 1000$ )

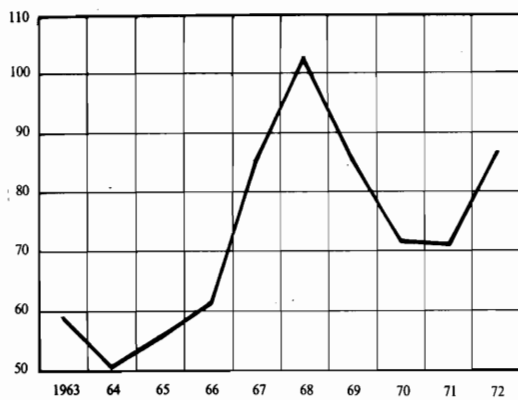

Indexcijfers van de kleinhandelsprijzen.  
(1953 = 100)

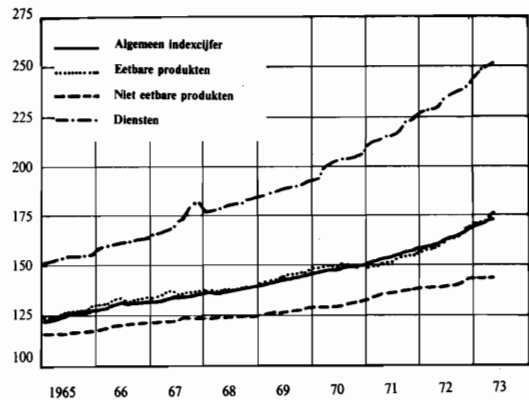

Werkgelegenheid: Arbeidskrachten onderworpen  
aan de maatschappelijke zekerheid (op 30 juni).  
( $\times 1000$ )

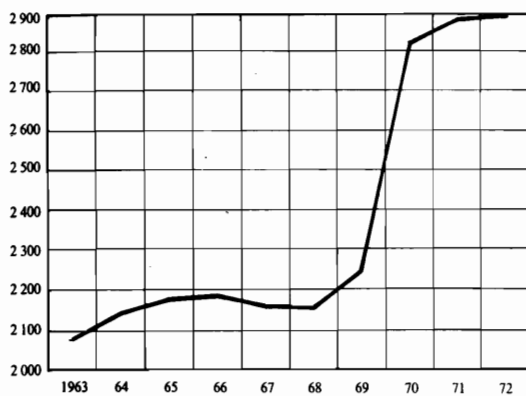

Indexcijfers van de groothandelsprijzen.  
(1953 = 100)

\* Vanaf 1971 is de B.T.W. niet in de indexcijfers begrepen.

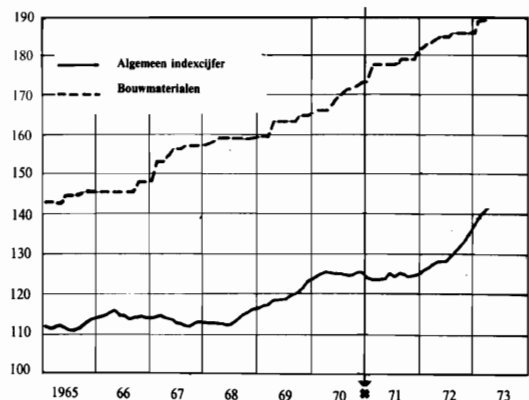

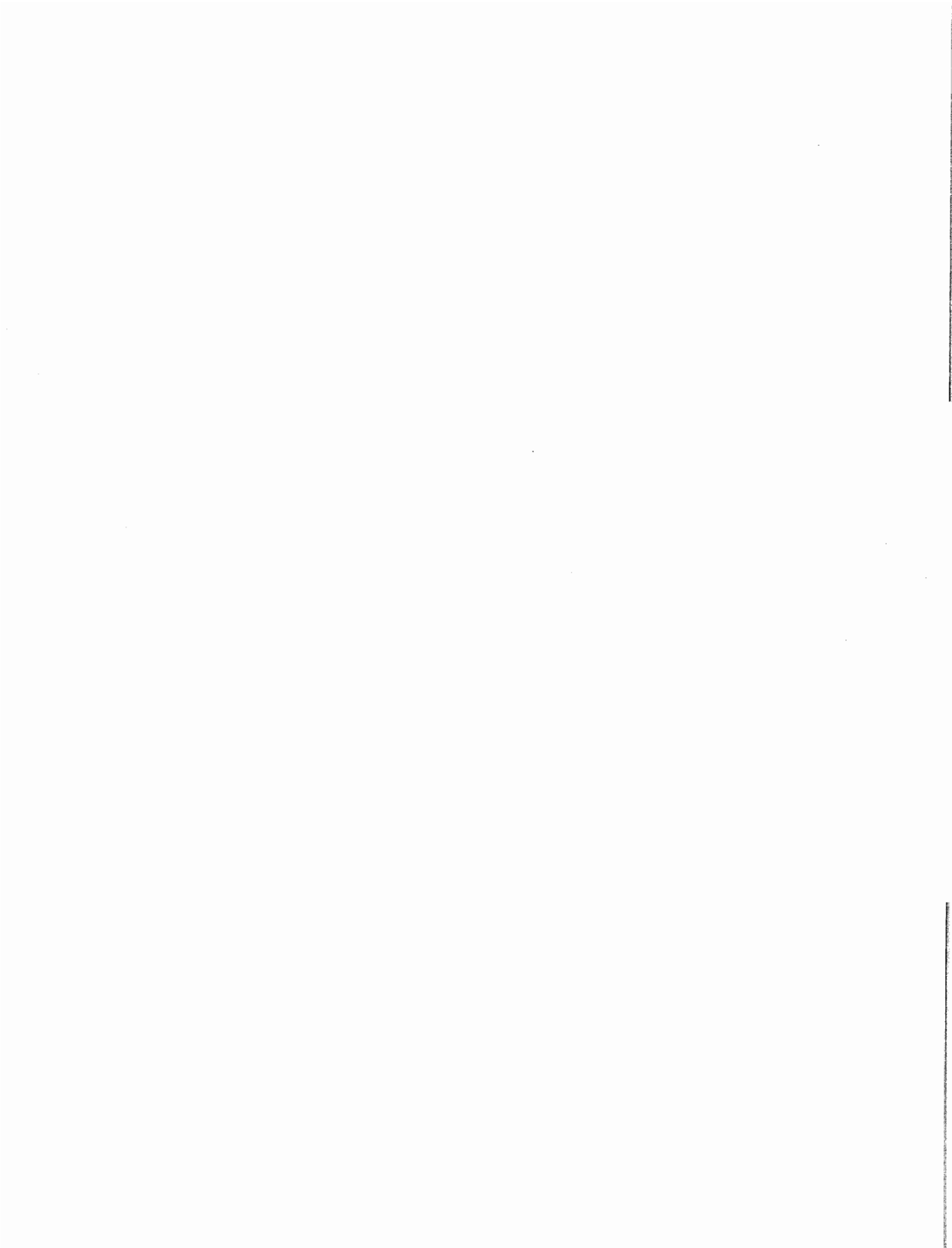

## 2. — Indexcijfers van de bruto-uurlonen in de nijverheid van oktober 1965 tot oktober 1972 (vervolg).

N <sup>o</sup> N.I.C.E.	BEDRIJFSTAKKEN, -KLASSEN EN -GROEPEN	Geslacht	Okt. 1965	Oktober 1966 Absolute cijfers	Okt. 1967	Okt. 1968	Okt. 1969	Okt. 1970	April 1971	Okt. 1971	April 1972	Okt. 1972
(Basis : oktober 1966 = 100)												
271	Houtslip- en cellulosefabrie- ken; papier- en kartonfa- brieken .....	M	90	58,75	104	109	123	135	141	154	164	175
		V	93	39,98	107	110	126	138	144	156	168	185
		M+V	90	55,92	105	109	123	135	142	154	164	176
272	Papierwaren- en kartonnage- fabrieken .....	M	94	47,78	107	112	125	139	153	156	168	176
		V	94	32,29	111	117	130	144	162	166	181	190
		M+V	94	41,92	108	113	126	140	156	159	172	180
28	Grafische nijverheid, uitgeve- rijen .....	M	92	56,42	109	118	125	139	147	162	169	174
		V	98	32,29	109	116	124	141	149	170	178	183
		M+V	92	52,17	109	118	125	139	147	163	170	175
29	Vervaardiging van leder en lederwaren .....	M	91	45,95	106	114	124	133	144	152	159	170
		V	90	32,86	108	115	127	138	148	154	166	169
		M+V	90	40,77	106	114	125	135	146	152	161	170
291	Leerlooierijen .....	M	90	50,29	105	114	122	132	142	151	158	172
		V	89	39,56	109	116	127	135	148	153	164	179
		M+V	89	48,50	105	115	122	132	143	151	159	173
292	Lederwarenfabrieken .....	M	93	39,55	108	114	128	137	148	154	161	168
		V	91	31,36	108	114	127	139	148	154	167	167
		M+V	92	34,88	108	114	128	138	148	154	164	167
30	Rubberfabrieken, asbestfabrie- ken, kunststofverwerkende industrie, fabriek van synthe- tische vezels, zetmeelfabrie- ken .....	M	92	51,64	105	111	123	136	147	155	170	178
		V	92	37,94	110	114	128	141	152	158	177	186
		M+V	92	48,49	106	111	124	137	148	156	171	179
301	Rubber- en asbestfabrieken ..	M	92	51,97	106	110	122	137	146	155	170	178
		V	90	41,38	107	112	126	139	152	158	175	187
		M+V	92	50,26	106	110	123	138	147	155	171	179
302	Kunststofverwerkende indus- trie .....	M	92	47,00	101	112	123	137	149	157	174	179
		V	95	32,77	109	114	130	141	152	156	180	184
		M+V	93	42,63	103	113	125	138	150	157	176	180
303	Kunstmatige en synthetische continugaren- en vezelfa- brieken .....	M	92	57,67	110	111	124	134	148	155	167	177
		V	90	43,14	114	117	128	142	153	161	177	189
		M+V	91	54,04	111	112	125	135	149	156	169	179
31	Chemische industrie .....	M	89	59,96	106	110	122	134	147	155	170	176
		V	86	40,64	103	102	111	127	138	144	160	164
		M+V	89	56,32	106	109	120	133	145	153	169	175
32	Aardolie-industrie .....	M	92	78,99	108	112	119	134	150	157	166	172
		V	—	49,38	—	—	—	—	—	—	—	—
		M+V	92	78,36	109	113	120	134	151	157	166	173
33	Verwerking van minerale pro- dukten (met uitzondering van metalen) .....	M	92	52,70	105	110	121	134	149	152	165	171
		V	91	35,65	108	111	123	139	157	161	178	184
		M+V	92	50,98	105	110	121	134	149	153	166	172

2. — Indexcijfers van de bruto-uurlonen in de nijverheid van oktober 1965 tot oktober 1972 (vervolg).

Nr N.I.C.E.	BEDRIJFSTAKKEN, -KLASSEN EN -GROEPEN	Geslacht	Okt. 1965	Oktober 1966 Absolute cijfers	Okt. 1967	Okt. 1968	Okt. 1969	Okt. 1970	April 1971	Okt. 1971	April 1972	Okt. 1972
(Basis : oktober 1966 = 100)												
331	Baksteen- en dakpannenfabrieken e.d. ....	M	91	<b>56,60</b>	104	107	117	128	141	146	156	162
		V	93	<b>46,24</b>	110	112	125	134	156	149	171	177
		M+V	91	<b>56,09</b>	104	107	117	128	142	146	157	163
332	Glas- en glaswarenfabrieken ..	M	91	<b>50,73</b>	103	110	123	137	153	154	171	173
		V	91	<b>32,85</b>	109	109	121	147	161	168	184	191
		M+V	91	<b>48,17</b>	104	110	123	138	154	156	172	175
332.1	waarvan : fabrieken van vlakglas .....	M	91	<b>51,66</b>	102	111	123	135	152	152	169	170
		V	96	<b>33,02</b>	107	116	128	154	175	174	194	196
		M+V	91	<b>50,49</b>	103	112	125	137	154	154	171	172
332.2/7	glasfabrieken, behalve fabrieken van vlakglas .....	M	89	<b>48,92</b>	106	110	123	140	156	160	175	180
		V	89	<b>32,68</b>	110	108	121	147	160	168	183	191
		M+V	89	<b>44,68</b>	106	109	122	140	156	161	176	182
333	Aardewerkfabrieken: vuurvastmateriaalfabrieken .....	M	90	<b>47,94</b>	103	108	120	135	151	153	168	170
		V	92	<b>30,87</b>	109	113	126	140	161	161	184	184
		M+V	91	<b>43,95</b>	104	109	121	136	153	154	171	172
334.1	Cementfabrieken .....	M	95	<b>62,27</b>	105	116	124	136	149	150	170	176
		V	—	<b>46,60</b>	—	—	—	—	—	—	—	—
		M+V	98	<b>62,12</b>	105	116	124	136	149	150	170	176
34	Vervaardiging en eerste bewerking van ferro- en non-ferrometalen .....	M	91	<b>60,05</b>	106	111	122	136	150	157	168	182
		V	93	<b>38,17</b>	109	114	126	143	161	166	178	188
		M+V	91	<b>59,55</b>	106	111	122	136	150	157	168	182
341	IJzer- en staalindustrie (volgens E.G.K.S.-verdrag, met inbegrip van cokesovens verbonden aan hoogovens) .....	M	93	<b>65,39</b>	106	113	124	136	150	158	168	185
343	Trekkerijen en koudwalserijen.	M	90	<b>53,78</b>	105	112	121	144	156	165	174	184
		V	84	<b>38,95</b>	100	109	123	142	157	166	180	185
		M+V	90	<b>52,94</b>	105	112	121	144	156	165	174	184
344	Vervaardiging en bewerking van non-ferrometalen .....	M	85	<b>57,81</b>	107	109	121	134	150	155	172	180
		V	104	<b>36,13</b>	114	119	130	149	168	173	185	196
		M+V	86	<b>56,69</b>	107	109	121	135	151	156	172	180
345	Gieterijen (ijzer-, staal en non-ferrometalen) .....	M	89	<b>53,24</b>	104	109	119	134	146	151	165	176
35-38	Metaal en metaalverwerkende nijverheid .....	M	93	<b>53,82</b>	106	112	123	138	149	155	168	176
		V	90	<b>38,36</b>	106	112	125	141	156	164	179	190
		M+V	93	<b>51,63</b>	106	112	123	138	150	156	169	178
35	Vervaardiging van producten uit metaal (met uitzondering van machines en transportmiddelen) .....	M	95	<b>51,59</b>	106	111	121	137	147	153	166	173
		V	91	<b>37,81</b>	102	110	123	135	148	155	170	176
		M+V	94	<b>49,44</b>	105	111	122	137	147	153	166	173
353.1	waarvan : bruggen- en skeletbouw .....	M	95	<b>51,71</b>	111	115	125	142	151	158	173	178
		V	—	<b>33,61</b>	—	—	—	—	—	—	—	—
		M+V	92	<b>51,58</b>	111	115	125	142	151	158	173	178



## 2. — Indexcijfers van de bruto-uurlonen in de nijverheid van oktober 1965 tot oktober 1972 (vervolg).

N <sup>o</sup> N.I.C.E.	BEDRIJFSTAKKEN, -KLASSEN EN -GROEPEN	Geslacht	Okt. 1965	Oktober 1966 Absolute cijfers	Okt. 1967	Okt. 1968	Okt. 1969	Okt. 1970	April 1971	Okt. 1971	April 1972	Okt. 1972
(Basis : oktober 1966 = 100)												
36	Machinebouw .....	M	93	52,96	108	113	122	137	148	155	168	177
		V	91	37,73	109	112	122	139	156	170	185	192
		M+V	93	52,22	108	113	122	137	149	156	169	178
37	Electrotechnische industrie ...	M	91	53,75	104	111	122	136	149	154	169	177
		V	91	38,52	108	113	126	145	160	167	182	197
		M+V	91	48,80	105	112	123	139	151	158	172	182
38	Transportmiddelenindustrie ...	M	94	56,84	106	112	124	141	152	157	169	178
		V	87	40,80	107	111	131	152	164	173	190	206
		M+V	94	56,34	106	112	124	141	152	157	170	179
381	Scheepsbouw en -reparatie; onderhoud van schepen .....	M	99	60,13	103	112	125	144	155	159	171	178
		V	—	35,71	—	—	—	—	—	—	—	246
		M+V	99	59,99	103	112	125	144	155	159	171	178
382	Fabrieken van rollend spoor- en tramwagematerieel .....	M	92	50,15	106	114	123	139	151	157	168	178
		V	—	37,11	—	—	—	—	—	—	—	—
		M+V	92	50,02	106	114	123	139	151	157	168	178
383	Automobielfbouw; auto-onderdelenfabrieken .....	M	95	57,28	107	113	125	141	152	156	169	180
		V	95	43,46	105	109	129	153	165	175	192	209
		M+V	95	56,77	107	113	125	141	152	157	170	180
384	Auto- en (motor-) rijwielreparatiebedrijven .....	M	88	51,35	105	111	120	132	140	151	159	168
		V	—	28,28	—	—	—	—	—	—	—	—
		M+V	89	51,14	105	111	120	132	141	152	160	169
385	Rijwiel- en motorrijwiel- fabrieken, fabrieken van rijwiel- en motorrijwielonderdelen .	M	87	48,77	102	108	118	128	140	149	162	176
		V	83	36,57	109	113	130	147	163	168	185	204
		M+V	87	46,11	103	109	120	131	144	152	166	181
386	Vliegtuigfabrieken en -reparatiebedrijven .....	M	95	57,46	105	109	124	133	156	162	175	173
		V	88	42,44	—	111	—	137	163	170	191	186
		M+V	95	56,85	105	109	125	133	157	163	176	173
39	Fijnmechanische en optische industrie; nijverheidsbedrijven niet elders genoemd ....	M	83	42,33	102	107	115	125	132	137	145	149
		V	93	33,87	111	116	120	131	145	150	161	165
		M+V	84	41,12	104	108	115	126	134	138	147	151
2-3	Gemiddelde van de tak : be- en verwerkende nijverheid ....	M	91	52,94	106	112	122	136	148	154	166	176
		V	90	35,51	106	112	123	137	149	156	171	180
		M+V	91	48,58	106	112	123	136	148	155	167	177
401	Burgerlijke en utiliteitsbouw (bouw van woningen en andere gebouwen) .....	M	92	52,20	107	111	119	138	148	150	162	170
402	Water-, spoor- en wegenbouw; cultuur- technische werken .	M	90	53,56	106	109	118	136	148	149	161	171
4	Gemiddelde van de tak : bouw- nijverheid .....	M	90	52,82	105	110	118	136	146	148	159	168
1-4	Algemeen gemiddelde .....	M	91	53,43	106	111	121	137	148	154	165	175
		V	90	35,51	106	112	123	137	149	156	171	180
		M+V	91	50,01	106	111	121	137	148	154	166	175

### 3. — Indexcijfers van de bruto-uurlonen in de nijverheid van de E.G.-landen.

Arbeiders - april 1972.

BEDRIJFSTAKKEN EN -KLASSEN	Duitsland (D.B.R.)	Frankrijk	Italië	Nederland	België	Luxemburg
(Basis : april 1964 = 100)						
11. Winning en bewerking van vaste brandstoffen .....	176,1	170,2	..	..	208,5	—
14. Winning van bouwmaterialen en van vuurvaste en keramische klei .....	188,4	199,1	215,9	..	197,3	180,2
1. Gemiddelde van de tak : Winning van delfstoffen .....	179,1	176,0	224,7	..	206,6	184,8
20A. Vervaardiging van dierlijke en plantaardige oliën en vetten .....	192,5	218,1	257,3	..	242,3	—
20B. Voedingsmiddelen nijverheid .....	196,8	209,5	221,9	..	209,3	205,8
21. Vervaardiging van dranken .....	201,7	206,6	229,5	..	213,4	181,0
22. Tabaksnijverheid .....	221,1	—	181,1	..	237,6	210,1
23. Textielnijverheid .....	182,7	205,3	223,7	..	207,5	..
24. Vervaardiging van schoenen, kleding, beddegoed, matrassen e.d. ....	186,0	205,9	248,1	..	213,1	206,2
25. Verwerking van hout en kurk (met uitzondering van de vervaardiging van houten meubelen) .....	191,0	202,0	229,5	..	211,0	..
26. Meubelfabrieken en meubelmakersbedrijven (geen rieten of stalen meubelen) .....	..	200,0	226,9	..	195,7	216,6
27. Vervaardiging van papier en papierwaren .....	196,8	209,5	230,6	..	207,2	—
28. Grafische nijverheid, uitgeverijen ....	206,3	202,9	224,3	..	214,1	208,6
29. Vervaardiging van leder en lederwaren .....	186,7	198,0	226,4	..	203,7	—
30. Rubberfabrieken, asbestfabrieken, kunststofverwerkende industrie, fabrieken van synthetische vezels, zetmeelfabrieken .....	194,5	206,1	228,7	..	217,8	195,7
31. Chemische industrie .....	201,6	210,6	262,2	..	230,6	226,8
32. Aardolie-industrie .....	209,1	251,7	226,7	..	212,2	—
33. Verwerking van minerale producten (met uitzondering van metalen) .....	191,2	214,7	237,2	..	211,1	193,8
34. Vervaardiging en eerste bewerking van ferro- en non-ferrometalen .....	184,9	207,2	221,5	..	201,0	189,9
35. Vervaardiging van produkten uit metaal (met uitzondering van machines en transportmiddelen) .....	191,2	202,3	243,9	..	195,6	175,3
36. Machinebouw .....	194,2	201,0	221,3	..	201,8	191,0
37. Elektrotechnische industrie .....	197,1	199,2	226,0	..	216,6	..
38. Transportmiddelenindustrie .....	195,0	202,3	212,5	..	203,2	—
39. Fijnmechanische en optische industrie, nijverheidsbedrijven niet elders genoemd .....	196,1	203,4	218,4	..	186,9	—
2-3. Gemiddelde van de tak : Be- en verwerkende nijverheid .....	195,1	205,0	229,3	..	208,5	181,3
4. Gemiddelde van de tak : Bouwnijverheid .....	183,4	195,9	184,0	..	204,9	186,1
1-4. Algemeen gemiddelde .....	190,8	200,9	226,1	..	206,5	174,9

## 4. — Bedrag van de loonkosten per uur (loon + werkgeverslasten) van werklieden in de nijverheid van E.G.-landen.

Arbeiders - Jaar 1969.

BEDRIJFSTAKKEN EN -KLASSEN	Duitsland (D.B.R.)	Frankrijk	Italië	Nederland	België	Luxemburg
Gemiddelden in Belgische franken						
11. Winning en bewerking van vaste brandstoffen .....	127,04	128,95	137,61	141,31	120,82	—
14. Winning van bouwmaterialen en van vuurvaste en keramische klei .....	90,34	79,39	73,45	95,40	96,54	86,81
1. Gemiddelde van de tak : Winning van delfstoffen .....	121,99	127,52	103,97	136,26	117,79	132,06
20A. Vervaardiging van dierlijke en plantaardige oliën en vetten .....	104,65	93,65	76,29	111,82	109,11	—
20B. Voedingsmiddelennijverheid .....	80,58	71,06	77,59	89,00	84,50	72,14
21. Vervaardiging van dranken .....	94,86	81,71	88,15	98,31	91,18	80,69
22. Tabaksnijverheid .....	77,82	228,18	80,83	78,81	84,36	..
23. Textielnijverheid .....	78,51	65,46	66,33	83,58	76,91	..
24. Vervaardiging van schoenen, kleding, beddegoed, matrassen e.d. ....	73,07	58,08	57,15	59,26	63,52	45,55
25. Verwerking van hout en kurk (met uitzondering van de vervaardiging van houten meubelen) .....	86,08	73,00	61,53	87,46	85,42	—
26. Meubelfabrieken en meubelmakersbedrijven (geen rieten of stalen meubelen) .....	92,37	69,13	64,04	85,70	85,56	..
27. Vervaardiging van papier en papierwaren .....	90,75	81,92	84,50	97,91	93,02	—
28. Grafische nijverheid, uitgeverijen ....	104,55	115,54	120,90	104,61	103,59	103,66
29. Vervaardiging van leder en lederwaren .....	77,61	67,18	64,36	81,86	86,85	—
30. Rubberfabrieken, asbestfabrieken, kunststofverwerkende industrie, fabrieken van synthetische vezels, zetmeelfabrieken .....	94,39	83,64	84,66	110,82	93,83	97,54
31. Chemische industrie .....	117,83	100,54	87,89	113,07	116,02	71,92
32. Aardolie-industrie .....	119,24	151,21	132,49	189,79	160,15	—
33. Verwerking van minerale producten (met uitzondering van metalen) .....	95,10	86,40	72,94	98,76	94,12	85,50
34. Vervaardiging en eerste bewerking van ferro- en non-ferrometalen .....	110,14	88,52	93,53	117,90	115,47	126,24
35. Vervaardiging van produkten uit metaal (met uitzondering van machines en transportmiddelen) .....	100,37	78,74	73,86	94,03	93,25	71,60
36. Machinebouw .....	105,05	89,13	87,07	99,60	97,74	90,93
37. Elektrotechnische industrie .....	91,19	80,10	78,04	97,54	91,62	78,96
38. Transportmiddelenindustrie .....	113,25	99,15	95,18	104,11	108,33	67,64
39. Fijnmechanische en optische industrie, nijverheidsbedrijven niet elders genoemd .....	87,46	73,68	64,84	86,04	74,52	..
2-3. Gemiddelde van de tak : Be- en verwerkende nijverheid .....	98,28	83,38	79,68	95,61	94,37	110,78
4. Gemiddelde van de tak : Bouwnijverheid .....	103,06	84,68	76,89	106,32	103,54	77,99
1-4. Algemeen gemiddelde .....	99,83	85,29	79,71	98,07	96,77	106,36

## 5. — Lonen van de werknemers naar bedrijfstak in 1972.

(Bron : Rijksdienst voor Maatschappelijke Zekerheid.)

BEDRIJFSTAK	Globaal bedrag van de uitgekeerde bezoldigingen				
	Handarbeiders (7)		Hoofdarbeiders		Totaal
	Mannen	Vrouwen	Mannen	Vrouwen	
	(× 1 000,000 F)				
<b>A. Land- en bosbouw, zeevisserij</b> .....	<b>1 209,6</b>	<b>61,2</b>	<b>123,1</b>	<b>31,5</b>	<b>1 425,4</b>
I. Land- en bosbouw (1) .....	1 044,3	60,5	120,6	30,5	1 255,9
II. Visserij (2) .....	165,3	0,7	2,5	1,0	169,5
<b>B. Extractieve bedrijven</b> .....	<b>7 983,8</b>	<b>31,8</b>	<b>1 069,8</b>	<b>101,4</b>	<b>9 186,8</b>
Ontginning van steenkool, van erts en diverse delfstoffen (3) .....	6 725,6	20,7	649,1	50,0	7 445,4
Ontginning van bouwsteen en andere vooral in het bouwbedrijf aangewende materialen .....	1 258,2	11,1	420,7	51,4	1 741,4
<b>C. Industriële bedrijven</b> .....	<b>118 014,5</b>	<b>24 570,3</b>	<b>62 920,5</b>	<b>11 453,2</b>	<b>216 958,5</b>
Voedingswarenbereiding .....	7 453,1	1 746,9	3 243,2	895,6	13 338,8
Drankbereiding .....	2 791,3	106,3	1 374,2	198,2	4 470,0
Tabaksbewerking .....	343,9	683,8	368,2	99,4	1 495,3
Dierlijke en plantaardige oliën en vetstoffen, margarine inbegrepen .....	345,1	57,3	394,9	63,5	860,8
Chemische nijverheid niet elders vermeld .....	6 932,1	977,1	7 942,2	1 391,4	17 242,8
Rubberindustrie .....	1 154,6	167,7	551,1	115,7	1 989,1
Hout- en kurkbewerking .....	6 213,4	598,6	1 158,2	288,1	8 258,3
Papiernijverheid .....	2 700,6	617,5	1 564,4	335,5	5 218,0
Boekbedrijf en fotografie .....	4 350,2	584,3	2 247,6	797,7	7 979,8
Huiden- en lederindustrie .....	610,3	281,3	230,8	80,3	1 202,7
Textielnijverheid .....	8 773,7	5 125,9	3 147,0	861,0	17 907,6
Kledingnijverheid .....	1 285,9	6 774,4	1 392,9	936,9	10 390,1
Productie en voorziening van elektriciteit, gas en warmte : dienst voor waterbedeling .....	3 350,8	41,7	4 969,3	358,1	8 719,9
Derivaten van minerale brandstoffen ...	1 486,5	19,4	2 075,1	254,8	3 835,8
Bedrijven van niet-metalen delfstoffen .	7 932,6	567,0	2 864,5	445,5	11 809,6
Metaalgieterijen, -pletterijen, -smederijen en -trekkerijen .....	20 280,3	388,4	6 634,3	555,5	27 858,5
Niet elders vermelde fabricage van artikelen uit gewoon metaal .....	7 255,6	608,8	2 820,3	600,6	11 285,3
Machineconstructie, elektrische toestellen, vervoermiddelen, schepen en vliegtuigen inbegrepen .....	31 743,5	4 593,2	18 846,6	2 853,4	58 036,7
Kunst- en precisiebedrijven .....	1 165,8	167,0	220,0	110,5	1 663,3
Diverse be- en verwerkende bedrijven niet elders vermeld .....	1 433,6	444,6	784,0	187,0	2 849,2
Slecht aangeduide be- en verwerkende bedrijven .....	411,6	19,1	91,7	24,5	546,9
<b>D. Bouwbedrijf</b> .....	<b>32 853,9</b>	<b>91,0</b>	<b>5 236,2</b>	<b>894,1</b>	<b>39 075,2</b>
<b>E. Transportbedrijf (2) (4)</b> .....	<b>11 479,3</b>	<b>211,4</b>	<b>4 878,0</b>	<b>897,9</b>	<b>17 466,6</b>

N.B. — Zie noten op de volgende bladzijde.

## 5. — Lonen van de werknemers naar bedrijfstak in 1972 (vervolg).

(Bron : Rijksdienst voor Maatschappelijke Zekerheid.)

BEDRIJFSTAK	Globaal bedrag van de uitgekeerde bezoldigingen				
	Handarbeiders (7)		Hoofdarbeiders		Totaal
	Mannen	Vrouwen	Mannen	Vrouwen	
(× 1 000 000 F)					
<b>F. Handel .....</b>	<b>12 805,6</b>	<b>2 545,1</b>	<b>51 370,9</b>	<b>23 009,9</b>	<b>89 731,5</b>
I. <i>Eigenlijke handelsondernemingen</i> ...	11 056,6	2 036,3	24 002,6	13 517,3	50 612,8
II. <i>Kredietondernemingen</i> .....	529,6	358,9	17 718,9	5 758,2	24 365,6
Banken en financiën .....	473,2	290,7	12 633,5	3 701,1	17 098,5
Verzekeringen .....	56,4	68,2	5 085,4	2 057,1	7 267,1
III. <i>Allerlei agentschappen</i> .....	1 219,4	149,9	9 649,4	3 734,4	14 753,1
<b>G. Hotelbedrijf en persoonsverzorging (2) ..</b>	<b>3 354,4</b>	<b>4 448,4</b>	<b>1 437,1</b>	<b>816,6</b>	<b>10 056,5</b>
Hotel-, restauratie- en caféhouders .....	1 720,9	1 146,8	475,0	257,6	3 600,3
Niet elders vermelde persoonsverzorging ..	1 153,1	2 081,5	273,3	286,7	3 794,6
Dienstboden .....	128,0	1 088,9	6,9	15,7	1 239,5
Vermakelijkheidsbedrijven .....	352,4	131,2	681,9	256,6	1 422,1
<b>H. Overheidsdiensten en andere niet elders vermelde diensten van algemeen be- lang (5) (6) .....</b>	<b>6 779,1</b>	<b>6 529,9</b>	<b>97 347,6</b>	<b>50 095,5</b>	<b>160 752,1</b>
Geneeskundig en sanitair dienstbetoon .	763,2	1 483,4	2 025,6	6 164,3	10 436,5
Godsdienst, onderwijs, kunst en wetenschap .....	844,1	1 452,4	27 903,7	24 908,0	55 108,2
Overheidsdiensten en andere diensten van algemeen belang (5) .....	5 171,8	3 594,1	67 418,3	19 023,2	95 207,4
<b>Totaal :</b>	<b>194 480,2</b>	<b>38 489,1</b>	<b>224 383,2</b>	<b>87 300,1</b>	<b>544 652,6</b>

(1) Het personeel van privé-domeinen inbegrepen.

(2) Met inbegrip van ten aanzien van de sociale zekerheid, forfaitair bepaalde bezoldigingen.

(3) Met inbegrip van de onder het N.P.M. ressorterende mijnwerkers en gelijkgestelden (bedrag van de bezoldigingen : 6 720,2 miljoen frank).

(4) Met inbegrip van de onder de D.M.V.Z.K. ressorterende zeelieden ter koopvaardij (bedrag van de bezoldigingen : 988,5 miljoen frank).

(5) De tijdelijke ambtenaars van de N.M.B.S. en de ambtenaars van de N.M.V.B. inbegrepen.

(6) Voor het personeel in de openbare sector en het onderwijs, dat enkel de geneeskundige verzorging geniet, bedraagt het loonvolume 104 398,6 miljoen frank (mannen : 75 228,0 miljoen frank ; vrouwen : 29 170,6 miljoen frank). Het komt bijna volledig voor onder deze rubriek H.

(7) Met inbegrip der erkende leerlingen wier lonen 562,8 miljoen frank bedroegen in 1970 (mannen : 446,3 miljoen ; vrouwen : 116,5 miljoen).

6. — In 1972 aangegeven begrensde en onbegrensde lonen van de werknemers (1)(2).

(Bron: Rijksdienst voor Maatschappelijke Zekerheid.)

BOEKHOUDCATEGORIEËN VAN DE ONDER DE R.M.Z. RESSORTERENDE WERKNEMERS	Totaal dienstjaar 1972 (× 1 000 000 F)		
	Begrensde lonen		Volle lonen
	(3)	(4)	
<b>Handarbeiders.</b>	<b>212 668,0</b>	<b>235 422,9</b>	<b>238 768,3</b>
1. <i>Werknemers waarvoor de volledige sociale-zekerheidsregeling geldt</i> . . . . .	111 633,4	126 565,6	126 322,2
2. <i>Bijzondere categorieën</i> . . . . .	101 034,6	108 857,3	110 446,1
Bouwarbeiders . . . . .	30 892,2	33 165,2	33 308,6
Havenarbeiders . . . . .	2 080,6	2 929,5	3 182,6
Scheepsherstellers . . . . .	400,3	597,8	655,6
Diamantbewerkers . . . . .	1 006,3	1 009,9	1 010,0
Werklieden in tuin- en bosbouw . . . . .	408,0	409,7	410,6
Werknemers in het hotelbedrijf (6) . . . . .	1 191,6	1 191,6	1 193,4
Huisarbeiders . . . . .	196,1	194,2	200,9
Zeevissers (6) . . . . .	140,6	140,7	140,7
Binnenschippers . . . . .	451,1	562,4	621,3
Landbouwarbeiders . . . . .	334,6	335,6	336,3
Bij fooien bezoldigden (6) (7) . . . . .	237,0	236,9	237,1
<b>Werknemers in volgende sectoren :</b>			
— grafiekbedrijven . . . . .	4 371,6	5 088,9	5 144,4
— kledings- en confectienijverheid . . . . .	7 459,0	7 512,4	7 516,0
— voedingsnijverheid . . . . .	8 769,2	9 429,6	9 448,1
— wasserijen, ververijen en ontvettingsbedrijven . . . . .	1 467,5	1 475,6	1 475,7
— houtbewerking . . . . .	5 748,4	5 918,3	5 937,9
— handel in voedingswaren . . . . .	4 712,5	4 881,0	4 921,0
— bakkerijen en banketbakkerijen . . . . .	1 674,7	1 758,3	1 762,6
— fabricage van bontwerk . . . . .	100,9	102,4	102,4
— porceleinaarde en zandgroeven van Zuid-België . . . . .	63,6	73,3	74,2
— garages . . . . .	3 694,9	3 844,0	3 880,8
— koetsbouwbedrijven . . . . .	274,6	285,6	283,7
— reinigings- en ontsmettingsbedrijven . . . . .	1 304,3	1 328,6	1 328,2
— electriciens . . . . .	2 290,0	2 405,2	2 450,5
— taxis en taxibestelwagens (6) . . . . .	433,2	434,4	436,5
— schoen- en pantoffelnijverheid . . . . .	933,6	952,2	952,4
— metaalhandel . . . . .	1 706,1	1 846,1	1 815,5
— uurwerk- en juwelenmakerijen . . . . .	207,8	215,9	213,3
— terugwinning van metaal . . . . .	371,7	408,2	418,4
— vervoer van goederen met motorvoertuigen . . . . .	2 557,4	3 026,6	3 061,1
— verhuizingen en meubelbewaring . . . . .	221,6	236,6	237,2
— pakhuizen ter vismijn . . . . .	40,4	40,9	40,9
— autobus- en autocardiensten . . . . .	757,2	854,1	857,3
— chemische nijverheid . . . . .	4 477,2	5 502,7	5 641,3
Vrij en privaat onderwijs . . . . .	659,7	662,2	663,2
Dienstboden . . . . .	1 258,4	1 259,3	1 264,8
Erkende leerlingen . . . . .	—	—	620,7
Beroepsrenners (6) . . . . .	—	14,4	14,4
Tijdelijken van Staat en provinciën * . . . . .	2 644,0	2 632,8	2 656,6
Tijdelijken van gemeenten . . . . .	3 091,0	3 154,5	3 171,0
Werklieden-afgevaardigden groeven en graverijen * . . . . .	2,8	3,6	3,6
Hulppersoneel Europese Gemeenschappen * . . . . .	0,7	0,7	0,7
Beambten in instellingen van openbaar nut (8) . . . . .	2 390,9	2 723,7	2 742,9
Beambten van polders en wateringen . . . . .	11,1	11,4	11,4
Gewezen werknemers steenkoolmijnen * . . . . .	0,2	0,3	0,3

N.B. — Zie noten op de volgende bladzijde.

6. — In 1972 aangegeven begrensde en onbegrensde bezoldigingen van de werknemers <sup>(1)(2)</sup>. (vervolg)

(Bron : Rijksdienst voor Maatschappelijke Zekerheid.)

BOEKHOUDCATEGORIEËN VAN DE ONDER DE R.M.Z. RESSORTERENDE WERKNEMERS	Totaal dienstjaar 1972 (× 1 000 000 F)		
	Begrensde lonen		
	(3)	(4)	(5)
<b>Hoofdarbeiders.</b>	<b>140 988,0</b>	<b>276 788,5</b>	<b>154 641,6</b>
1. <i>Werknemers waarvoor de volledige sociale-zekerheidsregeling geldt</i> . . . .	122 029,2	155 384,5	134 100,7
2. <i>Bijzondere categorieën</i> . . . . .	18 849,9	21 854,3	20 321,6
Ongesubsidieerd personeel, vrij en prov. onderwijs . . . . .	508,8	569,5	535,3
Staat, provincies en gesub. onderwijs — tijdelijken en leerkrachten.	9 596,7	10 549,6	10 258,5
Gemeenten — tijdelijken en leerkrachten . . . . .	3 370,3	3 669,6	3 543,3
Hulp personeel van Europese Gemeenschappen . . . . .	44,3	56,4	49,2
Beambten in instellingen van openbaar nut . . . . .	5 329,8	7 009,2	5 935,3
3. <i>Werknemers waarvoor enkel de regeling « gezondheidszorgen » geldt</i> . . .	108,9 <sup>(9)</sup>	99 549,7	219,3 <sup>(9)</sup>
<b>Totaal :</b>	<b>353 656,0</b>	<b>512 211,4</b>	—

- (1) Voor de handarbeiders zijn de lonen verhoogd met een fiktief bedrag van 6 % met name het gewoon vakantiegeld opgenomen in de bijdragenbasis. De handarbeiders waarvoor geen bijdrage voor jaarlijkse vakantie verschuldigd is maken uitzondering op deze regel ter berekening der bijdragen (zie de categorieën met \*).
- (2) Onder begrensde bezoldigingen dient men de tot een loonmaximum beperkte bezoldigingen te verstaan die in aanmerking komen voor het berekenen van de bijdragen voor sociale zekerheid. In de vorige jaarboeken kan men de vroegere maandloonmaxima terugvinden.  
Evolutie van de loonmaxima in 1972 :  
— loonmaxima welke dienen voor de berekening der bijdragen van de takken : ziekte-invaliditeit (uitkeringen), werkloosheid, kinderbijslag en beroepsziekten :  
15 775 F voor het 1<sup>e</sup> en het 2<sup>e</sup> kwartaal 1972 - 16 075 F voor het 3<sup>e</sup> kwartaal 1972 - 16 400 F voor het 4<sup>e</sup> kwartaal 1972.  
— loonmaxima welke dienen voor de berekening der bijdragen van de tak van de geneeskundige verzorging :  
26 075 F voor het 1<sup>e</sup> en het 2<sup>e</sup> kwartaal 1972 - 26 575 F voor het 3<sup>e</sup> kwartaal 1972 - 27 125 F voor het 4<sup>e</sup> kwartaal 1972.  
— loonmaxima welke dienen voor de berekening der bijdragen van de tak van de « bediendenpensioenen » :  
18 450 F voor het 1<sup>e</sup> en het 2<sup>e</sup> kwartaal 1972 - 18 825 F voor het 3<sup>e</sup> kwartaal 1972 - 19 200 F voor het 4<sup>e</sup> kwartaal 1972.  
Voor de werklieden worden de voor de sectoren jaarlijkse vakantie en pensioenen bestemde bijdragen berekend op de volle onbegrensde lonen.
- (3) Het betreft de loonmaxima welke dienen voor de berekening der bijdragen van de takken : ziekte-invaliditeit (uitkeringen), werkloosheid, kinderbijslag en beroepsziekten.
- (4) Het betreft de loonmaxima welke dienen voor de berekening der bijdragen van de tak van de geneeskundige verzorging.
- (5) Het betreft de loonmaxima welke dienen voor de berekening der bijdragen van de tak van de « bediendenpensioenen ».
- (6) Arbeidscategorieën waarvoor de lonen forfaitair worden vastgesteld met het oog op het berekenen van de bijdragen voor sociale zekerheid.
- (7) Behoudens de werknemers in het hotelbedrijf en van het 3<sup>e</sup> kwartaal 1969 af, de werklieden van taxis en bestelwagenbedrijven.
- (8) Lonen aan 106 % behalve voor die aangegeven door zekere overheidsdiensten die geen bijdrage voor jaarlijkse vakantie verschuldigd zijn (zie de categorieën met een \*).
- (9) Achterstallen en boekhoudcorrecties.





**Verbruik**

# 1. — Gezinsbudgetonderzoek - 1961.

I. — Structuur van het budget van arbeidersgezinnen, bediendengezinnen en gezinnen van niet actieven onderscheiden naar de grootte van het inkomen (absolute cijfers).

	Arbeidersgezinnen met een jaarinkomen per quet van				
	< 9 500 F	9 500 F < 11 500 F	11 500 F < 15 000 F	15 000 F en meer	Zonder onderscheid
<b>Karakteristieken der gezinnen.</b>					
Aantal gezinnen .....	197	210	212	145	764
Gemiddeld aantal personen per gezin .....	4,8	3,8	3,4	2,5	3,7
Gemiddeld aantal verbruikseenheden per gezin :					
Quets .....	12,1	9,8	9,4	7,6	9,9
Volgens schaal aangenomen door de E.E.G. ....	3,5	2,8	2,7	2,1	2,8
Gemiddeld beschikbaar inkomen per gezin .....	99 712	103 343	121 422	139 054	114 201
Gemiddeld bedrag der consumptie per gezin .....	95 729	96 279	109 497	116 784	103 697
Gemiddeld bedrag der besparingen per gezin .....	3 600	6 842	11 739	21 648	10 175
Gemiddeld statistisch verschil per gezin .....	383	222	186	622	329
<b>Consumptie.</b>					
1 Voedingsmiddelen (thuis verbruikt) .....	39 213	37 133	37 508	34 339	37 244
2 Dranken (thuis verbruikt) .....	1 916	2 218	2 604	2 954	2 387
3 Tabakswaaren .....	1 722	1 934	2 164	2 212	1 996
4 Kleding, schoeisel en ander persoonlijk goed .....	11 652	10 433	11 911	12 758	11 599
5 Huur, taxes, water .....	10 476	11 382	13 456	15 455	12 497
6 Verwarming en verlichting .....	5 644	5 854	6 147	6 388	5 982
7 Duurzame huishoudartikelen .....	5 939	5 693	6 987	8 728	6 690
8 Onderhoud van woning en kleding .....	3 662	3 498	3 805	4 687	3 852
9 Persoonsverzorging en hygiëne .....	3 539	3 779	5 007	4 637	4 221
10 Vervoer .....	4 127	5 019	7 552	10 117	6 460
11 Verkeer .....	134	160	253	256	197
12 Vrije tijdsbesteding, hotels, restaurants, café's .....	5 110	6 126	8 535	9 761	7 221
13 Onderwijs .....	1 233	1 111	1 097	809	1 082
14 Financiële diensten .....	94	109	193	228	151
15 Diverse diensten en speciale uitgaven .....	1 755	2 058	2 608	3 319	2 373
16 Persoonlijke uitgaven in het buitenland .....	48	270	214	1 037	342
<i>Totaal 1 tot 16 :</i>	<b>96 264</b>	<b>96 777</b>	<b>110 041</b>	<b>117 685</b>	<b>104 294</b>
<b>Af te trekken :</b>					
Ristournezegels en terugbetaling van coöperatieven, afslag- zegels en verkoop van gebruikte voorwerpen en afval .....	535	498	544	901	597
<i>Totaal der consumptie :</i>	<b>95 729</b>	<b>96 279</b>	<b>109 497</b>	<b>116 784</b>	<b>103 697</b>

Bedelendgezinnen met een jaarinkomen per quet van				Gezinnen van niet actieven met een jaarinkomen per quet van			
< 14 000 F	14 000 F < 25 000 F	25 000 F en meer	Zonder onderscheid	< 9 000 F	9 000 F < 16 000 F	16 000 F en meer	Zonder onderscheid
194 4,4	227 3,9	59 2,8	480 3,9	135 2,3	140 2,3	60 1,9	335 2,2
11,2 3,3	10,1 2,9	7,9 2,2	10,3 3,0	6,9 1,8	7,3 1,9	5,9 1,6	6,9 1,8
129 567 123 030	179 101 161 089	245 777 211 690	167 277 151 927	45 910 49 729	88 535 78 771	137 723 116 814	80 168 73 882
6 299 238	17 427 585	32 816 1 271	14 821 529	-3 802 - 17	9 485 279	19 594 1 315	5 941 345
40 844 2 819	41 657 4 199	37 066 5 363	40 764 3 784	21 586 1 338	28 668 2 115	27 102 3 596	25 535 2 067
2 472 13 908	2 293 17 942	2 440 21 988	2 384 16 810	942 3 752	1 374 6 870	1 815 9 909	1 279 6 158
16 258 7 520	22 627 8 668	32 362 9 172	21 249 8 266	7 050 4 525	11 497 5 853	19 502 7 241	11 139 5 566
7 014 5 293	10 076 8 288	17 309 12 703	9 727 7 621	1 296 1 834	3 843 2 957	4 453 7 251	2 926 3 273
5 383 7 491	7 579 15 375	8 771 29 638	6 837 13 942	2 136 1 456	3 551 3 378	5 564 11 107	3 341 3 988
525 8 670	1 112 13 949	1 922 21 981	974 12 802	95 2 372	280 5 781	1 103 12 224	353 5 562
2 607 189	2 669 311	1 538 481	2 505 283	291 45	447 89	1 082 231	497 96
2 443 447	3 077 2 195	3 895 6 903	2 921 2 068	1 005 218	1 976 365	3 615 2 529	1 878 693
<b>123 883</b>	<b>162 017</b>	<b>213 532</b>	<b>152 937</b>	<b>49 941</b>	<b>79 044</b>	<b>118 324</b>	<b>74 351</b>
853	928	1 842	1 010	212	273	1 510	469
<b>123 030</b>	<b>161 089</b>	<b>211 690</b>	<b>151 927</b>	<b>49 729</b>	<b>78 771</b>	<b>116 814</b>	<b>73 882</b>

1. — Gezinsbudgetonderzoek - 1961 (vervolg).

II. — Structuur van het budget van arbeidersgezinnen, bediendengezinnen en gezinnen van niet actieven onderscheiden naar de grootte van het inkomen (proportionele verdeling %).

	Arbeidersgezinnen met een jaarinkomen per quet van				
	< 9 500 F	9 500 F < 11 500 F	11 500 F < 15 000 F	15 000 F en meer	Zonder onderscheid
<b>Karakteristieken der gezinnen.</b>					
Aantal gezinnen .....	197	210	212	145	764
Gemiddeld aantal personen per gezin .....	4,8	3,8	3,4	2,5	3,7
Gemiddeld aantal verbruikseenheden per gezin :					
Quets .....	12,1	9,8	9,4	7,6	9,9
Volgens schaal aangenomen door de E.E.G. ....	3,5	2,8	2,7	2,1	2,8
Gemiddeld beschikbaar inkomen per gezin .....	1 000,0	1 000,0	1 000,0	1 000,0	1 000,0
Gemiddeld bedrag der consumptie per gezin .....	960,1	931,7	901,8	839,8	908,0
Gemiddeld bedrag der besparingen per gezin .....	36,1	66,2	96,7	155,7	89,1
Gemiddeld statistisch verschil per gezin .....	3,8	2,1	1,5	4,5	2,9
<b>Consumptie.</b>					
1 Voedingsmiddelen (thuis verbruikt) .....	407,4	383,7	340,9	291,8	357,2
2 Dranken (thuis verbruikt) .....	19,9	22,9	23,6	25,1	22,9
3 Tabakswaaren .....	17,8	19,9	19,7	18,8	19,1
4 Kleding, schoeisel en ander persoonlijk goed .....	121,0	107,9	108,3	108,4	111,2
5 Huur, taxes, water .....	108,9	117,7	122,3	131,5	119,8
6 Verwarming en verlichting .....	58,6	60,6	55,9	54,2	57,4
7 Duurzame huishoudartikelen .....	61,7	58,9	63,4	74,1	64,1
8 Onderhoud van woning en kleding .....	38,0	36,1	34,6	39,8	36,9
9 Persoonsverzorging en hygiëne .....	36,7	39,0	45,5	39,4	40,5
10 Vervoer .....	42,9	51,8	68,6	85,9	61,9
11 Verkeer .....	1,4	1,7	2,3	2,2	1,9
12 Vrije tijdsbesteding, hotels, restaurants, café's .....	53,2	63,2	77,6	83,0	69,2
13 Onderwijs .....	12,8	11,4	9,9	6,9	10,4
14 Financiële diensten .....	1,0	1,1	1,8	1,9	1,4
15 Diverse diensten en speciale uitgaven .....	18,2	21,3	23,7	28,2	22,8
16 Persoonlijke uitgaven in het buitenland .....	0,5	2,8	1,9	8,8	3,3
<i>Totaal 1 tot 16:</i>	<b>1 000,0</b>	<b>1 000,0</b>	<b>1 000,0</b>	<b>1 000,0</b>	<b>1 000,0</b>

Bedlendingezinnen met een jaarinkomen per quet van				Gezinnen van niet actieven met een jaarinkomen per quet van			
< 14 000 F	14 000 F < 25 000 F	25 000 F en meer	Zonder onderscheid	< 9 000 F	9 000 F < 16 000 F	16 000 F en meer	Zonder onderscheid
194 4,4	227 3,9	59 2,8	480 3,9	135 2,3	140 2,3	60 1,9	335 2,2
11,2 3,3	10,1 2,9	7,9 2,2	10,3 3,0	6,9 1,8	7,3 1,9	5,9 1,6	6,9 1,8
1 000,0 949,6	1 000,0 899,4	1 000,0 861,3	1 000,0 908,2	1 000,0 1 083,2	1 000,0 889,7	1 000,0 848,2	1 000,0 921,6
48,6 1,8	97,3 3,3	133,5 5,2	88,6 3,2	— 82,8 — 0,4	107,1 3,2	142,3 9,5	74,1 4,3
329,9 22,7	257,1 25,9	173,5 25,1	266,6 24,7	432,3 26,8	362,8 26,7	229,0 30,4	343,5 27,8
19,9 112,3	14,1 110,6	11,4 103,0	15,6 110,0	18,9 75,2	17,4 86,9	15,4 83,7	17,3 82,8
131,2 60,7	139,8 53,5	151,6 42,9	138,9 54,0	141,1 90,6	145,4 74,1	164,8 61,2	149,8 74,9
56,5 42,7	62,5 51,3	81,1 59,5	63,6 49,9	25,9 36,8	48,6 37,4	37,6 61,3	39,4 44,0
43,4 60,5	46,8 94,8	41,1 138,9	44,7 91,1	42,7 29,2	44,9 42,7	47,1 93,9	44,9 53,6
4,2 70,0	6,9 86,1	9,0 102,9	6,4 83,7	1,9 47,4	3,5 73,2	9,3 103,3	4,7 74,8
21,1 1,5	16,5 1,9	7,2 2,3	16,4 1,8	5,8 0,9	5,7 1,1	9,1 2,0	6,7 1,3
19,8 3,6	19,0 13,5	18,2 32,3	19,1 13,5	20,2 4,3	25,0 4,6	30,5 21,4	25,2 9,3
<b>1 000,0</b>	<b>1 000,0</b>	<b>1 000,0</b>	<b>1 000,0</b>	<b>1 000,0</b>	<b>1 000,0</b>	<b>1 000,0</b>	<b>1 000,0</b>

## 2. — Gezinsbudgetonderzoek - 1961

I. — Budget van acht groepen arbeiders- en bediendengezinnen onderscheiden naar grootte en aantal kostwinners. (Gemiddelden per gezin).

	Arbeidersgezinnen							
	Gezinnen waarvan het gezinshoofd alleen kostwinner is en met					Gezinnen waarvan het gezinshoofd en de echtgenote enige kostwinners zijn en met		
	0 kinderen	1 kind	2 kinderen	3 kinderen	4 en meer kinderen	0 kinderen	1 kind	2 en meer kinderen
<b>Karakteristieken der gezinnen.</b>								
Aantal gezinnen .....	105	115	118	70	67	64	47	16
Gemiddeld aantal personen per gezin .....	2,0	3,0	4,0	5,0	6,8	2,1	3,0	4,1
Gemiddeld aantal verbruikseenheden per gezin :								
Quets .....	6,58	8,31	9,94	11,54	14,81	6,78	8,35	10,28
Volgens schaal aangenomen door de E.E.G. .	1,78	2,35	2,88	3,34	4,36	1,87	2,39	2,99
Gemiddeld beschikbaar inkomen per gezin ....	84 224	99 423	104 911	112 319	136 565	120 403	124 734	149 208
Gemiddeld bedrag der consumptie per gezin ...	76 559	92 846	97 403	106 686	126 707	97 737	111 020	134 760
Gemiddeld bedrag der besparingen per gezin ..	7 465	6 532	7 294	5 518	8 951	22 244	13 448	13 454
Gemiddeld statistisch verschil per gezin .....	200	45	214	115	907	422	266	994
<b>Consumptie.</b>								
1 Voedingsmiddelen (thuis verbruikt) .....	28 726	32 259	37 395	40 687	50 013	30 791	33 701	38 432
2 Dranken (thuis verbruikt) .....	2 092	2 121	2 294	2 291	2 150	2 521	2 530	4 376
3 Tabakswaaren .....	1 997	1 760	1 886	1 372	2 104	2 098	2 120	2 027
4 Kleding, schoeisel en ander persoonlijk goed.	6 258	9 196	11 511	13 366	16 965	10 612	12 214	15 775
5 Huur, taxes, water .....	11 008	12 371	11 535	11 695	13 121	12 822	13 049	16 513
6 Verwarming en verlichting .....	5 377	5 499	6 094	5 999	6 891	5 948	5 177	7 364
7 Duurzame huishoudartikelen .....	3 639	5 251	6 278	8 193	9 684	7 868	9 619	10 407
8 Onderhoud van woning en kleding .....	3 252	3 134	3 435	3 675	4 935	3 315	3 829	8 757
9 Persoonsverzorging en hygiëne .....	3 248	4 308	3 701	4 384	4 808	3 686	4 728	5 345
10 Vervoer .....	4 301	7 351	4 234	5 503	6 096	5 959	12 198	6 089
11 Verkeer .....	206	188	155	225	161	228	231	402
12 Vrije tijdsbesteding, hotels, restaurants, café's	5 168	6 701	5 886	6 039	6 727	8 162	7 821	11 978
13 Onderwijs .....	10	743	1 566	1 987	1 791	97	1 597	2 834
14 Financiële diensten .....	95	203	176	114	97	91	330	416
15 Diverse diensten en speciale uitgaven .....	1 290	2 021	1 424	1 711	1 601	2 829	2 493	3 730
16 Persoonlijke uitgaven in het buitenland ....	192	324	255	190	146	1 114	724	814
<b>Totaal 1 tot 16:</b>	<b>76 859</b>	<b>93 430</b>	<b>97 825</b>	<b>107 431</b>	<b>127 290</b>	<b>98 141</b>	<b>112 361</b>	<b>135 259</b>
Af te trekken ristourne's, verkoop gebruikte voorwerpen .....	300	584	422	745	583	404	1 341	499
<b>Totaal der consumptie:</b>	<b>76 559</b>	<b>92 846</b>	<b>97 403</b>	<b>106 686</b>	<b>126 707</b>	<b>97 737</b>	<b>111 020</b>	<b>134 760</b>

Bedlendingezinnen							
Gezinnen waarvan het gezinshoofd alleen kostwinner is en met					Gezinnen waarvan het gezinshoofd en de echtgenote enige kostwinners zijn en met		
0 kinderen	1 kind	2 kinderen	3 kinderen	4 en meer kinderen	0 kinderen	1 kind	2 en meer kinderen
48 2,0	89 3,1	101 3,9	52 4,9	44 6,8	17 2,0	24 3,1	24 4,5
6,57 1,77	8,68 2,46	10,00 2,90	11,19 3,19	15,40 4,66	6,56 1,82	8,38 2,38	11,11 3,22
132 311 118 599	142 939 132 050	148 722 135 136	172 887 156 108	225 179 201 919	177 882 157 912	168 166 149 342	196 905 184 907
13 333 379	10 689 200	13 772 — 186	15 740 1 039	22 899 361	18 733 1 237	19 587 — 763	10 965 1 033
31 092 2 941	34 813 3 531	38 986 3 255	43 319 4 338	57 747 4 769	27 053 3 291	37 332 4 186	45 991 4 732
2 396	2 226	2 142	2 066	2 255	2 678	2 749	2 882
11 151	14 316	14 853	16 933	25 251	15 961	16 042	21 573
17 392 7 370	18 908 7 313	19 530 8 177	21 427 8 861	26 822 10 722	22 246 5 728	21 583 7 673	24 180 9 560
6 733 6 626	10 168 5 287	7 388 5 491	9 947 9 212	9 992 13 041	14 833 6 498	10 378 7 222	13 688 12 875
5 902 10 581	5 528 11 030	6 497 12 406	7 062 14 918	10 032 13 686	5 398 33 619	7 415 15 822	9 263 14 342
699 12 513	763 12 026	789 10 412	1 263 11 584	1 295 14 979	1 058 19 994	1 155 12 520	1 015 15 042
278 126	1 595 257	2 272 275	2 606 425	5 813 467	336 190	1 930 312	4 917 439
1 275 1 903	2 573 2 315	1 846 2 060	2 141 1 905	3 983 2 030	1 186 2 219	2 981 1 017	3 868 1 005
<b>118 978</b>	<b>132 649</b>	<b>136 379</b>	<b>158 007</b>	<b>202 884</b>	<b>162 288</b>	<b>150 317</b>	<b>185 372</b>
379	599	1 243	1 899	965	4 376	975	465
<b>118 599</b>	<b>132 050</b>	<b>135 136</b>	<b>156 108</b>	<b>201 919</b>	<b>157 912</b>	<b>149 342</b>	<b>184 907</b>

2. — Gezinsbudgetonderzoek - 1961 (vervolg).

II. — Het budget van acht groepen arbeiders- en bediendengezinnen, onderscheiden naar grootte en aantal kostwinners (proportionele verdeling in ‰).

	Arbeldersgezinnen							
	Gezinnen waarvan het gezinshoofd alleen kostwinner is en met					Gezinnen waarvan het gezinshoofd en de echtgenote enige kostwinners zijn en met		
	0 kinderen	1 kind	2 kinderen	3 kinderen	4 en meer kinderen	0 kinderen	1 kind	2 en meer kinderen
<b>Karakteristieken der gezinnen.</b>								
Aantal gezinnen .....	105	115	118	70	67	64	47	16
Gemiddeld aantal personen per gezin .....	2,0	3,0	4,0	5,0	6,8	2,1	3,0	4,1
Gemiddeld aantal verbruikseenheden per gezin :								
Quets .....	6,58	8,31	9,94	11,54	14,81	6,78	8,35	10,28
Volgens schaal aangenomen door de E.E.G. .	1,78	2,35	2,88	3,34	4,36	1,87	2,39	2,99
Gemiddeld beschikbaar inkomen per gezin ....	1 000,0	1 000,0	1 000,0	1 000,0	1 000,0	1 000,0	1 000,0	1 000,0
Gemiddeld bedrag der consumptie per gezin ...	909,0	933,8	928,5	949,9	927,9	811,8	890,1	903,1
Gemiddeld bedrag der besparingen per gezin ..	88,6	65,7	69,5	49,1	65,5	184,7	107,8	90,2
Gemiddeld statistisch verschil per gezin .....	2,4	0,5	2,0	1,0	6,6	3,5	2,1	6,7
<b>Consumptie.</b>								
1 Voedingsmiddelen (thuis verbruikt) .....	373,7	345,3	382,3	378,7	392,8	313,6	299,9	284,1
2 Dranken (thuis verbruikt) .....	27,2	22,7	23,4	21,3	16,9	25,7	22,5	32,4
3 Tabakswaaren .....	26,0	18,9	19,2	12,8	16,5	21,4	18,8	15,0
4 Kleding, schoeisel en ander persoonlijk goed.	81,4	98,4	117,7	124,4	133,3	108,1	108,7	116,6
5 Huur, taxes, water .....	143,2	132,4	118,2	108,8	102,9	130,7	116,1	122,1
6 Verwarming en verlichting .....	69,9	58,9	62,3	55,9	54,1	60,6	46,1	54,4
7 Duurzame huishoudartikelen .....	47,5	56,2	64,1	76,2	76,2	80,2	85,6	77,0
8 Onderhoud van woning en kleding .....	42,3	33,5	35,1	34,2	38,8	33,8	34,1	64,7
9 Persoonsverzorging en hygiëne .....	42,3	46,1	37,8	40,8	37,8	37,6	42,1	39,5
10 Vervoer .....	55,9	78,6	43,3	51,3	47,9	60,7	108,6	45,0
11 Verkeer .....	2,7	2,0	1,6	2,1	1,3	2,3	2,1	3,0
12 Vrijtijdsbesteding, hotels, restaurants, café's.	67,3	71,7	60,1	56,2	52,9	83,2	69,6	88,5
13 Onderwijs .....	0,1	8,0	15,9	18,5	14,1	1,0	14,3	21,0
14 Financiële diensten .....	1,2	2,2	1,8	1,1	0,8	0,9	2,9	3,1
15 Diverse diensten en speciale uitgaven .....	16,8	21,6	14,6	15,9	12,6	28,8	22,2	27,6
16 Persoonlijke uitgaven in het buitenland ....	2,5	3,5	2,6	1,8	1,1	11,4	6,4	6,0
<b>Totaal 1 tot 16:</b>	<b>1 000,0</b>	<b>1 000,0</b>	<b>1 000,0</b>	<b>1 000,0</b>	<b>1 000,0</b>	<b>1 000,0</b>	<b>1 000,0</b>	<b>1 000,0</b>



Bediendengezinnen							
Gezinnen waarvan het gezinshoofd alleen kostwinner is en met					Gezinnen waarvan het gezinshoofd en de echtgenote enige kostwinners zijn en met		
0 kinderen	1 kind	2 kinderen	3 kinderen	4 en meer kinderen	0 kinderen	1 kind	2 en meer kinderen
48 2,0	89 3,1	101 3,9	52 4,9	44 6,8	17 2,0	24 3,1	24 4,5
6,57 1,77	8,68 2,46	10,00 2,90	11,19 3,19	15,40 4,66	6,56 1,82	8,38 2,38	11,11 3,22
1 000,0 896,3	1 000,0 923,8	1 000,0 908,7	1 000,0 903,0	1 000,0 896,7	1 000,0 887,7	1 000,0 888,0	1 000,0 939,1
100,8 2,9	74,8 1,4	92,6 — 1,3	91,0 6,0	101,7 1,6	105,3 7,0	116,5 — 4,5	55,7 5,2
261,1 24,8	262,4 26,6	285,8 23,9	274,0 27,4	284,7 23,5	166,7 20,3	248,3 27,8	247,9 25,5
20,2	16,8	15,7	13,1	11,1	16,5	18,3	15,5
93,7	108,0	108,8	107,1	124,5	98,3	106,7	116,4
146,1 61,9	142,5 55,2	143,2 59,9	135,6 56,0	132,2 52,8	137,1 35,3	143,7 51,1	130,5 51,6
56,7 55,7	76,6 39,8	54,3 40,3	63,0 58,3	49,3 64,3	91,4 40,0	69,0 48,0	73,9 69,5
49,6 89,0	41,7 83,2	47,6 91,0	44,7 94,6	49,4 67,5	33,3 207,1	49,3 105,4	50,0 77,4
5,9 105,2	5,8 90,6	5,8 76,4	8,0 73,3	6,4 73,8	6,5 123,2	7,7 83,2	5,5 81,1
2,3 1,1	12,0 1,9	16,7 2,0	16,5 2,7	28,6 2,3	2,1 1,2	12,8 2,1	26,5 2,4
10,7 16,0	19,4 17,5	13,5 15,1	13,6 12,1	19,6 10,0	7,3 13,7	19,8 6,8	20,9 5,4
<b>1 000,0</b>	<b>1 000,0</b>	<b>1 000,0</b>	<b>1 000,0</b>	<b>1 000,0</b>	<b>1 000,0</b>	<b>1 000,0</b>	<b>1 000,0</b>

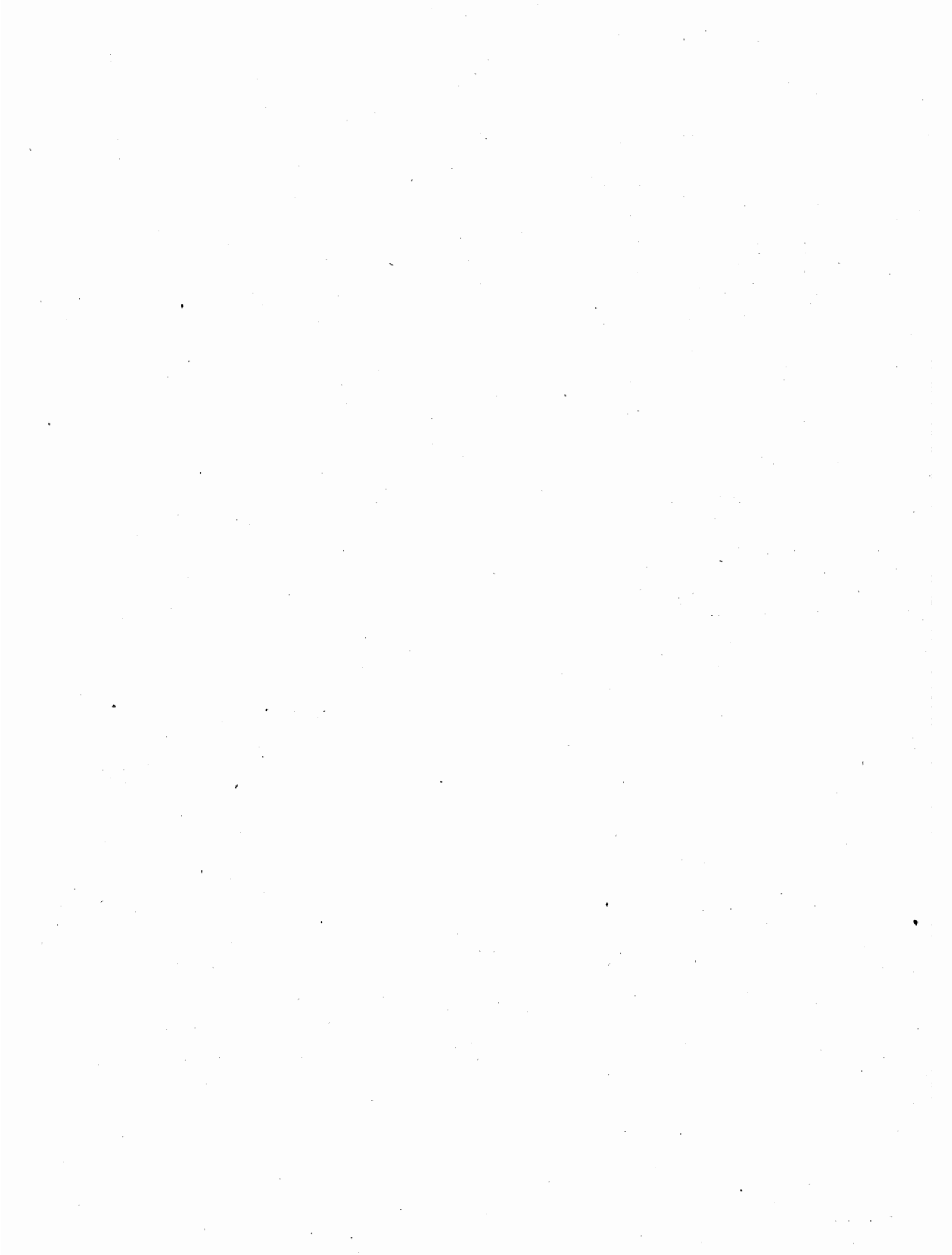

## **Sociale zaken**

# 1. — Balans der maatschappelijke zekerheid.

(Bron : Ministerie van Sociale Voorzorg.)

REGIMES VAN MAATSCHAPPELIJKE ZEKERHEID	1967	1968	1969	1970	1971
(× 1 000 000 F)					
<b>1. Ziekte- en invaliditeitsverzekering :</b>					
<b>a) loontrekkenden</b>					
— ontvangsten .....	36 897	39 528	42 437	51 083	61 182
waarvan tussenkomst van de Staat en andere open- bare machten .....	15 319	16 515	17 196	20 251	25 556
— uitgaven .....	35 005	39 328	44 930	51 614	60 324
— overschot (+) of tekort (—).	+ 1 892	+ 200	— 2 493	— 531	+ 858
<b>b) zelfstandige arbeiders</b>					
— ontvangsten .....	1 361	1 282	1 738	1 992	2 739
waarvan tussenkomst van de Staat en andere open- bare machten .....	467	319	696	860	1 359
— uitgaven .....	1 075	1 577	2 079	2 525	3 214
— overschot (+) of tekort (—).	+ 286	— 295	— 341	— 533	— 475
<b>2. Werkloosheidsverzekering :</b>					
— ontvangsten .....	7 717	10 102	8 855	9 102	9 621
waarvan tussenkomst van de Staat en andere open- bare machten .....	3 102	4 318	2 475	1 716	732
— uitgaven .....	7 692	9 543	8 735	8 119	9 277
— overschot (+) of tekort (—).	+ 25	+ 559	+ 120	+ 983	+ 344
<b>3. Rust- en overlevingspensioenen :</b>					
<b>a) loontrekkenden</b>					
— ontvangsten .....	39 348	41 779	50 174	56 354	64 916
waarvan tussenkomst van de Staat en andere open- bare machten .....	6 245	6 539	7 255	7 156	8 322
— uitgaven .....	33 165	40 131	47 678	51 007	56 752
— overschot (+) of tekort (—).	+ 6 183	+ 1 648	+ 2 496	+ 5 347	+ 8 164
<b>b) zelfstandige arbeiders</b>					
— ontvangsten .....	5 329	6 894	6 866	7 702	8 379
waarvan tussenkomst van de Staat en andere open- bare machten .....	2 301	2 652	2 833	3 327	3 607
— uitgaven .....	5 312	6 166	6 043	7 419	9 497
— overschot (+) of tekort (—).	+ 17	+ 728	+ 823	+ 283	— 1 118

## 1. — Balans der maatschappelijke zekerheid (vervolg).

REGIMES VAN MAATSCHAPPELIJKE ZEKERHEID	1967	1968	1969	1970	1971
(× 1 000 000 F)					
<b>4. Gezinsprestaties :</b>					
<b>a) loontrekkenden</b>					
— ontvangsten .....	26 118	28 503	31 118	34 249	37 473
waarvan tussenkomst van de Staat en andere open- bare machten .....	581	778	787	805	825
— uitgaven .....	25 306	27 853	29 559	32 454	34 173
— overschot (+) of tekort (—).	+ 812	+ 650	+ 1 559	+ 1 795	+ 3 300
<b>b) zelfstandige arbeiders</b>					
— ontvangsten .....	3 430	3 705	3 620	4 282	4 570
waarvan tussenkomst van de Staat en andere open- bare machten .....	973	1 100	900	1 010	1 193
— uitgaven .....	3 354	3 502	3 867	4 213	4 388
— overschot (+) of tekort (—).	+ 76	+ 203	— 247	+ 69	+ 182
<b>5. Jaarlijks verlof :</b>					
— ontvangsten .....	16 259	17 061	22 017	26 295	29 648
waarvan tussenkomst van de Staat en andere open- bare machten .....	17	20	20	67	69
— uitgaven .....	15 386	15 863	16 682	21 834	25 744
— overschot (+) of tekort (—).	+ 873	+ 1 198	+ 5 335	+ 4 461	+ 3 904
<b>6. Arbeidsongevallenverzekering :</b>					
— ontvangsten .....	7 989	8 621	8 774	9 602	10 340
waarvan tussenkomst van de Staat en andere open- bare machten .....	1	—	11	10	9
— uitgaven .....	6 292	6 251	7 282	8 100	8 643
— overschot (+) of tekort (—).	+ 1 697	+ 2 370	+ 1 492	+ 1 502	+ 1 697
<b>7. Beroepsziektenverzekering :</b>					
— ontvangsten .....	1 397	1 872	3 494	3 995	5 380
waarvan tussenkomst van de Staat en andere open- bare machten .....	963	1 431	1 704	1 934	3 111
— uitgaven .....	2 123	2 853	3 260	3 337	5 210
— overschot (+) of tekort (—).	— 726	— 981	+ 234	+ 658	+ 170

## 2. — Bij de R.M.Z. aangegeven bijdragen.

(Bron: Rijksdienst voor Maatschappelijke Zekerheid.)

OMSCHRIJVING	1968	1969	1970	1971	1972
(× 1 000 000 F)					
A. Brutobijdragen <sup>(1)</sup>					
<b>Handarbeiders:</b>					
1. <i>Algemene categorie</i> .....	35 132,2	39 343,2	45 885,1	49 299,7	52 088,8
2. <i>Speciale categorieën</i> .....	22 752,2	25 924,4	31 942,8	38 422,7	44 446,7
Bouwarbeiders .....	8 963,9	9 834,8	11 997,0	13 309,6	13 865,4
Havenarbeiders .....	851,6	913,9	1 061,2	1 091,8	1 161,4
Scheepsherstellers .....	142,4	144,5	215,6	261,2	234,1
Diamantbewerkers .....	318,8	340,1	320,2	338,5	372,1
Arbeiders in tuin- en bosbouw .....	124,3	128,6	138,2	155,6	175,6
Bij fooien bezoldigde arbeiders in het hotelbedrijf .....	296,1	336,5	395,0	427,7	511,5
Thuisarbeiders .....	76,6	87,9	93,0	69,9	85,2
Zeevissers .....	39,9	42,1	54,1	59,4	60,3
Binnenschippers .....	139,6	151,8	173,6	197,0	207,5
Landbouwarbeiders .....	140,1	135,6	138,5	140,4	143,9
Bij fooien bezoldigden <sup>(2)</sup> .....	185,7	142,3	91,0	95,3	101,7
<b>Werknemers in de volgende sectoren:</b>					
Grafische bedrijven .....	1 195,9	1 328,5	1 601,7	1 836,5	2 071,2
Kleding- en confectienijverheid .....	1 631,4	1 917,0	2 295,6	2 714,1	3 214,3
Voedingsnijverheid .....	2 372,5	2 555,1	3 124,0	3 548,6	3 935,4
Wasserijen, ververijen en ontvettings- bedrijven .....	422,4	511,7	574,2	603,8	631,7
Stoffering en de houtbewerking .....	1 548,2	1 769,0	2 016,6	2 324,9	2 514,2
Voedingshandel .....	1 266,0	1 383,4	1 643,0	1 857,7	2 074,3
Bakkerijen en banketbakkerijen .....	442,5	519,6	569,5	678,3	740,7
Bontwerkerijen .....	30,8	35,7	43,3	46,5	43,7
Parceleinaarde en zandgroeven .....	14,9	17,7	21,8	24,5	30,0
Garageondernemingen .....	880,9	987,2	1 235,0	1 445,7	1 632,3
Koetsbouwondernemingen .....	53,7	81,0	101,4	108,7	120,2
Reinigings- en ontsmettingsbedrijven ..	70,6	298,5	384,8	482,7	565,6
•Elektriciens .....	—	405,3	697,5	899,5	1 021,9
Vrij onderwijs .....	—	138,4	227,3	253,2	283,9
Taxis .....	—	63,1	155,7	168,5	186,7
Schoen- en pantoffelnijverheid .....	—	—	198,2	417,2	405,4
Handel in metaal .....	—	—	197,7	764,4	759,3
Uurwerk- en juwelenmakerij .....	—	—	25,8	91,4	90,6
Terugwinning van metaal .....	—	—	31,6	143,3	170,9
Vervoer van goederen met motorvoer- tuigen .....	—	—	—	1 127,9	1 223,9
Verhuizingen en meubelbewaring .....	—	—	—	40,7	99,0
Pakhuizen ter vismijn .....	—	—	—	9,4	17,5
Autobus- en autocarsdienst .....	—	—	—	71,9	350,4
Chemische nijverheid .....	—	—	—	—	2 212,4
Dienstboden .....	—	—	307,5	377,0	363,1
Leerlingen met erkend kontrakt .....	—	—	31,4	37,5	40,8
Beroepsrenners .....	—	—	1,7	2,6	2,9
Staat en provincies (tijdelijken) .....	345,7	366,9	404,5	494,7	680,0
Gemeenten (tijdelijken) .....	643,3	727,4	663,2	827,7	999,7
Arbeiders-afgevaardigden van groeven en graverijen .....	0,4	0,5	0,6	0,8	0,8
Hulppersoneel van de Europese Gemeenschappen .....	0,2	0,1	0,1	0,2	0,2
Ambtenaars van de instellingen van openbaar nut .....	490,2	556,4	707,4	871,9	1 040,2
Ambtenaars van polders en wateringen	3,6	3,8	4,2	4,4	4,8
Gewezen arbeiders steenkoolmijnen ..	—	—	0,1	0,1	—
<b>Totaal:</b>	<b>57 884,4</b>	<b>65 267,6</b>	<b>77 827,9</b>	<b>87 722,4</b>	<b>96 535,5</b>

N.B. — Zie noten bladzijde 605.

## 2. — Bij de R.M.Z. aangegeven bijdragen (vervolg)

(Bron: Rijksdienst voor Maatschappelijke Zekerheid).

OMSCHRIJVING	1968	1969	1970	1971	1972
(× 1 000 000 F)					
A. — Brutobijdragen <sup>(1)</sup>					
<b>Hoofdarbeiders :</b>					
1. <i>Algemene categorie</i> .....	24 595,9	28 345,4	33 411,8	39 650,8	45 999,3
2. <i>Speciale categorieën</i> .....	1 646,7	2 260,5	3 977,9	4 134,3	5 463,1
Tijdelijken en leerkrachten van Staat en Provincie .....	399,2	648,8	1 997,2	1 758,5	2 430,7
Tijdelijken en leerkrachten van ge- meenten .....	403,8	579,8	538,5	668,7	840,7
Hulppersoneel van de Europese Gemeenschappen .....	4,4	2,4	4,3	8,7	11,8
Ambtenaars van de instellingen van openbaar nut .....	839,3	967,1	1 324,6	1 547,3	1 998,7
Vrij en priv. onderwijs - ongesubsid. personeel .....	—	62,4	113,3	151,1	181,2
3. <i>Arbeiders waarvoor enkel de regeling</i> <i>« gezondheidszorgen »</i> geldt .....	—	—	3 856,3	4 170,6	5 747,0
<b>Totaal:</b>	<b>26 242,6</b>	<b>30 605,9</b>	<b>41 246,0</b>	<b>47 955,7</b>	<b>57 209,4</b>
<b>Arbeidsongevallen :</b>					
Handarbeiders .....	157,4	174,4	194,2	211,7	249,6
Hoofdarbeiders .....	9,7	10,9	12,9	14,8	19,7
<b>Totaal:</b>	<b>167,1</b>	<b>185,3</b>	<b>207,1</b>	<b>226,5</b>	<b>269,3</b>
<b>Beroepsziekten :</b>					
Handarbeiders .....	42,6	34,0	91,4	66,5	86,5
Hoofdarbeiders .....	1,3	0,9	3,4	2,5	3,4
<b>Totaal:</b>	<b>43,9</b>	<b>34,9</b>	<b>94,8</b>	<b>69,0</b>	<b>89,9</b>
<b>Jaarlijkse bijdrage - Aanvullend verlofgeld (3)</b>	4 743,5	5 030,1	8 141,1	9 688,2	10 873,9
<b>Oudmilitairen (4) .....</b>	1,7	1,1	0,6	0,8	1,4
<b>Oud-kolonialen (5) .....</b>	1,4	—	—	0,1	0,1
<b>Sub-totaal:</b>	<b>89 084,6</b>	<b>101 124,9</b>	<b>127 517,5</b>	<b>145 662,7</b>	<b>164 979,5</b>
Bestaanszekerheid in het bouwbedrijf (6) ...	2 384,6	2 565,3	3 169,3	3 963,1	4 428,0
Vakopleiding bouwbedrijf (6) .....	43,5	46,9	57,3	63,7	65,6
Bestaanszekerheid in het voedingsbedrijf (6)	27,4	28,4	34,5	48,5	65,9
Bestaanszekerheid in het drukkerijbedrijf, het bedrijf van de grafische kunst en het bedrijf van de dagbladen (6) .....	12,8	13,7	16,7	20,0	17,5
Bestaanszekerheid van de wasserij, ververij en ontvettingsbedrijf (6) .....	4,3	5,0	5,5	5,7	7,4
Bestaanszekerheid van de stoffering en de houtbewerking (6) .....	28,9	89,4	260,8	342,3	457,2
Bestaanszekerheid in de handel in voedings- waren (6) .....	9,4	9,5	11,2	12,8	23,4
Bestaanszekerheid voor de industriële bakkerij, kleinbakkerij en kleinbanket- bakkerij (6) .....	3,1	3,5	3,8	4,6	5,0
Bestaanszekerheid in de industriële en ambachtelijke fabricage van bont (6) ....	—	—	—	—	—
Bestaanszekerheid in de bedrijven van porse- lein- en zandgroeven in het Z. van België (6)	0,2	0,1	—	—	—
Bestaanszekerheid voor garagebedrijven (6) .	12,1	13,2	16,5	19,9	22,2

N.B. — Zie noten bladzijde 605.

## 2. — Bij de R.M.Z. aangegeven bijdragen (vervolg)

(Bron: Rijksdienst voor Maatschappelijke Zekerheid.)

OMSCHRIJVING	1968	1969	1970	1971	1972
(× 1 000 000 F)					
A. — Brutobijdragen <sup>(1)</sup>					
Bestaanszekerheid voor koetsbouwonder- nemingen <sup>(6)</sup> .....	0,8	1,1	1,4	1,5	1,6
Bestaanszekerheid voor schoonmaak- en ontsmettingondernemingen <sup>(6)</sup> .....	3,1	3,6	4,6	5,7	19,3
Bestaanszekerheid voor elektrikers <sup>(6)</sup> .....	—	2,7	4,6	6,2	6,9
Bestaanszekerheid voor taxibedrijven <sup>(6)</sup> ...	—	1,4	1,9	2,0	2,2
Bestaanszekerheid in schoen- en pantoffel- nijverheid <sup>(6)</sup> .....	—	—	13,4	11,9	11,4
Bestaanszekerheid in de metaalhandel <sup>(6)</sup> ..	—	—	5,5	10,3	10,1
Bestaanszekerheid in de uurwerk- en juwelen- makerij <sup>(6)</sup> .....	—	—	0,5	0,8	0,8
Bestaanszekerheid in de terugwinning van metaal <sup>(6)</sup> .....	—	—	0,4	1,6	1,9
Bestaanszekerheid in vervoer goed. met motorvoertuigen .....	—	—	—	14,3	18,0
Bestaanszekerheid verhuiz. en meubelbe- waring .....	—	—	—	0,5	0,7
Bestaanszekerheid in pakhuizen ter vismijn	—	—	—	0,2	0,4
Bestaanszekerheid in autobus- en autocar- diensten .....	—	—	—	2,5	3,2
Bestaanszekerheid in chemische nijverheid .	—	—	—	—	70,5
Fonds Sluitingondernemingen <sup>(7)</sup> .....	81,5	99,0	104,5	106,6	221,6
<i>Algemeen totaal:</i>	<b>91 696,8</b>	<b>104 007,7</b>	<b>131 229,9</b>	<b>150 307,4</b>	<b>170 440,3</b>

### B. Door de werkgevers in mindering van hun bijdragen gebrachte bedragen <sup>(8)</sup>

	4,6	2,2	0,6	0,3	—
<i>Te innen totaal:</i>	<b>91 692,2</b>	<b>104 005,5</b>	<b>131 229,3</b>	<b>150 307,7</b>	<b>170 440,3</b>

### C. Nog te innen bijdragen <sup>(9)</sup>

	- 304,3	- 369,9	- 978,7	- 478,3	- 785,2
<i>Totaal van de ontvangsten:</i>	<b>91 387,9</b>	<b>103 635,6</b>	<b>130 250,6</b>	<b>149 829,4</b>	<b>169 655,1</b>

### D. Verrichtingen i.v.m. de verdeling <sup>(10)</sup>

	- 160,2	- 2,7	- 31,2	15,0	- 71,3
<i>Te verdelen netto-totalen:</i>	<b>91 227,7</b>	<b>103 632,9</b>	<b>130 219,6</b>	<b>149 844,4</b>	<b>169 583,8</b>

N.B. — Zie noten bladzijde 605.



**(1) Evolutie der loongrenzen in 1972 :**

- tijdens het 1<sup>e</sup> kwartaal : 15 775 F - 18 450 F - 26 075 F
- tijdens het 2<sup>e</sup> kwartaal : 15 775 F - 18 450 F - 26 075 F
- tijdens het 3<sup>e</sup> kwartaal : 16 075 F - 18 825 F - 26 575 F
- tijdens het 4<sup>e</sup> kwartaal : 16 400 F - 19 200 F - 27 125 F

**Evolutie der bijdragevoeten in 1972 :**

- in de regeling der handarbeiders werd geen enkele wijziging aangebracht aan de bijdragevoeten van kracht tijdens het 2<sup>e</sup> halfjaar 1971.

*N.B. :* Wegens de opname van het gewoon vakantiegeld der handarbeiders in de bijdragenbasis, moeten alle bijdragevoeten worden aangewend op de betaalde lonen vermeerderd met 6 %.

- in de regeling der hoofdarbeiders :

- a) 1<sup>e</sup> halfjaar 1972 : 16,65 % van de lonen beperkt tot de eerste loongrens (ziekte en invaliditeit, uitkeringen - werkloosheid - kinderbijslag - beroeps ziekten) ; 12,25 % van de lonen beperkt tot de tweede loongrens (rust en overleving) ; 5,75 % van de lonen beperkt tot de derde loongrens (ziekte en invaliditeit, geneeskundige verzorging) ;
- b) 2<sup>e</sup> halfjaar 1972 : 16,65 % van de lonen beperkt tot de eerste loongrens (ziekte en invaliditeit, uitkeringen - werkloosheid - kinderbijslag - beroepsziekten) ; 12,75 % van de lonen beperkt tot de tweede loongrens (rust en overleving) ; 5,75 % van de lonen beperkt tot de derde loongrens (ziekte en invaliditeit, geneeskundige verzorging).

**(2) Behoudens de werknemers in het hotelbedrijf en van het 3<sup>e</sup> kwartaal 1969 af, de werklieden van taxis en bestelwagenbedrijven.**

- (3) Het betreft de werkgeversbijdrage berekend op de volle lonen van vorig jaar. Deze bijdrage vastgesteld op 4,4 % voor 1968 en 1969, werd op 6,40 % gebracht sinds 1970.
  - (4) Het betreft de bijdrage die het ministerie van Landsverdediging aan de R.M.Z. moet storten voor de personen die bij het leger tijdelijke diensten volbracht hebben.
  - (5) Het betreft een aan de R.M.Z. door bemiddeling van de minister van Buitenlandse handel en Technische bijstand voor bepaalde categorieën van gewezen koloniale betaalde bijdragen (K.B. van 6 augustus 1962).
  - (6) Het betreft een door de R.M.Z. geïnde bijkomende bijdrage bestemd ter financiering van een speciaal fonds belast om aanvullende sociale voordelen te verlenen.
  - (7) De werkgever die tijdens het jaar 1967 gemiddeld minstens 50 werknemers tewerkstelde moet een speciale bijdrage van 75 F per onderworpen werknemer betalen aan de R.M.Z. Deze bijdrage wordt in dezelfde voorwaarden en binnen dezelfde termijnen geïnd als de sociale-zekerheidsbijdrage voor het 2<sup>e</sup> kwartaal 1968. Voor 1969, 1970 en 1971, bedroeg het aantal in aanmerking te nemen werknemers 25.  
Wegens de nieuwe bepalingen (K.B. van 29 mei 1972) werd de R.M.Z. in 1972, mits sommige afwijkingen, belast met het verrichten van volgende inningen :
    - binnen de termijn gesteld voor de betaling der sociale-zekerheidsbijdragen voor het 2<sup>e</sup> kwartaal 1972, een forfaitair bedrag van 125 F per tijdens dat kwartaal tewerkgestelde werknemer, te voldoen door de werkgevers die tijdens het kalenderjaar 1971 gemiddeld minstens 20 werknemers in dienst hadden ;
    - voor de eerste maal en binnen de termijn opgelegd voor de betaling der sociale-zekerheidsbijdragen voor het 3<sup>e</sup> kwartaal 1972, een forfaitair bedrag van 100 F per tijdens dat kwartaal tewerkgestelde werknemer, te voldoen door de werkgevers die tijdens het kalenderjaar 1971 gemiddeld minder dan 20 werknemers in dienst hadden.
  - (8) Het gaat hier om de overschotten van de rechtstreekse stortingen aan de bediendpensioenkassen. Van 1968 af, betreft het nog slechts overschotten.
  - (9) Rekening gehouden met de oninbare vorderingen ten bedrage van : 227,8 miljoen voor 1968 ; 235,4 miljoen voor 1969 ; 243,8 miljoen voor 1970 ; 180,1 miljoen voor 1971 en 260,3 miljoen voor 1972.
  - (10) Bij die verrichtingen is rekening gehouden met de beheerskosten (na aftrek van de bijdrageopslagen, de nalatigheidsintresten en de opbrengst van het belegde geld) en met de verbeteringen.  
In 1969 en 1970 werd respectievelijk een bedrag van 44 miljoen en 14 miljoen afgetrokken, zijnde een schijf van de terugbetaling van het door de R.M.Z. krachtens de wet van 2 januari 1960 ter beschikking van het Fonds voor de beroepsziekten gesteld voorschot van 80 miljoen.
- N.B.** Bij toepassing van de nieuwe wetgeving (wet van 27 juni 1969 en K.B. van 28 nov. 1969), van kracht geworden op 1 januari 1970, worden sommige inningen, die tot in 1969 afzonderlijk werden gedaan door de R.M.Z., voortaan in het verband der inning voor de algemene sociale zekerheid gedaan. Dit geldt voor de bijdrage voor de verzekering geneeskundige verzorging van titularissen van een openbaar ambt, van sommige leerkrachten en sommige geestelijken, evenals voor de bijdragen van het huispersoneel en de werknemers in familieondernemingen. De resultaten ervan zullen dus van 1970 opgenomen zijn in de algemene resultaten van de R.M.Z.. Bij het vergelijken der cijfers vanaf 1970 met die voor de vroegere jaren, is het nodig met deze wijziging rekening te houden.



### 3. — Sociale bijdragen te verdelen door de R.M.Z. aan de verschillende instellingen voor sociale zekerheid. (vervolg)

(Bron : Rijksdienst voor Maatschappelijke Zekerheid).

INSTELLINGEN	1968	1969	1970	1971	1972
(× 1 000 000 F)					
Fonds bestaanszekerheid voor elektrikers . . . . .	—	2,7	4,6	6,1	6,8
Sociaal Fonds taxibedrijven . . . . .	—	1,4	1,8	2,0	2,2
Fonds voor bestaanszekerheid schoen- en pantoffelnijverheid . . . . .	—	—	13,2	11,9	11,4
Soc. Fonds voor ondernemingen v. metaalh. Sociaal Fonds voor uurwerkmakerij, bijouterie, edelsmeed- en juwelierskunst . . . . .	—	—	5,4	10,2	10,0
Soc. Fonds sect. ondernemingen waar teruggewonnen metalen opnieuw ter waarde worden gebracht . . . . .	—	—	0,5	0,8	0,8
Soc Fonds vervoer goed. met motorvoertuigen . . . . .	—	—	0,4	1,6	1,8
Soc. Fonds voor ondernem. verhuis en meubelbewaarpl. . . . .	—	—	—	14,2	17,9
Waarborg- en Soc. Fonds zeevisserij . . . . .	—	—	—	0,5	0,7
Soc. Fonds autobus- en autocarondern. . . . .	—	—	—	0,2	0,4
Soc. Fonds voor chemische nijverheid . . . . .	—	—	—	2,5	3,2
	—	—	—	—	69,9
<b>Totaal :</b>	<b>2 593,2</b>	<b>2 769,0</b>	<b>3 575,2</b>	<b>4 517,9</b>	<b>5 204,2</b>
Bijdrage voor sluiting der ondernemingen . . . . .	80,2	97,8	105,3	107,7	217,0
Diversen :					
Schatkist - Huishoudel, wederuitrusting (overschot) . . . . .	—	—	—	—	—
Nat. compensatiekas van gewaarborgd weekloon (overschotten) . . . . .	—	—	—	0,1	0,1
<b>Algemeen totaal (12) :</b>	<b>91 227,7</b>	<b>103 632,9</b>	<b>130 219,6</b>	<b>149 844,4</b>	<b>169 583,8</b>

- (1) Die begunstigde instelling droeg achtereenvolgens de benamingen : Nationale Kas voor Ouderdomsrentetoeslag ; Rijksdienst voor Arbeiderspensioenen (wet van 11 maart 1954, verschenen in het *Staatsblad* van 19 maart 1954) ; Rijkskas voor Rust- en Overlevingspensioenen (K.B. van 16 juli 1954, verschenen in het *Staatsblad* van 19-20 juli 1954) ; Rijksdienst voor Arbeiderspensioenen (wet van 25 april 1963 verschenen in het *Staatsblad* van 25 juli 1963) ; Rijksdienst voor werknemerspensioenen (K.B. van 24 okt. 1967 verschenen in het *Staatsblad* van 27 okt. 1967).
- (2) Sedert 1970 is het bedrag van de geïnde pensioenbijdragen van het huispersoneel, inbegrepen.
- (3) Dat organisme droeg achtereenvolgens de benamingen : ToelagenFonds voor bedienden en Rijkskas voor bediendenpensioenen (K.B. van 29 juli 1957 verschenen in het *Staatsblad* van 2 aug. 1957) ; Rijksdienst voor Werknemerspensioenen (K.B. van 24 okt. 1967 verschenen in het *Staatsblad* van 27 okt. 1967).
- (4) Dat organisme droeg achtereenvolgens de benamingen : Rijksfonds voor Verzekering tegen Ziekte en Invaliditeit ; Rijksinstituut voor Ziekte- en Invaliditeitsverzekering (wet van 9 aug. 1963 verschenen in het *Staatsblad* van 1 en 2 nov. 1963 en K.B. van 4 nov. 1963 verschenen in het *Staatsblad* van 8 nov. 1963).
- (5) Sedert 1970 is het bedrag der bijdragen « gezondheidszorgen » alsmede het bedrag der bijdragen « vergoedingen » (van 1 juli 1970 af) voor de dienstboden, inbegrepen.
- (6) Sedert 1970 is het bedrag der bijdragen « gezondheidszorgen » voor de openbare sektor en onderwijs, inbegrepen.
- (7) Die instelling droeg achtereenvolgens volgende benamingen : Rijksdienst voor Arbeidsbemiddeling en Werkloosheid ; Rijksdienst voor Arbeidsvoorziening (K.B. van 25 febr. 1961, verschenen in het *Staatsblad* van 1 maart 1961).
- (8) Die instelling droeg achtereenvolgens volgende benamingen : Nationale Compensatiekas voor Gezinsvergoedingen (K.B. van 31 okt. 1930, verschenen in het *Staatsblad* van 5 nov. 1930) ; Rijksdienst voor Kinderbijslag voor Werknemers (wet van 26 juli 1960, verschenen in het *Staatsblad* van 8 aug. 1960).
- (9) Opeenvolgende benamingen van deze instelling : Rijkskas voor Jaarlijkse Vakantie (K.B. van 9 maart 1951, *Staatsblad* van 29 maart 1951) ; Rijksdienst voor Jaarlijkse Vakantie (wet van 26 maart 1970, *Staatsblad* van 28 maart 1970).
- (10) Het bedrag der bijdragen van de dienstboden van 1 juli 1970 af en van de erkende leerlingen van 1 januari 1970 af, inbegrepen.
- (11) Dat organisme droeg achtereenvolgens de benamingen : Voorzorgfonds ten behoeve van door beroepsziekten getroffen ; Fonds voor de beroepsziekten (wet van 24 dec. 1963 verschenen in het *Staatsblad* van 31 dec. 1963).
- (12) Het totaal verdeeld bedrag stemt overeen met de werkelijke ontvangsten aan bijdragen, bijlagen en nalatigheidsinteressen en de opbrengst van het belegde geld, verminderd met de voor het dienstjaar goedgekeurde beheerkosten. Er werd rekening gehouden met een bedrag van 41 miljoen in 1969 en 14 miljoen in 1970 zijnde de terugbetaling van het laatste gedeelte van het door de R.M.Z. krachtens de wet van 2 januari 1960 ter beschikking van het Fonds voor de Beroepsziekten gesteld voorschot van 80 miljoen.

## 4. — Opmerkingen met betrekking tot de bladzijden 609 tot 626 betreffende de Verzekering tegen de geldelijke gevolgen van ouderdom en vroegtijdige dood.

Bron : Rijkskas voor rust- en overlevingspensioenen.

### Periodiciteit :

Onderhavige statistieken geven de toestand weer op 1 januari 1973.

### Waarnemingsgebied :

De statistieken hebben betrekking op de pensioengerechtigden die door de Rijkskas voor Rust- en Overlevingspensioenen worden uitbetaald behalve de 4 114 minder-validen die slechts een aanvullende tegemoetkoming genieten. De 2 319 gerechtigden op een weduwerentoeslag die driemaandelijks worden betaald en de 177 gevallen die jaarlijks worden betaald gezien de geringheid van hun pensioen, zijn eveneens verwaarloosd geworden.

Zodoende was een totaal van 1 187 049 gerechtigden beschikbaar voor het opmaken der statistieken. De overeenstemmende maandelijkse uitgave bedroeg 6 303 816 646 F.

Omwille van technische redenen werden 16 853 gevallen niet weerhouden bij het opmaken van de tabellen zodat de behandelde massa slechts 1 170 196 gevallen ; hetzij 98,58 % van het getal hierboven bepaald, omvat. De overeenstemmende uitgave beloopt 6 260 799 282 F hetzij 99,32 % van de totale uitgave.

### Pensioenregelingen :

Met het oog op de verdeling van de gevallen voor de vervaardiging van de verschillende tabellen die de statistieken uitmaken, werden als pensioenregeling in aanmerking genomen :

- a) *de regeling der werknemers* : deze omvat, zonder onderscheid, de pensioenen toegekend in het kader van het koninklijk besluit n<sup>o</sup> 50 en de pensioenen toegekend in toepassing van de vroegere wetgevingen der arbeiders, bedienden, mijnwerkers en zeelieden ;
- b) *de regeling der zelfstandigen* ;
- c) *het gewaarborgd inkomen voor bejaarden* inclus de rentetoeslagen, behouden als verworven recht.

Slechts de gerechtigden op een voordeel in tenminste twee van de opgesomde regelingen worden ondergebracht bij de « gemengde loopbanen ». Aldus worden de personen die gerechtigd zijn én op een arbeiderspensioen én op een bediendenpensioen ondergebracht in de categorie van de « zuivere » werknemers. Wanneer de pensioengerechtigde een uitkering geniet in een andere regeling dan de hogergenoemde, dan beduidt dit niet dat hij opgenomen wordt in de categorie der « gemengde pensioenen ».

### Verdelingscriteria :

Het aantal gerechtigden en het pensioenbedrag werden verdeeld volgens de volgende criteria :

#### A. — *Verdeling volgens de omvang van het maandbedrag* (tabel 7A tot 7G) :

Deze tabel bepaalt het aantal gepensioneerden enerzijds volgens de omvang van het bedrag, toegekend in elke pensioenregeling afzonderlijk en anderzijds volgens het totaal maandbedrag zonder onderscheid van regeling. Zo komt het dat een gerechtigde op een pensioen dat samengesteld is uit een gedeelte werknemers, een gedeelte zelfstandige en het gewaarborgd inkomen, opgenomen is in de kolom « gemengd » van elke regeling in verhouding tot de schijf die overeenstemt met het toegekend bedrag in de betrokken sektor. In de laatste kolom komt hij voor in de schijf die overeenstemt met het totaal bedrag van zijn maandelijks pensioen. De cijfers van deze kolom zijn derhalve niet de som van de gevallen verdeeld over de pensioenregelingen.

#### B. — *Verdeling volgens geboortjaar van de gerechtigde* (tabel 8A tot 8G) :

Deze statistiek maakt geen onderscheid meer tussen de « zuivere » en de « gemengde » pensioenen. In de kolommen bestemd voor elk der drie regelingen werden enerzijds het aantal gerechtigden en anderzijds het pensioenbedrag voor de betrokken sektor ingeschreven.

In de laatste twee kolommen werden enerzijds het totaal aantal gerechtigden en anderzijds het globaal pensioenbedrag vermeld.

**5. — Totaal aantal gerechtigden op een door de Rijkskas voor Rust- en Overlevingspensioenen betaald pensioen.**

Indeling volgens de aard van de betaalde pensioenen

TOESTAND op 31 december	Totaal aantal rust- pensioenen	Rustpensioenen								
		Werknemers			Zelfstandigen			Gewaarborgd inkomen (1)		
		Zuiver	Gemengd	Totaal	Zuiver	Gemengd	Totaal	Zuiver	Gemengd	Totaal
1962 .....	514 857	335 026	34 938	369 964	95 333	27 689	123 022	46 259	15 171	61 430
1963 .....	542 931	363 875	40 936	404 811	93 226	33 976	127 202	41 859	14 340	56 199
1964 .....	574 883	388 732	45 358	434 090	93 714	37 223	130 937	43 698	16 959	60 657
1965 .....	613 006	413 934	55 502	469 436	92 155	47 742	139 897	45 313	26 577	71 890
1966 .....	650 934	440 889	64 541	505 430	92 950	55 215	148 165	45 021	34 635	79 656
1967 .....	685 367	465 541	71 844	537 385	94 630	61 300	155 930	44 852	39 897	84 749
1968 .....	751 324	521 895	80 353	602 248	95 870	68 860	164 730	43 649	44 717	88 366
1969 .....	782 324	546 707	88 838	635 545	96 386	76 670	173 056	41 215	45 655	86 870
1970 .....	812 894	547 560	94 323	668 883	95 177	81 127	176 304	40 079	44 782	84 861
1971 .....	857 694	602 377	105 804	708 181	98 980	92 509	191 489	41 875	44 297	86 172
1972 .....	887 495	624 914	118 814	738 728	101 253	99 785	201 038	39 703	41 474	81 177

TOESTAND op 31 december	Totaal aantal overlevings- pensioenen	Overlevingspensioenen							Werkelijk aantal gerechtigden
		Werknemers			Zelfstandigen			Vrijwillig verzek.	
		Zuiver	Gemengd	Totaal	Zuiver	Gemengd	Totaal	Gemengd	
1962 .....	263 166	194 442	10 837	205 279	57 887	10 837	68 724	—	740 093
1963 .....	276 720	205 155	13 369	218 524	58 196	13 369	71 565	—	770 492
1964 .....	286 692	212 014	16 109	228 123	58 569	16 109	74 678	—	804 135
1965 .....	300 327	221 056	20 091	241 147	59 180	19 963	79 143	268	844 475
1966 .....	312 876	229 167	23 512	252 679	60 197	23 204	83 401	1 019	884 651
1967 .....	327 057	237 985	27 136	265 121	61 936	26 610	88 546	1 573	922 463
1968 .....	385 506	292 272	30 503	322 775	62 731	29 831	92 562	1 921	1 037 783
1969 .....	397 237	299 934	34 227	334 161	63 076	33 461	96 537	2 151	1 070 811
1970 .....	403 960	306 284	35 282	341 566	62 394	35 122	97 516	410	1 089 838
1971 .....	419 984	315 369	40 880	356 249	63 523	40 880	104 403	(2)	1 136 897
1972 .....	432 462	323 560	44 588	368 148	64 314	44 588	108 902	(2)	1 170 196

(1) In deze drie laatste kolommen zijn de gerechtigden van de oude regeling « vrijwillige verzekering » opgenomen.

(2) Voor het opmaken van de statistieken werden deze gevallen vanaf 1971 als « gewaarborgd inkomen » beschouwd.

• **Opmerkingen :** Het geheel van de getelde gevallen vertegenwoordigt ongeveer 98 % van het totaal aantal gerechtigden.

Sedert 1968 verricht de Rijkskas voor rust- en overlevingspensioenen de betaling van de pensioenen, toegekend in het kader van de bijzondere regeling voor mijnwerkers, voorheen door het Nationaal Pensioenfonds voor mijnwerkers waargenomen. Het aantal gerechtigden bedroeg 75 908 op 31 december 1968.

6. — Samenvattende tabel van het aantal gerechtigden op een rust- of overlevingspensioen op 1 januari 1973.

KATEGORIE	Werknemers	Zelfstandigen	Gewaarborgd inkomen	Totaal zonder onderscheid van regeling
1. Gerechtigden op een rustpensioen « gezinsbedrag » .....	222 956	82 703	8 832	262 914
2. Gehuwde mannen gerechtigd op een rustpensioen « bedrag alleenstaande » .....	78 199	11 698	1 191	80 566
3. Niet-gehuwde mannen gerechtigd op een rustpensioen « bedrag alleenstaande » .....	107 336	45 597	11 176	137 264
4. Gehuwde vrouwen gerechtigd op een rustpensioen « bedrag alleenstaande » .....	144 019	9 504	2 669	147 688
5. Niet-gehuwde vrouwen gerechtigd op een rustpensioen « bedrag alleenstaande » .....	64 226	24 352	46 132	109 093
6. Weduwen gerechtigd op een rust- en overlevingspensioen (*) .....	138 160	46 135	11 177	149 970
7. Weduwen gerechtigd op een overlevingspensioen .....	236 009	72 645	—	282 701
<i>Totaal:</i>	<b>990 905</b>	<b>292 634</b>	<b>81 177</b>	<b>1 170 196</b>
(*) waarvan:				
— rustpensioenen .....	121 992	27 184	11 177	149 970
— overlevingspensioenen .....	132 139	36 257	—	149 970

**7. A. — Verdeling van het aantal gerechtigden op een rustpensioen « Gezinsbedrag », volgens de omvang van het maandbedrag <sup>(1)</sup>.**

Toestand op 1 januari 1973

MAAND- BEDRAG	Werknemers		Zelfstandigen		Gewaarborgd inkomen		Totalen zonder onderscheid van regeling		
	Zuiver	Gemengd	Zuiver	Gemengd	Zuiver	Gemengd	Aantal	Bedrag	% van het totale aantal
van tot									
< 1 - 499	3 307	2 489	142	2 943	11	5 774	3 466	1 015 747	1,32
500 - 999	4 155	4 182	314	3 037	13	1 431	4 512	3 316 041	1,72
1 000 - 1 499	3 294	4 219	467	3 728	13	632	3 885	4 828 114	1,48
1 500 - 1 999	3 155	3 641	509	4 002	32	270	3 906	6 815 274	1,49
2 000 - 2 499	2 851	3 357	604	5 369	21	166	3 780	8 503 233	1,44
2 500 - 2 999	2 651	3 748	899	5 852	10	117	4 030	11 065 636	1,53
3 000 - 3 499	2 651	4 445	1 335	5 444	10	68	4 674	15 258 398	1,78
3 500 - 3 999	2 298	4 198	2 130	4 625	187	77	5 679	21 357 842	2,16
4 000 - 4 499	1 848	2 726	3 117	4 418	—	—	6 726	28 709 019	2,56
4 500 - 4 999	1 609	2 133	8 045	3 475	—	—	13 250	63 489 150	5,04
5 000 - 5 499	1 579	1 888	20 949	1 297	—	—	29 409	152 993 212	11,18
5 500 - 5 999	2 263	1 627	—	2	—	—	10 892	62 696 303	4,14
6 000 - 6 499	2 883	1 393	—	—	—	—	11 507	71 832 494	4,38
6 500 - 6 999	4 103	1 309	—	—	—	—	9 480	63 958 412	3,61
7 000 - 7 499	7 911	1 247	—	—	—	—	11 138	80 951 245	4,23
7 500 - 7 999	40 023	1 132	—	—	—	—	42 404	330 413 035	16,13
8 000 - 8 499	26 198	597	—	—	—	—	27 545	226 659 231	10,48
8 500 - 8 999	16 060	338	—	—	—	—	16 804	146 660 603	6,39
9 000 - 9 499	17 404	204	—	—	—	—	17 815	165 401 667	6,78
9 500 - 9 999	9 343	96	—	—	—	—	9 544	92 866 240	3,63
10 000 - 10 499	16 994	42	—	—	—	—	17 080	173 336 755	6,50
10 500 - 10 999	3 989	8	—	—	—	—	4 016	42 801 877	1,53
11 000 - 11 499	658	4	—	—	—	—	662	7 424 258	0,25
11 500 - 11 999	303	2	—	—	—	—	308	3 612 467	0,12
12 000 - 12 499	143	—	—	—	—	—	144	1 758 460	0,05
12 500 - 12 999	84	2	—	—	—	—	86	1 097 662	0,03
13 000 - 13 499	54	1	—	—	—	—	54	714 598	0,02
13 500 - 13 999	36	—	—	—	—	—	37	508 145	0,01
14 000 - 14 499	32	—	—	—	—	—	32	455 100	0,01
14 500 - 14 999	15	—	—	—	—	—	15	221 401	0,00
15 000 en meer	34	—	—	—	—	—	34	581 912	0,01
<b>Totalen:</b>	<b>177 928</b>	<b>45 028</b>	<b>38 511</b>	<b>44 192</b>	<b>297</b>	<b>8 535</b>	<b>262 914</b>	<b>1 791 303 531</b>	<b>100,00</b>

(1) **Gezinnen** : Gehuwde mannen die niet gescheiden leven van hun echtgenote en die één of meer pensioenen tegen het « gezinsbedrag » genieten.

**7. B. — Verdeling van het aantal gehuwde mannen gerechtigd op een rustpensioen « Bedrag alleenstaande », volgens de omvang van het maandbedrag <sup>(1)</sup>.**

Toestand op 1 januari 1973

MAAND-BEDRAG	Werknemers		Zelfstandigen		Gewaarbord inkomen		Totalen zonder onderscheid van regeling		
	Zuiver	Gemengd	Zuiver	Gemengd	Zuiver	Gemengd	Aantal	Bedrag	% van het totale aantal
van tot									
1 - 499	1 856	547	45	1 580	4	601	1 909	604 052	2,37
500 - 999	2 786	877	74	1 786	6	275	2 902	2 125 147	3,60
1 000 - 1 499	2 203	954	95	1 517	10	120	2 397	2 977 708	2,97
1 500 - 1 999	2 139	926	127	1 602	16	79	2 495	4 364 314	3,10
2 000 - 2 499	1 950	1 113	197	1 325	—	43	2 578	5 810 775	3,20
2 500 - 2 999	2 063	1 429	366	768	—	37	3 060	8 403 182	3,80
3 000 - 3 499	1 499	944	256	526	—	—	2 859	9 284 279	3,55
3 500 - 3 999	2 501	678	948	276	—	—	4 610	17 477 011	5,72
4 000 - 4 499	2 117	543	148	62	—	—	3 769	15 969 035	4,68
4 500 - 4 999	2 067	447	—	—	—	—	3 689	17 543 342	4,58
5 000 - 5 499	2 528	445	—	—	—	—	3 697	19 373 309	4,59
5 500 - 5 999	3 491	413	—	—	—	—	4 307	24 847 846	5,35
6 000 - 6 499	16 410	356	—	—	—	—	17 068	107 179 786	21,18
6 500 - 6 999	10 752	161	—	—	—	—	11 084	74 491 124	13,76
7 000 - 7 499	5 725	70	—	—	—	—	5 888	42 619 839	7,31
7 500 - 7 999	3 256	34	—	—	—	—	3 311	25 591 528	4,11
8 000 - 8 499	2 827	15	—	—	—	—	2 859	23 399 334	3,55
8 500 - 8 999	1 822	3	—	—	—	—	1 831	15 851 227	2,27
9 000 - 9 499	175	2	—	—	—	—	178	1 649 086	0,22
9 500 - 9 999	39	—	—	—	—	—	39	378 046	0,05
10 000 - 10 499	19	—	—	—	—	—	19	194 048	0,02
10 500 - 10 999	4	—	—	—	—	—	4	42 886	0,01
11 000 - 11 499	3	—	—	—	—	—	3	33 926	0,00
11 500 - 11 999	6	—	—	—	—	—	6	70 319	0,01
12 000 - 12 499	2	—	—	—	—	—	2	24 169	0,00
12 500 - 12 999	—	—	—	—	—	—	—	—	—
13 000 - 13 499	—	—	—	—	—	—	—	—	—
13 500 - 13 999	—	—	—	—	—	—	—	—	—
14 000 - 14 499	—	—	—	—	—	—	—	—	—
14 500 - 14 999	—	—	—	—	—	—	—	—	—
15 000 en meer	2	—	—	—	—	—	2	31 156	0,00
<b>Totalen :</b>	<b>68 242</b>	<b>9 957</b>	<b>2 256</b>	<b>9 442</b>	<b>36</b>	<b>1 155</b>	<b>80 566</b>	<b>420 336 474</b>	<b>100,00</b>

(1) **Gehuwde mannen** : Gerechtigden op één of meer pensioenen tegen het bedrag « alleenstaande ». De gehuwde mannen, de feitelijk of van tafel en bed gescheiden mannen wier echtgenote een gedeelte van het pensioen geniet, werden opgenomen in deze categorie van gerechtigden voor het gedeelte dat hun werkelijk werd toegekend.



**7. C. — Verdeling van het aantal niet gehuwde mannen gerechtigd op een rustpensioen « Bedrag alleenstaande », volgens de omvang van het maandbedrag <sup>(1)</sup>.**

Toestand op 1 januari 1973

MAAND- BEDRAG	Werknemers		Zelfstandigen		Gewaarborgd inkomen		Totalen zonder onderscheid van regeling		
	Zuiver	Gemengd	Zuiver	Gemengd	Zuiver	Gemengd	Aantal	Bedrag	% van het totale aantal
van tot									
1 - 499	1 272	1 752	98	1 554	41	4 549	1 416	411 820	1,03
500 - 999	1 514	2 186	224	2 496	68	1 594	1 836	1 369 913	1,34
1 000 - 1 499	1 285	2 016	295	2 896	128	838	1 812	2 290 311	1,32
1 500 - 1 999	1 283	2 090	453	3 482	964	491	2 967	5 290 469	2,16
2 000 - 2 499	1 382	2 380	765	3 677	48	373	2 647	5 984 258	1,93
2 500 - 2 999	1 486	2 978	1 642	2 526	1 806	276	6 011	16 332 771	4,38
3 000 - 3 499	1 333	2 277	2 323	1 880	—	—	6 543	20 997 189	4,77
3 500 - 3 999	1 276	1 510	17 246	1 470	—	—	21 065	80 968 675	15,35
4 000 - 4 499	1 300	1 366	2 502	68	—	—	7 643	32 066 472	5,57
4 500 - 4 999	2 104	1 082	—	—	—	—	6 716	31 960 806	4,89
5 000 - 5 499	2 635	808	—	—	—	—	6 401	33 556 040	4,66
5 500 - 5 999	4 935	708	—	—	—	—	6 856	39 494 691	4,99
6 000 - 6 499	35 714	493	—	—	—	—	36 723	229 821 188	26,75
6 500 - 6 999	9 759	207	—	—	—	—	10 215	68 566 312	7,44
7 000 - 7 499	7 812	96	—	—	—	—	8 020	58 427 552	5,84
7 500 - 7 999	2 476	33	—	—	—	—	2 583	19 972 717	1,88
8 000 - 8 499	3 797	16	—	—	—	—	3 830	31 335 080	2,79
8 500 - 8 999	3 718	5	—	—	—	—	3 725	31 999 461	2,71
9 000 - 9 499	141	1	—	—	—	—	145	1 333 796	0,11
9 500 - 9 999	55	—	—	—	—	—	55	535 064	0,04
10 000 - 10 499	23	1	—	—	—	—	24	245 517	0,02
10 500 - 10 999	11	—	—	—	—	—	11	118 889	0,01
11 000 - 11 499	10	—	—	—	—	—	10	112 626	0,01
11 500 - 11 999	9	—	—	—	—	—	9	105 241	0,01
12 000 - 12 499	1	—	—	—	—	—	1	12 044	0,00
12 500 - 12 999	—	—	—	—	—	—	—	—	—
13 000 - 13 499	—	—	—	—	—	—	—	—	—
13 500 - 13 999	—	—	—	—	—	—	—	—	—
14 000 - 14 499	—	—	—	—	—	—	—	—	—
14 500 - 14 999	—	—	—	—	—	—	—	—	—
15 000 en meer	—	—	—	—	—	—	—	—	—
<b>Totalen :</b>	<b>85 331</b>	<b>22 005</b>	<b>25 548</b>	<b>20 049</b>	<b>3 055</b>	<b>8 121</b>	<b>137 264</b>	<b>713 308 902</b>	<b>100,00</b>

(1) Niet gehuwde mannen : Vrijgezellen, weduwnaars of echtgescheiden mannen, gerechtigd op één of meer pensioenen tegen het bedrag « alleenstaande ».

7. D. — Verdeling van het aantal gehuwde vrouwen gerechtigd op een rustpensioen « Bedrag alleenstaande », volgens de omvang van het maandbedrag <sup>(1)</sup>.

Toestand op 1 januari 1973

MAAND- BEDRAG	Werknemers		Zelfstandigen		Gewaarborgd inkomen		Totalen zonder onderscheid van regeling		
	Zuiver	Gemengd	Zuiver	Gemengd	Zuiver	Gemengd	Aantal	Bedrag	% van het totale aantal
van tot									
1 - 499	5 714	763	176	1 319	95	631	6 001	1 953 023	4,06
500 - 999	10 940	1 055	283	1 749	40	507	11 358	8 741 826	7,69
1 000 - 1 499	12 111	1 182	288	1 412	49	312	12 712	15 857 544	8,61
1 500 - 1 999	15 615	1 151	221	854	66	221	16 450	29 122 732	11,14
2 000 - 2 499	17 639	1 009	255	562	23	148	18 808	42 519 091	12,74
2 500 - 2 999	17 521	1 021	436	284	416	161	19 546	53 775 963	13,24
3 000 - 3 499	12 875	789	226	241	—	—	14 914	47 736 464	10,10
3 500 - 3 999	8 918	350	518	228	—	—	10 467	39 351 350	7,09
4 000 - 4 499	8 065	224	399	53	—	—	9 332	39 638 343	6,32
4 500 - 4 999	6 335	131	—	—	—	—	7 021	33 249 375	4,75
5 000 - 5 499	3 963	78	—	—	—	—	4 330	22 684 748	2,93
5 500 - 5 999	5 158	56	—	—	—	—	5 319	30 721 404	3,60
6 000 - 6 499	6 195	33	—	—	—	—	6 264	39 067 906	4,24
6 500 - 6 999	1 549	12	—	—	—	—	1 584	10 614 996	1,07
7 000 - 7 499	960	3	—	—	—	—	974	7 065 835	0,66
7 500 - 7 999	1 110	3	—	—	—	—	1 115	8 646 703	0,76
8 000 - 8 499	1 328	—	—	—	—	—	1 329	10 828 091	0,90
8 500 - 8 999	140	—	—	—	—	—	141	1 215 677	0,09
9 000 - 9 499	19	—	—	—	—	—	19	174 696	0,01
9 500 - 9 999	4	—	—	—	—	—	4	38 438	0,00
10 000 - 10 499	—	—	—	—	—	—	—	—	—
10 500 - 10 999	—	—	—	—	—	—	—	—	—
11 000 - 11 499	—	—	—	—	—	—	—	—	—
11 500 - 11 999	—	—	—	—	—	—	—	—	—
12 000 - 12 499	—	—	—	—	—	—	—	—	—
12 500 - 12 999	—	—	—	—	—	—	—	—	—
13 000 - 13 499	—	—	—	—	—	—	—	—	—
13 500 - 13 999	—	—	—	—	—	—	—	—	—
14 000 - 14 499	—	—	—	—	—	—	—	—	—
14 500 - 14 999	—	—	—	—	—	—	—	—	—
15 000 en meer	—	—	—	—	—	—	—	—	—
<b>Totalen :</b>	<b>136 159</b>	<b>7 860</b>	<b>2 802</b>	<b>6 702</b>	<b>689</b>	<b>1 980</b>	<b>147 688</b>	<b>443 004 205</b>	<b>100,00</b>

(1) Gehuwde vrouwen : Gerechtigden op één of meer pensioenen, tegen het bedrag « alleenstaande », verworven ten persoonlijke titel. De gehuwde vrouwen, de feitelijk of van tafel en bed gescheiden vrouwen, aan wie een gedeelte van het pensioen van de echtgenoot werd toegekend, werden eveneens in deze categorie opgenomen.

**7. E. — Verdeling van het aantal niet gehuwde vrouwen gerechtigd op een rustpensioen « Bedrag alleenstaande », volgens de omvang van het maandbedrag <sup>(1)</sup>.**

Toestand op 1 januari 1973

MAAND- BEDRAG	Werknemers		Zelfstandigen		Gewaarborgd inkomen		Totalen zonder onderscheid van regeling		
	Zuiver	Gemengd	Zuiver	Gemengd	Zuiver	Gemengd	Aantal	Bedrag	% van het totale aantal
van tot									
1 - 499	1 767	2 502	185	1 397	416	4 213	2 384	675 321	2,19
500 - 999	2 304	2 831	327	1 922	639	4 727	3 358	2 582 906	3,08
1 000 - 1 499	2 006	2 793	340	1 909	1 429	3 487	4 034	5 061 714	3,70
1 500 - 1 999	1 807	2 311	323	1 772	9 578	2 838	12 375	22 522 132	11,35
2 000 - 2 499	1 541	1 950	327	1 491	871	2 005	4 332	9 784 178	3,97
2 500 - 2 999	1 569	1 961	552	988	14 470	1 459	19 569	51 444 979	17,94
3 000 - 3 499	1 575	1 470	1 204	671	—	—	11 532	36 187 750	10,57
3 500 - 3 999	1 216	863	8 565	457	—	—	12 254	47 077 474	11,23
4 000 - 4 499	1 303	761	1 891	31	—	—	5 103	21 321 561	4,68
4 500 - 4 999	1 462	590	—	—	—	—	3 167	15 062 863	2,90
5 000 - 5 499	1 791	387	—	—	—	—	2 938	15 435 862	2,69
5 500 - 5 999	3 242	274	—	—	—	—	3 828	22 042 484	3,51
6 000 - 6 499	12 307	119	—	—	—	—	12 545	78 277 865	11,50
6 500 - 6 999	1 408	53	—	—	—	—	1 548	10 434 934	1,42
7 000 - 7 499	1 576	44	—	—	—	—	1 662	12 096 497	1,52
7 500 - 7 999	2 520	16	—	—	—	—	2 551	19 828 235	2,34
8 000 - 8 499	5 404	3	—	—	—	—	5 413	43 983 760	4,96
8 500 - 8 999	427	—	—	—	—	—	427	3 683 162	0,39
9 000 - 9 499	53	—	—	—	—	—	53	485 924	0,05
9 500 - 9 999	15	—	—	—	—	—	15	145 074	0,01
10 000 - 10 499	1	—	—	—	—	—	1	10 294	0,00
10 500 - 10 999	2	—	—	—	—	—	2	21 415	0,00
11 000 - 11 499	1	—	—	—	—	—	1	11 484	0,00
11 500 - 11 999	—	—	—	—	—	—	—	—	—
12 000 - 12 499	1	—	—	—	—	—	1	12 013	0,00
12 500 - 12 999	—	—	—	—	—	—	—	—	—
13 000 - 13 499	—	—	—	—	—	—	—	—	—
13 500 - 13 999	—	—	—	—	—	—	—	—	—
14 000 - 14 499	—	—	—	—	—	—	—	—	—
14 500 - 14 999	—	—	—	—	—	—	—	—	—
15 000 en meer	—	—	—	—	—	—	—	—	—
<b>Totalen :</b>	<b>45 298</b>	<b>18 928</b>	<b>13 714</b>	<b>10 638</b>	<b>27 403</b>	<b>18 729</b>	<b>109 093</b>	<b>418 189 881</b>	<b>100,00</b>

(1) Niet gehuwde vrouwen : Vrijgezellinnen, weduwen of echtscheiden vrouwen die uitsluitend gerechtigd zijn op één of meer rustpensioenen tegen het bedrag « alleenstaande ».

**7. F. — Verdeling van het aantal weduwen gerechtigd op een rust- en overlevingspensioen, volgens de omvang van het maandbedrag <sup>(1)</sup>.**

Toestand op 1 januari 1973

MAANDBEDRAG	Rustpensioen							
	Werknemers		Zelfstandigen		Gewaarborgd inkomen		Totalen zonder onderscheid van regeling	
	Zuiver	Gemengd	Zuiver	Gemengd	Zuiver	Gemengd	Aantal	Bedrag
van tot								
1 - 499 .....	13 864	2 268	5 403	2 833	6 048	2 018	26 481	6 869 341
500 - 999 .....	18 101	2 165	4 922	2 621	923	585	25 243	18 941 246
1 000 - 1 499 .....	15 495	1 695	3 032	1 551	500	203	20 713	25 646 610
1 500 - 1 999 .....	12 161	1 206	1 722	778	344	84	15 865	27 539 921
2 000 - 2 499 .....	10 263	813	871	430	242	54	12 790	28 572 309
2 500 - 2 999 .....	9 300	708	467	229	166	10	11 083	30 407 699
3 000 - 3 499 .....	5 992	506	639	178	—	—	7 462	24 030 221
3 500 - 3 999 .....	3 661	290	775	104	—	—	5 143	19 288 540
4 000 - 4 499 .....	3 642	166	591	38	—	—	4 884	20 684 148
4 500 - 4 999 .....	3 122	99	—	—	—	—	3 543	16 810 156
5 000 - 5 499 .....	2 060	55	—	—	—	—	2 288	12 003 048
5 500 - 5 999 .....	3 237	35	—	—	—	—	3 326	19 225 361
6 000 - 6 499 .....	9 109	17	—	—	—	—	9 157	57 094 085
6 500 - 6 999 .....	673	8	—	—	—	—	701	4 681 670
7 000 - 7 499 .....	275	2	—	—	—	—	287	2 079 977
7 500 - 7 999 .....	344	2	—	—	—	—	344	2 665 581
8 000 - 8 499 .....	599	1	—	—	—	—	600	4 878 349
8 500 - 8 999 .....	54	—	—	—	—	—	56	482 265
9 000 - 9 499 .....	3	—	—	—	—	—	3	27 440
9 500 - 9 999 .....	—	—	—	—	—	—	—	—
10 000 - 10 499 .....	1	—	—	—	—	—	1	10 463
10 500 - 10 999 .....	—	—	—	—	—	—	—	—
11 000 - 11 499 .....	—	—	—	—	—	—	—	—
11 500 - 11 999 .....	—	—	—	—	—	—	—	—
12 000 - 12 499 .....	—	—	—	—	—	—	—	—
12 500 - 12 999 .....	—	—	—	—	—	—	—	—
13 000 - 13 499 .....	—	—	—	—	—	—	—	—
13 500 - 13 999 .....	—	—	—	—	—	—	—	—
14 000 - 14 499 .....	—	—	—	—	—	—	—	—
14 500 - 14 999 .....	—	—	—	—	—	—	—	—
15 000 en meer .....	—	—	—	—	—	—	—	—
<b>Totalen:</b>	<b>111 956</b>	<b>10 036</b>	<b>18 422</b>	<b>8 762</b>	<b>8 223</b>	<b>2 954</b>	<b>149 970</b>	<b>321 938 430</b>

(1) Weduwen begunstigd met één of meer rustpensioenen en met één of meer overlevingspensioenen.

**Opmerking :** Aantal gerechtigden op minstens een voordeel :

a) in de regeling van de werknemers : 188.160 ;

b) in de regeling van de zelfstandigen : 46 185.

7. F. (vervolg) — Verdeling van het aantal weduwen gerechtigd op een rust- en overlevingspensioen, volgens de omvang van het maandbedrag.

Toestand op 1 januari 1973

MAAND- BEDRAG	Overlevingspensioen						Totalen "Rust en overleving" zonder onderscheid van regeling		
	Werknemers		Zelfstandigen		Totalen zonder onderscheid van regeling		Aantal	Bedrag	% van het totale aantal
	Zuiver	Gemengd	Zuiver	Gemengd	Aantal	Bedrag			
van tot									
1 - 499	2 266	1 489	784	2 475	3 279	987 015	113	39 233	0,08
500 - 999	10 727	2 167	805	3 261	11 662	8 117 451	517	406 200	0,35
1 000 - 1 499	5 065	2 168	1 018	3 315	6 341	7 823 604	865	1 094 734	0,58
1 500 - 1 999	4 137	2 077	1 307	3 090	5 883	10 313 906	1 261	2 225 470	0,84
2 000 - 2 499	4 674	1 921	2 053	2 609	7 487	16 976 458	1 594	3 597 039	1,06
2 500 - 2 999	5 442	2 049	3 133	2 177	9 934	27 331 121	2 256	6 254 128	1,50
3 000 - 3 499	5 275	2 093	4 188	1 349	11 537	37 517 053	4 849	15 504 663	3,23
3 500 - 3 999	6 703	1 423	4 334	359	14 122	53 118 589	8 018	30 736 299	5,35
4 000 - 4 499	7 521	1 017	—	—	11 080	47 081 578	8 941	38 007 700	5,96
4 500 - 4 999	9 617	1 022	—	—	12 496	59 312 421	7 280	34 472 600	4,85
5 000 - 5 499	10 131	497	—	—	12 187	64 092 659	6 244	32 756 529	4,16
5 500 - 5 999	12 436	382	—	—	13 611	78 395 875	5 647	32 448 026	3,77
6 000 - 6 499	18 772	213	—	—	19 237	119 570 011	8 021	50 446 154	5,35
6 500 - 6 999	3 313	73	—	—	3 566	24 006 059	56 004	382 051 294	37,34
7 000 - 7 499	2 877	25	—	—	2 961	21 480 756	17 803	129 403 023	11,87
7 500 - 7 999	3 547	16	—	—	3 573	27 591 691	5 489	42 488 319	3,66
8 000 - 8 499	820	1	—	—	826	6 734 701	4 700	38 685 799	3,13
8 500 - 8 999	113	2	—	—	118	1 022 426	7 838	69 076 481	5,23
9 000 - 9 499	36	—	—	—	38	351 358	1 395	12 870 926	0,93
9 500 - 9 999	15	—	—	—	15	146 523	542	5 271 917	0,36
10 000 - 10 499	9	—	—	—	9	91 860	334	3 419 583	0,22
10 500 - 10 999	3	—	—	—	3	31 681	189	2 023 552	0,13
11 000 - 11 499	2	—	—	—	2	22 282	41	458 355	0,03
11 500 - 11 999	—	—	—	—	—	—	12	141 012	0,01
12 000 - 12 499	2	—	—	—	2	24 050	10	121 504	0,01
12 500 - 12 999	—	—	—	—	—	—	4	50 984	0,00
13 000 - 13 499	—	—	—	—	—	—	1	13 424	0,00
13 500 - 13 999	—	—	—	—	—	—	1	13 713	0,00
14 000 - 14 499	—	—	—	—	—	—	—	—	0,00
14 500 - 14 999	1	—	—	—	1	14 589	—	—	0,00
15 000 en meer	—	—	—	—	—	—	1	15 486	0,00
<b>Totalen :</b>	<b>113 504</b>	<b>18 635</b>	<b>17 622</b>	<b>18 635</b>	<b>149 970</b>	<b>612 155 717</b>	<b>149 970</b>	<b>934 094 147</b>	<b>100,00</b>

**7. G. — Verdeling van het aantal weduwen gerechtigd op een overlevingspensioen, volgens de omvang van het maandbedrag <sup>(1)</sup>.**

Toestand op 1 januari 1973

MAAND- BEDRAG	Werknemers			Zelfstandigen			Totalen zonder onderscheid van regeling		
	Zuiver	Gemengd	Totaal	Zuiver	Gemengd	Totaal	Aantal	Bedrag	% van het totale aantal
van tot									
1 - 499	3 062	1 895	4 957	270	1 906	2 176	3 340	1 007 961	1,18
500 - 999	3 838	2 433	6 271	505	3 409	3 914	4 389	3 292 020	1,55
1 000 - 1 499	3 803	2 167	5 970	734	3 214	3 948	4 626	5 783 238	1,64
1 500 - 1 999	4 070	2 307	6 377	966	4 409	5 375	5 243	9 193 958	1,86
2 000 - 2 499	3 320	2 521	5 841	1 581	4 233	5 814	5 210	11 774 290	1,84
2 500 - 2 999	3 366	2 614	5 980	2 908	3 629	6 537	6 788	18 768 375	2,40
3 000 - 3 499	3 180	3 297	6 477	3 677	2 880	6 557	7 761	25 144 895	2,75
3 500 - 3 999	2 542	1 800	4 342	36 051	2 272	38 323	40 226	156 309 011	14,23
4 000 - 4 499	2 508	1 633	4 141	—	1	1	7 093	30 181 394	2,51
4 500 - 4 999	3 715	2 030	5 745	—	—	—	8 606	40 794 652	3,05
5 000 - 5 499	3 087	958	4 045	—	—	—	8 586	44 980 418	3,04
5 500 - 5 999	7 799	919	8 718	—	—	—	11 648	67 158 572	4,12
6 000 - 6 499	116 131	700	116 831	—	—	—	117 792	735 141 454	41,67
6 500 - 6 999	8 330	337	8 667	—	—	—	9 290	62 457 708	3,29
7 000 - 7 499	7 555	174	7 729	—	—	—	7 997	58 204 447	2,83
7 500 - 7 999	23 589	102	23 691	—	—	—	23 806	184 305 324	8,42
8 000 - 8 499	7 977	47	8 024	—	—	—	8 065	65 668 540	2,85
8 500 - 8 999	1 270	9	1 279	—	—	—	1 301	11 291 812	0,46
9 000 - 9 499	473	6	479	—	—	—	486	4 477 554	0,17
9 500 - 9 999	205	1	206	—	—	—	209	2 029 825	0,07
10 000 - 10 499	105	2	107	—	—	—	106	1 084 079	0,04
10 500 - 10 999	57	1	58	—	—	—	58	620 042	0,02
11 000 - 11 499	37	—	37	—	—	—	38	424 800	0,01
11 500 - 11 999	12	—	12	—	—	—	12	140 759	0,00
12 000 - 12 499	11	—	11	—	—	—	11	134 766	0,00
12 500 - 12 999	6	—	6	—	—	—	6	76 894	0,00
13 000 - 13 499	3	—	3	—	—	—	3	39 434	0,00
13 500 - 13 999	2	—	2	—	—	—	2	27 511	0,00
14 000 - 14 499	2	—	2	—	—	—	2	28 497	0,00
14 500 - 14 999	—	—	—	—	—	—	—	—	—
15 000 en meer	1	—	1	—	—	—	1	19 912	0,00
<b>Totalen :</b>	<b>210 056</b>	<b>25 953</b>	<b>236 009</b>	<b>46 692</b>	<b>25 953</b>	<b>72 645</b>	<b>282 701</b>	<b>1 540 562 142</b>	<b>100,00</b>

(1) Weduwen die uitsluitend gerechtigd zijn op één of meer overlevingspensioenen.

## 8. A. — Verdeling per geboortjaar van de gerechtigden op een rustpensioen « Gezinsbedrag » (1).

Toestand op 1 januari 1973

GEBORTE- JAAR	Werknemers		Zelfstandigen		Gewaarbordd inkomen		Totalen zonder onderscheid van regeling		
	Aantal	Bedrag	Aantal	Bedrag	Aantal	Bedrag	Aantal	Bedrag	% van het totale aantal
Vóór 1890 ....	6 406	45 681 752	4 063	17 563 194	492	793 229	9 637	64 038 175	3,66
1890 ....	2 070	14 404 679	1 147	4 856 776	143	206 745	2 905	19 468 200	1,10
1891 ....	2 883	19 774 368	1 532	6 220 780	162	201 229	3 920	26 196 377	1,49
1892 ....	3 557	24 340 043	1 773	7 197 815	169	152 189	4 727	31 690 047	1,80
1893 ....	4 205	27 895 297	2 046	8 130 384	314	223 847	5 531	36 249 528	2,10
1894 ....	5 235	34 714 697	2 446	9 658 052	373	257 260	6 760	44 630 009	2,57
1895 ....	6 341	41 720 134	2 967	11 463 555	479	296 652	8 086	53 480 341	3,08
1896 ....	7 763	50 649 660	3 584	13 656 068	569	332 285	9 814	64 638 013	3,73
1897 ....	9 028	57 008 162	4 042	15 696 355	606	372 143	11 178	73 076 660	4,25
1898 ....	9 956	63 065 354	4 223	16 111 275	533	363 647	12 099	79 540 276	4,60
1899 ....	11 435	72 429 617	4 898	18 505 799	742	391 612	13 823	91 327 028	5,26
1900 ....	12 595	81 440 478	5 148	19 100 769	795	386 857	14 980	100 928 104	5,70
1901 ....	14 635	95 408 527	5 599	20 602 332	867	380 625	17 180	116 391 484	6,53
1902 ....	15 778	103 647 768	5 796	20 948 871	965	397 079	18 346	124 993 718	6,98
1903 ....	16 145	104 497 431	6 127	21 274 163	1 044	414 980	18 665	126 186 574	7,10
1904 ....	17 628	115 604 527	6 463	21 619 471	351	178 204	20 127	137 402 202	7,66
1905 ....	17 854	117 658 011	6 281	20 832 192	82	60 568	20 211	138 550 771	7,69
1906 ....	18 475	123 852 834	6 072	19 229 505	68	53 665	20 662	143 136 004	7,86
1907 ....	16 817	117 684 842	4 398	13 749 032	45	32 303	18 533	131 466 177	7,05
1908 ....	4 814	30 443 874	1 351	4 159 207	27	5 795	5 360	34 608 876	2,04
1909 ....	4 072	25 837 173	1 010	2 970 107	6	1 162	4 449	28 808 442	1,69
1910 ....	3 694	23 745 748	850	2 389 721	—	—	4 016	26 135 469	1,53
1911 ....	3 285	21 903 667	617	1 725 150	—	—	3 508	23 628 817	1,33
1912 ....	2 449	17 704 701	270	743 815	—	—	2 561	18 448 516	0,97
1913 ....	784	7 123 442	—	—	—	—	784	7 123 442	0,30
1914 ....	771	7 035 757	—	—	—	—	771	7 035 757	0,29
1915 ....	674	6 252 736	—	—	—	—	674	6 252 736	0,26
1916 ....	507	4 756 152	—	—	—	—	507	4 756 152	0,19
1917 ....	376	3 574 064	—	—	—	—	376	3 574 064	0,14
1918 ....	263	2 617 390	—	—	—	—	263	2 617 390	0,10
1919 ....	386	3 783 524	—	—	—	—	386	3 783 524	0,15
1920 ....	433	4 301 037	—	—	—	—	433	4 301 037	0,17
1921 ....	404	4 067 580	—	—	—	—	404	4 067 580	0,15
1922 ....	370	3 742 151	—	—	—	—	370	3 742 151	0,14
1923 ....	280	2 868 530	—	—	—	—	280	2 868 530	0,11
1924 ....	241	2 511 038	—	—	—	—	241	2 511 038	0,09
1925 ....	172	1 797 875	—	—	—	—	172	1 797 875	0,07
1926 ....	84	882 338	—	—	—	—	84	882 338	0,03
1927 ....	48	508 851	—	—	—	—	48	508 851	0,02
Na 1927 ....	43	461 258	—	—	—	—	43	461 258	0,02
<b>Totalen :</b>	<b>222 956</b>	<b>1 487 397 067</b>	<b>82 703</b>	<b>298 404 388</b>	<b>8 832</b>	<b>5 502 076</b>	<b>262 914</b>	<b>1 791 303 531</b>	<b>100,00</b>

(1) Gezinnen : Gehuwde mannen die niet gescheiden leven van hun echtgenote en die één of meer pensioenen tegen het « gezinsbedrag » genieten.

8. B. — Verdeling per geboortjaar van de gehuwde mannen gerechtigd op een rustpensioen « Bedrag alleenstaande » <sup>(1)</sup>.

Toestand op 1 januari 1973

GEBORTE- JAAR	Werknemers		Zelfstandigen		Gewaarbordg Inkomen		Totalen zonder onderscheid van regeling		
	Aantal	Bedrag	Aantal	Bedrag	Aantal	Bedrag	Aantal	Bedrag	% van het totale aantal
Vóór 1890 ....	1 109	5 942 497	284	742 052	66	80 118	1 312	6 764 667	1,63
1890 ....	424	2 303 720	96	236 448	23	29 951	480	2 570 119	0,60
1891 ....	534	2 834 826	102	262 615	22	22 419	594	3 119 860	0,74
1892 ....	663	3 410 554	141	302 005	31	27 317	726	3 739 876	0,90
1893 ....	870	4 515 601	179	400 780	39	32 611	953	4 948 992	1,18
1894 ....	1 111	5 826 656	221	508 901	37	25 815	1 201	6 361 372	1,49
1895 ....	1 409	7 360 045	266	533 701	57	54 589	1 503	7 948 335	1,87
1896 ....	1 829	9 538 713	323	664 001	57	33 181	1 947	10 235 895	2,42
1897 ....	2 178	10 808 981	374	786 139	79	63 186	2 280	11 658 306	2,83
1898 ....	2 608	13 004 707	482	1 007 726	82	59 129	2 723	14 071 562	3,38
1899 ....	3 271	16 275 758	560	1 129 752	105	62 794	3 386	17 468 304	4,20
1900 ....	3 904	19 981 649	676	1 372 671	130	75 546	4 036	21 429 866	5,01
1901 ....	4 650	23 700 588	757	1 492 349	142	74 791	4 794	25 267 728	5,95
1902 ....	5 454	27 696 672	902	1 706 679	128	75 251	5 623	29 478 602	6,98
1903 ....	6 435	32 799 620	985	1 674 458	89	44 841	6 578	34 518 919	8,16
1904 ....	7 509	38 443 898	1 130	1 899 790	41	41 013	7 646	40 384 701	9,49
1905 ....	8 183	42 230 124	1 155	1 908 724	30	30 826	8 328	44 169 674	10,34
1906 ....	8 830	46 331 270	1 250	2 028 783	22	17 855	8 995	48 377 908	11,16
1907 ....	8 438	45 403 050	870	1 313 800	11	8 909	8 538	46 725 759	10,60
1908 ....	2 261	9 881 033	299	503 232	—	—	2 305	10 384 265	2,86
1909 ....	1 878	7 775 859	242	383 407	—	—	1 909	8 159 266	2,37
1910 ....	1 588	6 616 470	186	242 734	—	—	1 611	6 859 204	2,00
1911 ....	1 403	5 860 365	155	220 720	—	—	1 428	6 081 085	1,77
1912 ....	931	4 209 062	63	78 826	—	—	941	4 287 888	1,17
1913 ....	117	828 525	—	—	—	—	117	828 525	0,14
1914 ....	111	721 592	—	—	—	—	111	721 592	0,14
1915 ....	64	433 170	—	—	—	—	64	433 170	0,08
1916 ....	74	520 559	—	—	—	—	74	520 559	0,09
1917 ....	47	347 037	—	—	—	—	47	347 037	0,06
1918 ....	30	218 278	—	—	—	—	30	218 278	0,04
1919 ....	38	297 826	—	—	—	—	38	297 826	0,05
1920 ....	48	356 557	—	—	—	—	48	356 557	0,06
1921 ....	49	385 771	—	—	—	—	49	385 771	0,06
1922 ....	32	250 748	—	—	—	—	32	250 748	0,04
1923 ....	28	223 457	—	—	—	—	28	223 457	0,03
1924 ....	38	305 831	—	—	—	—	38	305 831	0,05
1925 ....	16	129 151	—	—	—	—	16	129 151	0,02
1926 ....	15	119 145	—	—	—	—	15	119 145	0,02
1927 ....	9	74 723	—	—	—	—	9	74 723	0,01
Na 1927 ....	13	111 951	—	—	—	—	13	111 951	0,01
<b>Totalen:</b>	<b>78 199</b>	<b>398 076 039</b>	<b>11 698</b>	<b>21 400 293</b>	<b>1 191</b>	<b>860 142</b>	<b>80 566</b>	<b>420 336 474</b>	<b>100,00</b>

(1) Gehuwde mannen : Gerechtigden op één of meer pensioenen tegen het bedrag « alleenstaande ». De gehuwde mannen, de feitelijk of van tafel en bed gescheiden mannen wier echtgenote een gedeelte van het pensioen geniet, werden opgenomen in deze categorie van gerechtigden voor het gedeelte dat hun werkelijk werd toegekend.



**8. C. — Verdeling per geboortjaar van de niet gehuwde mannen gerechtigd op een rustpensioen  
 « Bedrag alleenstaande » <sup>(1)</sup>.**

Toestand op 1 januari 1973

GEBORTE- JAAR	Werknemers		Zelfstandigen		Gewaarbord inkomen		Totalen zonder onderscheid van regeling		
	Aantal	Bedrag	Aantal	Bedrag	Aantal	Bedrag	Aantal	Bedrag	% van het totale aantal
Vóór 1890 ....	13 511	77 580 662	8 720	28 824 394	1 628	2 555 120	21 146	108 960 176	15,40
1890 ....	2 665	14 805 344	1 503	4 721 409	301	419 241	3 836	19 945 994	2,80
1891 ....	2 978	16 530 959	1 640	5 105 792	310	385 611	4 229	22 022 362	3,08
1892 ....	3 188	17 371 505	1 716	5 325 479	334	381 755	4 472	23 078 739	3,26
1893 ....	3 396	18 364 378	1 654	4 988 581	419	426 821	4 593	23 779 780	3,35
1894 ....	3 765	19 990 269	1 799	5 329 600	479	467 564	5 016	25 787 433	3,65
1895 ....	4 330	22 859 323	2 141	6 267 916	572	524 755	5 772	29 651 994	4,20
1896 ....	4 987	26 237 269	2 179	6 165 325	633	626 252	6 377	33 028 846	4,65
1897 ....	5 132	25 837 045	2 330	6 741 358	640	615 496	6 576	33 193 899	4,79
1898 ....	5 202	26 576 271	2 180	6 340 974	596	645 573	6 562	33 562 818	4,78
1899 ....	5 362	26 752 077	2 294	6 459 843	745	728 257	6 700	33 940 177	4,88
1900 ....	5 634	28 606 451	2 242	6 267 582	814	734 488	6 926	35 608 521	5,05
1901 ....	5 897	30 577 001	2 229	6 232 252	826	712 566	7 177	37 521 819	5,23
1902 ....	6 003	31 306 513	2 135	5 724 727	825	668 869	7 149	37 700 109	5,21
1903 ....	5 909	30 539 288	2 096	5 398 042	848	648 178	6 998	36 585 508	5,10
1904 ....	5 976	31 148 236	2 079	5 353 349	422	490 724	7 029	36 992 309	5,12
1905 ....	6 020	31 222 050	2 058	5 056 293	314	494 697	7 025	36 773 040	5,12
1906 ....	6 093	31 982 856	1 912	4 622 132	268	412 732	7 019	37 017 720	5,11
1907 ....	5 259	28 861 270	1 267	3 013 160	173	271 728	5 909	32 146 158	4,30
1908 ....	1 399	6 966 900	454	1 063 011	24	9 223	1 628	8 039 134	1,19
1909 ....	1 194	6 063 112	351	791 323	5	4 868	1 379	6 859 303	1,00
1910 ....	1 098	5 545 366	326	733 319	—	—	1 259	6 278 685	0,92
1911 ....	902	4 600 978	210	447 861	—	—	1 002	5 048 839	0,73
1912 ....	599	3 312 225	82	174 689	—	—	648	3 486 914	0,47
1913 ....	128	883 138	—	—	—	—	128	883 138	0,09
1914 ....	148	1 065 777	—	—	—	—	148	1 065 777	0,11
1915 ....	87	652 289	—	—	—	—	87	652 289	0,06
1916 ....	78	574 332	—	—	—	—	78	574 332	0,06
1917 ....	69	507 290	—	—	—	—	69	507 290	0,05
1918 ....	35	266 463	—	—	—	—	35	266 463	0,03
1919 ....	37	298 424	—	—	—	—	37	298 424	0,03
1920 ....	47	359 094	—	—	—	—	47	359 094	0,03
1921 ....	47	367 780	—	—	—	—	47	367 780	0,03
1922 ....	38	310 861	—	—	—	—	38	310 861	0,03
1923 ....	46	374 996	—	—	—	—	46	374 996	0,03
1924 ....	26	216 219	—	—	—	—	26	216 219	0,02
1925 ....	22	178 745	—	—	—	—	22	178 745	0,02
1926 ....	16	132 358	—	—	—	—	16	132 358	0,01
1927 ....	7	59 816	—	—	—	—	7	59 816	0,01
Na 1927 ....	6	51 043	—	—	—	—	6	51 043	0,00
<b>Totalen :</b>	<b>107 336</b>	<b>569 935 973</b>	<b>45 597</b>	<b>131 148 411</b>	<b>11 176</b>	<b>12 224 518</b>	<b>137 264</b>	<b>713 308 902</b>	<b>100,00</b>

(1) Niet gehuwde mannen : Vrijgezellen, weduwnaars of echtgescheiden mannen, gerechtigd op één of meer pensioenen tegen het bedrag « alleenstaande ».

8. D. — Verdeling per geboortjaar van de gehuwde vrouwen gerechtigd op een rustpensioen « Bedrag alleenstaande » (1).

Toestand op 1 januari 1973

GEBORTE- JAAR	Werknemers		Zelfstandigen		Gewaarbord inkomen		Totalen zonder onderscheid van regeling		
	Aantal	Bedrag	Aantal	Bedrag	Aantal	Bedrag	Aantal	Bedrag	% van het totale aantal
Vóór 1890 ....	848	3 443 054	124	304 245	134	256 976	1 025	4 004 275	0,69
1890 ....	348	1 176 559	51	101 380	36	56 413	394	1 334 352	0,27
1891 ....	503	1 811 787	69	151 828	38	61 358	563	2 024 973	0,38
1892 ....	586	2 039 648	63	142 449	42	60 890	642	2 242 987	0,44
1893 ....	807	2 727 525	81	171 899	58	71 923	866	2 971 347	0,59
1894 ....	1 045	3 547 325	77	151 954	57	86 084	1 112	3 785 363	0,75
1895 ....	1 338	4 438 420	108	213 514	79	103 514	1 418	4 755 448	0,96
1896 ....	1 683	5 526 980	157	309 257	88	119 125	1 786	5 955 362	1,21
1897 ....	2 107	6 951 236	189	403 185	90	93 280	2 206	7 447 698	1,49
1898 ....	2 436	7 918 876	228	435 249	122	138 079	2 570	8 492 204	1,74
1899 ....	3 102	10 141 274	278	508 794	153	159 338	3 251	10 809 406	2,20
1900 ....	3 481	11 286 618	321	614 003	162	158 941	3 649	12 059 562	2,47
1901 ....	4 406	13 919 521	505	917 505	200	182 677	4 603	15 019 703	3,12
1902 ....	5 134	16 238 006	552	986 210	188	178 786	5 349	17 403 002	3,62
1903 ....	5 794	18 091 062	464	827 667	147	161 098	5 958	19 079 827	4,03
1904 ....	6 750	20 642 345	564	904 931	138	175 940	6 940	21 723 216	4,70
1905 ....	7 709	23 073 606	619	1 073 552	143	173 452	7 919	24 320 610	5,36
1906 ....	8 801	25 556 652	658	1 153 610	159	216 732	9 036	26 926 994	6,12
1907 ....	9 765	28 276 033	618	1 084 093	164	202 087	9 966	29 562 213	6,75
1908 ....	10 750	29 983 375	665	1 070 013	138	172 164	10 941	31 225 552	7,41
1909 ....	11 826	32 614 514	593	979 268	101	156 154	11 991	33 749 936	8,12
1910 ....	12 930	36 091 567	784	1 192 069	100	160 556	13 151	37 444 192	8,91
1911 ....	13 086	37 701 148	775	1 053 032	90	168 301	13 322	38 922 481	9,02
1912 ....	12 229	35 703 200	594	755 715	38	68 631	12 401	36 527 546	8,40
1913 ....	4 756	13 253 714	86	102 355	4	1 217	4 777	13 357 286	3,24
1914 ....	4 616	12 471 291	88	90 535	—	—	4 632	12 561 826	3,14
1915 ....	3 468	9 319 466	93	95 812	—	—	3 486	9 415 278	2,36
1916 ....	2 327	6 126 575	63	59 960	—	—	2 339	6 186 535	1,58
1917 ....	1 356	3 506 159	37	29 238	—	—	1 363	3 535 397	0,92
1918 ....	4	18 542	—	—	—	—	4	18 542	0,00
1919 ....	1	5 172	—	—	—	—	1	5 172	0,00
1920 ....	14	66 340	—	—	—	—	14	66 340	0,01
1921 ....	2	10 216	—	—	—	—	2	10 216	0,00
1922 ....	2	10 393	—	—	—	—	2	10 393	0,00
1923 ....	2	12 758	—	—	—	—	2	12 758	0,00
1924 ....	3	15 278	—	—	—	—	3	15 278	0,00
1925 ....	1	5 085	—	—	—	—	1	5 085	0,00
1926 ....	3	15 850	—	—	—	—	3	15 850	0,00
1927 ....	—	—	—	—	—	—	—	—	—
Na 1927 ....	—	—	—	—	—	—	—	—	—
<b>Totalen :</b>	<b>144 019</b>	<b>423 737 167</b>	<b>9 504</b>	<b>15 883 322</b>	<b>2 669</b>	<b>3 383 716</b>	<b>147 688</b>	<b>443 004 205</b>	<b>100,00</b>

(1) Gehuwde vrouwen : Gerechtigden op één of meer pensioenen, tegen het bedrag « alleenstaande », verworven ten persoonlijke titel. De gehuwde vrouwen, de feitelijk of van tafel en bed gescheiden vrouwen, aan wie een gedeelte van het pensioen van de echtgenoot werd toegekend, werden eveneens in deze categorie opgenomen.

### 8. E. — Verdeling per geboortjaar van de niet gehuwde vrouwen gerechtigd op een rustpensioen « Bedrag alleenstaande » <sup>(1)</sup>.

Toestand op 1 januari 1973

GEBORTE- JAAR	Werknemers		Zelfstandigen		Gewaarborgd inkomen		Totalen zonder onderscheid van regeling		
	Aantal	Bedrag	Aantal	Bedrag	Aantal	Bedrag	Aantal	Bedrag	% van het totale aantal
Vóór 1890 ....	4 738	25 593 705	2 354	7 869 261	6 514	14 393 816	12 463	47 856 782	11,42
1890 ....	1 083	5 169 990	536	1 699 282	1 229	2 502 197	2 454	9 371 469	2,25
1891 ....	1 350	6 616 803	647	2 014 346	1 267	2 505 575	2 778	11 136 724	2,55
1892 ....	1 435	6 734 972	670	2 020 590	1 344	2 628 949	2 878	11 384 511	2,64
1893 ....	1 682	8 008 927	732	2 229 469	1 376	2 629 360	3 163	12 867 756	2,90
1894 ....	1 860	8 484 188	787	2 373 959	1 577	2 959 284	3 515	13 817 431	3,22
1895 ....	1 866	8 441 348	874	2 619 508	1 600	3 008 274	3 611	14 069 130	3,31
1896 ....	2 260	9 938 318	972	2 811 576	1 786	3 256 191	4 071	16 006 085	3,73
1897 ....	2 438	10 987 012	949	2 713 707	1 922	3 479 190	4 360	17 179 909	4,00
1898 ....	2 492	11 213 295	1 011	2 813 771	1 846	3 081 719	4 273	17 108 785	3,92
1899 ....	2 616	11 643 406	1 014	2 827 203	1 862	3 203 905	4 466	17 674 514	4,09
1900 ....	2 740	11 824 013	1 013	2 722 849	1 929	3 189 090	4 509	17 735 952	4,13
1901 ....	2 965	12 760 476	1 178	3 186 374	2 191	3 594 812	4 987	19 541 662	4,57
1902 ....	2 995	12 329 137	1 161	3 075 529	2 106	3 480 192	4 934	18 884 858	4,52
1903 ....	3 038	11 902 551	1 133	2 948 337	2 208	3 483 408	4 875	18 334 296	4,47
1904 ....	3 065	11 759 818	1 142	2 924 392	2 236	3 414 266	4 869	18 098 476	4,46
1905 ....	3 049	12 018 985	1 136	2 907 205	2 095	3 182 150	4 753	18 108 340	4,36
1906 ....	3 171	12 384 977	1 096	2 669 696	2 200	3 264 918	4 858	18 319 591	4,45
1907 ....	3 246	12 398 237	1 103	2 604 654	2 081	3 090 973	4 810	18 093 864	4,41
1908 ....	3 170	11 646 863	1 040	2 443 712	1 997	2 884 580	4 639	16 975 155	4,25
1909 ....	3 095	11 504 629	1 012	2 260 351	1 540	2 613 774	4 455	16 378 754	4,08
1910 ....	3 089	11 896 331	992	2 247 168	1 318	2 378 818	4 408	16 522 317	4,04
1911 ....	2 857	11 030 498	892	1 977 426	1 054	1 871 745	3 946	14 879 669	3,62
1912 ....	2 554	10 322 929	557	1 240 131	725	1 305 548	3 350	12 868 608	3,07
1913 ....	490	1 610 813	151	317 109	24	8 832	577	1 936 754	0,53
1914 ....	386	1 179 397	86	157 992	17	1 781	443	1 339 170	0,40
1915 ....	262	819 174	58	98 047	14	1 478	303	918 699	0,28
1916 ....	143	408 878	37	68 364	10	972	176	478 214	0,16
1917 ....	91	263 507	19	33 821	11	1 036	110	298 364	0,10
1918 ....	—	—	—	—	7	499	7	499	0,01
1919 ....	—	—	—	—	9	711	9	711	0,01
1920 ....	—	—	—	—	11	736	11	736	0,01
1921 ....	—	—	—	—	5	371	5	371	0,01
1922 ....	—	—	—	—	7	671	7	671	0,01
1923 ....	—	—	—	—	5	166	5	166	0,01
1924 ....	—	—	—	—	2	219	2	219	0,00
1925 ....	—	—	—	—	1	37	1	37	0,00
1926 ....	—	—	—	—	—	—	—	—	—
1927 ....	—	—	—	—	2	59	2	59	0,00
Na 1927 ....	—	—	—	—	10	573	10	573	0,01
<b>Totalen:</b>	<b>64 226</b>	<b>270 893 177</b>	<b>24 352</b>	<b>65 875 829</b>	<b>46 132</b>	<b>81 420 875</b>	<b>109 093</b>	<b>418 189 881</b>	<b>100,00</b>

(1) Niet gehuwde vrouwen : Vrijgezellinnen, weduwen of echtgescheiden vrouwen die uitsluitend gerechtigd zijn op één of meer rustpensioenen tegen het bedrag « alleenstaande ».

8. F. — Verdeling per geboortejaar van de weduwen gerechtigd op een rust en overlevingspensioen <sup>(1)</sup>.

Toestand op 1 januari 1973

GEBORTEJAAR	Rustpensioen							
	Werknemers		Zelfstandigen		Gewaarbord inkomen		Totalen	
	Aantal	Bedrag	Aantal	Bedrag	Aantal	Bedrag	Aantal	Bedrag
Vóór 1890 .....	4 679	13 007 270	1 804	2 266 805	960	973 053	7 289	16 247 128
1890 .....	1 513	3 814 952	486	600 448	225	182 803	2 157	4 598 203
1891 .....	1 863	4 653 038	568	700 669	256	200 181	2 606	5 553 888
1892 .....	2 251	5 533 702	673	878 482	278	202 405	3 089	6 614 589
1893 .....	2 781	7 077 741	797	1 030 968	335	198 363	3 761	8 307 072
1894 .....	3 071	7 658 717	909	1 133 525	359	222 551	4 149	9 014 793
1895 .....	3 635	8 678 887	1 004	1 235 251	412	254 590	4 801	10 168 728
1896 .....	4 198	10 238 671	1 123	1 395 543	430	220 091	5 471	11 854 305
1897 .....	4 591	11 515 553	1 226	1 485 180	492	235 335	5 993	13 236 068
1898 .....	4 995	12 465 906	1 261	1 515 933	533	249 665	6 388	14 231 504
1899 .....	5 379	13 738 834	1 374	1 557 821	551	238 756	6 826	15 535 411
1900 .....	5 929	14 285 795	1 426	1 618 683	598	295 129	7 392	16 199 607
1901 .....	6 590	15 592 335	1 551	1 823 918	575	235 370	8 153	17 651 623
1902 .....	6 651	15 172 132	1 516	1 788 574	539	220 613	8 036	17 181 319
1903 .....	6 645	14 560 748	1 453	1 657 820	492	189 745	7 944	16 408 313
1904 .....	6 879	15 287 446	1 350	1 563 913	480	180 567	8 034	17 031 926
1905 .....	6 700	14 476 378	1 305	1 432 075	479	179 858	7 789	16 088 311
1906 .....	6 744	14 669 464	1 285	1 412 355	394	116 011	7 738	16 197 830
1907 .....	6 596	14 357 449	1 166	1 247 321	355	104 219	7 470	15 708 989
1908 .....	6 194	13 433 752	1 029	1 114 876	313	90 632	6 931	14 639 260
1909 .....	5 492	12 116 213	957	1 029 208	280	63 743	6 174	13 209 164
1910 .....	5 082	11 747 835	879	882 760	205	27 467	5 667	12 658 062
1911 .....	4 346	10 555 168	775	735 583	190	38 462	4 884	11 329 213
1912 .....	3 528	8 723 909	449	432 942	180	14 003	3 929	9 170 854
1913 .....	1 862	4 138 334	258	233 151	179	5 513	2 165	4 376 998
1914 .....	1 576	3 501 393	256	197 521	172	4 381	1 858	3 703 295
1915 .....	1 159	2 416 663	170	138 021	125	3 404	1 360	2 558 088
1916 .....	661	1 437 748	102	79 599	111	2 283	822	1 519 630
1917 .....	402	902 800	32	27 311	82	2 712	497	932 823
1918 .....	—	—	—	—	81	1 451	81	1 451
1919 .....	—	—	—	—	85	1 685	85	1 685
1920 .....	—	—	—	—	101	2 133	101	2 133
1921 .....	—	—	—	—	77	1 413	77	1 413
1922 .....	—	—	—	—	64	1 201	64	1 201
1923 .....	—	—	—	—	59	885	59	885
1924 .....	—	—	—	—	39	547	39	547
1925 .....	—	—	—	—	28	761	28	761
1926 .....	—	—	—	—	10	80	10	80
1927 .....	—	—	—	—	14	411	14	411
Na 1927 .....	—	—	—	—	39	869	39	869
<b>Totalen:</b>	<b>121 992</b>	<b>285 758 833</b>	<b>27 184</b>	<b>31 216 256</b>	<b>11 177</b>	<b>4 963 341</b>	<b>149 970</b>	<b>321 938 430</b>

(1) Weduwen begunstigd met één of meer rustpensioenen en met één of meer overlevingspensioenen.

Opmerkingen : Aantal gerechtigden op minstens een voordeel :

a) in de regeling van de werknemers : 188 160 ;

b) in de regeling van de zelfstandigen : 46 185.

De gevallen die in de kolom « gewaarborgd inkomen » voorkomen vanaf het jaar 1912 betreffen rentebijlagen die verder uitbetaald worden als verworven rechten.

## 8. F. (vervolg) — Verdeling per geboortjaar van de weduwen gerechtigd op een rust- en overlevingspensioen.

Toestand op 1 januari 1973

GEBORTE- JAAR	Overlevingspensioen						Totalen "Rust en overleving" zonder onderscheid van regeling		
	Werknemers		Zelfstandigen		Totalen		Aantal	Bedrag	% van het totale aantal
	Aantal	Bedrag	Aantal	Bedrag	Aantal	Bedrag			
Vóór 1890 ....	5 337	19 673 797	2 463	6 231 058	7 289	25 904 855	7 289	42 151 983	4,86
1890 ....	1 682	6 658 853	632	1 569 818	2 157	8 228 671	2 157	12 826 874	1,44
1891 ....	2 072	8 129 539	773	1 927 707	2 606	10 057 246	2 606	15 611 134	1,74
1892 ....	2 470	9 787 439	889	2 170 321	3 089	11 957 760	3 089	18 572 349	2,06
1893 ....	3 019	11 735 316	1 099	2 647 358	3 761	14 382 674	3 761	22 689 746	2,51
1894 ....	3 412	13 271 456	1 166	2 823 600	4 149	16 095 056	4 149	25 109 849	2,77
1895 ....	3 991	15 888 323	1 351	3 135 601	4 801	19 023 924	4 801	29 192 652	3,20
1896 ....	4 611	18 465 679	1 435	3 319 672	5 471	21 785 351	5 471	33 639 656	3,65
1897 ....	5 030	19 787 174	1 638	3 821 184	5 993	23 608 358	5 993	36 844 426	3,99
1898 ....	5 527	21 541 125	1 631	3 695 931	6 388	25 237 056	6 388	39 468 560	4,26
1899 ....	5 960	22 865 794	1 746	3 877 604	6 826	26 743 398	6 826	42 278 809	4,55
1900 ....	6 535	26 172 684	1 768	3 897 012	7 392	30 069 696	7 392	46 269 303	4,93
1901 ....	7 268	29 200 834	1 908	4 240 414	8 153	33 441 248	8 153	51 092 871	5,43
1902 ....	7 255	29 269 614	1 836	3 817 960	8 036	33 087 574	8 036	50 268 893	5,36
1903 ....	7 184	29 770 149	1 793	3 719 902	7 944	33 490 051	7 944	49 898 364	5,30
1904 ....	7 318	29 803 582	1 793	3 658 790	8 034	33 462 372	8 034	50 494 298	5,36
1905 ....	7 118	29 531 979	1 723	3 434 543	7 789	32 966 522	7 789	49 054 833	5,19
1906 ....	7 119	29 542 853	1 664	3 353 392	7 738	32 896 245	7 738	49 094 075	5,16
1907 ....	6 856	28 837 753	1 585	3 198 024	7 470	32 035 777	7 470	47 744 766	4,98
1908 ....	6 410	26 801 928	1 444	2 791 591	6 931	29 593 519	6 931	44 232 779	4,62
1909 ....	5 701	23 751 282	1 272	2 401 065	6 174	26 152 347	6 174	39 361 511	4,12
1910 ....	5 246	21 399 006	1 194	2 176 280	5 667	23 575 286	5 667	36 233 348	3,78
1911 ....	4 500	18 188 478	1 005	1 856 113	4 884	20 044 591	4 884	31 373 804	3,26
1912 ....	3 655	14 983 009	713	1 257 359	3 929	16 240 368	3 929	25 411 222	2,62
1913 ....	2 027	8 675 173	437	771 148	2 165	9 446 321	2 165	13 823 319	1,44
1914 ....	1 757	7 556 413	376	664 360	1 858	8 220 773	1 858	11 924 068	1,24
1915 ....	1 288	5 623 484	273	462 129	1 360	6 085 613	1 360	8 643 701	0,91
1916 ....	773	3 326 856	174	313 705	822	3 640 561	822	5 160 191	0,55
1917 ....	468	1 995 913	99	154 672	497	2 150 585	497	3 083 408	0,33
1918 ....	69	255 735	54	81 797	81	337 532	81	338 983	0,05
1919 ....	82	268 432	58	83 520	85	351 952	85	353 637	0,06
1920 ....	96	344 939	62	80 465	101	425 404	101	427 537	0,07
1921 ....	71	259 363	54	73 295	77	332 658	77	334 071	0,05
1922 ....	58	196 047	43	63 930	64	259 977	64	261 178	0,04
1923 ....	57	220 411	40	48 641	59	269 052	59	269 937	0,04
1924 ....	36	140 244	22	31 482	39	171 726	39	172 273	0,02
1925 ....	25	95 775	12	16 569	28	112 344	28	113 105	0,02
1926 ....	9	31 167	6	7 564	10	38 731	10	38 811	0,01
1927 ....	13	56 065	6	5 743	14	61 808	14	62 219	0,01
Na 1927 ....	34	143 278	20	27 457	39	170 735	39	171 604	0,02
<b>Totalen :</b>	<b>132 139</b>	<b>534 246 941</b>	<b>36 257</b>	<b>77 908 776</b>	<b>149 970</b>	<b>612 155 717</b>	<b>149 970</b>	<b>934 094 147</b>	<b>100,00</b>

8. G. — Verdeling per geboortjaar van de weduwen gerechtigd op een overlevingspensioen <sup>(1)</sup>.

Toestand op 1 januari 1973

GEBORTEJAAR	Werknemers		Zelfstandigen		Totalen zonder onderscheid van regeling		
	Aantal	Bedrag	Aantal	Bedrag	Aantal	Bedrag	% van het totaal aantal
Vóór 1890 .....	25 382	152 603 087	12 343	43 381 345	35 965	195 984 432	12,72
1890 .....	5 271	30 817 535	2 337	7 844 194	7 113	38 661 729	2,52
1891 .....	5 780	33 477 535	2 562	8 621 512	7 777	42 099 047	2,75
1892 .....	6 447	37 117 233	2 799	9 254 477	8 559	46 371 710	3,03
1893 .....	7 189	41 238 091	2 940	9 641 847	9 334	50 879 938	3,30
1894 .....	7 291	41 460 628	2 925	9 386 805	9 377	50 847 433	3,32
1895 .....	7 951	44 788 479	3 066	9 699 769	10 108	54 488 248	3,58
1896 .....	8 535	47 493 481	3 157	9 889 365	10 660	57 382 846	3,77
1897 .....	8 720	48 219 767	3 021	9 355 518	10 707	57 575 285	3,79
1898 .....	8 599	47 517 505	2 854	8 628 378	10 370	56 145 883	3,67
1899 .....	8 960	49 310 547	2 863	8 543 355	10 724	57 853 902	3,79
1900 .....	8 812	48 016 733	2 731	8 024 891	10 375	56 041 624	3,67
1901 .....	8 663	47 646 591	2 693	8 035 031	10 296	55 681 622	3,64
1902 .....	8 187	44 449 598	2 512	7 368 151	9 657	51 817 749	3,42
1903 .....	7 631	41 409 975	2 178	6 369 118	8 871	47 779 093	3,14
1904 .....	7 212	39 056 403	2 068	5 974 052	8 399	45 030 455	2,97
1905 .....	6 790	36 516 406	1 974	5 506 752	7 854	42 023 158	2,78
1906 .....	6 262	33 760 947	1 734	4 840 944	7 241	38 601 891	2,56
1907 .....	5 796	31 402 052	1 519	4 196 377	6 626	35 598 429	2,34
1908 .....	5 461	29 334 790	1 387	3 830 649	6 196	33 165 439	2,19
1909 .....	4 888	26 141 672	1 260	3 365 242	5 526	29 506 914	1,96
1910 .....	4 604	24 532 187	1 120	2 942 942	5 169	27 475 129	1,83
1911 .....	4 157	22 298 972	982	2 608 422	4 644	24 907 394	1,64
1912 .....	4 542	24 393 428	1 010	2 689 451	5 032	27 082 879	1,78
1913 .....	5 028	27 128 386	1 053	2 674 270	5 467	29 802 656	1,93
1914 .....	4 532	24 721 307	910	2 288 804	4 919	27 010 111	1,74
1915 .....	3 666	19 817 265	742	1 874 922	3 987	21 692 187	1,41
1916 .....	2 825	15 452 193	562	1 379 647	3 075	16 831 840	1,09
1917 .....	2 512	13 729 928	515	1 207 710	2 720	14 937 638	0,96
1918 .....	2 592	14 240 728	488	1 171 199	2 777	15 411 927	0,98
1919 .....	3 284	18 369 604	553	1 282 688	3 484	19 652 292	1,23
1920 .....	3 787	21 177 832	574	1 329 253	3 993	22 507 085	1,41
1921 .....	3 268	18 488 588	481	1 056 412	3 428	19 545 000	1,21
1922 .....	2 854	15 898 459	458	1 003 417	3 023	16 901 876	1,07
1923 .....	2 605	14 663 830	366	800 785	2 723	15 464 615	0,96
1924 .....	2 291	13 081 891	298	638 983	2 392	13 720 874	0,85
1925 .....	2 003	11 519 465	275	553 766	2 097	12 073 231	0,74
1926 .....	1 789	10 189 799	241	487 007	1 866	10 676 806	0,66
1927 .....	1 378	7 948 702	185	373 043	1 426	8 321 745	0,51
Na 1927 .....	8 465	51 250 426	909	1 759 604	8 744	53 010 030	3,09
<b>Totalen :</b>	<b>236 009</b>	<b>1 320 682 045</b>	<b>72 645</b>	<b>219 880 097</b>	<b>282 701</b>	<b>1 540 562 142</b>	<b>100,00</b>

(1) Weduwen die uitsluitend gerechtigd zijn op één of meer overlevingspensioenen.

9. — Pensioenen die volledig ten laste van de Staat vallen.

I. — Aantal burgerlijke pensioenen, militaire anciënniteitspensioenen en overlevingspensioenen op 1.7.1972 per schijven van belangrijkheid.

CATEGORIEËN PENSIOENEN	> 25 en minder (1)	> 25 tot 50	> 50 tot 75	> 75 tot 100	> 100 tot 125	> 125 tot 150	> 150 tot 175	> 175 tot 200	> 200 tot 225	> 225 en meer	Totaal
<b>A. Burgerlijke pensioenen :</b>											
1° Ambtenaren en agenten van de Staat, onderwijzend personeel van de Staat en magistraten .....	589	744	974	1 503	2 249	2 637	2 176	1 322	1 136	6 348	19 678
2° Gemeentelijk, aanneembaar en aangenomen onderwijzend personeel .....	2 223	1 120	1 314	1 445	1 437	1 999	1 672	2 253	3 197	10 849	27 509
3° Geestelijkheid .....	17	16	64	88	1 020	5	42	14	10	18	1 294
<b>Totalen :</b>	<b>2 829</b>	<b>1 880</b>	<b>2 352</b>	<b>3 036</b>	<b>4 706</b>	<b>4 641</b>	<b>3 890</b>	<b>3 589</b>	<b>4 343</b>	<b>17 215</b>	<b>48 481</b>
<b>B. Militaire anciënniteitspensioenen :</b>											
1° Pensioenen waarin geen oorlogselement voorkomt .....	84	194	550	513	211	46	20	25	11	44	1 698
2° Pensioenen waarin een oorlogsfeit voorkomt :											
a) 1914-1918 .....	1	22	326	716	649	558	525	381	268	1 213	4 659
b) 1940-1945 .....	19	1 027	2 236	2 340	3 618	2 882	2 282	3 178	2 385	3 472	23 439
<b>Totalen :</b>	<b>104</b>	<b>1 243</b>	<b>3 112</b>	<b>3 569</b>	<b>4 478</b>	<b>3 486</b>	<b>2 827</b>	<b>3 584</b>	<b>2 664</b>	<b>4 729</b>	<b>29 796</b>
<b>C. Overlevingspensioenen :</b>											
1° Weduwen en wezen van leden van het burgerlijk personeel .....	1 834	2 536	4 972	7 246	3 168	2 509	2 104	1 481	700	1 302	27 852
2° Weduwen en wezen van leden van het leger en van de rijkswacht .....	657	851	5 986	5 582	3 133	487	364	301	175	535	18 071
3° Weduwen (wet van 30 april 1958) ...	51	108	286	370	144	78	50	37	13	26	1 163
<b>Totalen :</b>	<b>2 542</b>	<b>3 495</b>	<b>11 244</b>	<b>13 198</b>	<b>6 445</b>	<b>3 074</b>	<b>2 518</b>	<b>1 819</b>	<b>888</b>	<b>1 863</b>	<b>47 086</b>

II. — Aantal burgerlijke pensioenen, militaire anciënniteitspensioenen en overlevingspensioenen op 1.7.1972 volgens de leeftijd van de genothebbers.

CATEGORIEËN PENSIOENEN	50 jaar en minder	51 tot 55 jaar	56 tot 60 jaar	61 tot 65 jaar	66 tot 70 jaar	71 tot 75 jaar	76 tot 80 jaar	81 jaar en meer	Totaal
<b>A. Burgerlijke pensioenen :</b>									
1° Ambtenaren en agenten van de Staat, onderwijzend personeel van de Staat en magistraten .....	429	212	894	2 646	5 662	4 159	3 311	2 365	19 678
2° Gemeentelijk, aanneembaar en aangenomen onderwijzend personeel .....	425	986	2 577	6 376	6 478	5 413	3 192	2 062	27 509
3° Geestelijkheid .....	5	7	36	129	317	326	257	217	1 294
<b>Totalen :</b>	<b>859</b>	<b>1 205</b>	<b>3 507</b>	<b>9 151</b>	<b>12 457</b>	<b>9 898</b>	<b>6 760</b>	<b>4 644</b>	<b>48 481</b>
<b>B. Militaire anciënniteitspensioenen :</b>									
1° Pensioenen waarin geen oorlogselement voorkomt .....	1 168	58	82	102	114	138	33	3	1 698
2° Pensioenen waarin een oorlogsfeit voorkomt :									
a) 1914-1918 .....	—	—	—	—	2	533	2 464	1 660	4 659
b) 1940-1945 .....	929	2 416	7 405	5 927	3 455	2 611	648	48	23 439
<b>Totalen :</b>	<b>2 097</b>	<b>2 474</b>	<b>7 487</b>	<b>6 029</b>	<b>3 571</b>	<b>3 282</b>	<b>3 145</b>	<b>1 711</b>	<b>29 796</b>
<b>C. Overlevingspensioenen :</b>									
1° Weduwen en wezen van leden van het burgerlijk personeel .....	2 195	1 264	2 340	3 263	4 435	5 380	4 556	4 419	27 852
2° Weduwen en wezen van leden van het leger en van de rijkswacht .....	2 067	1 183	1 898	2 140	2 953	3 686	2 528	1 616	18 071
3° Weduwen (wet van 30 april 1958) ...	29	27	78	145	249	276	205	154	1 163
<b>Totalen :</b>	<b>4 291</b>	<b>2 474</b>	<b>4 316</b>	<b>5 548</b>	<b>7 637</b>	<b>9 342</b>	<b>7 289</b>	<b>6 189</b>	<b>47 086</b>

(1) Tranches in 1 000 F.

## 10. — Kinderbijslagen voor zelfstandigen. (Wet van 10 juni 1937.)

(Bron : Rijksinstituut voor de sociale verzekeringen der zelfstandigen).

	31-12-1966	31-12-1967	31-12-1968	31-12-1969	31-12-1970	31-12-1971	31-12-1972
Primaire kassen (1) .....	33	33	20	20	20	20	20
Onderlinge secties (2) .....	—	—	—	—	—	—	—
Aantal aangeslotenen (3) .....	810 130	806 319	717 872	726 658	719 066	704 706	694 688
Aantal rechthebbende gezinnen (4) ..	242 037	241 095	227 748	227 906	227 760	222 404	220 132
Aantal begunstigde kinderen (4) ..	505 784	504 726	483 228	484 432	484 058	472 552	466 242
Gemiddeld aantal begunstigde kinderen per rechthebbend gezin ..	2,09	2,09	2,12	2,13	2,13	2,12	2,12
Jaarlijks gemiddelde bijslag per rechthebbend gezin .....	11 664,37	12 238,12	14 361,00	15 663,00	17 041,00	18 409,00	20 881,9

### Verdeling van de gezinnen volgens het aantal kinderen ten laste.

DATA	1	2	3	4	5	6	7	8	9	10 en meer
31.12.1964 .....	102 988	71 896	34 679	16 163	6 979	3 147	1 356	693	322	248
31.12.1965 .....	101 261	72 465	36 198	17 023	7 341	3 256	1 469	683	348	239
31.12.1966 .....	101 331	73 178	36 655	17 268	7 564	3 267	1 488	719	343	224
31.12.1967 .....	100 197	73 229	36 869	17 345	7 452	3 302	1 462	686	353	200
31.12.1968 .....	91 576	69 651	36 406	17 170	7 356	3 143	1 424	596	270	156
31.12.1969 .....	90 753	70 089	36 932	17 400	7 297	3 060	1 392	566	267	150
31.12.1970 .....	90 483	70 155	37 011	17 520	7 239	3 079	1 335	539	252	147
31.12.1971 .....	87 881	68 861	36 455	17 105	7 014	2 969	1 264	489	223	143
31.12.1972 .....	86 360	69 068	36 425	16 852	6 660	2 854	1 144	471	177	121

### Rang van de rechtgevende kinderen.

DATA	1°	2°	3°	4°	5°	6°	7°	8°	9°	10° en meer
31.12.1964 .....	238 471	135 483	63 587	28 908	12 745	5 766	2 619	1 263	570	368
31.12.1965 .....	240 283	139 022	66 557	30 359	13 336	5 995	2 739	1 270	587	371
31.12.1966 .....	242 037	140 706	67 528	30 873	13 605	6 041	2 774	1 286	567	367
31.12.1967 .....	241 095	140 898	67 669	30 800	13 455	6 003	2 701	1 239	553	313
31.12.1968 .....	227 748	136 172	66 521	30 115	12 945	5 589	2 446	1 022	426	244
31.12.1969 .....	227 906	137 153	67 064	30 132	12 732	5 435	2 375	983	417	235
31.12.1970 .....	227 760	137 277	67 122	30 111	12 591	5 352	2 273	938	399	235
31.12.1971 .....	222 404	134 523	65 662	29 207	12 102	5 088	2 119	855	366	226
31.12.1972 .....	220 132	133 772	64 704	28 279	11 427	4 767	1 913	769	298	181

(1) Tot 1967 betreft het vrije onderlinge kinderbijslagfondsen, bijzondere onderlinge kinderbijslagfondsen en de Rijksdienst voor Kinderbijslag voor Zelfstandigen (diensten der aangeslotene en der speciale rechten).

Van 1968 af betreft het sociale verzekeringsfondsen, de Nationale Hulpkas voor de sociale verzekeringen der zelfstandigen en de Rijksdienst voor Kinderbijslag voor Zelfstandigen (dienst der speciale rechten).

Het op 1 januari 1970 opgericht Rijksinstituut voor de sociale verzekeringen der zelfstandigen is in de rechten en verplichtingen getreden van de Rijksdienst voor kinderbijslag voor zelfstandigen en van de Rijksdienst voor de sociale verzekeringen der zelfstandigen die fusioneerden.

(2) De wet van 15 april 1965 heeft de onderlinge secties afgeschaft op 31 december 1965.

(3) Telling uitgevoerd door het Rijksinstituut voor de sociale verzekeringen der zelfstandigen op basis van de nieuwe reglementering betreffende de verzekeringsplicht der zelfstandigen toepasselijk vanaf 1 januari 1968 ingevolge het sociaal statuut.

(4) Tot 1969 berusten de gegevens op de vaststelling van het recht op kinderbijslag (economische boekhouding) terwijl voor die vanaf 1970 rekening gehouden wordt met de uitbetalingen (begrotingsboekhouding), die, wat de driemaandelijkse betaalde gewone bijslag betreft, uitgevoerd worden in de loop van het kwartaal dat volgt op dat tijdens hetwelk het recht op kinderbijslag vastgesteld werd. Wat de verhoogde bijslag voor wezen, minder-validen en kinderen van invalide zelfstandigen betreft — die maandelijks worden uitgekeerd —, heeft de invoering van het begrotingsstelsel slechts een verschuiving van een maand teweeggebracht.



11. — Kinderbijslagen aan werknemers. (Wet van 4 augustus 1930.)

(Bron : Rijksdienst voor kinderbijslag voor werknemers.)

OMSCHRIJVING	31-12-1967	31-12-1968	31-12-1969	31-12-1970	31-12-1971	31-12-1972
Primaire fondsen in werking .....	60	58	55	53	53	51
Aangesloten bedrijven .....	172 845	174 356	169 658	168 251	156 247	154 174
Aantal rechthebbende gezinnen .....	852 057	881 433	890 988	902 472	925 545	938 700
Aantal rechtgevende kinderen .....	1 746 471	1 810 235	1 817 111	1 825 858	1 862 227	1 871 565
Gemiddeld aantal rechtgevende kinderen per rechthebbend gezin .....	2,05	2,05	2,04	2,02	2,01	1,99
Jaarlijkse gemiddelde kinderbijslag per rechthebbend gezin (inbegrepen de gezinsvakantiebijslag) (F) .....	27 900	29 857	31 253	32 833	33 596	34 728

Aantal gezinnen met het volgend aantal kinderen ten laste.

DATA	1	2	3	4	5	6	7	8	9	10 en meer
31.12.1961 .....	373 450	210 953	94 402	46 983	22 293	10 852	5 257	2 513	1 219	955
31.12.1962 .....	372 468	215 250	99 338	49 892	23 462	11 424	5 484	2 682	1 303	1 029
31.12.1963 .....	377 204	221 885	104 126	52 637	24 924	11 788	5 865	2 777	1 378	1 079
31.12.1964 .....	378 669	227 488	108 889	55 457	26 036	12 278	6 135	2 843	1 438	1 128
31.12.1965 .....	384 067	232 402	111 843	57 345	26 680	12 700	6 071	2 915	1 367	1 104
31.12.1966 .....	384 552	235 414	114 383	58 599	27 019	12 521	6 009	2 876	1 300	987
31.12.1967 .....	386 111	239 668	116 354	59 784	26 998	12 448	5 863	2 753	1 204	874
31.12.1968 .....	397 399	248 887	120 971	62 245	27 962	12 927	6 122	2 813	1 198	909
31.12.1969 .....	402 175	254 163	122 665	61 615	27 684	12 511	5 759	2 578	1 093	745
31.12.1970 .....	409 500	259 057	123 546	61 688	27 180	12 076	5 434	2 426	955	610
31.12.1971 .....	422 003	266 159	126 596	62 274	27 283	12 147	5 341	2 264	911	567
31.12.1972 .....	429 604	272 866	128 247	61 841	26 250	11 687	4 946	2 005	770	484

Rang der rechtgevende kinderen.

DATA	1°	2°	3°	4°	5°	6°	7°	8°	9°	10° en meer
31.12.1961 .....	768 877	395 427	184 474	90 072	43 089	20 796	9 944	4 687	2 174	1 544
31.12.1962 .....	782 332	409 864	194 614	95 276	45 384	21 922	10 498	5 014	2 332	1 681
31.12.1963 .....	804 263	426 459	204 574	100 448	47 811	22 887	11 099	5 234	2 457	1 752
31.12.1964 .....	820 361	441 692	214 204	105 315	49 858	23 822	11 544	5 409	2 566	1 877
31.12.1965 .....	836 494	452 427	220 025	108 182	50 837	24 157	11 457	5 386	2 471	1 787
31.12.1966 .....	843 660	459 108	223 694	109 311	50 712	23 693	11 172	5 163	2 287	1 577
31.12.1967 .....	852 057	465 946	226 278	109 924	50 140	23 142	10 694	4 831	2 078	1 381
31.12.1968 .....	881 433	484 034	235 147	114 176	51 931	23 969	11 042	4 920	2 107	1 476
31.12.1969 .....	890 988	488 813	234 650	111 985	50 370	22 686	10 175	4 416	1 838	1 190
31.12.1970 .....	902 472	492 972	233 915	110 369	48 681	21 501	9 425	3 991	1 565	967
31.12.1971 .....	925 545	503 542	237 383	110 787	48 513	21 230	9 083	3 742	1 478	924
31.12.1972 .....	938 700	509 096	236 230	107 983	46 142	19 892	8 205	3 259	1 254	804

Opmerking : Evenals voor de effectieven van rechthebbenden en rechtgevende kinderen die voor rekening van het Rijk en van de Provinciën bediend worden en die steeds in de onderhavige statistieken opgenomen werden, zijn de rechthebbende werklozen en hun rechtgevende kinderen die, krachtens de koninklijke besluiten van 24 oktober 1967 en 11 november 1967 de gezinsbijslag door bemiddeling van de kinderbijslaginstelling ontvangen, en eveneens zijn opgenomen van 1968 af spijt het feit dat de financiële last die op hen betrekking heeft ten laste valt van de Rijksdienst voor Arbeidsvoorziening. Op 31 december 1972 waren er 16 507 rechthebbende volledig werklozen die samen 35 665 rechtgevende kinderen hadden.

## 12. — Verplichte Verzekering tegen Ziekte en Invaliditeit.

I. Overzicht van de gerechtigden van de verzekering tegen ziekte en invaliditeit op 30 juni 1971.

### A. — Algemene regeling.

(Bron : Rijksinstituut voor Ziekte- en Invaliditeitsverzekering.)

CATEGORIEËN VAN GERECHTIGDEN	Arbeiders	Bedienden	Mijnwerkers	Openbare diensten	Totaal
<b>A. Vergoedbare titularissen</b> .....	<b>1 708 078</b>	<b>752 155</b>	<b>87 802</b>	<b>419 104</b>	<b>2 967 139</b>
Mannen .....	1 271 370	446 538	87 015	297 597	2 102 520
Vrouwen .....	436 708	305 617	787	121 507	864 619
<b>1. Primairvergoedbare titularissen</b> .....	<b>1 622 738</b>	<b>743 139</b>	<b>47 609</b>	<b>419 104</b>	<b>2 832 590</b>
Mannen .....	1 205 103	441 555	47 221	297 597	1 991 476
Vrouwen .....	417 635	301 584	388	121 507	841 114
<b>2. Invaliden</b> .....	<b>85 340</b>	<b>9 016</b>	<b>40 193</b>	—	<b>134 549</b>
Mannen .....	66 267	4 983	39 794	—	111 044
Vrouwen .....	19 073	4 033	399	—	23 505
<b>B. Niet vergoedbare titularissen</b> .....	<b>742 617</b>	<b>79 626</b>	<b>35 262</b>	<b>129 906</b>	<b>987 411</b>
Mannen .....	279 919	50 003	34 544	59 341	423 807
Vrouwen .....	462 698	29 623	718	70 565	563 604
<b>1. Gepensioneerden</b> .....	<b>451 329</b>	<b>79 626</b>	<b>35 262</b>	<b>82 372</b>	<b>648 589</b>
Mannen .....	279 919	50 003	34 544	59 341	423 807
Vrouwen .....	171 410	29 623	718	23 031	224 782
<b>2. Weduwen</b> .....	<b>291 288</b>	—	—	<b>47 534</b>	<b>338 822</b>
<b>C. Totaal van de titularis (A + B)</b> .....	<b>2 450 695</b>	<b>831 781</b>	<b>123 064</b>	<b>549 010</b>	<b>3 954 550</b>
Mannen .....	1 551 289	496 541	121 559	356 938	2 526 327
Vrouwen .....	899 406	335 240	1 505	192 072	1 428 223
<b>D. Personen ten laste</b> .....	<b>2 131 117</b>	<b>815 281</b>	<b>229 462</b>	<b>622 806</b>	<b>3 798 666</b>
<b>1. Echtgenoten</b> .....	<b>914 425</b>	<b>327 374</b>	<b>91 659</b>	<b>242 919</b>	<b>1 576 377</b>
<b>2. Descendenten</b> .....	<b>1 189 976</b>	<b>475 871</b>	<b>136 406</b>	<b>373 239</b>	<b>2 175 492</b>
<b>3. Ascendenten</b> .....	<b>26 716</b>	<b>12 036</b>	<b>1 397</b>	<b>6 648</b>	<b>46 797</b>
<b>E. Rechthebbenden (C + D)</b> .....	<b>4 581 812</b>	<b>1 647 062</b>	<b>352 526</b>	<b>1 171 816</b>	<b>7 753 216</b>

### B. — Regeling van de zelfstandigen.

CATEGORIEËN VAN GERECHTIGDEN	Titularis	Gepensioneerden	Weduwen
Eén enkele activiteit .....	552 285	98 289	48 838
Gemengde activiteiten .....	80 428	14 161	10 202
<b>Totaal:</b>	<b>632 713</b>	<b>112 450</b>	<b>59 040</b>
Echtgenoten .....	380 747	52 662	—
Ascendenten .....	10 518	111	108
Descendenten .....	550 714	2 759	3 339
Aantal wezen .....		1 205	
Personen ten laste van miliciens .....		19	
<b>Rechthebbenden</b> .....		<b>1 806 385</b>	

## 12. — Verplichte Verzekering tegen Ziekte en Invaliditeit (vervolg).

C. — In het koninklijk besluit van 28 juni 1969 bedoelde rechthebbenden van de verzekering tegen ziekte en invaliditeit op 30 juni 1971.

OMSCHRIJVING	Wielrenners	Studenten	Nog niet-beschermden personen	
			Vrouwen van minder dan 60 jaar en mannen van minder dan 65 jaar	Vrouwen van 60 jaar en meer en mannen van 65 jaar en meer
Uitkeringsgerechtigden .....	147	11 409	46 696	18 529
Echtgenoten .....	72	1 363	7 822	1 457
Ascendenten .....	1	23	286	17
Descendenten .....	76	1 751	11 264	151
Weduwen .....	—	—	—	2
<b>Totaal:</b>	<b>296</b>	<b>14 546</b>	<b>66 068</b>	<b>20 156</b>

II. Ledental der primaire uitkeringsgerechtigden onderverdeeld volgens de leeftijdsgroepen op 30 juni 1971.

LEEFTIJD- GROEPEN EN GESLACHT	Werklieden	Bedienden	Mijnwerkers	Totaal	LEEFTIJD- GROEPEN EN GESLACHT	Werklieden	Bedienden	Mijnwerkers	Totaal
< 20 jaar :					45 - < 50 : ...				
Mannen ....	114 810	18 075	617	133 502	Mannen ....	113 960	48 612	5 130	167 702
Vrouwen ...	80 390	39 668	5	120 063	Vrouwen ...	32 182	19 430	64	51 676
<b>Totaal:</b>	<b>195 200</b>	<b>57 743</b>	<b>622</b>	<b>253 565</b>	<b>Totaal:</b>	<b>146 142</b>	<b>68 042</b>	<b>5 194</b>	<b>219 378</b>
20 - < 25 :					50 - < 55 :				
Mannen ....	171 046	53 817	2 253	227 116	Mannen ....	90 536	34 692	3 190	128 418
Vrouwen ...	84 819	84 866	18	169 703	Vrouwen ...	23 525	12 923	62	36 510
<b>Totaal:</b>	<b>255 865</b>	<b>138 683</b>	<b>2 271</b>	<b>396 819</b>	<b>Totaal:</b>	<b>114 061</b>	<b>47 615</b>	<b>3 252</b>	<b>164 928</b>
25 - < 30 :					55 - < 60 :				
Mannen ....	146 995	67 225	3 870	218 090	Mannen ....	90 841	29 998	3 161	124 000
Vrouwen ...	52 129	50 805	8	102 942	Vrouwen ...	17 339	8 514	60	25 913
<b>Totaal:</b>	<b>199 124</b>	<b>118 030</b>	<b>3 878</b>	<b>321 032</b>	<b>Totaal:</b>	<b>108 180</b>	<b>38 512</b>	<b>3 221</b>	<b>149 913</b>
30 - < 35 :					60 - < 65 :				
Mannen ....	135 322	57 290	8 465	201 077	Mannen ....	65 857	20 407	2 444	88 708
Vrouwen ...	41 212	32 054	23	73 289	Vrouwen ...	6 008	2 523	61	8 592
<b>Totaal:</b>	<b>176 534</b>	<b>89 344</b>	<b>8 488</b>	<b>274 366</b>	<b>Totaal:</b>	<b>71 865</b>	<b>22 930</b>	<b>2 505</b>	<b>97 300</b>
35 - < 40 :					65 jaar en + :				
Mannen ....	136 580	54 658	11 084	202 322	Mannen ....	10 279	4 554	952	15 785
Vrouwen ...	40 366	26 459	19	66 844	Vrouwen ...	1 658	607	34	2 299
<b>Totaal:</b>	<b>176 946</b>	<b>81 117</b>	<b>11 103</b>	<b>269 166</b>	<b>Totaal:</b>	<b>11 937</b>	<b>5 161</b>	<b>986</b>	<b>18 084</b>
40 - < 45 :					<b>Algem. totaal :</b>				
Mannen ....	128 877	52 227	6 055	187 159	Mannen ....	1 205 103	441 555	47 221	1 693 879
Vrouwen ...	38 007	23 735	34	61 776	Vrouwen ...	417 635	301 584	388	719 607
<b>Totaal:</b>	<b>166 884</b>	<b>75 962</b>	<b>6 089</b>	<b>248 935</b>	<b>Totaal :</b>	<b>1 622 738</b>	<b>743 139</b>	<b>47 609</b>	<b>2 413 486</b>

12. — Verplichte Verzekering tegen Ziekte en Invaliditeit (vervolg).

IIbis. Ledental der gerechtigden van de regeling zelfstandigen onderverdeeld volgens de leeftijdsgroepen op 30 juni 1971.

LEEFTIJDGROEPEN EN GESLACHT	Eén enkele activiteit	Gemengde activiteiten	Totaal
< 20 jaar			
Mannen .....	1 737	87	1 824
Vrouwen .....	1 125	117	1 242
<b>Totaal:</b>	<b>2 862</b>	<b>204</b>	<b>3 066</b>
20 — < 25			
Mannen .....	23 042	1 126	24 168
Vrouwen .....	7 936	2 630	10 566
<b>Totaal:</b>	<b>30 978</b>	<b>3 756</b>	<b>34 734</b>
25 — < 30			
Mannen .....	38 495	2 440	40 935
Vrouwen .....	8 806	5 010	13 816
<b>Totaal:</b>	<b>47 301</b>	<b>7 450</b>	<b>54 751</b>
30 — < 35			
Mannen .....	50 303	3 314	53 617
Vrouwen .....	9 480	5 738	15 218
<b>Totaal:</b>	<b>59 783</b>	<b>9 052</b>	<b>68 835</b>
35 — < 40			
Mannen .....	58 553	4 074	62 627
Vrouwen .....	11 562	6 740	18 302
<b>Totaal:</b>	<b>70 115</b>	<b>10 814</b>	<b>80 929</b>
40 — < 45			
Mannen .....	61 329	4 609	65 938
Vrouwen .....	12 417	7 304	19 721
<b>Totaal:</b>	<b>73 746</b>	<b>11 913</b>	<b>85 659</b>
45 — < 50			
Mannen .....	55 770	4 526	60 296
Vrouwen .....	11 537	6 676	18 213
<b>Totaal:</b>	<b>67 307</b>	<b>11 202</b>	<b>78 509</b>
50 — < 55			
Mannen .....	49 429	3 452	52 881
Vrouwen .....	10 216	5 108	15 324
<b>Totaal:</b>	<b>59 645</b>	<b>8 560</b>	<b>68 205</b>
55 — < 60			
Mannen .....	51 927	3 564	55 491
Vrouwen .....	10 515	4 734	15 249
<b>Totaal:</b>	<b>62 442</b>	<b>8 298</b>	<b>70 740</b>
60 — < 65			
Mannen .....	44 021	3 261	47 282
Vrouwen .....	6 415	2 787	9 202
<b>Totaal:</b>	<b>50 436</b>	<b>6 048</b>	<b>56 484</b>
65 jaar en meer :			
Mannen .....	22 090	1 918	24 008
Vrouwen .....	5 580	1 213	6 793
<b>Totaal:</b>	<b>27 670</b>	<b>3 131</b>	<b>30 801</b>
<b>Algemeen totaal :</b>			
Mannen .....	456 696	32 371	489 067
Vrouwen .....	95 589	48 057	143 646
<b>Totaal :</b>	<b>552 285</b>	<b>80 428</b>	<b>632 713</b>

## III. — Uitgaven van de verzekering tegen ziekte en invaliditeit.

## A. Algemeen regime.

AARD DER UITGAVEN	Bedragen					
	1969		1970		1971	
	Totaal (1 000 F)	Per titularis (in F)	Totaal (1 000 F)	Per titularis (in F)	Totaal (1 000 F)	Per titularis (in F)
<b>Gezondheidszorgen :</b>						
Erelonen .....	7 357 875	1 952	8 409 853	2 134	9 336 568	2 310
Geneesmiddelen .....	6 925 934	1 838	8 315 201	2 110	8 823 967	2 183
Speciale zorgen .....	4 255 227	1 129	4 974 675	1 262	5 801 568	1 435
Heelkunde .....	1 218 323	323	1 331 508	338	1 548 863	383
Ziekenhuisverpleging .....	4 417 554	1 172	5 119 250	1 299	5 617 945	1 390
Moederschap .....	374 994	100	399 785	101	427 253	106
Paramedische zorgen .....	1 275 065	338	1 496 948	380	1 648 069	408
Wederaanpassing .....	64 050	17	74 171	19	90 162	22
Pretuberculose .....	160 401	43	172 013	43	176 021	44
<i>Totaal:</i>	<b>26 049 423</b>	<b>6 912</b>	<b>30 293 404</b>	<b>7 686</b>	<b>33 470 416</b>	<b>8 281</b>
Overdracht regeling zelfstandigen ...	— 76 476	— 20	— 93 734	— 24	— 113 734	— 28
<i>Totaal:</i>	<b>25 972 947</b>	<b>6 892</b>	<b>30 199 670</b>	<b>7 662</b>	<b>33 356 682</b>	<b>8 253</b>
<b>Sociale ziekten :</b>						
Kanker .....	312 654	83	339 126	86	384 188	95
Tuberculose .....	244 416	65	249 308	63	245 218	61
Poliomyelitis .....	10 381	3	8 221	2	8 513	2
Geestesziekten .....	1 025 113	272	1 203 756	305	1 421 805	352
Aangeboren aandoeningen en misvormingen .....	101 855	27	112 185	29	122 853	30
<i>Totaal:</i>	<b>1 694 419</b>	<b>450</b>	<b>1 912 596</b>	<b>485</b>	<b>2 182 577</b>	<b>540</b>
Diversen en regularisaties .....	— 23 644	— 6	— 51 109	— 13	— 20 518	— 5
Internationale overeenkomsten (Belgische verzekeringen) .....	486 403	129	518 805	132	685 023	169
<i>Totaal « Gezondheidszorgen » :</i>	<b>28 130 125</b>	<b>7 465</b>	<b>32 579 962</b>	<b>8 266</b>	<b>36 203 764</b>	<b>8 957</b>
<b>Vergoedingen :</b>						
Primaire ongeschiktheid (met inbegrip van de rust bij bevalling) .....	4 810 615	1 994	5 524 353	2 217	—	—
Verlengde ongeschiktheid .....	1 820 202	756	1 952 391	783	—	—
Invaliditeit .....	3 412 759	1 418	3 798 588	1 524	—	—
Primaire ongeschiktheid .....	—	—	—	—	6 768 832	2 798
Supplement bevallingsrust .....	—	—	—	—	9 116	13
Invaliditeit 2 <sup>e</sup> en 3 <sup>e</sup> jaar ongeschiktheid .....	—	—	—	—	2 377 342	945
Invaliditeit vanaf het 4 <sup>e</sup> jaar ongeschiktheid .....	—	—	—	—	4 420 636	1 756
Internationale overeenkomsten (Belgische verzekering) .....	2 413	1	6 070	2	5 545	—
Overlijden .....	301 946	103	371 589	123	463 551	149
<i>Totaal:</i>	<b>10 347 935</b>	—	<b>11 652 991</b>	—	<b>14 045 022</b>	<b>5 661</b>
Administratiekosten v.h. R.I.Z.I.V... ..	334 295	89	541 462	138	434 683	108
Andere lasten R.I.Z.I.V. ....	401 109	107	419 104	106	382 843	95
Administratiekosten van de verzekeringsorganismen .....	2 891 736	767	3 221 001	817	3 655 683	904
<i>Totaal:</i>	<b>3 627 140</b>	<b>963</b>	<b>4 181 567</b>	<b>1 061</b>	<b>4 473 209</b>	<b>1 107</b>
<i>Algemeen totaal:</i>	<b>42 105 200</b>	—	<b>48 414 520</b>	—	<b>54 721 995</b>	—
<b>Ledental der titularissen :</b>						
Gezondheidszorgen .....	<b>3 768 273</b>		<b>3 941 269</b>		<b>4 041 885</b>	
Vergoedingen van ongeschiktheid en invaliditeit .....	<b>2 407 279</b>		<b>2 492 056</b>		—	
Primaire ongeschiktheid .....	—		—		<b>2 418 886</b>	
Supplement bevallingsrust .....	—		—		<b>722 007</b>	
Invaliditeit .....	—		—		<b>2 516 900</b>	
Overlijden .....	<b>2 920 205</b>		<b>3 031 876</b>		<b>3 114 476</b>	

12. — Verplichte Verzekering tegen Ziekte en Invaliditeit (vervolg).

III. B. Regeling van de zelfstandigen.

AARD DER UITGAVEN	Bedragen					
	1969 (*)		1970		1971	
	Totaal (1 000 F)	Per titularis (in F)	Totaal (1 000 F)	Per titularis (in F)	Totaal (1 000 F)	Per titularis (in F)
<b>Gezondheidszorgen :</b>						
Erelonen .....	6 851	10	9 198	13	13 214	18
Geneesmiddelen .....	110 441	154	154 405	209	181 405	250
Speciale zorgen .....	554 931	775	680 999	923	772 714	1 064
Heelkunde .....	194 912	272	212 198	288	234 396	323
Ziekenhuisverpleging .....	582 848	814	709 784	962	804 966	1 109
Moederschap .....	55 430	78	57 147	78	58 424	80
Paramedische zorgen .....	4 660	7	8 208	11	12 423	17
Wederaanpassing en diversen .....	5 658	8	6 623	9	8 751	12
<i>Totaal:</i>	<b>1 515 731</b>	<b>2 118</b>	<b>1 838 562</b>	<b>2 493</b>	<b>2 086 293</b>	<b>2 873</b>
Overdracht algemene regeling .....	+ 76 476	+ 107	+ 93 734	+ 127	+ 113 734	+ 157
<i>Totaal:</i>	<b>1 592 207</b>	<b>2 225</b>	<b>1 932 296</b>	<b>2 620</b>	<b>2 200 027</b>	<b>3 030</b>
<b>Sociale ziekten :</b>						
Kanker .....	65 307	91	71 646	97	75 766	104
Tuberculose .....	15 815	22	19 193	26	16 624	23
Poliomyelitis .....	1 559	2	2 030	3	1 700	2
Geestesziekten .....	173 851	243	224 187	304	242 282	334
Aangeboren aandoeningen en misvormingen .....	18 373	26	19 411	26	20 403	28
Regularisatie sociale ziekten .....	—	—	— 5 970	— 8	— 3 682	— 5
<i>Totaal:</i>	<b>274 905</b>	<b>384</b>	<b>330 497</b>	<b>448</b>	<b>353 093</b>	<b>486</b>
Diversen en regularisaties .....	— 2 778	— 4	—	—	—	—
<i>Totaal « Gezondheidszorgen » :</i>	<b>1 864 334</b>	<b>2 605</b>	<b>2 262 793</b>	<b>3 068</b>	<b>2 553 120</b>	<b>3 516</b>
<b>Uitkeringen :</b>						
Primaire ongeschiktheid .....	—	—	—	—	2 017	—
Invaliditeit 2 <sup>e</sup> en 3 <sup>e</sup> jaar ongeschiktheid .....	—	—	—	—	4 644	—
Invaliditeit vanaf 4 <sup>e</sup> jaar ongeschiktheid .....	—	—	—	—	4 228	—
<i>Totaal:</i>	—	—	—	—	<b>10 889</b>	—
Administratiekosten v. het R.I.Z.I.V.	14 582	20	22 146	30	18 173	25
Andere lasten R.I.Z.I.V. ....	8 131	11	8 894	12	6 928	10
Administratiekosten van de verzekeringsinstellingen .....	149 409	209	157 177	213	170 869	235
<i>Totaal:</i>	<b>172 122</b>	<b>240</b>	<b>188 217</b>	<b>255</b>	<b>195 970</b>	<b>270</b>
<i>Algemeen totaal:</i>	<b>2 036 456</b>	<b>2 845</b>	<b>2 451 010</b>	<b>3 323</b>	<b>2 759 979</b>	—
Titularissen gezondheidszorgen .....	<b>715 777</b>		<b>737 641</b>		<b>726 156</b>	

(1) Aangezien het geringe belang werd een bedrag van 1 758 640 F, welke de uitgaven voor de kloostergemeenschappen vertegenwoordigen, niet in deze cijfers opgenomen. Het K.B. van 28 juni 1969 heeft deze nieuwe categorie vanaf 1-7-1969 aan de ziekteverzekering onderworpen.

## 12. — Verplichte Verzekering tegen Ziekte en Invaliditeit (vervolg).

## IV. — Aantal tegemoetkomingen van de verzekering tegen ziekte en invaliditeit.

Jaar 1971

AARD DER TEGEMOETKOMINGEN	Algemene regeling	Regeling van de zelfstandigen
<b>Raadplegingen :</b>		
Algemene geneeskunde + technische geneeskundige verstrekkingen .....	54 774 712	99 647
Specialisten .....	11 788 742	7 563
Speciale verstrekkingen .....	27 465 492	3 347 305
Tandartsen .....	6 018 650	3 500
Magistrale voorschriften .....	25 434 709	18 132
Afgeleverde specialiteiten .....	52 355 338	47 353
Heelkundige bewerkingen .....	3 407 120	246 985
<b>Dagen ziekenhuisverpleging :</b>		
Heelkundige aandoeningen .....	3 726 243	695 525
Niet-heelkundige aandoeningen .....	6 960 915	956 189
Moederschap .....	985 901	137 618
Pretuberculose .....	1 561 746	1 214
<b>Sociale ziekten :</b>		
Geestesziekten .....	5 743 679	999 180
Tuberculose .....	598 313	37 673
Kanker .....	460 284	88 178
Poliomyelitis .....	13 722	2 843
Aangeboren aandoeningen en misvormingen .....	249 709	36 353
<b>Vergoede dagen :</b>		
Primaire ongeschiktheid .....	25 549 535	13 765
Supplement bevallingrust .....	173 931	—
Invaliditeit 2 <sup>e</sup> en 3 <sup>e</sup> jaar ongeschiktheid .....	10 220 632	25 438
Invaliditeit vanaf 4 <sup>e</sup> jaar ongeschiktheid .....	19 889 850	26 867
<b>Gevallen van uitkering voor overlijdensverzekering .....</b>	<b>44 698</b>	<b>—</b>

### 13. — Vrijwillige ziekenfondsverzekering.

#### I. Aantal erkende ziekenfondsen en mutualiteitsverbanden ingedeeld per landsbond.

TOESTAND OP 31 DECEMBER	L.B. 1 (1)	L.B. 2 (2)	L.B. 3 (3)	L.B. 4 (4)	L.B. 5 (5)	Niet aangesloten	Rijk
<b>A. Erkende ziekenfondsen</b>							
1967 .....	895	479	98	250	207	18	1 947
1968 .....	888	457	100	250	198	19	1 912
1969 .....	882	452	100	250	191	17	1 892
1970 .....	872	428	99	248	187	19	1 853
1971 .....	871	434	97	251	186	21	1 860
1972 .....	857	436	97	249	185	22	1 846
<b>B. Erkende mutualiteitsverbanden</b>							
1967 .....	39	31	27	17	12	2	128
1968 .....	39	31	28	17	13	1	129
1969 .....	39	31	28	17	13	1	129
1970 .....	38	31	28	17	12	—	126
1971 .....	38	31	28	17	12	—	126
1972 .....	37	31	28	15	12	—	123

(1) Landsbond der christelijke mutualiteiten.

(2) Landsbond van de neutrale mutualiteitsverbanden.

(3) Nationaal verbond van socialistische mutualiteiten.

(4) Nationale bond der liberale mutualiteitsfederatiën van België.

(5) Landsbond van de federaties der beroepsmutualiteiten van België.

#### II. Algemene financiële toestand en bedrijvigheid van de verschillende diensten

OMSCHRIJVING	Jaren				
	1967	1968	1969	1970	1971
Totale ontvangsten (1 000 F) .....	4 326 499	4 534 756	4 575 701	4 340 201	4 519 541 (4)
Totale uitgaven (1 000 F) .....	3 820 038	3 965 434	4 154 014	4 050 872	4 140 627 (2)
waarvan uitkeringen (1 000 F) .....	3 484 056	3 482 576	3 724 199	3 681 792	3 748 122 (2)
Overschot in percent van de totale ontvangsten .....	13,26 %	14,36 %	10,15 %	7,14 %	8,38 % (2)
<b>A. Primaire dienst.</b>					
<i>Werkende leden:</i>					
voor primaire ongeschiktheid .....	727 019	803 607	798 712	786 742	790 000 (2)
verscheidene uitkeringen (1) .....	3 256 384	2 601 156	2 340 434	2 324 191	2 330 000 (2)
Ontvangsten (1 000 F) .....	89 239	105 826	111 901	129 193	130 000 (2)
Uitgaven (1 000 F) .....	68 031	78 669	129 445	138 401	140 000 (2)
<i>Primaire ongeschiktheid:</i>					
vergoede leden .....	34 447	36 323	47 771	39 280	40 000 (2)
vergoede dagen .....	947 745	1 062 510	880 563	907 453	910 000 (2)
<i>Jaarlijkse gemiddelden per werkend lid (F).</i>					
<i>Bijdragen:</i>					
Primaire ongeschiktheid .....	40,53	41,06	39,91	41,61	41,52 (2)
Verscheidene uitkeringen (1) .....	0,53	0,74	12,63	9,48	9,66 (2)

(1) Tot in 1968 enkel overlijdensuitkeringen. Vanaf 1968 zijn de overlijden-, geboorte- en huwelijksuitkeringen enz. inbegrepen.

(2) Vooropgezette cijfers.



## 13. — Vrijwillige ziekenfondsverzekering (vervolg).

## II. Algemene financiële toestand en bedrijvigheid van de verschillende diensten (vervolg).

OMSCHRIJVING	Jaren				
	1967	1968	1969	1970	1971
<b>Uitgaven:</b>					
Primaire ongeschiktheid .....	92,00	95,20	95,02	89,67	90,38 (2)
Verscheidene uitkeringen (1) .....	0,35	0,83	22,88	29,20	29,44 (2)
<b>Uitkeringen:</b>					
Primaire ongeschiktheid .....	42,60	42,24	47,36	55,02	55,82 (2)
Verscheidene uitkeringen (1) .....	0,16	0,37	10,73	8,69	8,93 (2)
<b>B. Dienst voor gezinsuitkeringen in geval van ziekenhuisverpleging.</b>					
<b>Werkende leden:</b>					
voor gezinsuitkeringen .....	1 987 945	1 816 771	1 951 409	1 855 032	2 029 267 (2)
Verscheidene uitkeringen (1) .....	827 012	888 253	486 202	726 917	743 142
Ontvangsten (1 000 F) .....	50 148	62 665	70 625	77 978	92 113
Uitgaven (1 000 F) .....	50 292	62 652	73 120	78 770	84 689
<b>Gezinsuitkeringen in geval van ziekenhuisverpleging:</b>					
vergoede leden .....	89 267	103 056	104 753	105 817	138 827
vergoede dagen .....	1 566 382	3 258 266	2 091 472	2 004 766	2 418 341
<b>Jaarlijkse gemiddelden per werkend lid (F).</b>					
<b>Bijdragen:</b>					
Gezinsuitkeringen .....	18,12	25,24	26,56	30,58	32,05
Verscheidene uitkeringen (1) .....	0,35	0,28	0,58	1,26	0,54
<b>Uitgaven:</b>					
Gezinsuitkeringen .....	25,20	34,31	37,33	41,21	45,17
Verscheidene uitkeringen (1) .....	0,24	0,35	0,57	3,20	0,64
<b>Uitkeringen:</b>					
Gezinsuitkeringen .....	22,94	30,47	33,15	38,48	36,46
Verscheidene uitkeringen (1) .....	0,22	0,31	0,52	1,26	0,61
<b>C. Geneeskundige verzorging (federale diensten):</b>					
Werkende leden .....	495 143	472 598	382 848	365 636	351 011
Personen ten laste .....	631 980	615 686	594 201	567 355	575 710
Ontvangsten (1 000 F) .....	2 312 056	2 350 949	2 213 658	1 932 835	2 034 113
Uitgaven (1 000 F) .....	2 188 930	2 103 362	2 101 172	1 971 587	2 029 845
<b>Jaarlijkse gemiddelden per werkend lid (F).</b>					
Bijdragen .....	3 255,32	3 293,62	3 664,40	3 502,79	4 098,96
Uitgaven .....	4 420,80	4 450,63	5 488,27	5 392,21	5 782,85
Prestaties .....	4 088,28	4 083,48	5 069,08	5 065,07	5 431,95
<b>D. Nationale diensten voor geneeskundige verzorging:</b>					
Werkende leden .....	495 143	472 598	376 928	359 307	351 598
Personen ten laste .....	631 980	615 686	585 324	571 929	573 002
Ontvangsten (1 000 F) .....	74 233	94 604	96 494	60 689	32 708
Uitgaven (1 000 F) .....	124 641	131 057	92 847	28 991	20 073
<b>Jaarlijkse gemiddelden per werkend lid (F).</b>					
Bijdragen .....	69,34	122,31	141,59	61,13	47,17
Uitgaven .....	251,73	277,31	246,32	80,69	57,09
Prestaties .....	221,99	231,17	206,58	72,21	53,01

(1) Tot in 1968 enkel overlijdensuitkeringen. Vanaf 1968 zijn de overlijden-, geboorte- en huwelijksuitkeringen enz. inbegrepen.

(2) Vooropgezette cijfers.

13. — Vrijwillige ziekenfondsverzekering (vervolg).

II. Algemene financiële toestand en bedrijvigheid van de verschillende diensten (vervolg).

OMSCHRIJVING	Jaren				
	1967	1968	1969	1970	1971
<b>E. Vervoer van zieken :</b>					
Werkende leden .....	3 432 756	3 453 628	3 525 746	3 718 425	3 839 946
Personen ten laste .....	3 915 635	4 314 555	4 049 764	4 164 969	4 177 964
Ontvangsten (1 000 F) .....	78 306	80 470	87 637	94 836	104 071
Uitgaven (1 000 F) .....	69 015	76 253	89 559	94 172	99 671
<i>Jaarlijkse gemiddelden per werkend lid (F).</i>					
Bijdragen .....	16,57	17,36	18,27	19,15	19,33
Uitgaven .....	20,10	22,08	25,40	25,33	25,96
Prestaties .....	14,72	16,45	22,46	22,51	24,31
<b>F. Verzekering tegen invaliditeit :</b>					
<b>a) Hoofddienst.</b>					
Werkende leden .....	1 687 624	2 074 860	2 053 539	2 190 664	2 257 439
Ontvangsten (1 000 F) .....	62 816	69 627	69 315	83 779	78 656
Uitgaven (1 000 F) .....	59 134	62 264	105 834	68 530	76 404
<i>Jaarlijkse gemiddelden per werkend lid (F).</i>					
Bijdragen .....	20,21	19,13	20,22	21,34	21,47
Uitgaven .....	35,04	30,01	51,54	31,28	33,85
Prestaties .....	28,97	23,95	25,00	27,22	26,23
<b>b) Bijzondere dienst.</b>					
Werkende leden .....	19 201	19 735	20 835	20 354	24 821
Ontvangsten (1 000 F) .....	58	58	143	108	139
Uitgaven (1 000 F) .....	60	117	192	70	120
<i>Jaarlijkse gemiddelden per werkend lid (F).</i>					
Bijdragen .....	2,62	2,64	3,73	4,77	4,65
Uitgaven .....	3,13	5,93	9,23	3,44	4,86
Prestaties .....	2,93	2,93	2,17	2,57	4,54
<b>G. Herstelingsdienst :</b>					
Werkende leden .....	3 866 131	3 896 025	4 063 887	4 017 375	4 092 937
Personen ten laste .....	3 193 031	3 233 320	4 218 690	4 317 390	4 318 307
Ontvangsten (1 000 F) .....	46 911	48 474	49 588	60 548	78 713
Uitgaven (1 000 F) .....	43 503	48 534	51 485	61 387	69 767
<i>Jaarlijkse gemiddelden per werkend lid (F).</i>					
Bijdragen .....	8,97	9,68	9,33	12,04	14,00
Uitgaven .....	11,25	12,46	12,67	15,28	16,16
Prestaties .....	10,71	11,60	11,83	14,22	15,83
<b>H. Kraamvrouwenverzekering :</b>					
Werkende leden .....	3 621 387	3 643 803	3 748 008	3 525 149	3 586 107
Ontvangsten (1 000 F) .....	164 646	162 318	157 976	135 815	92 071
Uitgaven (1 000 F) .....	130 006	129 398	126 730	121 972	109 871
<i>Jaarlijkse gemiddelden per werkend lid (F).</i>					
Bijdragen .....	34,47	33,81	31,85	27,60	16,94
Uitgaven .....	35,90	35,51	33,81	34,60	30,64
Prestaties .....	33,45	32,25	30,64	30,09	26,83

## 13. — Vrijwillige ziekenfondsverzekering (vervolg).

## II. Algemene financiële toestand en bedrijvigheid van de verschillende diensten (vervolg).

OMSCHRIJVING	Jaren				
	1967	1968	1969	1970	1971
<b>I. Overlijdensverzekering :</b>					
Werkende leden .....	3 909 842	3 938 108	4 107 586	4 061 236	3 884 523
Personen ten laste .....	4 186 195	4 209 271	4 218 690	4 317 390	3 994 138
Ontvangsten (1 000 F) .....	141 455	160 725	163 935	173 258	185 165
Uitgaven (1 000 F) .....	152 145	173 952	183 808	202 252	192 502
<i>Jaarlijkse gemiddelden per werkend lid (F).</i>					
Bijdragen .....	28,20	32,48	30,16	33,07	37,07
Uitgaven .....	38,91	44,17	44,75	49,80	49,56
Uitkeringen .....	36,86	41,26	41,84	46,59	45,28
<b>J. Dotale verzekering :</b>					
Werkende leden .....	2 766 158	2 770 338	2 894 914	3 158 609	3 161 724
Ontvangsten (1 000 F) .....	108 029	130 635	143 731	146 073	149 753
Uitgaven (1 000 F) .....	123 054	140 595	146 858	136 513	126 293
<i>Jaarlijkse gemiddelden per werkend lid (F).</i>					
Bijdragen .....	30,45	37,79	38,46	35,52	35,76
Uitgaven .....	44,49	50,78	50,73	43,22	39,94
Uitkeringen .....	42,38	47,18	46,99	39,70	36,36
<b>K. Vrouwen- en gezinsverzekering :</b>					
Werkende leden .....	1 930 645	1 996 489	2 047 759	2 176 044	2 231 872
Ontvangsten (1 000 F) .....	124 526	142 746	152 481	146 982	138 755
Uitgaven (1 000 F) .....	136 175	150 964	157 450	149 277	139 977
<i>Jaarlijkse gemiddelden per werkend lid (F).</i>					
Bijdragen .....	48,91	55,71	56,86	50,15	46,13
Uitgaven .....	70,53	75,61	76,89	68,60	62,72
Uitkeringen .....	64,16	68,69	69,77	62,17	56,97
<b>L. Preventieve luchtkuren voor kinderen :</b>					
Werkende leden .....	3 515 181	3 534 461	3 905 359	4 017 375	3 054 052
Gerechtigden : kinderen (— 18 jaar) ....	2 261 836	2 316 860	2 319 087	2 343 911	2 390 794
Ontvangsten (1 000 F) .....	252 005	268 378	287 372	291 173	308 479
Uitgaven (1 000 F) .....	216 207	259 983	276 319	283 610	311 336
<i>Jaarlijkse gemiddelden per werkend lid (F).</i>					
Bijdragen .....	28,49	34,98	30,61	30,58	41,21
Uitgaven .....	61,50	73,56	70,75	70,60	101,94
Uitkeringen .....	52,62	63,06	63,66	62,83	91,55
<b>M. Praenuptiaal sparen :</b>					
Jongelingen .....	266 941	278 717	279 506	287 555	297 177
Meisjes .....	236 462	245 700	240 198	245 512	252 635
Ontvangsten (1 000 F) .....	822 021	857 281	970 847	1 006 934	1 094 805
Uitgaven (1 000 F) .....	458 844	547 634	619 194	715 339	740 079
<i>Jaarlijkse gemiddelden per werkend lid (F).</i>					
Bijdragen .....	1 013,41	1 031,61	1 098,86	1 119,58	1 141,07
Uitgaven .....	911,49	1 044,27	1 191,44	1 341,93	1 346,06
Uitkeringen .....	875,85	993,10	1 125,42	1 236,67	1 222,48

## 14. — Tegemoetkomingen aan minder-validen <sup>(1)</sup>

(Bron : Ministerie van Sociale Voorzorg).

BEGUNSTIGDEN	1971		1972	
	Aantal begunstigten	Bedrag van de tegemoetkomingen (1 000 F)	Aantal begunstigten	Bedrag van de tegemoetkomingen (1 000 F)
<b>Gewone tegemoetkoming (2).</b>				
a) Gewone begunstigten .....	62 499	1 505 770	63 260	1 719 109
b) Leerlingen .....	4 264	98 080	4 128	103 301
<b>Totaal:</b>	<b>66 763</b>	<b>1 603 850</b>	<b>67 388</b>	<b>1 822 410</b>
Bijzondere tegemoetkoming .....	13 918	282 090	17 551	575 250
Aanvullende ouderdomstegemoetkoming (3)	7 270	202 820	6 788	206 180
Bedrag van de uitbetaalde achterstallen (4)	—	220 080	—	285 312
<b>Algemeen totaal:</b>	<b>87 951</b>	<b>2 308 840</b>	<b>91 727</b>	<b>2 889 152</b>

(1) Deze tabel verstrekt het aantal begunstigten op 31 december en het totaal bedrag van de tegemoetkomingen welke aan de minder-validen worden toegekend, overeenkomstig de wet van 27 juni 1969 betreffende het toekennen van tegemoetkomingen aan de minder-validen.

(2) Er zijn : volledige tegemoetkomingen en verminderde tegemoetkomingen. De vermindering vindt doorgaans haar oorsprong in het feit dat de aan te rekenen bestaansmiddelen de perken overschrijden, welke bij de reglementering zijn bepaald. Een aantal verminderingen spruit ook voort uit vergoedingen of renten, die de minder-valide bekomen heeft overeenkomstig de artikelen 1382 en volgende van het Burgelijk Wetboek.

(3) Vanaf de leeftijd waarop de minder-valide of de echtgenoot van de minder-valide aanspraken kan doen gelden op een rust- of overlevingspensioen, wordt de gewone tegemoetkoming vervangen door een aanvullende tegemoetkoming. Die aanvullende tegemoetkoming is gelijk aan het verschil tussen de gewone tegemoetkoming en het bedrag van de in mindering te brengen pensioenen dat bij de wet en de reglementering is bepaald.

(4) Bedrag van de achterstallen uitbetaald aan de eerste gerechtigden of aan reeds gerechtigden die een verhoging van hun tegemoetkoming hebben bekomen tijdens het dienstjaar.

15. — Gevallen der beroepsziekten. — Jaar 1971.

Sociale zaken

I. Aantal getroffen en erkend als gerechtigden op vergoedingen voor arbeidsongeschiktheid en aantal getroffen en overleden ingevolge beroepsziekte.

(Bron: Fonds voor de beroepsziekten.)

BEROEPSZIEKTEN	Tijdelijke arbeidsongeschiktheid		Blijvende arbeidsongeschiktheid	
	A	B (1)	A	B (1)
<b>Beroepsziekten veroorzaakt door de volgende chemische agentia</b> .....	<b>241</b>	<b>882</b>	<b>10</b>	<b>308</b>
Arsenicum of -verbindingen .....	—	1	—	2
Beryllium of -verbindingen .....	—	—	—	2
Cadmium of -verbindingen .....	1	3	—	2
Chroom of -verbindingen .....	62	274	8	83
Kwik of -verbindingen .....	1	4	—	5
Mangaan of -verbindingen .....	—	—	—	1
Nikkel of -verbindingen .....	2	7	—	1
Lood of -verbindingen .....	98	306	1	59
Zwavelwaterstof .....	—	—	—	2
Zwavelkoolstof .....	—	—	—	10
Fluor of -verbindingen .....	2	4	—	2
Alifatische of alicyclische koolwaterstoffen uit petroleumether en benzine (code 1.116) (2) .....	32	103	—	40
Halogeenderivaten van alifatische of alicyclische koolwaterstoffen .....	5	15	—	2
Methanal - Formaldehyde .....	3	8	—	5
Benzeen of zijn homologen .....	4	26	—	30
Halogeenderivaten van aromatische koolwaterstoffen .....	3	12	—	—
Fenolen of homologen of hun halogeenderivaten .....	3	13	—	5
Aromatische aminen of aromatische hydrazinen .....	9	29	1	9
Hun halogeen-, fenol-, nitro-, nitroso-, of sulfonderivaten ...	2	6	—	1
Nitroderivaten van aromatische koolwaterstoffen .....	—	1	—	2
Alifatische koolwaterstoffen niet bedoeld onder 1.116 .....	3	14	—	9
Alifatische aminen .....	—	2	—	2
Vinylbenzeen - Styreen .....	1	4	—	—
Terpenen .....	10	51	—	34

BEROEPSZIEKTEN	Omzetting tijdelijke A.O. in blijvende A.O.	Totaal aantal getroffen met arbeidsongeschiktheid		Getroffenen overleden ingevolge beroepsziekte
		A	B (1)	
<b>Beroepsziekten veroorzaakt door de volgende chemische agentia</b> .....	<b>68</b>	<b>251</b>	<b>1 190</b>	<b>10</b>
Arsenicum of -verbindingen .....	—	—	3	—
Beryllium of -verbindingen .....	—	—	2	—
Cadmium of -verbindingen .....	1	1	5	1
Chroom of -verbindingen .....	30	70	357	1
Kwik of -verbindingen .....	—	1	9	—
Mangaan of -verbindingen .....	—	1	1	—
Nikkel of -verbindingen .....	—	2	8	—
Lood of -verbindingen .....	7	99	365	4
Zwavelwaterstof .....	—	—	2	—
Zwavelkoolstof .....	—	—	10	—
Fluor of -verbindingen .....	—	2	6	—
Alifatische of alicyclische koolwaterstoffen uit petroleumether en benzine (code 1.116) (2) .....	11	32	143	1
Halogeenderivaten van alifatische of alicyclische koolwaterstoffen .....	—	5	17	1
Methanal - Formaldehyde .....	3	3	13	—
Benzeen of zijn homologen .....	4	4	56	1
Halogeenderivaten van aromatische koolwaterstoffen .....	—	3	12	—
Fenolen of homologen of hun halogeenderivaten .....	2	3	18	—
Aromatische aminen of aromatische hydrazinen .....	1	10	38	1
Hun halogeen-, fenol-, nitro-, nitroso-, of sulfonderivaten ...	—	2	7	—
Nitroderivaten van aromatische koolwaterstoffen .....	—	—	3	—
Alifatische koolwaterstoffen niet bedoeld onder 1.116 .....	—	3	23	—
Alifatische aminen .....	1	—	4	—
Vinylbenzeen - Styreen .....	—	1	4	—
Terpenen .....	8	10	85	—

(1) (2) Zie noten op bladzijde 650. — A = voor de eerste maal erkend; B = totaal erkende gevallen.

15. — Gevallen der beroepsziekten — Jaar 1971 (vervolg)

I. Aantal getroffen en erkend als gerechtigden op vergoedingen voor arbeidsongeschiktheid en aantal getroffen en overleden ingevolge beroepsziekte (vervolg).

(Bron : Fonds voor de beroepsziekten.)

BEROEPSZIEKTEN	Tijdelijke arbeidsongeschiktheid		Blijvende arbeidsongeschiktheid	
	A	B (1)	A	B (1)
<b>Beroepshuidziekten veroorzaakt door stoffen en agentia die niet onder andere posten zijn opgenomen .....</b>	<b>115</b>	<b>331</b>	<b>6</b>	<b>166</b>
<b>Huidaandoeningen en huidkanker veroorzaakt door :</b>				
— roet .....	—	2	—	2
— teer .....	—	—	—	2
— pek .....	1	2	1	6
— andere stoffen .....	4	10	—	4
<b>Huidaandoeningen veroorzaakt door :</b>				
— bouwcement .....	78	222	4	78
— teak en kamballa .....	2	11	—	5
— andere stoffen .....	30	84	1	69
<b>Beroepsziekten welke ontstaan door het inademen van stoffen en agentia welke niet onder andere posten zijn opgenomen ..</b>	<b>4</b>	<b>13</b>	<b>10 939</b>	<b>45 609</b>
Silicose .....	—	—	10 878	45 178
Silicose met longtuberculose .....	—	—	42	353
Asbestose .....	—	—	19	73
Allergische ademhalingsstoornissen (3) .....	4	13	—	5
<b>Infectieziekten en door parasieten verwekte ziekten welke verband houden met de uitoefening van bepaalde beroepen ...</b>	<b>71</b>	<b>84</b>	<b>1</b>	<b>6</b>
Amoebedysentery .....	—	1	1	1
Andere rickettsiosen .....	1	1	—	—
Infectieziekten of door parasieten veroorz. ziekten die op de mens worden overgezet door dieren of dierlijke overblijfselen	1	1	—	3
Infectieziekten bij leden van het personeel dat zich bezig houdt met de preventieve geneeskunde, geneeskundige verzorging, verpleging aan huis of laboratoriumwerk en tuberculose .....	14	18	—	—
Virale hepatitis .....	55	63	—	3
<b>Door fysische agentia veroorzaakte beroepsziekten .....</b>	<b>2</b>	<b>4</b>	<b>3</b>	<b>15</b>
Ziekten veroorzaakt door ioniserende stralingen .....	2	4	1	11
Staar veroorzaakt door warmtestralen .....	—	—	2	3
Aandoeningen t.g.v. compressie of decompressie van de omringende atmosfeer .....	—	—	—	1
<i>Algemeen totaal :</i>	<b>433</b>	<b>1 314</b>	<b>10 959</b>	<b>46 104</b>

(1) (8) Zie noten op bladzijde 650. — A = voor de eerste maal erkend ; B = totaal erkende gevallen.

## 15. — Gevallen der beroepsziekten — Jaar 1971 (vervolg)

I. Aantal getroffen en erkend als gerechtigden op vergoedingen voor arbeidsongeschiktheid en aantal getroffen en overleden ingevolge beroepsziekte. (vervolg)

(Bron : Fonds voor de beroepsziekten.)

BEROEPSZIEKTEN	Omzetting tijdelijke A.O. in blijvende A.O.	Totaal aantal getroffen en met arbeidsongeschiktheid		Getroffenen overleden ingevolge beroepsziekte
		A	B (1)	
<b>Beroepshuidziekten veroorzaakt door stoffen en agentia die niet onder andere posten zijn opgenomen .....</b>	<b>25</b>	<b>121</b>	<b>497</b>	<b>1</b>
Huidaandoeningen en huidkanker veroorzaakt door :				
— roet .....	1	—	4	—
— teer .....	—	—	2	—
— pek .....	1	2	8	—
— andere stoffen .....	—	4	14	—
Huidaandoeningen veroorzaakt door :				
— bouwcement .....	20	82	300	—
— teak en kamballa .....	2	2	16	—
— andere stoffen .....	1	31	153	—
<b>Beroepsziekten welke ontstaan door het inademen van stoffen en agentia welke niet onder andere posten zijn opgenomen ..</b>	<b>1</b>	<b>10 943</b>	<b>45 622</b>	<b>1 036</b>
Silicose .....	—	10 878	45 178	1 013
Silicose met longtuberculose .....	—	42	353	19
Asbestose .....	—	19	73	4
Allergische ademhalingsstoornissen (3) .....	1	4	18	—
<b>Infectieziekten en door parasieten verwekte ziekten welke verband houden met de uitoefening van bepaalde beroepen ...</b>	<b>—</b>	<b>72</b>	<b>90</b>	<b>—</b>
Amoebedyenterie .....	—	1	2	—
Andere rickettsiosen .....	—	1	1	—
Infectieziekten of door parasieten veroorz. ziekten die op de mens worden overgezet door dieren of dierlijke overblijfselen	—	1	4	—
Infectieziekten bij leden van het personeel dat zich bezig houdt met de preventieve geneeskunde, geneeskundige verzorging, verpleging aan huis of laboratoriumwerk en tuberculose .....	—	14	18	—
Virale hepatitis .....	—	55	66	—
<b>Door fysische agentia veroorzaakte beroepsziekten .....</b>	<b>—</b>	<b>5</b>	<b>19</b>	<b>—</b>
Ziekten veroorzaakt door ioniserende stralingen .....	—	3	15	—
Staar veroorzaakt door warmtestralen .....	—	2	3	—
Aandoeningen t.g.v. compressie of decompressie van de omringende atmosfeer .....	—	—	1	—
<i>Algemeen totaal:</i>	<b>95</b>	<b>11 392</b>	<b>47 418</b>	<b>1 047</b>

(1) (8) Zie noten op bladzijde 650. — A = voor de eerste maal erkend ; B = totaal erkende gevallen.

15. — Gevallen der beroepsziekten. — Jaar 1971 (vervolg).

II. Opgave, per beroepsziekte, van het aantal dagen waarop de personen vermeld in tabel 15. I. wegens algehele of gedeeltelijke arbeidsongeschiktheid niet konden werken.

BEROEPSZIEKTEN	Aantal dagen niet gewerkt bij tijdelijke arbeidsongeschiktheid		Aantal dagen niet gewerkt bij blijvende arbeidsongeschiktheid	
	A	B	A	B
<b>Beroepsziekten veroorzaakt door de volgende chemische agentia</b> .....	<b>11 778</b>	<b>266 479</b>	<b>4 974</b>	<b>56 329</b>
Arsenicum of -verbindingen .....	—	365	—	377
Beryllium of -verbindingen .....	—	—	—	730
Cadmium of -verbindingen .....	—	—	365	—
Chroom of -verbindingen .....	1 310	83 317	377	14 069
Kwik of -verbindingen .....	365	1 825	—	1 095
Mangaan of -verbindingen .....	—	—	—	365
Nikkel of -verbindingen .....	—	730	—	365
Lood of -verbindingen .....	5 442	98 632	2 809	10 674
Zwavelkoolstof .....	—	365	365	823
Fluor of -verbindingen .....	—	755	—	365
Alifatische of alicyclische koolwaterstoffen uit petroleumether en benzine (code 1.116) (2) .....	2 448	25 373	12	7 244
Halogeenderivaten van alifatische of alicyclische koolwaterstoffen .....	71	4 060	—	709
Methanal - Formaldehyde .....	—	3 248	—	1 283
Benzeen en zijn homologen .....	840	7 992	365	2 901
Halogeenderivaten van aromatische koolwaterstoffen .....	477	3 721	—	—
Fenolen of homologen en hun halogeenderivaten .....	302	2 496	—	1 217
Aromatische aminen of aromatische hydrazinen .....	—	8 101	316	1 460
Hun halogeën-, fenol-, nitro-, nitroso-, of sulfonderivaten ...	—	1 873	—	365
Nitroderivaten van aromatische koolwaterstoffen .....	—	365	365	365
Alifatische koolwaterstoffen niet bedoeld onder 1.116 .....	365	5 652	—	2 190
Alifatische aminen .....	—	730	—	—
Vinylbenzeen - Styreen .....	15	939	—	—
Terpenen .....	143	15 940	—	9 732

BEROEPSZIEKTEN	Totaal aantal dagen niet gewerkt bij arbeidsongeschiktheid	
	A	B
<b>Beroepsziekten veroorzaakt door de volgende chemische agentia</b> .....	<b>16 752</b>	<b>322 808</b>
Arsenicum of -verbindingen .....	—	742
Beryllium of -verbindingen .....	—	730
Cadmium of -verbindingen .....	365	—
Chroom of -verbindingen .....	1 687	97 386
Kwik of -verbindingen .....	365	2 920
Mangaan en -verbindingen .....	—	365
Nikkel of -verbindingen .....	—	1 095
Lood of -verbindingen .....	8 251	109 306
Zwavelkoolstof .....	365	1 188
Fluor of -verbindingen .....	—	1 120
Alifatische of alicyclische koolwaterstoffen uit petroleumether en benzine (code 1.116) (2) .....	2 460	32 617
Halogeenderivaten van alifatische of alicyclische koolwaterstoffen .....	71	4 769
Methanal - Formaldehyde .....	—	4 531
Benzeen en zijn homologen .....	1 205	10 893
Halogeenderivaten van aromatische koolwaterstoffen .....	477	3 721
Fenolen of homologen en hun halogeenderivaten .....	302	3 713
Aromatische aminen of aromatische hydrazinen .....	316	9 561
Hun halogeën-, fenol-, nitro-, nitroso-, of sulfonderivaten ...	—	2 238
Nitroderivaten van aromatische koolwaterstoffen .....	365	730
Alifatische koolwaterstoffen niet bedoeld onder 1.116 .....	365	7 842
Alifatische aminen .....	—	730
Vinylbenzeen - Styreen .....	15	939
Terpenen .....	143	25 672

(2) Zie noot op bladzijde 650. — A = algehele arbeidsongeschiktheid ; B = gedeeltelijke arbeidsongeschiktheid.



## 15. — Gevallen der beroepsziekten — Jaar 1971 (vervolg)

II. Opgave, per beroepsziekte, van het aantal dagen waarop de personen vermeld in tabel 15. I. wegens algehele of gedeeltelijke arbeidsongeschiktheid niet konden werken. (vervolg)

BEROEPSZIEKTEN	Aantal dagen niet gewerkt bij tijdelijke arbeidsongeschiktheid		Aantal dagen niet gewerkt bij blijvende arbeidsongeschiktheid	
	A	B	A	B
<b>Beroepshuidziekten veroorzaakt door stoffen en agentia die niet onder andere posten zijn opgenomen .....</b>	<b>5 264</b>	<b>105 052</b>	<b>1 140</b>	<b>36 409</b>
<b>Huidaandoeningen en huidkanker veroorzaakt door :</b>				
— roet .....	—	—	—	365
— teer .....	—	—	—	365
— pek .....	—	516	—	2 039
— andere stoffen .....	—	3 285	—	730
<b>Huidaandoeningen veroorzaakt door :</b>				
— bouwcement .....	2 398	42 060	1 095	10 736
— teak en kamballa .....	—	2 395	—	457
— andere stoffen .....	2 866	56 796	45	21 717
<b>Beroepsziekten welke ontstaan door het inademen van stoffen en agentia welke niet onder andere posten zijn opgenomen.</b>	<b>730</b>	<b>6 155</b>	<b>1 959 304</b>	<b>13 349 542</b>
Silicose .....	—	4 330	1 875 785	13 296 007
Silicose met longtuberculose .....	—	365	78 646	35 419
Asbestose .....	—	—	4 873	16 656
Asbestose met longtuberculose .....	365	—	—	—
Allergische ademhalingsstoornissen (3) .....	365	1 460	—	1 460
<b>Infectie en door parasieten verwekte ziekten welke verband houden met de uitoefening van bepaalde beroepen .....</b>	<b>2 765</b>	<b>13 895</b>	—	<b>730</b>
<b>Infectieziekten of door parasieten veroorz. ziekten die op de mens worden overgezet door dieren of dierlijke overblijfselen</b>	—	—	—	730
<b>Infectieziekten bij leden van het personeel dat zich bezig houdt met de preventieve geneeskunde, geneeskundige verzorging, verpleging aan huis of laboratoriumwerk en tuberculose .....</b>	<b>770</b>	<b>1 928</b>	—	—
Virale hepatitis .....	1 995	11 967	—	—
<b>Door fysieke agentia veroorzaakte beroepsziekten .....</b>	<b>213</b>	<b>1 202</b>	—	<b>3 650</b>
Ziekten veroorzaakt door ioniserende stralingen .....	213	1 202	—	2 555
Staar veroorzaakt door warmtestralen .....	—	—	—	730
Aandoeningen ten gevolge van compressie of decompressie van de omringende atmosfeer .....	—	—	—	365
<i>Algemeen totaal:</i>	<b>20 750</b>	<b>392 783</b>	<b>1 965 418</b>	<b>13 446 660</b>

(8) Zie noot op bladzijde 650. — A = algehele arbeidsongeschiktheid ; B = gedeeltelijke arbeidsongeschiktheid.

15. — Gevallen der beroepsziekten — Jaar 1971 (vervolg)

II. Opgave, per beroepsziekte, van het aantal dagen waarop de personen vermeld in tabel 15. I. wegens algehele of gedeeltelijke arbeidsongeschiktheid niet konden werken. (vervolg).

BEROEPSZIEKTEN	Totaal aantal dagen niet gewerkt bij arbeidsongeschiktheid	
	A	B
<b>Beroepshuidziekten veroorzaakt door stoffen en agentia die niet onder andere posten zijn opgenomen .....</b>	<b>6 404</b>	<b>141 461</b>
<b>Huidaandoeningen en huidkanker veroorzaakt door :</b>		
— roet .....	—	365
— teer .....	—	365
— pek .....	—	2 555
— andere stoffen .....	—	4 015
<b>Huidaandoeningen veroorzaakt door :</b>		
— bouwcement .....	3 493	52 796
— teak en kamballa .....	—	2 852
— andere stoffen .....	2 911	78 513
<b>Beroepsziekten welke ontstaan door het inademen van stoffen en agentia welke niet onder andere posten zijn opgenomen.</b>	<b>1 960 034</b>	<b>13 355 697</b>
Silicose .....	1 875 785	13 300 337
Silicose met longtuberculose .....	78 646	35 784
Asbestose .....	4 873	16 656
Asbestose met longtuberculose .....	365	—
Allergische ademhalingsstoornissen (a) .....	365	2 920
<b>Infectie en door parasieten verwekte ziekten welke verband houden met de uitoefening van bepaalde beroepen .....</b>	<b>2 765</b>	<b>14 625</b>
<b>Infectieziekten of door parasieten veroorz. ziekten die op de mens worden overgezet door dieren of dierlijke overblijfselen</b>		
Infectieziekten bij leden van het personeel dat zich bezig houdt met de preventieve geneeskunde, geneeskundige verzorging, verpleging aan huis of laboratoriumwerk en tuberculose .....	770	1 928
Virale hepatitis .....	1 995	11 967
<b>Door fysische agentia veroorzaakte beroepsziekten .....</b>	<b>213</b>	<b>4 852</b>
Ziekten veroorzaakt door ioniserende stralingen .....	213	3 757
Staar veroorzaakt door warmtestralen .....	—	730
Aandoeningen ten gevolge van compressie of decompressie van de omringende atmosfeer .....	—	365
<i>Algemeen totaal:</i>	<b>1 986 168</b>	<b>13 839 443</b>

(a) Zie noot op bladzijde 650. — A = algehele arbeidsongeschiktheid ; B = gedeeltelijke arbeidsongeschiktheid.

## 15. — Gevallen der beroepsziekten — Jaar 1971 (vervolg).

III. Opgave van de verzekeringsuitgaven per ziekte en volgens de aard van de schade door de getroffen geleden.

BEROEPSZIEKTEN	Aard van de schade		
	Tijdelijke arbeidsongeschiktheid	Blijvende arbeidsongeschiktheid	Renten
<b>Beroepsziekten veroorzaakt door de volgende chemische agentia . .</b>	<b>39 935 397</b>	<b>12 553 888</b>	<b>3 264 306</b>
Arsenicum of -verbindingen . . . . .	8 837	36 013	—
Beryllium of -verbindingen . . . . .	—	221 131	—
Cadmium of -verbindingen . . . . .	504 823	191 211	—
Chroom of -verbindingen . . . . .	11 652 507	1 859 684	165 043
Kwik of -verbindingen . . . . .	283 707	684 911	88 382
Mangaan of -verbindingen . . . . .	—	90 662	—
Nikkel of -verbindingen . . . . .	234 297	3 171	—
Lood of -verbindingen . . . . .	17 418 652	3 412 985	742 137
Zwavelwaterstof . . . . .	—	150 646	52 026
Zwavelkoolstof . . . . .	—	253 197	27 668
Fluor of -verbindingen . . . . .	262 854	32 379	—
Alifatische of alicyclische koolwaterstoffen die bestanddelen zijn van petroleumether en benzine (code 1.116) (2) . . . . .	4 134 136	1 832 683	626 861
Halogeenderivaten van alifatische of alicyclische koolwaterstoffen	331 374	13 231	38 202
Methanal (formaldehyde) . . . . .	315 084	76 170	—
Benzeen en zijn homologen . . . . .	1 023 290	1 432 991	1 249 506
Halogeenderivaten van aromatische koolwaterstoffen . . . . .	357 629	—	46 736
Fenolen of homologen of hun halogeenderivaten . . . . .	405 731	157 027	37 626
Aromatische aminen of aromatische hydrazinen . . . . .	615 428	394 684	159 652
Hun halogeën-, fenol-, nitro-, nitroso- of sulfonderivaten . . . . .	140 683	25 184	—
Nitroderivaten van aromatische koolwaterstoffen . . . . .	13 255	224 957	30 467
Alifatische koolwaterstoffen niet bedoeld onder 1.116 . . . . .	398 284	289 880	—
Alifatische aminen . . . . .	14 386	54 048	—
Vinylbenzeen (styreen) . . . . .	130 172	—	—
Terpenen . . . . .	1 690 268	1 117 043	—

BEROEPSZIEKTEN	Aard van de schade		Beroeps-her-scholing	Totaal
	Geneeskundige verzorging	Verwijdering uit schadelijk milieu		
<b>Beroepsziekten veroorzaakt door de volgende chemische agentia . . . . .</b>	<b>3 318 559</b>	<b>2 719 464</b>	<b>479 479</b>	<b>62 271 093</b>
Arsenicum of -verbindingen . . . . .	32 221	—	—	77 071
Beryllium of -verbindingen . . . . .	1 822	—	—	222 953
Cadmium of -verbindingen . . . . .	3 347	—	—	699 381
Chroom of -verbindingen . . . . .	264 595	622 354	1 429 409	14 593 592
Kwik of -verbindingen . . . . .	34 972	—	—	1 091 972
Mangaan of -verbindingen . . . . .	—	—	—	90 662
Nikkel of -verbindingen . . . . .	525	26 070	—	264 063
Lood of -verbindingen . . . . .	1 855 594	1 852 157	371 386	25 652 911
Zwavelwaterstof . . . . .	—	—	—	202 672
Zwavelkoolstof . . . . .	540	—	—	281 405
Fluor of -verbindingen . . . . .	2 680	—	—	297 913
Alifatische of alicyclische koolwaterstoffen die bestanddelen zijn van petroleumether en benzine (code 1.116) (2) . . . . .	511 088	461 026	—	7 568 794
Halogeenderivaten van alifatische of alicyclische koolwaterstoffen . . . . .	13 248	160 536	78 684	635 275
Methanal (formaldehyde) . . . . .	1 449	—	—	392 703
Benzeen en zijn homologen . . . . .	187 610	—	—	3 893 397
Halogeenderivaten van aromatische koolwaterstoffen . . . . .	27 977	—	—	432 342
Fenolen of homologen of hun halogeenderivaten . . . . .	10 445	94 685	—	705 514
Aromatische aminen of aromatische hydrazinen . . . . .	32 125	44 883	—	1 246 772
Hun halogeën-, fenol-, nitro-, nitroso- of sulfonderivaten . . . . .	4 462	—	—	170 329
Nitroderivaten van aromatische koolwaterstoffen . . . . .	2 353	—	—	271 032
Alifatische koolwaterstoffen niet bedoeld onder 1.116 . . . . .	10 046	135 434	—	833 644
Alifatische aminen . . . . .	11 156	—	—	79 590
Vinylbenzeen (styreen) . . . . .	406	—	—	130 578
Terpenen . . . . .	106 898	13 395	—	2 927 604

(2) Zie noten op bladzijde 650.

15. — Gevallen der beroepsziekten — Jaar 1971 (vervolg).

III. Opgave van de verzekeringsuitgaven per ziekte en volgens de aard van de schade door de getroffen geleden. (vervolg)

BEROEPSZIEKTEN	Aard van de schade		
	Tijdelijke arbeidsongeschiktheid	Blijvende arbeidsongeschiktheid	Renten
<b>Beroepshuidziekten veroorzaakt door stoffen en agentia die niet onder andere posten zijn opgenomen</b> .....	<b>18 217 486</b>	<b>5 540 641</b>	<b>83 189</b>
<b>Huidaandoeningen en huidkanker veroorzaakt door:</b>			
— roet .....	21 515	8 542	—
— teer .....	—	48 040	—
— pek .....	128 457	350 246	83 189
— minerale oliën .....	33 075	24 681	—
— ruwe paraffine of de verbindingen van de paraffine .....	194 413	—	—
— andere stoffen .....	261 120	112 586	—
<b>Huidaandoeningen in het arbeidsmilieu veroorzaakt door:</b>			
— bouwcement .....	12 059 338	2 602 615	—
— teak en kamballa .....	208 263	96 867	—
— streptomycine en -zouten .....	35 732	107 353	—
— tetramethylthiuramdisulfide .....	66 211	21 058	—
— andere stoffen .....	5 209 362	2 168 653	—
<b>Beroepsziekten welke zijn ontstaan door het inademen van stoffen en agentia welke niet onder andere posten zijn opgenomen</b> .....	—	<b>4 343 126 988</b>	<b>289 377 909</b>
Silicose .....	—	4 284 724 923	279 180 789
Silicose met longtuberculose .....	—	49 409 074	8 781 545
Asbestose .....	—	8 615 959	1 381 717
Asbestose met longtuberculose .....	—	—	33 858
Allergische ademhalingsstoornissen (3) .....	—	377 032	—

BEROEPSZIEKTEN	Aard van de schade		Beroeps-her-scholing	Totaal
	Geneeskundige verzorging	Verwijdering uit schadelijk milieu		
<b>Beroepshuidziekten veroorzaakt door stoffen en agentia die niet onder andere posten zijn opgenomen</b> .....	<b>685 561</b>	<b>2 249 280</b>	<b>88 067</b>	<b>26 864 224</b>
<b>Huidaandoeningen en huidkanker veroorzaakt door:</b>				
— roet .....	—	—	—	30 057
— teer .....	547	—	—	48 587
— pek .....	82	24 845	—	586 819
— minerale oliën .....	3 183	138 242	—	199 181
— ruwe paraffine of de verbindingen van de paraffine .....	2 110	—	—	196 523
— andere stoffen .....	738	35 166	—	409 610
<b>Huidaandoeningen in het arbeidsmilieu veroorzaakt door:</b>				
— bouwcement .....	300 284	307 156	—	15 269 393
— teak en kamballa .....	19 926	—	—	325 056
— streptomycine en -zouten .....	185	71 099	—	214 369
— tetramethylthiuramdisulfide .....	—	—	—	87 269
— andere stoffen .....	358 506	981 696	88 067	8 806 284
<b>Beroepsziekten welke zijn ontstaan door het inademen van stoffen en agentia welke niet onder andere posten zijn opgenomen</b> .....	<b>146 390 079</b>	<b>3 277 005</b>	<b>1 177 143</b>	<b>4 783 349 124</b>
Silicose .....	139 665 199	3 239 554	1 177 143	4 707 987 608
Silicose met longtuberculose .....	6 346 706	26 184	—	64 563 509
Asbestose .....	332 770	11 267	—	10 341 713
Asbestose met longtuberculose .....	—	—	—	33 858
Allergische ademhalingsstoornissen (3) .....	45 404	—	—	422 436

(3) Zie noot op bladzijde 650.

15. — Gevallen der beroepsziekten — Jaar 1971 (vervolg).

— III. Opgave van de verzekeringsuitgaven per ziekte en volgens de aard van de schade door de getroffen geleden (vervolg)

BEROEPSZIEKTEN	Aard van de schade		
	Tijdelijke arbeidsongeschiktheid	Blijvende arbeidsongeschiktheid	Renten
<b>Infectieziekten en door parasieten verwekte ziekten welke verband houden met de uitoefening van bepaalde beroepen</b> .....	<b>6 665 859</b>	<b>149 786</b>	<b>267 635</b>
Amoebendysenterie .....	35 051	—	—
Andere rickettsiosen .....	270 673	—	—
Infectieziekten of door parasieten veroorzaakte ziekten die op de mens worden overgezet door dieren of dierlijke overblijfselen ..	5 985	89 658	267 635
Infectieziekten bij leden van het personeel dat zich bezig houdt met de preventieve geneeskunde, geneeskundige verzorging, verpleging aan huis of laboratoriumwerk en tuberculose .....	2 094 224	—	—
Virale hepatitis .....	4 259 926	60 128	—
<b>Door fysieke agentia veroorzaakte beroepsziekten</b> .....	<b>193 332</b>	<b>833 639</b>	<b>336 271</b>
Ziekten veroorzaakt door ioniserende stralingen .....	193 332	360 715	336 271
Staar veroorzaakt door warmtestralen .....	—	381 181	—
Aandoeningen ten gevolge van compressie of decompressie van de omringende atmosfeer .....	—	91 743	—
<i>Algemeen totaal:</i>	<b>65 012 074</b>	<b>4 362 204 942</b>	<b>293 329 310</b>

BEROEPSZIEKTEN	Aard van de schade		Beroeps-her-scholing	Totaal
	Geneeskundige zorgen	Verwijdering uit schadelijk milieu		
<b>Infectieziekten en door parasieten verwekte ziekten welke verband houden met de uitoefening van bepaalde beroepen</b> ...	<b>353 567</b>	<b>244 726</b>	—	<b>7 681 573</b>
Amoebendysenterie .....	—	—	—	35 051
Andere rickettsiosen .....	—	—	—	270 673
Infectieziekten of door parasieten veroorzaakte ziekten die op de mens worden overgezet door dieren of dierlijke overblijfselen .....	9 401	—	—	372 679
Infectieziekten bij leden van het personeel dat zich bezig houdt met de preventieve geneeskunde, geneeskundige verzorging, verpleging aan huis of laboratoriumwerk en tuberculose .....	349 242	163 047	—	2 606 513
Virale hepatitis .....	194 924	81 679	—	4 596 657
<b>Door fysieke agentia veroorzaakte beroepsziekten</b> .....	<b>32 418</b>	<b>118 204</b>	—	<b>1 513 864</b>
Ziekten veroorzaakt door ioniserende stralingen .....	19 754	7 072	—	917 144
Staar veroorzaakt door warmtestralen .....	244	111 132	—	492 557
Aandoeningen ten gevolge van compressie of decompressie van de omringende atmosfeer .....	12 420	—	—	104 163
<i>Algemeen totaal:</i>	<b>152 165 263</b> (1)	<b>8 608 679</b>	<b>1 744 689</b>	<b>4 883 064 930</b> (1)

(1) In deze cijfers zijn de vergoedingen begrepen die voor geneeskundige verzorging provisioneel werden uitbetaald, nl. 1 885 082 F.

15. — Gevallen der beroepsziekten — Jaar 1971 (vervolg).

IV. Toekenning van renten aan rechthebbenden. - Aantal getroffen en die al dan niet ingevolge beroepsziekte overleden zijn.

(Bron : Fonds voor de beroepsziekten).

BEROEPSZIEKTEN	Aantal gevallen waarin het overlijden in verband staat met de beroepsziekte (4)	Aantal gevallen waarin het overlijden niet in verband staat met de beroepsziekte	Totaal aantal gevallen waarin het overlijden in verband staat met de beroepsziekte (5)
<b>Beroepsziekten veroorzaakt door de volgende chemische agentia</b>	<b>10</b>	<b>15</b>	<b>97</b>
Arsenicum of -verbindingen	—	1	—
Cadmium of -verbindingen	1	—	1
Chroom of -verbindingen	1	4	2
Kwik of -verbindingen	—	—	4
Lood of -verbindingen	4	1	32
Zwavelkoolstof	—	3	3
Alifatische of alicyclische koolwaterstoffen uit petroleum-ether en benzine (code 1 116) (2)	1	1	11
Halogeenderivaten van alifatische of alicyclische koolwaterstoffen	1	2	1
Benzeen of homologen	1	1	39
Fenolen of homologen	—	—	—
Aromatische aminen of aromatische hydrazinen	1	—	4
Nitroderivaten van aromatische koolwaterstoffen	—	—	—
Terpenen	—	3	—
<b>Beroepshuidziekten veroorzaakt door stoffen en agentia die niet onder andere posten zijn opgenomen</b>	<b>1</b>	<b>13</b>	<b>5</b>
Huidaandoeningen en huidkanker veroorzaakt door pek	—	1	2
Huidaandoeningen in het werkmilieu veroorzaakt door stoffen welke niet onder andere posten werden opgenomen	1	12	3
<b>Beroepsziekten welke ontstaan door het inademen van stoffen en agentia welke niet onder andere posten zijn opgenomen</b>	<b>1 036</b>	<b>267</b>	<b>4 148</b>
Silicosis	1 013	267	3 961
Silicosis samengaand met longtuberculose	19	—	156
Asbestosis	4	—	31
<b>Infectieziekten en door parasieten verwekte ziekten welke verband houden met de uitoefening van bepaalde beroepen</b>	<b>—</b>	<b>—</b>	<b>—</b>
<b>Infectieziekten of door parasieten veroorzaakte ziekten die op de mens worden overgezet door dieren of dierlijke overblijfselen</b>	<b>—</b>	<b>—</b>	<b>—</b>
<b>Door fysische agentia veroorzaakte beroepsziekten</b>	<b>—</b>	<b>—</b>	<b>5</b>
Ziekten veroorzaakt door ioniserende stralingen	—	—	5
<i>Algemeen totaal:</i>	<b>1 047</b>	<b>295</b>	<b>4 255</b>

(1) In deze kolom wordt het totaal aantal getroffen opgegeven, door het Fonds voor de Beroepsziekten erkend in de vorige dienstjaren en het besproken dienstjaar, en die gedurende het betrokken dienstjaar nog geheel of gedeeltelijk arbeidsongeschikt bleven.

(2) Petroleumether en benzine zijn vloeibare petroleumdistillaten waarvan het kookpunt gelijk is aan of kleiner dan 200 graden celcius.

(3) In het werkmilieu veroorzaakt door de houtsoorten teak en kamballa.

(4) In deze kolom komt het totaal aantal personen voor die aan de gevolgen van een beroepsziekte overleden en wier overlijden tot gevolg had dat gedurende het besproken dienstjaar voor de eerste maal renten aan rechthebbenden werd uitgekeerd.

(5) In deze kolom komt het totaal aantal personen voor die aan de gevolgen van een beroepsziekte overleden en wier overlijden tot gevolg had dat gedurende het besproken dienstjaar renten aan rechthebbenden werd uitgekeerd.

16. — Arbeidsongevallen : Algemene resultaten.

JAREN	Verzekerde ondernemingen				Aantal ongevallen	Algemeen totaal van de lasten (1 000 F)	Gemiddelde last per ongeval (F)	Financiële lasten in % van de verzekerde lonen
	Aantal	Aantal verzekerde eenheden	Arbeids-dagen	Verzekerde lonen (1 000 F)				
<b>1. Arbeiders</b>								
1947 .....	141 679	1 295 148	388 544 254	50 683 878	298 670	780 179	2 612	1,54
1948 .....	135 159	1 289 965	386 989 556	56 877 136	304 793	836 825	2 746	1,47
1949 .....	133 093	1 220 325	366 097 389	57 176 255	281 586	820 789	2 915	1,44
1950 .....	135 179	1 230 143	369 043 045	58 412 645	277 844	828 733	2 983	1,42
1951 .....	135 192	1 292 236	387 670 838	67 575 454	318 738	1 135 015	3 561	1,68
1952 .....	133 787	1 261 668	378 500 491	70 415 005	373 396	1 890 660	5 063	2,69
1953 .....	135 351	1 264 555	379 366 609	71 331 336	382 118	1 926 769	5 042	2,70
1954 .....	136 542	1 271 359	381 407 589	72 958 012	379 410	1 833 157	4 832	2,51
1955 .....	137 319	1 315 584	394 675 432	78 566 938	412 655	2 075 623	5 030	2,64
1959 .....	137 064	1 189 866	356 959 892	88 186 695	338 507	2 151 783	6 357	2,44
1960 (1) .....	141 109	1 204 249	361 274 834	95 080 062	342 044	—	—	—
1961 (1) .....	140 964	1 227 011	368 103 346	99 438 753	371 803	—	—	—
1962 .....	142 185	1 274 628	382 308 730	107 199 936	368 581	2 507 584	6 803	2,34
1963 (1) .....	142 879	1 342 719	402 815 700	—	372 785	—	—	—
1964 (1) .....	144 644	1 302 918	390 728 531	—	383 345	—	—	—
1967 (1) .....	142 910	1 163 291	348 987 300	—	304 790	—	—	—
1968 .....	144 507	1 273 227	381 968 100	171 635 090	286 743	3 454 088	12 046	2,01
<b>2. Bedienden</b>								
1947 .....	36 737	328 723	98 616 834	14 257 300	6 148	29 059	4 727	0,20
1948 .....	38 497	339 401	101 820 163	16 004 219	6 432	28 921	4 496	0,18
1949 .....	38 941	333 759	100 127 780	16 790 131	6 848	32 980	4 816	0,20
1950 .....	39 839	351 646	105 493 740	17 715 646	7 507	34 914	4 651	0,20
1951 .....	40 866	362 578	108 773 305	20 259 106	8 219	46 777	5 691	0,23
1952 .....	41 848	387 878	116 363 549	26 571 080	9 034	76 765	8 497	0,29
1953 .....	43 163	395 428	118 628 097	27 705 535	9 933	89 707	9 031	0,32
1954 .....	44 326	396 589	118 976 703	29 061 820	10 634	82 185	7 729	0,28
1955 .....	44 766	402 626	120 787 918	30 780 312	11 525	117 901	10 230	0,38
1959 .....	49 099	458 246	137 473 920	39 050 264	13 573	119 056	8 771	0,30
1960 (1) .....	50 860	470 705	141 211 770	41 544 844	14 265	—	—	—
1961 (1) .....	52 338	485 582	145 674 584	44 404 808	15 582	—	—	—
1962 .....	53 926	503 728	150 892 068	47 461 219	16 376	156 859	9 579	0,33
1963 (1) .....	55 190	564 883	169 464 900	—	20 586	—	—	—
1964 (1) .....	57 430	568 189	170 172 404	—	19 666	—	—	—
1967 (1) .....	60 716	571 265	171 379 500	—	19 678	—	—	—
1968 .....	62 591	650 250	195 075 000	96 350 929	19 674	292 502	14 867	0,30

(1) De statistiek werd opgemaakt zonder rekening te houden met de financiële lasten.

16. — Arbeidsongevallen : Algemene resultaten (vervolg).

JAREN	Zonder gevolg		Tijdelijke ongeschiktheid			Bestendige ongeschiktheid				Gevallen met volledige afloop			
	Aantal ongevallen	Medische en pharmaceut. kosten. Reserves (1) (2) (1 000 F)	Aantal ongevallen	Dagelijkse vergoedingen (1 000 F)	Medische en pharmaceut. kosten. Reserves (2) (1 000 F)	Aantal ongevallen	Dagelijkse vergoedingen (1 000 F)	Medische en pharmaceutische kosten (1 000 F)	Overeenstemmende kapitalen. Reserves (2) (1 000 F)	Aantal gevallen	Dagelijkse vergoedingen (1 000 F)	Medische, pharmaceutische en begravenkosten (1 000 F)	Gevestigde en gestorte kapitalen. Reserves (2) (1 000 F)

1. Arbeiders

1947	94 597	15 845	197 808	141 016	73 727	6 809	54 872	29 926	374 658	456	418	1 927	87 796
1948	90 628	17 087	207 596	159 738	82 716	6 108	61 707	34 454	384 488	466	888	2 146	94 117
1949	85 446	16 656	190 177	154 840	81 392	5 577	60 742	35 161	382 323	386	326	1 798	88 050
1950	83 870	17 099	188 046	158 767	85 516	5 525	63 888	37 608	368 980	403	524	2 227	94 629
1951	91 786	21 800	220 297	237 790	106 537	6 281	89 958	51 711	512 671	424	638	3 038	111 375
1952	87 823	26 162	278 671	502 226	147 475	6 458	152 825	59 998	828 790	449	774	3 926	168 484
1953	86 682	26 237	288 593	524 769	157 103	6 389	157 211	64 693	798 921	454	888	3 965	192 983
1954	89 237	26 741	283 469	515 141	170 106	6 274	146 838	65 253	744 015	380	685	3 930	160 454
1955	92 617	28 277	312 776	593 152	193 771	6 888	179 776	74 906	848 427	374	1 222	4 300	151 789
1959	81 860	29 567	249 455	573 878	204 188	6 865	184 502	91 369	911 762	327	902	3 444	152 170
1960	87 651	—	247 246	—	—	6 841	—	—	—	306	—	—	—
1961	106 619	—	257 715	—	—	7 101	—	—	—	368	—	—	—
1962	101 044	87 553	260 110	668 532	244 462	7 085	228 020	116 533	1 022 681	342	287	4 577	184 941
1963	108 919	—	261 770	—	—	6 729	—	—	—	367	—	—	—
1964	104 715	—	271 150	—	—	7 137	—	—	—	343	—	—	—
1967	92 594	—	203 668	—	—	8 199	—	—	—	329	—	—	—
1968	84 918	58 129	195 498	818 215	538 202	6 023	248 567	144 333	1 406 120	304	409	4 813	235 300

2. Bedienden

1947	3 229	884	2 686	3 632	1 787	204	2 042	1 162	18 135	29	4	119	6 343
1948	3 509	946	2 709	3 525	1 945	182	1 914	1 238	11 743	32	54	126	7 429
1949	3 715	1 077	2 915	3 939	2 135	191	2 250	1 261	13 582	27	117	234	8 365
1950	4 222	1 248	3 054	4 270	2 778	209	2 635	1 652	15 887	22	11	157	6 277
1951	4 675	1 681	3 318	6 085	3 059	197	3 321	2 181	21 226	29	2	161	9 160
1952	5 019	2 296	3 760	11 282	4 281	236	6 901	2 973	38 418	19	1	190	10 423
1953	5 601	2 506	4 021	11 879	4 650	233	8 235	3 565	42 947	28	—	240	15 684
1954	6 126	3 000	4 225	12 790	5 074	264	7 028	3 608	42 492	19	8	198	7 986
1955	6 499	3 268	4 696	15 560	6 254	284	10 718	4 944	47 267	46	26	376	29 298
1959	7 836	4 389	5 386	17 518	7 458	326	10 907	5 949	57 133	25	18	361	15 322
1960	8 098	—	5 762	—	—	366	—	—	—	39	—	—	—
1961	8 691	—	6 218	—	—	341	—	—	—	62	—	—	—
1962	9 204	5 436	6 722	23 666	10 611	415	14 874	7 615	74 511	35	4	455	19 687
1963	11 067	—	9 102	—	—	389	—	—	—	28	—	—	—
1964	11 598	—	7 639	—	—	389	—	—	—	40	—	—	—
1967	11 041	—	7 984	—	—	570	—	—	—	83	—	—	—
1968	10 964	10 001	8 191	45 858	50 310	473	18 431	9 904	114 017	46	129	711	43 142

(1) Met inbegrip der vergoedingen voor verloren uren.

(2) Ten gevolge van een wijziging van de statistische methode zal de opgave van de financiële lasten vanaf het jaar 1968, vóór de afloop van de wettelijke herzieningstermijn geschieden. Derhalve werd een aanvullende post « Reserves » gecreëerd.



## 17. — Werkloosheid : algemene resultaten.

MAANDGEMIDDELDEN EN MAANDEN	Aan het einde der maand ingeschreven vergoede volledig werkloze werkzoekenden			Daggemiddelde van de gedeeltelijke werklozen		
	Mannen	Vrouwen	Totaal	Mannen	Vrouwen	Totaal
(× 1 000)						
1961 .....	65,4	23,7	89,1	29,9	10,5	40,4
1962 .....	50,1	20,8	70,9	29,0	9,4	38,4
1963 .....	42,0	17,0	59,0	43,8	6,4	50,2
1964 .....	35,9	14,5	50,4	19,8	6,9	26,7
1965 .....	39,0	16,4	55,4	29,2	7,6	36,8
1966 .....	43,3	18,2	61,5	28,1	7,6	35,7
1967 .....	58,3	27,0	85,3	32,5	13,4	45,9
1968 .....	68,7	34,0	102,7	30,9	9,1	40,0
1969 .....	53,1	32,2	85,3	28,6	6,6	35,3
1970 .....	42,4	28,9	71,3	23,4	8,1	31,5
Januari .....	49,4	30,4	79,8	79,7	9,0	88,7
Februari .....	48,5	30,7	79,2	71,0	7,9	78,9
Maart .....	46,1	29,6	75,7	39,9	7,8	47,7
April .....	43,8	29,5	73,3	10,3	8,8	19,1
Mei .....	41,3	28,5	69,8	6,0	8,3	14,3
Juni .....	38,7	26,2	64,9	5,4	7,3	12,7
Juli .....	39,9	28,1	68,0	4,7	7,0	11,7
Augustus .....	38,1	27,2	65,3	5,7	6,4	12,1
September .....	37,9	27,7	65,6	4,4	6,4	10,8
Oktober .....	39,0	28,4	67,4	6,5	7,7	14,2
November .....	40,8	29,0	69,8	8,1	8,2	16,3
December .....	45,2	31,0	76,2	41,0	13,2	54,2
1971 .....	42,4	28,5	70,9	29,7	7,3	37,0
Januari .....	45,9	30,8	76,7	93,3	12,2	105,5
Februari .....	44,5	30,1	74,6	50,6	8,7	59,3
Maart .....	42,3	28,5	70,8	53,8	7,2	61,0
April .....	40,4	27,6	68,0	9,6	6,7	16,3
Mei .....	39,1	26,4	65,5	9,1	6,4	15,5
Juni .....	37,4	25,4	62,8	8,4	5,5	13,9
Juli .....	39,0	27,5	66,5	6,4	5,7	12,1
Augustus .....	38,2	27,4	65,6	5,5	4,9	10,4
September .....	38,9	27,3	66,2	7,5	4,8	12,3
Oktober .....	41,3	28,6	69,9	10,6	5,8	16,4
November .....	47,7	30,2	77,9	33,8	7,0	40,8
December .....	53,7	32,0	85,7	67,2	12,4	79,6
1972 .....	51,8	35,0	86,8	25,6	8,6	34,2
Januari .....	57,3	32,8	90,1	90,4	11,5	101,9
Februari .....	56,6	32,8	89,4	69,3	9,7	79,0
Maart .....	54,5	32,1	86,6	25,4	8,6	34,0
April .....	52,7	31,8	84,5	16,9	8,5	25,4
Mei .....	50,4	31,4	81,8	11,1	7,8	18,9
Juni .....	47,5	31,0	78,5	8,8	7,2	16,0
Juli .....	48,8	34,0	82,8	7,1	7,3	14,4
Augustus .....	46,7	34,6	81,3	7,7	5,8	13,5
September .....	47,0	36,7	83,7	6,9	6,2	13,1
Oktober .....	50,6	39,1	89,7	9,0	7,3	16,3
November .....	53,5	40,2	93,7	17,9	9,0	26,9
December .....	56,7	43,0	99,7	36,0	14,1	50,1

17. — Werkloosheid : algemene resultaten (vervolg).

MAANDGEMIDDELDEN EN MAANDEN	Werkloosheidspercentages						Uitgaven aan werkloosheids- uitkeringen		
	Volledige werkloosheid (1)			Gedeeltelijke werkloosheid (2)			Totaal	Dag- gemiddelde	
	Mannen	Vrouwen	Totaal	Mannen	Vrouwen	Totaal			
	(× 1 000 000 F)								
1961 .....	4,1	4,4	4,2	1,9	1,9	1,9	4 198,0	13,2	
1962 .....	3,1	3,7	3,3	1,8	1,7	1,8	3 795,9	12,2	
1963 .....	2,6	3,1	2,7	2,7	1,1	2,3	4 026,7	12,9	
1964 .....	2,2	2,4	2,2	1,2	1,2	1,2	2 846,3	9,1	
1965 .....	2,3	2,7	2,4	1,7	1,3	1,6	3 656,2	11,7	
1966 .....	2,6	3,0	2,7	1,7	1,3	1,6	3 983,2	12,8	
1967 .....	3,5	4,4	3,7	1,9	2,2	2,0	5 943,9	18,7	
1968 .....	4,1	5,4	4,5	1,9	1,5	1,7	6 690,3	21,4	
1969 .....	3,2	5,0	3,7	1,7	1,0	1,5	6 074,6	19,5	
1970 .....	2,5	4,3	3,0	1,4	1,2	1,3	5 340,2	17,2	
Januari .....	3,0	4,8	3,5	4,8	1,4	3,8	735,2	30,6	
Februari .....	2,9	4,8	3,4	4,3	1,2	3,4	665,2	27,7	
Maart .....	2,8	4,6	3,3	2,4	1,2	2,1	654,4	21,8	
April .....	2,6	4,6	3,2	0,6	1,4	0,8	366,5	15,3	
Mei .....	2,5	4,5	3,0	0,4	1,3	0,6	342,3	14,3	
Juni .....	2,3	3,9	2,7	0,3	1,1	0,5	337,5	13,0	
Juli .....	2,4	4,2	2,9	0,3	1,0	0,5	300,7	11,1	
Augustus .....	2,2	4,0	2,8	0,3	1,0	0,5	343,1	13,2	
September .....	2,2	4,1	2,8	0,3	0,9	0,5	332,0	12,8	
Oktober .....	2,3	4,2	2,8	0,4	1,1	0,6	353,4	13,1	
November .....	2,4	4,3	2,9	0,5	1,2	0,7	356,2	14,2	
December .....	2,7	4,6	3,2	2,4	2,0	2,3	553,6	20,5	
1971 .....	2,4	3,9	2,9	1,7	1,0	1,5	6 169,9	19,7	
Januari .....	2,6	4,2	3,1	5,3	1,7	4,3	839,3	32,3	
Februari .....	2,5	4,1	3,0	2,9	1,2	2,4	590,8	24,6	
Maart .....	2,4	3,9	2,9	3,1	1,0	2,5	653,2	24,2	
April .....	2,3	3,8	2,7	0,6	0,9	0,7	399,1	15,3	
Mei .....	2,2	3,6	2,6	0,5	0,9	0,6	367,0	14,1	
Juni .....	2,1	3,5	2,5	0,5	0,8	0,6	352,6	13,6	
Juli .....	2,2	3,8	2,7	0,4	0,8	0,5	298,6	11,1	
Augustus .....	2,2	3,8	2,7	0,3	0,7	0,4	347,6	13,4	
September .....	2,2	3,8	2,7	0,4	0,7	0,5	349,1	13,4	
Oktober .....	2,4	3,9	2,8	0,6	0,8	0,7	409,7	15,8	
November .....	2,7	4,1	3,1	1,9	1,0	1,6	584,6	22,5	
December .....	3,1	4,4	3,5	3,8	1,7	3,2	978,2	36,2	
1972 .....	3,2	5,1	3,7	1,5	1,-	1,4	9 677,0 (3)	30,9 (3)	
Januari .....	3,3	4,5	3,6	5,2	1,6	4,1	1 352,3 (3)	52,0 (3)	
Februari .....	3,2	4,5	3,6	4,0	1,3	3,2	1 225,8 (3)	49,0 (3)	
Maart .....	3,1	4,4	3,5	1,5	1,2	1,4	889,3 (3)	32,9 (3)	
April .....	3,0	4,4	3,4	1,0	1,2	1,0	706,7 (3)	28,3 (3)	
Mei .....	2,9	4,3	3,3	0,6	1,1	0,8	694,2 (3)	25,7 (3)	
Juni .....	2,7	4,3	3,2	0,5	1,0	0,7	613,9 (3)	23,6 (3)	
Juli .....	2,8	4,5	3,3	0,4	1,0	0,6	439,1 (3)	16,9 (3)	
Augustus .....	2,6	4,6	3,2	0,4	0,8	0,5	636,4 (3)	23,6 (3)	
September .....	2,7	4,8	3,3	0,4	0,8	0,5	622,4 (3)	23,9 (3)	
Oktober .....	2,9	5,2	3,6	0,5	1,0	0,7	673,1 (3)	25,9 (3)	
November .....	3,0	5,3	3,7	1,0	1,2	1,1	805,5 (3)	31,0 (3)	
December .....	3,2	5,7	4,0	2,0	1,9	2,0	1 018,4 (3)	39,2 (3)	

(1) Basis : Aan het einde van de maand ingeschreven vergoede volledig werkloze werkzoekenden in % van het aantal tegen werkloosheid verzekerden.

(2) Basis : Daggemiddelde van de gecontroleerde gedeeltelijk werklozen in % van het aantal tegen werkloosheid verzekerden.

(3) Het betreft door de uitbetalingsinstellingen aangekondigde uitgaven, die gedeeltelijk nog moeten geverifieerd worden en bijgevolg nog kunnen gewijzigd worden. Er dient genoteerd dat de uitgaven per maand zijn afgerond; vanaf juni 1970, is de kalendermaand van toepassing.

18. — Volledige werkloosheid per beroepsgroep <sup>(1)</sup>

Maandgemiddelde van de aan het einde van de maand ingeschreven vergoede volledig werkloze werkzoekenden

BEROEPSGROEPEN	1971			1972		
	Mannen	Vrouwen	Totaal	Mannen	Vrouwen	Totaal
Bedienden .....	3 682	7 607	11 289	5 449	10 119	15 568
Artiesten .....	364	249	613	424	304	728
Landbouwers .....	628	53	681	638	66	704
Jagers - bosarbeiders .....	84	1	85	93	—	93
Vissers .....	93	—	93	126	1	127
Mijnwerkers .....	1 050	52	1 102	1 052	34	1 086
Groeuarbeiders .....	156	13	169	169	9	178
Werknemers van het vervoer en van de televerbindingen .....	1 512	224	1 736	2 033	279	2 312
Spinners, wevers, breiers .....	1 044	1 721	2 765	1 042	1 907	2 949
Kleermakers, snijders, bontwerkers .....	468	2 840	3 308	481	3 438	3 919
Ledersnijders, oppinners, marokijnwerkarbeiders .....	361	584	945	373	729	1 102
Bedieners van metaalovens, walsers, draadtrekkers, vormers .....	756	107	863	949	105	1 054
Mecaniciërs, gereedschapsmakers, loodgieters, lassers .....	3 717	1 161	4 878	5 665	1 521	7 186
Electriciërs .....	594	582	1 176	863	773	1 636
Diamantbewerkers .....	643	68	711	632	74	706
Timmerlieden, schrijnwerkers, meubelmakers ..	1 713	92	1 805	2 314	136	2 450
Schilders, behangers .....	826	30	856	1 006	34	1 040
Metselaars, vloerleggers, plafonneerders .....	3 973	4	3 977	5 425	3	5 428
Letterzetter, drukkers .....	170	172	342	285	243	528
Pottenbakkers, ovenbedieners, glasvormers ...	583	785	1 368	725	917	1 642
Molenaars, bakkers, brouwers .....	564	702	1 266	680	784	1 464
Arbeiders van de scheikundige bedrijven .....	158	221	379	171	244	415
Tabaksbewerkers .....	17	230	247	19	308	327
Ambachtlieden en arbeiders die niet elders vermeld werden .....	234	496	730	307	626	933
Inpakkers en soortgelijke arbeiders .....	120	1 274	1 394	136	1 599	1 735
Machinisten voor stationaire machines, graafmachines en hijswerktuigen .....	441	3	444	667	5	672
Havenarbeiders en warenbehandelaars .....	882	650	1 532	1 128	808	1 936
Handlangers .....	16 117	3 634	19 751	17 407	4 120	21 527
Gouvernantes, koks, kamermeisjes, zaalkelners, serveerders .....	904	1 564	2 468	980	1 762	2 742
Andere gespecialiseerde arbeiders in de diensten.	514	3 389	3 903	616	4 019	4 635
<i>Totaal:</i>	<b>42 368</b>	<b>28 508</b>	<b>70 876</b>	<b>51 855</b>	<b>34 967</b>	<b>86 822</b>

(1) Met ingang van mei 1964 gebeurt de indeling volgens het beroep van de in de plaatsingsbureaus van de Rijksdienst voor Arbeidsvoorziening ingeschreven werkzoekenden op grond van de door het Internationaal Arbeidsbureau gepubliceerde « Internationale Standaardclassificatie van de beroepen », die enigszins aangepast werd aan de Belgische bemiddelingsdiensten. Het is niet mogelijk een vergelijking te maken tussen de vanaf de maand mei opgemaakte gegevens en de hieraan voorafgaande gegevens daar de beroepen in de Internationale Standaardclassificatie volgens de aard van de door de werkzoekenden verrichte arbeid worden gegroepeerd, terwijl de vroegere classificatie betrekking had op de bedrijfstak waarin deze personen het laatst tewerkgesteld waren.

## 19. — Volledige werkloosheid per gewestelijk bureau.

Maandgemiddelde van de aan het einde van de maand ingeschreven vergoede volledig werkloze werkzoekenden.

GEWESTELIJKE BUREAUS EN PROVINCIËS	1971			1972		
	Mannen	Vrouwen	Totaal	Mannen	Vrouwen	Totaal
Antwerpen .....	2 947	1 036	3 983	3 798	1 655	5 453
Boom .....	323	668	991	461	928	1 389
Mechelen .....	1 107	687	1 794	1 450	957	2 407
Turnhout .....	1 715	529	2 244	2 206	829	3 035
<i>Antwerpen :</i>	<b>6 092</b>	<b>2 920</b>	<b>9 012</b>	<b>7 915</b>	<b>4 369</b>	<b>12 284</b>
Brussel .....	4 141	3 311	7 452	5 538	4 382	9 920
Leuven .....	1 433	841	2 274	1 679	1 146	2 825
Nijvel .....	488	422	910	660	597	1 257
<i>Brabant :</i>	<b>6 062</b>	<b>4 574</b>	<b>10 636</b>	<b>7 877</b>	<b>6 125</b>	<b>14 002</b>
Charleroi .....	1 629	2 093	3 722	2 231	2 176	4 407
La Louvière .....	919	948	1 867	1 162	1 110	2 272
Bergen .....	1 708	2 240	3 948	1 944	2 285	4 229
Moeskroen .....	385	227	612	380	255	635
Doornik .....	1 062	518	1 580	1 150	491	1 641
<i>Henegouwen :</i>	<b>5 703</b>	<b>6 026</b>	<b>11 729</b>	<b>6 867</b>	<b>6 317</b>	<b>13 184</b>
Hoei .....	929	423	1 352	1 047	501	1 548
Luik .....	7 224	5 478	12 702	8 635	6 391	15 026
Verviers .....	1 102	1 036	2 138	1 182	1 049	2 231
<i>Luik :</i>	<b>9 255</b>	<b>6 937</b>	<b>16 192</b>	<b>10 864</b>	<b>7 941</b>	<b>18 805</b>
Hasselt .....	2 466	1 547	4 013	3 246	2 392	5 638
Tongeren .....	1 071	330	1 401	1 271	434	1 705
<i>Limburg :</i>	<b>3 537</b>	<b>1 877</b>	<b>5 414</b>	<b>4 517</b>	<b>2 826</b>	<b>7 343</b>
<i>Aarlen (Luxemburg) :</i>	<b>529</b>	<b>314</b>	<b>843</b>	<b>584</b>	<b>377</b>	<b>961</b>
<i>Namen (Namen) :</i>	<b>988</b>	<b>1 002</b>	<b>1 990</b>	<b>1 238</b>	<b>1 134</b>	<b>2 372</b>
Aalst .....	1 750	1 119	2 869	1 941	1 312	3 253
Dendermonde .....	972	480	1 452	1 089	540	1 629
Gent .....	1 797	996	2 793	2 262	1 272	3 534
Oudenaarde .....	334	212	546	355	235	590
St-Niklaas .....	863	262	1 125	1 076	394	1 470
<i>Oost-Vlaanderen :</i>	<b>5 716</b>	<b>3 069</b>	<b>8 785</b>	<b>6 723</b>	<b>3 753</b>	<b>10 476</b>
Brugge .....	1 296	640	1 936	1 578	737	2 315
Ieper .....	715	207	922	859	206	1 065
Kortrijk .....	253	83	336	276	110	386
Oostende .....	1 609	662	2 271	1 881	741	2 622
Roeselare .....	613	197	810	676	331	1 007
<i>West-Vlaanderen :</i>	<b>4 486</b>	<b>1 789</b>	<b>6 275</b>	<b>5 270</b>	<b>2 125</b>	<b>7 395</b>
<i>Totaal :</i>	<b>42 368</b>	<b>28 508</b>	<b>70 876</b>	<b>51 855</b>	<b>34 967</b>	<b>86 822</b>

## 20. — Daggemiddelde der gecontroleerde gedeeltelijk werklozen per bedrijfstak (1).

BEDRIJFSTAKKEN	1971			1972		
	Mannen	Vrouwen	Totaal	Mannen	Vrouwen	Totaal
Landbouw .....	172	14	186	148	9	157
Bosbouw, jacht .....	240	1	241	200	2	202
Visserij .....	199	1	200	211	1	212
Mijnen .....	3	—	3	12	—	12
Steen .....	152	2	154	126	3	129
Voeding .....	194	501	695	245	647	892
Tabak .....	3	69	72	14	174	188
Textiel .....	381	1 752	2 133	539	2 432	2 971
Kleding .....	148	2 400	2 548	134	2 834	2 968
Schoenen .....	110	344	454	115	400	515
Hout .....	540	90	630	496	93	589
Papier .....	71	82	153	55	105	160
Boek .....	25	25	50	39	29	68
Leder en vellen .....	53	125	178	108	128	236
Rubber .....	10	9	19	43	21	64
Scheikunde .....	61	83	144	117	138	255
Aardewerk, steenbakkerij, cement .....	305	237	542	366	195	561
Glas .....	185	41	226	59	46	105
Basismetalenijverheid .....	2 706	75	2 781	713	71	784
Metaalverwerkende nijverheid .....	1 420	567	1 987	1 652	427	2 079
Fabricatie van machines .....	404	41	445	351	31	382
Constructie van elektrische machines .....	86	210	296	75	92	167
Constructie van transportmaterieel .....	810	40	850	1 062	54	1 116
Diamant .....	166	43	209	155	47	202
Andere fabrieksnijverheden .....	40	44	84	49	52	101
Bouw .....	18 485	—	18 485	15 617	—	15 617
Electriciteit, water, gas .....	29	3	32	34	2	36
Handel, banken, verzekeringen .....	9	10	19	13	14	27
Vervoer en verkeer .....	2 644	9	2 653	2 738	10	2 748
Hotels, spijshuizen .....	38	61	99	51	66	117
Diensten .....	59	403	462	75	452	527
Onnauwkeurig bepaalde activiteiten .....	—	—	—	—	—	—
<i>Totaal:</i>	<b>29 748</b>	<b>7 282</b>	<b>37 030</b>	<b>25 612</b>	<b>8 575</b>	<b>34 187</b>

(1) Sedert mei 1964, stemt de classificatie van de bedrijfstakken, die voor de gedeeltelijke werkloosheid gebruikt wordt, overeen met de door de Statistiekcommissie van de Verenigde Naties aanbevolen internationale normen.

21. — Daggemiddelde der gecontroleerde gedeeltelijke werklozen per gewestelijk bureau.

GEWESTELIJKE BUREAUS EN PROVINCIËS	1971			1972		
	Mannen	Vrouwen	Totaal	Mannen	Vrouwen	Totaal
Antwerpen .....	2 956	287	3 243	3 106	352	3 458
Boom .....	194	279	473	271	246	517
Mechelen .....	954	262	1 216	841	365	1 206
Turnhout .....	2 080	410	2 490	1 879	443	2 322
<i>Antwerpen:</i>	<b>6 184</b>	<b>1 238</b>	<b>7 422</b>	<b>6 097</b>	<b>1 406</b>	<b>7 503</b>
Brussel .....	1 506	460	1 966	1 406	602	2 008
Leuven .....	1 272	222	1 494	1 038	227	1 265
Nijvel .....	391	82	473	359	77	436
<i>Brabant:</i>	<b>3 169</b>	<b>764</b>	<b>3 933</b>	<b>2 803</b>	<b>906</b>	<b>3 709</b>
Charleroi .....	801	147	948	783	169	952
La Louvière .....	557	200	757	554	286	840
Bergen .....	487	105	592	415	141	556
Moeskroen .....	206	112	318	208	183	391
Doornik .....	708	349	1 057	665	433	1 098
<i>Henegouwen:</i>	<b>2 759</b>	<b>913</b>	<b>3 672</b>	<b>2 625</b>	<b>1 212</b>	<b>3 837</b>
Hoei .....	433	30	463	340	32	372
Luik .....	3 572	547	4 119	1 431	441	1 872
Verviers .....	950	289	1 239	840	306	1 146
<i>Luik:</i>	<b>4 955</b>	<b>866</b>	<b>5 821</b>	<b>2 611</b>	<b>779</b>	<b>3 390</b>
Hasselt .....	1 847	172	2 019	1 788	323	2 111
Tongeren .....	1 214	90	1 304	1 041	113	1 154
<i>Limburg:</i>	<b>3 061</b>	<b>262</b>	<b>3 323</b>	<b>2 829</b>	<b>436</b>	<b>3 265</b>
Aarlen ( <i>Luxemburg</i> ):	<b>961</b>	<b>35</b>	<b>996</b>	<b>796</b>	<b>50</b>	<b>846</b>
Namen ( <i>Namen</i> ):	<b>892</b>	<b>67</b>	<b>959</b>	<b>724</b>	<b>88</b>	<b>812</b>
Aalst .....	1 142	687	1 829	1 005	823	1 828
Dendermonde .....	739	377	1 116	697	480	1 177
Gent .....	1 194	495	1 689	1 228	541	1 769
Oudenaarde .....	338	208	546	343	209	552
St-Niklaas .....	839	389	1 228	807	656	1 463
<i>Oost-Vlaanderen:</i>	<b>4 252</b>	<b>2 156</b>	<b>6 408</b>	<b>4 080</b>	<b>2 709</b>	<b>6 789</b>
Brugge .....	904	146	1 050	741	163	904
Ieper .....	557	101	658	519	89	608
Kortrijk .....	443	150	593	393	199	592
Oostende .....	985	171	1 156	831	161	992
Roeselare .....	626	413	1 039	563	377	940
<i>West-Vlaanderen:</i>	<b>3 515</b>	<b>981</b>	<b>4 496</b>	<b>3 047</b>	<b>989</b>	<b>4 036</b>
<i>Totaal:</i>	<b>29 748</b>	<b>7 282</b>	<b>37 030</b>	<b>25 612</b>	<b>8 575</b>	<b>34 187</b>

## 22. — Vergoede volledig werklozen per leeftijd.

LEEFTIJDSKLASSEN	Op 30-6-1969		Op 30-6-1970 (1)		Op 30-6-1971 (1)		Op 30-6-1972 (1)	
	Absolute cijfers	%	Absolute cijfers	%	Absolute cijfers	%	Absolute cijfers	%
<b>Mannen</b>								
Minder dan 20 jaar .....	681	1,3	445	1,2	1 001	2,7	2 208	4,6
Van 20 tot — 25 jaar ....	2 330	4,3	1 487	3,8	1 822	4,9	3 591	7,6
Van 25 tot — 30 jaar ....	1 450	2,7	944	2,4	1 027	2,7	2 434	5,1
Van 30 tot — 35 jaar ....	1 746	3,2	1 048	2,7	1 140	3,0	2 156	4,5
Van 35 tot — 40 jaar ....	2 614	4,8	1 627	4,2	1 599	4,3	2 495	5,3
Van 40 tot — 45 jaar ....	3 840	7,1	2 504	6,5	2 375	6,3	3 312	7,0
Van 45 tot — 50 jaar ....	5 186	9,6	3 531	9,1	3 520	9,4	4 417	9,3
Van 50 tot — 55 jaar ....	4 587	8,5	3 340	8,6	3 222	8,6	4 376	9,2
Van 55 tot — 60 jaar ....	10 118	18,8	6 611	17,1	6 279	16,8	6 342	13,4
Van 60 tot 65 jaar .....	21 404	39,7	17 171	44,4	15 447	41,3	16 150	34,0
<b>Totaal:</b>	<b>53 956</b>	<b>100,0</b>	<b>38 708</b>	<b>100,0</b>	<b>37 432</b>	<b>100,0</b>	<b>47 481</b>	<b>100,0</b>
<b>Vrouwen</b>								
Minder dan 20 jaar .....	1 060	3,6	1 041	4,0	1 421	5,6	1 987	6,4
Van 20 tot — 25 jaar ....	5 054	17,0	4 725	18,0	4 546	17,9	5 723	18,4
Van 25 tot — 30 jaar ....	2 919	9,8	2 427	9,2	2 272	8,9	3 359	10,8
Van 30 tot — 35 jaar ....	2 536	8,6	1 908	7,3	1 761	6,9	2 314	7,4
Van 35 tot — 40 jaar ....	2 677	9,0	2 090	8,0	1 972	7,8	2 444	7,9
Van 40 tot — 45 jaar ....	3 254	11,0	2 725	10,4	2 477	9,8	3 124	10,1
Van 45 tot — 50 jaar ....	3 638	12,3	3 077	11,7	3 033	11,9	3 473	11,2
Van 50 tot — 55 jaar ....	3 047	10,2	2 820	10,8	2 876	11,3	3 531	11,4
Van 55 tot — 60 jaar ....	5 474	18,5	5 414	20,6	5 048	19,9	5 102	16,4
Van 60 tot 65 jaar .....	—	—	—	—	—	—	—	—
<b>Totaal:</b>	<b>29 659</b>	<b>100,0</b>	<b>26 227</b>	<b>100,0</b>	<b>25 406</b>	<b>100,0</b>	<b>31 057</b>	<b>100,0</b>

(1) Vanaf 1970, niet inbegrepen de werklozen tewerkgesteld door de Openbare Besturen.

## 23. — Vergoede volledig werklozen naar de duur van de werkloosheid.

Duur van de werkloosheid	Op 30-6-1969		Op 30-6-1970 (1)		Op 30-6-1971 (1)		Op 30-6-1972 (1)	
	Absolute cijfers	%	Absolute cijfers	%	Absolute cijfers	%	Absolute cijfers	%
<b>Mannen</b>								
Minder dan 3 maanden ...	6 972	13,0	5 483	14,2	7 251	19,4	12 466	26,2
Van 3 tot — 6 maanden ..	3 733	6,9	2 760	7,1	2 768	7,4	5 964	12,6
Van 6 tot — 12 maanden .	7 122	13,2	3 770	9,7	3 709	9,9	5 921	12,5
Van 12 tot — 24 maanden .	10 494	19,4	6 092	15,8	4 324	11,5	4 883	10,3
Van 24 maanden en meer .	25 635	47,5	20 603	53,2	19 380	51,8	18 247	38,4
<b>Totaal:</b>	<b>53 956</b>	<b>100,0</b>	<b>38 708</b>	<b>100,0</b>	<b>37 432</b>	<b>100,0</b>	<b>47 481</b>	<b>100,0</b>
<b>Vrouwen</b>								
Minder dan 3 maanden ...	5 344	18,0	6 053	23,1	5 995	23,6	7 684	24,7
Van 3 tot — 6 maanden ..	3 262	11,0	2 973	11,3	2 878	11,3	4 394	14,2
Van 6 tot — 12 maanden .	5 115	17,3	3 562	13,6	3 952	15,6	5 094	16,4
Van 12 tot — 24 maanden .	6 124	20,6	4 010	15,3	3 627	14,3	4 601	14,8
Van 24 maanden en meer .	9 814	33,1	9 629	36,7	8 954	35,2	9 284	29,9
<b>Totaal:</b>	<b>29 659</b>	<b>100,0</b>	<b>26 227</b>	<b>100,0</b>	<b>25 406</b>	<b>100,0</b>	<b>31 057</b>	<b>100,0</b>

(1) Vanaf 1970, niet inbegrepen de werklozen tewerkgesteld door de Openbare Besturen.

24. — Aantal aan de verzekering tegen werkloosheid onderworpen personen op 30 juni 1972.

BEDRIJFSTAKKEN	Onderworpenen aan de R.M.Z. - N.P.M. (1)		Volledig werklozen R.V.A. (2)	
	Mannen	Vrouwen	Mannen	Vrouwen
Landbouw .....	8 127	854	1 121	71
Bosbouw, jacht .....	1 642	168	135	10
Visserij .....	1 294	23	145	1
Mijnen .....	36 545	279	3 610	92
Steen .....	8 886	439	391	23
Voeding .....	80 328	25 202	3 215	3 288
Tabak .....	2 740	5 848	58	353
Textiel .....	65 693	52 888	2 484	2 485
Kleding .....	11 331	71 828	528	3 204
Schoenen .....	3 424	5 454	279	506
Hout .....	44 919	6 943	1 426	324
Papier .....	19 080	7 599	377	561
Boek .....	30 697	10 509	496	468
Leder en vellen .....	4 999	3 449	217	208
Rubber .....	7 458	1 759	256	237
Chemie .....	63 519	15 963	1 339	1 087
Aardewerk, steenbakkerijen en cement .....	33 738	3 520	1 206	745
Glas .....	22 079	4 427	533	510
Basis metaalnijverheid .....	117 263	5 972	3 195	228
Metaalverwerkende nijverheid .....	53 871	9 230	5 517	1 905
Fabricatie van machines .....	75 838	9 551	732	143
Constructie van elektrische machines .....	62 301	33 544	907	1 218
Constructie van transportmaterieel .....	101 475	10 561	1 632	225
Diamant .....	8 889	1 452	774	91
Andere fabrieksnijverheden .....	12 568	5 636	404	425
Bouw .....	238 631	6 937	14 171	260
Elektriciteit, water en gas .....	21 574	1 447	91	11
Handel, banken en verzekeringen .....	264 461	184 222	3 199	5 500
Vervoer en verkeer (4) .....	85 177	7 270	2 062	333
Hotels en spijshuizen .....	16 941	15 304	819	1 001
Diensten .....	158 864	226 317	3 905	6 590
Onnauwkeurig bepaalde, ongekende, geen activiteit .....	3 177	352	1 277	850
<b>Totaal:</b>	<b>1 667 529</b>	<b>734 947</b>	<b>56 501</b>	<b>32 953</b>

(1) (2) Zie de opmerkingen op de volgende bladzijde.



## 24. — Aantal aan de verzekering tegen werkloosheid onderworpen personen op 30 juni 1972 (vervolg)

BEDRIJFSTAKKEN	Grensarbeiders (3)		Totaal		
	Mannen	Vrouwen	Mannen	Vrouwen	Totaal
Landbouw .....	213	30	9 461	955	10 416
Bosbouw, jacht .....	29	—	1 806	178	1 984
Visserij .....	5	—	1 444	24	1 468
Mijnen .....	355	3	40 510	374	40 884
Steen .....	36	2	9 313	464	9 777
Voeding .....	1 507	2 085	85 050	30 575	115 625
Tabak .....	514	1 035	3 312	7 236	10 548
Textiel .....	4 011	3 615	72 188	58 988	131 176
Kleding .....	233	985	12 092	76 017	88 109
Schoenen .....	19	342	3 722	6 302	10 024
Hout .....	644	162	46 989	7 429	54 418
Papier .....	634	410	20 091	8 570	28 661
Boek .....	121	261	31 314	11 238	42 552
Leder en vellen .....	708	360	5 924	4 017	9 941
Rubber .....	21	11	7 735	2 007	9 742
Chemie .....	646	200	65 504	17 250	82 754
Aardewerk, steenbakkerijen en cement .....	1 899	528	36 843	4 793	41 636
Glas .....	312	1	22 924	4 938	27 862
Basis metaalnijverheid .....	5 778	—	126 236	6 200	132 436
Metaalverwerkende nijverheid .....	3 802	—	63 190	11 135	74 325
Fabricatie van machines .....	1 699	—	78 269	9 694	87 963
Constructie van elektrische machines .....	2 486	2 402	65 694	37 164	102 858
Constructie van transportmaterieel .....	2 135	—	105 242	10 786	116 028
Diamant .....	—	—	9 663	1 543	11 206
Andere fabrieksnijverheden .....	52	183	13 024	6 244	19 268
Bouw .....	2 992	128	255 794	7 325	263 119
Elektriciteit, water en gas .....	—	—	21 665	1 458	23 123
Handel, banken en verzekeringen .....	488	1 015	268 148	190 737	458 885
Vervoer en verkeer (4) .....	366	59	87 605	7 662	95 267
Hotels en spijshuizen .....	107	544	17 867	16 849	34 716
Diensten .....	397	1 322	163 166	234 229	397 395
Onnauwkeurig bepaalde, ongekende, geen activiteit .....	173	196	4 627	1 398	6 025
<b>Totaal:</b>	<b>32 382</b>	<b>15 879</b>	<b>1 756 412</b>	<b>783 779</b>	<b>2 540 191</b>

(1) Niet inbegrepen de nieuwe categorieën van werknemers in sommige sectoren van de Maatschappelijke Zekerheid, die niet verzekerd zijn tegen werkloosheid

(2) Volledig werklozen op 30.6.1972, inbegrepen 8 196 van overheidswege tewerkgestelde werklozen.

(3) Toestand op 30.6.1972 (Frankrijk : 17 286 - Nederland : 23 016 - Duitsland : 4 659 - Luxemburg : 3 800).

(4) Het tijdelijk personeel van de N.M.B.S. en van de N.M.V.B. inbegrepen.

25. — Ontvangen werkaanbiedingen en de verwezenlijkte plaatsingen, per gewestelijk bureau en per geslacht. — Jaar 1972.

(Bron: Rijksdienst voor Arbeidsvoorziening.)

GEWESTELIJKE BUREAUS EN PROVINCIËS	Ontvangen werkaanbiedingen			Verwezenlijkte plaatsingen		
	Mannen	Vrouwen	Totaal	Mannen	Vrouwen	Totaal
Antwerpen .....	13 721	4 602	18 323	9 362	2 585	11 947
Mechelen .....	2 168	1 139	3 307	2 394	1 241	3 635
Turnhout .....	3 621	1 861	5 482	3 741	1 290	5 031
Boom .....	833	401	1 234	707	606	1 313
<i>Antwerpen:</i>	<b>20 343</b>	<b>8 003</b>	<b>28 346</b>	<b>16 204</b>	<b>5 722</b>	<b>21 926</b>
Brussel .....	26 711	7 549	34 260	18 283	5 689	23 972
Leuven .....	2 209	888	3 097	2 462	992	3 454
Nijvel .....	3 652	497	4 149	1 696	502	2 198
<i>Brabant:</i>	<b>32 572</b>	<b>8 934</b>	<b>41 506</b>	<b>22 441</b>	<b>7 183</b>	<b>29 624</b>
Charleroi .....	4 364	1 448	5 812	2 932	1 426	4 358
Bergen .....	2 799	1 429	4 228	2 761	1 246	4 007
La Louvière .....	2 599	955	3 554	2 683	1 071	3 754
Moeskroen .....	1 141	581	1 722	1 203	583	1 786
Doornik .....	2 922	1 898	4 820	3 081	1 706	4 787
<i>Henegouwen:</i>	<b>13 825</b>	<b>6 311</b>	<b>20 136</b>	<b>12 660</b>	<b>6 032</b>	<b>18 692</b>
Hoei .....	1 151	506	1 657	1 150	437	1 587
Luik .....	6 128	2 979	9 107	5 713	1 969	7 682
Verviers .....	3 313	2 011	5 324	2 720	1 780	4 500
<i>Luik:</i>	<b>10 592</b>	<b>5 496</b>	<b>16 088</b>	<b>9 583</b>	<b>4 186</b>	<b>13 769</b>
Hasselt .....	5 611	2 487	8 098	4 147	2 298	6 445
Tongeren .....	1 272	805	2 077	1 503	752	2 255
<i>Limburg:</i>	<b>6 883</b>	<b>3 292</b>	<b>10 175</b>	<b>5 650</b>	<b>3 050</b>	<b>8 700</b>
Aarlen ( <i>Luxemburg</i> ):	<b>2 723</b>	<b>1 223</b>	<b>3 946</b>	<b>1 472</b>	<b>790</b>	<b>2 262</b>
Namen ( <i>Namen</i> ):	<b>2 874</b>	<b>1 578</b>	<b>4 452</b>	<b>1 590</b>	<b>986</b>	<b>2 576</b>
Aalst .....	1 267	764	2 031	1 548	801	2 349
Dendermonde .....	1 592	822	2 414	1 418	555	1 973
Gent .....	8 507	2 871	11 378	6 420	2 382	8 802
Oudenaarde .....	1 218	627	1 845	1 200	409	1 609
St-Niklaas .....	1 923	1 559	3 482	1 596	1 362	2 958
<i>Oost-Vlaanderen:</i>	<b>14 507</b>	<b>6 643</b>	<b>21 150</b>	<b>12 182</b>	<b>5 509</b>	<b>17 691</b>
Brugge .....	9 977	4 531	14 508	9 649	3 586	13 235
Ieper .....	762	676	1 438	703	570	1 273
Kortrijk .....	3 407	822	4 229	1 554	500	2 054
Oostende .....	5 555	3 078	8 633	5 711	3 010	8 721
Roeselare .....	1 901	1 141	3 042	1 298	1 074	2 372
<i>West-Vlaanderen:</i>	<b>21 602</b>	<b>10 248</b>	<b>31 850</b>	<b>18 915</b>	<b>8 740</b>	<b>27 655</b>
<i>Totaal:</i>	<b>125 921</b>	<b>51 728</b>	<b>177 649</b>	<b>100 697</b>	<b>42 198</b>	<b>142 895</b>

26. — Plaatsingen per beroepsgroep en per geslacht. <sup>(1)</sup>

(Bron : Rijksdienst voor Arbeidsvoorziening).

BEROEPSGROEPEN	1971			1972		
	Mannen	Vrouwen	Totaal	Mannen	Vrouwen	Totaal
Bedienden .....	5 198	8 412	13 610	5 219	8 851	14 070
Artiesten .....	64	63	127	78	68	146
Landbouwers .....	1 041	133	1 174	881	95	976
Jagers - bosarbeiders .....	76	—	76	83	—	83
Visseren .....	1 369	2	1 371	1 612	—	1 612
Mijnwerkers .....	1 194	7	1 201	724	1	725
Groevenarbeiders .....	150	4	154	142	—	142
Werknemers van het vervoer en van de televerbindingen .....	2 763	89	2 852	2 988	83	3 071
Spinners, wevers, breiers .....	1 905	1 643	3 548	2 043	1 500	3 543
Kleermakers, snijders, bontwerkers .....	398	7 386	7 784	400	7 020	7 420
Ledersnijders, oppinners, marokijnwerkarbeiders .....	223	356	579	239	347	586
Bedieners van metaalovens, walsers, draadtrekkers, vormers .....	1 535	36	1 571	1 758	13	1 771
Mecaniciërs, gereedschapmakers loodgieters, lassers .....	11 057	486	11 543	11 445	502	11 947
Electriciërs .....	3 148	915	4 063	3 394	1 261	4 655
Diamantbewerkers .....	179	9	188	169	13	182
Timmerlieden, schrijnwerkers, meubelmakers ..	5 101	70	5 171	6 448	121	6 569
Schilders, behangers .....	2 312	20	2 332	2 560	26	2 586
Metselaars, vloerleggers, plafonneerders .....	11 104	8	11 112	13 054	6	13 060
Letterzetters, drukkers .....	445	217	662	454	185	639
Pottenbakkers, ovenbedieners, glasvormers ...	762	511	1 273	989	379	1 368
Molenaars, bakkers, brouwers .....	5 529	1 801	7 330	4 521	1 416	5 937
Arbeiders van de scheikundige bedrijven .....	683	115	798	625	57	682
Tabakbewerkers .....	15	167	182	6	81	87
Ambachtslieden en arbeiders die niet elders vermeld werden .....	659	439	1 098	744	559	1 303
Inpakkers en soortgelijke arbeiders .....	184	2 348	2 532	161	2 227	2 388
Machinisten voor stationaire machines, graafmachines en hijswerktuigen .....	621	1	622	718	2	720
Havenarbeiders en warenbehandelaars .....	1 861	828	2 689	1 870	845	2 715
Handlangers .....	16 761	2 696	19 457	15 512	1 972	17 484
Gouvernantes, koks, kamermeisjes, zaalkelners, serveerders .....	22 396	9 045	31 441	21 014	10 029	31 043
Andere gespecialiseerde arbeiders in de diensten.	1 040	5 031	6 071	846	4 539	5 385
<b>Totaal:</b>	<b>99 773</b>	<b>42 838</b>	<b>142 611</b>	<b>100 697</b>	<b>42 198</b>	<b>142 895</b>

(1) Met ingang van mei 1964 gebeurt de indeling volgens het beroep van de in de plaatsingsbureaus van de Rijksdienst voor Arbeidsvoorziening ingeschreven werkzoekenden op grond van de door het Internationaal Arbeidsbureau gepubliceerde « Internationale Standaardclassificatie van de beroepen », die enigszins aangepast werd aan de Belgische bemiddelingsdiensten. Het is niet mogelijk een vergelijking te maken tussen de vanaf de maand mei opgemaakte gegevens en de hieraan voorafgaande gegevens daar de beroepen in de Internationale Standaardclassificatie volgens de aard van de door de werkzoekenden verrichte arbeid worden gegroepeerd, terwijl de vroegere classificatie betrekking had op de bedrijfstak waarin deze personen het laatst tewerkgesteld waren

## 27. — Werkstakingen <sup>(1)</sup>.

### I. Duur.

DUUR	1964	1965	1966	1967	1968 (2)	1969	1970	1971	1972 (3)
<i>Werkstakers:</i>									
2 dagen en meer .....	6	19	26	12	4	16	28	54	59
van 2 tot 5 dagen .....	14	19	30	22	24	48	54	61	62
van 6 tot 10 » .....	4	4	6	6	16	14	21	30	27
van 11 tot 20 » .....	6	—	3	12	8	4	30	17	17
van 21 tot 30 » .....	5	1	2	2	9	6	11	9	13
van 31 tot 40 » .....	4	—	3	—	6	—	—	3	5
van 41 tot 50 » .....	—	—	2	1	2	—	1	4	5
van 51 tot 60 » .....	1	—	—	2	—	—	3	3	1
van 61 tot 70 » .....	—	—	1	—	—	—	—	1	2
van 71 tot 80 » .....	—	—	1	—	1	—	1	1	—
van 81 dagen en meer .....	1	—	—	1	1	—	2	1	—
<b>Totaal:</b>	<b>41</b>	<b>43</b>	<b>74</b>	<b>58</b>	<b>71</b>	<b>88</b>	<b>151</b>	<b>184</b>	<b>191</b>

<i>Werkstakers:</i>									
2 dagen en meer .....	15 589	7 639	16 041	25 457	7 019	4 856	12 058	27 481	37 406
van 2 tot 5 dagen .....	11 222	6 565	14 629	4 653	3 575	14 028	44 932	14 390	15 306
van 6 tot 10 » .....	711	4 564	3 338	1 073	5 411	2 840	9 251	25 259	8 040
van 11 tot 20 » .....	369	—	4 174	5 128	4 443	1 685	17 310	10 573	1 983
van 21 tot 30 » .....	7 102	6	469	95	6 508	1 282	20 865	1 950	1 715
van 31 tot 40 » .....	5 480	—	49	—	862	—	—	3 393	1 081
van 41 tot 50 » .....	—	—	62	70	1 380	—	315	1 100	703
van 51 tot 60 » .....	178	—	—	1 085	—	—	225	2 103	25
van 61 tot 70 » .....	—	—	2 862	—	—	—	—	86	363
van 71 tot 80 » .....	—	—	5	—	130	—	16	632	—
van 81 dagen en meer .....	31	—	—	60	10	—	2 698	12	—
<b>Totaal:</b>	<b>40 682</b>	<b>18 774</b>	<b>41 629</b>	<b>37 621</b>	<b>29 338</b>	<b>24 691</b>	<b>107 670</b>	<b>86 979</b>	<b>66 622</b>

### II. Aantal werkstakers per provincie.

PROVINCIES	1964	1965	1966	1967	1968 (2)	1969	1970	1971	1972 (3)
Antwerpen .....	2 511	1 672	1 943	1 522	1 395	704	8 690	15 404	6 734
Brabant .....	586	1 291	1 173	2 112	515	621	7 766	2 152	8 835
Henegouwen .....	9 356	4 255	5 625	27 593	4 466	5 185	19 077	28 465	31 849
Luik .....	1 658	4 561	19 417	2 388	13 887	5 522	21 489	21 540	7 315
Limburg .....	14 488	5 170	12 350	50	5 476	2 780	37 694	11 803	2 351
Luxemburg .....	—	—	—	—	—	—	18	8	24
Namen .....	—	785	372	112	1 307	1 093	611	758	1 184
Oost-Vlaanderen .....	8 435	1 033	347	3 063	457	6 803	7 898	5 199	5 562
West-Vlaanderen .....	3 648	7	402	781	1 835	1 983	4 427	1 650	2 768
<b>Rijk:</b>	<b>40 682</b>	<b>18 774</b>	<b>41 629</b>	<b>37 621</b>	<b>29 338</b>	<b>24 691</b>	<b>107 670</b>	<b>86 979</b>	<b>66 622</b>

(1) Deze resultaten omvatten het totaal aantal verloren dagen bij de in de loop van het jaar begonnen stakingen alsmede het aantal dagen m.b.t. de stakingen die in het daarop volgende jaar eindigden. Tussen de thans gepubliceerde cijfers en die van de in het « Statistisch Tijdschrift » opgenomen gewone tijdreeksen bestaat er, als gevolg hiervan, een lichte afwijking.

(2) Er is geen rekening gehouden met de collectieve staking in de bouwsector van 23 april tot 8 mei 1968. Naar schatting werd deze stakingsbeweging in geheel het land opgevolgd door 80 000 stakers.

(3) Niet inbegrepen de staking van 23 februari tot 4 maart die voor een groot deel de sector van de distributie in de petroleumproducten trof. Het aantal hierbij betrokken stakers kan worden geraamd op ongeveer 5 000.

## 27. — Werkstakingen. (vervolg).

## III. Oorzaken van de werkstakingen in 1971.

ORZAKEN	Aantal geschillen	Aantal betrokken vestigingen	Tewerkgestelde werknemers vóór het geschil	Stakers (A)	Gedwongen werklozen (B)	Totalen (A) + (B)	Aantal verloren arbeidsdagen
<b>A. Stakingen van lange duur (2 dagen en meer).</b>	<b>130</b>	<b>196</b>	<b>435 429</b>	<b>59 498</b>	<b>12 844</b>	<b>72 342</b>	<b>1 217 369</b>
1. <i>Lonen</i> .....	73	113	234 403	23 358	12 154	35 512	955 675
Om te verkrijgen :							
— een loonsverhoging .....	65	104	176 106	22 112	11 867	33 979	941 180
— een berekeningswijziging .....	4	5	933	274	—	274	3 058
Om te protesteren tegen de voorwaarden van betaling .....	4	4	57 364	972	287	1 259	11 437
2. <i>Premies, sociale toelagen, vergoedingen</i> .....	10	17	26 104	6 682	—	6 682	34 073
Om te verkrijgen :							
— de invoering van een vergoedingsstelsel .....	3	10	6 578	6 319	—	6 319	32 228
— een premieverhoging .....	4	4	19 266	141	—	141	1 401
— een berekeningswijziging van premie .....	2	2	128	105	—	105	210
Om te protesteren tegen de voorwaarden van betaling .....	1	1	132	117	—	117	234
3. <i>Arbeidsduur</i> .....	3	3	741	349	—	349	6 423
Om een vermindering van de arbeidsduur te verkrijgen .....	2	2	645	267	—	267	6 137
Om te protesteren tegen een wijziging van de arbeidsduur .....	1	1	96	82	—	82	286
4. <i>Arbeid</i> .....	13	13	41 330	1 152	61	1 213	4 807
Om een betere arbeidsregeling te verkrijgen .....	6	6	39 722	382	61	443	1 573
Om te protesteren tegen de opgelegde arbeidsvoorwaarden .....	7	7	1 608	770	—	770	3 234
5. <i>Syndicaal geschil</i> .....	2	2	19 057	37	108	145	2 348
6. <i>Werkgelegenheid</i> .....	21	21	41 024	3 324	93	3 417	28 327
Om een wederinvoeging te bekomen .	3	3	2 492	854	—	854	3 644
Om te protesteren tegen het afdanken van arbeiders .....	12	12	12 288	1 663	6	1 669	16 465
Om te protesteren tegen overplaatsing .....	1	1	6 722	310	—	310	1 633
Om te protesteren tegen personeelsvermindering .....	3	3	310	272	—	272	968
Om te protesteren tegen sluiting ....	2	2	19 212	225	87	312	5 417
7. <i>Solidariteitsstakingen</i> .....	3	3	21 895	2 402	—	2 402	7 603
8. <i>Andere oorzaken</i> .....	5	24	50 875	22 194	428	22 622	178 113
<b>B. Stakingen van korte duur (minder dan 2 dagen).</b>	<b>54</b>	<b>57</b>	<b>178 624</b>	<b>27 481</b>	<b>243</b>	<b>27 724</b>	<b>23 103</b>
Oorzaken van ontevredenheid :							
1. Loongeschil .....	19	19	60 239	8 790	110	8 900	8 922
2. Geschil in verband met de premies, sociale voorzieningen en vergoedingen	3	3	19 611	380	—	380	281
3. Geschil in verband met de arbeidsduur	1	1	2 059	44	—	44	44
4. Arbeidsgeschil .....	8	8	34 290	3 027	18	3 045	3 045
5. Syndicaalgeschil .....	2	2	19 600	246	—	246	207
6. Geschil in verband met de werkgelegenheid .....	13	16	20 455	13 086	115	13 201	9 016
7. Solidariteitsstakingen .....	3	3	1 702	1 040	—	1 040	639
8. Andere oorzaken .....	5	5	20 668	868	—	868	949
<b>Totaal :</b>	<b>184</b>	<b>253</b>	<b>614 053</b>	<b>86 979</b>	<b>13 087</b>	<b>100 066</b>	<b>1 240 472</b>

## 27. — Werkstakingen. (vervolg).

## III. Oorzaken van de werkstakingen in 1972.

ORZAKEN	Aantal geschillen	Aantal betrokken vestigingen	Tewerkgestelde werknemers vóór het geschil	Stakers (A)	Gedwongen werklozen (B)	Totalen (A) + (B)	Aantal verloren arbeidsdagen
<b>A. Stakingen van lange duur (2 dagen en meer)</b> .....							
1. <i>Lonen</i> .....	<b>70</b>	<b>2 315</b>	<b>264 503</b>	<b>21 536</b>	<b>3 165</b>	<b>24 701</b>	<b>260 745</b>
Om te verkrijgen :							
— een loonsverhoging .....	68	2 313	263 522	21 472	3 102	24 574	260 058
— een berekeningswijziging .....	2	2	981	64	63	127	687
2. <i>Premies</i> .....	<b>11</b>	<b>11</b>	<b>3 783</b>	<b>1 198</b>	<b>185</b>	<b>1 383</b>	<b>9 382</b>
Om te verkrijgen :							
— de invoering van een premiestelsel .....	1	1	300	10	108	118	710
— een premieverhoging .....	2	2	375	124	15	139	1 595
— een berekeningswijziging .....	1	1	880	58	—	58	464
Om te protesteren tegen :							
— de afschaffing van premies .....	3	3	1 336	382	—	382	4 529
— de voorwaarden van betaling .....	4	4	892	624	62	686	2 084
3. <i>Sociale toelagen</i> .....	<b>2</b>	<b>2</b>	<b>2 531</b>	<b>1 378</b>	<b>—</b>	<b>1 378</b>	<b>10 980</b>
Om een verhoging te verkrijgen ....	1	1	149	9	—	9	27
Om te protesteren tegen de afschaffing .....	1	1	2 382	1 369	—	1 369	10 953
4. <i>Vergoedingen</i> .....	<b>3</b>	<b>3</b>	<b>502</b>	<b>54</b>	<b>45</b>	<b>99</b>	<b>2 228</b>
Om een berekeningswijziging te verkrijgen .....	1	1	273	25	45	70	1 739
Om te protesteren tegen :							
— de afschaffing .....	1	1	211	21	—	21	441
— de voorwaarden van betaling .....	1	1	18	8	—	8	48
5. <i>Arbeidsduur</i> .....	<b>1</b>	<b>1</b>	<b>140</b>	<b>19</b>	<b>—</b>	<b>19</b>	<b>90</b>
Om te protesteren tegen een wijziging van de arbeidsduur .....	1	1	140	19	—	19	90
6. <i>Arbeid</i> .....	<b>8</b>	<b>8</b>	<b>37 693</b>	<b>595</b>	<b>116</b>	<b>711</b>	<b>4 737</b>
Om een betere arbeidsregeling te verkrijgen .....	3	3	25 348	247	69	316	1 431
Om te protesteren tegen de opgelegde arbeidsvoorwaarden .....	5	5	12 345	348	47	395	3 306
7. <i>Syndicaal geschil</i> .....	<b>5</b>	<b>5</b>	<b>4 989</b>	<b>1 012</b>	<b>89</b>	<b>1 101</b>	<b>5 081</b>
8. <i>Werkgelegenheid</i> .....	<b>15</b>	<b>15</b>	<b>35 197</b>	<b>1 072</b>	<b>124</b>	<b>1 196</b>	<b>11 037</b>
Om te protesteren tegen :							
— het afdanken van personeel .....	11	11	10 994	924	124	1 048	9 170
— overplaatsing .....	1	1	23 220	10	—	10	95
— personeelsvermindering .....	3	3	983	138	—	138	1 772
9. <i>Andere oorzaken</i> .....	<b>16</b>	<b>16</b>	<b>129 523</b>	<b>2 337</b>	<b>69</b>	<b>2 406</b>	<b>11 872</b>
— straffen .....	2	2	24 799	96	69	165	408
— andere .....	14	14	104 724	2 241	—	2 241	11 464
10. <i>Solidariteitsstakingen</i> .....	<b>1</b>	<b>1</b>	<b>1 137</b>	<b>15</b>	<b>—</b>	<b>15</b>	<b>30</b>
<b>B. Stakingen van korte duur (minder dan 2 dagen)</b> .....	<b>59</b>	<b>61</b>	<b>96 668</b>	<b>37 406</b>	<b>155</b>	<b>37 561</b>	<b>37 904</b>
Oorzaken van ontevredenheid :							
1. Loongeschil .....	25	25	59 954	31 630	54	31 684	31 565
2. Geschil in verband met de premies ..	2	2	387	253	—	253	390
3. Geschil in verband met de sociale toelagen .....	1	1	34	31	—	31	31
4. Geschil in verband met de vergoedingen .....	1	1	30	7	—	7	7
5. Geschil in verband met de arbeidsduur .....	1	1	663	93	—	93	93
6. Arbeidsgeschil .....	1	1	91	74	—	74	37
7. Syndicaal geschil .....	2	2	1 701	91	5	96	113
8. Geschil in verband met de werkgelegenheid .....	12	14	14 738	2 621	—	2 621	3 026
9. Andere oorzaken .....	13	13	18 347	2 269	96	2 365	2 305
10. Solidariteitsstakingen .....	1	1	723	337	—	337	337
<b>Totaal:</b>	<b>191</b>	<b>2 438</b>	<b>576 666</b>	<b>66 622</b>	<b>3 948</b>	<b>70 570</b>	<b>354 086</b>

## IV: Indeling van de werkstakingen per bedrijfspgroep.

BEDRIJFSGROEPEN	Aantal geschillen	Aantal betrokken vestigingen	Tewerkgestelde werknemers vóór het geschil	Stakers (A)	Gedwongen werklozen (B)	Totalen (A) + (B)	Aantal verloren arbeidsdagen
<b>1971</b>							
Winning en bewerking van vaste brandstoffen .....	13	32	37 381	22 916	169	23 085	150 660
Winning van ijzererts .....	1	1	28	8	—	8	227
Winning van bouwmaterialen en van vuurvaste en keramische klei .....	2	7	1 041	936	1	937	36 043
Voedingsmiddelenindustrie (1) .....	2	2	107	82	15	97	361
Textielindustrie .....	6	6	1 677	683	—	683	3 430
Vervaardiging van schoenen, kleding, beddegoed, matrassen, e.d. ....	9	9	1 989	1 174	—	1 174	5 239
Verwerking van hout en kurk (2) .....	1	1	237	160	3	163	489
Vervaardiging van papier en papierwaren ..	4	4	397	229	—	229	471
Grafische nijverheid, uitgeverijen en aanverwante industrieën .....	1	1	109	69	—	69	137
Vervaardiging van leder en lederwaren ....	1	1	121	92	—	92	183
Rubberfabrieken, asbestfabrieken, kunststofverwerkende industrie, fabrieken van synthetische vezels, zetmeelfabrieken .....	3	3	1 613	1 331	—	1 331	3 074
Chemische industrie .....	7	13	7 758	7 009	—	7 009	33 299
Aardolie-industrie .....	1	1	425	137	—	137	403
Verwerking van minerale produkten (met uitzondering van metalen) .....	13	19	10 364	4 127	65	4 192	53 439
Vervaardiging en eerste bewerking van ferro- en non-ferrometalen .....	35	38	426 094	16 930	11 981	28 911	676 604
Vervaardiging van metaalwaren (3) .....	40	40	67 208	3 937	229	4 166	27 650
Machinebouw .....	7	7	1 339	748	—	748	3 906
Elektrotechnische industrie .....	13	19	44 731	22 206	—	22 206	155 643
Constructie van transportmateriaal .....	9	9	10 231	3 361	589	3 950	82 876
Diverse be- en verwerkende industrieën ...	6	19	538	323	35	358	2 359
Bouwnijverheid .....	3	9	367	355	—	355	2 276
Elektriciteits- en gasbedrijven .....	2	6	198	97	—	97	1 475
Vervoer .....	3	4	58	48	—	48	190
Diensten aan personen .....	2	2	42	21	—	21	38
<b>Totaal:</b>	<b>184</b>	<b>253</b>	<b>614 053</b>	<b>86 979</b>	<b>13 087</b>	<b>100 066</b>	<b>1 240 472</b>
<b>1972</b>							
Winning en bewerking van vaste brandstoffen .....	13	13	25 954	2 997	—	2 997	9 234
Winning van bouwmaterialen en van vuurvaste en keramische klei .....	2	2	193	53	62	115	307
Voedingsmiddelenindustrie (1) .....	1	1	41	10	—	10	35
Vervaardiging van dranken .....	1	1	316	222	—	222	222
Textielindustrie .....	15	15	5 108	1 355	269	1 624	16 164
Vervaardiging van schoenen, kleding, beddegoed, matrassen, e.d. ....	1	1	326	77	5	82	336
Verwerking van hout en kurk (2) .....	1	1	47	24	20	44	1 452
Meubelfabrieken en meubelmakersbedrijven (geen rieten of stalen meubelen) .....	5	5	1 065	356	5	361	5 439
Vervaardiging van papier en papierwaren ..	2	2	331	35	108	143	1 260
Grafische nijverheid, uitgeverijen en aanverwante industrieën .....	3	3	439	196	—	196	577
Vervaardiging van leder en lederwaren ....	2	2	119	106	1	107	503
Rubberfabrieken, asbestfabrieken, kunststofverwerkende industrie, fabrieken van synthetische vezels, zetmeelfabrieken .....	5	5	2 652	1 071	2	1 073	2 399
Chemische industrie .....	12	17	7 253	2 917	248	3 165	73 071
Aardolie-industrie .....	2	2	625	99	—	99	404
Verwerking van minerale produkten (met uitzondering van metalen) .....	13	16	7 814	2 744	450	3 194	42 780
Vervaardiging en eerste bewerking van ferro- en non-ferrometalen .....	21	21	268 182	1 916	251	2 167	10 289
Vervaardiging van metaalwaren (3) .....	36	38	107 640	3 981	2 266	6 247	63 411
Machinebouw .....	6	6	5 449	2 603	10	2 613	16 856
Elektrotechnische industrie .....	24	24	69 200	29 071	55	29 126	32 772
Constructie van transportmateriaal .....	7	7	22 233	5 845	2	5 847	30 999
Diverse be- en verwerkende industrieën ...	1	1	265	190	75	265	265
Bouwnijverheid .....	3	3	411	271	62	333	243
Groot- en kleinhandel .....	3	3	463	173	21	194	198
Banken en andere financiële instellingen ...	1	2 236	38 074	8 435	34	8 469	42 345
Vervoer .....	6	8	10 071	679	—	679	896
Diensten aan de gemeenschap .....	5	5	2 395	1 196	2	1 198	1 629
<b>Totaal:</b>	<b>191</b>	<b>2 438</b>	<b>576 666</b>	<b>66 622</b>	<b>3 948</b>	<b>70 570</b>	<b>354 086</b>

N.B. Met uitzondering van: (1) dranken, (2) houten meubelen, (3) machines en transportmateriaal.

27. — Werkstakingen. (vervolg).

V. Uitslagen van de werkstakingen.

UITSLAGEN	Aantal geschillen	Aantal betrokken vestigingen	Tewerk- gestelde werknemers vóór het geskil	Stakers (A)	Gedwongen werklozen (B)	Totalen (A) + (B)	Aantal verloren arbeids- dagen
1971							
Mislukking .....	32	35	113 018	10 779	396	11 175	31 565
Welslagen .....	67	97	102 976	22 305	442	22 747	208 891
Vergelijk .....	79	115	374 462	50 453	12 249	62 702	991 774
Stakingen vermeld in tabel III onder de rubrieken « Solidariteitsstaking » .....	6	6	23 597	3 442	—	3 442	8 242
<i>Totaal:</i>	<b>184</b>	<b>253</b>	<b>614 053</b>	<b>86 979</b>	<b>13 087</b>	<b>100 066</b>	<b>1 240 472</b>
1972							
Mislukking .....	36	36	93 229	11 949	333	12 282	62 704
Welslagen .....	53	2 291	115 646	13 545	703	14 248	71 913
Vergelijk .....	100	109	365 931	40 776	2 912	43 688	219 102
Stakingen vermeld in tabel III onder de rubrieken « Solidariteitsstaking » .....	2	2	1 860	352	—	352	367
<i>Totaal:</i>	<b>191</b>	<b>2 438</b>	<b>576 666</b>	<b>66 622</b>	<b>3 948</b>	<b>70 570</b>	<b>354 086</b>



## 28. — Erkende beroepsverenigingen bestaande op 31 december 1972.

(Bron : Ministerie van Tewerkstelling en Arbeid.)

OMSCHRIJVING	Antwerpen	Brabant	Henegouwen	Luik	Limburg	Luxemburg	Namen	Oost-Vlaanderen	West-Vlaanderen	Rijk
<b>Vakverenigingen :</b>										
van de nijverheid :										
patroons .....	52	101	38	28	30	7	14	69	62	401
werklieden .....	3	4	—	2	—	—	—	2	6	17
patroons en werklieden .....	—	—	—	—	—	—	—	—	—	—
bedienden .....	1	11	—	3	1	—	2	2	—	20
der vrije beroepen .....	27	124	26	20	5	3	7	14	18	244
der handelaars .....	79	138	57	54	29	15	24	69	62	527
van de landbouw :										
algemene doeleinden .....	—	6	5	2	—	26	10	3	4	56
melk- en zuivelprodukten .....	—	1	—	1	—	—	—	—	—	2
veeteelt .....	—	6	3	2	2	3	3	5	4	28
pluimveeteelt .....	—	—	—	—	—	1	—	—	—	1
bijenteelt .....	6	23	29	3	10	2	13	12	3	101
wijnbouw .....	—	2	—	—	—	—	—	—	—	2
tuinbouw .....	1	4	3	2	1	—	3	2	3	19
diversen .....	16	51	11	8	5	6	2	7	6	112
<i>Totaal :</i>	<b>185</b>	<b>471</b>	<b>172</b>	<b>125</b>	<b>83</b>	<b>63</b>	<b>78</b>	<b>185</b>	<b>168</b>	<b>1 530</b>
<b>Bonden van verenigingen :</b>										
Landbouwers .....	1	2	1	—	1	—	1	1	—	7
Patroons .....	—	6	1	—	—	—	—	2	3	12
Vrije beroepen .....	1	4	—	—	—	—	—	—	—	5
Handelaars .....	1	11	2	1	—	1	—	2	1	19
Werklieden .....	—	—	—	—	—	—	—	—	—	—
Diversen .....	—	3	—	—	—	—	—	—	—	3
<i>Totaal :</i>	<b>3</b>	<b>26</b>	<b>4</b>	<b>1</b>	<b>1</b>	<b>1</b>	<b>1</b>	<b>5</b>	<b>4</b>	<b>46</b>
<i>Totaal der bonden en verenigingen :</i>	<b>188</b>	<b>497</b>	<b>176</b>	<b>126</b>	<b>84</b>	<b>64</b>	<b>79</b>	<b>190</b>	<b>172</b>	<b>1 576</b>
<b>Totaal aantal bonden en verenigingen op 31 december :</b>										
1960 .....	276	536	202	139	85	85	93	269	248	1 933
1961 .....	220	506	195	137	81	87	86	240	228	1 780
1962 .....	216	504	196	138	80	84	83	235	230	1 766
1963 .....	221	503	194	136	81	81	82	238	229	1 765
1964 .....	220	504	198	134	82	77	85	237	227	1 764
1965 .....	217	505	206	132	82	72	86	231	218	1 749
1966 .....	202	505	201	132	79	69	84	230	204	1 706
1967 .....	200	497	199	129	81	70	82	206	199	1 663
1968 .....	194	485	193	128	82	71	83	200	192	1 628
1969 .....	193	497	189	129	83	68	81	194	182	1 616
1970 .....	190	489	180	128	84	66	78	193	175	1 583
1971 .....	188	497	176	126	84	64	79	190	172	1 576

29. — Verenigingen zonder winstoogmerken en instellingen tot algemeen nut. <sup>(1)</sup>

DOEL	Stichtingen				Ontbindingen				Aantal bestaande instellingen op			
	Tot. 1921-1969	1970	1971	1972	Tot. 1921-1969	1970	1971	1972	31 dec. 1969	31 dec. 1970	31 dec. 1971	31 dec. 1972

I. Verenigingen zonder winstoogmerken

A. Rangschikking naar het doel.

<i>Godsdienst.</i>												
Uitsluitend godsdienstig .....	530	17	23	14	66	4	5	10	464	477	495	499
Godsdienstig en pedagogisch ...	769	12	25	5	28	1	1	1	741	752	776	780
Godsdienstig en liefdadig .....	293	3	6	5	15	3	2	1	278	278	282	286
Godsdienstig en sociaal .....	548	20	20	26	28	3	5	3	520	537	552	575
Godsdienstig en andere .....	1 175	2	6	5	49	—	1	1	1 126	1 128	1 133	1 137
<b>Totaal:</b>	<b>3 315</b>	<b>54</b>	<b>80</b>	<b>55</b>	<b>186</b>	<b>11</b>	<b>14</b>	<b>16</b>	<b>3 129</b>	<b>3 172</b>	<b>3 238</b>	<b>3 277</b>
<i>Wetenschappen</i>												
Wetenschappen .....	842	45	38	55	86	4	4	7	756	797	831	879
Kunsten, letteren .....	1 827	188	229	227	258	26	21	29	1 569	1 731	1 939	2 137
Menslievendheid .....	1 385	43	35	32	221	4	6	7	1 164	1 203	1 232	1 257
Vermaak .....	2 235	111	150	203	662	27	27	37	1 573	1 657	1 780	1 946
Menslievendheid en vermaak ...	714	4	10	20	132	1	1	1	582	585	594	613
Opvoeding, onderwijs, vulgarisatie	3 223	159	195	141	264	20	22	20	2 959	3 098	3 271	3 392
Sociale werken .....	4 110	232	354	279	655	60	59	51	3 455	3 627	3 922	4 150
Sport, lichamelijke opvoeding ..	3 009	276	366	382	316	21	33	23	2 693	2 948	3 281	3 640
Toerisme, bescherming der monu- menten en landschappen .....	839	37	63	42	94	7	4	7	745	775	834	869
Politiek .....	233	4	4	6	28	—	—	1	205	209	213	218
Vaderlandsliefde .....	464	5	4	1	79	3	1	3	385	387	390	388
Vakwerken .....	3 940	155	207	186	444	28	32	37	3 496	3 623	3 798	3 947
Afrikaanse werken .....	107	1	8	3	38	1	—	2	69	69	77	78
Andere .....	5 802	137	176	217	307	15	7	17	1 555	1 677	1 846	2 046
Tentoonstelling te Brussel 1958 .	73	—	—	—	71	—	—	1	2	2	2	1
<b>Algemeen totaal:</b>	<b>28 178</b>	<b>1 451</b>	<b>1 919</b>	<b>1 849</b>	<b>3 841</b>	<b>228</b>	<b>231</b>	<b>259</b>	<b>24 337</b>	<b>25 560</b>	<b>27 248</b>	<b>28 838</b>

B. Rangschikking per provincie.

Antwerpen .....	3 912	198	290	279	480	24	28	25	3 432	3 606	3 868	4 147
Brabant .....	10 818	508	582	619	1 767	83	94	98	9 051	9 476	9 964	10 583
Henegouwen .....	2 367	121	170	162	265	8	22	18	2 102	2 215	2 363	2 525
Luik .....	3 137	171	225	162	373	22	27	30	2 764	2 913	3 111	3 273
Limburg .....	1 148	88	133	151	73	31	6	7	1 075	1 132	1 259	1 410
Luxemburg .....	802	33	49	48	69	4	3	8	733	762	808	856
Namen .....	1 147	53	87	70	212	17	12	22	935	971	1 046	1 116
Oost-Vlaanderen .....	2 543	146	203	193	293	24	22	31	2 250	2 372	2 553	2 746
West-Vlaanderen .....	2 304	133	180	165	309	15	17	20	1 995	2 113	2 276	2 441
<b>Rijk:</b>	<b>28 178</b>	<b>1 451</b>	<b>1 919</b>	<b>1 849</b>	<b>3 841</b>	<b>228</b>	<b>231</b>	<b>259</b>	<b>24 337</b>	<b>25 560</b>	<b>27 248</b>	<b>29 097</b>

II. Instellingen tot algemeen nut

Menslievend .....	35	1	3	—	2	—	—	—	33	34	37	37
Godsdienstig .....	5	—	—	—	1	—	—	—	4	4	4	4
Wetenschappelijk .....	49	2	3	3	3	—	—	1	46	48	51	52
Artistiek .....	10	—	—	1	1	—	—	—	9	9	9	9
Pedagogisch .....	16	1	—	—	—	—	—	—	16	17	17	17
Andere .....	20	—	3	2	3	1	1	1	17	16	18	19
<b>Totaal:</b>	<b>135</b>	<b>4</b>	<b>9</b>	<b>6</b>	<b>10</b>	<b>1</b>	<b>1</b>	<b>2</b>	<b>125</b>	<b>128</b>	<b>136</b>	<b>138</b>

(1) Oppericht overeenkomstig de wet van 27 juni 1921.

Noot. — De wet van 27 juni 1921 verleent onder bepaalde voorwaarden rechtspersoonlijkheid, eensdeels aan de verenigingen zonder winstoogmerken, d.w.z. aan diegene die zich aan geen handels- of nijverheidsverrichtingen wijden of die niet op het oog hebben aan haar leden een stoffelijke winst te bezorgen, anderdeels aan de instellingen van openbaar nut, die, zonder naar een stoffelijke winst te streven, er naar trachten een werk van menslievende, godsdienstige, wetenschappelijke, artistieke of pedagogische aard tot stand te brengen.

## 30. — Giften aan de weldadigheids- en erediensinstellingen, aan de culturele en wetenschappelijke verenigingen, enz.

BEGUNSTIGDEN	Aantal giften		Aard en waarde (F) van de goederen				Totaal
	Schenkingen	Legaten	Onroerende goederen		Roerende goederen		
			Schenkingen	Legaten	Schenkingen	Legaten	
<b>1971</b>							
Commissies van Openbare Onderstand .....	5	50	550 000	15 961 517	150 000	13 462 973	30 124 490
Hospitelen en verplegingscongregaties .....	—	—	—	—	—	—	—
Instituten en gestichten ..	1	19	4 000 000	5 429 500	—	7 749 500	17 179 000
Andere weldadigheidsinstellingen .....	1	3	—	420 000	1 000 000	913 800	2 333 800
<b>Totaal:</b>	<b>7</b>	<b>72</b>	<b>4 550 000</b>	<b>21 811 017</b>	<b>1 150 000</b>	<b>22 126 273</b>	<b>49 637 290</b>
Kerkefabrieken .....	199	130	12 174 568	13 009 115	2 830 086	6 676 433	34 690 202
Seminaries .....	—	5	—	—	—	675 800	675 800
Evangel. Protest. kerk ...	2	2	1 100 000	—	—	284 900	1 384 900
Israëlitische synagogen ...	—	—	—	—	—	—	—
Kloostergemeenten en godsdienstige werken .....	7	122	8 300 000	58 000 450	219 100	46 191 500	112 711 050
<b>Totaal:</b>	<b>208</b>	<b>259</b>	<b>21 574 568</b>	<b>71 009 565</b>	<b>3 049 186</b>	<b>53 828 633</b>	<b>149 461 952</b>
Culturele en wetenschappelijke verenigingen .....	2	5	—	12 316 000	1 105 195	15 541 000	28 962 195
Onderwijsinstellingen en stichtingen voor studie-beurzen .....	6	29	2 285 000	5 228 380	4 187 703	14 548 600	26 249 683
Sociale werken .....	25	216	6 206 390	111 429 720	3 406 230	112 571 909	233 614 249
Sportverenigingen .....	—	—	—	—	—	—	—
Staat, provincies, gemeenten	12	21	46 093 375	3 000 000	400 000	4 726 848	54 220 223
Diversen .....	15	26	21 656 600	3 924 600	21 342 133	7 346 200	54 269 533
<b>Totaal:</b>	<b>60</b>	<b>297</b>	<b>76 241 365</b>	<b>135 898 700</b>	<b>30 441 261</b>	<b>154 734 557</b>	<b>397 315 883</b>
<b>Algemeen totaal:</b>	<b>275</b>	<b>628</b>	<b>102 365 933</b>	<b>228 719 282</b>	<b>34 640 447</b>	<b>230 689 463</b>	<b>596 415 125</b>
<b>1972</b>							
Commissies van Openbare Onderstand .....	8	37	5 371 250	14 512 000	200 000	10 089 996	30 173 246
Hospitelen en verplegingscongregaties .....	—	12	—	2 405 100	—	2 312 000	4 717 100
Instituten en gestichten ..	4	33	8 235 000	9 234 600	—	10 432 831	27 902 431
Andere weldadigheidsinstellingen .....	—	4	—	19 225 000	—	2 400 000	21 625 000
<b>Totaal:</b>	<b>12</b>	<b>86</b>	<b>13 606 250</b>	<b>45 376 700</b>	<b>200 000</b>	<b>25 234 827</b>	<b>84 417 777</b>
Kerkefabrieken .....	244	150	4 892 041	20 240 157	2 625 063	6 994 932	34 752 193
Seminaries .....	—	17	—	1 345 000	—	13 026 500	14 371 500
Evangel. Protest. kerk ...	2	31	—	12 965 400	1 700 000	22 211 100	36 876 500
Israëlitische synagogen ...	—	—	—	—	—	—	—
Kloostergemeenten en godsdienstige werken .....	9	126	3 567 500	41 744 700	3 578 270	48 804 875	97 695 345
<b>Totaal:</b>	<b>255</b>	<b>324</b>	<b>8 459 541</b>	<b>76 295 257</b>	<b>7 903 333</b>	<b>91 037 407</b>	<b>183 695 538</b>
Culturele en wetenschappelijke verenigingen .....	3	5	102 000	11 000	100 000	1 719 000	1 932 000
Onderwijsinstellingen en stichtingen voor studie-beurzen .....	1	17	2 000 000	12 155 000	—	8 900 900	23 055 900
Sociale werken .....	9	109	5 423 200	35 303 500	900 000	37 963 800	79 590 500
Sportverenigingen .....	—	1	—	94 000	—	—	94 000
Staat, provincies, gemeenten	18	25	2 894 627	8 029 768	678 000	3 052 753	14 655 148
Diversen .....	8	31	—	9 433 400	26 818 134	6 616 500	42 868 034
<b>Totaal:</b>	<b>39</b>	<b>188</b>	<b>10 419 827</b>	<b>65 026 668</b>	<b>28 496 134</b>	<b>58 252 953</b>	<b>162 195 582</b>
<b>Algemeen totaal:</b>	<b>306</b>	<b>598</b>	<b>32 485 618</b>	<b>186 698 625</b>	<b>36 599 467</b>	<b>174 525 187</b>	<b>430 308 897</b>



## **Nationale rekeningen**

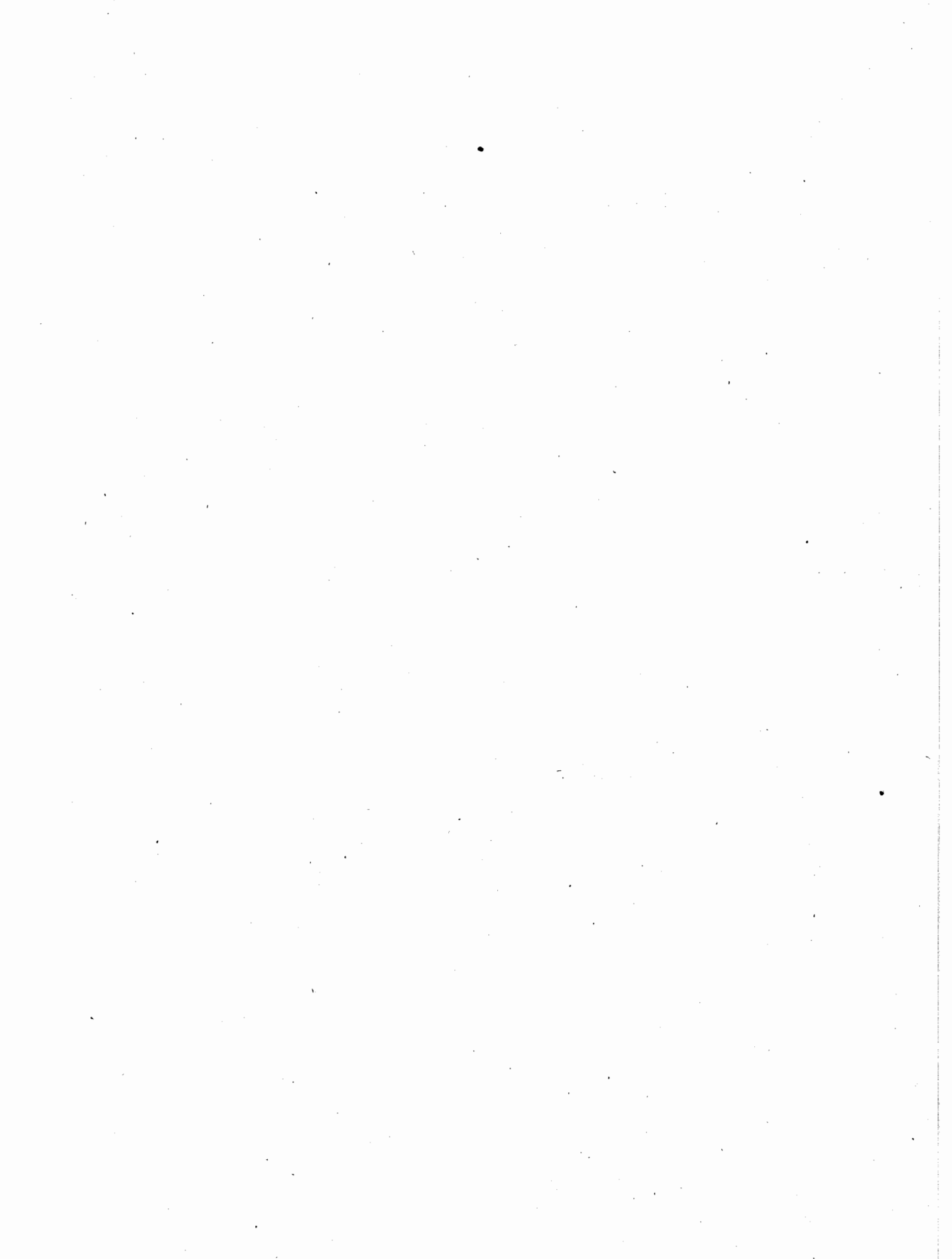

## 1. — Bruto toegevoegde waarde tegen factorkosten per activiteitsklasse en totaal bruto nationaal produkt tegen marktprijs.

In werkelijke prijzen.

	× 1 000 000 F					Indexcijfers 1970 = 100				
	1968	1969	1970	1971	1972	1968	1969	1970	1971	1972
<b>1. Landbouw, bosbouw, visserij</b>										
a) Landbouw, tuinbouw, vee- teelt .....	44 630	49 002	44 518	47 498	57 244	100	110	100	107	129
b) Bosbouw .....	1 494	1 746	1 775	1 823	2 032	84	98	100	103	115
c) Visserij .....	632	650	731	792	802	86	89	100	108	110
<b>Totaal:</b>	<b>46 756</b>	<b>51 398</b>	<b>47 024</b>	<b>50 113</b>	<b>60 078</b>	<b>99</b>	<b>109</b>	<b>100</b>	<b>107</b>	<b>128</b>
<b>2. Extractieve nijverheid</b>										
a) Steenkoolmijnen en hun elektrische centrales .....	11 323	10 710	10 162	10 441	11 430	111	105	100	103	112
b) Overige extractieve indus- trieën .....	4 310	4 836	5 524	6 187	6 802	78	88	100	112	123
<b>Totaal:</b>	<b>15 633</b>	<b>15 546</b>	<b>15 686</b>	<b>16 628</b>	<b>18 232</b>	<b>100</b>	<b>99</b>	<b>100</b>	<b>106</b>	<b>116</b>
<b>3. Be- en verwerkende nij- verheid</b>										
a) Voedingsmiddelen, dranken en tabak: Voedingswaren- en drank- bereiding .....	48 698	53 434	58 302	63 804	69 838	84	92	100	109	120
Tabaksnijverheid .....	2 051	1 956	2 231	2 361	2 558	92	88	100	106	115
<b>Totaal:</b>	<b>50 749</b>	<b>55 390</b>	<b>60 533</b>	<b>66 165</b>	<b>72 396</b>	<b>84</b>	<b>92</b>	<b>100</b>	<b>109</b>	<b>120</b>
b) Textiel: Katoen- en wolspinnerijen en naaigarenfabricage .....	4 852	5 692	5 983	6 651	7 710	81	95	100	111	129
Weefnijverheid .....	8 021	8 811	9 726	12 366	13 838	82	91	100	127	142
Afwerking van textielpro- dukten .....	1 874	2 113	2 283	2 373	2 474	82	93	100	104	108
Breigoednijverheid .....	3 350	3 821	4 201	4 845	4 738	80	91	100	115	113
Andere sectoren van de textielnijverheid .....	4 331	4 590	4 476	4 714	5 162	97	103	100	105	115
<b>Totaal:</b>	<b>22 428</b>	<b>25 027</b>	<b>26 669</b>	<b>30 949</b>	<b>33 922</b>	<b>84</b>	<b>94</b>	<b>100</b>	<b>116</b>	<b>127</b>
c) Kleding en schoeisel: Kleding- en confectienijver- heid, inclusief bontwerk ...	8 740	9 658	10 863	11 947	13 747	80	89	100	110	127
Schoenen, handschoenen e.a. lederprodukten .....	2 355	2 377	2 357	2 485	2 795	100	101	100	105	119
<b>Totaal:</b>	<b>11 095</b>	<b>12 035</b>	<b>13 220</b>	<b>14 432</b>	<b>16 542</b>	<b>84</b>	<b>91</b>	<b>100</b>	<b>109</b>	<b>125</b>
d) Hout en meubelen: Houtzagerijen en aanver- wante activiteiten .....	1 007	1 161	1 242	1 282	1 476	81	93	100	103	119
Houtverwerkende nijver- heid en aanverwante acti- viteiten .....	13 006	15 037	15 586	17 565	21 430	83	96	100	113	137
<b>Totaal:</b>	<b>14 013</b>	<b>16 198</b>	<b>16 828</b>	<b>18 847</b>	<b>22 906</b>	<b>83</b>	<b>96</b>	<b>100</b>	<b>112</b>	<b>136</b>
e) Papier, drukkerij, uitge- verij: Fabricage van papier en karton .....	3 100	3 845	3 818	4 193	4 254	81	101	100	110	111
Papier- en kartonverwer- kende nijverheid .....	3 643	4 356	5 022	5 950	6 135	73	87	100	118	122
Drukkers-, brocheerd- en inbindersbedrijf .....	9 264	10 150	11 055	12 221	12 929	84	92	100	111	117
<b>Totaal:</b>	<b>16 007</b>	<b>18 351</b>	<b>19 895</b>	<b>22 364</b>	<b>23 318</b>	<b>80</b>	<b>92</b>	<b>100</b>	<b>112</b>	<b>117</b>

1. — Bruto toegevoegde waarde tegen factorkosten per activiteitsklasse en totaal bruto nationaal produkt tegen marktprijs (vervolg)

In werkelijke prijzen.

	× 1 000 000 F					Indexcijfers 1970 = 100				
	1968	1969	1970	1971	1972	1968	1969	1970	1971	1972
<b>f) Chemie en aanverwante activiteiten:</b>										
Rubber- en chemische nijverheid .....	21 210	28 394	33 156	37 375	44 483	64	86	100	113	134
Petroleumraffinaderijen en fabrieken van steenkool-agglomeraten .....	2 665	2 762	3 075	3 267	3 813	87	90	100	106	124
Cokes- en gasfabrieken ...	1 874	1 470	1 799	1 635	1 764	104	82	100	91	98
<b>Totaal:</b>	<b>25 749</b>	<b>32 626</b>	<b>38 030</b>	<b>42 277</b>	<b>50 060</b>	<b>68</b>	<b>86</b>	<b>100</b>	<b>111</b>	<b>132</b>
<b>g) Klei, ceramiek, glas, cement:</b>										
Klei- en ceramieknijverheid	3 307	3 648	3 963	4 042	4 163	83	92	100	102	105
Glas- en cementnijverheid	8 231	9 488	11 001	12 066	12 588	75	86	100	110	114
Cementagglomeraten en asbestcement .....	3 662	4 199	4 595	4 810	5 126	80	91	100	105	112
<b>Totaal:</b>	<b>15 200</b>	<b>17 335</b>	<b>19 559</b>	<b>20 918</b>	<b>21 877</b>	<b>78</b>	<b>89</b>	<b>100</b>	<b>107</b>	<b>112</b>
<b>h) IJzer- en staalnijverheid ...</b>	<b>20 019</b>	<b>30 546</b>	<b>34 940</b>	<b>28 323</b>	<b>33 800</b>	<b>57</b>	<b>87</b>	<b>100</b>	<b>81</b>	<b>97</b>
<b>i) Non-ferrometalen .....</b>	<b>6 048</b>	<b>7 089</b>	<b>7 087</b>	<b>7 206</b>	<b>8 275</b>	<b>85</b>	<b>100</b>	<b>100</b>	<b>102</b>	<b>117</b>
<b>j) Metaalverwerkende nijverheid en scheepsbouw .....</b>	<b>76 464</b>	<b>89 150</b>	<b>105 958</b>	<b>116 200</b>	<b>123 034</b>	<b>72</b>	<b>84</b>	<b>100</b>	<b>110</b>	<b>116</b>
<b>k) Garages .....</b>	<b>13 453</b>	<b>15 218</b>	<b>16 686</b>	<b>17 958</b>	<b>21 120</b>	<b>81</b>	<b>91</b>	<b>100</b>	<b>108</b>	<b>127</b>
<b>l) Overige verwerkende industrieën (leerlooiërijen, pelterijen, diamantnijverheid en niet elders genoemde industrieën) .....</b>	<b>10 150</b>	<b>12 040</b>	<b>12 991</b>	<b>15 285</b>	<b>17 516</b>	<b>78</b>	<b>93</b>	<b>100</b>	<b>118</b>	<b>135</b>
<b>Totaal be- en verwerkende nijverheid .....</b>	<b>281 375</b>	<b>331 005</b>	<b>372 396</b>	<b>400 924</b>	<b>444 766</b>	<b>76</b>	<b>89</b>	<b>100</b>	<b>108</b>	<b>119</b>
<b>4. Bouwnijverheid .....</b>	<b>59 235</b>	<b>63 752</b>	<b>78 729</b>	<b>88 672</b>	<b>97 477</b>	<b>75</b>	<b>81</b>	<b>100</b>	<b>113</b>	<b>124</b>
<b>5. Elektriciteit, gas en water</b>										
<b>a) Productie, vervoer en distributie van elektriciteit ..</b>	<b>17 498</b>	<b>19 307</b>	<b>19 660</b>	<b>23 618</b>	<b>24 610</b>	<b>89</b>	<b>98</b>	<b>100</b>	<b>120</b>	<b>125</b>
<b>b) Watervoorziening, vervoer en distributie van stadsgas</b>	<b>6 669</b>	<b>8 598</b>	<b>10 959</b>	<b>14 201</b>	<b>18 131</b>	<b>61</b>	<b>78</b>	<b>100</b>	<b>130</b>	<b>165</b>
<b>Totaal:</b>	<b>24 167</b>	<b>27 905</b>	<b>30 619</b>	<b>37 819</b>	<b>42 741</b>	<b>79</b>	<b>91</b>	<b>100</b>	<b>124</b>	<b>140</b>
<b>6. Handel, bank- en verzekeringswezen, woongebouwen</b>										
<b>a) Handel:</b>										
Groot- en kleinhandel .....	98 583	105 990	114 124	121 983	134 091	86	93	100	107	118
Distributie van petroleum-producten .....	11 347	13 165	15 205	16 071	17 799	75	87	100	106	117
<b>Totaal:</b>	<b>109 930</b>	<b>119 155</b>	<b>129 329</b>	<b>138 054</b>	<b>151 890</b>	<b>85</b>	<b>92</b>	<b>100</b>	<b>107</b>	<b>117</b>
<b>b) Financiële diensten .....</b>	<b>23 770</b>	<b>29 026</b>	<b>31 883</b>	<b>35 772</b>	<b>40 642</b>	<b>75</b>	<b>91</b>	<b>100</b>	<b>112</b>	<b>127</b>
<b>c) Verzekeringen .....</b>	<b>11 529</b>	<b>12 846</b>	<b>14 923</b>	<b>16 124</b>	<b>18 329</b>	<b>77</b>	<b>86</b>	<b>100</b>	<b>108</b>	<b>123</b>
<b>d) Woongebouwen .....</b>	<b>54 639</b>	<b>57 984</b>	<b>61 315</b>	<b>64 142</b>	<b>68 720</b>	<b>89</b>	<b>95</b>	<b>100</b>	<b>105</b>	<b>112</b>
<b>Totaal:</b>	<b>199 868</b>	<b>219 011</b>	<b>237 450</b>	<b>254 092</b>	<b>279 581</b>	<b>84</b>	<b>92</b>	<b>100</b>	<b>107</b>	<b>118</b>



1. — Bruto toegevoegde waarde tegen factorkosten per activiteitsklasse en totaal bruto nationaal produkt tegen marktprijs (vervolg)  
In werkelijke prijzen.

	× 1 000 000 F					Indexcijfers 1970 = 100				
	1968	1969	1970	1971	1972	1968	1969	1970	1971	1972
<b>7. Vervoer en verkeer</b>										
a) Spoorwegvervoer inclusief arsenalen N.M.B.S. ....	15 094	15 762	17 624	17 724	19 235	86	89	100	101	109
b) Wegvervoer .....	16 166	17 449	19 620	23 288	26 993	82	89	100	119	138
c) Zeevervoer en binnen- scheepvaart .....	7 019	7 937	8 514	9 366	9 921	82	93	100	110	117
d) Havens .....	17 233	18 759	21 597	26 342	31 186	80	87	100	122	144
e) Luchtvervoer .....	2 985	3 713	4 468	5 396	4 826	67	83	100	121	108
f) Post, telegraaf en telefoon, radio en televisie .....	14 487	16 395	17 663	18 548	22 017	82	93	100	105	125
<i>Totaal:</i>	<b>72 984</b>	<b>80 015</b>	<b>89 486</b>	<b>100 664</b>	<b>114 178</b>	<b>82</b>	<b>89</b>	<b>100</b>	<b>112</b>	<b>128</b>
<b>8. Diensten</b>										
a) Administratieve diensten van de overheid .....	47 380	52 656	58 347	66 378	78 150	81	90	100	114	134
b) Onderwijs (officieel en vrij)	45 022	50 230	57 513	66 059	80 654	78	87	100	115	140
c) Gewapende macht .....	17 081	18 161	19 572	21 684	24 547	87	93	100	111	125
d) Medische beroepen .....	19 233	21 005	23 867	25 650	30 100	81	88	100	107	126
e) Andere diensten aan be- drijven .....	19 602	21 767	24 317	26 724	30 226	81	90	100	110	124
f) Andere diensten aan ge- zinnen .....	59 959	63 981	71 458	79 789	89 559	84	90	100	112	125
g) Huis- en dienstpersoneel ..	16 388	18 032	18 941	20 897	22 950	87	95	100	110	121
<i>Totaal:</i>	<b>224 665</b>	<b>245 832</b>	<b>274 015</b>	<b>307 181</b>	<b>356 186</b>	<b>82</b>	<b>90</b>	<b>100</b>	<b>112</b>	<b>130</b>
9. Correctie voor investerin- gen met eigen arbeids- krachten .....	2 118	2 389	2 918	3 129	3 134	73	82	100	107	107
10. Intermediair verbruik van toegerekende intresten i. v.m. kosteloze diensten van financiële tussenpersonen ..	- 9 747	-11 339	-12 881	-13 604	-16 259	76	88	100	106	126
<b>BRUTO BINNEN- LANDS PRODUKT TEGEN FACTOR- KOSTEN</b>										
<i>Totaal 1 tot 10:</i>	<b>917 054</b>	<b>1 025 514</b>	<b>1 135 442</b>	<b>1 245 618</b>	<b>1 400 114</b>	<b>81</b>	<b>90</b>	<b>100</b>	<b>110</b>	<b>123</b>
Statistische aanpassing:	- 1 823	- 6 927	2 605	- 346	- 2 246					
<i>Gecorrigeerd totaal:</i>	<b>915 231</b>	<b>1 018 587</b>	<b>1 138 047</b>	<b>1 245 272</b>	<b>1 397 868</b>	<b>80,4</b>	<b>89,5</b>	<b>100,0</b>	<b>109,4</b>	<b>122,8</b>
11. Saldo van de factorin- komens ontvangen van en betaald aan het buitenland	8 100	8 200	10 500	12 100	16 800	77	78	100	115	160
<i>Bruto nationaal produkt tegen factorkosten (aange- past) .....</i>	<b>923 331</b>	<b>1 026 787</b>	<b>1 148 547</b>	<b>1 257 372</b>	<b>1 414 668</b>	<b>80,4</b>	<b>89,4</b>	<b>100,0</b>	<b>109,5</b>	<b>123,2</b>
12. Indirecte belastingen .....	139 140	153 463	165 488	178 816	189 194	84	93	100	108	114
13. Subsidies .....	-15 988	-18 777	-16 983	-17 528	-20 756	94	111	100	103	122
<b>BRUTO NATIONAAL PRODUKT TEGEN MARKTPRIJS (aangepast) .....</b>	<b>1 046 483</b>	<b>1 161 473</b>	<b>1 297 052</b>	<b>1 418 660</b>	<b>1 583 106</b>	<b>80,7</b>	<b>89,5</b>	<b>100,0</b>	<b>109,4</b>	<b>122,1</b>

## 2. — Bruto toegevoegde waarde tegen marktprijs per activiteitsklasse.

In werkelijke prijzen.

	× 1 000 000 F					Indexcijfers 1970 = 100				
	1968	1969	1970	1971	1972	1968	1969	1970	1971	1972
<b>1. Landbouw, bosbouw, visserij</b>										
a) Landbouw, tuinbouw, vee-teelt .....	44 433	48 646	43 711	47 265	56 999	102	111	100	108	130
b) Bosbouw .....	1 634	1 901	1 932	1 876	2 090	85	98	100	97	108
c) Visserij .....	631	650	738	827	839	86	88	100	112	114
<b>Totaal:</b>	<b>46 698</b>	<b>51 197</b>	<b>46 381</b>	<b>49 968</b>	<b>59 928</b>	<b>101</b>	<b>110</b>	<b>100</b>	<b>108</b>	<b>129</b>
<b>2. Extractieve nijverheid</b>										
a) Steenkoolmijnen en hun elektrische centrales .....	6 591	5 860	6 128	6 586	6 423	108	96	100	107	105
b) Overige extractieve industrieën .....	4 592	5 125	5 835	6 872	7 530	79	88	100	118	129
<b>Totaal:</b>	<b>11 183</b>	<b>10 985</b>	<b>11 963</b>	<b>13 458</b>	<b>13 953</b>	<b>93</b>	<b>92</b>	<b>100</b>	<b>113</b>	<b>117</b>
<b>3. Be- en verwerkende nijverheid</b>										
a) Voedingsmiddelen, dranken en tabak: Voedingswaren- en drankbereiding .....	55 278	60 827	65 867	68 455	75 076	84	92	100	104	114
Tabaksnijverheid .....	8 934	9 009	9 883	10 417	11 459	90	91	100	105	116
<b>Totaal:</b>	<b>64 212</b>	<b>69 836</b>	<b>75 750</b>	<b>78 872</b>	<b>86 535</b>	<b>85</b>	<b>92</b>	<b>100</b>	<b>104</b>	<b>114</b>
b) Textiel: Katoen- en wolspinnerijen en naaigarenfabricage .....	4 836	5 638	5 935	7 024	8 112	81	95	100	118	137
Weefnijverheid .....	8 596	9 143	9 942	12 523	14 014	86	92	100	126	141
Afwerking van textielproducten .....	1 966	2 225	2 382	2 423	2 526	83	93	100	102	106
Breigoednijverheid .....	3 949	4 429	4 830	5 063	4 951	82	92	100	105	103
Andere sectoren van de textielnijverheid .....	4 430	4 618	4 487	4 544	4 966	99	103	100	101	111
<b>Totaal:</b>	<b>23 777</b>	<b>26 053</b>	<b>27 576</b>	<b>31 577</b>	<b>34 569</b>	<b>86</b>	<b>94</b>	<b>100</b>	<b>115</b>	<b>125</b>
c) Kleding en schoeisel: Kleding- en confectienijverheid, inclusief bontwerk ...	9 894	10 823	12 109	13 309	15 313	82	89	100	110	126
Schoenen, handschoenen e.a. lederproducten .....	2 648	2 665	2 624	2 634	2 978	101	102	100	100	113
<b>Totaal:</b>	<b>12 542</b>	<b>13 488</b>	<b>14 733</b>	<b>15 943</b>	<b>18 291</b>	<b>85</b>	<b>92</b>	<b>100</b>	<b>108</b>	<b>124</b>
d) Hout en meubelen: Houtzagerijen en aanverwante activiteiten .....	1 063	1 211	1 302	1 477	1 694	82	93	100	113	130
Houtverwerkende nijverheid en aanverwante activiteiten .....	14 023	16 032	16 795	18 271	22 292	83	95	100	109	133
<b>Totaal:</b>	<b>15 086</b>	<b>17 243</b>	<b>18 097</b>	<b>19 748</b>	<b>23 986</b>	<b>83</b>	<b>95</b>	<b>100</b>	<b>109</b>	<b>133</b>
e) Papier, drukkerij, uitgeverij: Fabricage van papier en karton .....	3 106	3 779	3 760	4 392	4 282	83	101	100	117	114
Papier- en kartonverwerkende nijverheid .....	4 163	4 909	5 614	6 295	6 339	74	87	100	112	113
Drukkers-, brocheerders- en inbindersbedrijf .....	9 809	10 737	11 689	13 039	13 752	84	92	100	112	118
<b>Totaal:</b>	<b>17 078</b>	<b>19 425</b>	<b>21 063</b>	<b>23 726</b>	<b>24 373</b>	<b>81</b>	<b>92</b>	<b>100</b>	<b>113</b>	<b>116</b>

## 2. — Bruto toegevoegde waarde tegen marktprijs per activiteitsklasse (vervolg).

In werkelijke prijzen.

	× 1 000 000 F					Indexcijfers 1970 = 100				
	1968	1969	1970	1971	1972	1968	1969	1970	1971	1972
<i>f) Chemie en aanverwante activiteiten:</i>										
Rubber- en chemische nijverheid .....	22 617	29 228	33 903	37 463	44 528	67	86	100	111	131
Petroleumraffinaderijen en fabrieken van steenkool-agglomeraten .....	2 712	2 809	3 147	3 278	3 826	86	89	100	104	122
Cokes- en gasfabrieken ...	1 883	1 508	1 849	1 293	1 387	102	82	100	70	75
<i>Totaal:</i>	<b>27 212</b>	<b>33 545</b>	<b>38 899</b>	<b>42 034</b>	<b>49 741</b>	<b>70</b>	<b>86</b>	<b>100</b>	<b>108</b>	<b>128</b>
<i>g) Klei, ceramiek, glas, cement:</i>										
Klei- en ceramiëknijverheid	3 720	4 084	4 416	4 677	4 756	84	92	100	106	108
Glas- en cementnijverheid	8 688	9 964	11 466	12 324	12 979	76	87	100	107	113
Cementagglomeraten en asbestcement .....	4 233	4 838	5 288	5 340	5 637	80	91	100	101	107
<i>Totaal:</i>	<b>16 641</b>	<b>18 886</b>	<b>21 170</b>	<b>22 341</b>	<b>23 372</b>	<b>79</b>	<b>89</b>	<b>100</b>	<b>106</b>	<b>110</b>
<i>h) IJzer- en staalnijverheid...</i>	20 669	31 323	35 843	29 454	34 000	58	87	100	82	95
<i>i) Non-ferrometalen .....</i>	6 188	7 230	7 219	7 061	8 000	86	100	100	98	111
<i>j) Metaalverwerkende nijverheid en scheepsbouw .....</i>	81 504	93 608	110 665	124 044	130 460	74	85	100	112	118
<i>k) Garages .....</i>	20 022	22 714	24 322	23 370	27 751	82	93	100	96	114
<i>l) Overige verwerkende industrieën (leerlooierijen, pelterijen, diamantnijverheid en niet elders genoemde industrieën) .....</i>	10 841	12 777	13 747	16 021	18 323	79	93	100	117	133
<i>Totaal be- en verwerkende nijverheid .....</i>	<b>315 772</b>	<b>366 128</b>	<b>409 084</b>	<b>434 191</b>	<b>479 401</b>	<b>77</b>	<b>90</b>	<b>100</b>	<b>106</b>	<b>117</b>
<b>4. Bouwnijverheid .....</b>	66 935	71 852	88 629	98 672	108 577	76	81	100	111	123
<b>5. Elektriciteit, gas en water</b>										
<i>a) Productie, vervoer en distributie van elektriciteit ..</i>	18 656	20 582	20 937	27 303	28 450	89	98	100	130	136
<i>b) Watervoorziening, vervoer en distributie van stadsgas</i>	6 781	8 770	11 228	14 536	18 542	60	78	100	129	165
<i>Totaal:</i>	<b>25 437</b>	<b>29 352</b>	<b>32 165</b>	<b>41 839</b>	<b>46 992</b>	<b>79</b>	<b>91</b>	<b>100</b>	<b>130</b>	<b>146</b>
<b>6. Handel, bank- en verzekeringswezen, woongebouwen</b>										
<i>a) Handel:</i>										
Groot- en kleinhandel .....	145 047	158 950	174 945	198 377	214 768	83	91	100	113	123
Distributie van petroleumproducten .....	36 963	42 632	47 222	51 549	55 824	78	90	100	109	118
<i>Totaal (incl. alle rechten en taksen bij de invoer): ...</i>	<b>182 010</b>	<b>201 582</b>	<b>222 167</b>	<b>249 926</b>	<b>270 592</b>	<b>82</b>	<b>91</b>	<b>100</b>	<b>112</b>	<b>122</b>
<i>b) Financiële diensten .....</i>	20 891	24 872	27 849	30 140	34 797	75	89	100	108	125
<i>c) Verzekeringen .....</i>	13 808	15 466	17 673	19 019	21 526	78	88	100	108	122
<i>d) Woongebouwen .....</i>	54 639	57 984	61 315	64 142	68 720	89	95	100	105	112
<i>Totaal:</i>	<b>271 348</b>	<b>299 904</b>	<b>329 004</b>	<b>363 227</b>	<b>395 635</b>	<b>82</b>	<b>91</b>	<b>100</b>	<b>110</b>	<b>120</b>

2. — Bruto toegevoegde waarde tegen marktprijs per activiteitsklasse (vervolg)

In werkelijke prijzen.

	× 1 000 000 F					Indexcijfers 1970 = 100				
	1968	1969	1970	1971	1972	1968	1969	1970	1971	1972
<b>7. Vervoer en verkeer</b>										
a) Spoorwegvervoer inclusief arsenalen N.M.B.S. ....	13 106	13 787	15 625	14 954	15 575	84	88	100	96	100
b) Wegvervoer .....	20 022	21 568	24 079	28 532	33 040	83	90	100	118	137
c) Zeevervoer en binnen- scheepvaart .....	7 313	8 259	8 853	9 624	10 188	83	93	100	109	115
d) Havens .....	17 811	19 389	22 321	28 348	33 573	80	87	100	127	150
e) Luchtvervoer .....	2 856	3 282	3 377	3 625	3 587	85	97	100	107	106
f) Post, telegraaf en telefoon, radio en televisie .....	15 016	16 986	18 293	19 582	23 186	82	93	100	107	127
<b>Totaal:</b>	<b>76 124</b>	<b>83 271</b>	<b>92 548</b>	<b>104 665</b>	<b>119 149</b>	<b>82</b>	<b>90</b>	<b>100</b>	<b>113</b>	<b>129</b>
<b>8. Diensten</b>										
a) Administratieve diensten van de overheid .....	47 380	52 656	58 347	66 378	78 150	81	90	100	114	134
b) Onderwijs (officieel en vrij)	45 022	50 230	57 513	66 059	80 654	78	87	100	115	140
c) Gewapende macht .....	17 081	18 161	19 572	21 684	24 547	87	93	100	111	125
d) Medische beroepen .....	19 279	21 053	23 916	26 070	30 578	81	88	100	109	128
e) Andere diensten aan be- drijven .....	28 349	31 421	33 376	38 226	44 033	85	94	100	115	132
f) Andere diensten aan ge- zinnen .....	60 839	64 908	72 471	82 747	92 930	84	90	100	114	128
g) Huis- en dienstpersoneel ..	16 388	18 032	18 941	20 897	22 950	87	95	100	110	121
<b>Totaal:</b>	<b>234 338</b>	<b>256 461</b>	<b>284 136</b>	<b>322 061</b>	<b>373 842</b>	<b>82</b>	<b>90</b>	<b>100</b>	<b>113</b>	<b>132</b>
9. Correctie voor investerin- gen met eigen arbeids- krachten .....	2 118	2 389	2 918	3 129	3 134	73	82	100	107	107
10. Intermediair verbruik van toegerekende intresten i. v.m. kosteloze diensten van financiële tussenpersonen ..	- 9 747	-11 339	-12 881	-13 604	-16 259	76	88	100	106	126
11. Aftrekbare BTW op inves- teringen .....	—	—	—	-10 700	-15 800	—	—	—	—	—
<b>BRUTO BINNENLANDS PRODUKT TEGEN MARKTPRIJS</b>										
<b>Totaal 1 tot 11:</b>	<b>1 040 206</b>	<b>1 160 200</b>	<b>1 283 947</b>	<b>1 406 906</b>	<b>1 568 552</b>	<b>81</b>	<b>90</b>	<b>100</b>	<b>110</b>	<b>122</b>
Statistische aanpassing :	- 1 823	- 6 927	2 605	- 346	- 2 246					
<b>Gecorrigeerd totaal:</b>	<b>1 038 383</b>	<b>1 153 273</b>	<b>1 286 552</b>	<b>1 406 560</b>	<b>1 566 306</b>	<b>80,7</b>	<b>89,6</b>	<b>100,0</b>	<b>109,3</b>	<b>121,7</b>
12. Saldo van de factorin- komens ontvangen van en betaald aan het buitenland	8 100	8 200	10 500	12 100	16 800	77	78	100	115	160
<b>BRUTO NATIONAAL PRODUKT TEGEN MARKTPRIJS (aangepast) .....</b>										
<b>1 046 483</b>	<b>1 161 473</b>	<b>1 297 052</b>	<b>1 418 660</b>	<b>1 583 106</b>	<b>80,7</b>	<b>89,6</b>	<b>100,0</b>	<b>109,4</b>	<b>122,1</b>	

## 3. — Bruto toegevoegde waarde tegen marktprijs per activiteitsklasse.

In prijzen van 1970.

	× 1 000 000 F					Indexcijfers 1970 = 100				
	1968	1969	1970	1971	1972	1968	1969	1970	1971	1972
<b>1. Landbouw, bosbouw, visserij</b>										
a) Landbouw, tuinbouw, veeteelt ...	45 146	44 011	43 711	46 906	46 753	103	101	100	107	107
b) Bosbouw .....	1 714	2 010	1 932	1 961	1 962	89	104	100	102	102
c) Visserij .....	865	773	738	792	685	117	105	100	107	93
<i>Totaal:</i>	<b>47 725</b>	<b>46 794</b>	<b>46 381</b>	<b>49 659</b>	<b>49 400</b>	<b>103</b>	<b>101</b>	<b>100*</b>	<b>107</b>	<b>107</b>
<b>2. Extractieve nijverheid</b>										
a) Steenkoolmijnen en hun elektrische centrales .....	7 483	6 870	6 128	6 003	5 774	122	112	100	98	94
b) Overige extractieve industrieën ..	4 771	5 316	5 835	6 197	6 352	82	91	100	106	109
<i>Totaal:</i>	<b>12 254</b>	<b>12 186</b>	<b>11 963</b>	<b>12 200</b>	<b>12 126</b>	<b>102</b>	<b>102</b>	<b>100</b>	<b>102</b>	<b>101</b>
<b>3. Be- en verwerkende nijverheid</b>										
a) Voedingsmiddelen, dranken en tabak:										
Voedingswaren- en drankbereiding	58 155	60 877	65 867	68 541	70 871	88	92	100	104	108
Tabaksnijverheid .....	9 082	8 942	9 883	9 471	9 879	92	90	100	96	100
<i>Totaal:</i>	<b>67 237</b>	<b>69 819</b>	<b>75 750</b>	<b>78 012</b>	<b>80 750</b>	<b>89</b>	<b>92</b>	<b>100</b>	<b>103</b>	<b>107</b>
b) Textiel:										
Katoen- en wolspinnerijen en naai-garenfabricage .....	5 251	5 903	5 935	6 127	5 977	88	99	100	103	101
Weefnijverheid .....	8 335	9 059	9 942	10 778	11 456	84	91	100	108	115
Afwerking van textielproducten ..	2 259	2 330	2 382	2 506	2 521	95	98	100	105	106
Breigoednijverheid .....	3 921	4 778	4 830	5 182	4 964	81	99	100	107	103
Andere sectoren van de textiel-nijverheid .....	4 842	4 767	4 487	4 513	4 490	108	106	100	101	100
<i>Totaal:</i>	<b>24 608</b>	<b>26 837</b>	<b>27 576</b>	<b>29 106</b>	<b>29 408</b>	<b>89</b>	<b>97</b>	<b>100</b>	<b>106</b>	<b>107</b>
c) Kleding en schoeisel:										
Kleding- en confectienijverheid, inclusief bontwerk .....	11 896	12 057	12 109	13 333	14 839	98	100	100	110	123
Schoenen, handschoenen e.a. leder-producten .....	3 301	3 137	2 624	2 626	2 547	126	120	100	100	97
<i>Totaal:</i>	<b>15 197</b>	<b>15 194</b>	<b>14 733</b>	<b>15 959</b>	<b>17 386</b>	<b>103</b>	<b>103</b>	<b>100</b>	<b>108</b>	<b>118</b>
d) Hout en meubelen:										
Houtzagerijen en aanverwante activiteiten .....	1 173	1 244	1 302	1 322	1 475	90	96	100	102	113
Houtverwerkende nijverheid en aanverwante activiteiten .....	14 671	16 192	16 795	19 091	22 489	87	96	100	114	134
<i>Totaal:</i>	<b>15 844</b>	<b>17 436</b>	<b>18 097</b>	<b>20 413</b>	<b>23 964</b>	<b>88</b>	<b>96</b>	<b>100</b>	<b>113</b>	<b>132</b>
e) Papier, drukkerij, uitgeverij:										
Fabricage van papier en karton ..	3 314	3 966	3 760	3 639	3 763	88	105	100	97	100
Papier- en kartonverwerkende nij-verheid .....	4 142	4 720	5 614	5 849	6 245	74	84	100	104	111
Drukkers-, brocheerders- en inbindersbedrijf .....	11 186	11 588	11 689	11 671	11 473	96	99	100	100	98
<i>Totaal:</i>	<b>18 642</b>	<b>20 274</b>	<b>21 063</b>	<b>21 159</b>	<b>21 481</b>	<b>89</b>	<b>96</b>	<b>100</b>	<b>100</b>	<b>102</b>

3. — Bruto toegevoegde waarde tegen marktprijs per activiteitsklasse (vervolg).

In prijzen van 1970.

	× 1 000 000 F					Indexcijfers 1970 = 100				
	1968	1969	1970	1971	1972	1968	1969	1970	1971	1972
<b>f) Chemie en aanverwante activiteiten:</b>										
Rubber- en chemische nijverheid . . . . .	22 344	27 583	33 903	37 054	39 532	66	81	100	109	117
Petroleumraffinaderijen en fabrieken van steenkoolagglomeraten . . . . .	2 096	2 890	3 147	3 152	3 702	67	92	100	100	118
Cokes- en gasfabrieken . . . . .	2 324	1 915	1 849	1 537	1 640	126	104	100	83	89
<b>Totaal:</b>	<b>26 764</b>	<b>32 388</b>	<b>38 899</b>	<b>41 743</b>	<b>44 874</b>	<b>69</b>	<b>83</b>	<b>100</b>	<b>107</b>	<b>115</b>
<b>g) Klei, ceramiek, glas, cement:</b>										
Klei- en ceramieknijverheid . . . . .	4 057	4 289	4 416	4 136	3 970	92	97	100	94	90
Glas- en cementnijverheid . . . . .	8 501	9 854	11 466	11 708	12 112	74	86	100	102	106
Cementagglomeraten en asbest-cement . . . . .	4 391	4 965	5 288	4 849	4 987	83	94	100	92	94
<b>Totaal:</b>	<b>16 949</b>	<b>19 108</b>	<b>21 170</b>	<b>20 693</b>	<b>21 069</b>	<b>80</b>	<b>90</b>	<b>100</b>	<b>98</b>	<b>100</b>
<b>h) IJzer- en staalnijverheid . . . . .</b>	<b>30 643</b>	<b>36 499</b>	<b>35 843</b>	<b>32 814</b>	<b>37 800</b>	<b>85</b>	<b>102</b>	<b>100</b>	<b>92</b>	<b>105</b>
<b>i) Non-ferrometalen . . . . .</b>	<b>6 849</b>	<b>7 504</b>	<b>7 219</b>	<b>7 379</b>	<b>7 900</b>	<b>95</b>	<b>104</b>	<b>100</b>	<b>102</b>	<b>109</b>
<b>j) Metaalverwerkende nijverheid en scheepsbouw . . . . .</b>	<b>79 045</b>	<b>90 099</b>	<b>110 665</b>	<b>108 285</b>	<b>110 852</b>	<b>71</b>	<b>81</b>	<b>100</b>	<b>98</b>	<b>100</b>
<b>k) Garages . . . . .</b>	<b>21 627</b>	<b>23 739</b>	<b>24 322</b>	<b>24 101</b>	<b>26 894</b>	<b>89</b>	<b>98</b>	<b>100</b>	<b>99</b>	<b>111</b>
<b>l) Overige verwerkende industrieën (leerlooierijen, pelterijen, diamantnijverheid en niet elders genoemde industrieën) . . . . .</b>	<b>11 162</b>	<b>13 205</b>	<b>13 747</b>	<b>16 057</b>	<b>17 985</b>	<b>81</b>	<b>96</b>	<b>100</b>	<b>117</b>	<b>131</b>
<b>Totaal be- en verwerkende nijverh.:</b>	<b>334 567</b>	<b>372 102</b>	<b>409 084</b>	<b>415 721</b>	<b>440 363</b>	<b>82</b>	<b>91</b>	<b>100</b>	<b>102</b>	<b>108</b>
<b>4. Bouwnijverheid . . . . .</b>	<b>77 574</b>	<b>78 755</b>	<b>88 629</b>	<b>89 962</b>	<b>93 774</b>	<b>88</b>	<b>89</b>	<b>100</b>	<b>102</b>	<b>106</b>
<b>5. Elektriciteit, gas en water</b>										
<b>a) Productie, vervoer en distributie van elektriciteit . . . . .</b>	<b>17 614</b>	<b>20 446</b>	<b>20 937</b>	<b>22 842</b>	<b>25 787</b>	<b>84</b>	<b>98</b>	<b>100</b>	<b>109</b>	<b>123</b>
<b>b) Watervoorziening, vervoer en distributie van stadsgas . . . . .</b>	<b>7 477</b>	<b>9 188</b>	<b>11 228</b>	<b>13 795</b>	<b>17 302</b>	<b>67</b>	<b>82</b>	<b>100</b>	<b>123</b>	<b>154</b>
<b>Totaal:</b>	<b>25 091</b>	<b>29 634</b>	<b>32 165</b>	<b>36 637</b>	<b>43 089</b>	<b>78</b>	<b>92</b>	<b>100</b>	<b>114</b>	<b>134</b>
<b>6. Handel, bank- en verzekeringswezen, woongebouwen</b>										
<b>a) Handel:</b>										
Groot- en kleinhandel . . . . .	160 809	167 545	174 945	181 960	189 518	92	96	100	104	108
Distributie van petroleumproducten . . . . .	38 033	43 634	47 222	51 071	55 069	81	92	100	108	117
<b>Totaal (incl. alle rechten en taken bij de invoer):</b>	<b>198 842</b>	<b>211 179</b>	<b>222 167</b>	<b>233 031</b>	<b>244 587</b>	<b>90</b>	<b>95</b>	<b>100</b>	<b>105</b>	<b>110</b>
<b>b) Financiële diensten . . . . .</b>	<b>24 334</b>	<b>26 116</b>	<b>27 849</b>	<b>29 405</b>	<b>32 643</b>	<b>87</b>	<b>94</b>	<b>100</b>	<b>106</b>	<b>117</b>
<b>c) Verzekeringen . . . . .</b>	<b>15 193</b>	<b>16 219</b>	<b>17 673</b>	<b>18 429</b>	<b>19 913</b>	<b>86</b>	<b>92</b>	<b>100</b>	<b>104</b>	<b>113</b>
<b>d) Woongebouwen . . . . .</b>	<b>58 427</b>	<b>59 846</b>	<b>61 315</b>	<b>62 879</b>	<b>64 503</b>	<b>95</b>	<b>98</b>	<b>100</b>	<b>103</b>	<b>105</b>
<b>Totaal:</b>	<b>296 796</b>	<b>313 360</b>	<b>329 004</b>	<b>343 744</b>	<b>361 646</b>	<b>90</b>	<b>95</b>	<b>100</b>	<b>104</b>	<b>110</b>

## 3. — Bruto toegevoegde waarde tegen marktprijs per activiteitsklasse (vervolg).

In prijzen van 1970.

	× 1 000 000 F					Indexcijfers 1970 = 100				
	1968	1969	1970	1971	1972	1968	1969	1970	1971	1972
<b>7. Vervoer en verkeer</b>										
a) Spoorwegvervoer inclusief arsena- len N.M.B.S. ....	14 222	15 288	15 625	15 172	14 929	91	98	100	97	96
b) Wegvervoer .....	21 926	22 998	24 079	24 906	25 414	91	96	100	103	106
c) Zeevervoer en binnenscheepvaart	8 051	8 773	8 853	8 788	8 204	91	99	100	99	93
d) Havens .....	20 987	21 488	22 321	22 553	23 545	94	96	100	101	105
e) Luchtvervoer .....	2 726	3 008	3 377	3 823	3 950	81	89	100	113	117
f) Post, telegraaf en telefoon, radio en televisie .....	16 534	17 798	18 293	19 008	19 711	90	97	100	104	108
<i>Totaal:</i>	<b>84 446</b>	<b>89 353</b>	<b>92 548</b>	<b>94 250</b>	<b>95 753</b>	<b>91</b>	<b>97</b>	<b>100</b>	<b>102</b>	<b>103</b>
<b>8. Diensten</b>										
a) Administratieve diensten van de overheid .....	52 729	55 890	58 347	61 398	66 029	90	96	100	105	113
b) Onderwijs (officieel en vrij) .....	50 308	53 455	57 513	60 716	67 276	87	93	100	106	117
c) Gewapende macht .....	19 115	19 345	19 572	19 895	20 410	98	99	100	102	104
d) Medische beroepen .....	20 845	22 484	23 916	24 660	27 027	87	94	100	103	113
e) Andere diensten aan bedrijven ...	29 485	31 470	33 376	34 611	36 547	88	94	100	104	110
f) Andere diensten aan gezinnen ...	64 790	67 790	72 471	76 022	79 559	89	94	100	105	110
g) Huis- en dienstpersoneel .....	18 581	18 941	18 941	18 827	18 827	98	100	100	99	99
<i>Totaal:</i>	<b>255 853</b>	<b>269 375</b>	<b>284 136</b>	<b>296 129</b>	<b>315 675</b>	<b>90</b>	<b>95</b>	<b>100</b>	<b>104</b>	<b>111</b>
9. Correctie voor investeringen met eigen arbeidskrachten .....	2 438	2 641	2 918	2 939	2 861	84	91	100	101	98
10. Intermediair verbruik van toege- rekenende intresten i.v.m. kosteloze diensten van financiële tussenper- sonen .....	-11 616	-11 938	-12 881	-13 349	-15 367	90	93	100	104	119
11. Aftrekbare BTW op investeringen	—	—	—	—	—	—	—	—	—	—
<b>BRUTO BINNENLANDS PRODUKT TEGEN MARKTPRIJS</b>										
<i>Totaal 1 tot 11:</i>	<b>1 125 128</b>	<b>1 202 262</b>	<b>1 283 947</b>	<b>1 327 892</b>	<b>1 399 320</b>	<b>88,1</b>	<b>93,8</b>	<b>100,0</b>	<b>103,4</b>	<b>108,8</b>
Statistische aanpassing .....	7 767	4 924	2 605	2 668	375					
<i>Gecorrigeerd totaal:</i>	<b>1 132 895</b>	<b>1 207 186</b>	<b>1 286 552</b>	<b>1 330 560</b>	<b>1 399 695</b>	<b>88</b>	<b>94</b>	<b>100</b>	<b>103</b>	<b>109</b>
12. Saldo van de factorinkomens ont- vangen van en betaald aan het buitenland .....	8 900	8 800	10 500	11 500	15 000					
<b>BRUTO NATIONAAL PRODUKT TEGEN MARKTPRIJS (aangepast) ....</b>										
	<b>1 141 795</b>	<b>1 215 986</b>	<b>1 297 052</b>	<b>1 342 060</b>	<b>1 414 695</b>	<b>88,0</b>	<b>93,7</b>	<b>100,0</b>	<b>103,5</b>	<b>109,1</b>

4. — Relatieve belangrijkheid en groeipercentages van de bruto toegevoegde waarde per activiteitsklasse.

	Relatieve belangrijkheid van de bruto toegevoegde waarde tegen factorkosten in werkelijke prijzen					Groeipercentages van de bruto toegevoegde waarde tegen marktprijs in prijzen van 1970				
	1968	1969	1970	1971	1972	1968	1969	1970	1971	1972
1. Landbouw, bosbouw en visserij .....	5,1	5,0	4,1	4,0	4,3	5,8	- 2,0	- 0,9	7,1	- 0,5
2. Extractieve nijverheid .....	1,7	1,5	1,4	1,3	1,3	- 8,6	- 0,6	- 1,8	2,0	- 0,6
3. Be- en verwerkende nijverheid										
a) Voedingsmiddelen, dranken en tabak	5,5	5,4	5,3	5,3	5,1	3,1	3,8	8,5	3,0	3,5
b) Textiel .....	2,4	2,4	2,3	2,5	2,4	4,8	9,1	2,8	5,6	1,0
c) Kleding en schoeisel .....	1,2	1,2	1,1	1,1	1,2	- 2,0	—	- 3,0	8,3	8,9
d) Hout en meubelen .....	1,5	1,6	1,5	1,5	1,6	2,4	10,0	3,8	12,8	17,4
e) Papier, drukkerij, uitgeverij .....	1,7	1,8	1,7	1,8	1,7	6,3	8,8	3,9	0,5	1,5
f) Chemie en aanverwante activiteiten	2,8	3,2	3,3	3,4	3,5	11,5	21,0	20,1	7,3	7,5
g) Klei, ceramiek, glas, cement .....	1,7	1,7	1,7	1,7	1,6	- 0,2	12,7	10,8	- 2,3	1,8
h-i) IJzer, staal en non-ferrometalen ..	2,8	3,7	3,7	2,8	3,0	13,6	17,4	- 2,1	- 6,7	13,7
j-k) Metaalverwerkende nijverheid, scheepsbouw en garages .....	9,8	10,2	10,7	10,7	10,2	8,7	13,1	18,6	- 1,9	4,1
l) Overige verwerkende industrieën ..	1,1	1,2	1,1	1,2	1,2	15,5	18,3	4,1	16,8	12,0
<i>Totaal 3 :</i>	<b>30,5</b>	<b>32,4</b>	<b>32,4</b>	<b>32,0</b>	<b>31,5</b>	<b>6,7</b>	<b>11,2</b>	<b>9,9</b>	<b>1,6</b>	<b>5,9</b>
4. Bouwnijverheid .....	6,4	6,2	6,8	7,0	6,7	- 5,4	1,5	12,5	1,5	4,2
5. Elektriciteit, gas en water .....	2,6	2,7	2,7	3,0	3,0	10,7	18,1	8,5	13,9	17,6
6. Handel, bank- en verzekeringswezen, woongebouwen										
a) Handel .....	11,9	11,6	11,3	11,0	10,7	5,3	6,2	5,2	4,9	5,0
b + c) Financiële diensten en verzeker.	3,8	4,1	4,1	4,1	4,2	12,6	7,1	7,5	5,1	9,9
d) Woongebouwen .....	5,9	5,6	5,3	5,1	4,9	2,5	2,4	2,5	2,6	2,6
<i>Totaal 6 :</i>	<b>21,6</b>	<b>21,3</b>	<b>20,7</b>	<b>20,2</b>	<b>19,8</b>	<b>5,7</b>	<b>5,6</b>	<b>5,0</b>	<b>4,5</b>	<b>5,2</b>
7. Vervoer en verkeer .....	7,0	7,8	7,8	8,0	8,1	10,5	5,8	3,6	1,9	1,6
8. Diensten .....	24,3	23,9	23,9	24,4	25,2	2,8	5,3	5,5	4,2	6,6
9. Correctie voor investeringen met eigen arbeidskrachten .....	0,2	0,2	0,2	0,2	0,2					
10. Intermediair verbruik van toegerekende intresten i.v.m. kosteloze diensten van financiële tussenpersonen .....	- 1,0	- 1,1	- 1,1	- 1,1	- 1,1					
<b>BRUTO BINNENLANDS PRODUKT :</b>										
<i>Totaal 1 tot 10 :</i>	<b>99,3</b>	<b>99,9</b>	<b>98,9</b>	<b>99,0</b>	<b>99,0</b>					
Statistische aanpassing .....	- 0,2	- 0,7	0,2	—	- 0,2					
<i>Gecorrigeerd totaal :</i>	<b>99,1</b>	<b>99,2</b>	<b>99,1</b>	<b>99,0</b>	<b>98,8</b>	<b>4,2</b>	<b>6,6</b>	<b>6,6</b>	<b>3,4</b>	<b>5,2</b>
11. Saldo van de factorinkomens ontvangen van en betaald aan het buitenland ...	0,9	0,8	0,9	1,0	1,2					
<b>BRUTO NATIONAAL PRODUKT (aangepast) .....</b>	<b>100,0</b>	<b>100,0</b>	<b>100,0</b>	<b>100,0</b>	<b>100,0</b>	<b>4,2</b>	<b>6,5</b>	<b>6,7</b>	<b>3,5</b>	<b>5,4</b>



## 5. — Verdeling van het nationaal produkt in werkelijke prijzen over de produktiefactoren.

	× 1 000 000 F					Indexcijfers 1970 = 100				
	1968	1969	1970	1971	1972	1968	1969	1970	1971	1972
<b>A. Het inkomen uit bezoldigde arbeid</b>										
<b>1. Wedden en lonen der werknemers onderworpen aan de sociale zekerheid (exclusief de verder afzonderlijk gespecificeerde categorieën)</b>										
a) Cijfers ontleend aan R.M.Z. en N.P.M. : Werklieden (inclusief patronale bijdrage voor de jaarlijkse vakantie) .... Bedienden .....	169 254 115 890	186 445 130 620	212 539 155 120	238 214 180 030	260 402 205 070	80 75	88 84	100 100	112 116	123 132
b) Cijfers ontleend aan de D.M.V.Z.K. ....	375	400	427	499	532	88	94	100	117	125
<b>Totaal :</b>	<b>285 519</b>	<b>317 465</b>	<b>368 086</b>	<b>418 743</b>	<b>466 004</b>	<b>78</b>	<b>86</b>	<b>100</b>	<b>114</b>	<b>127</b>
<b>2. Wedden en lonen van werknemers onderworpen aan sommige bepalingen nopens de sociale zekerheid .....</b>										
a) Huis- en dienstpersoneel ..	16 388	18 032	(*) 17 511	19 359	21 426	94	103	100	111	122
b) Grensarbeiders (inclusief patronale bijdragen) .....	6 349	6 832	7 420	8 051	8 832	86	92	100	109	119
c) Seizoenarbeiders werkzaam in het buitenland (inclusief patronale bijdragen) .....	43	45	31	26	23	139	145	100	84	74
<b>Totaal :</b>	<b>22 780</b>	<b>24 909</b>	<b>24 962</b>	<b>27 436</b>	<b>30 281</b>	<b>91</b>	<b>100</b>	<b>100</b>	<b>110</b>	<b>121</b>
<b>3. Werkgeversbijdrage sociale zekerheid</b>										
a) Cijfers ontleend aan R.M.Z., N.P.M. en D.M.V.Z.K. (exclusief jaarlijkse vakantie) ..	55 310	62 439	74 701	86 939	99 437	74	84	100	116	133
b) Speciale schikkingen voor sommige categorieën werknemers .....	1 297	1 520	1 650	1 874	2 073	79	92	100	114	126
c) Verzekering arbeidsongevallen .....	6 863	7 358	8 097	8 744	11 159	85	91	100	108	138
<b>Totaal :</b>	<b>63 470</b>	<b>71 317</b>	<b>84 448</b>	<b>97 557</b>	<b>112 669</b>	<b>75</b>	<b>84</b>	<b>100</b>	<b>116</b>	<b>133</b>
<b>4. Overige werknemers niet onderworpen aan de algemene regeling inzake sociale zekerheid</b>										
a) Centrale overheid : administratief apparaat (inclusief eredienst) : Totaal van wedden, lonen en pensioenen .....	19 325	21 674	23 826	27 063	32 187	81	91	100	114	135
b) Centrale overheid : rijks- onderwijs : Totaal van wedden, lonen en pensioenen .....	13 586	15 059	17 999	20 483	24 741	75	84	100	114	137
c) Centrale overheid : militair apparaat : Totaal van wedden, lonen en pensioenen .....	17 081	18 161	19 572	21 684	24 547	87	93	100	111	125

(\*) Exclusief degenen die sinds 1970 opgenomen zijn in de uitgebreide sociale zekerheidsregeling.

5. — Verdeling van het nationaal produkt in werkelijke prijzen over de produktiefactoren (vervolg).

	× 1 000 000 F					Indexcijfers 1970 = 100				
	1968	1969	1970	1971	1972	1968	1969	1970	1971	1972
d) Provincies en gemeenten, inclusief C.O.O.: administratief apparaat - Totaal:	15 129	16 871	18 546	21 149	25 070	82	91	100	114	135
e) Gemeentelijk en provinciaal onderwijs (inclusief weddesubsidies) - Totaal:	10 869	12 358	13 310	15 659	19 781	82	93	100	118	149
f) Vrij onderwijs - Totaal:	18 721	20 873	24 154	27 743	33 806	78	86	100	115	140
g) N.M.B.S.:										
Wedden en lonen .....	8 858	9 100	9 743	11 498	14 150	91	93	100	118	145
Pensioenen .....	7 899	8 689	8 842	9 233	10 509	89	98	100	104	119
Totaal:	16 757	17 789	18 585	20 731	24 659	90	96	100	112	133
h) R.T.T., Posterijen, Regie van Luchtwezen, Radio en Televisie:										
Wedden en lonen .....	11 638	12 468	13 701	16 157	19 956	85	91	100	118	146
Pensioenen .....	987	1 044	1 146	1 213	1 467	86	91	100	106	128
Totaal:	12 625	13 512	14 847	17 370	21 423	85	91	100	117	144
i) Openbare bedrijven onder controle van ondergeschikte besturen:										
Bezoldigingen .....	4 389	4 798	5 267	6 397	7 372	83	91	100	121	140
Sociale lasten .....	703	797	874	1 113	1 256	80	91	100	127	144
Totaal:	5 092	5 595	6 141	7 510	8 628	83	91	100	122	141
j) Minus bezoldiging tijdelijk personeel onderworpen aan de algemene regeling inzake sociale zekerheid .....	- 7 734	-10 150	-18 302	-19 780	-24 327	42	55	100	108	133
Totaal 4:	121 451	131 742	138 678	159 612	190 515	88	95	100	115	137
5. Aanvullingen en correcties	23 181	25 976	27 180	29 772	33 841	85	96	100	110	125
Totaal 1 tot 5:	516 401	571 409	643 354	733 120	833 310	80	89	100	114	130
Statistische aanpassing ....	- 3 615	- 3 447	- 5 997	- 9 019	- 3 996					
Aangepast totaal:	512 786	567 962	637 357	724 101	829 314	80	89	100	114	130
<b>B. Ondernemersinkomen v. zelfstandigen en personenvennootschappen</b>										
1. Land-, tuin- en bosbouw										
a) Bruto-waarde der land- en tuinbouwproductie:										
Dierlijke productie .....	55 310	61 042	63 457	65 877	76 291	87	96	100	104	120
Plantaardige landbouwproductie .....	11 255	12 364	11 189	13 408	15 121	101	111	100	120	135
Tuinbouwproductie .....	15 052	16 451	17 125	18 928	20 248	88	96	100	111	118
Totaal:	81 617	89 857	91 771	98 213	111 660	89	98	100	107	122
b) Bedrijfslasten .....	51 543	55 490	62 229	65 309	69 154	83	89	100	105	111
c) Inkomen der land- en tuinbouwbedrijven .....	30 074	34 367	29 542	32 904	42 506	102	116	100	111	144
d) Inkomen der bossen niet aan het bosbeheer onderworpen .....	160	230	220	290	340	73	105	100	132	155
Totaal c) + d):	30 234	34 597	29 762	33 194	42 846	102	116	100	112	144

## 5. — Verdeling van het nationaal produkt in werkelijke prijzen over de produktiefactoren (vervolg).

	× 1 000 000 F					Indexcijfers 1970 = 100				
	1968	1969	1970	1971	1972	1968	1969	1970	1971	1972
<b>2. Vrije beroepen</b>										
a) Geneesheren en tandartsen	11 480	13 170	14 890	16 400	19 470	77	88	100	110	131
b) Apothekers .....	4 910	4 720	5 490	5 410	6 260	89	86	100	99	114
c) Advokaten, pleitbezorgers en notarissen .....	3 320	3 680	3 720	4 320	4 910	89	99	100	116	132
d) Andere vrije beroepen ....	6 200	6 500	7 200	7 100	7 300	86	90	100	99	101
<b>Totaal:</b>	<b>25 910</b>	<b>28 070</b>	<b>31 300</b>	<b>33 230</b>	<b>37 940</b>	<b>83</b>	<b>90</b>	<b>100</b>	<b>106</b>	<b>121</b>
<b>3. Handelaars en ambachtslieden</b>	122 300	130 500	139 500	142 200	153 400	88	94	100	102	110
<b>4. Inkomen der personenvennootschappen .....</b>	8 900	10 120	10 750	10 620	11 550	83	94	100	99	107
<b>Totaal 1 tot 4:</b>	<b>187 344</b>	<b>203 287</b>	<b>211 312</b>	<b>219 244</b>	<b>245 736</b>	<b>89</b>	<b>96</b>	<b>100</b>	<b>104</b>	<b>116</b>
Statistische aanpassing ....	- 1 311	- 1 226	- 1 969	- 2 697	- 1 178					
<b>Aangepast totaal:</b>	<b>186 033</b>	<b>202 061</b>	<b>209 343</b>	<b>216 547</b>	<b>244 558</b>	<b>89</b>	<b>97</b>	<b>100</b>	<b>103</b>	<b>117</b>
<b>C. Inkomen uit vermogen toe- vloeiend aan particulieren</b>										
<b>1. Interesten</b>										
a) Spaarinlagen en kapitalisa- tievrichtingen .....	8 642	10 332	13 136	14 793	16 181	66	79	100	113	123
b) Bankdeposito's .....	3 633	5 644	8 050	8 370	7 699	45	70	100	104	96
c) Verzekeringscontracten ...	3 471	4 176	4 465	4 797	5 179	78	94	100	107	116
d) Overheidsfondsen .....	15 920	18 437	21 172	23 956	27 369	75	87	100	113	129
e) Obligatieleningen van ven- nootschappen en hypothe- caire leningen .....	2 076	2 375	2 706	3 125	3 464	77	88	100	115	128
<b>Totaal:</b>	<b>33 742</b>	<b>40 964</b>	<b>49 529</b>	<b>55 041</b>	<b>59 892</b>	<b>68</b>	<b>83</b>	<b>100</b>	<b>111</b>	<b>121</b>
f) Toegerekende interesten i. v.m. kosteloze diensten van banken en andere finan- ciële tussenpersonen .....	9 747	11 339	12 881	13 604	16 259	76	88	100	106	126
<b>Totaal van de interesten:</b>	<b>43 489</b>	<b>52 303</b>	<b>62 410</b>	<b>68 645</b>	<b>76 151</b>	<b>70</b>	<b>84</b>	<b>100</b>	<b>110</b>	<b>122</b>
<b>2. Huur (ontvangen of toege- rekend)</b>										
a) Bebouwde eigendommen ..	64 072	67 992	72 338	76 656	82 063	89	94	100	106	113
b) Onbebouwde eigendommen	6 300	6 590	6 620	6 410	6 090	95	100	100	97	92
c) Lasten (afschrijvingen, on- derhoud, hypothecaire in- tresten) .....	-29 430	-31 340	-34 670	-37 680	-40 560	85	90	100	109	117
<b>Netto-huur:</b>	<b>40 942</b>	<b>43 242</b>	<b>44 288</b>	<b>45 386</b>	<b>47 593</b>	<b>92</b>	<b>98</b>	<b>100</b>	<b>102</b>	<b>107</b>
<b>3. Dividenden, tantièmes, giften</b>										
a) Dividenden v. Belgische ven- nootschappen met hoofd- activiteit in België .....	9 802	10 989	12 961	14 510	16 252	76	85	100	112	125
b) Dividenden v. Belgische ven- nootschappen met hoofdacti- viteit in het buitenland ...	405	452	547	586	631	74	83	100	107	115
c) Inkomens uit investeringen in het buitenland .....	8 870	12 365	19 309	21 997	23 699	46	64	100	114	123
d) Tantièmes .....	2 215	2 478	2 688	2 954	3 250	82	92	100	110	121
e) Giften van vennootschap- pen aan gezinnen en ver- enigingen zonder winsttoog- merk ten dienste der gezinnen .....	800	950	1 090	1 040	1 140	73	87	100	95	105
<b>Totaal 3:</b>	<b>22 092</b>	<b>27 234</b>	<b>36 595</b>	<b>41 087</b>	<b>44 972</b>	<b>60</b>	<b>74</b>	<b>100</b>	<b>112</b>	<b>123</b>

5. — Verdeling van het nationaal produkt in werkelijke prijzen over de produktiefactoren (vervolg):

	× 1 000 000 F					Indexcijfers 1970 = 100				
	1968	1969	1970	1971	1972	1968	1969	1970	1971	1972
<i>Totaal inkomen uit vermogen toevloeiend aan particulieren</i> .....	106 523	122 779	143 293	155 118	168 716	74	86	100	108	118
<b>D. Reserveringen van vennootschappen</b>										
1. Niet uitgekeerde winst der vennootschappen op aandelen .....	19 430	24 740	28 020	22 730	24 360	69	88	100	81	87
2. Niet uitgekeerde winst der autonome openbare instellingen .....	1 991	1 842	2 466	1 284	1 040	81	75	100	52	42
<i>Totaal:</i>	21 421	26 582	30 486	24 014	25 400	70	87	100	79	83
<b>E. Directe belastingen der vennootschappen van alle juridische vormen</b> .....	20 977	25 859	32 078	36 154	41 445	65	81	100	113	129
<b>F. Inkomen uit vermogen en ondernemersinkomen toevloeiend aan de overheid</b>										
1. <i>Toegerekende netto-huur</i>										
a) Centrale overheid .....	2 197	2 380	2 708	3 183	3 538	81	88	100	118	131
b) Overige overheid .....	2 595	2 769	3 094	3 566	3 881	84	90	100	115	125
<i>Totaal:</i>	4 792	5 149	5 802	6 749	7 419	83	89	100	116	128
2. <i>Intresten, dividenden, winsten</i>										
a) Centrale overheid .....	- 7 448	- 8 069	- 6 739	-12 048	-17 380	111	120	100	179	258
b) Intresten op wiskundige reserves van wettelijke pensioenfondsen .....	3 889	4 095	4 401	4 680	4 943	88	93	100	106	112
c) Overige overheid .....	6 195	6 601	7 719	8 206	8 340	80	86	100	106	108
<i>Totaal:</i>	2 636	2 627	5 381	838	- 4 097	49	49	100	16	76
<i>Tot. inkomen toevloeiend aan de overheid</i> .....	7 428	7 776	11 183	7 587	3 322	66	70	100	68	30
<b>G. Intrest der overheidsschuld</b>	-31 654	-37 619	-43 120	-46 414	-51 023	73	87	100	108	118
<b>NETTO NATIONAAL INKOMEN TEGEN FACTORKOSTEN (aangepast)</b> .....	823 514	915 400	1 020 620	1 117 107	1 261 732	80,7	89,7	100,0	109,5	123,6
<b>H. Afschrijvingen</b> .....	99 817	111 387	127 927	140 265	152 936	78	87	100	110	120
<i>Bruto nationaal inkomen tegen factorkosten (aangepast)</i>	923 331	1 026 787	1 148 547	1 257 372	1 414 668	80	89	100	109	123
<b>I. Indirecte belastingen</b> .....	139 140	153 463	165 488	178 816	189 194	84	93	100	108	114
<b>J. Subsidies</b> .....	-15 988	-18 777	-16 983	-17 528	-20 756	94	111	100	103	122
<b>BRUTO NATIONAAL PRODUKT TEGEN MARKTPRIJS (aangepast)</b>	1 046 483	1 161 473	1 297 052	1 418 660	1 583 106	80,7	89,5	100,0	109,4	122,1

## 6. — Relatieve belangrijkheid en groeipercentages van het inkomen der onderscheiden productiefactoren.

In werkelijke prijzen.

	Relatieve belangrijkheid					Groeipercentages				
	1968	1969	1970	1971	1972	1968	1969	1970	1971	1972
<b>1. Inkomen uit bezoldigde arbeid</b>										
a) Wedden en lonen van werknemers onderworpen aan de sociale zekerheid (exclusief de verder afzonderlijke gespecificeerde categorieën .....	34,7	34,7	36,1	37,5	36,9	5,9	11,2	16,0	13,8	11,3
b) Wedden en lonen van werknemers onderworpen aan sommige bepalingen van de sociale zekerheid .....	2,8	2,7	2,4	2,5	2,4	9,8	9,4	0,2	9,9	10,4
c) Werkgeversbijdragen sociale zekerheid	7,7	7,8	8,3	8,7	8,9	6,9	12,4	18,4	15,5	15,5
d) Overige werknemers niet onderworpen aan de algemene regeling inzake sociale zekerheid .....	14,7	14,4	13,6	14,3	15,1	6,6	8,5	5,3	15,1	19,4
e) Aanvullingen, correcties en statistische aanpassing .....	2,4	2,5	2,1	1,9	2,4	0,1	15,1	- 6,0	- 2,0	43,8
<b>Totaal:</b>	<b>62,3</b>	<b>62,1</b>	<b>62,5</b>	<b>64,9</b>	<b>65,7</b>	<b>6,1</b>	<b>10,8</b>	<b>12,2</b>	<b>13,6</b>	<b>14,5</b>
<b>2. Ondernemersinkomen van zelfstandigen en personenvennootschappen</b>										
a) Land-, tuin- en bosbouw .....	3,7	3,8	2,9	3,0	3,4	13,9	14,4	-24,0	11,5	29,1
b) Vrije beroepen .....	3,1	3,1	3,1	3,0	3,0	8,7	8,3	11,5	6,2	14,2
c) Handelaars, ambachtlieden en personenvennootschappen .....	15,9	15,3	14,7	13,7	13,1	6,9	7,2	6,9	1,7	7,9
d) Statistische aanpassing .....	- 0,2	- 0,1	- 0,2	- 0,2	- 0,1	—	—	—	—	—
<b>Totaal:</b>	<b>22,5</b>	<b>22,1</b>	<b>20,5</b>	<b>19,5</b>	<b>19,4</b>	<b>7,3</b>	<b>8,6</b>	<b>3,6</b>	<b>3,4</b>	<b>12,9</b>
<b>3. Inkomen uit vermogen toevloeiend aan particulieren</b>										
a) Intresten .....	5,3	5,7	6,1	6,1	6,0	9,9	20,3	19,3	10,0	10,9
b) Huur (ontvangen of toegerekend) ..	5,0	4,7	4,3	4,0	3,8	5,1	5,6	2,4	2,5	4,9
c) Dividenden, tantièmes, giften .....	2,7	3,0	3,6	3,7	3,5	18,7	23,3	34,4	12,3	9,5
<b>Totaal:</b>	<b>13,0</b>	<b>13,4</b>	<b>14,0</b>	<b>13,8</b>	<b>13,3</b>	<b>9,7</b>	<b>15,3</b>	<b>16,7</b>	<b>8,3</b>	<b>8,8</b>
<b>4. Reserveringen van vennootschappen ...</b>	2,6	2,9	3,0	2,1	2,0	36,3	24,1	14,7	-21,2	5,8
<b>5. Directe belastingen der vennootschappen van alle juridische vormen .....</b>	2,5	2,8	3,1	3,2	3,3	11,6	23,3	24,1	12,7	14,6
<b>6. Inkomens uit vermogen en ondernemersinkomen toevloeiend aan de overheid ...</b>	0,9	0,8	1,1	0,7	0,3	- 8,4	4,7	43,8	-32,2	-56,2
<b>7. Intrest van de overheidsschuld .....</b>	- 3,8	- 4,1	- 4,2	- 4,2	- 4,0	9,4	18,9	14,6	7,6	9,9
<b>NETTO NATIONAAL INKOMEN TEGEN FACTORKOSTEN (aangepast)</b>	<b>100,0</b>	<b>100,0</b>	<b>100,0</b>	<b>100,0</b>	<b>100,0</b>	<b>7,3</b>	<b>11,2</b>	<b>11,5</b>	<b>9,5</b>	<b>13,0</b>

## 7. — Besteding van het nationaal produkt.

In werkelijke prijzen.

	× 1 000 000 F					Indexcijfers 1970 = 100				
	1968	1969	1970	1971	1972	1968	1969	1970	1971	1972
<b>A. PRIVATE CONSUMPTIE</b>										
<b>1. Voedingsmiddelen</b>										
<b>a) Brood en produkten op basis van graangewassen:</b>										
Brood- en broodbakkerij- produkten .....	11 840	12 247	12 685	13 608	14 368	93	97	100	107	113
Pasteigebak en koekjes ..	6 141	6 740	8 300	8 471	9 278	74	81	100	102	112
Beschuiten, deegwaren en rijst .....	1 197	1 272	1 298	1 390	1 428	92	98	100	107	110
<b>Totaal :</b>	<b>19 178</b>	<b>20 259</b>	<b>22 283</b>	<b>23 469</b>	<b>25 074</b>	<b>86</b>	<b>91</b>	<b>100</b>	<b>105</b>	<b>113</b>
<b>b) Vlees en aanverwante pro- dukten .....</b>										
	59 748	64 989	73 264	76 513	85 261	82	89	100	104	116
<b>c) Vis .....</b>										
	5 548	6 196	6 400	7 784	8 278	87	97	100	122	129
<b>d) Melk, kaas en eieren :</b>										
Verse en verduurzaamde melk .....	8 363	8 467	8 322	8 609	9 430	100	102	100	103	113
Kaas .....	5 444	6 031	6 320	7 380	7 854	86	95	100	117	124
Eieren .....	4 301	4 654	4 184	4 524	4 556	103	111	100	108	109
<b>Totaal :</b>	<b>18 108</b>	<b>19 152</b>	<b>18 826</b>	<b>20 513</b>	<b>21 840</b>	<b>96</b>	<b>102</b>	<b>100</b>	<b>109</b>	<b>116</b>
<b>e) Oliën en vetten :</b>										
Boter .....	9 657	9 220	9 344	9 278	9 489	103	99	100	99	102
Oliën en margarine .....	4 689	4 697	5 166	5 795	6 016	91	91	100	112	116
<b>Totaal :</b>	<b>14 346</b>	<b>13 917</b>	<b>14 510</b>	<b>15 073</b>	<b>15 505</b>	<b>99</b>	<b>96</b>	<b>100</b>	<b>104</b>	<b>107</b>
<b>f) Aardappelen, groenten en fruit :</b>										
Aardappelen .....	2 717	4 108	4 664	3 031	4 215	58	88	100	65	90
Uitheems vers fruit .....	4 280	4 804	4 798	5 386	5 949	89	100	100	112	124
Inheems vers fruit .....	5 428	5 992	5 985	6 352	6 712	91	100	100	106	112
Gedroogd en ingelegd fruit	785	840	802	1 077	1 178	98	105	100	134	147
Verse groenten .....	9 389	9 437	9 455	9 349	9 997	99	100	100	99	106
Gedroogde en ingelegde groenten .....	2 018	2 003	1 941	1 985	2 212	104	103	100	102	114
<b>Totaal :</b>	<b>24 617</b>	<b>27 184</b>	<b>27 645</b>	<b>27 180</b>	<b>30 263</b>	<b>89</b>	<b>98</b>	<b>100</b>	<b>98</b>	<b>109</b>
<b>g) Koffie, thee en cichorei</b>										
	6 049	6 379	7 212	7 620	7 758	84	88	100	106	108
<b>h) Suiker, jam en suikergoed :</b>										
Chocolade en artikelen van chocolade .....	4 235	4 619	4 327	4 621	4 589	98	107	100	107	106
Overige produkten .....	5 459	5 676	5 950	6 332	6 684	92	95	100	106	112
<b>Totaal :</b>	<b>9 694</b>	<b>10 295</b>	<b>10 277</b>	<b>10 953</b>	<b>11 273</b>	<b>94</b>	<b>100</b>	<b>100</b>	<b>107</b>	<b>110</b>
<b>i) Andere voedingsmiddelen</b>										
	4 249	5 059	5 413	6 421	6 995	78	93	100	119	129
<b>Totaal voedingsmiddelen :</b>	<b>161 537</b>	<b>173 430</b>	<b>185 830</b>	<b>195 526</b>	<b>212 247</b>	<b>87</b>	<b>93</b>	<b>100</b>	<b>105</b>	<b>114</b>
<b>2. Dranken</b>										
a) Mineraal water en limonade	6 807	7 746	8 052	8 929	10 280	85	96	100	111	128
b) Bier .....	16 252	17 278	19 005	20 034	21 347	86	91	100	105	112
c) Alcohol .....	5 573	5 526	6 789	7 413	7 853	82	81	100	109	116
d) Wijn en andere dranken ..	5 353	6 242	7 036	8 345	9 836	76	89	100	119	140
<b>Totaal :</b>	<b>33 985</b>	<b>36 792</b>	<b>40 882</b>	<b>44 721</b>	<b>49 316</b>	<b>83</b>	<b>90</b>	<b>100</b>	<b>109</b>	<b>121</b>
<b>3. Tabakswaren .....</b>										
	14 451	14 940	15 380	17 136	18 262	94	97	100	111	119
<b>4. Kleding en ander persoon- lijk goed</b>										
a) Kleding, exclusief wat volgt	42 621	45 863	48 186	51 647	58 516	88	95	100	107	121
b) Schoeisel .....	7 499	7 532	7 515	9 470	10 100	100	100	100	126	134
c) Pelzen, handschoenen en marokijnwerk .....	2 901	2 911	2 935	3 362	3 637	99	99	100	115	124
d) Uurwerken, juwelen, zilver- smeedwerk, brillen .....	4 892	5 456	6 213	6 318	6 908	79	88	100	102	111
<b>Totaal :</b>	<b>57 913</b>	<b>61 762</b>	<b>64 849</b>	<b>70 797</b>	<b>79 161</b>	<b>89</b>	<b>95</b>	<b>100</b>	<b>109</b>	<b>122</b>
<b>5. Huur, taxes, water .....</b>										
	68 320	72 586	77 685	83 324	89 526	88	93	100	107	115

# NATIONALE REKENINGEN

**Nationaal produkt**  
(logaritmische schaal)  
(× 1 000 000 000 F)

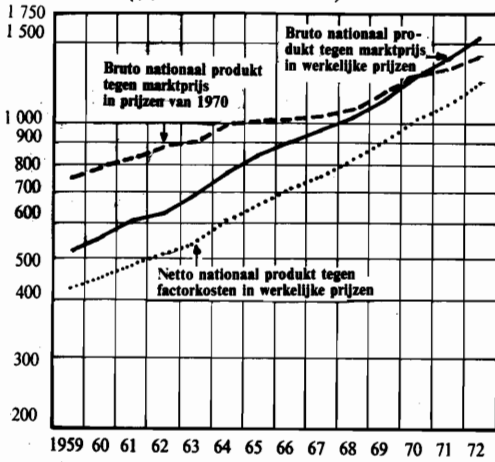

**Besteding van het nationaal produkt in werkelijke prijzen**  
(logaritmische schaal)  
(× 1 000 000 000 F)

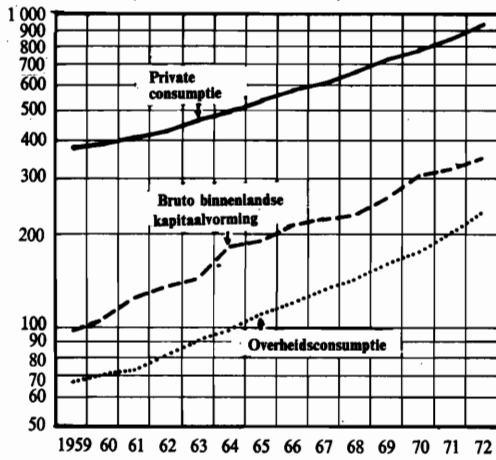

**Verdeling van het nationaal inkomen in werkelijke prijzen**  
(logaritmische schaal)  
(× 1 000 000 000 F)

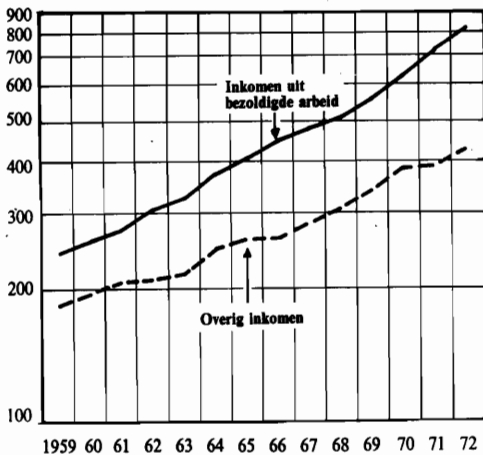

**Private consumptie in werkelijke prijzen**  
(logaritmische schaal)  
(× 1 000 000 000 F)

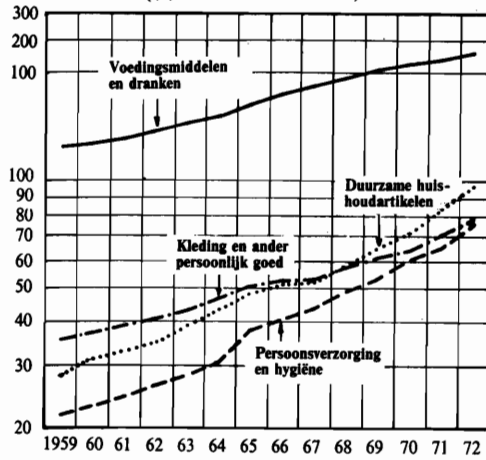

**Bruto toegevoegde waarde tegen marktprijs in prijzen van 1970**  
(logaritmische schaal)  
(× 1 000 000 000 F)

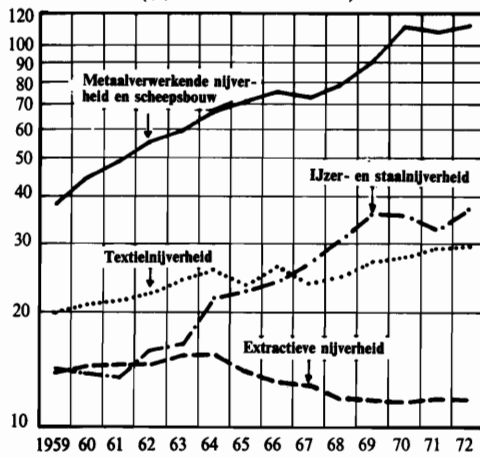

**Besteding van het nationaal produkt in werkelijke prijzen in 1972**

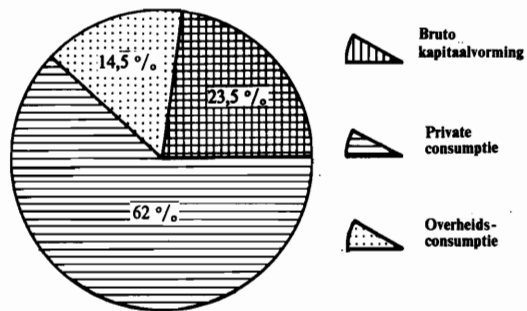





7. — Besteding van het nationaal produkt (vervolg).  
In werkelijke prijzen.

	× 1 000 000 F					Indexcijfers 1970 = 100				
	1968	1969	1970	1971	1972	1968	1969	1970	1971	1972
<b>6. Verwarming, verlichting</b>										
a) Kolen, enz .....	11 204	11 100	11 503	9 368	9 357	97	96	100	81	81
b) Stadsgas .....	3 741	3 720	3 754	4 422	5 215	100	99	100	118	139
c) Elektriciteit .....	9 523	10 638	11 879	13 601	14 776	80	90	100	114	124
d) Gas in flessen, stookolie, hout .....	9 243	9 996	12 361	12 606	13 725	75	81	100	102	111
<b>Totaal :</b>	<b>33 711</b>	<b>35 454</b>	<b>39 497</b>	<b>39 997</b>	<b>43 073</b>	<b>85</b>	<b>90</b>	<b>100</b>	<b>101</b>	<b>109</b>
<b>7. Duurzame huishoudartikelen</b>										
a) Textiel, glas en kristal ....	16 201	17 676	18 956	21 317	24 134	85	93	100	112	127
b) Meubels en artikelen in hout .....	15 088	17 730	19 638	23 739	28 964	77	90	100	121	147
c) Artikelen in plaatijzer, metalen toebehoren voor woningbouw, artikelen van de staaldraadtrekkerij en de koudwalserij .....	12 993	14 111	15 137	17 444	18 719	86	93	100	115	124
d) Elektrische huishoudtoestellen .....	5 163	5 450	6 183	8 001	8 395	84	88	100	129	136
e) Radio- en televisietoestellen .....	4 039	4 934	6 123	6 274	7 145	66	81	100	102	117
f) Overige artikelen .....	4 848	5 273	5 769	8 098	9 062	84	91	100	140	157
<b>Totaal :</b>	<b>58 332</b>	<b>65 174</b>	<b>71 806</b>	<b>84 873</b>	<b>96 419</b>	<b>81</b>	<b>91</b>	<b>100</b>	<b>118</b>	<b>134</b>
<b>8. Onderhoud van de woning</b>										
a) Huispersoneel .....	16 388	18 032	18 941	20 897	22 950	87	95	100	110	121
b) Niet duurzame huishoudartikelen .....	6 298	6 682	6 761	7 452	7 968	93	99	100	110	118
c) Onderhoudsdiensten .....	9 997	10 887	12 175	14 291	16 232	82	89	100	117	133
<b>Totaal :</b>	<b>32 683</b>	<b>35 601</b>	<b>37 877</b>	<b>42 640</b>	<b>47 150</b>	<b>86</b>	<b>94</b>	<b>100</b>	<b>113</b>	<b>124</b>
<b>9. Persoonsverzorging en hygiëne</b>										
a) Persoonsverzorging : Toiletartikelen, haarverzorging .....	9 997	10 806	12 215	13 686	15 719	82	88	100	112	129
b) Hygiëne : Genees-, heelkundige en aanverwante zorgen .....	39 570	42 770	48 151	51 655	60 697	82	89	100	107	126
<b>Totaal :</b>	<b>49 567</b>	<b>53 576</b>	<b>60 366</b>	<b>65 341</b>	<b>76 416</b>	<b>82</b>	<b>89</b>	<b>100</b>	<b>108</b>	<b>127</b>
<b>10. Vervoer</b>										
a) Aankoop van vervoermiddelen .....	22 368	25 673	25 520	25 920	34 033	88	101	100	102	133
b) Gebruik van eigen vervoermiddelen .....	29 709	32 476	35 476	41 264	47 011	84	92	100	116	133
c) Stadsvervoer, vervoer per buurtspoorweg of intercommunale autobussen .....	4 142	4 315	4 299	4 224	4 249	96	100	100	98	99
d) Vervoer per spoorweg ....	4 929	5 075	5 402	5 670	6 064	91	94	100	105	112
e) Andere vervoerdiensten ...	2 827	2 965	3 240	3 588	3 729	87	92	100	111	115
<b>Totaal :</b>	<b>63 975</b>	<b>70 504</b>	<b>73 937</b>	<b>80 666</b>	<b>95 086</b>	<b>87</b>	<b>95</b>	<b>100</b>	<b>109</b>	<b>129</b>
<b>11. Verkeer : P.T.T. ....</b>	<b>4 762</b>	<b>5 314</b>	<b>5 848</b>	<b>6 269</b>	<b>7 327</b>	<b>81</b>	<b>91</b>	<b>100</b>	<b>107</b>	<b>125</b>
<b>12. Vrije tijdsbesteding</b>										
a) Vermakelijkheden .....	4 243	4 256	4 586	5 129	6 283	93	93	100	112	137
b) Hotels, restaurants en cafés .....	30 751	33 210	37 006	43 225	48 070	83	90	100	117	130
c) Boeken, dagbladen en tijdschriften .....	4 535	4 841	5 260	6 287	7 169	86	92	100	120	136
d) Andere ontspanning .....	15 090	17 042	18 800	21 283	24 686	80	91	100	113	131
<b>Totaal :</b>	<b>54 619</b>	<b>59 349</b>	<b>65 652</b>	<b>75 924</b>	<b>86 208</b>	<b>83</b>	<b>90</b>	<b>100</b>	<b>116</b>	<b>131</b>

7. — Besteding van het nationaal produkt (vervolg).

In werkelijke prijzen.

	× 1 000 000 F					Indexcijfers 1970 = 100				
	1968	1969	1970	1971	1972	1968	1969	1970	1971	1972
13. Onderwijs en onderzoek	1 501	1 580	1 669	1 811	1 965	90	95	100	109	118
14. Financiële diensten .....	17 878	20 670	22 396	24 475	28 522	80	92	100	109	127
15. Diverse diensten .....	4 122	4 407	4 484	4 930	5 420	92	98	100	110	121
16. Persoonlijke uitgaven in het buitenland .....	16 600	18 900	20 500	23 800	26 400	81	92	100	116	129
17. Minus uitgaven van niet-ingezetenen in België .....	-14 900	-17 100	-18 800	-20 000	-21 100	79	91	100	106	112
<i>Totaal 1 tot 17 :</i>	<b>659 056</b>	<b>712 939</b>	<b>769 858</b>	<b>842 230</b>	<b>941 398</b>					
Statistische aanpassing .....	5 017	8 497	3 832	8 747	5 428					
PRIVATE CONSUMPTIE ..	<b>664 073</b>	<b>721 436</b>	<b>773 690</b>	<b>850 977</b>	<b>946 826</b>	<b>86</b>	<b>93</b>	<b>100</b>	<b>110</b>	<b>122</b>
<b>B. OVERHEIDS-CONSUMPTIE</b>										
<b>1. Bezoldigingen en pensioenen</b>										
a) Centrale overheid :										
Administratief apparaat ..	19 325	21 674	23 826	27 063	32 187	81	91	199	114	135
Onderwijs :										
Rijksonderwijs .....	13 586	15 059	17 999	20 483	24 741	75	84	100	114	137
Weddesubsidies gemeentelijk en provinciaal onderwijs	9 251	10 602	11 278	13 269	17 000	82	94	100	118	151
Weddesubsidies vrij onderwijs .....	18 721	20 873	24 154	27 743	33 806	78	86	100	115	140
<i>Totaal onderwijs :</i>	<b>41 558</b>	<b>46 534</b>	<b>53 431</b>	<b>61 495</b>	<b>75 547</b>	<b>78</b>	<b>87</b>	<b>100</b>	<b>115</b>	<b>141</b>
Militair apparaat .....	17 081	18 161	19 572	21 684	24 547	87	93	100	111	125
<i>Totaal a) :</i>	<b>77 964</b>	<b>86 369</b>	<b>96 829</b>	<b>110 242</b>	<b>132 281</b>	<b>81</b>	<b>89</b>	<b>100</b>	<b>114</b>	<b>137</b>
b) Provincies :										
Administratief apparaat ..	979	1 085	1 193	1 436	1 631	82	91	100	120	137
Onderwijs (exclusief weddesubsidies van het Rijk) ...	210	228	264	311	362	80	86	100	118	137
<i>Totaal :</i>	<b>1 189</b>	<b>1 313</b>	<b>1 457</b>	<b>1 747</b>	<b>1 993</b>	<b>82</b>	<b>90</b>	<b>100</b>	<b>120</b>	<b>137</b>
c) Gemeenten :										
Administratief apparaat ..	13 077	14 667	16 123	18 316	21 778	81	91	100	114	135
Onderwijs (excl. weddesubsidies van het Rijk) .....	1 408	1 528	1 768	2 079	2 419	80	86	100	118	137
<i>Totaal :</i>	<b>14 485</b>	<b>16 195</b>	<b>17 891</b>	<b>20 395</b>	<b>24 197</b>	<b>81</b>	<b>91</b>	<b>100</b>	<b>114</b>	<b>135</b>
d) Commissies van de Openbare Onderstand (exclusief hospitalen) .....	1 073	1 119	1 230	1 397	1 661	87	91	100	114	135
e) Sociale zekerheid :										
Loon- en weddetrekkenden	5 325	5 789	6 334	7 220	8 617	84	91	100	114	136
Zelfstandigen .....	519	587	782	803	948	66	75	100	103	121
<i>Totaal bezoldigingen en pensioenen :</i>	<b>100 555</b>	<b>111 372</b>	<b>124 523</b>	<b>141 804</b>	<b>169 697</b>	<b>81</b>	<b>89</b>	<b>100</b>	<b>114</b>	<b>136</b>
<b>2. Lopende aankopen van goederen en diensten</b>										
a) Centrale overheid :										
Aankopen :										
Administratief apparaat ..	10 568	11 551	12 488	15 886	17 210	85	92	100	127	138
Onderwijs :										
Rijksonderwijs .....	3 115	3 434	3 863	4 163	5 178	81	89	100	108	134

7. — Besteding van het nationaal produkt (vervolg).  
In werkelijke prijzen.

Nationale rekeningen

	× 1 000 000 F					Indexcijfers 1970 = 100				
	1968	1969	1970	1971	1972	1968	1969	1970	1971	1972
Subsidies werkingskosten gemeentelijk en provinciaal onderwijs .....	1 079	1 159	1 171	1 190	1 289	92	99	100	102	110
Subsidies werkingskosten vrij onderwijs .....	3 945	4 303	4 695	5 176	5 431	84	92	100	110	116
<i>Totaal onderwijs ;</i>	<b>8 139</b>	<b>8 896</b>	<b>9 729</b>	<b>10 529</b>	<b>11 898</b>	<b>84</b>	<b>91</b>	<b>100</b>	<b>108</b>	<b>122</b>
Militair apparaat .....	11 246	13 203	12 548	14 614	16 109	90	105	100	116	128
<i>Totaal aankopen :</i>	<b>29 953</b>	<b>33 650</b>	<b>34 765</b>	<b>41 029</b>	<b>45 217</b>	<b>86</b>	<b>97</b>	<b>100</b>	<b>118</b>	<b>130</b>
Verkopen .....	- 1 274	- 1 540	- 1 857	- 1 597	- 2 614	69	83	100	86	141
<i>Totaal a) :</i>	<b>28 679</b>	<b>32 110</b>	<b>32 908</b>	<b>39 432</b>	<b>42 603</b>	<b>87</b>	<b>98</b>	<b>100</b>	<b>120</b>	<b>129</b>
b) Provincies :										
Administratief apparaat ..	353	411	466	593	625	76	88	100	127	134
Onderwijs (excl. subsidies werkingskosten van het Rijk) .....	169	182	199	216	238	85	91	100	109	120
<i>Totaal :</i>	<b>522</b>	<b>593</b>	<b>665</b>	<b>809</b>	<b>863</b>	<b>78</b>	<b>89</b>	<b>100</b>	<b>122</b>	<b>130</b>
c) Gemeenten :										
Administratief apparaat ..	3 197	3 494	3 777	4 797	5 224	85	93	100	127	138
Onderwijs (excl. subsidies werkingskosten van het Rijk)	545	585	639	695	768	85	92	100	109	120
<i>Totaal :</i>	<b>3 742</b>	<b>4 079</b>	<b>4 416</b>	<b>5 492</b>	<b>5 992</b>	<b>85</b>	<b>92</b>	<b>100</b>	<b>124</b>	<b>136</b>
d) Commissies van de Openbare Onderstand (exclusief hospitalen) .....	173	183	198	251	273	87	92	100	127	138
e) Sociale Zekerheid :										
Loon- en weddetrekkenden	1 511	1 791	1 787	1 783	2 124	85	100	100	100	119
Zelfstandigen .....	215	265	259	309	342	83	102	100	119	132
<i>Totaal goederen en diensten :</i>	<b>34 842</b>	<b>39 021</b>	<b>40 233</b>	<b>48 076</b>	<b>52 197</b>	<b>87</b>	<b>97</b>	<b>100</b>	<b>119</b>	<b>130</b>
3. Toegerekende netto huur van administratieve- en onderwijsgebouwen van de openbare besturen .....	4 792	5 149	5 802	6 749	7 419	83	89	100	116	128
4. Betaalde huur (Centrale Overheid) .....	986	1 093	1 299	1 303	1 479	76	84	100	100	114
5. Toegerekende afschrijvingen van administratieve- en onderwijsgebouwen van de openbare besturen .....	1 241	1 331	1 500	1 748	1 921	83	89	100	117	128
6. Afschrijvingen meubilering en materieel (Centrale Overheid) .....	986	1 132	1 283	1 430	1 672	77	88	100	111	130
<b>OVERHEIDSCONSUMPTIE</b>	<b>143 402</b>	<b>159 098</b>	<b>174 640</b>	<b>201 110</b>	<b>234 385</b>	<b>82</b>	<b>91</b>	<b>100</b>	<b>115</b>	<b>134</b>
<b>C. BRUTO BINNENLANDSE KAPITAALVORMING</b>										
1. Landbouw, bosbouw en visserij .....	6 289	6 817	7 416	6 074	8 501	85	92	100	82	115
2. Extractieve nijverheid										
a) Steenkoolmijnen en hun elektrische centrales .....	680	427	379	390	421	179	113	100	103	111
b) Overige extractieve industrieën .....	1 189	1 683	1 835	2 198	2 192	65	92	100	120	119
<i>Totaal :</i>	<b>1 869</b>	<b>2 110</b>	<b>2 214</b>	<b>2 588</b>	<b>2 613</b>	<b>84</b>	<b>95</b>	<b>100</b>	<b>117</b>	<b>118</b>

7. — Besteding van het nationaal produkt (vervolg).

In werkelijke prijzen.

	× 1 000 000 F					Indexcijfers 1970 = 100				
	1968	1969	1970	1971	1972	1968	1969	1970	1971	1972
<b>3. Be- en verwerkende nijverheid</b>										
a) Voedingsmiddelen, dranken en tabak .....	7 001	7 649	7 654	7 670	9 876	91	100	100	100	129
b) Textiel .....	3 578	4 469	4 946	3 984	4 450	72	90	100	81	90
c) Kleding en schoeisel .....	1 008	1 590	1 808	1 564	1 604	56	88	100	87	89
d) Hout en meubelen .....	1 767	2 638	2 688	2 581	2 479	66	98	100	96	92
e) Papier, drukkerij, uitgeverij	2 462	3 299	3 725	4 033	3 988	66	89	100	108	107
f) Chemie en aanverwante activiteiten .....	14 792	13 095	18 672	24 975	18 161	79	70	100	134	97
g) Klei, ceramiek, glas en cement .....	3 624	4 444	4 647	3 455	3 901	78	96	100	74	84
h) IJzer, staal en non-ferrometalen .....	4 607	7 743	13 217	12 591	11 755	35	59	100	95	89
i) Metaalverwerkende nijverheid en scheepsbouw .....	9 165	11 260	14 396	14 226	15 884	64	78	100	99	110
j) Diverse n.e.g. activiteiten	1 260	1 480	1 700	1 790	2 060	74	87	100	105	121
<b>Totaal :</b>	<b>49 264</b>	<b>57 667</b>	<b>73 453</b>	<b>76 869</b>	<b>74 158</b>	<b>67</b>	<b>79</b>	<b>100</b>	<b>105</b>	<b>101</b>
<b>4. Bouwnijverheid .....</b>	<b>6 500</b>	<b>6 561</b>	<b>8 463</b>	<b>6 024</b>	<b>6 267</b>	<b>77</b>	<b>78</b>	<b>100</b>	<b>71</b>	<b>74</b>
<b>5. Elektriciteit, gas en water</b>	<b>13 402</b>	<b>13 496</b>	<b>15 724</b>	<b>19 561</b>	<b>21 481</b>	<b>85</b>	<b>86</b>	<b>100</b>	<b>124</b>	<b>137</b>
<b>6. Handel, bank- en verzekeringswezen, woongebouwen</b>										
a) Handel, bank- en verzekeringswezen .....	19 300	22 000	26 300	31 800	34 500	73	84	100	121	131
b) Woongebouwen .....	58 140	62 400	71 778	61 835	73 860	81	87	100	86	103
<b>Totaal :</b>	<b>77 440</b>	<b>84 400</b>	<b>98 078</b>	<b>93 635</b>	<b>108 360</b>	<b>79</b>	<b>86</b>	<b>100</b>	<b>95</b>	<b>110</b>
<b>7. Vervoer en verkeer</b>										
a) Spoorwegvervoer .....	6 069	7 304	7 681	10 360	11 544	79	95	100	135	150
b) Wegvervoer .....	1 352	1 730	1 921	2 132	2 378	70	90	100	111	124
c) Zeevervoer, binnenscheepvaart, waterwegen en havens .....	8 499	7 233	7 508	9 673	10 382	113	96	100	129	138
d) Luchtvervoer .....	1 189	1 743	3 356	848	923	35	52	100	25	28
e) Post, telegraaf, telefoon, radio en televisie .....	6 733	7 003	6 971	8 922	10 482	97	100	100	128	150
<b>Totaal :</b>	<b>23 842</b>	<b>25 013</b>	<b>27 437</b>	<b>31 935</b>	<b>35 709</b>	<b>87</b>	<b>91</b>	<b>100</b>	<b>116</b>	<b>130</b>
<b>8. Diensten</b>										
a) Overheid (incl. wegen) ....	24 513	27 458	33 427	42 856	48 410	73	82	100	128	145
b) Onderwijs (officieel en vrij)	10 178	10 576	11 986	13 672	14 682	85	88	100	114	122
c) Medische beroepen en andere diensten aan gezinnen en aan bedrijven	5 500	7 000	8 800	10 100	10 800	63	80	100	115	123
<b>Totaal :</b>	<b>40 191</b>	<b>45 034</b>	<b>54 213</b>	<b>66 628</b>	<b>73 892</b>	<b>74</b>	<b>83</b>	<b>100</b>	<b>123</b>	<b>136</b>
<b>9. Totaal 1 tot 8 .....</b>	<b>218 797</b>	<b>241 098</b>	<b>286 998</b>	<b>303 314</b>	<b>330 981</b>	<b>76</b>	<b>84</b>	<b>100</b>	<b>106</b>	<b>115</b>
<b>10. Verandering der voorraden</b>										
a) Veestapel .....	1 378	2 338	1 895	- 1 057	2 521					
b) Andere voorraden .....	7 500	16 900	18 300	17 000	12 100					
<b>Totaal :</b>	<b>8 878</b>	<b>19 238</b>	<b>20 195</b>	<b>15 943</b>	<b>14 621</b>					
<b>Totaal (1 tot 10):</b>	<b>227 675</b>	<b>260 336</b>	<b>307 193</b>	<b>319 257</b>	<b>345 602</b>					
Statistische aanpassing .....	1 733	3 103	1 529	3 316	1 993					
<b>BRUTO BINNENLANDSE KAPITAALVORMING .....</b>	<b>229 408</b>	<b>263 439</b>	<b>308 722</b>	<b>322 573</b>	<b>347 595</b>	<b>74</b>	<b>85</b>	<b>100</b>	<b>104</b>	<b>113</b>

## 7. — Besteding van het nationaal produkt (vervolg).

In werkelijke prijzen.

	× 1 000 000 F					Indexcijfers 1970 = 100				
	1968	1969	1970	1971	1972	1968	1969	1970	1971	1972
<b>D. NETTO UITVOER VAN GOEDEREN EN DIENSTEN</b>										
<b>1. Factorinkomens ontvangen van het buitenland:</b>										
a) Inkomen uit arbeid .....	8 200	10 100	10 200	11 500	13 600	80	99	100	113	133
b) Andere inkomens .....	19 800	27 600	43 100	49 100	52 900	46	64	100	114	123
<b>Totaal :</b>	<b>28 000</b>	<b>37 700</b>	<b>53 300</b>	<b>60 600</b>	<b>66 500</b>	<b>53</b>	<b>71</b>	<b>100</b>	<b>114</b>	<b>125</b>
<b>2. Uitvoer van goederen en diensten</b>										
a) Goederen (f.o.b.) .....	320 700	394 000	452 800	498 000	551 300	71	87	100	110	122
b) Vervoer .....	20 200	22 300	27 400	32 800	34 300	74	81	100	120	125
c) Uitgaven van niet-ingesetenen in België .....	14 900	17 100	18 800	20 000	21 100	79	91	100	106	112
d) Andere diensten .....	46 300	49 800	63 700	69 700	72 300	73	78	100	109	114
<b>Totaal :</b>	<b>402 100</b>	<b>483 200</b>	<b>562 700</b>	<b>620 500</b>	<b>679 000</b>	<b>71</b>	<b>86</b>	<b>100</b>	<b>110</b>	<b>121</b>
<b>Totale uitvoer (1 + 2):</b>	<b>430 100</b>	<b>520 900</b>	<b>616 000</b>	<b>681 100</b>	<b>745 500</b>	<b>70</b>	<b>85</b>	<b>100</b>	<b>111</b>	<b>121</b>
<b>3. Factorinkomens betaald aan het buitenland</b>										
a) Inkomen uit arbeid .....	1 800	2 700	3 100	3 600	4 200	58	87	100	116	135
b) Andere inkomens .....	18 100	26 800	39 700	44 900	45 500	46	68	100	113	115
<b>Totaal :</b>	<b>19 900</b>	<b>29 500</b>	<b>42 800</b>	<b>48 500</b>	<b>49 700</b>	<b>46</b>	<b>69</b>	<b>100</b>	<b>113</b>	<b>116</b>
<b>4. Invoer van goederen en diensten</b>										
a) Goederen (f.o.b.) .....	324 000	384 000	424 900	473 400	(1)521 500	76	90	100	111	123
b) Vervoer .....	20 400	24 200	28 000	31 500	33 000	73	86	100	113	118
c) Uitgaven van Belgische ingezetenen in het buitenland .....	20 600	23 400	25 400	29 500	32 800	81	92	100	116	129
d) Andere diensten .....	35 600	42 300	54 900	54 200	(2) 54 200	65	77	100	99	99
<b>Totaal :</b>	<b>400 600</b>	<b>473 900</b>	<b>533 200</b>	<b>588 600</b>	<b>641 500</b>	<b>75</b>	<b>89</b>	<b>100</b>	<b>110</b>	<b>120</b>
<b>Totale invoer (3 + 4):</b>	<b>420 500</b>	<b>503 400</b>	<b>576 000</b>	<b>637 100</b>	<b>691 200</b>	<b>73</b>	<b>87</b>	<b>100</b>	<b>111</b>	<b>120</b>
<b>NETTO UITVOER (totale uitvoer minus invoer) .....</b>	<b>9 600</b>	<b>17 500</b>	<b>40 000</b>	<b>44 000</b>	<b>54 300</b>					
<b>BRUTO NATIONAAL PRODUKT TEGEN MARKT-PRIJS (aangepast) .....</b>	<b>1 046 483</b>	<b>1 161 473</b>	<b>1 297 052</b>	<b>1 418 660</b>	<b>1 583 106</b>	<b>80,7</b>	<b>89,5</b>	<b>100,0</b>	<b>109,4</b>	<b>122,1</b>

(1) Vanaf 1972 : inclusief invoer militair materieel.

(2) Vanaf 1972 : exclusief invoer militair materieel.

## 8. — Besteding van het nationaal produkt.

In prijzen van 1970.

	× 1 000 000 F					Indexcijfers 1970 = 100				
	1968	1969	1970	1971	1972	1968	1969	1970	1971	1972
<b>A. PRIVATE CONSUMPTIE</b>										
<b>1. Voedingsmiddelen</b>										
<b>a) Brood en produkten op basis van graangewassen :</b>										
Brood- en broodbakkerijprodukten	12 874	12 779	12 685	12 604	12 527	101	101	100	99	99
Pasteigebak en koekjes .....	6 453	6 949	8 300	8 049	8 466	78	84	100	97	102
Beschuiten, deegwaren en rijst ...	1 242	1 289	1 298	1 390	1 410	96	99	100	107	109
<b>Totaal:</b>	<b>20 569</b>	<b>21 017</b>	<b>22 283</b>	<b>22 043</b>	<b>22 403</b>	<b>92</b>	<b>94</b>	<b>100</b>	<b>99</b>	<b>101</b>
<b>b) Vlees en aanverwante produkten .</b>	<b>65 501</b>	<b>66 589</b>	<b>73 264</b>	<b>75 261</b>	<b>77 767</b>	<b>89</b>	<b>91</b>	<b>100</b>	<b>103</b>	<b>106</b>
<b>c) Vis .....</b>	<b>6 467</b>	<b>6 778</b>	<b>6 400</b>	<b>7 257</b>	<b>7 270</b>	<b>101</b>	<b>106</b>	<b>100</b>	<b>113</b>	<b>114</b>
<b>d) Melk, kaas en eieren :</b>										
Verse en verduurzaamde melk ...	8 423	8 536	8 322	8 098	8 129	101	103	100	97	98
Kaas .....	5 518	6 070	6 320	6 961	6 901	87	96	100	110	109
Eieren .....	3 840	4 111	4 184	3 789	3 632	92	98	100	91	87
<b>Totaal:</b>	<b>17 781</b>	<b>18 717</b>	<b>18 826</b>	<b>18 848</b>	<b>18 662</b>	<b>94</b>	<b>99</b>	<b>100</b>	<b>100</b>	<b>99</b>
<b>e) Oliën en vetten :</b>										
Boter .....	9 247	9 237	9 344	8 863	8 716	99	99	100	95	93
Oliën en margarine .....	5 061	5 140	5 166	5 447	5 611	98	99	100	105	109
<b>Totaal:</b>	<b>14 308</b>	<b>14 377</b>	<b>14 510</b>	<b>14 310</b>	<b>14 327</b>	<b>99</b>	<b>99</b>	<b>100</b>	<b>99</b>	<b>99</b>
<b>f) Aardappelen, groenten en fruit :</b>										
Aardappelen .....	4 940	4 805	4 664	4 599	4 526	106	103	100	99	97
Uitheems vers fruit .....	4 369	4 556	4 798	4 924	5 344	91	95	100	103	111
Inheems vers fruit .....	5 353	6 077	5 985	5 776	5 587	89	102	100	97	93
Gedroogd en ingelegd fruit .....	803	864	802	1 036	1 131	100	108	100	129	141
Verse groenten .....	9 719	9 587	9 455	9 872	9 291	103	101	100	104	98
Gedroogde en ingelegde groenten	1 977	1 994	1 941	2 005	2 265	102	103	100	103	117
<b>Totaal:</b>	<b>27 161</b>	<b>27 883</b>	<b>27 645</b>	<b>28 212</b>	<b>28 144</b>	<b>98</b>	<b>101</b>	<b>100</b>	<b>102</b>	<b>102</b>
<b>g) Koffie, thee en cichorei .....</b>	<b>6 874</b>	<b>7 281</b>	<b>7 212</b>	<b>7 542</b>	<b>7 677</b>	<b>95</b>	<b>101</b>	<b>100</b>	<b>105</b>	<b>106</b>
<b>h) Suiker, jam en suikergoed :</b>										
Chocolade en artikelen van chocolade .....	4 872	4 469	4 327	4 727	4 694	113	103	100	109	108
Overige produkten .....	5 531	5 743	5 950	6 430	6 407	93	97	100	108	108
<b>Totaal:</b>	<b>10 403</b>	<b>10 212</b>	<b>10 277</b>	<b>11 157</b>	<b>11 101</b>	<b>101</b>	<b>99</b>	<b>100</b>	<b>109</b>	<b>108</b>
<b>i) Andere voedingsmiddelen .....</b>	<b>4 373</b>	<b>5 242</b>	<b>5 413</b>	<b>6 160</b>	<b>6 478</b>	<b>81</b>	<b>97</b>	<b>100</b>	<b>114</b>	<b>120</b>
<b>Totaal voedingsmiddelen:</b>	<b>173 437</b>	<b>178 096</b>	<b>185 830</b>	<b>190 790</b>	<b>193 829</b>	<b>93</b>	<b>96</b>	<b>100</b>	<b>103</b>	<b>104</b>
<b>2. Dranken</b>										
a) Mineraal water en limonade .....	6 796	7 739	8 052	8 676	9 029	84	96	100	108	112
b) Bier .....	16 949	18 030	19 005	18 904	19 449	89	95	100	99	102
c) Alcohol .....	5 669	5 578	6 789	7 296	7 735	84	82	100	107	114
d) Wijn en andere dranken .....	5 422	6 302	7 036	8 356	9 431	77	90	100	119	134
<b>Totaal:</b>	<b>34 836</b>	<b>37 649</b>	<b>40 882</b>	<b>43 232</b>	<b>45 644</b>	<b>85</b>	<b>92</b>	<b>100</b>	<b>106</b>	<b>112</b>
<b>3. Tabakswaren .....</b>	<b>14 604</b>	<b>15 013</b>	<b>15 380</b>	<b>16 017</b>	<b>16 570</b>	<b>95</b>	<b>98</b>	<b>100</b>	<b>104</b>	<b>108</b>
<b>4. Kleding en ander persoonlijk goed</b>										
a) Kleding, exclusief wat volgt .....	44 857	47 037	48 186	49 714	53 994	93	98	100	103	112
b) Schoeisels .....	8 131	7 847	7 515	8 810	8 835	108	104	100	117	118
c) Pelzen, handschoenen en marokijnwerk .....	3 003	2 998	2 935	3 140	3 143	102	102	100	107	107
d) Uurwerken, juwelen, zilvermeedwerk, brillen .....	5 948	5 970	6 213	6 140	6 262	96	96	100	99	101
<b>Totaal:</b>	<b>61 939</b>	<b>63 852</b>	<b>64 849</b>	<b>67 804</b>	<b>72 234</b>	<b>96</b>	<b>98</b>	<b>100</b>	<b>105</b>	<b>111</b>
<b>5. Huur, taxes, water .....</b>	<b>74 040</b>	<b>75 821</b>	<b>77 685</b>	<b>79 727</b>	<b>81 788</b>	<b>95</b>	<b>98</b>	<b>100</b>	<b>103</b>	<b>105</b>

## 8. — Besteding van het nationaal produkt (vervolg).

In prijzen van 1970.

	× 1 000 000 F					Indexcijfers 1970 = 100				
	1968	1969	1970	1971	1972	1968	1969	1970	1971	1972
<b>6. Verwarming, verlichting</b>										
a) Kolen, enz. ....	13 043	12 335	11 503	8 778	8 489	113	107	100	76	74
b) Stadsgas .....	3 495	3 621	3 754	4 090	4 890	93	96	100	109	130
c) Elektriciteit .....	9 221	10 462	11 879	12 984	14 503	78	88	100	109	122
d) Gas in flessen, stookolie, hout ....	9 698	10 609	12 361	12 488	13 628	78	86	100	101	110
<b>Totaal:</b>	<b>35 457</b>	<b>37 027</b>	<b>39 497</b>	<b>38 340</b>	<b>41 510</b>	<b>90</b>	<b>94</b>	<b>100</b>	<b>97</b>	<b>105</b>
<b>7. Duurzame huishoudartikelen</b>										
a) Textiel, glas en kristal .....	17 265	18 338	18 956	19 993	21 691	91	97	100	105	114
b) Meubels en artikelen in hout .....	15 959	18 219	19 638	22 043	25 959	81	93	100	112	132
c) Artikelen in plaatijzer, metalen toebehoren voor woningbouw, artikelen van de staaldraadtrekkerij en de koudwalserij .....	13 520	14 526	15 137	15 302	15 111	89	96	100	101	100
d) Elektrische huishoudtoestellen ...	5 180	5 473	6 183	7 723	7 958	84	89	100	125	129
e) Radio- en televisietoestellen .....	4 106	5 001	6 123	6 120	7 004	67	82	100	100	114
f) Overige artikelen .....	5 186	5 519	5 769	7 341	7 783	90	96	100	127	135
<b>Totaal:</b>	<b>61 216</b>	<b>67 076</b>	<b>71 806</b>	<b>78 522</b>	<b>85 506</b>	<b>85</b>	<b>93</b>	<b>100</b>	<b>109</b>	<b>119</b>
<b>8. Onderhoud van de woning</b>										
a) Huispersoneel .....	18 581	18 941	18 941	18 827	18 827	98	100	100	99	99
b) Niet duurzame huishoudartikelen .	6 452	6 750	6 761	7 374	7 799	95	100	100	109	115
c) Onderhoudsdiensten .....	10 993	11 585	12 175	13 060	13 743	90	95	100	107	113
<b>Totaal:</b>	<b>36 026</b>	<b>37 276</b>	<b>37 877</b>	<b>39 261</b>	<b>40 369</b>	<b>95</b>	<b>98</b>	<b>100</b>	<b>104</b>	<b>107</b>
<b>9. Persoonsverzorging en hygiëne</b>										
a) Persoonsverzorging: Toiletartikelen, haarverzorging ..	11 078	11 672	12 215	12 735	13 324	91	96	100	104	109
b) Hygiëne: Genees-, heelkundige en aanverwante zorgen .....	42 696	45 049	48 151	49 483	54 438	89	94	100	103	113
<b>Totaal:</b>	<b>53 774</b>	<b>56 721</b>	<b>60 366</b>	<b>62 218</b>	<b>67 762</b>	<b>89</b>	<b>94</b>	<b>100</b>	<b>103</b>	<b>112</b>
<b>10. Vervoer</b>										
a) Aankoop van vervoermiddelen ...	22 772	26 060	25 520	23 583	30 069	89	102	100	92	118
b) Gebruik van eigen vervoermiddelen .....	31 344	33 516	35 476	37 928	40 186	88	94	100	107	113
c) Stadsvervoer, vervoer per buurtspoorweg of intercommunale autobussen .....	4 392	4 372	4 299	4 259	4 240	102	102	100	99	99
d) Vervoer per spoorweg .....	5 250	5 371	5 402	5 520	5 363	97	99	100	102	99
e) Andere vervoerdiensten .....	2 835	2 958	3 240	3 386	3 414	88	91	100	105	105
<b>Totaal:</b>	<b>66 593</b>	<b>72 277</b>	<b>73 937</b>	<b>74 676</b>	<b>83 272</b>	<b>90</b>	<b>98</b>	<b>100</b>	<b>101</b>	<b>113</b>
<b>11. Verkeer : P.T.T. ....</b>	<b>5 252</b>	<b>5 619</b>	<b>5 848</b>	<b>6 141</b>	<b>6 275</b>	<b>90</b>	<b>96</b>	<b>100</b>	<b>105</b>	<b>107</b>
<b>12. Vrije tijdsbesteding</b>										
a) Vermakelijkheden .....	4 544	4 415	4 586	4 754	5 504	99	96	100	104	120
b) Hotels, restaurants en cafés .....	32 141	34 608	37 006	39 083	40 675	87	94	100	106	110
c) Boeken, dagbladen en tijdschriften	5 239	5 326	5 260	5 836	6 096	100	101	100	111	116
d) Andere ontspanning .....	16 140	17 277	18 800	19 981	20 734	86	92	100	106	110
<b>Totaal:</b>	<b>58 064</b>	<b>61 626</b>	<b>65 652</b>	<b>69 654</b>	<b>73 009</b>	<b>88</b>	<b>94</b>	<b>100</b>	<b>106</b>	<b>111</b>

## 8. — Besteding van het nationaal produkt (vervolg).

In prijzen van 1970.

	× 1 000 000 F					Indexcijfers 1970 = 100				
	1968	1969	1970	1971	1972	1968	1969	1970	1971	1972
13. Onderwijs en onderzoek .....	1 581	1 625	1 669	1 713	1 757	95	97	100	103	105
14. Financiële diensten .....	20 379	21 654	22 396	23 772	26 515	91	97	100	106	118
15. Diverse diensten .....	4 431	4 585	4 484	4 742	4 985	99	102	100	106	111
16. Persoonlijke uitgaven in het buitenland .....	17 300	19 700	20 500	21 500	22 400	84	96	100	105	109
17. Minus uitgaven van niet-ingezeten- nen in België .....	-15 600	-17 800	-18 800	-18 100	-17 900	83	95	100	96	95
<i>Totaal 1 tot 17:</i>	<b>703 329</b>	<b>737 817</b>	<b>769 858</b>	<b>800 009</b>	<b>845 525</b>					
Statistische aanpassing .....	- 457	1 911	3 832	4 098	6 046					
<b>PRIVATE CONSUMPTIE ....</b>	<b>702 872</b>	<b>739 728</b>	<b>773 690</b>	<b>804 107</b>	<b>851 571</b>	<b>91</b>	<b>96</b>	<b>100</b>	<b>104</b>	<b>110</b>
<b>B. OVERHEIDSCONSUMPTIE</b>										
<b>1. Bezoldigingen en pensioenen</b>										
a) Administratief apparaat .....	45 097	47 849	49 488	51 597	55 560	91	97	100	104	112
b) Officieel en vrij onderwijs .....	48 318	51 439	55 463	58 616	65 126	87	93	100	106	117
c) Militair apparaat .....	19 115	19 345	19 572	19 895	20 410	98	99	100	102	104
<i>Totaal bezoldigingen en pensioenen:</i>	<b>112 530</b>	<b>118 633</b>	<b>124 523</b>	<b>130 108</b>	<b>141 096</b>	<b>90</b>	<b>95</b>	<b>100</b>	<b>104</b>	<b>113</b>
<b>2. Lopende aankopen van goederen en diensten</b>										
a) Administratief apparaat .....	17 347	18 499	18 975	21 870	22 660	91	97	100	115	119
b) Officieel en vrij onderwijs .....	9 680	10 198	10 567	10 502	11 357	92	97	100	99	107
c) Militair apparaat .....	12 475	14 284	12 548	13 040	13 892	99	114	100	104	111
<i>Totaal lopende aankopen:</i>	<b>39 502</b>	<b>42 981</b>	<b>42 090</b>	<b>45 412</b>	<b>47 909</b>	<b>94</b>	<b>102</b>	<b>100</b>	<b>108</b>	<b>114</b>
Verkopen door de centrale overheid	- 1 375	- 1 607	- 1 857	- 1 480	- 2 292	74	87	100	80	123
Lopende aankopen van goederen en diensten minus verkopen ...	38 127	41 374	40 233	43 932	45 617	95	103	100	109	113
<b>3. Toegerekende huur en afschrijvingen van administratieve- en onderwijsgebouwen van de openbare besturen; betaalde huur; afschrijvingen meubilering en materieel (centrale overheid) .....</b>										
	8 627	9 049	9 884	10 851	11 544	87	92	100	110	117
<b>OVERHEIDSCONSUMPTIE ...</b>	<b>159 284</b>	<b>169 056</b>	<b>174 640</b>	<b>184 891</b>	<b>198 257</b>	<b>91</b>	<b>97</b>	<b>100</b>	<b>106</b>	<b>114</b>
<b>C. BRUTO BINNENLANDSE KAPITAALVORMING</b>										
<b>1. Landbouw, bosbouw en visserij ..</b>										
	7 135	7 404	7 416	5 519	7 329	96	100	100	74	99
<b>2. Extractieve nijverheid</b>										
a) Steenkoolmijnen en hun elektrische centrales .....	777	470	379	363	387	205	124	100	96	102
b) Overige extractieve industrieën ..	1 338	1 858	1 835	2 074	2 017	73	101	100	113	110
<i>Totaal:</i>	<b>2 125</b>	<b>2 328</b>	<b>2 214</b>	<b>2 437</b>	<b>2 404</b>	<b>96</b>	<b>105</b>	<b>100</b>	<b>110</b>	<b>109</b>



## 8. — Besteding van het nationaal produkt (vervolg).

In prijzen van 1970.

	× 1 000 000 F					Indexcijfers 1970 = 100				
	1968	1969	1970	1971	1972	1968	1969	1970	1971	1972
<b>3. Be- en verwerkende nijverheid</b>										
a) Voedingsmidd., dranken en tabak	8 020	8 384	7 654	7 208	9 052	105	110	100	94	118
b) Textiel .....	4 150	4 956	4 946	3 759	4 079	84	100	100	76	82
c) Kleding en schoeisel .....	1 184	1 763	1 808	1 468	1 469	65	98	100	81	81
d) Hout en meubelen .....	2 035	2 915	2 688	2 430	2 276	76	108	100	90	85
e) Papier, drukkerij, uitgeverij .....	2 851	3 656	3 725	3 791	3 655	77	98	100	102	98
f) Chemie en aanverw. activiteiten ..	16 793	14 529	18 672	23 362	16 570	90	78	100	125	89
g) Klei, ceramiek, glas en cement ..	4 113	4 905	4 647	3 253	3 582	89	106	100	70	77
h) IJzer, staal en non-ferrometalen ..	5 278	8 570	13 217	11 864	10 884	40	65	100	90	82
i) Metaalverwerkende nijverheid en scheepsbouw .....	10 601	12 432	14 396	13 304	14 375	74	86	100	92	100
j) Diverse n.e.g. activiteiten .....	1 438	1 630	1 700	1 692	1 883	85	96	100	100	111
<b>Totaal:</b>	<b>56 469</b>	<b>63 740</b>	<b>73 453</b>	<b>72 131</b>	<b>67 825</b>	<b>77</b>	<b>87</b>	<b>100</b>	<b>98</b>	<b>92</b>
<b>4. Bouwnijverheid .....</b>	<b>7 314</b>	<b>7 051</b>	<b>8 463</b>	<b>5 720</b>	<b>5 808</b>	<b>86</b>	<b>83</b>	<b>100</b>	<b>68</b>	<b>69</b>
<b>5. Elektriciteit, gas en water .....</b>	<b>15 411</b>	<b>15 057</b>	<b>15 724</b>	<b>18 296</b>	<b>19 405</b>	<b>98</b>	<b>96</b>	<b>100</b>	<b>116</b>	<b>123</b>
<b>6. Handel, bank- en verzekerings- wezen, woongebouwen</b>										
a) Handel, bank- en verzekeringsw.	22 098	24 272	26 300	29 650	31 342	84	92	100	113	119
b) Woongebouwen .....	64 121	66 265	71 778	56 750	64 685	89	92	100	79	90
<b>Totaal:</b>	<b>86 219</b>	<b>90 537</b>	<b>98 078</b>	<b>86 400</b>	<b>96 027</b>	<b>88</b>	<b>92</b>	<b>100</b>	<b>88</b>	<b>98</b>
<b>7. Vervoer en verkeer</b>										
a) Spoorwegvervoer .....	7 228	8 131	7 681	9 753	10 498	94	106	100	127	137
b) Wegvervoer .....	1 457	1 864	1 921	2 145	2 322	76	97	100	112	121
c) Zeevervoer, binnenscheepvaart, waterwegen en havens .....	10 103	8 053	7 508	9 047	9 172	135	107	100	120	122
d) Luchtvervoer .....	1 385	1 943	3 356	808	834	41	58	100	24	25
e) Post, telegraaf, telefoon, radio en televisie .....	7 809	7 801	6 971	8 391	9 546	112	112	100	120	137
<b>Totaal:</b>	<b>27 982</b>	<b>27 792</b>	<b>27 437</b>	<b>30 144</b>	<b>32 372</b>	<b>102</b>	<b>101</b>	<b>100</b>	<b>110</b>	<b>118</b>
<b>8. Diensten</b>										
a) Overheid (incl. wegen) .....	29 176	30 477	33 427	38 500	40 747	87	91	100	115	122
b) Onderwijs (officieel en vrij) .....	11 631	11 620	11 986	12 024	12 292	97	97	100	100	103
c) Medische beroepen e.a. diensten aan gezinnen en aan bedrijven ..	6 297	7 723	8 800	9 417	9 812	72	88	100	107	112
<b>Totaal:</b>	<b>47 104</b>	<b>49 820</b>	<b>54 213</b>	<b>59 941</b>	<b>62 851</b>	<b>87</b>	<b>92</b>	<b>100</b>	<b>111</b>	<b>116</b>
<b>9. Totaal 1 tot 8 .....</b>	<b>249 759</b>	<b>263 729</b>	<b>286 998</b>	<b>280 588</b>	<b>294 021</b>					
<b>10. Verandering der voorraden</b>										
a) Veestapel .....	1 378	2 338	1 895	- 805	1 910					
b) Andere voorraden .....	8 170	17 800	18 300	16 660	11 140					
<b>Totaal:</b>	<b>9 548</b>	<b>20 138</b>	<b>20 195</b>	<b>15 855</b>	<b>13 050</b>					
<b>Totaal (1 tot 10):</b>	<b>259 307</b>	<b>283 867</b>	<b>307 193</b>	<b>296 443</b>	<b>307 071</b>					
Statistische aanpassing .....	- 168	735	1 529	1 519	2 196					
<b>BRUTO BINNENLANDSE KAPITAALVORMING .....</b>	<b>259 139</b>	<b>284 602</b>	<b>308 722</b>	<b>297 962</b>	<b>309 267</b>	<b>84</b>	<b>92</b>	<b>100</b>	<b>97</b>	<b>100</b>

8. — Besteding van het nationaal produkt (vervolg).

In prijzen van 1970.

	× 1 000 000 F					Indexcijfers 1970 = 100				
	1968	1969	1970	1971	1972	1968	1969	1970	1971	1972
<b>D. NETTO-UITVOER VAN GOEDEREN EN DIENSTEN</b>										
<b>1. Factorinkomens ontvangen van het buitenland</b>										
a) Inkomen uit arbeid .....	9 000	10 600	10 200	10 900	12 100	88	104	100	107	119
b) Andere inkomens .....	21 600	29 000	43 100	46 400	47 200	50	67	100	108	110
<b>Totaal:</b>	<b>30 600</b>	<b>39 600</b>	<b>53 300</b>	<b>57 300</b>	<b>59 300</b>	<b>57</b>	<b>74</b>	<b>100</b>	<b>108</b>	<b>111</b>
<b>2. Uitvoer van goederen en diensten</b>										
a) Goederen (f.o.b.) .....	358 100	417 800	452 800	496 800	543 700	79	92	100	110	120
b) Vervoer .....	22 600	23 900	27 400	30 100	29 100	82	87	100	110	106
c) Uitgaven van niet-ingezetenen in België .....	15 600	17 800	18 800	18 100	17 900	83	95	100	96	95
d) Andere diensten .....	49 400	52 200	63 700	66 500	65 100	78	82	100	104	102
<b>Totaal:</b>	<b>445 700</b>	<b>511 700</b>	<b>562 700</b>	<b>611 500</b>	<b>655 800</b>	<b>79</b>	<b>91</b>	<b>100</b>	<b>109</b>	<b>117</b>
<b>Totale uitvoer (1 + 2):</b>	<b>476 300</b>	<b>551 300</b>	<b>616 000</b>	<b>668 800</b>	<b>715 100</b>	<b>77</b>	<b>89</b>	<b>100</b>	<b>109</b>	<b>116</b>
<b>3. Factorinkomens betaald aan het buitenland</b>										
a) Inkomen uit arbeid .....	2 000	2 800	3 100	3 400	3 700	65	90	100	110	119
b) Andere inkomens .....	19 700	28 000	39 700	42 400	40 600	50	71	100	107	102
<b>Totaal:</b>	<b>21 700</b>	<b>30 800</b>	<b>42 800</b>	<b>45 800</b>	<b>44 300</b>	<b>51</b>	<b>72</b>	<b>100</b>	<b>107</b>	<b>104</b>
<b>4. Invoer van goederen en diensten</b>										
a) Goederen (f.o.b.) .....	352 700	403 900	424 900	463 400	(1)513 400	83	95	100	109	121
b) Vervoer .....	21 400	25 500	28 000	28 000	27 300	76	91	100	100	98
c) Uitgaven van Belgische ingezetenen in het buitenland .....	21 600	24 300	25 400	26 700	27 800	85	96	100	105	109
d) Andere diensten .....	38 400	44 200	54 900	49 800	(2)46 700	70	81	100	91	85
<b>Totaal:</b>	<b>434 100</b>	<b>497 900</b>	<b>533 200</b>	<b>567 900</b>	<b>615 200</b>	<b>81</b>	<b>93</b>	<b>100</b>	<b>107</b>	<b>115</b>
<b>Totale invoer (3 + 4):</b>	<b>455 800</b>	<b>528 700</b>	<b>576 000</b>	<b>613 700</b>	<b>659 500</b>	<b>79</b>	<b>92</b>	<b>100</b>	<b>107</b>	<b>114</b>
<b>NETTO-UITVOER (totale uitvoer minus invoer) ....</b>	<b>20 500</b>	<b>22 600</b>	<b>40 000</b>	<b>55 100</b>	<b>55 600</b>					
<b>BRUTO NATIONAAL PRODUKT TEGEN MARKTPRIJS (aangepast) .....</b>	<b>1 141 795</b>	<b>1 215 986</b>	<b>1 297 052</b>	<b>1 342 060</b>	<b>1 414 695</b>	<b>88,0</b>	<b>93,8</b>	<b>100,0</b>	<b>103,5</b>	<b>109,1</b>

(1) Vanaf 1972 : inclusief invoer militair materieel.

(2) Vanaf 1972 : exclusief invoer militair materieel.

## 9. — Relatieve belangrijkheid en groeipercentages van de verschillende bestedingen van het nationaal produkt.

	Relatieve belangrijkheid van de bestedingen in werkelijke prijzen					Groeipercentages van de bestedingen in prijzen van 1970				
	1968	1969	1970	1971	1972	1968	1969	1970	1971	1972
<b>A. Private consumptie</b>										
1. Voedingsmiddelen :										
a) Brood en produkten op basis v. graangewassen	1,8	1,7	1,7	1,6	1,6	0,1	2,2	6,0	- 1,1	1,6
b) Vlees en aanverwante produkten .....	5,7	5,6	5,6	5,4	5,4	4,5	1,7	10,0	2,7	3,3
c) Vis .....	0,5	0,5	0,5	0,6	0,5	4,2	4,8	- 5,6	13,4	0,2
d) Melk, kaas, eieren ....	1,7	1,7	1,5	1,4	1,4	1,8	5,3	0,6	0,1	- 1,0
e) Oliën en vetten .....	1,4	1,2	1,1	1,1	1,0	0,3	0,5	0,9	- 1,4	0,1
f) Aardappelen, groenten en fruit .....	2,4	2,3	2,1	1,9	1,9	- 0,9	2,7	- 0,9	2,1	- 0,3
g-h-i) Overige voedingsmiddelen .....	1,9	1,9	1,8	1,8	1,6	2,6	5,0	0,7	8,5	1,6
<i>Totaal voedingsmiddelen :</i>	<b>15,4</b>	<b>14,9</b>	<b>14,3</b>	<b>13,8</b>	<b>13,4</b>	<b>2,2</b>	<b>2,7</b>	<b>4,3</b>	<b>2,7</b>	<b>1,6</b>
2. Dranken .....	3,3	3,2	3,2	3,2	3,1	5,4	8,1	8,6	5,7	5,6
3. Tabakswaaren .....	1,4	1,3	1,2	1,2	1,2	1,2	2,8	2,4	4,1	3,5
4. Kleding en ander persoonlijk goed .....	5,5	5,3	5,0	5,0	5,0	6,1	3,1	1,6	4,6	6,5
5. Huur, taxes, water .....	6,5	6,3	6,0	5,9	5,7	2,7	2,4	2,5	2,6	2,6
6. Verwarming, verlichting .	3,2	3,1	3,1	2,8	2,7	9,2	4,4	6,7	- 2,9	8,3
7. Duurzame huishoudartikelen .....	5,6	5,6	5,5	6,0	6,1	9,2	9,6	7,1	9,4	8,9
8. Onderhoud van de woning	3,1	3,1	2,9	3,0	3,0	2,7	3,5	1,6	3,7	2,8
9. Persoonsverzorging en hygiëne .....	4,7	4,6	4,6	4,6	4,8	7,0	5,5	6,4	3,1	8,9
10-11. Vervoer en verkeer ...	6,6	6,5	6,1	6,1	6,4	9,0	8,4	2,4	1,3	10,8
12. Vrije tijdsbesteding ....	5,2	5,1	5,1	5,3	5,4	1,4	6,1	6,5	6,1	4,8
13-14-15. Onderwijs, financiële en diverse diensten .....	2,3	2,3	2,2	2,2	2,3	9,6	5,6	2,5	5,9	10,0
16. Persoonlijke uitgaven in het buitenland .....	1,6	1,6	1,6	1,7	1,7	4,2	13,9	4,1	4,9	4,2
17. Minus uitgaven van niet-ingezetenen in België ....	- 1,4	- 1,5	- 1,5	- 1,4	- 1,3	10,6	14,1	5,6	- 3,7	- 1,1
<i>Totaal der rubrieken 1 tot 17 :</i>	<b>63,0</b>	<b>61,4</b>	<b>59,3</b>	<b>59,4</b>	<b>59,5</b>					
Statistische aanpassing ...	0,5	0,7	0,3	0,6	0,3					
<b>PRIVATE CONSUMPTIE .....</b>	<b>63,5</b>	<b>62,1</b>	<b>59,6</b>	<b>60,0</b>	<b>59,8</b>	<b>5,4</b>	<b>5,2</b>	<b>4,6</b>	<b>3,9</b>	<b>5,9</b>
<b>B. Overheidsconsumptie</b>										
1. Bezoldigingen en pensioenen	9,6	9,6	9,6	10,0	10,7	1,6	5,4	5,0	4,5	8,4
2. Lopende aankopen van goederen en diensten ....	3,3	3,4	3,1	3,4	3,3	8,5	8,5	- 2,8	9,2	3,8
3-4-5-6. Betaalde huur en toegerekende netto-huur en afschrijvingen van administratieve- en onderwijsgebouwen, meubilering en materieel van de openbare besturen .....	0,8	0,7	0,8	0,8	0,8	7,8	4,9	9,2	9,8	6,4
<b>OVERHEIDS-CONSUMPTIE .....</b>	<b>13,7</b>	<b>13,7</b>	<b>13,5</b>	<b>14,2</b>	<b>14,8</b>	<b>3,5</b>	<b>6,1</b>	<b>3,3</b>	<b>5,9</b>	<b>7,2</b>

9. — Relatieve belangrijkheid en groeipercentages van de verschillende bestedingen van het nationaal produkt (vervolg).

	Relatieve belangrijkheid van de bestedingen in werkelijke prijzen					Groeipercentages van de bestedingen in prijzen van 1970				
	1968	1969	1970	1971	1972	1968	1969	1970	1971	1972
<b>C. Bruto binnenlandse kapitaalvorming</b>										
1. Landbouw, bosbouw en visserij .....	0,6	0,6	0,6	0,4	0,5	7,9	3,8	0,2	-25,6	32,8
2. Extractieve nijverheid ...	0,2	0,2	0,2	0,2	0,2	18,5	9,6	- 4,9	10,1	- 1,4
3-4. Be- en verwerkende nijverheid en bouwnijverheid	5,3	5,5	6,3	5,8	5,1	- 9,2	11,0	15,7	- 5,0	- 5,4
5. Elektriciteit, gas en water	1,3	1,2	1,2	1,4	1,4	-11,4	- 2,3	4,4	16,4	6,1
6. Woongebouwen, handel, bank- en verzekeringswzzen .....	7,4	7,3	7,5	6,6	6,8	- 1,8	5,0	8,3	-11,9	11,1
7. Vervoer en verkeer .....	2,3	2,1	2,1	2,3	2,2	- 1,2	- 0,7	- 1,3	9,9	7,4
8. Diensten .....	3,8	3,9	4,2	4,7	4,7	13,7	5,8	8,8	10,6	4,9
9. Totaal 1 tot 8 .....	20,9	20,8	22,1	21,4	20,9					
10. Verandering der voorraden	0,8	1,6	1,6	1,1	0,9					
Totaal 1 tot 10:	21,7	22,4	23,7	22,5	21,8					
Statistische aanpassing ..	0,2	0,3	0,1	0,2	0,2					
<b>BRUTO BINNENLANDSE KAPITAALVORMING ..</b>	<b>21,9</b>	<b>22,7</b>	<b>23,8</b>	<b>22,7</b>	<b>22,0</b>	<b>0,5</b>	<b>9,8</b>	<b>8,5</b>	<b>- 3,5</b>	<b>3,8</b>
<b>D. Netto-uitvoer van goederen en diensten</b>										
1-2. Totale uitvoer .....	(41,1)	(44,8)	(47,5)	(48,0)	(47,1)	13,8	15,7	11,7	8,6	6,9
3-4. Totale invoer .....	(40,2)	(43,3)	(44,4)	(44,9)	(43,7)	13,5	16,0	8,9	6,5	7,5
<b>NETTO-UITVOER (totale uitvoer minús invoer) .....</b>	<b>0,9</b>	<b>1,5</b>	<b>3,1</b>	<b>3,1</b>	<b>3,4</b>					
<b>BRUTO NATIONAAL PRODUKT TEGEN MARKTPRIJS (aangepast) .....</b>	<b>100,0</b>	<b>100,0</b>	<b>100,0</b>	<b>100,0</b>	<b>100,0</b>	<b>4,2</b>	<b>6,5</b>	<b>6,7</b>	<b>3,5</b>	<b>5,4</b>

## 10. — Rekening 1 Het nationaal inkomen en zijn besteding (in miljarden F).

## In werkelijke prijzen.

	1968	1969	1970	1971	1972		1968	1969	1970	1971	1972
<b>Inkomens</b>						<b>Bestedingen</b>					
1.1 Inkomens uit bezoldigde arbeid (3.6) ....	512,8	567,9	637,3	724,1	829,3	1.11 Private consumptie (3.1) .....	664,1	721,5	773,7	851,0	946,8
1.2 Ondernemersinkomen van zelfstandigen en personenvennootschappen (3.7) .....	186,0	202,0	209,3	216,5	244,6	1.12 Overheidsconsumptie (2.1) .....	143,4	159,1	174,6	201,1	234,4
1.3 Inkomen uit vermogen toevloeiend aan gezinnen (inclusief verenigingen zonder winst-oogmerk ten dienste der gezinnen) (3.8) ...	106,5	122,8	143,3	155,1	168,7	1.13 Bruto binnenlandse kapitaalvorming (4.1) ..	229,4	263,4	308,7	322,6	347,6
1.4 Reserveringen der vennootschappen op aandelen (4.5) .....	21,4	26,6	30,5	24,0	25,4	1.14 Uitvoer van goederen en diensten, inclusief factorinkomens ontvangen van het buitenland (5.1) .....	430,1	520,9	616,0	681,1	745,5
1.5 Directe belastingen der vennootschappen van alle juridische vormen (2.12) .....	21,0	25,9	32,1	36,2	41,4	1.15 Minus : Invoer van goederen en diensten incl. factorinkomens betaald aan het buitenland (5.5) .....	-420,5	-503,4	-576,0	-637,1	-691,2
1.6 Inkomen uit vermogen en ondernemersinkomen toevloeiend aan de Overheid (2.7) ....	7,4	7,8	11,2	7,6	3,3						
1.7 Minus : Intrest van de overheidsschuld (2.8) .	-31,6	-37,6	-43,1	-46,4	-51,0						
<b>Nationaal inkomen :</b>	<b>823,5</b>	<b>915,4</b>	<b>1020,6</b>	<b>1117,1</b>	<b>1261,7</b>						
1.8 Afschrijvingen (4.3) ..	99,8	111,4	127,9	140,3	152,9						
1.9 Indirecte belastingen (2.9) .....	139,2	153,5	165,5	178,8	189,2						
1.10 Minus : Subsidies (2.2)	-16,0	-18,8	-17,0	-17,5	-20,7						
<b>Bruto nationaal produkt tegen marktprijs :</b>	<b>1046,5</b>	<b>1161,5</b>	<b>1297,0</b>	<b>1418,7</b>	<b>1583,1</b>	<b>Bruto nationale uitgaven tegen marktprijs :</b>	<b>1046,5</b>	<b>1161,5</b>	<b>1297,0</b>	<b>1418,7</b>	<b>1583,1</b>

## 11. — Rekening 2 De lopende verrichtingen van de Overheid (in miljarden F).

In werkelijke prijzen.

	1968	1969	1970	1971	1972		1968	1969	1970	1971	1972
<b>Uitgaven</b>						<b>Ontvangsten</b>					
2.1 Overheidsconsumptie (1.12) .....	143,4	159,1	174,6	201,1	234,4	2.7 Inkomen uit vermogen en ondernemersinkomen toevloeiend aan de Overheid (1.6) . . .	7,4	7,8	11,2	7,6	3,3
2.2 Subsidies (1.10) .....	16,0	18,8	17,0	17,5	20,7	2.8 Minus : Intrest van de overheidsschuld (1.7) .	-31,6	-37,6	-43,1	-46,4	-51,0
2.3 Sociale zekerheid gesalarieerden en zelfstandigen (3.9) .....	127,2	138,7	157,6	178,9	211,4	2.9 Indirecte belastingen (1.9) .....	139,2	153,5	165,5	178,8	189,2 (1)
2.4 Andere inkomensoverdrachten (netto) aan gezinnen (inclusief verenigingen zonder winst oogmerk, ten dienste der gezinnen) (3.10) . .	18,4	18,8	22,7	23,4	26,0	2.10 Directe belastingen van gezinnen (inclusief verenigingen zonder winst oogmerk ten dienste der gezinnen) (3.2) .....	82,7	95,6	110,5	127,8	153,2
2.5 Inkomensoverdrachten aan het buitenland (5.6) .....	3,9	4,7	7,5	10,2	11,8	2.11 Bijdragen sociale zekerheid gesalarieerden (werkgevers- en werknemersbijdragen) en zelfstandigen (3.3) .....	98,7	110,1	131,5	151,1	172,0
2.6 Besparingen van de Overheid (4.4) .....	8,9	15,7	29,0	25,3	5,2	2.12 Directe belastingen der vennootschappen van alle juridische vormen (1.5) .....	21,0	25,9	32,1	36,2	41,4
						2.13 Inkomensoverdrachten van het buitenland (5.2) .....	0,4	0,5	0,7	1,3	1,4
<b>Totaal der lopende uitgaven en besparingen :</b>	<b>317,8</b>	<b>355,8</b>	<b>408,4</b>	<b>456,4</b>	<b>509,5</b>	<b>Totaal der lopende ontvangsten :</b>	<b>317,8</b>	<b>355,8</b>	<b>408,4</b>	<b>456,4</b>	<b>509,5</b>

## 12. — Detail van de subsectoren van de Overheid (in miljarden) F.

In werkelijke prijzen.

	1968	1969	1970	1971	1972		1968	1969	1970	1971	1972
<b>Uitgaven</b>						<b>Ontvangsten</b>					
<b>CENTRALE OVERHEID</b>						<b>CENTRALE OVERHEID</b>					
Overheidsconsumptie .....	111,4	123,7	135,7	156,4	182,5	Inkomen uit vermogen en ondernemersinkomen . . .	- 5,2	- 5,7	- 4,0	- 8,8	-13,8
Subsidies .....	15,8	18,6	16,8	17,3	20,4	Minus : Intrest van de overheidsschuld .....	-25,8	-30,4	-34,6	-36,4	-39,8
Inkomensoverdrachten (netto) aan gezinnen (inclusief verenigingen zonder winst oogmerk ten dienste der gezinnen) . . .	15,1	15,2	18,8	19,4	21,5	Indirecte belastingen .....	134,7	148,5	160,2	173,1	182,8 (1)
Inkomensoverdrachten aan het buitenland .....	3,9	4,7	7,5	10,2	11,8	Directe belastingen van gezinnen (inclusief verenigingen zonder winst oogmerk ten dienste der gezinnen) .....	72,9	85,1	98,8	114,7	137,1
Inkomensoverdrachten aan de lagere publiekrechtelijke lichamen .....	15,6	17,3	20,9	22,6	27,2	Directe belastingen der vennootschappen van alle juridische vormen .....	18,0	22,6	28,2	31,7	36,3
Inkomensoverdrachten aan de Sociale Zekerheid .....	33,9	34,4	37,7	45,5	56,1	Inkomensoverdrachten van het buitenland .....	0,4	0,5	0,7	1,3	1,4
Saldo van de lopende verrichtingen van de Centrale Overheid .....	- 0,7	6,7	11,9	4,2	-15,5						
<b>Totaal :</b>	<b>195,0</b>	<b>220,6</b>	<b>249,3</b>	<b>275,6</b>	<b>304,0</b>	<b>Totaal :</b>	<b>195,0</b>	<b>220,6</b>	<b>249,3</b>	<b>275,6</b>	<b>304,0</b>

(1) Op dit bedrag is als werkelijk in 1972 gedane teruggave van met het zegel gelijkgestelde belastingen begrepen in de voorraden op 31 december 1970 9,0 miljard F in mindering gebracht.

12. — Detail van de subsectoren van de Overheid (in miljarden F) (vervolg).  
In werkelijke prijzen.

	1968	1969	1970	1971	1972		1968	1969	1970	1971	1972
<b>LAGERE PUBLIEKRECHTELIJKE LICHAMEN</b>						<b>LAGERE PUBLIEKRECHTELIJKE LICHAMEN</b>					
Overheidsconsumptie .....	24,3	26,9	29,6	34,4	39,7	Inkomen uit vermogen en ondernemersinkomen ...	6,7	7,1	7,5	8,0	8,4
Subsidies .....	0,2	0,2	0,2	0,3	0,3	Minus: Intrest van de overheidsschuld .....	- 5,9	- 7,2	- 8,5	-10,0	-11,2
Inkomensoverdrachten (netto) aan gezinnen (inclusief verenigingen zonder winstoogmerk ten dienste der gezinnen) ...	3,3	3,6	3,9	4,0	4,5	Indirecte belastingen .....	4,5	5,0	5,3	5,8	6,4
Saldo van de lopende verrichtingen van de lagere publiekrechtelijke lichamen .....	5,9	5,4	7,1	5,2	7,5	Directe belastingen van gezinnen (inclusief verenigingen zonder winstoogmerk ten dienste der gezinnen) .....	9,8	10,6	11,8	13,1	16,1
<i>Totaal:</i>	<b>33,7</b>	<b>36,1</b>	<b>40,8</b>	<b>43,9</b>	<b>52,0</b>	Directe belastingen der vennootschappen .....	3,0	3,3	3,8	4,4	5,1
						Inkomensoverdrachten van de Centrale Overheid .....	15,6	17,3	20,9	22,6	27,2
						<i>Totaal:</i>	<b>33,7</b>	<b>36,1</b>	<b>40,8</b>	<b>43,9</b>	<b>52,0</b>
<b>SOCIALE ZEKERHEID</b>						<b>SOCIALE ZEKERHEID</b>					
Overheidsconsumptie .....	7,7	8,5	9,3	10,3	12,2	Inkomen uit vermogen en ondernemersinkomen ...	6,0	6,3	7,7	8,5	8,7
Sociale Zekerheid gesalarieerden en zelfstandigen .	127,2	138,7	157,6	178,9	211,4	Bijdragen sociale zekerheid gesalarieerden (werkgevers- en werknemersbijdragen) en zelfstandigen	98,7	110,1	131,5	151,1	172,0
Saldo van de lopende verrichtingen van de Sociale Zekerheid .....	3,7	3,6	10,0	15,9	13,2	Inkomensoverdrachten van de Centrale Overheid .....	33,9	34,4	37,7	45,5	56,1
<i>Totaal:</i>	<b>138,6</b>	<b>150,8</b>	<b>176,9</b>	<b>205,1</b>	<b>236,8</b>	<i>Totaal:</i>	<b>138,6</b>	<b>150,8</b>	<b>176,9</b>	<b>205,1</b>	<b>236,8</b>

13. — Rekening 3 De lopende verrichtingen van de gezinnen (inclusief verenigingen zonder winstoogmerk ten dienste der gezinnen) (in miljarden F)  
In werkelijke prijzen.

	1968	1969	1970	1971	1972		1968	1969	1970	1971	1972
<b>Uitgaven</b>						<b>Ontvangsten</b>					
3.1 Private consumptie (1.11) .....	664,1	721,4	773,7	851,0	946,8	3.6 Inkomen uit bezoldigde arbeid (1.1) .....	512,8	567,9	637,3	724,1	829,3
3.2 Directe belastingen (2.10) .....	82,7	95,7	110,5	127,8	153,2	3.7 Ondernemersinkomen van zelfstandigen en personenvennootschappen (1.2) .....	186,0	202,0	209,3	216,5	244,6
3.3 Sociale Zekerheid gesalarieerden (inclusief werkgeversbijdrage) en zelfstandigen (2.11)	98,7	110,1	131,5	151,1	172,0	3.8 Inkomen uit vermogen toevloeiend aan gezinnen (inclusief verenigingen) (1.3) .....	106,5	122,8	143,3	155,1	168,7
3.4 Inkomensoverdrachten aan het buitenland (5.7) .....	6,6	8,4	8,8	10,0	10,4	3.9 Sociale Zekerheid gesalarieerden en zelfstandigen (2.3) .....	127,2	138,7	157,6	178,9	211,4
3.5 Besparingen der gezinnen (incl. verenigingen) (4.6) .....	107,5	123,3	156,4	171,4	212,7	3.10 Andere inkomensoverdrachten (netto) van de Overheid (2.4) ....	18,4	18,8	22,7	23,4	26,0
<i>Totaal der uitgaven en besparingen:</i>	<b>959,6</b>	<b>1058,9</b>	<b>1180,9</b>	<b>1311,3</b>	<b>1495,1</b>	3.11 Inkomensoverdrachten van het buitenland (5.3) .....	8,7	8,7	10,7	13,3	15,1
						<i>Totaal der ontvangsten:</i>	<b>959,6</b>	<b>1058,9</b>	<b>1180,9</b>	<b>1311,3</b>	<b>1495,1</b>

14. — Rekening 4 De kapitaalsverrichtingen van de natie (in miljarden F).

In werkelijke prijzen.

	1968	1969	1970	1971	1972		1968	1969	1970	1971	1972
<b>Bruto-kapitaalvorming</b>						<b>Financiering van de bruto-kapitaalvorming</b>					
4.1 Bruto binnenlandse kapitaalvorming (1.13)	229,4	263,4	308,7	322,6	347,6	4.3 Afschrijvingen (1.8) ..	99,8	111,4	127,9	140,3	152,9
4.2 Netto lening aan het buitenland (5.8) .....	6,4	11,7	33,1	36,0	45,5	4.4 Besparingen van de Overheid (2.6) .....	8,9	15,7	29,0	25,3	5,2
						4.5 Reserveringen der vennootschappen op aandelen (1.4) .....	21,4	26,6	30,5	24,0	25,4
						4.6 Besparingen der ge- zinnen (inclusief vere- nigingen) (3.5) .....	107,5	123,3	156,4	171,4	212,7
						4.7 Kapitaaltransferten (netto) van het bui- tenland (5.4) .....	- 1,8	- 1,9	- 2,0	- 2,4	- 3,1
<i>Totaal:</i>	<b>235,8</b>	<b>275,1</b>	<b>341,8</b>	<b>358,6</b>	<b>393,1</b>	<i>Totaal:</i>	<b>235,8</b>	<b>275,1</b>	<b>341,8</b>	<b>358,6</b>	<b>393,1</b>

15. — Rekening 5 De verrichtingen van het buitenland met België (in miljarden F).

In werkelijke prijzen.

	1968	1969	1970	1971	1972		1968	1969	1970	1971	1972
<b>Uitgaven van het buitenland</b>						<b>Ontvangsten van het buitenland</b>					
5.1 Goederen en diensten geleverd door België, inclusief prestaties van produktiefactoren (1.14) .....	430,1	520,9	616,0	681,1	745,5	5.5 Goederen en diensten geleverd aan België, incl. prestaties van produktiefactoren (1.15) .....	420,5	503,4	576,0	637,1	691,2
5.2 Inkomensoverdrach- ten aan de Overheid (2.13) .....	0,4	0,5	0,7	1,3	1,4	5.6 Inkomensoverdrach- ten van de Overheid aan het buitenland (2.5) .....	3,9	4,7	7,5	10,2	11,8
5.3 Inkomensoverdrach- ten aan gezinnen (in- clusief verenigingen) (3.11) .....	8,7	8,7	10,7	13,3	15,1	5.7 Inkomensoverdrach- ten van gezinnen (in- clusief verenigingen) aan het buitenland (3.4) .....	6,6	8,4	8,8	10,0	10,4
5.4 Kapitaalsoverdrach- ten (netto) aan België (4.7) .....	- 1,8	- 1,9	- 2,0	- 2,4	- 3,1	5.8 Nettolening aan het buitenland (4.2) .....	6,4	11,7	33,1	36,0	45,5
<i>Totaal:</i>	<b>437,4</b>	<b>528,2</b>	<b>625,4</b>	<b>693,3</b>	<b>758,9</b>	<i>Totaal:</i>	<b>437,4</b>	<b>528,2</b>	<b>625,4</b>	<b>693,3</b>	<b>758,9</b>



## **Internationaal Overzicht**

**Cijfers ontleend aan het Maandelijks Statistisch Bulletin van de U.N.O.  
of bekomen bij de Europese Economische Gemeenschap**

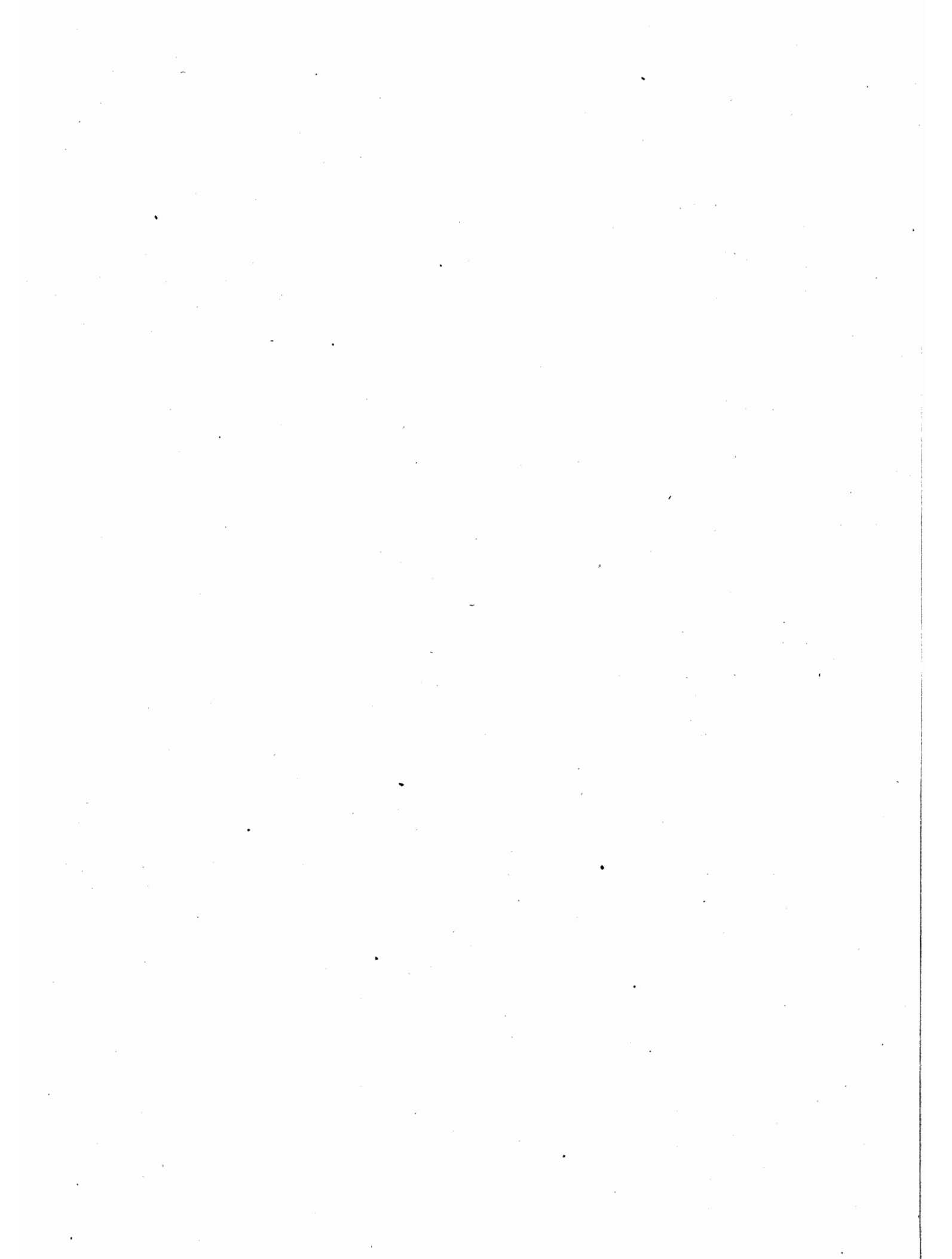

## 1. — Bevolking, geboorten, sterfgevallen, huwelijken.

LANDEN	Bevolking in het midden van het jaar (× 1 000 000)			Geboorten (per 1 000 inwoners)		Sterfgevallen (per 1 000 inwoners)		Aantal huwelijken (per 1 000 inwoners)	
	1970	1971	1972	1971	1972	1971	1972	1971	1972
	<b>Landen van de O.E.S.O.</b>								
België .....	9,64	9,67	9,71	14,5	13,8	12,4	12,0	7,6	7,7
Luxemburg .....	0,34	0,34	0,35	13,2	11,8	12,9	11,9	6,5	6,6
Nederland .....	13,03	13,19	13,32	17,2	16,1	8,4	8,5	9,3	8,8
<b>Benelux .....</b>	<b>23,01</b>	<b>23,20</b>	<b>23,38</b>	<b>16,0</b>	<b>15,1</b>	<b>10,1</b>	<b>10,0</b>	<b>8,6</b>	<b>8,3</b>
Duitse Bondsrepubliek .....	60,65	61,29	61,68	12,7	11,3	11,9	11,8	7,1	6,7
Frankrijk .....	50,77	51,25	51,49	17,2	16,9	10,8	10,6	7,9	8,1
Italië .....	53,57	53,90	54,27	16,8	16,3	9,6	9,6	7,5	7,7
<b>Landen van de Gemeenschappelijke Markt</b>									
<b>Denemarken .....</b>	<b>4,93</b>	<b>4,96</b>	<b>4,99</b>	<b>..</b>	<b>..</b>	<b>9,8</b>	<b>10,2</b>	<b>..</b>	<b>..</b>
Finland .....	4,69	4,68	4,63	13,1	12,7	9,8	9,6	8,2	7,7
IJsland .....	0,20	0,21	0,21	..	..	..	..	..	..
Noorwegen .....	3,88	3,90	3,93	16,8	16,6	9,9	10,0	7,6	..
Oostenrijk .....	7,39	7,46	7,49	14,6	13,8	13,1	12,6	6,5	7,6
Portugal .....	8,95	8,88	8,83	21,3	19,7	11,1	10,1	9,4	8,7
Ver. Koninkrijk .....	55,73	55,57 <sup>(1)</sup>	55,79 <sup>(1)</sup>	16,2	14,9	11,6	11,9	8,3	..
Zweden .....	8,07	8,10	8,12	14,1	13,8	10,2	10,4	4,9	4,8
Zwitserland .....	6,27	6,32	6,42	15,2	14,4	9,2	8,7	7,1	6,8
<b>Landen van de Europese Vrijhandelsassociatie</b>									
<b>100,08</b>	<b>100,08</b>	<b>100,41</b>	<b>..</b>	<b>..</b>	<b>..</b>	<b>..</b>	<b>..</b>	<b>..</b>	<b>..</b>
<b>Overige landen van de O.E.S.O.</b>									
Canada .....	21,32	21,60	21,85	16,8	..	7,3	..	8,9	9,1
Griekenland .....	8,79	8,85 <sup>(1)</sup>	..	15,9	..	8,3	..	8,3	..
Ierland (Rep.) .....	2,95	2,97	3,01	22,8	22,4	10,6	11,2	7,3	7,3
Japan .....	104,33	105,60	106,96	19,3	..	6,6	..	10,5	..
Spanje (2) .....	33,78	34,13	34,49	19,7	19,4	8,9	8,2	7,5	7,6
Turkije .....	35,23	36,11	37,01	..	..	..	..	..	..
Verenigde Staten .....	204,88	207,05	208,84	17,3	..	9,3	..	10,6	..
<b>Totaal O.E.S.O. ....</b>	<b>699,36</b>	<b>706,03</b>	<b>..</b>	<b>..</b>	<b>..</b>	<b>..</b>	<b>..</b>	<b>..</b>	<b>..</b>
<b>Met de E.E.G. geassocieerde overzeese landen</b>									
Burundi .....	3,54	3,62	3,40	..	..	..	..	..	..
Centraal Afrikaanse Rep. ....	1,61	1,64	..	..	..	..	..	..	..
Comoren .....	0,27	..	..	..	..	..	..	..	..
Dahomey .....	2,69	2,76	2,87	..	..	..	..	..	..
Frans gebied van Afars en Issas ..	..	..	..	..	..	..	..	..	..
Frans Guyana .....	0,05	0,05	0,06	..	..	..	..	..	..
Frans Polynesië .....	0,11	0,12	0,13	..	..	..	..	..	..
Gaboen .....	0,50	..	..	..	..	..	..	..	..
Guadeloupe .....	0,33	0,33	0,34	30,3	29,4	7,0	7,3	5,2	5,1
Ivoorkust .....	4,31	4,42	4,53	..	..	..	..	..	..
Kameroen .....	5,84	..	..	..	..	..	..	..	..

(1) Gegevens niet vergelijkbaar met deze voor de voorafgaande jaren.

(2) Inclusief de bevolking van Spaans Noord-Afrika.

1. — Bevolking, geboorten, sterfgevallen, huwelijken (vervolg).

LANDEN	Bevolking in het midden van het jaar (× 1 000 000)			Geboorten (per 1 000 inwoners)		Sterfgevallen (per 1 000 inwoners)		Aantal huwelijken (per 1 000 inwoners)	
	1970	1971	1972	1971	1972	1971	1972	1971	1972
	Kongo .....	0,94	0,96	0,98	..	..	..	..	..
Madagascar .....	6,75	..	..	..	..	..	..	..	..
Mali .....	5,05	5,14	5,26	..	..	..	..	..	..
Martinique .....	0,34	0,34	0,34	27,1	25,1	6,5	6,6	4,9	4,4
Mauretanië .....	1,17	1,20	1,23	..	..	..	..	..	..
Nederlandse Antillen .....	0,22	0,23	0,23	..	..	..	..	..	..
Nieuw Caledonië .....	0,11	0,11	0,11	..	..	..	..	..	..
Niger .....	4,02	4,13	4,21	..	..	..	..	..	..
Opper-Volta .....	5,38	5,49	5,61	..	..	..	..	..	..
Réunion .....	0,45	0,46	0,47	31,7	29,5	7,7	7,3	..	..
Rwanda .....	3,68	3,79	3,90	..	..	..	..	..	..
Senegal .....	3,93	4,02	4,12	..	..	..	..	..	..
Somalia .....	2,79	2,86	2,94	..	..	..	..	..	..
St-Pierre-en-Miquelon .....	..	..	..	..	..	..	..	..	..
Suriname .....	0,39	0,41	0,42	..	..	..	..	..	..
Togo .....	1,97	2,02	2,09	..	..	..	..	..	..
Tsjaad .....	3,64	3,72	3,79	..	..	..	..	..	..
Zaire .....	21,57	22,24	22,86	..	..	..	..	..	..
<b>Overige landen</b>									
Argentinië .....	23,21	23,57	23,92	..	..	..	..	..	..
Australië .....	12,49	12,76	12,96	21,7	20,5	8,7	8,5	9,2	8,8
Birma .....	27,58	..	..	..	..	..	..	..	..
Bolivië .....	4,93	5,06	5,19	..	..	..	..	..	..
Botswana .....	0,65	0,67	0,69	..	..	..	..	..	..
Brazilië .....	93,39	96,08	98,85	..	..	..	..	..	..
Bulgarije .....	8,49	8,54	8,58	..	..	..	..	..	..
Chili .....	8,86	8,99	..	..	..	..	..	..	..
China .....	773,66	787,18	800,72	..	..	..	..	..	..
China (Taiwan) .....	14,04	..	..	..	..	..	..	..	..
Columbia .....	21,12	21,79	22,49	..	..	..	..	..	..
Costa-Rica .....	1,74	1,79	1,84	31,6	31,6	5,9	5,7	6,4	..
Cuba .....	8,47	8,60	8,75	..	..	..	..	..	..
Cyprus .....	0,63	0,64	0,65	..	..	..	..	..	..
Dominico (Rep.) .....	4,06	4,19	4,30	..	..	..	..	..	..
Duitsland (Dem. Rep.) .....	17,06	17,05	17,04	13,8	11,7	13,8	13,7	7,6	7,8
Ecuador .....	6,09	6,30	6,51	..	..	..	..	..	..
Egypte .....	33,33	34,08	34,84	..	..	..	..	..	..
Fidji .....	0,52	0,53	0,54	..	..	..	..	..	..
Filippijnen .....	36,85	37,92	39,04	..	..	..	..	..	..
Ghana .....	8,64	8,86	9,09	..	..	..	..	..	..
Guatemala .....	5,28	5,44	5,60	..	..	..	..	..	..
Honduras .....	2,58	..	2,69	..	..	..	..	..	..
Hongarije .....	10,32	10,35	10,40	14,6	14,7	11,9	11,4	9,1	9,4
Hongkong .....	3,96	4,05	4,08	19,7	19,4	5,0	5,2	..	..
India (1) .....	539,86	551,83	563,49	..	..	..	..	..	..
Irak (2) .....	9,44	9,75	10,07	..	..	..	..	..	..

(1) Hierin is begrepen de streek van Kasjmir-Jammu waarvan het definitief statuut nog niet bepaald is.

(2) Cijfers op 14 oktober van het beschouwde jaar.

## 1. — Bevolking, geboorten, sterfgevallen, huwelijken (vervolg).

LANDEN	Bevolking in het midden van het jaar (× 1 000 000)			Geboorten (per 1 000 inwoners)		Sterfgevallen (per 1 000 inwoners)		Aantal huwelijken (per 1 000 inwoners)	
	1970	1971	1972	1971	1972	1971	1972	1971	1972
	Iran .....	28,66	29,78	30,55	..	..	..	..	..
Israël .....	2,91	3,01	3,08	28,5	26,9	6,9	7,2	9,4	8,7
Jamaica .....	1,87	1,90	1,92	34,8	34,6	7,4	7,3	4,4	4,4
Joegoslavië .....	20,37	20,57	20,77	18,2	18,2	8,7	9,1	8,9	9,0
Kenia .....	11,23	11,67	12,07	..	..	..	..	..	..
Maleisië .....	10,40	10,67	10,92	..	..	..	..	..	..
Malta .....	0,33	0,33	0,32	17,1	16,8	9,5	9,1	8,3	9,4
Mauritius eiland (1) .....	0,81	0,82	0,83	25,2	24,6	7,6	7,8	5,3	6,1
Mexico .....	49,09	50,83	52,64	43,9	43,4	9,0	8,8	7,4	..
Nicaragua .....	1,98	..	1,99	..	..	..	..	..	..
Nieuw-Zeeland .....	2,81	2,85	2,90	22,6	21,8	8,5	8,5	9,5	9,2
Noord-Vietnam .....	21,15	21,60	22,04	..	..	..	..	..	..
Oeganda .....	9,81	10,13	10,46	..	..	..	..	..	..
Panama (2) .....	1,43	1,48	1,52	37,2	35,6	..	..	5,1	..
Paraguay .....	2,39	2,47	2,58	..	..	..	..	..	..
Peru .....	13,59	14,01	14,46	..	..	..	..	..	..
Polen .....	32,53	32,81	33,07	17,1	17,4	8,7	8,0	8,9	9,3
Port. Guinea .....	..	0,48	0,48	..	..	..	..	..	..
Porto-Rico .....	2,72	2,77	2,81	25,6	..	6,5	..	11,6	..
Port. Timor .....	0,60	0,61	0,63	..	..	..	..	..	..
Rioe-kioe-eilanden .....	0,94	0,95	..	..	..	..	..	..	..
Roemenië .....	20,25	20,47	20,77	19,6	..	9,5	..	7,3	..
Salvador .....	3,53	3,55	3,76	43,5	40,7	8,1	8,6	3,8	3,8
Singapore .....	2,07	2,11	2,15	22,8	23,3	5,4	5,4	..	..
Sri Lanka .....	12,51	12,76	13,03	..	..	..	..	..	..
Syrië .....	6,25	6,45	6,68	..	..	..	..	..	..
Tanzania .....	13,27	13,63	14,00	..	..	..	..	..	..
Thailand .....	34,38	35,34	36,29	..	..	..	..	..	..
Trinidad en Tobago .....	1,03	1,03	1,04	..	..	..	..	..	..
Tsjechoslowakije .....	14,33	14,41	14,48	16,5	..	11,5	..	9,0	..
Tunesië .....	5,14	5,24	5,38	34,8	..	..	..	..	..
Unie van Zuid-Afrika .....	21,82	22,40	22,99	..	..	..	..	..	..
Uruguay .....	2,89	2,92	2,96	..	..	..	..	..	..
U.S.S.R. ....	242,76	245,09	247,46	..	..	..	..	..	..
Venezuela .....	10,40	10,78	10,97	..	..	..	..	..	..
Vietnam (Rep.) .....	18,33	18,81	..	..	..	..	..	..	..
Zambia .....	4,18	4,30	4,42	..	..	..	..	..	..
Zuid-Korea (Rep.) .....	31,02	31,80	32,37	..	..	..	..	..	..
Zuid-Rhodesië .....	5,31	5,50	5,69	..	..	..	..	..	..

(1) Exclusief Rodrigues en andere kleine eilanden.

(2) Exclusief de kanaalzone.

## 2. — Netto nationaal inkomen tegen marktprijs <sup>(1)</sup>.

LANDEN	In miljarden BF					In duizenden BF per inwoner		
	1968	1969	1970	1971	1972	1970	1971	1972
<b>Landen van de O.E.S.O.</b>								
België .....	946,67	1 050,09	1 169,13	1 278,40	1 430,17	121	132	147
Luxemburg .....	32,00	36,80	42,50	48,60	..	125	143	..
Nederland (2) .....	1 149,91	1 285,60	1 454,35	1 648,16	1 854,11	112	125	139
<b>Benelux .....</b>	<b>2 128,58</b>	<b>2 372,49</b>	<b>2 665,98</b>	<b>2 975,16</b>	<b>..</b>	<b>116</b>	<b>128</b>	<b>..</b>
Duitse Bondsrepubliek .....	6 049,39	7 286,28	8 318,12	9 411,30	10 151,11	137	154	165
Frankrijk .....	5 726,38	5 807,07	6 519,60	7 091,83	7 809,95	128	138	152
Italië .....	3 491,85	3 796,91	4 241,71	4 519,34	..	79	84	..
<b>Landen van de Gemeenschap- pelijke Markt .....</b>								
<b>17 396,20</b>	<b>19 262,75</b>	<b>21 745,41</b>	<b>23 997,63</b>	<b>..</b>	<b>116</b>	<b>127</b>	<b>..</b>	
Denemarken (2) .....	566,17	643,08	711,80	773,15	859,57	144	156	172
Finland .....	367,69	411,55	457,77	494,12	530,39	99	107	115
IJsland .....	19,06	16,04	20,53	25,32	..	103	121	..
Noorwegen (2) .....	478,23	530,79	775,81	868,70	..	200	223	..
Oostenrijk .....	524,51	570,17	640,65	724,41	807,19	87	97	108
Portugal .....	235,45	257,28	287,02	317,93	..	32	36	..
Ver. Koninkrijk (2) .....	4 686,43	5 007,54	5 469,80	6 044,72	6 058,62	98	109	109
Zweden (2) .....	1 238,01	1 333,51	1 490,40	1 588,53	..	185	196	..
Zwitserland .....	772,73	830,52	..	..	..	..	..	..
<b>Landen van de Europese Vrij- handelsassociatie .....</b>								
<b>8 888,28</b>	<b>9 600,48</b>	<b>..</b>	<b>..</b>	<b>..</b>	<b>..</b>	<b>..</b>	<b>..</b>	<b>..</b>
<b>Overige landen van de O.E.S.O.</b>								
Canada (2) .....	2 981,85	3 272,46	3 683,10	3 981,30	4 050,05	173	184	185
Griekenland .....	368,86	408,63	453,58	497,83	518,84	52	56	..
Ierland (Rep.) .....	144,54	163,34	182,29	207,59	224,53	62	70	75
Japan .....	6 294,00	7 215,80	8 601,94	9 709,27	..	83	93	..
Spanje .....	1 208,56	1 325,12	1 488,62	1 655,80	..	44	49	..
Turkije (2) .....	585,33	640,03	602,45	628,32	..	17	17	..
Verenigde Staten (2) .....	43 270,82	46 143,43	48 835,44	51 516,00	51 019,18	238	249	244
<b>Totaal O.E.S.O. :</b>	<b>81 138,44</b>	<b>88 032,04</b>	<b>..</b>	<b>..</b>	<b>..</b>	<b>..</b>	<b>..</b>	<b>..</b>
<b>Overige landen</b>								
Argentinië (2) .....	972,72	1 129,38	1 164,49	..	..	50	..	..
Australië (2) .....	1 347,46	1 482,60	1 632,94	1 808,42	..	131	142	..
Birma .....	98,39	..	..	..	..	..	..	..
Chili .....	254,74	284,02	337,80	419,14	..	38	47	..
Columbia .....	320,53	345,40	379,75	..	..	18	..	..
Egypte (3) .....	306,40	334,37	348,26	..	..	10	..	..
Filippijnen .....	354,68	390,80	285,87	334,08	322,03	7	9	8
Ghana .....	75,67	85,43	102,10	..	..	12	..	..
India .....	2 063,88	2 288,70	..	..	..	..	..	..
Kenia (2) (3) .....	3,27	3,55	3,92	4,31	4,32	0,3	0,3	0,3
Oeganda (2) .....	51,14	57,13	64,97	69,46	..	7	7	..
Sri Lanka .....	85,17	90,87	99,49	..	..	8	..	..
Thailand .....	263,33	283,59	298,31	308,26	299,34	9	9	8
Unie van Zuid-Afrika (2) (4) .	615,11	686,58	745,89	814,53	754,45	33	35	32
U.S.S.R. (5) .....	13 599,08	14 453,97	16 002,48	..	..	66	..	..
Venezuela (2) .....	392,21	403,98	441,60	482,75	..	42	45	..

(1) Zowel de omrekening in BF als de berekening per hoofd van de bevolking geeft slechts een zeer ruwe en in sommige gevallen misschien onjuiste benadering van de economische en sociale werkelijkheid. De verhouding van de wisselkoersen geeft immers dikwijls slecht de prijs- en koopkrachtverhoudingen weer. De sterk verschillende leeftijdsopbouw van de bevolking heeft eveneens grote invloed op het resultaat. Indien deze cijfers worden gepubliceerd, dan is het slechts om een orde van grootte te geven van een belangrijk economisch begrip.

(2) Ramingen opgemaakt volgens het nieuw Systeem van Nationale Boekhouding van de O.V.N.

(3) Bruto nationaal produkt tegen marktprijzen.

(4) Inclusief Namibia. — (5) Netto-produkt (van goederen alleen).

## 3. — Algemeen indexcijfer van de nijverheidsproductie (1963 = 100).

LANDEN	1966	1967	1968	1969	1970	1971	1972
<b>Landen van de Gemeenschappelijke Markt</b>							
België (1) .....	111	113	119	131	135	139	148
Luxemburg .....	106	106	113	128	128	126	132
Nederland .....	123	129	143	160	176	187	203
Duitse Bondsrepubliek .....	117	114	128	144	154	157	163
Frankrijk .....	118	122	127	142	152	160	173
Italië .....	118	128	136	141	150	146	152
<b>Overige landen</b>							
Canada .....	127	131	140	148	152	159	169
Finland .....	121	125	132	150	165	164	187
Griekenland .....	140	146	158	177	195	217	245
Ierland (Rep.) (2) .....	118	128	139	148	155	161	168
India .....	118	117	124	133	139	143	153
Japan .....	136	162	190	222	258	270	290
Noorwegen .....	121	126	132	138	145	150	154
Oostenrijk .....	118	119	127	142	154	164	175
U.S.S.R. (3) .....	127	139	151	162	175	189	201
Verenigde Staten .....	128	131	138	145	139	140	151
Verenigd Koninkrijk (4) .....	113	113	120	124	125	126	130
Zweden (5) .....	122	125	132	141	150	149	153

(1) Bron : Nationaal Instituut voor de Statistiek. — (2) Exclusief elektriciteit en fabrieksgas. — (3) Inbegrepen bosbouw, productie van filmen en het droog-reinigen en verven. Exclusief prospectie en aanboren van petroleum en aardgas, de uitgeverij en alle bouwwerken voor eigen rekening door de ondernemingen verricht. — (4) Inclusief het bouwbedrijf. — (5) Exclusief elektriciteit, gas en water.

## 4. — Energie. (De absolute cijfers zijn maandgemiddelden van de productie.)

LANDEN	Steenkool					Ruwe petroleum				
	Absolute cijfers (× 1 000 t)				1963 = 100	Absolute cijfers (× 1 000 t)				1968 = 100
	1969	1970	1971	1972	1972	1969	1970	1971	1972	1972
<b>Landen v.d. Gemeenschapp. Markt</b>										
België .....	1 100	947	913	876	49	—	—	—	—	—
Nederland .....	464	361	301	234	24	168	160	143	133	72
<b>Benelux .....</b>	<b>1 564</b>	<b>1 308</b>	<b>1 214</b>	<b>1 110</b>	<b>40</b>	<b>168</b>	<b>160</b>	<b>143</b>	<b>133</b>	<b>72</b>
Duitse Bondsrepubl. ....	9 315	9 287	9 254	8 539	72	656	628	618	592	96
Frankrijk .....	3 382	3 114	2 751	2 480	62	208	192	155	124	59
Italië .....	25,2	24,6	21,4	12,6	26	123	117	108	96	64
<b>Totaal landen van de Gem. Markt .....</b>	<b>14 286,2</b>	<b>13 733,6</b>	<b>13 240,4</b>	<b>12 141,6</b>	<b>65</b>	<b>1 155</b>	<b>1 097</b>	<b>1 024</b>	<b>945</b>	<b>82</b>
<b>Overige landen</b>										
Algerië .....	1,4	1,2	..	..	..	3 731	4 017	3 029	4 171	212
Argentinië .....	43,5	51,3	52,6	56,3	327	1 514	1 669	1 798	1 834	163
Australië .....	3 318	3 691	3 759	4 481 (1)	226	149	324	994	1 300	8 125 (1)
Canada .....	654	966	1 144	1 317	200	4 623	5 188	5 243	..	..
India .....	6 284	6 141	5 847	6 231	113	560	567	599	618	448
Indonesië (2) .....	15,9	14,3	16,5	14,8	30	3 052	3 509	3 649	5 278	284
Irak .....	—	—	—	—	—	6 207	6 371	6 617	..	..
Iran .....	—	—	—	—	—	14 041	15 978	18 660	20 689	338
Japan (3) .....	3 724	3 308	2 786	2 341	54	62,4	64,2	62,7	59,6	91
Koeweit .....	—	—	—	—	—	10 796	11 450	12 232	12 596	156
Libië .....	—	—	—	—	—	12 477	13 476	11 033	8 856	477
Mexico .....	125	148	125	..	..	1 755	1 835	1 828	..	..
Polen .....	11 251	11 675	12 124	12 558	133	36,6	35,3	32,9	..	..
Saoedi-Arabië .....	—	—	—	—	—	12 404	14 737	18 618	23 826	353
Un. v. Zuid-Afrika ..	4 396	4 551	4 889	4 869	138	—	—	—	—	—
U.S.S.R. .....	35 483	36 060	36 785	54 600 (3)	177	27 358	29 420	31 423	32 800	191
Venezuela .....	2,7	3,3	3,4	..	..	15 660	16 156	15 481	14 084	100
Ver. Staten .....	42 786	45 866	41 921	44 603	124	37 967	39 607	38 892	38 954	126
<b>Ver. Koninkrijk (4) ..</b>	<b>12 747</b>	<b>12 047</b>	<b>12 255</b>	<b>10 154</b>	<b>61</b>	—	—	—	—	—

(1) Steenkool : afval inbegrepen. Ruwe petroleum : 1964 = 100. — (2) Ruwe petroleum : inclusief de productie van West-Irian. — (3) Inclusief bruinkool. (4) Alleen Groot-Brittannië.

#### 4. — Energie (vervolg).

(De absolute cijfers zijn maandgemiddelden van de produktie.)

LANDEN	Gas					Elektriciteit				
	Absolute cijfers (× 1 000 000 m <sup>3</sup> )				1968 = 100	Absolute cijfers (× 1 000 000 kWh)				1968 = 100
	1969	1970	1971	1972	1972	1969	1970	1971	1972	1972
<b>Landen v.d. Gemeenschapp. Markt</b>										
België .....	304	274	248	..	..	2 427	2 544	2 633	3 076	194
Luxemburg (1) .....	2	1	1	..	..	184	179	194	185	120
Nederland .....	65	65	62	66	29	3 095	3 405	3 742	4 129	236
<b>Benelux .....</b>	<b>371</b>	<b>340</b>	<b>311</b>	<b>..</b>	<b>..</b>	<b>5 706</b>	<b>6 128</b>	<b>6 569</b>	<b>7 390</b>	<b>212</b>
Duitse Bondsrepubl.	1 677	1 677	1 569	1 437	70	18 837	20 218	21 636	22 898	187
Frankrijk (2) .....	589	605	541	474 (3)	78	10 960	11 726	12 416	13 340	181
Italië .....	238	249	241	244	112	9 204	9 404	9 980	11 138 (3)	187
<b>Totaal landen van de Gem. Markt .....</b>	<b>2 875</b>	<b>2 871</b>	<b>2 662</b>	<b>..</b>	<b>..</b>	<b>44 707</b>	<b>47 476</b>	<b>50 601</b>	<b>54 766</b>	<b>188</b>
<b>Met de E.E.G. geassocieerde overzeese landen</b>										
Centr. Afrik. Rep. .	..	..	..	..	..	3	4	4	..	..
Dahomey .....	..	..	..	..	..	2	3	3	..	..
Gaboen .....	..	..	..	..	..	7	8	10	..	..
Ivoorkust .....	..	..	..	..	..	37	43	49	..	..
Kameroen .....	..	..	..	..	..	86	97	97	93	..
Kongo .....	..	..	..	..	..	5	6	7	..	..
Madagascar .....	..	..	..	..	..	13	14	16	18	230
Mali .....	..	..	..	..	..	3	3	4	..	..
Mauretanië .....	..	..	..	..	..	5	6	7	..	..
Niger .....	..	..	..	..	..	3	3	3	4	323
Opper-Volta .....	..	..	..	..	..	2	2	3	3	227
Senegal (4) .....	..	..	..	..	..	23	24	25	26	181
Togo .....	..	..	..	..	..	2	2	3	..	..
Tsjaad .....	..	..	..	..	..	3	3	4	4	379
<b>Overige landen</b>										
Argentinië .....	..	..	..	..	..	1 270	1 401	1 555	1 713	225
Australië .....	146 (1)	224 (5)	336 (5)	457 (5)	197	4 265	4 688	4 974	5 230	205
Ierland (Rep.) (1) ..	17	18	19	21	135	437	493	523	..	..
India (6) .....	..	..	..	..	..	4 123	4 579	4 910	5 350	259
Japan .....	230	265	420	..	..	26 355	29 958	32 134	34 524	259
Noorwegen (1) (2) ...	3	3	2	2	83	4 752	4 800	5 244	5 627	171
Oostenrijk (7) .....	54	56	54	52	115	2 196	2 503	2 396	2 447	159
Polen .....	557	557	565	..	..	5 004	5 378	5 824	6 369	207
Portugal (8) .....	10	10	10	11	153	570	615	651	719	201
Spanje .....	186	203	199	204	194 (9)	4 344	4 708	5 160	5 678	263
Tsjechoslowakije ...	567	591	620	647	145	3 594	3 764	3 936	4 279	172
Turkije .....	..	..	..	..	..	653	719	815	928	280
U.S.S.R. ....	..	..	..	..	..	57 421	61 744	66 697	71 500	208
Venezuela .....	..	..	..	..	..	974	1 053	1 132	..	..
Veren. Staten (2) (10)	2 270	2 343	2 033	2 148	112	129 396	136 648	143 127	154 449	183
Ver. Koninkrijk ...	2 173	1 715	971	..	..	19 878	20 717	21 342	21 884 (3)	153
Zweden .....	..	..	..	..	..	4 840	5 054	5 546	5 889	174

(1) Alleen gasfabrieken.  
 (2) Netto-produktie van elektriciteit.  
 (3) Raming.  
 (4) Verbruik.  
 (5) Inclusief aardgas.

(6) Inclusief aankopen der niet publieke sectoren.  
 (7) Gas, enkel voor Wenen.  
 (8) Gasfabrieken, enkel voor Lissabon.  
 (9) 1964 = 100.  
 (10) Gas: alleen cokesfabrieken.



## 5. — Bouwnijverheid.

(De absolute cijfers zijn maandgemiddelden van de productie.)

LANDEN	Aantal nieuwe woningen					Cement				
	Absolute cijfers				1968 = 100	Absolute cijfers (× 1 000 t)				1968 = 100
	1969	1970	1971	1972	1972	1969	1970	1971	1972	1972
<b>Landen v.d. Gemeenschappel. Markt</b>										
België (1) .....	4 740	3 731	3 592	4 427	..	522	561	578	591	151
Nederland .....	10 260	9 774	11 462	12 751	192	275	319	337	335	194
Duitse Bondsrepubl.	41 641	39 838	46 249	55 057	116	2 923	3 194	3 418	3 596	148
Frankrijk .....	48 747	51 932	55 616	..	..	2 308	2 417	2 412	2 524	168
Italië .....	24 552	31 437	28 771	20 014	58	2 612	2 756	2 649	2 788	151
<b>Overige landen</b>										
Australië .....	11 463	11 937	11 745	12 071	159	337	376	390	441	170
Canada .....	16 319	14 652	16 769	19 352	181	607	607	693	758	144
Denemarken .....	4 106	4 188	4 181 (2)	4 167	153	217	217	228	239	188
Duitsl. (Dem. Rep.)	5 860	6 340	6 342	9 800	155	617	666	706	738	162
Finland .....	3 373	4 145	4 200	4 175	142 (3)	149	156	151	204	173
Ierland (Rep.) .....	1 165	1 130	1 249	1 717	287	106	72	125	121	164
India .....	..	..	..	..	..	1 135	1 163	1 244	1 312	168
Japan (1) .....	112 218	123 713	121 980	150 632	262	4 282	4 766	4 953	5 528	222
Noorwegen .....	3 038	3 267	3 399	3 634	144	208	220	227	221	184
Oostenrijk .....	..	..	..	..	..	380	400	458	529	202
Polen .....	16 417	16 181	15 883	12 600 (4)	..	986	1 015	1 090	1 166	182
Portugal .....	..	2 323	3 001	2 384	95	170	194	190	228	192
Spanje (5) .....	13 164	15 441	15 922	15 868	101	1 334	1 392	1 416	1 620	272
Tsjechoslowakije ..	7 318	9 618	9 152	9 543	136	561	617	663	670	155
Turkije .....	11 006	12 911	12 529	13 827	290	483	532	629	702	313
U.S.S.R. ....	..	..	..	..	..	7 478	7 937	8 358	8 700	171
Verenigde Staten (1)	125 000	122 200	173 700	197 800	147	5 798	5 619	5 921	5 861 (6)	114
Verenigd Koninkrijk	31 527	30 189	30 290	..	..	1 452	1 421	1 507	1 504	128
Zweden .....	9 088	9 154	8 932	8 670	128	338	339	319	311	113

(1) Begonnen woningen. — (2) Exclusief de landelijke gemeenten en de verstedelijkte gemeenten van minder dan 1 000 inwoners  
 (3) 1964 = 100. — (4) Enkel sociale sector. — (5) Afgewerkte bouwwerken met staats hulp.  
 (6) Leveringen.

6. — Metaalnijverheid (De absolute cijfers zijn maandgemiddelden van de productie.)

LANDEN	IJzererts					Gietijzer en ijzerverbindingen					
	Bena-derend metaal-gehalte (in %)	Absolute cijfers (× 1 000 t)				1968 = 100	Absolute cijfers (× 1 000 t)				1968 = 100
		1969	1970	1971	1972	1972	1969	1970	1971	1972	1972
<b>Landen v.d. Gemeen-schappel. Markt</b>											
België .....	30	7,8	7,8	7,8	8,7	109	934	904	867	981	170
Luxemburg .....	30	526	477	376	343	59	406	401	382	389	130
Nederland .....	—	—	—	—	—	—	288	300	313	357	251
<b>Benelux .....</b>		<b>533,8</b>	<b>484,8</b>	<b>383,8</b>	<b>351,7</b>	<b>60</b>	<b>1 628</b>	<b>1 605</b>	<b>1 562</b>	<b>1 727</b>	<b>170</b>
Duitse Bondsrep. ...	32	505	461	418	402	51	2 826	2 825	2 519	2 685	140
Frankrijk .....	32	4 595	4 734	4 655	4 521	94	1 545	1 631	1 558	1 583	131
Italië .....	50	63,6	63,1	56,9	51,3	60	662	711	727	801	249
<b>Totaal landen van de Gem. Markt .....</b>		<b>5 697,4</b>	<b>5 742,9</b>	<b>5 513,7</b>	<b>5 326,0</b>	<b>85</b>	<b>6 661</b>	<b>6 772</b>	<b>6 366</b>	<b>6 796</b>	<b>152</b>
<b>Overige landen</b>											
Canada (1) .....	55	3 028	3 955	3 580	3 231	142	579	702	667	727	158
Denemarken .....	..	..	..	..	..	..	17	18	19	10	174
Finland .....	66	55,2	47,9	44,1	71,0	234	97	97	86	99	321
India .....	61	2 464	2 611	2 828	2 933	171	625	602	562	..	..
Japan (2) .....	55	154	131	118	112	55	4 954	5 809	6 220	6 316	371
Mauretanië .....	65	723	759	705	..	..	..	..	..	..	..
Noorwegen .....	65	321	334	338	327	196	120	101	120	107	173
Oostenrijk .....	30	332	333	348	344	111	235	247	245	237 (3)	135
Turkije (4) .....	55-60	209	246	201	163	263	79	86	74	95	541
U.S.S.R. (3) .....	60	15 500	16 300	16 917	17 300	151	6 803	7 161	7 438	7 692	157
Ver. Koninkrijk (3) ..	25-30	1 023	1 003	854	697	55	1 388	1 473	1 285	1 277	103
Veren. Staten (5) ..	55-60	7 417	7 529	6 800	6 356	103	7 378	7 095	6 310	6 759 (3)	121
Zweden .....	60-65	2 765	2 626	2 864	2 758	140	231	237	235	195 (4)	116

(1) IJzererts: verzendingen. — (2) IJzererts: inclusief ijzerhoudend zand en pyriet. — (3) Niet inbegrepen de ijzerverbindingen in de elektrische ovens. (4) De ijzerverbindingen niet inbegrepen. — (5) Niet inbegrepen mangaanhoudende ijzererts met 5% of meer mangaangehalte.

LANDEN	Ruw staal					Autovoertuigen : Personenwagens				
	Absolute cijfers (× 1 000 t)				1968 = 100	Absolute cijfers (× 1 000 stuks)				1968 = 100
	1969	1970	1971	1972	1972	1969	1970	1971	1972	1972
<b>Landen v.d. Gemeen-schappel. Markt</b>										
België .....	1 070	1 051	1 037	1 211	193	—	—	—	—	—
Luxemburg .....	460	455	437	455	135	—	—	—	—	—
Nederland .....	393	420	424	465	238	5,06	5,61	6,51	6,58	467
<b>Benelux .....</b>	<b>1 923</b>	<b>1 926</b>	<b>1 898</b>	<b>2 131</b>	<b>184</b>	<b>5,06</b>	<b>5,61</b>	<b>6,51</b>	<b>6,58</b>	<b>467</b>
Duitse Bondsrepubl.	3 776	3 753	3 359	3 642	138	286	294	308	293	146
Frankrijk .....	1 876	1 981	1 905	2 004	137	180,7	204,8	224,5	249,4	202
Italië (1) .....	1 369	1 440	1 454	1 641	194	123,1	143,3	141,8	144,4	157
<b>Totaal landen van de Gem. Markt .....</b>	<b>8 944</b>	<b>9 100</b>	<b>8 616</b>	<b>9 418</b>	<b>154</b>	<b>594,86</b>	<b>647,71</b>	<b>680,81</b>	<b>693,38</b>	<b>166</b>
<b>Overige landen</b>										
Canada .....	779	933	920	988	160	85,5	78,4	91,3	96,2	216
Chili (2) .....	50,1	45,6	50,6	48,4	119	—	—	—	—	—
Denemarken .....	40,1	39,4	39,2	41,5	139	—	—	—	—	—
Finland .....	80,6	97,2	85,4	121,9	448	—	—	—	—	—
India (2) (3) .....	543	523	515	555	113	3,59	3,75	4,17	..	..
Japan .....	6 847	7 777	7 380	8 075	308	217,6	264,9	309,8	335,2	986
Noorwegen .....	70,8	72,4	73,5	76,3	169	—	—	—	—	—
Oostenrijk .....	327	340	330	339	138	0,10	0,10	0,05	0,03	6
Polen .....	941	983	1 062	1 123	168	3,95	5,35	7,10	7,49	493
Tsjechoslowakije ..	900	957	1 005	1 061	168	11,03	11,90	12,42	12,87	273
Turkije .....	97,5	109,3	93,5	120,2	436	—	—	—	—	—
U.S.S.R. .....	9 194	9 657	10 055	10 500	157	24,5	28,7	44,1	60,8	419
Ver. Koninkrijk ...	2 237	2 360	2 015	2 110	111	143,1	136,7	145,2	160,1	119
Ver. Staten (4) ....	10 679	9 942	9 105	10 062	122	685	546	715	735	116
Zweden .....	448	458	439	436	134	20,4	22,7	(5) 21,6	(5) 27,0	221

(1) Autovoertuigen : exclusief de productie voor het leger. — (2) Ruw staal : alleen staven.

(3) Autovoertuigen : exclusief de productie van de fabrieken welke voor het leger werken. — (4) Autovoertuigen : verkoop door de fabrieken.

(5) Alleen leveringen.

## 7. — Textielnijverheid.

(De absolute cijfers zijn maandgemiddelden van de productie.)

LANDEN	Wolgarens (1)					Fibranne				
	Absolute cijfers (× 1 000 t)				1968 = 100	Absolute cijfers (× 1 000 t)				1968 = 100
	1969	1970	1971	1972	1972	1969	1970	1971	1972	1972
<b>Landen van de Gemeenschap. Markt</b>										
België .....	6,78	6,77	7,37	7,21	134	3,38	3,29	3,31	2,76	92
Nederland .....	1,38	1,22	1,22	1,29	61	3,08	2,85	3,13	3,01	72
Duitse Bondsrep. ...	7,26	6,57	7,07	7,25	88	21,89	18,86	15,04	13,37	60
Frankrijk .....	12,10	11,90	12,60	12,90	98	10,93	10,89	10,98	11,17	94
Italië .....	14,60	14,00	13,80	14,80	103	17,06	15,24	15,36	14,38	86
<b>Overige landen</b>										
Japan .....	14,50	15,10	14,90	16,40	129	42,89	42,69	41,48	42,66	111
Noorwegen .....	0,53	0,51	0,37	0,44	65	—	—	—	—	—
Oostenrijk .....	0,72	0,65	0,67	..	..	—	—	—	—	—
Polen .....	6,80	7,03	7,30	7,27	146	6,65	6,72	6,86	7,42	116
Spanje (2) .....	3,08	3,04	3,07	3,19	139	4,66	4,57	4,95	5,50	107
Veren. Staten .....	14,40	12,50	10,30	..	..	59,60	51,90	52,70	52,70	103
Ver. Koninkrijk (4) .	20,20	18,90	18,60	19,40	93	21,89	21,87	21,31	21,03	114
Zweden .....	0,60	0,46	0,35	0,33	32	2,90	2,87	3,01	3,08	117

(1) Inclusief gemengde garens. — (2) Fibranne : inclusief afval. — (3) 1964 = 100. — (4) Een gedeelte betreft leveringen van wolgarens.

LANDEN	Katoenen weefsels					Katoengarens					
	Eenheid	Absolute cijfers				1968 = 100	Absolute cijfers (× 1 000 t)				1968 = 100
		1969	1970	1971	1972	1972	1969	1970	1971	1972	1972
<b>Landen van de Gemeenschap. Markt</b>											
België (1) (2) .....	1 000 t	5,90	5,86	5,98	6,15	90	5,97	6,23	5,81	5,57	71
Nederland (2) .....	—	—	—	—	—	—	4,50	4,33	3,96	3,65	61
Duitse Bondsrep. (1) (2) (3) (4) .....	1 000 t	15,80	15,20	14,90	15,70	91	21,00	19,90	18,40	18,50	74
Frankrijk (1) (2) (4) .	1 000 t	17,20	16,40	16,40	18,50	92	22,20	22,50	22,10	24,20	98
Italië (1) .....	1 000 t	10,70	10,70	10,20	10,40	85	15,40	14,70	12,90	12,90	80
<b>Overige landen</b>											
Canada (2) (3) (4) (5) .	1 000 000 m <sup>2</sup>	18,90	15,70	15,60	13,10	..	7,08	6,04	..	..	..
Finland (1) (2) .....	1 000 t	1,41	1,26	1,23	1,26	127	1,60	1,42	1,42	1,37	108
India (1) (2) (6) .....	1 000 000 m	642,00	635,00	613,00	..	..	79,30	80,00	73,40	81,00	109
Japan (1) (2) .....	1 000 000 m <sup>2</sup>	232,00	218,00	207,00	188,00	77	42,50	43,30	44,50	46,30	116
Madagascar (1) .....	1 000 t	0,31	0,39	0,46	..	..	0,38	0,41	0,52	..	..
Noorwegen (1) (3) ...	1 000 t	0,32	0,32	0,28	0,28	85	0,31	0,33	0,24	0,21	88
Oostenrijk (1) (2) ...	1 000 t	1,58	1,49	1,49	..	..	1,72	1,73	1,78	1,94	92
Pakistan (6) (7) (9)(10)	1 000 000 m	54,10	55,20	59,20	56,90	102	19,90	22,80	25,30	28,00	157
Portugal (4) .....	1 000 t	3,86	3,78	3,91	..	..	6,48	6,79	6,88	7,20	139
Senegal (11) .....	1 000 t	0,08	0,06	0,06	..	..	0,05	0,05	0,03	0,03	46
Turkije (2) (6) (12) ..	1 000 000 m	16,70	18,30	18,50	18,90	..	13,75	15,42	(13)16,00	(13)16,88	210
U.S.S.R. (2) (3) (4) ..	1 000 000 m <sup>2</sup>	517,00	512,00	533,00	535,00	127	120,00	120,00	125,00	..	..
Ver. Koninkrijk (4) .	1 000 000 m	55,10	52,30	46,60	40,80	53	13,90	13,20	11,10	9,90	54
Ver. Staten (1) (2) (4) .	1 000 000 m	531,00	476,00	468,00	432,00	65	133,00	127,00	131,00	..	..
Zweden (1) (2) .....	1 000 t	1,09	0,92	1,08	1,09	66	1,10	0,96	0,79	0,66	38

(1) Inclusief gemengde weefsels waarin overwicht van katoen. — (2) Inclusief gemengde garens. — (3) Na de afwerking (weefsels).  
(4) Inclusief de garens voor buitenbanden. — (5) Katoenen weefsels : verzendingen. — (6) Productie van de fabrieken (garens).  
(7) Productie van de fabrieken (weefsels). — (8) 1964 = 100. — (9) Inclusief afgewerkte weefsels. — (10) Exclusief de gegevens voor Bangladesh.  
(11) Productie voor de verkoop (garens). — (12) Enkel staatsproductie (weefsels). — (13) Raming.

## 8. — Buitenlandse handel.

### I. — Hoeveelheidsindexcijfers van de in- en uitvoer.

LANDEN	Hoeveelheidsindexcijfer van de invoer					Hoeveelheidsindexcijfer van de uitvoer				
	1963 = 100					1963 = 100				
	1968	1969	1970	1971	1972	1968	1969	1970	1971	1972
<b>Landen van de O.E.S.O.</b>										
<b>E.E.G.</b>										
België-Luxemburg .	162	189	207	211	240	165	195	214	216	256
Nederland .....	155	178	205	218	227	165	193	222	249	273
Duitse Bondsrep. . .	154	182	207	230	251	170	191	207	222	239
Frankrijk .....	157	191	203	218	248	148	171	197	213	242
Italië .....	127	152	177	171	192	204	227	243	260	297
<b>Europese Vrijhandelsassociatie</b>										
Denemarken (1) . . . .	146	172	189	182	188	140	152	160	168	181
Finland .....	132	163	196	193	198	140	164	172	168	196
IJsland .....	..	..	..	..	..	..	..	..	..	..
Noorwegen (2) . . . .	156	178	201	204	209	159	177	186	186	213
Oostenrijk .....	158	177	202	219	254	151	183	202	215	246
Portugal .....	196	222	343	275	..	167	170	185	188	..
Ver. Koninkrijk . . .	136	139	147	152	165	126	139	144	152	154
Zweden .....	141	159	175	166	172	142	159	173	180	190
Zwitserland .....	137	159	183	193	209	157	181	193	200	219
<b>Overige landen van de O.E.S.O.</b>										
Canada .....	180	201	194	213	249	172	184	203	215	234
Griekenland .....	159	180	191	205	234	169	199	225	231	293
Ierland (Rep.) .....	145	166	171	177	191	145	152	165	176	184
Japan .....	186	216	260	262	298	236	279	319	372	405
Spanje (3) .....	186	215	225	221	268	221	262	307	364	411
Turkije .....	..	..	..	..	..	..	..	..	..	..
Veren. Staten (4) . . .	180	189	194	212	240	136	144	156	154	168
<b>Overige landen</b>										
Australië .....	159	173	179	..	..	148	177	193	..	..
Brazilië .....	135	141	170	..	..	117	133	137	..	..
China (Taiwan) . . . .	212	285	329	..	..	200	242	293	..	..
Columbia .....	111	106	..	..	..	108	112	110	..	..
Cyprus .....	147	165	182	190	..	163	164	167	185	..
Filippijnen .....	176	168	150	157	151	106	106	123	135	153
India .....	126	104	103	121	..	111	109	121	123	..
Israël .....	156	180	191	229	..	170	185	200	238	..
Nieuw-Zeeland . . . .	101	108	126	127	..	127	141	135	144	..
Pakistan .....	110	113	124	140	..	122	115	111	105	..
Sri Lanka .....	105	..	..	..	..	108	..	..	..	..
Thailand .....	203	232	216	203	..	136	141	150	187	..
Zuid-Afr. Unie (5) . .	149	164	190	204	179	147	143	143	145	177
Zuid-Korea (Rep.) . .	260	328	345	417	431	421	605	774	1 003	1 498

- (1) Exclusief de handel met de Faroe-eilanden en Groenland.  
(2) Exclusief schepen.  
(3) Inclusief de Balearen, de Canarische eilanden, Ceuta en Melilla.  
(4) Index uitvoer : exclusief de uitvoer van militaire goederen.  
(5) Inclusief Namibia.

## 8. — Buitenlandse handel. (vervolg)

Internationaal overzicht

## II. — Waarde van de invoer.

(De absolute cijfers zijn jaartotalen.)

LANDEN	Omschrijving	Waarde van de invoer				
		Absolute cijfers (× 1 000 000 000 F)				1963 = 100
		1969	1970	1971	1972	1972
<b>Landen van de Gemeenschappelijke Markt</b>						
België-Luxemburg .....	Spec.	497	567	627	687	304
Nederland .....	Spec.	546	665	726	745	283
Duitse Bondsrepubliek (1) .....	Spec.	1 238	1 481	1 669	1 750	305
Frankrijk .....	Spec.	855	940	1 027	1 176	306
Italië .....	Spec.	619	744	777	849	254
<b>Landen van de Europese Vrijhandelsassociatie</b>						
Denemarken .....	Alg.	189	219	224	223	238
Finland .....	Alg.	101	131	136	141	265
IJsland .....	Spec.	6	8	11	10	213
Noorwegen .....	Alg.	146	184	198	191	238
Oostenrijk .....	Spec.	140	176	204	230	311
Portugal .....	Spec.	64	79	89	96 (2)	333
Verenigd Koninkrijk .....	Alg.	991	1 077	1 162	1 226	206
Zweden .....	Alg.	293	348	344	355	238
Zwitserland .....	Spec.	263	322	348	373	260
<b>Overige landen van de O.E.S.O.</b>						
Canada (3) .....	Alg.	649	664	751	830	310
Griekenland .....	Spec.	79	97	102	103	292
Ierland (Rep.) .....	Alg.	70	78	89	93	244
Japan .....	Alg.	746	938	958	1 033	348
Spanje .....	Spec.	209	234	240	297	346
Turkije .....	Spec.	37	44	53	66	218
Verenigde Staten (3) .....	Spec.	1 781	1 975	2 212	2 434	324
<b>Met de E.E.G. geassocieerde overzeese landen</b>						
Burundi .....	Spec.	1,1	1,1	1,5	1,4	182 (4)
Centr. Afrik. Republiek (5) .....	Spec.	1,7	1,7	..	..	..
Comoren .....	Spec.	..	..	..	..	..
Dahomey .....	Spec.	2,7	3,2	3,7	..	..
Frans gebied van Afars en Issas .....	Spec.	..	..	..	..	..
Frans Guyana .....	Spec.	2,5	2,2	1,9	2,0	281 (4)
Frans Polynesië .....	Spec.	5	7	7	7	215 (4)
Gaboen (5) .....	Spec.	3,9	4,0	..	..	..
Guadeloupe .....	Spec.	5	6	6	7	187 (4)
Ivoorkust .....	Alg.	17	19	19	19	260
Kameroen .....	Spec.	10	12	12	13	234
Kongo (5) .....	Spec.	3,9	2,8	..	..	..
Madagascar .....	Spec.	9	8	10	9	159
Mali .....	Spec.	1,9	2,3	2,7	3,1	189 (4)
Martinique .....	Spec.	6	7	8	8	219 (4)
Mauretanië .....	Spec.	2,2	2,8	..	..	..
Nederlandse Antillen (3) .....	Spec.	34	40	..	..	..
Nieuw-Caledonië .....	Spec.	6	11	11	9	375 (4)
Niger .....	Spec.	2,4	2,9	..	..	..
Opper-Volta .....	Spec.	2,4	2,3	2,5	2,6	155 (4)
Réunion .....	Spec.	7	8	8	9	283
Rwanda .....	Spec.	1,2	1,4	1,6	1,6	292 (4)
Senegal .....	Spec.	10	10	11	12	177
Somalia .....	Spec.	2,6	2,2	3,1	3,3	138 (4)
St-Pierre-en-Miquelon .....	Spec.	..	..	..	..	..
Suriname .....	Spec.	5	6	..	..	..
Togo .....	Spec.	2,8	3,2	3,4	3,7	290
Tsjaad .....	Spec.	2,3	3,0	3,0	..	..
Zaire .....	Spec.	22	26	..	..	..

N.B. — Zie de opmerkingen die voorkomen op bladzijde 722.

8. — Buitenlandse handel. (vervolg)

II. — Waarde van de invoer (vervolg).

(De absolute cijfers zijn jaartotalen.)

LANDEN	Omschrijving	Waarde van de invoer				
		Absolute cijfers (× 1 000 000 000 F)				1968 = 100
		1969	1970	1971	1972	1972
<b>Overige landen</b>						
Angola .....	Spec.	16	18	21	17	267
Argentinië .....	Spec.	78	84	91	..	..
Australië (3) .....	Alg.	199	223	225	201	184
Birma .....	Alg.	8	8	10	6	57
Chili .....	Spec.	45	46	48	..	..
China (Taiwan) .....	Spec.	60	76	..	..	..
Columbia .....	Spec.	34	42	43	37	165
Costa Rica .....	Spec.	12	16	17	15	277
Cuba .....	Spec.	58	65	..	..	..
Cyprus .....	Alg.	10	12	13	14	237
Ecuador .....	Alg.	13	12	15	14	289
Egypte (6) .....	Spec.	32	39	45	38 (9)	95
Filippijnen .....	Alg.	62	64	68	65	216
Ghana .....	Alg.	17	20	21	13	79
Guatemala .....	Spec.	12	14	14	..	..
Honduras .....	Spec.	9	11	9	8	203
Hong-Kong .....	Alg.	122	144	165	172	301
India .....	Alg.	110	106	117	98	90
Irak .....	Spec.	22	25	34	31	224
Israël .....	Spec.	65	71	87	85	291
Jamaica .....	Alg.	22	26	27	27	274
Joegoslavië .....	Spec.	106	143	160	142	306
Kenia (7) .....	Alg.	16	20	25	22	241
Marokko .....	Spec.	28	34	34	34	174
Mexico .....	Alg.	103	122	117	129	237
Mozambique .....	Spec.	13	16	16	..	..
Nieuw-Zeeland .....	Alg.	50	62	66	67	169
Nigeria .....	Alg.	35	53	73	66	259
Oeganda (7) .....	Alg.	6	6	9	5	130
Peru .....	Spec.	30	31	37	35	143
Rep. Dominico (3) .....	Alg.	11	14	15	14	201
Salvador .....	Spec.	10	11	12	12	182
Soedan .....	Alg.	13	15	17	16	124
Sri Lanka .....	Alg.	21	19	16	15	109
Syrië (8) .....	Spec.	18	18	21	24	229
Tanzanië (7) .....	Alg.	10	14	16	16	322
Thailand .....	Alg.	64	64	63	65	242
Tunesië .....	Spec.	13	15	17	20	206
Unie van Zuid-Afrika (3) .....	Alg.	148	177	196	161	215
Uruguay .....	Spec.	10	12	11	8	106
U.S.S.R. (3) .....	Alg.	513	583	606	706	227
Venezuela (3) .....	Alg.	78	85	94	..	..

N.B. — Zie de opmerkingen die voorkomen op bladzijde 722.

## 8. — Buitenlandse handel. (vervolg)

Internationaal overzicht

III. — Waarde van de uitvoer.  
(De absolute cijfers zijn jaartotalen.)

LANDEN	Omschrijving	Waarde van de uitvoer				
		Absolute cijfers (× 1 000 000 000 F)				1968 = 100
		1968	1970	1971	1972	1972
<b>Landen van de Gemeenschappelijke Markt</b>						
België-Luxemburg	Spec.	501	576	619	708	332
Nederland	Spec.	495	585	678	739	338
Duitse Bondsrepubliek (1)	Spec.	1 443	1 699	1 897	2 034	316
Frankrijk	Spec.	739	881	992	1 138	320
Italië	Spec.	583	656	735	816	367
<b>Landen van de Europese Vrijhandelsassociatie</b>						
Denemarken	Alg.	150	167	179	194	231
Finland	Alg.	99	115	115	130	256
IJsland	Spec.	5	7	7	8	203
Noorwegen	Alg.	109	122	124	143	303
Oostenrijk	Spec.	120	142	154	171	293
Portugal	Spec.	42	47	51	57 (2)	308
Verenigd Koninkrijk	Alg.	870	961	1 087	1 072	206
Zweden	Alg.	283	337	363	385	273
Zwitserland	Spec.	230	255	280	301	283
<b>Overige landen van de O.E.S.O.</b>						
Canada	Alg.	684	801	857	888	312
Griekenland	Spec.	28	32	32	38	300
Ierland (Rep.)	Alg.	44	52	64	71	293
Japan	Alg.	794	960	1 167	1 259	524
Spanje	Spec.	94	119	143	167	517
Turkije	Spec.	27	29	33	39	240
Verenigde Staten	Spec.	1 861	2 116	2 114	2 156	212
<b>Met de E.E.G. geassocieerde overzeese landen</b>						
Burundi	Spec.	0,6	1,2	0,9	1,1	130 (4)
Centr. Afr. Republiek (5)	Spec.	1,8	1,5	1,7	..	..
Comoren	Spec.	..	..	..	..	..
Dahomey	Spec.	1,4	1,6	2,0	..	..
Frans gebied van Afars en Issas	Spec.	..	..	..	..	..
Frans Guyana	Spec.	0,2	0,2	0,1	0,2	500 (4)
Frans Polynesië	Spec.	0,7	0,9	0,8	0,6	127 (4)
Gaboen (5)	Spec.	7	6	9	..	..
Guadeloupe	Spec.	1,7	1,9	2,0	1,8	114 (4)
Ivoorkust	Alg.	23	23	22	24	237
Kameroen	Spec.	11	12	10	10	161
Kongo (5)	Spec.	2,2	1,5	2,0	..	..
Madagascar	Spec.	6	7	7	7	200
Mali	Spec.	0,8	1,6	1,4	1,5	200 (4)
Martinique	Spec.	1,8	1,5	1,7	2,0	155 (4)
Mauretanië	Spec.	3,9	4,4	4,4	..	..
Nederlandse Antillen	Spec.	31	36	35	..	..
Nieuw-Caledonië	Spec.	7	10	10	8	302 (4)
Niger	Spec.	1,2	1,6	1,8	..	..
Oppeer-Volta	Spec.	1,0	0,9	0,8	0,9	154 (4)
Réunion	Spec.	2,2	2,5	2,1	2,2	132
Rwanda	Spec.	0,7	1,2	1,1	0,8	158 (4)
Senegal	Spec.	6	8	6	9	192
Somalia	Spec.	1,6	1,5	1,7	1,9	143 (4)
St-Pierre-en-Miquelon	Spec.	..	..	..	..	..
Suriname	Spec.	7	7	7	..	..
Togo	Spec.	2,2	2,7	2,4	2,2	272
Tjaad	Spec.	1,6	1,5	1,4	..	..
Zaire	Spec.	34	39	..	..	..

N.B. — Zie de opmerkingen die voorkomen op bladzijde 722.

8. — Buitenlandse handel. (vervolg)

III. — Waarde van de uitvoer (vervolg).

(De absolute cijfers zijn jaartotalen.)

LANDEN	Omschrijving	Waarde van de uitvoer				
		Absolute cijfers (× 1 000 000 000 F)				1968 = 100
		1969	1970	1971	1972	1972
<b>Overige landen</b>						
Angola	Spec.	16	21	21	21	294
Argentinië	Spec.	80	88	85	..	..
Australië	Alg.	201	230	246	278	226
Birma	Alg.	7	5	6	5	45
Chili	Spec.	53	62	..	..	..
China (Taiwan)	Spec.	52	71	..	..	..
Columbia	Spec.	30	36	34	..	..
Costa Rica	Spec.	10	11	11	12	294
Cuba	Spec.	33	52	..	..	..
Cyprus	Alg.	5	5	6	6	220
Ecuador	Alg.	9	11	12	14	215
Egypte (6)	Spec.	37	38	38	36 (9)	159
Filippijnen	Alg.	48	56	57	51	159
Ghana	Alg.	15	22	16	17	143
Guatemala	Spec.	13	15	14	..	..
Honduras	Spec.	8	8	9	8	233
Hong-Kong	Alg.	108	125	140	153	398
India	Alg.	91	101	100	106	149
Irak	Spec.	52	55	74	52	152
Israël	Spec.	34	36	44	48	326
Jamaica	Alg.	15	17	16	17	186
Joegoslavië	Spec.	73	83	89	98	283
Kenia (7)	Alg.	9	11	11	12	188
Marokko	Spec.	24	24	24	28	166
Mexico	Alg.	71	70	71	80	189
Mozambique	Spec.	7	8	8	..	..
Nieuw-Zeeland	Alg.	60	61	66	78	191
Nigeria	Alg.	44	62	88	96	411
Oeganda (7)	Alg.	10	12	11	11	170
Peru	Spec.	43	52	43	42	175
Rep. Dominico	Alg.	9	11	12	15	199
Salvador	Spec.	10	11	11	12	181
Soedan	Alg.	12	15	16	16	158
Sri Lanka	Alg.	16	17	16	14	87
Syrië (8)	Spec.	10	10	9	13	152
Tanzanië (7)	Alg.	12	12	12	13	159
Thailand	Alg.	35	35	40	46	225
Tunesië	Spec.	8	9	10	14	247
Unie van Zuid-Afrika	Alg.	106	107	106	115	186
Uruguay	Spec.	10	12	10	9	119
U.S.S.R.	Alg.	579	636	671	676	211
Venezuela	Alg.	127	134	153	133	115

Algemeen noot: Alg. = algemene handel. — Spec. = speciale handel.

De algemene handel omvat: voor de invoer, deze rechtstreeks voor het verbruik plus deze op stapelhuis; voor de uitvoer, de producten van nationale herkomst plus alle wederuitvoer (d.w.z. «genationaliseerde uitvoer» alsook «uitslag-stapelhuis»).

De speciale handel omvat: voor de invoer, deze rechtstreeks voor het verbruik plus uitslag-stapelhuis; voor de uitvoer, alleen de uitvoer van goederen van nationale herkomst plus de genationaliseerde wederuitvoer.

Voor de Belgisch-Luxemburgse Economische Unie omvat de speciale handel de goederen ingevoerd om een veredeling te ondergaan evenals de goederen uitgevoerd na veredeling.

(1) Exclusief de handel met de Duitse Dem. Rep. — (2) Exclusief de handel met Zuid-Rhodesië.

(3) Invoer fob. — (4) 1964 = 100.

(5) Exclusief de handel tussen de Centr. Afr. Rep., Kongo, Gaboen en Kameroen.

(6) Inclusief de handel met Syrië.

(7) Exclusief de handel tussen Kenia, Oeganda en Tanzanië en de ruilhandel van lokale producten onderling.

(8) Inclusief de handel met Egypte.

(9) Exclusief ruwe petroleum.



## 9. — Prijzen.

LANDEN	Kosten van levensonderhoud					Groothandelsprijzen				
	Algemeen indexcijfer 1968 = 100					Algemeen indexcijfer 1968 = 100				
	1968	1969	1970	1971	1972	1968	1969	1970	1971	1972
<b>Landen van de O.E.S.O.</b>										
<b>Landen van de Gemeenschap. Markt</b>										
België (1) .....	119	124	129	134	142	107	113	118	117	122
Luxemburg (1) .....	115	118	124	129	136	..	..	..	..	..
Nederland .....	126	135	141	152	164	116	117	124	125	130
Duitse Bondsrep. (2) ..	113	116	121	127	134	99	101	107	112	116
Frankrijk .....	117	124	131	138	147	105	116	124	127	133
Italië (2) .....	119	122	128	134	142	107	111	119	123	128
<b>Landen van de Europese Vrijhandelsassociatie</b>										
Denemarken (3) .....	132	137	145	154	164	114	117	127	132	138
Finland (4) .....	109	112	115	122	131	131	136	142	149	161
IJsland (6) .....	170	207	234	249	275	..	..	..	..	..
Noorwegen .....	123	127	140	149	160	112	116	123	129	133
Oostenrijk (5) .....	119	123	128	134	143	108	111	116	122	127
Portugal (6) .....	126	137	146	163	180	117	120	125	127	135
Ver. Koninkr. (2) (7) ..	121	127	135	148	159	117	121	126	133	140
Zweden .....	123	126	135	145	154	113	118	126	130	137
Zwitserland .....	119	122	126	135	144	104	107	112	114	118
<b>Overige landen van de O.E.S.O.</b>										
Canada .....	117	122	126	130	136	110	116	117	119	127
Griekenland (2) .....	111	114	118	121	126	109	113	118	122	129
Ierland (Rep.) (2) ..	125	134	145	158	172	123	132	139	147	162
Japan .....	128	134	144	153	160	106	109	112	112	113
Spanje .....	144	147	155	168	182	120	123	125	132	141
Turkije (6) (9) .....	100	107	115	134	151	127	136	146	169	199
Veren. Staten .....	114	120	127	132	137	108	113	117	121	126
<b>Met de E.E.G. geassocieerde overzeese landen</b>										
Burundi (6) (8) (10) ..	110	114	114	118	119	..	..	..	..	..
Centr. Afr. Rep. (11) ..	..	..	..	..	..	125	126	131	139	..
Frans Polynesië (6) ..	146	149	168	174	183	..	..	..	..	..
Gaboen (1) (6) (11) (12) ..	114	118	123	127	131	106	112	126	130	..
Ivoorkust (6) (11) (13) ..	117	122	133	131	132	107	108	136	..	..
Kameroen (1) (6) (9) ..	100	101	107	111	120	..	..	..	..	..
Kongo (1) (3) (6) (14) ..	118	117	119	124	136	..	..	..	..	..
Madagascar (1) (3) (6) (15) ..	109	114	117	123	130	..	..	..	..	..
Mauretanië (1) (6) (14) ..	121	124	132	143	155	..	..	..	..	..

N.B. — Zie de opmerkingen op de bladzijde 725.

9. — Prijzen. (vervolg).

LANDEN	Kosten van levensonderhoud					Groothandelsprijzen				
	Algemeen indexcijfer 1968 = 100					Algemeen indexcijfer 1968 = 100				
	1968	1969	1970	1971	1972	1968	1969	1970	1971	1972
<b>Nederlandse Antillen</b>										
(6) (8) .....	105	107	111	115	119	..	..	..	..	..
Nieuw-Caledonië (6)	116	122	132	143	154	..	..	..	..	..
Niger (1) (3) (6) .....	113	125	126	131	143	..	..	..	..	..
<b>Senegal (1) (6) (11) (13)</b>										
(14) .....	109	113	116	119	123	115	118	125	125	126
Somalia (6) (16) .....	103	110	111	111	107	..	..	..	..	..
Suriname (6) (17) .....	123 (8)	137 (8)	103	103	106	..	..	..	..	..
<b>Tsjaad (1) (6) (14) ...</b>	126	131	142	151	155	..	..	..	..	..
Zaire (1) (6) .....	325	369	381	400	460	..	..	..	..	..
<b>Overige landen</b>										
Argentinië (2) (6) ...	311	335	380	512	811	258	274	312	436	768
Australië (7) .....	116	120	124	132	139	113	114	..	..	..
Brazilië (6) .....	714	879	1 047	1 268	..	614	740	902	1 087	1 287
Chili (6) .....	346	452	598	718	1 278	358	489	665	785	..
China (Taiwan) (11) ..	114	119	123	..	..	105	104	107	..	..
Columbia (6) .....	167	184	197	214	245	170	181	195	214	240
Costa-Rica (6) (11) ..	108	111	116	120	125	107	109	118	121	123
Domin. Rep.(6)(8)(11)	102	100	105	108	117	114	109	109	109	112
Ecuador (6) (10) .....	113	120	126	137	147	111	116	..	..	..
Egypte (18)(19) .....	104	107	112	116	117	110	112	115	119	..
Filippijnen (6) (11) ..	122	126	133	156	187	120	121	145	167	..
Ghana (6) .....	154	168	172	177	202	155	166	175	173	..
Gibraltar .....	120	126	137	150	166	..	..	..	..	..
Guatemala (6) (11) ..	102	104	107	106	107	106	109	112	113	..
Honduras (6) (16) .....	104	106	109	111	117	..	..	..	..	..
Hongarije (4) .....	100	101	102	104	108	..	..	..	..	..
India (20) .....	160	175	184	190	202	153	156	166	172	186
Irak (6) (11) .....	106	112	117	121	127	101	103	113	121	116
Iran .....	108	112	114	119	126	107	110	114	122	127
Israël (2) .....	127	130	138	155	174	114	116	124	135	151
Joegoslavië (21) .....	207	224	248	286	334	136	142	156	178	199
Kenia (1) (6) .....	111	110	113	115	103	..	..	..	..	..
Laos (6) .....	288	297	298	302	378	..	..	..	..	..
Malta .....	107	110	114	116	120	..	..	..	..	..
Marokko (6) (11) .....	106	109	111	115	120	106	108	116	121	124
Mexico (1) (6) (11) ...	116	120	126	130	138	113	116	122	128	131
Nieuw-Zeeland (2) .....	122	128	136	150	161	115	121	127	138	153
Pakistan (6) (22) .....	126	130	137	144	156	123	126	129	134	147
Panama (6) .....	106	108	111	113	120	..	..	..	..	..
Paraguay (3) (6) .....	109	112	111	116	127	..	..	..	..	..
Peru (13) (16) (23) ...	131	139	146	156	167	173	184	187	189	..
Porto-Rico (13) .....	116	119	123	129	133	109	120	120	128	..
Salvador (11) (23) ..	105	105	108	108	110	105	105	114	108	114

N.B. Zie de opmerkingen op bladzijde 725.

## 9. — Prijzen (vervolg)

LANDEN	Kosten van levensonderhoud					Groothandelsprijzen				
	Algemeen indexcijfer 1963 = 100					Algemene indexcijfer 1963 = 100				
	1968	1969	1970	1971	1972	1968	1969	1970	1971	1972
Sierra-Leona (6) . . . .	129	134	144	141	146	..	..	..	..	..
Singapore . . . . .	108	108	108	110	113	..	..	..	..	..
Soedan . . . . .	103	116	100(24)	101(24)	113 (24)	112	120	125	121	..
Sri Lanka (6) . . . . .	112	120	127	130	139	..	..	..	..	..
Syrië (6) . . . . .	117	116	121	127	128	118	116	124	137	130
Thailand (23) (25) . . .	113	116	117	119	124	114(11)	103	103	103	..
Trinidad en Tobago .	118	121	124	128	140	..	..	..	..	..
Tunesië (6) . . . . .	122	127	128	135	138	131	133	138	146	152
Unie v. Zuid-Afr. (26) (27) . . . . .	116	119	125	133	142	95	97	100	105	113
Venezuela (6) . . . . .	107	110	112	116	120	113	114	116	120	124
Vietnam (Rep.) (6) (11) (28) . . . . .	354	432	590	698	875	210	251	311	370	494
Zambia (17) (29) . . . .	143 (1)	146 (1)	103	109	115	105	116	117	112	119
Zuid-Korea (30) . . . .	77	86	100	114	127	185	198	216	235	268
Zuid-Rhodesië (1) (13)	115	116	118	122	125	115	120	125	129	..

- (1) Kosten van levensonderhoud : huur niet inbegrepen. — (2) Groothandelsprijzen : op basis der verscheidene sectoren van de economie.  
(3) Kosten van levensonderhoud : basis 1964 = 100. — (4) Kosten van levensonderhoud : basis 1967 = 100.  
(5) Groothandelsprijzen : basis 1964 = 100. — (6) Kosten van levensonderhoud : index voor de hoofdstad. — (7) Groothandelsprijzen : basisgoederen.  
(8) Kosten van levensonderhoud : inclusief directe belastingen. — (9) Kosten van levensonderhoud : basis 1968 = 100.  
(10) Kosten van levensonderhoud : basis 1965 = 100. — (11) Groothandelsprijzen : index voor de hoofdstad.  
(12) Groothandelsprijzen : basis juni 1966 = 100. — (13) Groothandelsprijzen : bouw materiaal.  
(14) Kosten van levensonderhoud : Europeanen. — (15) Inlandse bevolking.  
(16) Kosten van levensonderhoud : basis 1966 = 100. — (17) Kosten van levensonderhoud : vanaf 1970, basis 1969 = 100.  
(18) Kosten van levensonderhoud : basis 1966-1967 = 100.  
(19) Groothandelsprijzen : basis juli 1965 - juni 1966 = 100.  
(20) Kosten van levensonderhoud : vanaf 1969, basis 1960 = 100.  
(21) Groothandelsprijzen : nijverheidsprodukten (productieprijzen).  
(22) Kosten van levensonderhoud : arbeiders in de nijverheid.  
(23) Kosten van levensonderhoud : index voor twee steden.  
(24) Basis 1970 = 100. — (25) Groothandelsprijzen : vanaf 1969, basis 1968 = 100.  
(26) Kosten van levensonderhoud : blanke bevolking.  
(27) Groothandelsprijzen : basis 1970 = 100. — (28) Kosten van levensonderhoud : arbeidsklasse.  
(29) Groothandelsprijzen : basis 1966 = 100.  
30) Kosten van levensonderhoud : basis 1970 = 100.

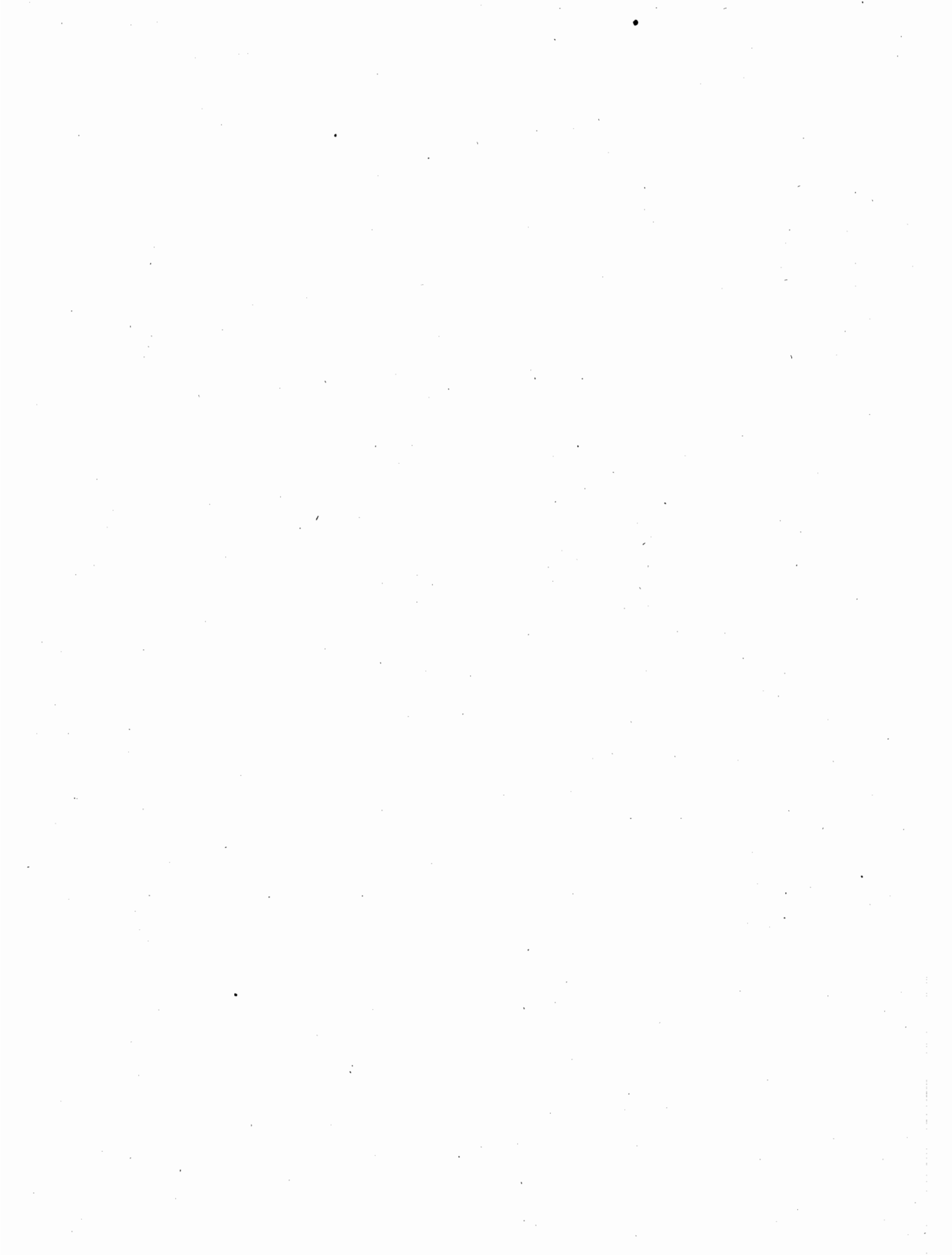

# BEPALINGEN EN STATISTISCHE METHODEN

Ten einde het lezen van het *Statistisch Jaarboek* door degenen die het als werkinstrument gebruiken te vergemakkelijken en om tegemoet te komen aan bepaalde gegronde desiderata welke door sommigen werden naar voren gebracht, is het nuttig gebleken, onder de vorm van een inleiding tot deze publicatie, een reeks bepalingen in te lassen, welke de betekenis van de in dit werk gebruikte termen nader toelichten.

De omschreven termen worden hierna gegroepeerd volgens het domein van de statistiek waartoe zij behoren.

Deze inleiding bevat daarenboven beknopte aanduidingen in verband met de methoden die gebruikt worden bij het opmaken van de statistieken.

## BEVOLKING

### Werkelijke bevolking, gewoon verblijf, tijdelijke afwezigheid en feitelijke bevolking

De *werkelijke bevolking*, ook genoemd *rechtsbevolking* of *bevolking « de jure »* van een gemeente, een arrondissement, een provincie, het Rijk, bestaat uit al de inwoners, Belgen of vreemdelingen, die er de zetel van hun gewoon verblijf hebben, of zij aanwezig, dan wel tijdelijk afwezig zijn.

Onder *tijdelijke afwezigheid* of *tijdelijk verblijf* verstaat men het verblijf dat een persoon, die voor enige tijd afwezig is uit zijn haardstede, ergens anders houdt zonder het voornemen te hebben, er hetzij een nieuwe haardstede te vestigen, of er deel uit te maken van een ander gezin, of zonder dat bedoeld verblijf als een vestiging metterwoon kan beschouwd worden.

Moeten dus als tijdelijk afwezig beschouwd worden :

a) De personen waarvan het tijdelijk verblijf in een andere gemeente kan onderbroken worden door een vrijwillige handeling van hunzelf of vanwege de personen die op hen gezag uitoefenen. Voorbeelden : personen op reis — personen tijdelijk opgenomen ter verzorging in een ziekenhuis — leerlingen van internaten en onderwijsinrichting — aan de zorgen van derden toevertrouwde kinderen, enz.

Deze personen worden verondersteld in hun haardstede terug te keren zodra de omstandigheid die hun verwijdering veroorzaakte wegvalt. De inrichting waar ze verblijven is niet hun haard, noch het centrum van hun gezinsleven.

b) De personen waarvan het verblijf in een andere gemeente opgelegd is door de wet of door de overheid voor een welbepaald tijdstip. Voorbeelden : dienstplichtigen — gevangenen — personen opgesloten in bedelaarsgestichten en toevluchtshuizen — opgesloten krankzinnigen, enz.

In principe wordt de gewone verblijfplaats vastgesteld door de inschrijving in de bevolking- of vreemdelingenregisters.

De personen die afwisselend en op duurzame wijze gedurende verschillende maanden in onderscheiden gemeenten verblijven, bijvoorbeeld zij die over een winterwoning in de stad en een zomerwoning op het platteland of aan de kust beschikken, dienen in de bevolkingregister van iedere gemeente waar ze verblijven te zijn ingeschreven.

Voor het vaststellen van het bevolkingscijfer, komen evenwel deze personen enkel in aanmerking in de gemeente waar zij volgens hun verklaring hun *hoofdverblijf* hebben, en bij ontstentenis van dergelijke verklaring, in de meest bevolkte gemeente.

De *feitelijke bevolking* of bevolking « de facto » van een gemeente, een arrondissement, een provincie, ... bestaat uit de personen, Belgen of vreemdelingen, wier aanwezigheid in de betrokken geografische ruimte, op een bepaald ogenblik werd vastgesteld, doordat zij er de zetel van hun gewoon verblijf hebben, of omdat zij er slechts momenteel of tijdelijk verblijven.

In België wanneer er sprake is van het bevolkingscijfer zonder meer gaat het niet over de feitelijke bevolking maar wel over de werkelijke bevolking d.w.z. de personen die ingeschreven zijn in de bevolking- en vreemdelingenregisters.

### Bevolkingsregisters

De bevolkingsregisters, die in België op 1 januari 1857 door de wet van 2 juni 1856 ingevoerd werden, zijn naamlijsten waarin, gerangschikt per straat, gebouw en gezin, de naam en voornamen van al de personen (1) zijn ingeschreven, die hun gewone verblijfplaats in de gemeente hebben, met aanduiding o.m. van geboorteplaats en geboortedatum, relatie met het gezinshoofd, burgerlijke staat, afstamming, nationaliteit en beroep.

Worden eveneens vermeld : de vorige verblijfplaats, de volgende verblijfplaats, de plaats en datum van overlijden, de datum van inschrijving of van schrapping, voor eventueel vertrokken personen, het nummer van de identiteitskaart en sommige andere gegevens inzake pensioen, strafregister, tweede verblijfplaats, enz.

Bij elke volkstelling worden de bevolkingsregisters gecontroleerd en eventueel opnieuw opgesteld.

### Vreemdelingenregisters

De vreemdelingen die het inzicht hebben meer dan acht dagen (2) in België te verblijven moeten zich binnen de acht dagen van hun aankomst in het land in het vreemdelingenregister van het gemeentebestuur van hun verblijfplaats laten inschrijven.

Worden nochtans niet onderworpen aan die verplichting :

- 1° de vreemdelingen die voor zaken of als toerist in België binnenkomen voor één of meer dan één verblijf gedurende in het totaal drie maanden op zes, en die hun intrek hebben genomen in een hotel, een herberg, een gemeubileerd huis of appartement of op een kampeerterrein ;
- 2° de vreemdelingen die in een naburig land verblijven, zelfs als zij dagelijks in België komen ; worden daarentegen aan het gemeen lot onderworpen zij die, zelfs tijdelijk, in België komen om een industrie, handel of landbouwonderneming uit te baten ;
- 3° de buitenlandse zeelieden die, op voorwaarde dat zij bepaalde formaliteiten vervullen, aan wal mogen gaan ;
- 4° de vreemdelingen, die tijdens een reis in België, voor behandeling in een ziekenhuis of een soortgelijke verplegingsinrichting zijn opgenomen ;
- 5° de gedetineerde of geïnterneerde vreemdelingen ;
- 6° de buitenlandse leden van de buitenlandse diplomatieke zendingen en van de Europese Economische Gemeenschap, alsook hun familie en het buitenlands niet-officiële personeel dat onder hun dak leeft ;
- 7° de buitenlandse militairen van de NATO-basissen gelegen in België.

De vreemdelingen die in het vreemdelingenregister ingeschreven zijn krijgen een bewijs van inschrijving geldig voor een jaar, maar waarvan de geldigheid drie keer voor de duur van een jaar mag verlengd worden.

### Berekende bevolking

De bevolking op 31 december van het jaar dat volgt op een telling wordt berekend door aan het cijfer van de getelde bevolking de opnemingen (geboorten, immigraties) bij te

(1) bepaalde categorieën van vreemdelingen worden in de vreemdelingenregisters ingeschreven (cf. infra).

(2) 48 uren voor bepaalde vreemdelingen ; 3 maanden voor aangehörigen van de E.E.G.-landen en hun familieleden.

voegen en de afvoering (sterfgevallen, emigraties) af te trekken; zo bekomt men het cijfer van de berekende bevolking, dat op zijn beurt het daarop volgend jaar als basis zal worden genomen voor dezelfde berekening.

Eertijds, d.i. vóór 1948, werd geen rekening gehouden met de opnemingen en afvoeringen in de vreemdelingenregisters

Sedert 1948 wordt er mee rekening gehouden, maar het is slechts van 1962 af dat de opnemingen en afvoeringen van de vreemdelingen in het bevolkingsregister afzonderlijk worden aangegeven, zodat, door optelling van die cijfers met die van het vreemdelingenregister, de buitenlandse bevolking op dezelfde manier als de totale bevolking kan worden berekend.

#### Werkelijke en feitelijke geboorten

De geboorten kunnen gerangschikt worden naar de gemeente, het arrondissement, de provincie waar ze plaatsvonden — het gaat dan om feitelijke geboorten en feitelijke gemeenten —, ofwel volgens de gemeente (het arrondissement, de provincie) van gewoon verblijf van de moeder — het gaat dan om werkelijke geboorten en werkelijke gemeenten.

Elke geboorte moet aangegeven worden bij de dienst « Burgerlijke Stand » van de gemeente waar ze plaats vond (feitelijke gemeente).

Deze dienst is verplicht een formulier te sturen naar de Bevolkingsadministratie van de gemeente van gewoon verblijf van de moeder (werkelijke gemeente) die belast is die geboorte in de bevolkings- of vreemdelingenregisters op te nemen. Tevens moet dezelfde dienst een gedetailleerd telformulier invullen voor het N.I.S., waarop o.m., de gemeente van gewoon verblijf van de moeder vermeld wordt. Deze telformulieren kunnen dus gerangschikt worden naar de gemeente van gewoon verblijf van de moeder (werkelijke gemeente).

Rekening houdend met de telformulieren, betreffende in het buitenland geboren kinderen van moeders die hun gewone verblijfplaats in België hebben, kan aldus voor elke gemeente een geboortecijfer bekomen worden, dat, theoretisch identiek zou moeten zijn aan het cijfer van de geboorten dat in de bevolkings- en vreemdelingenregisters voor dezelfde periode opgenomen wordt. Wegens verschillende redenen is dit nochtans niet het geval, o.m. omdat de levend geboren doch levenloos aangegeven kinderen (zie verder) in de bevolkingsregisters niet, maar in de statistiek van de Burgerlijke Stand, wel opgenomen worden.

Tot in 1953 hadden de statistieken van de geboorten van de Burgerlijke Stand betrekking op feitelijke geboorten. Van 1954 af worden uitsluitend cijfers gepubliceerd over de werkelijke geboorten, welke ook hun oorsprong weze, Burgerlijke Stand of loop van de bevolking.

#### Werkelijke en feitelijke sterfgevallen

De sterfgevallen kunnen eveneens gerangschikt worden, ofwel naar de gemeente, het arrondissement, de provincie, enz. waar ze zich voordeden — in dat geval spreekt men van feitelijke sterfgevallen, van feitelijke gemeenten, arrondissementen, ... — ofwel naar de gemeente van gewoon verblijf van de overledenen — in dit geval gaat het om werkelijke sterfgevallen « de jure » en om gemeenten « de jure ». Krachtens uitgaande van die bepalingen zijn de sterfgevallen die in de bevolkings- en vreemdelingenregisters ingeschreven worden, werkelijke sterfgevallen. Wat hierboven vermeld is betreffende de geboorten is, mutatis mutandis, eveneens van toepassing voor de sterfgevallen.

#### Levende geboorten en doodgeborenen

Er wordt een onderscheid gemaakt tussen de geboorten van levende kinderen (of levende geboorten) en de geboorten van doodgeborenen, op grond van *vitaliteitscriteria*, zoals ademhaling, motiliteit, hartkloppingen, na volledige expulsie of extractie.

Krachtens de Belgische wet (art. 312 Burg. Wetboek en M.O. Min. Binnenlandse Zaken 13 dec. 1848) zijn « doodgeborenen de kinderen die levenloos ter wereld gebracht werden na de 180<sup>e</sup> dag zwangerschap ».

De doodgeborenen moeten aangegeven worden bij de dienst van de Burgerlijke Stand van de feitelijke gemeente en zijn opgenomen in het register van de levenloos aangegevenen, met de vermelding « doodgeboren ».

#### Levenloos aangegeven kinderen

De uitdrukking « levenloos aangegeven » werd wettelijk ingevoerd door het keizerlijk decreet van 4 juli 1806, waarvan de bepalingen als volgt kunnen vertaald worden :

- « 1) Wanneer het ontzielde lichaam van een kind, waarvan de geboorte bij de ambtenaar van de Burgerlijke Stand niet is geregistreerd, zal worden aangegeven, zal deze geen gewag maken van het feit dat het kind overleden is maar enkel dat het bij hem levenloos werd aangegeven.
- » 2) Deze akte zal worden ingeschreven in het overlijdensregister zonder dat dit aanleiding kan geven tot enige presumpctie ten aanzien van het feit of het kind al dan niet heeft geleefd. »

De levenloos aangegeven kinderen zijn dus kinderen waarvan de geboorte en het overlijden gelijktijdig aan de ambtenaar van de Burgerlijke Stand worden aangegeven. Zij worden niet overgeschreven in de bevolkings- of vreemdelingenregisters die daardoor nutteloos zouden belast worden en worden dus ook niet onder de geboorten gerangschikt in de jaarlijkse opgave van de loop der bevolking.

Daar men over drie volle dagen beschikt om de geboorte aan te geven en aangezien, sedert de wet van 23 december 1961, de zater-, zon- en feestdagen in die termijn niet begrepen zijn, kan een levenloos aangegeven kind slechts uitzonderlijk meer dan vijf dagen geleefd hebben.

De doodgeborenen kinderen worden noch bij de levende geboorten, noch bij de sterfgevallen geteld. De levenloos aangegeven kinderen die geleefd hebben, worden integendeel sedert het jaar 1961 tevens in de statistiek van de geboorten en van de sterfgevallen opgenomen. Ten einde de vergelijkbaarheid met de cijfers van de vorige jaren te verzekeren werden zij voor de jaren vóór 1961, bij de verschillende totalen gevoegd, doch zij konden alleen gerangschikt worden volgens het geslacht van het kind en (na 1953) het arrondissement van gewoon verblijf van de moeder.

#### Kindersterfte

Onder kindersterfte verstaat men het aantal overlijdens van levend geboren kinderen die tijdens een bepaalde periode, gewoonlijk een kalenderjaar, gestorven zijn vóór dat ze de leeftijd van één jaar bereikt hebben. Deze kindersterfte kan gemeten worden door het hierboven vermelde aantal te delen door het aantal levende geboorten tijdens dezelfde periode (brutocijfer) ;

Men kan ook nagaan, onder de kinderen die tijdens een bepaalde periode geboren zijn, welke de verhouding is van de kinderen gestorven vóór dat ze de leeftijd van één jaar bereikt hebben (« quotient »).

#### Neonatale sterfte

Onder neonatale sterfte verstaat men het aantal overlijdens van levend geboren kinderen die tijdens een periode, gewoonlijk een kalenderjaar, gestorven zijn vóórdat ze de leeftijd van 28 dagen bereikt hebben. Zij wordt gemeten door het hierboven vermelde aantal te delen door het aantal levende geboorten van die periode (bruto-cijfer).

#### Mortinaliteit

Onder mortinaliteit verstaat men het aantal doodgeborenen (zie supra) voortgebracht tijdens een bepaalde periode, gewoonlijk een jaar. Zij wordt gemeten door het hierboven vermelde aantal te delen door het aantal geboorten van de levend- en doodgeborenen kinderen tijdens dezelfde periode (bruto-cijfer).

#### Perinatale sterfte

Onder perinatale sterfte verstaat men het aantal, tijdens een bepaalde periode (een jaar), doodgeborenen kinderen plus het aantal kinderen die gestorven zijn vóór dat ze de leeftijd van 7 dagen (7 × 24 uren) bereikt hebben. Zij wordt gemeten door die som te delen door het aantal levend- of doodgeborenen kinderen, geboren tijdens dezelfde periode (bruto-cijfer).

### Reproductiecijfers

Door reproductiecijfers wordt de voortplanting van de generaties bestudeerd in de schoot van bevolkingen die als vernieuwde verzamelingen beschouwd worden in de wiskundige betekenis van die uitdrukking; er wordt van bruto-reproductie gesproken als de sterfte die voorkomt vóór het einde van de vruchtbaarheidsperiode buiten beschouwing gelaten wordt, en van netto-reproductie als men met die sterfte wel rekening houdt.

#### a) Methode van Burgdörfer

Het algemeen vruchtbaarheidscijfer, d.i. de verhouding tussen het aantal levende geboorten en het aantal vrouwen van 15 tot 44-jarige leeftijd wordt vergeleken met een minimum reproductiecijfer dat bekomen wordt door het omgekeerde te nemen van de som van de 30 vrouwelijke overlevingskansen bij de geboorte tot op 15, 16, ... 44 jarige leeftijd, voorafgaandelijk vermenigvuldigd met de verhouding meisjes bij de geboorten. Deze minima-cijfers zijn bestendig gedaald: 82,50 voor 1928-32; 76,29 voor 1946-48; 71,67 voor 1959-63; 71,35 voor 1963-66.

#### b) Methode van Kuczynski

Als uitgangspunt gebruikt men enerzijds de statistiek van de vrouwelijke geboorten naar de leeftijd van de moeder en anderzijds de leeftijdsstructuur van de vrouwelijke bevolking, al dan niet getrouwd. Door deling bekomt men aldus 30 cijfers voor de vrouwelijke vruchtbaarheid per leeftijd; door optelling van die 30 cijfers bekomt men het brutocijfer van Kuczynski. Als dit cijfer kleiner is dan 1, dan is het beslist duidelijk dat de voortplanting niet verzekerd is, want er werd nog geen rekening gehouden met de vrouwelijke kinderen die zullen sterven vóór de vruchtbaarheidsperiode; om hieraan te verhelpen, vermenigvuldigt men eerst, vóór ze op te tellen, de 30 bovenvermelde vruchtbaarheidscijfers met de overlevingskans vanaf de geboorte tot aan de beschouwde leeftijd: Het aldus bekomen netto-reproductiecijfer van Kuczynski, duidt aan dat de voortplanting verzekerd is, als het geregeld gelijk is aan/of groter dan 1. De bevolking zal vroeg of laat verminderen als het regelmatig kleiner is dan 1, dit allemaal bij ontstentenis van alle migraties. Hierbij wordt geen rekening gehouden met de migraties, noch met eventueel belangrijke afwijkingen in de leeftijdsstructuur van de bevolking.

#### c) Methode van Lotka

Het cijfer van Lotka is het relatief verschil (gewoonlijk berekend op 10 000 inwoners) tussen de geboorten en de sterfgevallen van de bevolking met stabiele structuur waarnaar de bestudeerde bevolking zou streven als haar vruchtbaarheids- en mortaliteitscijfers per leeftijd constant blijven.

Een positief cijfer van Lotka toont aan dat de bevolking neiging heeft om te stijgen; bij een nul-cijfer, blijft ze stationair; een negatief cijfer wijst op een neiging tot dalen.

### Familie

Er wordt een onderscheid gemaakt tussen familie en gezin (zie volgende paragraaf). De term familie wijst op rechtstreekse familiebanden, doch niet noodzakelijk op samenleven. Er moet niet noodzakelijk een verwantschap bestaan tussen de leden van een gezin doch wel een feitelijke situatie van samenleven.

### Gezinnen

Een gezin bestaat ofwel uit een persoon die gewoonlijk alleen leeft ofwel uit twee of meer personen die, al dan niet, door familiebanden verbonden, gewoonlijk samenleven.

Als collectieve gezinnen worden de groepen personen gerangschikt, die samenleven in weeshuizen, tehuizen voor bejaarden, liefdadigheidsinstellingen, kloostergemeenschappen, kazernes, gevangnissen, enz.

De andere gezinnen worden particuliere gezinnen genoemd.

### Familiekern

Een familiekern bestaat uit een gehuwd paar zonder kinderen of een gehuwd paar (of een vader of een moeder) met één of meer ongehuwde kinderen. Gehuwde kinderen

of kinderen die gehuwd zijn geweest worden beschouwd als behorende tot de familiekern der ouders net als een ongehuwd kind, wanneer zij samenwonen met hun ouders, zonder hun echtgenote of echtgenoot en zonder hun kinderen.

### Bevolkingsdichtheid

De bevolkingsdichtheid van een streek is het gemiddeld aantal inwoners van die streek per eenheid van oppervlakte.

### Grote naturalisatie

Door de grote naturalisatie wordt degene aan wie ze door de wetgevende macht wordt toegekend op gelijke voet gesteld met de Belg van geboorte: dit betekent dat hij voortaan dezelfde rechten en plichten heeft als deze. Om de grote naturalisatie te bekomen moet men ten volle 30 jaar oud zijn en 15 jaar verblijf in het land tellen.

### Gewone naturalisatie

De gewone naturalisatie verleent aan de vreemdeling de hoedanigheid van Belg, doch niet al de rechten waarvan deze geniet. De gewoon genaturaliseerde is niet kiesgerechtigd voor de Kamer, de Senaat of de provincieraden en kan niet verkozen worden in die raden. Hij kan geen minister, gezwoorene, of rechter bij de rechtbank van koophandel worden.

Om de gewone naturalisatie te bekomen moet men ten volle 22 jaar oud zijn en 10 jaar in het land verbleven hebben. Deze termijnen worden ingekort voor welbepaalde gevallen die in de wet vermeld zijn.

### Doodsoorzaken

De statistiek van de doodsoorzaken wordt opgesteld op basis van een internationale classificatie van de ziekten en doodsoorzaken, die in principe om de tien jaar herzien wordt (classificatie op drie codecijfers tot 1967, op vier cijfers vanaf 1968).

Om de studie en de publicatie van de resultaten te vergemakkelijken, worden de doodsoorzaken samengevat. De lijst A omvat 150 rubrieken en de lijst B 50 rubrieken. Het is de laatstvermelde lijst die gebruikt wordt in het Statistisch Jaarboek.

De statistiek van de doodsoorzaken wordt gepubliceerd in een afzonderlijk nummer van de Bevolkingsstatistieken.

## WONINGEN EN GEBOUWEN

### A. — JAARLIJKSE STATISTIEK VAN DE GEBOUWEN EN WONINGEN

De statistiek van de gebouwen en woningen is ingevoerd bij koninklijk besluit van 13 juni 1951 gewijzigd door de besluiten van 28 november 1961 en 3 december 1962. (*Belgisch Staatsblad* van 12 januari 1963).

### Gebouw

Het gebouw is de statistische basiseenheid van de telling.

Het omvat, naast het hoofdgebouw, de bijgebouwen en aanhorigheden die met het hoofdgebouw een geheel vormen op hetzelfde perceel.

Het statistisch formulier, dat ingevuld wordt bij de aanvraag om de bouwvergunning, mag worden gebruikt om de inlichtingen te verstrekken betreffende verschillende gebouwen die volgens hetzelfde plan maar op verschillende percelen in groepsverband gebouwd zullen worden.

### Woongebouwen en niet-woongebouwen

1. *Woongebouwen* zijn gebouwen, die:

a) uitsluitend voor huisvesting zijn bestemd, d.w.z. waarvan 100 % van de oppervlakte van al de niveaus voor bewoning dient;

b) hoofdzakelijk voor huisvesting zijn bestemd, in welk geval meer dan 50 % van die oppervlakte voor bewoning dient en de rest lokalen omvat die voor de uitoefening van een beroep ingericht zijn.

De woongebouwen worden als volgt ingedeeld :

- verblijf voor een of meer particuliere gezinnen ;
- verblijf voor een collectief gezin (weeshuis, kloostergemeenschap, godshuis of bejaardentehuis, phalans-tère, verblijf van ondernemingen, kazerne, gevangen-is, enz.) ;
- toevallig verblijf voor vakantiegangers, toeristen of reizigers (hotel, logementshuis, motel, vakantie-tehuis, jeugdherberg of elk ander tehuis voor sociaal toerisme) ;
- toevallig verblijf voor personen in behandeling (hospitaal, kliniek, kraaminrichting, sanatorium, pre-ventorium) ;
- toevallig verblijf voor leerlingen of studenten (kost-school, studentenhuis, universitaire wijk).

2. Niet-woongebouwen zijn gebouwen die :

- a) uitsluitend voor een ander gebruik dan de huis-vesting zijn bestemd, d.w.z. dat 100 % van de oppervlakte van al de niveau's voor dit gebruik wordt aangewend ;
- b) hoofdzakelijk voor een ander gebruik dan de huis-vesting zijn bestemd, in dit geval wordt meer dan 50 % van die oppervlakte voor dit gebruik aangewend en wordt de rest ingenomen door woningen voor personen, die door-gaans een bedrijvigheid in het betrokken gebouw uitoefenen (konservator, directeur, toezichter, huisbewaarder, enz.).

De andere dan woongebouwen worden als volgt inge-deeld :

- gebouw voor landbouw, tuinbouw, veeteelt ;
- gebouw voor nijverheid of ambacht ;
- gebouw voor de opslag, de behandeling, het vervoer (openbare bedrijven) ;
- gebouw voor de opslag, de behandeling, het vervoer (private bedrijven) ;
- gebouw voor handels-, bank-, financie- en verzeke-ringsverrichtingen ;
- gebouw voor vertoningen, ontspanning, audities ;
- gebouw voor persoonsverzorgingen en diensten (inrich-tingen waar de zieken niet overnachten, poliklinieken, dispensaria alsmede kinderbewaarplaatsen, kapper-, manicure-, pedicure- en schoonheidssalons, drank-gelegenheden) ;
- gebouw voor openbare besturen en parastatale instellingen (kantoren) ;
- gebouw voor particuliere administraties (kantoren) ;
- gebouw voor kulturele doeleinden (onderwijs, weten-schap, kunst) ;
- gebouw voor sportbeoefening ;
- gebouw voor herstelling en onderhoud van auto-voertuigen voor derden ;
- eigenlijke garage, individuele of collectieve berg-plaatsen voor private autovoertuigen ;
- gebouw voor andere doeleinden (kerk, kapel, tempel, enz.).

### Woning

Men onderscheidt twee soorten woningen :

1. De theoretische woning staat in verband met de bouw-kundige conceptie van het gebouw ; zij kan fysisch worden onderscheiden naar de inrichting en de uitrusting (bijv. keuken, sanitaire installaties, badkamer), en moet een eigen ingang hebben die uitkomt op een straat of op een gemeenschappelijke doorgang in het gebouw (trap, gang, vestibule, enz.).

De onbewoonde woningen en de te bouwen (vergunning) of in opbouw zijnde woningen zijn theoretische woningen.

2. De effectieve woning is het huis of het gedeelte van het huis, de reizende woning (schip, woonwagen, enz...), de noodwoning (barakken, enz...), bestemd voor de huis-vesting van een gezin en als dusdanig gebruikt.

Het effectieve karakter van de woning wordt bepaald door de bewoning. Hetzelfde gezin kan verschillende theoretische woningen betrekken, die dan te zamen één enkele effectieve woning vormen.

Naargelang de woning wordt bewoond door een par-ticulier gezin of door een collectief gezin, wordt zij volgens haar bestemming beschouwd als particuliere woning of collectieve woning.

In het geval van een huis, dat door één gezin wordt bewoond, komt de woning overeen met het huis zelf.

### Oppervlakte

De in aanmerking genomen oppervlakte is deze van alle verdiepingen samen, ongeacht of ze bestemd zijn voor huisvesting of voor een ander gebruik.

### Stadium van de werken

De statistiek van de woningen en gebouwen kan in de hiernavermelde stadia worden opgemaakt :

1. Woningen en gebouwen, waarvoor een bouwvergunning werd uitgereikt.

Het betreft een bouwplan voor de uitvoering waarvan een vergunning werd uitgereikt krachtens een bouwreglemen-tering.

Sinds de inwerkingtreding van de wet van 29 maart 1962 worden de bouwvergunningen uitgereikt door de colleges van burgemeester en schepenen, behalve voor de gebouwen welke door de administratieve of militaire overheid worden opgebouwd. In dit laatste geval, worden de vergun-ningen uitgereikt door het Bestuur van Stedebouw en Ruimtelijke Ordening.

2. Begonnen woningen en gebouwen.

Zij worden als begonnen beschouwd van zodra, na de voorbereiding en het opmaken van de plannen, de eerste werkzaamheden op de werf zelf worden uitgevoerd (leve-ning op de werf van materieel en gereedschap, eerste graafwerken, enz.).

3. Voltooid woningen en gebouwen.

In dit geval dient het binnenwerk voltooid te zijn ; zij moeten dus door de bewoners zijn bewoond of de mogelijk-heid daartoe moet bestaan.

De statistiek van de voltooide woningen wordt niet meer opgemaakt van 1968 af.

4. Gesloopte woningen en gebouwen.

Het betreft gebouwen die door sloping of vernieling onbewoonbaar zijn.

### Noodwoningen

Als noodwoningen worden beschouwd, de huizen en schuiloorden gebouwd of ingericht om er tijdelijk te verblijven.

Men kan onderscheiden :

- a) woningen welke toebehoren aan nijverheids- of handels-ondernemingen en die gewoonlijk bewoond worden door arbeiders uit deze bedrijven ;
- b) barakken van het « Koning Albertfonds » die aan de gemeenten of aan de commissies van openbare onder-stand toebehoren ;
- c) paviljoenen voor geteisterden welke ressorteren onder :
  - het Ministerie van Openbare Werken en Weder-opbouw (door geteisterden bewoonde paviljoenen)
  - het Ministerie van Financiën (Beheer van Domeinen) (door de geteisterden verlaten en aan niet-geteister-den verhuurde paviljoenen) ;
- d) woningen die toebehoren aan particulieren.

Ingeval de noodwoning een woonwagen of een wagon is, moet zij vast staan, d.w.z. zij mag, met of zonder wielen, niet meer beweegbaar zijn.

De noodwoningen zijn in de statistiek begrepen voor zover de bewoners ervan in de bevolkingsregisters van de gemeenten, waar zich deze woningen bevinden, ingeschreven zijn.

### Nieuwe bouw

In dit geval is het gebouw volledig nieuw en al dan niet gelegen op een plaats waar reeds vroeger werd gebouwd.

### Verbouwing

Als verbouwingen worden tegelijkertijd beschouwd de gedeeltelijke herbouw en de eigenlijke verbouwingen.

Onder gedeeltelijke herbouw verstaat men de werken waarbij een belangrijk gedeelte van het oorspronkelijke gebouw wordt gebruikt.



De *eigenlijke verbouwingen* zijn wijzigingen die aangebracht worden aan de binnen- of buitenbouw van het gebouw.

De wijzigingen aan de buitenbouw kunnen herstelde uitbreidingen van het hoofdgebouw omvatten, op voorwaarde dat het kleine gebouwen zijn (garage voor voertuig, bergplaats, enz. met of zonder annexewoning die op hetzelfde stuk grond zijn opgericht).

In de statistiek wordt slechts rekening gehouden met de verbouwingen :

- die een vermeerdering of een vermindering van het aantal in het gebouw beschikbare woningen meebrengen ;
- die een vermeerdering of een vermindering van de ruimte of van de oppervlakte van het gebouw meebrengen ;
- die een wijziging in de bestemming van het gebouw meebrengen.

De verbouwingen die geen enkele van voornoemde wijzigingen met zich brengen, worden niet in de statistiek opgenomen (bijv. : veranderingen aan een gevel, bouw of afbraak van een scheidingsmuur, verbreding van een deur, een venster, enz.).

#### Woonvertrekken

Onder « woonvertrekken » verstaat men de vertrekken, die zijn bestemd voor de essentiële noodwendigheden van het gemeenschappelijke leven (rust, eten, ontspanning, studie) of ervoor worden gebruikt. Deze bepaling omvat bijgevolg de keukens, eet- en slaapkamers, kamers voor dienstboden, salons, studio's, bewoonbare zolder- en kelderkamers en andere voor huisvesting bestemde en normaal met dit doel gebouwde ruimten, die van elkaar gescheiden zijn door van de vloer tot de zoldering reikende afsluitingen en waarin een bed voor een volwassen persoon geplaatst kan worden (minimumoppervlakte : 4 m<sup>2</sup>, minimumhoogte boven de vloer : 2 m).

Het woonvertrek dat wordt gebruikt als kantoor door een notaris, een advocaat, een architect, een landmeter-schat-ter, een geneesheer, een wissel- of verzekeringsagent, enz. in zijn eigen huis of in een andere woning, dient gerangschikt te worden bij de lokalen, die voor huisvesting zijn bestemd.

In deze bepaling zijn evenwel niet begrepen de andere vertrekken, bestemd voor de noodwendigheden van het gezin, zoals badkamers, washuizen, water-closets, trap- of bergplaatsen, vrije ruimten, gangen, trapkasten, overlopen, enz.

#### Niveau

De niveaus worden geteld vanaf de benedenverdieping, inclusief deze laatste, ongeacht de bestemming ervan.

Wanneer een gebouw uitkomt op twee straten en het aantal niveaus in ieder van deze straten verschillend is, dienen bedoelde niveaus geteld aan de zijde waar ze het talrijkst zijn.

Wordt eveneens als niveau beschouwd :

- dit waarvan de vloer maximum een meter lager ligt dan de grondslag van de toegangsweg, d.w.z. de straat, het trottoir of de weg.
- het Franse dak, als woning ingericht, die door ten minste één gewoon venster of een dakvenster daglicht ontvangt.
- de zolderkamer die wordt verlicht door een vleermuis-venster met dezelfde helling als het dak.

In geval van een complex van gebouwen d.w.z. een complex bestaande uit verscheidene gebouwen die voor bewoning zijn bestemd, worden de niveaus van het voor- naamste gebouw dat er het meeste telt in aanmerking genomen.

#### Verdieping

De verdiepingen worden geteld vanaf het tweede niveau van het gebouw d.i. de eerste verdieping. Een gebouw zonder verdieping is een bouwwerk bestaande uit één enkel niveau, d.w.z. de gelijkvloerse vertrekken en eventueel de kelderverdiepingen.

#### Voorgevel

Als voorgevel van een gebouw geldt de grootste door- gaans naar de openbare weg georiënteerde gevel.

#### Volume

Men verkrijgt het volume van een gebouw door de oppervlakte ervan, met inbegrip van de buitenmuren, te vermenigvuldigen met de berekende hoogte vanaf de bovenzijde van de vloer van de benedenverdieping tot de halve hoogte van het dak of, ingeval het om een plat dak gaat, tot de bovenzijde van het dak.

Het volume van de kelders, bijgebouwen en aanhorig- heden dient op dezelfde wijze te worden berekend en bij het totaal gevoegd. De niet overdekte binnenruimten komen niet in aanmerking.

\*  
\* \* \*

#### B. — ALGEMENE GEBOUWENTELLINGEN

De gebouwentellingen op 31 december 1961 en op 31 december 1968 werden uitgevoerd met medewerking van het Bestuur van het Kadaster.

De gegevens werden geput uit de documentatie waar- over deze dienst beschikt.

Aan te stippen valt dat bepaalde basiscriteria enigszins verschillen van die welke tijdens vorige tellingen werden gebruikt en van die welke ieder jaar worden toegepast bij de statistiek van de gebouwen waarvoor een bouw- vergunning werd uitgereikt en die voltooid zijn.

Hieronder volgen enkele definities die de interpretatie mogelijk moeten maken enerzijds van de resultaten van de telling van 31 december 1961 en 31 december 1968 en anderzijds van de jaarlijkse telling van de bestaande gebouwen waarvan de raming op deze telling is gebaseerd.

#### Gebouw

Als gebouw wordt beschouwd elk geheel van gebouwde en eventueel ongebouwde gedeelten en die, op het kada- straal plan, één gebouw perceel uitmaken.

De voorschriften betreffende de vorming van de ge- bouwde kadastrale percelen met het oog op de bijwerking van de kadastrale plannen, kunnen als volgt worden samengevat :

1. Een woonhuis of een bedrijfsgebouw vormt slechts één enkel perceel :

- met een binnenplaats ;
- met de tuin, indien hij minder dan 3 aren bedraagt (25 aren vanaf 1966) ;
- met de gebouwde aanhorigheden zoals kantoren, werk- huizen, magazijnen, bijgebouwen, stallen, enz., wan- neer alles aan elkander paalt.

2. Twee aan elkander palende huizen, waarvan ieder een eigen toegangsdeur heeft, vormen twee percelen, zelfs wanneer ze aan dezelfde eigenaar toebehoren, tenzij ze onderling een inwendige verbinding hebben.

3. Een gebouw bestaande uit twee of meer boven elkaar gebouwde woningen, vormt slechts één perceel op het kadastraal plan, zelfs wanneer de betrokken woongelegen- heden niet aan éénzelfde eigenaar toebehoren.

4. Gebouwen die terzelfdertijd voor huisvesting en voor een ander gebruik worden aangewend, werden in deze categorie gerangschikt wanneer de totale oppervlakte bestemd voor huisvesting groter was dan (of gelijk aan) de oppervlakte bestemd voor een ander gebruik.

Twee uitzonderingen werden t.o.v. dit beginsel toege- past, nl. :

- de oppervlakten bestemd voor landbouw-, tuinbouw- of veeteelt doeleinden werden niet in aanmerking geno- men bij de vergelijking der oppervlakten met het oog op de bepaling van het hoofdzakelijk gebruik ;
- een gebouw uitsluitend bestemd voor huisvesting bleef als dusdanig geklasseerd, ook wanneer een particuliere garage in het gebouw voorzien was.

### Gebouwen vrijgesteld van onroerende voorheffing

De gebouwen vrijgesteld van onroerende voorheffing zijn niet opgenomen in de tabellen. Zij maken minder dan 1 % uit van het totaal aantal gebouwen en omvatten hoofdzakelijk gemeentehuizen, kerken, scholen, openbare gebouwen en gebouwen van de Nationale Maatschappij voor Spoorwegen, enz.

### Verkoopwaarde van de gebouwen

De verkoopwaarde van elk gebouw werd geschat door de Administratie van het Kadaster, op grond van de diverse gegevens (o.a. vaststellingen gedaan ter gelegenheid van de laatste perekwatiewerkzaamheden) waarover deze Dienst beschikt. De verkoopwaarde komt overeen met de verkoopprijs die bij een verkoop in 1961 en in 1968, in normale omstandigheden kon bekomen worden.

### Oppervlakte van de gebouwen

De oppervlakte van een gebouw met één niveau of vlak (gebouw zonder verdieping) wordt berekend in m<sup>2</sup> en omvat de gebouwde oppervlakte berekend tussen de buitenmuren, inbegrepen de oppervlakte ingenomen door deze muren zelf.

De oppervlakte van een gebouw met twee of meer niveaus (gebouw met 1, 2 of meer verdiepingen) wordt bekomen door optelling van de oppervlakten der verschillende niveaus, berekend zoals hierboven omschreven.

De niet-bewoonbare gedeelten van het gebouw, zoals kelders, zolders en bijgebouwen van een woning zijn niet begrepen in de oppervlakte.

De oppervlakte wordt onderverdeeld volgens de aard van het gebruik waartoe het gebouw is bestemd.

## ONDERWIJS EN CULTUUR

### Terminologie in verband met het onderwijs

#### a) Terminologie in verband met de structuur van het onderwijs

Er wordt een onderscheid gemaakt tussen onderwijs met VOLLEDIG leerplan en onderwijs met BEPERKT leerplan. Deze laatste term duidt aan dat het volume van de schoolprestaties merkkelijk lager ligt dan dit het geval is in het gewoon onderwijs met volledig leerplan; dat onderwijs bestaat slechts in het technisch en in het kunst-onderwijs.

**INRICHTING** : de inrichting is de administratieve entiteit; zij wordt door een directie geleid en kan uit een of meer scholen bestaan.

Voorbeeld : een inrichting voor middelbaar onderwijs kan een middelbare school en een lagere school omvatten.

**SCHOOL** : de school is de pedagogische eenheid, gekenmerkt door de aard van het verstrekte onderwijs, en door het taalstelsel en door het geslacht van de leerling.

Voorbeeld : een lagere meisjesschool (Nederlands taalstelsel).

**AFDELING** : de afdeling is een deel van de school met een bijzondere strekking, die in het programma tot uiting komt.

Voorbeeld : de afdeling Latijn-Grieks, de afdeling Latijn-Wiskunde van het middelbaar onderwijs.

**KLAS** : een groep leerlingen die tijdens een schoolperiode meestal samen onderwijs krijgen van één of meer leerkrachten.

Voorbeeld : de derde Latijn-Grieks van een atheneum kan gesplitst zijn in twee klassen.

#### b) Terminologie die verband houdt met de administratieve afhankelijkheid van de inrichtingen

Rekening houdend met de verschillende machten die schoolinrichtingen organiseren, onderscheidt men enerzijds de inrichtingen die afhangen van de Staat, van de provincies en van de gemeenten, en anderzijds die welke afhangen van particulieren. Naar de bewoordingen der wet van 29 mei 59 werden deze laatste VRIJE inrichtingen genoemd en de eerste OFFICIELE inrichtingen.

De provinciale en gemeentelijke inrichtingen alsmede die welke afhangen van particulieren kunnen nog ingedeeld worden op grond van het feit of zij al dan niet staats-toelagen genieten : men spreekt dan van gesubsidieerde of niet-gesubsidieerde inrichtingen.

#### c) Terminologie in verband met het studiepeil

**CYCLUS** : hierdoor wordt aangeduid een reeks verschillende leer- of studie jaren die een geheel uitmaken. Elke cyclus stemt overeen met een studiepeil.

Voorbeeld : de lagere cyclus stemt overeen met het onderwijs van het eerste niveau.

**GRAAD** : onderdeel van een cyclus bestaande uit verschillende leer- of studie jaren die samen een tussenniveau vormen.

Voorbeeld : lagere of hogere graad van de secundaire cyclus.

### Inrichting van het onderwijs

Het Belgisch schoolstelsel wordt ingedeeld, naar het niveau der studies en de theoretische leeftijd van de leerlingen, in de volgende vier cyclussen :

#### 1. De voorschoolse cyclus (kleuter- of bewaarschoolonderwijs)

Het kleuteronderwijs is in principe bestemd voor kinderen van drie tot zes jaar. Het is niet verplicht.

#### 2. Onderwijs van het eerste niveau (lager onderwijs)

Het lager onderwijs, dat volgt op het kleuteronderwijs, begint normaal op zes jaar en eindigt op twaalf jaar. Het is ingedeeld in drie graden, elk twee jaar omvattend.

Op het einde van deze studies wordt een getuigschrift van lager onderwijs uitgereikt.

#### 3. Onderwijs van het tweede niveau (secundair onderwijs)

a) De vierde graad of voortgezet lager onderwijs (twaalf tot veertien jaar)

Het onderwijs van de vierde graad is bestemd voor kinderen die, in principe niet het inzicht hebben hun studies voort te zetten boven de grens van de leerplicht (veertien jaar);

b) Het middelbaar onderwijs (twaalf tot achttien jaar)

Volgens de traditie is het middelbaar onderwijs er toe bestemd een algemene vorming te geven.

Het omvat twee opeenvolgende graden, elk van drie jaar (middelbaar onderwijs van de lagere graad en middelbaar onderwijs van de hogere graad).

Van het eerste leerplan af is dit onderwijs ingedeeld in een oude humaniora en een moderne humaniora. Deze eerste keuzemogelijkheid in oude of moderne humaniora kan nog verder uitlopen in afdeling : Latijn-Grieks, Latijn-Wiskunde, Latijn-Wetenschappen, Wetenschappelijke, Wetenschappelijke B en Economische.

De middelbare studies worden bekroond met een humanioragetuigschrift, afgeleverd door de instellingen zelf en gehomologeerd door een commissie, paritair samengesteld uit vertegenwoordigers van het officieel en vertegenwoordigers van het vrij onderwijs.

c) Het secundair technisch onderwijs (twaalf tot achttien jaar)

Het secundair technisch onderwijs omvat eveneens twee graden (de lager secundaire en de hoger secundaire). Dit onderwijs is uiteraard tamelijk ingewikkeld en kan op grond van de hiernavolgende criteria onderscheiden worden, naar gelang van :

1° de inhoud van het onderwijs : in nijverheids-onderwijs, landbouwonderwijs, handelonderwijs, enz. ;

2° het peil der studies en een bepaalde oriëntatie van het onderwijs : op grond daarvan heeft men de technische school, die een opleiding op theoretisch-technische basis geeft, en de beroepsschool die meer rechtstreeks op het beroep is afgestemd ;

3° de omvang van het onderwijs : onderwijs met volledig leerplan en onderwijs met beperkt leerplan.

d) Het normaalonderwijs

Op het tweede niveau omvat het normaalonderwijs : de normaalscholen voor kleuteronderwijzeressen en de lagere normaalscholen. Sinds de hervorming van 1957 loopt de structuur van het lager normaalonderwijs gelijk met die der humaniora (oude of moderne). Zij omvat hetzelfde programma met toevoeging van de pedagogische vorming.

Het normaalonderwijs voor kleuteronderwijzeressen heeft eveneens een grondige wijziging ondergaan ; het loopt thans over vier jaar, beginnend na de lagere graad van het middelbaar onderwijs en leidt de kleuteronderwijzeressen op.

e) Het kunstonderwijs (plastische kunsten)

Het onderwijs in de plastische kunsten begint doorgaans na de lager secundaire cyclus. Naast de voorbereiding tot de studies van architect vindt men er ook de verschillende kunstopleidingen die thuis horen in de sierkunsten.

4. Het onderwijs van het derde niveau (hoger onderwijs)

a) Universitair onderwijs

De wet van 8 juni 1964 die van kracht werd op 1 januari 1965, wijzigt de voorwaarden voor de toegang tot het universitair onderwijs met ingang van het academiejaar 1965-1966. Zij voert twee belangrijke nieuwigheden in : de omnivalentie van de bekwaamheidsbewijzen van het secundair onderwijs en het maturiteitsexamen.

Er zijn zes universiteiten waarvan twee rijksuniversiteiten (Gent en Luik) en vier vrije universiteiten : (Université Catholique de Louvain, Université Libre de Bruxelles, Katholieke Universiteit te Leuven, Vrije Universiteit Brussel.)

Elf andere inrichtingen die meestal gespecialiseerd onderwijs verstrekken zijn ook in het hoger onderwijs gerangschikt : Université de l'Etat à Mons — Universitaire instelling Antwerpen — Universitaire Fakulteiten Sint Ignatius te Antwerpen — Rijksuniversitair Centrum te Antwerpen — Faculté Polytechnique de Mons — Faculté des Sciences Agronomiques de l'Etat à Gembloux — Facultés Universitaires Notre-Dame de la Paix, à Namur — Faculté Universitaire Catholique de Mons — Universitaire Fakulteiten Sint Aloysius te Brussel — Protestantse Theologische Faculteit te Brussel — Koninklijke Militaire School, te Brussel.

b) Het hoger technisch onderwijs

Het hoger technisch onderwijs biedt talrijke studiemogelijkheden waarvan de duur twee tot vijf jaar in beslag neemt. Het geeft onder meer de opleiding tot gegradueerde in de handel, tot maatschappelijk assistent, tot verpleegster, tot de verschillende specialiteiten van technisch ingenieur.

c) Het middelbaar normaalonderwijs

Het middelbaar normaalonderwijs vormt de geaggregeerden van het lager secundair onderwijs (regenten)

De opleiding duurt twee jaar en behelst de hiernavolgende afdelingen : moedertaal-geschiedenis, moderne talen, Nederlands-Engels, wiskunde, wetenschappen aardrijkskunde, lichamelijke opvoeding-biologie, plastische kunsten.

d) Het middelbaar technisch normaalonderwijs

Het middelbaar technisch normaalonderwijs vormt de leerkrachten voor de technische vakken, het verleent de titel van geaggregeerde van het lager secundair onderwijs. Dit diploma wordt behaald na twee jaar.

e) Het hoger kunstonderwijs (architectuur en plastische kunsten). In de hogere cyclus komt het kunstonderwijs hoofdzakelijk voor met de studies van architect (vijf jaar).

Daarbij dienen nog gevoegd te worden verscheidene andere kunstopleidingen (schilderen, beeldhouwen, graveren...).

5. Andere onderwijsvormen

Het muziekonderwijs richt zich tot leerlingen van elke leeftijd en omvat in principe meerdere studiegenaden. Dat onderwijs is zeer verscheiden en omvat het onderwijs van de muziektheorie, van de zang, van de dramatische kunst, evenals het beoefenen van de verschillende instrumenten. De muziek wordt onderwezen in de koninklijke conservatoria, in de gemeentelijke conservatoria, in de academies en in de muziekscholen.

Het buitengewoon onderwijs richt zich tot kinderen die, om reden van een handicap van fysische, morele of sociale aard, niet geschikt zijn om het gewoon onderwijs te volgen.

De schoolinstellingen, die tot deze verschillende onderwijsvormen behoren, hangen af, naar gelang van het geval, van de Staat, van de provincies, van de gemeenten of van particulieren. Voor de instellingen die niet rechtstreeks van hem afhangen, komt de Staat, mits sommige voorwaarden, tussen om de diploma's te waarborgen en om toelagen te verlenen. Voor sommige onderwijsvormen bestaat de mogelijkheid, voor hen die geen regelmatige studies volbracht hebben, langs een examenjury — Centrale Examencommissie genaamd — de diploma's of getuigschriften te verwerven die gewoonlijk door de onderwijsinstellingen worden afgeleverd. Deze jury, welke door de Regering wordt samengesteld, omvat in algemene regel vertegenwoordigers van het door het Rijk, de provincies, de gemeenten, alsmede door de particulieren ingericht onderwijs.

\*  
\* \*

In principe wordt het onderwijs verstrekt in de taal van de streek : het Nederlands in het noordelijk gedeelte van het land, het Frans in het zuidelijk gedeelte en het Duits in sommige streken aan de oostgrens. In de Brusselse agglomeratie en in de gemeenten van de taalgrens, welke door de wet als tweetalig bestempeld worden, is het de moedertaal of de gebruikelijke taal die het taalstelsel van de leerling bepaalt.

Er bestaat *leerplicht* van zes tot veertien, d.w.z. dat zij die 6 jaar en nog geen 14 jaar oud zijn op 31 december de cursussen moeten volgen van het ganse overeenstemmende schooljaar (wet van 19 mei 1914). Beroepsopleiding voor ambachten en neringen.

\*  
\* \*

De *beroepsopleiding voor ambachten en neringen* heeft hoofdzakelijk tot doel toekomstige patroons op te leiden, m.a.w. vakmannen die in staat zullen zijn op onafhankelijke wijze een beroep uit te oefenen in het ambachtswezen, in de kleine of middelgrote handelszaken of in de kleine nijverheidszaken.

Bijgevolg dient het onderwezen beroep :

1° volledig te zijn, in de zin dat het aan de toekomstige patroon een volledige beroepsafhankelijkheid moet kunnen verschaffen ;

2° in voldoende mate een technisch karakter vertonen zodat de opleiding tot een beroep waartoe niet de minste technische voorbereiding is vereist, wordt uitgesloten.

De opleiding van loon- of weddetrekkende arbeidskrachten voor de nijverheid of de grote handelszaken, welke het doel is van de technische scholen, behoort dus niet tot het domein van de beroepsopleiding voor ambachten en neringen.

\*  
\* \*

## Boekenproductie

De statistiek van de boekenproductie houdt rekening met de boeken van intellectuele aard welke de uitgevers in het land laten verschijnen.

Een boek is een niet periodieke intellectuele publicatie die ten minste 49 bladzijden telt, de omslagbladzijden niet meegerekend.

Een eerste uitgave is de eerst verschenen oplage van een oorspronkelijke tekst.

Volgens de statistiek van de boekenproductie is een publicatie « op de markt gebracht » wanneer ze aan het publiek te koop wordt aangeboden.

## JUSTITIE

### Grondprincipes voor het opmaken van de gerechtelijke statistieken.

Twee verschillende methodes worden aangewend voor het opmaken van de gerechtelijke statistieken :

1. *Methode van de statistische staten.* Eenmaal per jaar worden door de parketten en de griffies de gedrukte formulieren, door hun zorgen ingevuld en die verslag uitbrengen over de gang van hun werkzaamheden, aan de Minister van Justitie overgemaakt. Deze staten worden naar het Nationaal Instituut voor de Statistiek gestuurd waar zij nagezien worden en waar de cijfers in depouilleringsboekjes worden overgeschreven. Dit stelsel wordt bijna voor alle gerechtelijke statistieken aangewend.

2. *Methode van het individueel bescheid.* De eerste methode wordt niet toegepast voor twee van de voornaamste statistieken : de criminele statistiek en die van de correctionele veroordelingen. Voor deze beide statistieken wordt als basisdocument genomen het individueel veroordelingsbulletin dat, binnen drie dagen nadat de veroordeling definitief is geworden, door de griffie aan het strafregister overgemaakt wordt. Aan de hand van dit bulletin maakt het Ministerie van Justitie gecodificeerde steekkaarten op, welke aan het Nationaal Instituut voor de Statistiek worden overgemaakt, dat, dank zij deze kaarten, alle mecanografische werkzaamheden en alle gewenste rangschikkingen kan uitvoeren.

### De Belgische criminele statistiek

De Belgische criminele statistiek is een statistiek van de veroordeelden en tevens een statistiek van de misdrijven. Zij geeft een beeld van het peil en van de kenmerken van de misdadigheid in het land. Te dien einde worden niet enkel de misdaden opgenomen, maar alle door de wet bestrafte feiten, waarbij bij de dader de wil tot uiting komt kwaad te doen en de maatschappelijke orde te storen. Alle dusdanige feiten en uitsluitelijk deze worden opgenomen. De criminele statistiek neemt dus niet de misdrijven op, waarvan aangenomen wordt dat de kwade wil bij de dader niet aanwezig was, zelfs indien ze met zware straffen werden bestraft.

### Veroordeelde

De criminele statistiek beschouwt als « veroordeelde » iedere persoon die definitief veroordeeld werd voor een feit met een zeker karakter van zedelijk bederf (misdad, wanbedrijf of overtreding). Wanneer éénzelfde enkeling in de loop van het jaar herhaaldelijk veroordeeld werd, komt enkel de laatste veroordeling in aanmerking.

### Veroordeling

In de statistiek van de veroordelingen uitgesproken door de correctionele rechtbanken is een « veroordeling » elke individuele definitieve veroordeling. In geval van samenloop van misdrijven, komt enkel het zwaarst bestraft misdrijf in aanmerking.

### Individueel misdrijf

Volgens de criminele statistiek, wordt hiermee het misdrijf bedoeld dat aanleiding geeft tot een definitieve veroordeling en opgenomen wordt in de nomenclatuur van de criminele statistiek. Dit misdrijf wordt subjectief beschouwd in zijn verband met de veroordeelde. Een-

zelfde feit (objectief misdrijf) zal dus tot verschillende individuele misdrijven aanleiding kunnen geven, indien er verschillende daders zijn.

### Recidivist

Volgens de criminele statistiek, is een « recidivist » iemand die meer dan eens veroordeeld werd wegens een misdrijf dat in deze statistiek opgenomen wordt.

## LANDBOUW, BOSBOUW

### Wijze van uitbating

Onder oppervlakte uitgebaat in hoedanigheid van eigenaar wordt bedoeld de oppervlakte van de gronden, toebehorend aan de uitbater of aan de gezinsleden die bij hem inwonen.

In geval van medeëigendom of onverdeeldheid dient het gedeelte dat medeëigendom is van de exploitant of van de gezinsleden die bij hem inwonen, te worden beschouwd als uitgebaat in hoedanigheid van eigenaar.

De rentmeesters, de beheerders van Rijksdomeinen maken in de rubriek « in eigendom » melding van de gronden die aan hun werkgever of aan het Rijk toebehoren.

Wanneer de exploitant het bedrijf geheel of gedeeltelijk in deelbouw uitbaat, dient de overeenstemmende oppervlakte als gehuurd beschouwd te worden.

### Aard van de eigenaars van de gronden

Onder ouders of schoonouders van de uitbater dient men te verstaan, de vader en de moeder van de uitbater of van zijn echtgenote, die niet bij de uitbater inwonen.

### Grondversnippering

De grondversnippering is de verdeling van een bedrijf in een zeker aantal grondstukken.

Onder « grondstuk » dient men te verstaan elk blok, terrein of perceel — ook indien over meerdere teelten verdeeld — dat volledig omringd is door gronden die niet tot het bedrijf behoren ; van elke oppervlakte die doorsneden wordt door een spoorlijn, een kanaal, een rivier, een baan of een openbare weg, wordt aangenomen dat ze uit twee of meer grondstukken bestaat.

### Opbrengst en produktie van de teelten

De schatting van de gemiddelde opbrengst van de belangrijkste teelten heeft plaats door de landbouwcorrespondenten onder de controle van de Rijkslandbouwingenieurs.

Deze 425 correspondenten verstrekken eerst voorlopige schattingen ; de definitieve gegevens worden verzameld naarmate de oogsten worden opgehaald.

De schattingen worden per sector van 5 tot 7 gemeenten samengesteld en gewogen met de tijdens de laatste telling in elke sector opgenomen teeltoppervlakten.

De schatting van de totale opbrengst van elk gewas stemt overeen met het produkt van het unitaire rendement (uitgedrukt in 100 kg per hectare), vermenigvuldigd met de teeltoppervlakte ; zij wordt opgesteld per oogstjaar.

### Gemiddelde prijzen van de voornaamste landbouwprodukten

De gemiddelde prijzen van de voornaamste landbouwprodukten (marktprijzen van landbouwprodukten) zijn gemiddelden van de prijzen der landbouwprodukten, opgenomen op de prijsregelende markten van het land.

De prijzen zijn die aan voortbrengers, B. T. W. niet inbegrepen.

### Besmettelijke ziekten

Lijst van ziekten opgemaakt volgens de wet dd. 30 december 1882 betreffende de veterinaire politie op de huisdieren ; deze wet verleent aan de Minister van Landbouw het recht de besmettelijke ziekten op te zoeken, vast te stellen en te bestrijden.

## Kaalkap

Benaming van de vlakte, nadat het bos kaalgekap werd.

## Gebruiksrechten

Is het recht van zekere inwoners of gemeenschappen van inwoners op de hoofd- of bijkomende bosprodukten, ingevolge titels of oude gebruiken.

## Beheers- en bewakingskosten

Aandeel van de ondergeschikte besturen in de terugbetaling van de wedden van de ambtenaren en de boswachters van het bosbeheer, belast met de bewaking van hun bossen, alsmede in de beheers- en bewakingskosten, in evenredigheid met de uitgestrektheid en de opbrengst van hun bossen.

## Kaprecht voor brandhout

Hierdoor wordt verstaan het brand- en werkhout bestemd om in natura aan de inwoners van een gemeente of een gemeenschap van inwoners afgeleverd te worden.

## Bosregime

Het bosregime is het geheel van de bijzondere regels voorgeschreven voor het beheer, de bedrijfsregeling, de uitbating, de bewaking en de politie van de bossen en wouden, waarop de Staat een eigendomsrecht (Staatsbossen) of een voogdijrecht (bossen van de gemeenten en van de openbare inrichtingen) uitoefent.

## Jacht

Onder deze rubriek wordt vermeld de opbrengst van de verpachting van het jachtrecht.

## Jachttakten

Dagverloven (3.360 F) geldig alle dagen waarop de jacht is toegelaten tijdens datzelfde jachtjaar (1 juli tot 30 juni), gebracht op 3.920 F vanaf 1966-1967.

Zondagakten (2.400 F) uitsluitend geldig op de zondagen, gebracht op 2.800 F vanaf 1966-1967.

Jachtvergunningen (840 F) geldig voor vijf achtereenvolgende dagen en uitsluitend afgeleverd aan personen, die niet in het Rijk wonen en door Belgische jagers uitgenodigd worden, gebracht op 980 F vanaf 1966-1967.

## Landbouwprijsindex

Het betreft in principe een index van de door de boeren, ontvangen en betaalde prijzen. De aangenomen basis is het gemiddelde van de jaren 1962, 1963, 1964 = 100.

Naast de indexcijfers voor ieder produkt, worden ook gewogen groepsindexen (plantaardige, dierlijke produkten) alsmede een globaal gewogen index voor het geheel van de ontvangen prijzen, respectievelijk voor het geheel der betaalde prijzen.

De weging wordt berekend volgens een formule van het type LASPEYRES, waarin de waarden van de door de bedrijfsleider, in de loop van de basisperiode, verkochte en verbruikte produkten en de waarden der uitgaven voor de produktiekosten, respectievelijk als  $Q_0$  fungeren. De weging berust op jaarlijkse gegevens. Een maandelijks weging is onmogelijk; omdat maandelijks gegevens betreffende leveringen ontbreken.

Het merendeel van deze prijzen is aan seizoenvariaties onderhevig, wat geëlimineerd wordt door de methode van de « mobiele gemiddelden »; de coëfficiënten zijn in het algemeen opgesteld geworden op basis van de jaren 1957 tot 1964.

## Landbouwprodukten

In principe betreft het de prijzen die werkelijk door de landbouwers ontvangen zijn. Daar echter, waar de commercialisatiemarges te weinig gekend zijn en als vast moeten worden beschouwd, beperkt men zich tot de prijs van de eerste markt; dit voor het vee op voet.

Praktisch omvat de index alle gewoonlijk verkochte landbouwprodukten (de groenvoerders zijn dus uitgesloten). De tuinbouwprodukten worden niet meer genoteerd.

De wegingscoëfficiënten zijn de volgende:

Tarwe .....	7,54	Ossen .....	3,00
Rogge .....	0,30	Vaarzen .....	4,87
Voedergerst .....	1,09	Stieren .....	4,51
Brouwerijgerst ...	1,17	Koeien .....	4,37
Haver .....	0,73	Kalveren .....	3,13
Tarwestro .....	0,77	Varkens (halfvet) .	16,63
Vlas .....	1,27	Paarden .....	0,68
Suikerbieten .....	4,14	Schape .....	0,16
Aardappelen .....	4,06	Braadkippen .....	4,30
		Soepkippen .....	0,83
Akkerbouw- produkten .....	21,07	Melkerijmelk .....	16,21
		Hoeveboter .....	11,65
		Middelgrote eieren .	8,59
		Veeeteelprodukten .	78,93

## Produktiekosten

De index van de door de landbouwers betaalde prijzen, is geen index van aankoop van goederen en diensten, in de betekenis van de Nationale Boekhouding. Het gaat veel meer om een index der produktiekosten.

Deze omvat de meststoffen, de veevoerders, het plantgoed en zaad, het materiaal maar ook de lonen, pachten, en zelfs de indirecte belastingen.

De prijzen zijn deze die werkelijk door de landbouwer betaald werden, evenals de lonen en pachten.

Sommige indexen veranderen elke maand (meststoffen, voeders); voor de produkten meer aan het landbouwjaar gebonden (plantgoed en zaad), of waarvan de prijzen jaarlijks worden medegedeeld (materiaal) veranderen de indexen slechts een maal per jaar.

De wegingscoëfficiënten zijn de volgende:

Pachtprijzen .....	10,94
Lonen .....	10,02
Meststoffen .....	10,86
Veevoerders .....	45,95
Zaad- en plantgoed .....	1,99
Materiaal .....	7,09
Belastingen .....	0,22
Algemene onkosten .....	12,93

## Bruto waarde van de land- en tuinbouwproductie

### Het begrip « Bruto-productie »

De waarde van de bruto-productie heeft betrekking op al de voor de handel bestemde en in het gezin van de exploitant verbruikte hoeveelheden.

Dienen beschouwd « als voor de handel bestemd », alle hoeveelheden die het nationaal bedrijf verlaten.

Het door de dieren op de hoeve verbruikte produktie-deel valt buiten beschouwing; het wordt gevaloriseerd onder vorm van « produkten van de veeteelt »; hetzelfde geldt voor het zaai- en plantgoed dat wordt voorafgenomen met het oog op de volgende teelt.

### Berekening van de waarden

1. Jaar : de waarde van de plantaardige produktie is berekend voor het oogstjaar, de waarde van de dierlijke en tuinbouwproductie is berekend voor het kalenderjaar.

2. Waarde van de landbouwprodukten : de berekening van de totale produktie wordt uitgevoerd zoals aangeduid onder « opbrengst en produktie van de teelten ».

Voor elke teelt worden de werkelijk verkochte en in het gezin van de exploitant verbruikte hoeveelheden geschat.

De prijzen steunen op het rekenkundig gemiddelde van al de beurs- en marktprijzen, genoteerd tijdens de meest representatieve verkoopmaanden.

De tarwe- en vroege aardappelprijzen worden gewogen, de suikerbietenprijs is die van de beschouwde campagne en die van de geneeskrachtige planten wordt contractueel per hectare bepaald.

3. Waarde van de dierlijke produktie: in algemene regel wordt de waarde van de vleesproduktie bepaald op basis van de statistiek van de slachtingen, waarbij de ingevoerde dieren in mindering worden gebracht.

De produktie van pluimvee, wol en eieren wordt geschat.

Tot in 1952, werden niet gewogen gemiddelde officiële marktprijzen berekend; sinds 1953 zijn deze prijzen gewogen.

4. Variatie in de veestapel: deze wordt berekend door vergelijking van twee op elkander volgende veestapel-inventarissen. Door vermenigvuldiging van de jaarlijkse numerieke aanwinst met de unitaire prijzen, wordt de waarde van deze variatie bekomen.

5. Waarde van de tuinbouwproduktie: sinds 1953 wordt deze waarde geschat op basis van de getelde oppervlakten, de raming van de produktie, de gewogen gemiddelde verkoopprijzen op de veilingen, de in- en de uitvoer.

#### Aangenomen werken

Seizoenwerken, o. a. het dunnen en het rooien van bieten, de oogst, het dorsen, alle werken betaald per aangenomen werk, per hectare of rendement en waarvoor de exploitant beroep doet op een aannemer van soortgelijke werken.

#### Geslachte dieren voor het verbruik onderworpen aan de keuring

De voorgestelde gegevens betreffen het aantal en het levend gewicht van de slachtdieren, alsmede het gewicht van het vlees afkomstig van de openbare en private slachthuizen en private slachterijen.

De noodslachtingen op de hoeve zijn in deze gegevens begrepen.

Men verstaat door:

1. *Slachtdieren*: runderen, schapen, geiten, varkens en eenhoevige dieren.

2. *Openbaar slachthuis*: het slachthuis toebehorend aan een openbaar bestuur (Staat, provincie, gemeente of vereniging van gemeenten) of tenminste het voorwerp uitmakend van een vergunningscontract vanwege dit bestuur, overeenkomstig de voorwaarden vastgesteld door het Koninklijk besluit dd. 12 december 1955.

3. *Privaat slachthuis*: het slachthuis, toebehorende aan een particulier of een maatschappij, dat geëxploiteerd wordt met het oog op de groothandel van de eigenaar of dat dient tot het slachten van de aan verschillende beenhouwers toebehorende dieren en dat aan de bijzondere voorwaarden, voorzien in de wet van 5 september 1952, voldoet.

4. *Private slachterij*: de slachterij geëxploiteerd door een beenhouwer die er uitsluitend slacht om in de behoeften van zijn kleinhandel te voorzien of die er, met toelating van de Inspectiedienst van de Vleeshandel, samen met een andere bepaalde beenhouwer, dieren slacht welke hun toebehoren en waarvan het vlees uitsluitend bestemd is om te voorzien in de behoeften van hun kleinhandel.

5. *Noodslachtingen*: het slachten van verongelukte of zieke dieren, het slachten van dieren die in onmiddellijk doodsgevaar verkeren ofwel een dreigend gevaar opleveren voor personen of goederen.

Worden gelijkgesteld met in nood geslachte dieren, de dieren die afgemaakt werden, zonder dat de slachtingsaangifte, voorzien bij de wet van 5 september 1952, gedaan werd.

#### Kippevlees

De voortbrengst van kippevlees bestaat uit het vlees verkregen door slachting van:

- 1° poulardes en vleeskippen: speciaal vetgemeste hanen en hennen in fokkerijen waar aan vetmesterij wordt gedaan;
- 2° jonge haantjes (graankippen): een gedeelte van de jonge haantjes die geëlimineerd werden tijdens het sexeren en die vlug werden vetgemest;
- 3° soepkippen: de tijdens het betrokken jaar vervangen leghennen;
- 4° hoenders in de kleinfokkerij: door particulieren voor eigen verbruik geslachte hanen en hennen.

Voor het vaststellen van de hoeveelheid vlees, verkregen door slachting van poulardes en vleeskippen, werd rekening gehouden met de gemiddelde voortbrengst van broedeieren per leegeheid van de vleesrassen, met het gedeelte van deze produktie dat niet voor het uitbroeden wordt gebruikt, met het percentage van uitkippen en met het saldo van de buitenlandse handel in broedeieren en in eendagskuikens bestemd voor de produktie van vlees.

De voortbrengst van haantjesvlees wordt verkregen aan de hand van een jaarlijkse raming waarbij wordt uitgegaan van het voor de vervanging van leghennen nodige aantal hennetjeskuikens.

De hoeveelheid soepkippevlees wordt bepaald in functie van het jaarlijkse vervangingspercentage van leghennen en van de moederhennen van de vetmestingsstapel, de vermeerderingsstapel en de selectiestapel, waarbij deze laatste slechts gedeeltelijk in aanmerking komt.

Het voortbrengstcijfer van kippevlees is aangevuld door een raming van de bij de particulieren uitgevoerde slachtingen voor eigen verbruik.

#### Eierproduktie

De hier aangegeven eivortbrengst betreft enkel de consumptieeieren; de broedeieren kwamen dus niet in aanmerking bij de berekening van de produktie.

Ten aanzien van de stapel leghennen stemt de voortbrengst ervan overeen met het produkt van het geraamd aantal leghennen en van een raming van het leggemiddelde per hen en per jaar. Een onderscheid wordt gemaakt tussen de leggemiddelden verkregen in de gespecialiseerde bedrijven en in de gewone bedrijven. Deze leggemiddelden zijn gebaseerd op diverse inlichtingen uit officiële middelen en beroepsmiddelen.

Aan de aldus verkregen produktie werd de hoeveelheid eieren toegevoegd die afkomstig is van de kweekstapel mestkippen en van de vermeerderingsstapel en die niet voor de broeikasten bestemd was. Het aantal voor de broeikasten bestemde eieren is afhankelijk van het aantal legdieren en van de behoeften aan broedeieren om de jaarlijkse vervanging van onze stapel te verzekeren en om de behoeften van onze uitvoer te dekken.

#### VISSERIJ

##### Visakten

a) *Vissen van op de boord van het water.*

Akten van:

30 F: met één handlijn op de zondagen en de wettelijke feestdagen;

60 F: met twee handlijnen op de zondagen en de wettelijke feestdagen;

80 F: met één handlijn, alle dagen;

140 F: met twee handlijnen, alle dagen.

b) *Vissen anders dan van op de boord van het water.*

Akten van 360 F: in vaarttuig met één of twee handlijnen;

Akten van 500 F: visvangst waarbij men in de rivierbedding gaat.

##### Pelagische vis

Zeevis, die gewoonlijk in groep leeft (banken) en op gemiddelde diepte.

## NIJVERHEID

### Algemene resultaten van de jaarlijkse produktiestatistieken

Het gaat hier om de voornaamste resultaten van de jaarlijkse produktiestatistieken, uitgevoerd door het Nationaal Instituut voor de Statistiek.

De desbetreffende gedetailleerde tabellen worden per nijverheidstak gepubliceerd in het tijdschrift « Industriële Statistieken » vanaf het ogenblik dat de inlichtingen beschikbaar zijn. Ze worden vervolgens verzameld, voor een gegeven jaar, in een bijzondere publicatie.

Hierna worden de nodige aanduidingen verstrekt voor een juiste interpretatie van de gepubliceerde algemene gegevens.

#### Aantal werklieden

Worden als werklieden beschouwd, de personen welke als dusdanig opgegeven werden bij de Maatschappelijke Zekerheid.

#### Bedrag van de lonen en wedden

Niet geplafonneerde bedragen van de brutolonen en -wedden (inclusief commissielonen) welke door de werkgever voor het verslagjaar aan de Maatschappelijke Zekerheid werden aangegeven. De bezoldigingen omvatten de voordelen in natura, welke aan dit organisme als wedden en lonen werden aangegeven. De door de arbeiders gedragen sociale en fiscale lasten zijn niet afgetrokken.

#### Andere personeelsuitgaven

Deze post omvat :

a) het bedrag van de werkgeversbijdragen aan de Maatschappelijke Zekerheid ;

b) het bedrag van de verzekeringspremies tegen beroepsziekten en arbeidsongevallen ;

c) de personeelsuitgaven die niet bij de Rijksdienst voor Maatschappelijke Zekerheid aangegeven worden bv. aanvullend vakantiegeld voor bedienden, gratifikaties ten voordele van zekere arbeiders. Deze rubriek omvat inbegrepen de werkingskosten van verplegingsinrichtingen, dispensaria, kantines, e. d. in zover bedoelde werkingskosten niet door de wet zijn opgelegd.

#### Globale waarde van de verbruikte grondstoffen en produkten

Waarde van de grondstoffen en produkten werkelijk verbruikt door de getelde vestigingen, ongeacht of ze tijdens het verslagjaar of vroeger werden aangekocht.

Deze waarde is gelijk aan de boekwaarde van de voorraden op 1 januari — de boekwaarde van de voorraden op 31 december + de waarde van de aankopen franco-fabriek (inbegrepen alle rechten en taksen, de verzekering en de gefactureerde verpakkingen ; niet inbegrepen de kosten van het vervoer door de vestigingen zelf verricht), plus eventueel de waarde van de door cessie ontvangen hoeveelheden.

#### Diverse uitgaven

Deze post omvat onder meer volgende uitgaven :

- bedrag gefactureerd aan de getelde vestigingen voor onderhoud en herstelling van gebouwen, machines en vervoermiddelen ;
- bedrag gefactureerd aan de getelde vestigingen voor fatsoenerwerk, uitgevoerd voor rekening van de vestigingen ;
- verplaatsingskosten van het personeel (bedragen die betaald werden door de vestigingen voor het vervoer van het personeel tussen hun woonplaats en de vestiging) ;
- reis-, verblijf- en receptiekosten in verband met de zaken ;
- premies voor verzekering tegen brand, tegen diefstal van autovoertuigen en tegen schade veroorzaakt door auto-ongevallen ;
- drukwerken, bureelbenodigdheden, abonnementen op tijdschriften en dagbladen ;
- publiciteit ;
- kosten voor post, telegraaf, telefoon ;

- kosten voor rechtskundige en boekhoudkundige diensten bewezen door derden ;
- makelaars- en commissielonen (betaald aan personen welke niet tot het personeel van de getelde vestigingen behoren) ; betalingen voor de exploitatie van brevetten ;
- vervoerkosten welke buiten de aankoopfacturen om, aangerekend worden.

Deze post omvat noch de afschrijvingen, noch de huurprijzen, noch de intresten, noch de belastingen.

#### Waarde van de leveringen

Waarde af-fabriek met inbegrip van de waarde van de verpakkingen (indien deze niet moeten teruggegeven worden) en van de kosten van vervoer, uitgevoerd door de getelde vestigingen indien deze kosten in de verkoopprijs begrepen zijn doch niet inbegrepen het bedrag van de taksen op de verkopen.

De cijfers omvatten eventueel :

- de waarde van de produkten afgestaan aan een andere afdeling van de getelde vestigingen ;
- de waarde van het eigen verbruik van de door de vestigingen afgewerkte produkten (vb. : voorafnamen voor de algemene behoeften van de fabriek ; voor het verschaffen van voordelen in natura aan het personeel) ;
- het bedrag gefactureerd door de getelde vestigingen voor de diensten bewezen aan derden ;
- de waarde van de voltooide constructies voor eigen gebruik, uitgevoerd door de werkkrachten van de vestiging zelf en buiten haar gewone activiteit.
- van verzekeringsmaatschappijen ontvangen vergoedingen voor schade veroorzaakt door brand, diefstal van autovoertuigen of auto-ongevallen.

#### Vershil tussen de waarden van de voorraden

Vershil tussen de waarden op 1 januari en op 31 december van de voorraden van de afgewerkte produkten en produkten in bewerking.

#### Vermeerdering van het geïnvesteerd kapitaal

Deze rubriek betreft :

- de nieuw aangekochte goederen of de werken uitgevoerd door derden ;
- de gebruikte investeringsgoederen (al of niet in nieuwe staat gebracht)
- de goederen voortgebracht of de werken uitgevoerd door de vestiging voor eigen rekening.

#### Vermindering van het geïnvesteerd kapitaal

Waardevermindering van de investeringsgoederen in-gevolge verkoop, afbraak, vernieling of buiten gebruikstelling.

#### Waarde van de afschrijvingen

Afschrijvingen op onroerende goederen en materieel voorgesteld of voor te stellen aan het Bestuur van de Rechtstreekse Belastingen.

### Maandelijks statistiek over de produktie en distributie van gas (gas- en cokesfabrieken)

#### 1. Produktie.

Deze statistiek heeft betrekking op de voortbrengst door pyrogeendistillatie der steenkolen in de gas- en de cokesfabrieken, gas waaraan gebeurlijk watergas, luchtgas, restgas der scheikundige synthese, hoogovengas en methaan toegevoegd zijn. Zij omvat eveneens de produktie van methaan rechtstreeks voortkomend uit de steenkolenmijnen alsook petroleumgas in leidingen vervoerd, beide gassen voor de openbare voorziening bestemd zijnde.

Zij slaat niet op de hoeveelheid watergas, luchtgas, restgas, hoogovengas, methaan of vloeibaar gas, die buiten de voortbrengstfabriek gemengd worden met gas voortkomend van de pyrogeendistillatie der steenkolen, uitgenomen deze welke rechtstreeks aan het openbaar net geleverd worden. Zij omvat evenmin het gas voortgebracht door of geleverd aan de cokesfabrieken, steenkolengas of andere gassen en gebruikt voor eigen doeleinden, ovenverwarming, enz...

### Aanmerkingen :

- a) De produktie van de gasfabrieken omvat eveneens de gasproduktie vanaf koolwaterstoffen.
- b) Industriële leveringen (cokesfabrieken) : De gasproduktie is bestemd voor rechtstreekse leveringen door de cokesfabrieken aan andere afdelingen van de vennootschap waartoe deze cokesfabrieken behoren of andere industriële vennootschappen welke juridisch onafhankelijk zijn.
- c) De hoeveelheid gas in de cokesfabrieken voortgebracht is herleid tot 4.250 kcal, 0 °C, 760 mm. Hg.

### 2. Openbare distributie.

De openbare gasdistributie waarvan hier sprake is, omvat het gas verdeeld door middel van leidingen ; 1) door de distributieorganismen ; 2) door de transportmaatschappijen aan hun afnemers andere dan de distributieorganismen, door die transportmaatschappijen gevoed. Werd dus niet opgenomen, het gas rechtstreeks door de cokesfabrieken geleverd aan de verwante of bijgelegen nijverheden, juridisch onafhankelijk of niet.

De gasvolumen in huidige statistiek aangegeven zijn de bruto-volumen zoals zij door de gasmeters opgenomen zijn. Zij zijn niet verbeterd geweest wat de drukking, temperatuur of calorisch vermogen aangaat.

### Index der industriële produktie

Deze indexcijfers worden berekend door het Nationaal Instituut voor de Statistiek. Een uitvoerige studie is verschenen in het Statistisch Tijdschrift n° 9-10 van september-oktober 1964 onder de titel : « De herziening 1964 van de index der industriële produktie ».

Men vindt hierna de voornaamste eigenschappen van de aangenomen methode.

1. Basis : 1963 = 100.

2. Formule.

De indexcijfers zijn Laspeyres-kettingindexcijfers, d.w.z. dat de enkelvoudige of partiële produktie-indexcijfers van de verschillende maanden van het beschouwde jaar berekend worden t.o.v. de maandgemiddelden van het voorgaande jaar en dat uit deze enkelvoudige indexcijfers samengestelde indexcijfers berekend worden door middel van wegingscoëfficiënten ontleend aan de gegevens van het laatste definitief gekende jaar. De indexcijfers op vaste basis worden dan bekomen door vermenigvuldiging van de opeenvolgende kettingindexcijfers bekomen sedert het basisjaar.

Voor iedere bedrijfstak kan de formule van de index dus geschreven worden :

$$\frac{\sum_i w_o^i \frac{q_1^i}{q_o^i}}{\sum_i w_o^i}$$

waarin  $\frac{q_1^i}{q_o^i}$  de enkelvoudige produktie-index is van de beschouwde maand (oktober 1972 bv.) t.o.v. het maandgemiddelde van het voorgaande jaar (1971 in dit geval) voor produkt of produktengroep  $i$  en  $w_o^i$  het gewicht van produkt of produktengroep  $i$  van het laatste definitief gekende jaar.

Dezelfde formule wordt gebruikt om uit de indexcijfers der bedrijfstakken het globaal indexcijfer voor alle bedrijfstakken te berekenen.

### 3. Wegingscoëfficiënten.

Drie soorten wegingscoëfficiënten worden gebruikt : de bruto-toegevoegde waarde tegen faktorkosten, de urenarbeiders en de waarde van de produktie. De toegevoegde waarde wordt gebruikt op het niveau van de bedrijfsklasse. Voor de onderdelen van de bedrijfsklassen wordt gebruik gemaakt van het aantal urenarbeiders. Op het niveau van de produkten wordt de totale waarde van produkten gebruikt als weging.

De wegingscoëfficiënten welke voor het ogenblik gebruikt worden zijn de volgende :

1. Extractieve nijverheid . . . . .	5,6
2. Be- en verwerkende nijverheid . . . . .	94,4
	100,0

De verdere onderverdeling van deze twee groepen in bedrijfstakken doet zich als volgt voor :

### 1. Extractieve nijverheid :

Winning van steenkolen . . . . .	4,4
Andere extractieve nijverheden . . . . .	1,2
	5,6

### 2. Be- en verwerkende nijverheid :

Voedingsnijverheid en fabricage van dranken . . . . .	10,1
Tabaksnijverheid . . . . .	0,8
Textielnijverheid . . . . .	8,0
Fabricage van kledingsartikelen en van schoenen	4,2
Houtverwerkende nijverheid en aanverwante bedrijven . . . . .	5,6
Papier- en kartonnijverheid . . . . .	2,5
Nijverheid van het leder . . . . .	0,4
Rubbernijverheid . . . . .	0,7
Scheikundige nijverheid . . . . .	9,3
Nijverheid der petroleum- en steenkoolderivaten .	1,2
Nijverheid der niet-metaalhoudende mineralen .	6,2
Basismetallurgie . . . . .	13,1
Metaalverwerkende nijverheid . . . . .	24,4
Elektriciteit . . . . .	6,7
Waterdistributie . . . . .	1,2
	94,4

Het Nationaal Instituut voor de Statistiek berekent eveneens een globaal indexcijfer inclusief de bouwnijverheid. Men bekomt hiervoor de volgende wegingscoëfficiënten :

1. Extractieve nijverheid en be- en verwerkende nijverheid . . . . .	81,5
2. Bouwnijverheid . . . . .	18,5
	100,0

### 4. Opmerkingen betreffende enkele sectoren.

Voor de hout- en de konfektienijverheid, worden de indexcijfers berekend op basis van de waarde der leveringen in constante prijzen (gegevens over de produktie ontbreken).

Voor de metaalverwerkende nijverheid, berekent men een indexcijfer per produktengroep op basis van de leveringen in hoeveelheid en in constante prijzen enerzijds en op basis van het aantal urenarbeiders anderzijds. De berekeningswijze wordt verder uitgelegd in bovenvermelde studie.

De indexcijfers voor de bouwnijverheid worden maandelijks berekend op basis van de urenarbeiders. Om rekening te houden met de produktiviteit, worden deze indices verbeterd met een coëfficiënt, die bekomen wordt door, voor een gegeven jaar, het indexcijfer van de output der bouwnijverheid in constante prijzen berekend in het raam van de nationale rekeningen, te delen door het gemiddelde van de bovengenoemde maandelijkse indexcijfers.

### Statistiek van de gevaarlijke, ongezonde of hinderlijke vestigingen van eerste klas

Het Algemeen Reglement voor de bescherming van de arbeid (artikel 1 van titel I, hoofdstuk I), verschenen in het *Staatsblad* van 3 april 1946, voorziet dat de fabrieken, werkhuizen, magazijnen, opslagplaatsen, openluchtgroeven, machines, toestellen, enz., waarvan het bestaan, het in bedrijf nemen of het in werking stellen gevaarlijk, ongezond of hinderlijk kan zijn, niet mogen opgericht, noch veranderd, noch verplaatst worden, tenzij mits vergunning vanwege de administratieve overheid. Uit het onderzoek van de bij het Algemeen Reglement gevoegde naamlijst van de vestigingen blijkt dat bijna al de voornaamste industriële bedrijfstakken in het toepassingsgebied van artikel 1 vallen.



Bovenvermelde vergunning wordt verleend op aanvraag gericht tot de bestendige deputatie voor de vestigingen van eerste klas of tot het college van burgemeester en schepenen voor de vestigingen van tweede klas.

In geval van oprichting, wederinbedrijfstelling, uitbreiding of omvorming van vestiging kan men, dank zij het geheel van alle hieromtrent ingewonnen inlichtingen, de aanwinst per bedrijfstak schatten die bedoelde vestigingen voor de nationale nijverheid vertegenwoordigen.

De statistiek wordt opgemaakt door het Nationaal Instituut voor de Statistiek aan de hand van de formulieren die door de bestendige deputaties op het einde van ieder kwartaal toegestuurd worden. Deze hebben uitsluitend betrekking op de vestigingen van eerste klas.

## BINNENLANDSE HANDEL

### Verkoopsindexcijfers

(indexcijfers van de omzet in de handel).

De medewerkende ondernemingen delen maandelijks aan het Nationaal Instituut voor de Statistiek het absoluut bedrag van hun verkoop mede. In sommige gevallen is dit onderverdeeld in enige grote groepen volgens de aard van de produkten. De indexcijfers worden berekend volgens de formule :

$$i_m = \frac{100 \times v_m}{v_{64}}$$

waarin :

$i_m$  = indexcijfer voor de maand  $m$  ;

$v_m$  = totaal van de omzet van een produkt in de betreffende ondernemingen ;

$v_{64}$  =  $\frac{1}{12}$  van het totaal van de omzet van datzelfde produkt in dezelfde ondernemingen tijdens het jaar 1964 (basisjaar).

Bij de berekening van het globaal indexcijfer gaat men uit van de totale verkopen van de betrokken ondernemingen. Deze indexcijfers zijn dus automatisch gewogen.

De verkoopsindexcijfers zijn gebaseerd op de waarde van de omzet en niet op de hoeveelheid. Prijsschommelingen kunnen dus ook de indexcijfers beïnvloeden.

### Jaarlijkse statistiek van de groothandel in voedingswaren en dranken

Aan deze statistiek zijn de groothandelsinrichtingen onderworpen die uitsluitend of in hoofdzaak tot doel hebben :

- 1° de verkoop in het groot van voedingswaren of dranken aan kleinhandelaars ;
- 2° de invoer van die goederen met het oog op hun wederverkoop in het groot ;
- 3° de uitvoer van die goederen.

De verkoopinrichtingen van ondernemingen die voedingswaren of dranken produceren, vallen eveneens onder toepassing van voornoemd besluit, indien die verkoopinrichtingen uitsluitend of in hoofdzaak de hierboven vermelde verrichtingen tot doel hebben.

In deze statistiek zijn bijgevolg niet opgenomen :

- a) de handelaars waarvan de hoofdbedrijvigheid de kleinhandel is, zelfs indien zij ook in het groot verkopen ;
- b) de verbruikscoöperaties, die te werk gaan als groot-handelaars bij hun aankopen, maar niet bij hun verkopen ;
- c) de ondernemingen met bijhuizen die in het klein verkopen.

### Statistiek van de verkopen en leningen op afbetaling en van de persoonlijke leningen

#### A. Statistiek van de verkopen en leningen op afbetaling.

Deze statistiek heeft betrekking op alle overeenkomsten waarin bedongen is :

1. hetzij de onmiddellijke of uitgestelde overdracht van een lichamelijk roerend goed, hetzij het verrichten van diensten bepaald bij koninklijk besluit op grond van artikel 1 van de wet van 9 juli 1957 tot regeling van de verkopen op afbetaling.
2. de betaling van de prijs aan de verkoper ofwel aan een derde die de verrichting financiert, in ten minste drie stortingen, waarvan de laatste geschiedt na het verstrijken van een termijn van ten minste negentig dagen, te rekenen van de dag van de levering of dienstverrichting.

De statistiek bestrijkt dus een groter veld dan de wet van 9 juli 1957 :

1. de wet slaat slechts op de verkopen die in ten minste 4 betalingen vereffend worden, en op de leningen die in ten minste 3 betalingen gedelgd worden ; daarentegen omvat de statistiek alle verkopen en leningen die in minimum 3 betalingen vereffend worden, waarvan de laatste ten minste 90 dagen na de dag van de levering plaats grijpt ;
2. in tegenstelling met de wet houdt de statistiek eveneens rekening met de verkopen van goederen voor beroepsdoeleinden ;
3. de wet beperkt zich tot het reglementeren van de verkopen en leningen van 3 000 F tot en met 150 000 F ; de statistiek kent geen beperking van bedrag.

#### B. Statistiek van de persoonlijke leningen of leningen onder handtekening.

De leningen waarop deze statistiek betrekking heeft zijn alle overeenkomsten van lening, ongeacht de benaming of de vorm, waarbij geld of andere betaalmiddelen ter hand worden gesteld aan een ontlenaar die zich verbindt zijn schuld in ten minste drie termijnen terug te betalen.

Worden echter niet opgenomen in de statistiek :

1. de overeenkomsten van lening beheerd door bijzondere wetten of reglementen ;
2. de kredietopeningen en leningen voor beroepsdoeleinden, op voorwaarde dat zij niet aan een forfaitair lastenpercentage onderhevig zijn en dat de terugbetalingen met een tijdsperiode van minimum 4 maanden gescheiden zijn ;
3. de leningen waarvan het bedrag 150 000 F overtreft ;
4. de leningen toegestaan door natuurlijke of rechtspersonen die zulke leningen niet gewoonlijk toestaan.

### Maten en gewichten

De meettoestellen opgenomen in de gepubliceerde tabellen zijn onderworpen aan :

1. *Het eerste nazicht*, dat plaats heeft voor nieuwe of vernieuwde toestellen ; deze toestellen worden door de fabrikant, de invoerder (algemeen vertegenwoordiger) of door de hersteller voor nazicht aangeboden.

2. *Het periodiek nazicht* ; de toestellen die in de handel worden gebruikt dienen door de bezitters ervan over 't algemeen om de twee jaar voor nazicht aangeboden.

Deze nazichten worden uitgevoerd op grond van de wet van 1 oktober 1855, gewijzigd bij die van 1 augustus 1922 en bij het koninklijk besluit n° 79 van 28 november 1939, bevestigd door de wet van 16 juni 1947. De voorwaarden waaraan de verschillende soorten van meettoestellen, die onder toepassing van de wet vallen, dienen te voldoen, worden vastgesteld door talrijke uitvoeringsbesluiten genomen krachtens deze wetgeving.

Vooraleer overgegaan wordt tot het eerste nazicht moet het model van bedoelde meettoestellen goedgekeurd worden door de Dienst van het IJKwezen.

De eerste en periodieke nazichten worden uitgevoerd door de verificateurs van maten en gewichten, verbonden

aan de Dienst Maten en Gewichten van het Bestuur Algemene Economische Inspectie.

In bovenvermelde tabellen zijn de speciale toestellen, waarvan de verificatie rechtstreeks door de Dienst van het IJKwezen uitgevoerd wordt, niet begrepen.

#### Fabrieks- en handelsmerken

1. Ieder teken dat dient tot onderscheid van nijverheidsprodukten of handelsvoorwerpen kan een fabrieks- of handelsmerk uitmaken. Het recht op het merk wordt verkregen door degene die er het eerst een notoir gebruik van maakt. Nochtans kan de rechterlijke actie tot vrijwaring van dit recht enkel ingesteld worden door degene die het merk op regelmatige wijze neergelegd heeft.

2. Volgens de huidige wetgeving is de neerlegging van altijddurende aard; er wordt dus geen hernieuwing meer vereist.

3. De overdracht van een merk heeft slechts gevolg tegenover derden na de neerlegging, in de vormen voorgeschreven voor de neerlegging van een merk, van een uitreksel van de akte die haar vaststelt.

#### Octrooien

1. *Uitvindingsoctrooien* : Voor elke nieuwe uitvinding welke een technisch en oorspronkelijk effect vertoont en een nijverheidskarakter bezit, worden uitsluitende en tijdelijke rechten toegekend waarvan de duur maximum twintig jaar bedraagt.

De octrooien worden toegekend door de Minister van Economische Zaken, na nazicht door de Administratie van de verschillende formaliteiten voorgeschreven voor de neerlegging, maar zonder onderzoek van de grond betreffende de nieuwheid en de octrooierbaarheid van de uitvinding, evenals van de juistheid van de beschrijving.

2. *Verbeteringsoctrooien* : Een wijziging aan een reeds geoctrooierde uitvinding kan beschermd worden door een verbeteringsoctrooi dat een einde neemt op hetzelfde ogenblik als het hoofdoctrooi.

3. *Invoeroctrooien* : De auteur van een reeds in het buitenland geoctrooierde uitvinding, of zijn rechthebbenden kunnen een invoeroctrooi in België bekomen waarvan de beschermingsduur deze van het vreemde octrooi niet mag te boven gaan.

Indien er meerdere octrooien voor dezelfde uitvinding in het buitenland toegekend werden, mag de beschermingsduur van het invoeroctrooi niet langer zijn dan deze van het buitenlands octrooi met de langste duurtijd zonder de 20 jaar te overschrijden.

De Belgische octrooien, gesteund op vroeger in het buitenland neergelegde octrooiaanvragen en die het voordeel van het prioriteitsregime voorzien door het Unieverdrag van Parijs van 1883 kunnen genieten, worden als « uitvindingsoctrooien » afgeleverd.

#### Proefbank van de vuurwapens

Met uitzondering van de uit het buitenland ingevoerde vuurwapens die de stempel dragen van een proefbank die officieel erkend werd door de Belgische Regering, en van de oorlogswapens bestemd om wederuitgevoerd te worden zoals ze zijn of na een lichte verandering te hebben ondergaan, moeten alle vuurwapens of delen van vuurwapens die zich in handels-, ambachts- of nijverheidsinrichtingen bevinden, krachtens de wet van 24 mei 1888, gewijzigd bij de wet van 10 augustus 1923, beproefd geweest zijn overeenkomstig de voorschriften van de koninklijke uitvoeringsbesluiten van bedoelde wet en voorzien zijn van de stempels die hiervan getuigen. Deze voorschriften maken het onderwerp uit van het koninklijk basisbesluit van 30 juni 1924 en van een reeks nakomende besluiten tot aanvulling en wijziging.

De meeste wapens ondergaan verplicht twee of drie proeven; op aanvraag van de fabrikanten worden zij

bovendien nog aan facultatieve proeven onderworpen. Daaruit volgt dat het totaal aantal proeven noodzakelijkerwijze groter is dan het aantal gestempelde wapens en onderdelen.

#### BUITENLANDS RUILVERKEER

De invoer (bijzondere handel) omvat :

1) de goederen welke bij rechtstreekse invoer of bij uitslag uit entrepot voor het verbruik aangegeven worden;

2) de goederen ingevoerd om een bewerking op het grondgebied van de Economische Unie te ondergaan en dan wederuitgevoerd te worden;

3) sedert 1951, de goederen welke worden wederingevoerd, nadat ze in het buitenland een bewerking hebben ondergaan.

De uitvoer (bijzondere handel) omvat :

1) de Belgische of Luxemburgse goederen en de genationaliseerde goederen, welke werkelijk het grondgebied van de Unie verlaten;

2) de goederen welke wederuitgevoerd worden na de bewerking ondergaan te hebben waarvoor ze werden ingevoerd;

3) sedert 1951, de goederen welke worden uitgevoerd ten einde in het buitenland een bewerking te ondergaan en daarna terug ingevoerd.

De *doorvoer* omvat de goederen van vreemde herkomst welke het grondgebied van de Unie doortrekken met bestemming naar het buitenland, hetzij rechtstreeks, hetzij na verblijf in entrepot, onder tolregime.

*Naamlijst van de goederen*. De goederen worden voor de handelstatistiek onderscheiden volgens een naamlijst gesteund op deze van het officieel toltarief. Sommige rubrieken van dit tarief werden echter, voor statistische doeleinden, verder onderverdeeld.

Benevens deze algemene naamlijst worden de goederen nog samengevat, na hergroepering, volgens de Type-Classificatie voor de Internationale Handel.

Het *land van herkomst* van de koopwaar is het land, van waar de verzending van de koopwaar met bestemming naar het grondgebied van de Unie aanvankelijk vertrokken is, ongeacht of deze verzending rechtstreeks of over het grondgebied van één of meer andere landen plaats vond.

In laatstbedoeld geval mag zelfs een verandering van vervoermiddel hebben plaats gehad in een derde land, maar de koopwaar mag aldaar niet het voorwerp geweest zijn van een handelsovereenkomst noch van een opslag in entrepot, noch van een nationalisatie.

Komt dus desvoorkomend niet in aanmerking, de omstandigheid dat de factuur in een derde land werd opgemaakt of dat de betaling in een derde land moet geschieden.

Het *land van bestemming* is het land dat op het ogenblik van de uitvoer gehouden wordt voor het land waarheen de goederen uiteindelijk dienen te worden gestuurd.

*Waarde van de goederen*. In de statistiek van de buitenlandse handel worden alle goederen volgens de aangegeven waarde opgenomen.

De aan te geven waarde bij de invoer is de normale prijs, d.w.z. de prijs welke geacht wordt op de dag van de aangifte voor de goederen te kunnen worden bedongen ingevalge een onder vrije mededinging, tussen twee van elkaar onafhankelijke partijen, tot stand gekomen koop en verkoop.

De normale prijs wordt bepaald met inachtneming van volgende regels :

a) de goederen worden geacht aan de koper te zijn geleverd in de eerste zeehaven of grensplaats in het grondgebied van de Benelux-landen;

- b) de verkoper wordt geacht alle kosten, betrekking hebbende op de verkoop en op de levering tot op de plaats bedoeld in letter a te dragen; zij zijn derhalve in de prijs te begrijpen;
- c) de koper wordt geacht de in de Benelux-landen verschuldigde belastingen en heffingen te dragen; zij zijn derhalve niet in de prijs te begrijpen.

Voor goederen welke worden geleverd ingevolge een onder vrije mededinging tussen twee van elkaar onafhankelijke partijen tot stand gekomen koop en verkoop, mag als waarde gelden, de koopprijs, waaronder wordt verstaan de werkelijk betaalde of te betalen prijs, vermeerderd met alle daarin niet reeds begrepen kosten, als zijn bedoeld in bovenstaande letter b, en verminderd met alle verdere kosten, belastingen en heffingen in de Benelux-landen, voor zover die in de prijs begrepen zijn.

De vorige alinea vindt geen toepassing indien de normale prijs hoger is dan de koopprijs, bepaald in deze alinea.

Wanneer bij het bepalen van de waarde wordt uitgegaan van bedragen welke zijn uitgedrukt in buitenlandse munt, dient de wisselkoers toegepast te worden die overeenkomt met de pariteit verklaard bij en aangenomen door het Internationaal Monetair Fonds, tenzij de waardeschommelingen van deze munt de grenzen overschrijden die door de regels van bovenvermelde instelling werden uitgevaardigd. In dit laatste geval en ook indien de pariteit niet is aangegeven bij het I.M.F. of niet door dit organisme is erkend geldt als wisselkoers de laatste op de wisselmarkt van Brussel vastgestelde verkoopkoers.

Bovendien moet een afschrift van de factuur gevoegd worden bij de aangifte voor het verbruik van de « ad valorem » belaste goederen.

Bij de uitvoer is de aan te geven waarde de prijs binnen het grondgebied van de Unie, vermeerderd met de kosten van vervoer tot aan de grens, eventueel met aftrekking van de accijsrechten welke in vermindering mogen gebracht worden.

*Hoeveelheids-indexcijfers en indexcijfers van de gemiddelde waarde van de in- en uitgevoerde goederen.* De *hoeveelheids-indexcijfers* worden berekend om de evolutie van de globale waarde van de in- en uitgevoerde goederen te volgen, nadat de variaties ten gevolge van prijsbewegingen zijn uitgeschakeld.

Het *hoeveelheids-indexcijfer* is het resultaat van de vergelijking tussen de in- en uitgevoerde hoeveelheden van de verschillende goederen in de basis- en berekeningsperiode, gewogen door hun gemiddelde eenheidswaarde in de basisperiode. Het is dus een indexcijfer met vaste wegingscoëfficiënten (Laspeyres-type).

De formule kan als volgt uitgedrukt worden :

$$V_n = \frac{\sum p_o \times q_n}{\sum p_o \times q_o} \times 100$$

waarin :

$q_n$  = hoeveelheid in de berekeningsperiode.

$q_o$  = hoeveelheid in de basisperiode.

$p_o$  = eenheidswaarde in de basisperiode.

De *indexcijfers van de gemiddelde waarde (unit value)* worden berekend om de variaties in de gemiddelde prijs van de in- en uitgevoerde goederen te volgen.

Het *indexcijfer van de gemiddelde waarde* is het resultaat van de vergelijking tussen de « gemiddelde eenheidswaarden » van de diverse goederen (bepaald uit de statistiek van de buitenlandse handel) in de basis- en berekeningsperiode, gewogen door de in- of uitgevoerde hoeveelheid ervan in de berekeningsperiode. Het is dus een indexcijfer met veranderlijke wegingscoëfficiënten (Paasche index).

De formule kan als volgt uitgedrukt worden :

$$P_n = \frac{\sum p_n \times q_n}{\sum p_o \times q_n} \times 100$$

waarin :

$q_n$  = hoeveelheid in de berekeningsperiode.

$p_n$  = eenheidswaarde in de berekeningsperiode.

$p_o$  = eenheidswaarde in de basisperiode.

## Algemene betalingsbalans van de B.L.E.U.

De betalingsbalans beschrijft de economische transacties tussen de ingezetenen van een land (in dit geval evenwel de B.L.E.U.) en die van de andere landen. In de gepubliceerde tabel komen alleen de saldi van de verrichtingen voor.

Voor zover gekend, bevat de balans ook de buitenlandse transacties, die tot geen geldoverdracht aanleiding geven en die waarvan de betaling zonder de tussenkomst van een bank gebeurt.

In principe worden de in- en uitvoer « f.o.b. »-grens van het uitvoerland opgenomen. De vervoer- en verrekingskosten kunnen zodoende onder de dienstenverlening vermeld worden.

In afwijking van de voorschriften van het I.M.F. worden de transacties niet opgetekend op het ogenblik dat ze plaatsvinden, maar wel op het ogenblik van de betaling.

## VERKEER

### Binnenscheepvaart

De *statistiek van de binnenscheepvaart* neemt de beweging op van alle binnenschepen en vloten die de Belgische waterwegen bevaren, met uitzondering van de bootjes die minder dan 3 ton meten en van de plezierboten.

*In- en uitvoer* : onder in- en uitvoer wordt begrepen al hetgeen de grens overschrijdt, met uitzondering van de doorvoer. Ook de goederen die langs een bepaalde waterweg uit België vertrekken en langs een andere terug in het land komen, zijn in de in- en uitvoer begrepen.

Bij de in-, uit- en doorvoer hebben de *landen van herkomst en bestemming* betrekking op de lading- of lossingsplaats van de binnenschepen en niet op de werkelijke herkomst of bestemming van de goederen.

De *doorvoer* omvat slechts de internationale doorvoer per binnenschip zonder overlading. De goederen die in België per schip worden ingevoerd en met een ander transportmiddel worden uitgevoerd (b.v. zeeschip, spoorweg) worden in de statistiek van de binnenscheepvaart onder de invoer opgenomen. De goederen, die België per schip verlaten en waarvoor een ander transportmiddel werd aangewend bij de invoer in het land, worden beschouwd als uitgevoerd.

### Verkeersongevallen op de openbare weg

Alleen de ongevallen die ter kennis gebracht werden van de politie of de rijkswacht worden opgenomen in de statistiek.

*Slachtoffers* :

A. — Tot 31 december 1970.

*Ter plaatse gedood* : op de plaats van het ongeval of in de onmiddellijke nabijheid hiervan, d.w.z. vooreerst het slachtoffer naar het gasthuis, de kliniek, enz. werd overgebracht. Een slachtoffer dat overleed in een ziekenwagen wordt als « zwaar gewond » beschouwd.

*Ernstig gewond* : breuk, ernstige inwendige kneuzingen, verplettering, diepe sneden en uitgebreide vleeswonden, hersenschudding, ernstige algemene « shock » die medische zorgen behoeft. Worden eveneens als ernstig gewond beschouwd, bv. personen die een arm of been niet kunnen bewegen (en over pijn klagen). Over het algemeen, alle kwetsuren waarvan mag worden aangenomen dat ze een verblijf in het hospitaal zullen veroorzaken.

*Licht gewond* : alle gekwetsten die niet bij de ernstig gewonden, zoals hierboven bepaald, gerangschikt werden. Vb. : schrammen, builen en blauwe plekken, niet ernstige, bloedende vleeswonden.

Personen die klagen over « shock », maar geen andere kwetsuren hebben opgelopen, worden *niet* als gewond beschouwd, tenzij ze duidelijke symptomen van « shock » vertonen en medische behandeling nodig hebben.

Lichte stoffelijke *schade* = 2.000 F of minder (eenvoudige schatting).

Ernstige stoffelijke *schade* = meer dan 2.000 F (eenvoudige schatting).

B. — Vanaf 1 januari 1971.

**Gedode:** elke persoon die in een verkeersongeval op slag gedood werd of stierf vóór zijn opname in een ziekenhuis.

**Zwaar gekwetste:** elke persoon die in een verkeersongeval gewond wordt, en wiens toestand zodanig is dat een opname voor méér dan 24 uur in een ziekenhuis noodzakelijk is.

**Licht gekwetste:** elke persoon die in een verkeersongeval gewond wordt en op wie de bepaling van zwaar gekwetste niet van toepassing is.

**Stoffelijke schade:**

Lichte stoffelijke schade = 2.000 F of minder (eenvoudige schatting).

Ernstige stoffelijke schade = meer dan 2.000 F (eenvoudige schatting).

**Omstandigheden die aanleiding gaven tot het ongeval:**

Hierdoor verstaat men meestal de oorzaken of vermoedelijke oorzaken zoals ze zonder diepgaand onderzoek uit de eerste vaststellingen van de politie of Rijkswacht blijken.

### Bedrijvigheid op de Belgische luchthavens

**Regelmatische vluchten:** Vluchten uitgevoerd door maatschappijen met vaste dienstregeling. Dit verkeer behelst eveneens de vluchten die vroeger onder de benaming « Speciaal verkeer » gerangschikt werden, namelijk vluchten uitgevoerd door maatschappijen met geregelde lijnen maar buiten de voorziene dienstregeling.

**Onregelmatige vluchten:** Vluchten uitgevoerd door maatschappijen zonder vaste dienstregeling.

**Passagiers:** ook kleine kinderen (baby's) worden als passagier geteld.

**Reisgoed:** als bagage wordt opgenomen het totaal gewicht van de goederen die de passagiers bij zich hebben.

**Doorvoer (transit):** worden aangezien als doorvoer op een bepaalde luchthaven, alle personen en goederen die er per vliegtuig aankomen en bestemd zijn om verder per vliegtuig vervoerd te worden.

### Goederenvervoer over de weg

Deze statistiek is bekomen door een steekproefenquête die betrekking had op de vervoerprestaties van de voertuigen voor goederenvervoer die een laadvermogen hebben van minstens één ton.

Gedurende één week van elke maand werden inlichtingen ingewonnen betreffende telkens een twaalfde van de in de steekproef weehouden voertuigen.

Deze statistiek is bekomen door een extrapolatie in de ruimte en de tijd tot het gehele voertuigenpark van minstens 1 ton laadvermogen.

### TOERISME EN HOTELBEDRIJVEN

De statistiek van het toerisme en het hotelwezen, verschaft inlichtingen over het aantal overnachtingen van al de personen die tijdelijk en tegen betaling buiten hun gewone verblijfplaats worden geherbergd, in hotels, pensions, herbergen, kuurinrichtingen, vakantiehuizen, villa's appartementen en op kampeerterrainen.

In deze statistiek worden niet geteld:

- 1) de studenten, in zoverre het betreft het gewoon logement voor hun studiën;
- 2) de leerlingen in de kostscholen;
- 3) de bedienden en werklieden die wegens hun beroepsbezigheden bij particulieren of in een door hun werkgever ter beschikking gesteld logement verblijven;
- 4) de personen die in hospitalen, klinieken, kraaminrichtingen, asielen en sanatoria verblijven.

Men onderscheidt volgende categorieën van toeristische inrichtingen:

- 1) erkende hotels;
- 2) niet-erkende inrichtingen;
- 3) inrichtingen voor sociaal toerisme;
- 4) kuurinrichtingen;
- 5) vakantie-kolonies;
- 6) gemeubelde villa's en appartementen;
- 7) kampeerterrainen.

De erkende hotels zijn de inrichtingen welke door het Commissariaat-Generaal voor Toerisme gemachtigd worden, de benaming « hotel » te dragen.

De niet-erkende inrichtingen zijn degene welke logies verschaffen doch door het Commissariaat-Generaal voor Toerisme niet gemachtigd zijn de benaming « hotel » te dragen.

Als inrichtingen voor sociaal toerisme worden opgenomen: jeugdherbergen, natuurvriendentehuizen, wandelhemen, enz... Zij verschaffen over 't algemeen logies aan zeer gematigde prijzen.

Kuurinrichtingen zijn inrichtingen waar de logeergasten een kuur volgen onder geneeskundig toezicht.

Vakantie-kolonies of schoolkolonies verschaffen gedurende de verlofperiodes, logies aan kinderen. Deze laatste hoeven niet noodzakelijk verzwakt of ziek te zijn. Deze inrichtingen worden veelal uitgebaat door schoolverenigingen doch ook door private personen.

Als overnachtingen in gemeubelde villa's en appartementen worden alleen geteld de overnachtingen van toeristen in, voor betrekkelijk korte termijn, gehuurde villa's en appartementen.

Bovendien bevat deze statistiek gegevens in verband met de capaciteit van deze inrichtingen. Onder capaciteit verstaat men het maximum aantal personen die normaal per nacht door de inrichting kunnen opgenomen worden.

### OPENBARE FINANCIËN

Staatsfinanciën (tabellen, bladz. 425 tot 433)

De algemene begroting is een jaarlijkse tabel van alle ontvangsten en uitgaven van een begrotingsjaar dat aanvangt op 1 januari en afsluit op 31 december. De begrotingsontwerpen moeten in principe gestemd zijn vóór 1 januari. Tijdens het begrotingsjaar, kunnen wijzigingsblaadjes ingediend worden.

Tot in 1965 werd ieder begrotingsjaar verlengd met een zeker aantal maanden (meestal drie) ten einde de inning van de vastgestelde rechten en de likwidatie van de vastgelegde uitgaven op 31 december mogelijk te maken. Dit was het stelsel van het dienstjaar.

Ingevolge de toepassing van zekere beschikkingen van de nieuwe wet op de Rijkscomptabiliteit (wet van 28 juni 1963) werd in de begrotingsrekeningen, vanaf 1 januari 1967, dat stelsel vervangen door het stelsel van het beheer. Hierdoor vervalt de aanvullende periode, voor het eerst van het begrotingsjaar 1966.

Maandelijks worden staten van de inning der ontvangsten en van de uitvoering der begrotingen opgemaakt.

Samengevat, worden begrotingsontwerpen gestemd en ondergaan wijzigingen in de loop van het begrotingsjaar; de boekhouders maken maandelijks kastoestanden op; op het einde van de periode stelt de administratie een voorlopige rekening op die onderworpen wordt aan de opmerkingen van het Rekenhof en ten slotte aan de goedkeuring van het Parlement.

De begrotingen en de rekeningen worden gesplitst in gewone (lopende en regelmatige ontvangsten en uitgaven die in het algemeen ieder jaar voorkomen) en buitengewone diensten (uitzonderlijke ontvangsten en uitgaven die het karakter van een investering bezitten).

Er is slechts een begroting van ontvangsten (Rijksmiddelen en buitengewone ontvangsten) terwijl men een begroting van uitgaven opstelt per ministerieel departement en daarenboven nog speciale begrotingen.

Het geheel van het begrotingsprogramma maakt het voorwerp uit van een afzonderlijke publicatie genoemd « Algemene toelichting ».

De begrotingsverrichtingen worden hetzij onder hun traditionele administratieve vorm voorgesteld, hetzij gegroepd in economische of functionele categorieën.

De economische hergroepering geeft vooreerst een economisch gerechtvaardigde voorstelling van het beheer van de Staat, laat toe in een nationale begroting de verichtingen van de verschillende openbare sectoren te combineren en vergemakkelijkt ten slotte de internationale vergelijkingen. Die hergroepering geeft aanleiding tot het

opstellen van twee rekeningen : de rekening van de lopende verrichtingen en de rekening van de kapitaalverrichtingen. Het saldo van de eerste geeft de positieve of de negatieve besparingen. Deze classificatie laat toe te oordelen of de Staat, centraal organisme, lopende inkomsten gebruikt heeft of zal gebruiken voor investeringen ofwel of hij zich verplicht heeft gezien of zal zien leningen aan te gaan om een gedeelte van zijn lopende uitgaven te dekken (tabellen bladz. 430 en 431).

De functionele hergroepering ontleedt de begrotingsverrichtingen op die wijze dat hun bestemming duidelijk wordt. Die groepering laat toe de uitgaven te classificeren naar de grote doelstellingen van de gouvernementele politiek waardoor men zich een idee kan vormen van de belangrijkheid van de taken opgedragen aan de Staat (tabel bladz. 432 en 433).

Om ten slotte een algemeen overzicht te hebben van de weerslag van de openbare financiën op de nationale economie, is het nodig bij de economische stromingen van de centrale overheid, de verrichtingen van de andere openbare sectoren te voegen, nl. de sector van de maatschappelijke zekerheid en die van de lagere publiekrechtelijke lichamen (tabel, bladz. 441 en 442).

**Financiën van de lagere publiekrechtelijke lichamen : provincies, gemeenten, C.O.O.** (tabellen, bladz. 434 tot 440).

Men heeft aan die lagere publiekrechtelijke lichamen type-modellen van begrotingen en rekeningen opgelegd, wat toelaat, door de statistiek, een tamelijk homogeen overzicht van hun verrichtingen te verkrijgen.

Dezelfde begrotingsprincipes als welke gelden voor de Staat zijn ook van toepassing op de plaatselijke overheden : annaliteit, universaliteit, specialiteit, tijdstip van voorstel, stemming, wijzigingen enz. De lagere overheid wordt gecontroleerd door de onmiddellijk hogere overheid, behalve beroep op een nog hogere overheid. Het dienstjaar wordt verlengd tot de 31 maart daaropvolgend ; de ontvanger legt een voorlopige rekening neer die daarna moet goedgekeurd worden.

Begrotingen en rekeningen zijn onderverdeeld in gewone en buitengewone ontvangsten en uitgaven ; daarbij zijn gevoegd andere tabellen met een meer beperkt financieel belang.

**Staatsschuld** (tabel, bladz. 444 en 445)

Vóór 1961 maakte men een onderscheid tussen de binnenlandse en de buitenlandse schulden naargelang ze uitgegeven waren op de binnenlandse of op de buitenlandse markten ; de laatste waren over het algemeen in buitenlandse munt uitgedrukt. Sedert 1961, daar het niet mogelijk is te bepalen welke de buitenlandse schuld is omwille van de repatriëring der kapitalen, worden de leningen uitgedrukt hetzij als « schulden in Belgische frank » hetzij als « schulden in vreemde munt ».

De directe schuld wordt rechtstreeks door de Staat uitgegeven terwijl de indirecte schuld uitgegeven wordt door parastatale instellingen of instellingen van openbaar nut, en gewaarborgd wordt door de Staat, die er daarenboven geheel of gedeeltelijk de last van draagt (renten en aflossingen).

De administratie deelt de schulden in naar de wijze van boeking van het produkt van de lening en naar de wijze van financiering van de aflossing.

1. *Geconsolideerde (gevestigde) schuld* : het produkt van de uitgifte der obligaties komt voor in de Rijksmiddelenbegroting (begroting van de buitengewone ontvangsten) ; de aflossing gebeurt door de dotaties die voorkomen in de Rijksschuldbegroting. De looptijd van de leningen is veranderlijk : alhoewel de vervaldag meestal op 10 jaar of meer ligt, treft men er eveneens aan op 5 jaar.

2. *Vlottende schuld*

a) op *half lange termijn* : het betreft *schatkistcertificaten* waarvan de vervaldag ligt op meer dan één jaar en waarvan het produkt in ontvangst voorkomt op een *thesaurierekening* : zo ook gebeurt hun terugbetaling langs diezelfde

rekening. In de Rijksschuldbegroting vindt men alleen de dotatie betreffende de rentelast en het verschil tussen het produkt der uitgifte en de kosten van terugbetaling ;

b) op *korte termijn* : afgezien van de vervaldag die op hoogstens één jaar ligt, is de techniek dezelfde als voor de schuld op half lange termijn. Men voegt er het vrije tegoed bij van de particulieren bij het Postcheckkant.

3. *De intergouvernementale schuld voortvloeiend uit de oorlog 1914-1918 eveneens gemortiseerde schuld* genoemd, die slechts virtueel betaalbaar is, wordt dikwijls uit de publicaties weggelaten.

4. *De gewaarborgde schuld* omvat de leningen op lange, half lange en korte termijn uitgegeven door diverse parastatale instellingen of instellingen van openbaar nut, onder waarborg van de Staat. Geen enkele last weegt op de staatsbegroting, behalve ingeval een ontlenaar in gebreke blijft.

*Opmerkingen*

a) de geconsolideerde schuld bevat *eeuwigdurende* of *aflosbare* leningen ; in werkelijkheid is slechts de schuld 2,50 % eeuwigdurend : alle andere leningen zijn aflosbaar hetzij krachtens de voorwaarden van de lening, hetzij omwille van de jaarlijkse dotaties die terugkoop op de beurs mogelijk maken (zie *Amortisatiekas*) ;

b) waar de vergelding van zekere leningen alleen de jaarlijkse rente is, genieten andere obligaties van *loten* of *premiën* ;

c) een lening wordt als *conversielening* aangezien wanneer tijdens haar looptijd, haar uitgiftevoorwaarden (vervaldag of rentevoet) gewijzigd worden ;

d) de uitdrukkingen « *schatkistcertificaten* » en « *schatkistbons* » hebben eenzelfde betekenis, evenwel worden de eerste gewoonlijk in Belgische frank uitgedrukt, terwijl de laatste in vreemde munt uitgegeven worden ;

e) men onderscheidt nog de *obligaties aan toonder*, die vrij op de beurs kunnen verhandeld worden, van de *nominatieve inschrijvingen op het Grootboek der Openbare Schuld*.

**Emissies in Belgische frank op lange en half lange termijn van de overheidssector** (tabel, bladz. 446)

De statistiek geeft de nominale waarden van de titels op meer dan één jaar in België uitgegeven of terugbetaald door de openbare sector. De leningen uitgegeven op de buitenlandse markten zijn er niet inbegrepen.

De door elke belegger verkrijgbare effecten zijn deze die per grote tranches in het publiek uitgegeven worden en die genoteerd zijn ter beurs of waarvan de notering voorzien is. Eveneens deze die doorlopend uitgegeven worden door : Gem. kred. v. België, N.M.K.N., N.I.L.K., N.K.B.K., C.B.H.K.

De niet door elke belegger verkrijgbare effecten worden rechtstreeks uitgegeven door zekere instellingen en door de Staat zonder openbaar beroep op de markt ; hetzelfde geldt voor de effecten die doorlopend uitgegeven worden door de parastatale instellingen voor huisvesting.

De afgeloste titels omvatten deze die bij de trekkingen uitgekomen zijn, maar die niet voor terugbetaling werden aangeboden.

**Amortisatiekas** (tabel, bladz. 448)

Niet-autonome instelling, is de « *Amortisatiekas* » gehecht aan het Bestuur der Thesaurie en Staatsschuld en is belast de gewone dotaties te ontvangen en aan te wenden, die, overeenkomstig de leenwetten, bestemd zijn voor de inkoop of de terugbetaling van de openbare schuld.

Opggericht in 1955, vervangt ze het « *Fonds voor Delging van de Staatsschuld* », autonoom openbaar organisme opgericht in 1926, dat zelf de « *Amortisatiekas* » opgericht in 1847 had opgevolgd.

### Deposito- en consignatiekas (tabel, bladz. 448)

Openbare dienst verbonden aan het Ministerie van Financiën, maar boekhoudkundig afgescheiden van de fondsen van de Schatkist en voornamelijk belast, onder de controle van een Commissie van toezicht, de deposito's van gelden en waarden te ontvangen, voorgeschreven door de wetten en de reglementen verordend door rechterlijke of administratieve beslissingen (borgtochten en deposito's van alle aard), de vrijwillige deposito's en de fondsen van de notarissen, de deposito's gedaan in uitvoering van de wetten betreffende het bezitsverlies van de effecten aan toonder, de bewaring van die deposito's te verzekeren en ze terug te geven aan de rechthebbenden.

### Zelfstandige Kas voor Oorlogsschade (tabel, bladz. 449)

Opgericht in 1948 voor een termijn van 15 jaar en haar bedrijvigheid sedert 1963 voortzettend alhoewel nog niet officieel verlengd, is de Kas een instelling met juridische persoonlijkheid gescheiden van de Staat en geplaatst onder het gezag van de Minister van Financiën. Ze wordt hoofdzakelijk van middelen voorzien door een jaarlijkse dotatie ingeschreven op de gewone begroting van de Staat; anderzijds is ze ertoe gemachtigd leningen uit te geven in afwachting van die dotatie. De jaarlijkse dotatie dient hetzij voor de directe betaling van de aan de geteisterden verschuldigde bedragen, hetzij om de financiële dienst van de uitgegeven leningen te verzekeren, hetzij om in de onkosten van de herstell kredieten te voorzien.

## WISSEL, RENTEN EN BEURS

### Wisselverrichtingen te Brussel

#### Wisselkoersen van de Kontantmarkt

#### Officiële en vrije koersen

(tabel, bladz. 453)

#### Inleidende nota.

De *wisselverrichtingen* op deviezen hebben tot doel het transfert van kapitalen van het ene land naar het andere (wissels, checks, aankoop en verkoop van geld, enz.). Ze worden tot stand gebracht door verrekening op de officiële markt, door toedoen van de bankiers. De aankoop- en verkoopprijzen van die middelen tot kapitaaloverdracht worden vastgesteld door openbare noteringen waarvan de hoogte, behoudens beperkende bepalingen, afhangt van vraag en aanbod.

De buitenlandse deviezen worden *kontant* verhandeld wanneer de afrekening onmiddellijk geschiedt. De *Officiële notering* geeft een *gemiddelde* koers berekend in functie van de voorgestelde aankoop- en verkoopkoersen. De notering van de *vrije* markt geeft ook een aankoop-, een verkoop- en een gemiddelde koers.

De reeds geruime tijd bestaande officiële wisselmarkt heeft storingen ondergaan ingevolge de bezetting (zo nodig desbetreffende de bladzijden 734 en 735 van het *Statistisch Jaarboek*, boekdeel 90, raadplegen).

Naast de officiële markt, bestaat ook een vrije markt waar de koersen bepaald worden door de wet van vraag en aanbod, waar de vrije verhandeling van alle buitenlandse deviezen tussen Belgen en/of vreemdelingen zonder beperking toegelaten is, alsook de vrije beschikking van deze buitenlandse deviezen voor alle niet-commerciële doeleinden. Alhoewel ze reeds in feite veel vroeger bestond, werd de vrije markt officieel heropend op 18 juli 1956, datum waarop het B.L.W.I. de wisselcontrole in de financiële sector heeft afgeschaft, terwijl de handelssector, begrijpende de verrichtingen op goederen en de bijkomende kosten, nog steeds aan de reglementatie onderworpen blijft en de verhandelingen verplichtend gebeuren op basis van de officiële wisselkoersen.

### Rendement van de vastrederende waarden op de beurs te Brussel (tabel, bladz. 455)

De Nationale Bank van België houdt rekening bij het bepalen van het rendement, van de terugbetalings-

modaliteiten en van de duur der leningen (behalve voor de geünificeerde schuld). De obligaties worden ingedeeld naar de duur die ze van de vervaldag scheidt, de rentevoeten van de leningen op korte en halflange termijn zijn soms aan sterkere schommelingen onderhevig dan die van de leningen op lange termijn.

Voor de berekeningstechniek zal men de publicaties van de N.B.B. raadplegen.

### Indexcijfers van de op de beurzen van Brussel en Antwerpen genoteerde aandelen (tabellen, bladz. 456 en 457)

De indexcijfers worden van 1958 af berekend volgens de noteringen van de 10<sup>e</sup> en de 25<sup>e</sup> van elke maand of van de eerste daaropvolgende beursdag.

Alle genoteerde aandelen (uitgezonderd de tijdelijk genoteerde) komen bij de berekening tussen. Deze welke te Brussel en te Antwerpen verhandeld worden, worden slechts éénmaal in aanmerking genomen.

Voor de contantmarkt (uitgezonderd de vreemde waarden) worden de koersen gewogen door het aantal ter beurs toegelaten titels, d.w.z. hun beurskapitalisatie wordt berekend. De indexcijfers voor de vreemde waarden en van de termijnmarkt zijn het gemiddelde van de individuele indexcijfers. De indexcijfers worden verkregen door middel van de methode van de kettingindexen. De indexen van de koersen van de beschouwde beursdag worden berekend t. o. v. deze van de voorgaande in aanmerking genomen beursdag en daarna verbonden aan de overeenstemmende indexcijfers op basis 1953 van die voorgaande beursdag.

## GELDMARKT, GELDSCHEPPENDE INSTELLINGEN

### Markt van het daggeld en van het geld op zeer korte termijn (tabel, bladz. 461)

Vóór 17-11-1959 werden de call-verrichtingen afgehandeld hetzij in verrekeningskamer, hetzij buiten verrekening.

In verrekeningskamer had men als geldschietters vooral de deposito-banken van Brussel en Antwerpen en de Luxemburgse banken. Aan de zijde der geldnemers vond men vooral het Herdisconterings- en Waarborginstituut.

De verrichtingen «buiten verrekening» werden uitgevoerd door bemiddeling van de N.B.B. Privé en parastatale instellingen (R.M.Z., A.S.L.K., Caisse d'Epargne de l'Etat de Luxembourg, N.M.B.S.) leendend aan andere parastatale instellingen, voornamelijk het Rentenfonds.

Van 17-11-1959 af, treedt in voege het stelsel van de «gewaarborgde call-markt». De afbakeningen «in» en «buiten verrekening» worden opgeheven; het aantal deelnemers verhoogt. De bankiers hebben meer mogelijkheden om als ontleners op te treden. Het Rentenfonds komt tussen als evenwichtselement. De rentevoeten worden gevormd in functie van vraag en aanbod. De verplichtingen van de deelnemers worden op verschillende manieren gedekt.

Tot 31 december 1964 werden de gemiddelden berekend op basis van het aantal werkdagen van de periode. Met ingang van 1965, worden de gemiddelden berekend op basis van het totaal aantal dagen van de periode; deze laatste methode stemt overeen met de methode aangenomen door het H.W.I. bij de voorstelling van zijn gegevens.

In 1969 worden als deelnemers, buiten het Rentenfonds en het H.W.I., weerhouden alléén die financiële instellingen van de openbare en privésectoren die deposito's op zicht, op deposito- of spaarboekjes of op termijnen van hoogstens drie maanden ontvangen.

De deelnemers moeten hun beroep beperken tot het decken van tijdelijke thesauriebehoeften.

De waarborg mag niet meer gevormd worden door bij de N.B.B. herdisconterbare wissels.

## **Bedrijvigheid der Verrekenkamers (tabel, bladz. 461)**

De verrekenkamers bieden aan hun leden de mogelijkheid, door verrekening, alle vorderingen en schulden te regelen die ze elke dag tegenover mekaar hebben (cheques, kredietbrieven, wissels, betaalbrieven, overschrijvingen, stortingen, wissel- en daggeldverrichtingen enz.). De regeling door verrekening is verplichtend, behalve wat betreft de terugbetaalbare titels en de koepons.

## **Geldscheppende instellingen en munt**

### **Algemene staat van de banken (tabel, bladz. 462)**

Worden luidens het koninklijk besluit n<sup>o</sup> 185 van 9 juli 1935, op de bankcontrole en het uitgifteregime van titels en effecten, beschouwd als banken, de Belgische en buitenlandse ondernemingen, die gewoonlijk op zicht of op termijnen van ten hoogste twee jaar terugbetaalbare gelddeposito's ontvangen, ten einde ze voor eigen rekening tot bank-, krediet- of beleggingsoperatiën aan te wenden. Daar de opgesomde verrichtingen niet uitsluitend het werkgebied van de banken zijn en interpretatiemoeilijkheden konden oprijzen, heeft voormeld besluit een procedure van inschrijving bij de Bankcommissie ingesteld. Mogen dan ook gebruik maken van de termen « Bank » en « bankier », alleen de instellingen door de Bankcommissie ingeschreven op de lijst der banken, welke door haar gepubliceerd wordt in het *Belgisch Staatsblad*.

### **Bankkredieten aan particulieren en bedrijven**

#### **Mobilisering (tabellen, bladz. 464)**

Een eerste tabel geeft de kredieten in omloop, zowel in Belgische frank als in deviezen, onderverdeeld naar de vorm van het krediet. Een onderscheid wordt gemaakt tussen de kredieten gefinancierd door de actiemiddelen van de banken en deze gefinancierd door beroep op andere instellingen (mobilisering).

Onder deze mobilisering — waarvan het detail in een tweede tabel voorkomt — worden ook de accepten in omloop opgenomen, die tot geen verstrekking van fondsen aanleiding geven maar wel de verantwoordelijkheid van de banken binden.

#### **Discontokredieten, voorschotten en acceptkredieten verleend aan de bedrijven en particulieren en aan het buitenland (tabellen, bladz. 464 tot 467)**

Men veronderstelt, gezien de waargenomen kredietvormen, dat deze vooral dienen voor de financiering van de bedrijven en de particulieren in België en in het buitenland.

De tabellen omvatten niet al de kredieten van de geldscheppende instellingen aan de bedrijven en particulieren; ze laten bv. de obligaties van de private vennootschappen buiten beschouwing, obligaties die, sedert 1967, door de banken mogen bijgehouden worden.

Het verlenen van acceptkredieten door de banken geeft niet steeds aanleiding tot aanwending van gelden, maar bindt hun verantwoordelijkheid; het grootste gedeelte van die accepten worden buiten de depositobanken verhandeld.

De vorderingen, die de banken scheppen door de aankoop, in het buitenland, van handelswissels in deviezen betreffende transacties waarin de Belgische economie niet tussenkomt, worden niet opgenomen.

De kredieten aan de bedrijven en particulieren in het buitenland worden gefinancierd ten bate van de Belgische ingezetenen.

De depositobanken, die, oorspronkelijk, het grootste gedeelte van de kredietmassa verlenen, financieren die slechts binnen de perken van hun middelen; het overschot wordt gemobiliseerd bij andere instellingen.

De instelling, die oorspronkelijk het krediet verleent, is (sedert 1963) niet meer noodzakelijk deze die de eerste uitbetaling doet, bv. de depositobank, maar wel, in voorkomend geval, de herdisconterende instelling die het verlenen van het krediet heeft mogelijk gemaakt door te aanvaarden dat het door zijn interventie zou gemobiliseerd worden. In de tabellen wordt het nog niet gemobiliseerd gedeelte van die kredieten beschouwd als kredieten ondergebracht bij de banken, maar bij hun oorsprong verleend door andere instellingen.

De eerste tabel (bladz. 464) splitst de opgenomen bedragen van de kredieten naar hun houderschap d.w.z. naar de instellingen die ze, op het ogenblik van de telling, financieren.

De volgende tabel (bladz. 465) deelt de kredieten, oorspronkelijk verleend door a) de geldscheppende instellingen, b) de depositobanken afzonderlijk, in naar hun vorm en onderbrenging buiten de banken en bij de banken.

De door de banken gefinancierde kredieten, die bij hun oorsprong door niet-geldscheppende Belgische instellingen of door buitenlandse instellingen werden verleend, zijn, voor zover ze konden teruggevonden worden, in de laatste kolom vermeld. Zoniet zijn ze versmolten met de bij hun oorsprong door de banken verleende kredieten.

Bij de indeling volgens zichtbare economische bestemming (bladz. 466) moet een zeker voorbehoud gemaakt worden.

De bedragen vermeld onder de « specifieke financieringen » geven niet het resultaat weer van volledige tellingen. De aangegeven bestemming is alleen de zichtbare bestemming; ze vermeldt de onmiddellijke aanwending die aan de kredieten gegeven wordt alhoewel deze in de plaats kunnen komen van andere werkmiddelen die aldus voor andere aanwendingen vrijkomen.

De investeringskredieten zijn deze die verleend worden in het raam van de wetten voor de economische wederopleving (gesubsidieerde en/of gewaarborgde kredieten) en de niet-„gesubsidieerde en/of gewaarborgde kredieten” waarvan ten minste een gedeelte een oorspronkelijke looptijd heeft van 5 jaar of meer, op voorwaarde dat het geen zuiver commerciële kredieten betreft noch de hiernavermelde kredieten.

De kredieten bestemd voor de bouw- en onroerende transacties omvatten de kredieten verleend aan de ondernemingen die tot maatschappelijk doel hebben de oprichting van gebouwen en/of het uitvoeren van werken van burgerlijke bouwkunde, de kredieten aan immobiliënnootschappen en de kredieten vooral bestemd voor het financieren van de aankoop of de bouw van gebouwen.

De tabel betreffende het houderschap van bepaalde bankkredieten (bladz. 467) heeft de bedoeling gegevens te verstrekken betreffende de omvang van de likwiditeitspositie van de banken en de ruimte op de geldmarkt door aan te tonen in welke mate de banken zelf de door hen verleende kredieten hebben gefinancierd en op welke wijze het overschot werd gefinancierd.

Daarom beperkt de tabel zich tot de kredietvormen die op de Belgische markt kunnen gemobiliseerd worden (disconto- en acceptkredieten in BF) ongeacht of ze verleend werden aan Belgische of buitenlandse bedrijven en particulieren.

Daar de uitstaande bedragen per einde kwartaal sterk beïnvloed worden door de spanningen van de vervaldag, worden de bedragen vastgesteld door berekening van de gemiddelden van de uitstaande bedragen per einde maand; om de hogervermelde invloed te beperken wordt het kwartaalgemiddelde berekend door eenmaal de uitstaande bedragen bij het begin en op het einde van de periode en tweemaal de uitstaande bedragen op het einde van de tussenliggende maanden te nemen. Het gemiddelde van de per kwartaal uitstaande bedragen geeft het gemiddeld uitstaand bedrag per jaar.

### **Herdiscontering- en waarborginstituut (tabel, bladz. 467)**

Het werd opgericht op 13 juni 1935, als instelling van openbaar nut, bekleed met de burgerlijke persoonlijkheid en beschouwd als handeldrijvend t.o.v. derden. Het goede verloop van zijn verplichtingen, waarvan een maximum is vastgesteld, wordt gewaarborgd door de Staat. Het kapitaal is onderschreven door de banken.

De voornaamste bedrijvigheid van het Instituut is het verlenen, aan de banken, van herdisconteringskredieten op korte en half lange termijn. Bijkomend staat het kredietopeningen toe ten einde de likwidatieverrichtingen van banken en financiële instellingen te vergemakkelijken. Het treedt ook op als organisator en bezieler van de markt van het « particulier disconto » (aankoop-, verkoop- en makelaarsverrichtingen).

Het Instituut vindt zijn actiemiddelen op de markt van het geld op korte termijn. Het is nimmer van bijna alle op de markt van het daggeld gebrachte kapitalen. Dit legt zijn activiteit op die markt uit : ontleen-,leen- en makelaarsverrichtingen.

#### Munt (tabellen, bladz. 468 tot 473)

De *munt* is een waardestandaard die als gemene maat dient om de ruiling van goederen en diensten te vergemakkelijken.

Het *chartaal geld* is samengesteld uit metaalgeld en biljetten. Het *giraal geld* wordt gevormd door bankdeposito's op korte termijn, de tegoeden op de postcheckrekeningen en de kredietopeningen.

Er bestaan twee uitgiftebronnen van chartaal geld : de Staat en de Nationale Bank van België.

De Staat (de Koning krachtens de grondwet) heeft het recht van de munt ; dat recht is beperkt tot de biljetten met geringe nominale waarde en tot de metalen deel- en pasmunt.

De Nationale Bank bezit het privilege van de uitgifte der bankbriefjes.

De Staat oefent een streng toezicht uit op de muntuitgifte. Het beheer van de munten geslagen door de Schatkist (Staat) is toevertrouwd aan een instelling, *Muntfonds* genaamd, waarin de Staat vertegenwoordigd is door de Commissaris der munten. Als tegenwaarde van de biljetten en munten (geslagen in de Koninklijke Munt van België, gespecialiseerde inrichting) door hem uitgegeven, heeft het Muntfonds eensdeels de werkelijke tegenwaarde van de geslagen of in aanmaak zijnde munten, anderdeels effecten, sommen gestort aan het Centraal Bureau voor de Kleine Spaarders en kredietopeningen op de Schatkist.

De biljetten uitgegeven door de Nationale Bank zijn *wettig betaalmiddel*, d.w.z. dat ze als betaling moeten aangenomen worden. Ze zijn aan toonder en betaalbaar op zicht ; de tegenwaarde van de uitgegeven bedragen wordt vertegenwoordigd door gemakkelijk te verwezenlijken waarden en een goudvoorraad ten minste gelijk aan een derde van het bedrag der verplichtingen op zicht van de Bank.

#### Binnenlandse geldhoeveelheid (tabel, bladz. 469)

De geldhoeveelheid bestaat, in principe, uit het geheel der betaalmiddelen voorgesteld door vorderingen op de geldscheppende instellingen, uitgedrukt in Belgische frank, behorende aan niet-geldscheppende ingezetenen, en die onmiddellijk kunnen aangewend worden voor het regelen van transacties, zonder dat men van andere geldvormen moet gebruik maken.

Van de hoeveelheid chartaal geld (biljetten en munten van de Schatkist en biljetten van de N.B.B.), wordt afgetrokken de kasvoorraad aan chartaal geld van de geldscheppende instellingen. Het chartaal geld in handen van niet-ingezetenen kan niet afgetrokken worden.

Het giraal geld bestaat uit vorderingen in Belgische frank op de rekeningen op zicht en op ten hoogste één maand, geopend door niet-geldscheppende ingezetenen bij de geldscheppende instellingen.

#### Monetaire en quasi-monetaire likviditeiten en hun tegenwaarden (tabel, bladz. 470)

De tabel geeft een inventaris, op het einde van het jaar van de geldhoeveelheid en van de quasi-monetaire likviditeiten, alsook van de verschillende soorten activa die als tegenwaarden door het geheel der geldscheppende instellingen bijgehouden worden.

Die instellingen zijn de N.B.B. en het Postcheckambt ; het Muntfonds, de N.K.B.K., het Gemeentekrediet van België en het H.W. I. (zekere elementen op korte termijn, van die organismen worden in aanmerking genomen) ; de depositobanken. De wederzijdse vorderingen en verplichtingen van die instellingen worden vereffend.

De quasi-monetaire likviditeiten zijn vorderingen van niet-geldscheppende ingezetenen op de geldscheppende instellingen ; die vorderingen als zodanig kunnen over het algemeen niet dienen als betaalmiddel, maar ze kunnen binnen een tamelijk korte termijn in geld omgezet worden.

#### Oorzaken van de veranderingen in de geldhoeveelheid (tabel, bladz. 471)

De tabel stelt de omvang vast van de veranderingen in de geldhoeveelheid en de quasi-monetaire likviditeiten tijdens het jaar en geeft aan in welke mate die veranderingen te wijten zijn aan ieder van de transactiegroepen die er in voorkomen.

#### Netto buitenlands tegoed van de geldscheppende instellingen (tabel, bladz. 472)

De tabel is een uittreksel van de « Balansen der geldscheppende instellingen » opgesteld door de Nationale Bank van België. Er werd, in die statistiek, niet overgegaan tot compensaties tussen bepaalde posten van het actief en van het passief. Een statistische aanpassing diende door de N.B.B. uitgevoerd, onder de vorderingen op en de verplichtingen tegenover de depositobanken. Voor die cijfers, heeft ze beroep gedaan op een andere meer gedetailleerde statistische bron dan de balansen, maar die een totaal geeft dat licht afwijkt van dat der balansen. Het verschil tussen die twee totalen geeft de aanpassing.

#### Rentenfonds (tabel, bladz. 474)

Oppericht in 1935, werd het Regularisatiefonds van de Rentenmarkt, dat niet meer in staat was zijn opdracht te vervullen, in 1939 ontbonden ; de N.B.B. werd belast met de likwidatie ervan ten bate van de Schatkist.

Een nieuw Rentenfonds werd opgericht in 1945 bij de heropening der beurs. Autonome instelling waarvan de verplichtingen gewaarborgd zijn door de Staat, werd het belast de markt van de effecten op halflange en lange termijn, uitgegeven door de overheid, te regulariseren. Hierdoor werd de N.B.B. ontlast van haar « open market » bedrijvigheid.

De middelen van het Fonds vloeiden voort uit een beroep op de markt van het geld op korte termijn (vooral op zeer korte termijn : daggeld) en van beperkte voorschotten van de N.B.B. (disconto van kasbons).

In 1957, kon het Fonds een bredere open markt politiek doorvoeren, daar het de toelating had verkregen zijn eigen certificaten uit te geven, die aangenomen werden als bankdekking ; anderzijds moest het Fonds de Schatkistcertificaten van de schijven A en B, normaal bijgehouden door de banken en door deze afgestoten, onderschrijven. Bovendien kon het Fonds beschikken over kredieten op inpandgeving bij de N.B.B. buiten het toegelaten maximum van de Schatkist.

In 1959, tegelijk met de reorganisatie van de daggeldmarkt, werden de mogelijkheden van de instelling nog uitgebreid, door haar de toelating te geven ook de markt van openbare fondsen op korte termijn te regulariseren. Als nieuwe actie-middelen kon ze beschikken over een marge van 2 miljard kredieten in rekening-courantvoorschotten, onderscheiden van die van de Schatkist en ze ontving het kapitaal dat vrij kwam door de financiering van de goud-participatie van België in het I.M.F., door de N.B.B. in plaats van door de Schatkist.

Die hervorming had tot doel de Schatkist te vrijwaren van de schommelingen der deposito's op zicht en op korte termijn bij de banken, door het Fonds toe te laten als aanpassingselement op te treden ; hetzij dat het de certificaten onderschrijft die ter terugbetaling aangeboden worden als de deposito's verminderen, hetzij dat het er terug afstaat of er zelf uitgeeft als ze verhogen. Het dient wel verstaan dat de bijkomende middelen waarover het Fonds beschikt niet mogen gebruikt worden om de Schatkist te financieren ; de monetaire open marketpolitiek gevoerd door het Fonds mag zich slechts laten leiden door de imperatieve van de monetaire politiek. Beschikkingen werden getroffen opdat geen enkele verwarring zou kunnen ontstaan tussen de traditionele zending van het Fonds (regularisatie van de markt der openbare fondsen) en zijn medewerking aan de politiek van de vrije geldmarkt.



## KAPITAALMARKT, NIET GELDSCHEPPENDE INSTELLINGEN

### Belangrijkste vormen van de in het binnenland beschikbare besparingen (tabel, bladz. 479)

De tabel geeft een raming van de beschikbare besparingen, uitgesplitst in hun belangrijkste vormen.

De getelde spaarvormen stemmen niet geheel overeen met de nationale besparingen.

Het sparen door fondsvorming beslaat niet alle sectoren van de sociale zekerheid. Het bedrag vermeld als aangewend voor de verwerving van effecten stemt niet helemaal overeen met de werkelijkheid; men zou daar moeten bijtellen de buitenlandse effecten aangekocht door de ingezetenen en van aftrekken de Belgische effecten aangekocht door de buitenlanders.

Bepaalde spaarvormen worden niet opgenomen.

Zo kent men niet de individuele besparingen onder de vorm van likwiede middelen (oppotting). De besparingen van de overheid (meestal negatief) worden niet geteld.

De cijfers betreffende de besparingen, opgenomen in de tabel, stemmen derhalve in het geheel niet overeen met de verwezenlijkte investeringen. Men mag ook niet uit het oog verliezen dat een gedeelte van de besparingen niet dient tot het financieren van de investeringen (niet productief gebruik door de overheden, aanwending door financiële tussenpersonen voor consumptief krediet enz.) terwijl belangrijke bedragen in ons land geïnvesteerd worden door buitenlandse ondernemingen.

### Algemene Spaar- en Lijfrentekas (tabellen, bladz. 476 tot 478)

#### a) Spaarkas

De bewerkingen op de boekjes van particulieren omvatten, buiten die op de gewone boekjes, eveneens de verrichtingen op de termijndepositoboekjes, op de huishoudboekjes en op de dotatieboekjes van de krijgsgevangenen.

De openbare en andere instellingen omvatten o. a. de instellingen met sociale, culturele en weldadigheidsdoeleinden; sedert 1947 ook de syndicaten en de private spaarkassen. De verrichtingen op het boekje inzake opbrengst van de verkoop van lijfrentezegels zijn begrepen in die van de openbare instellingen.

De inlagen op rekening-courant bestaan o. m. uit de van de opvragingstermijnen vrijgestelde inlagen van de gemeenten, openbare instellingen en instellingen met sociale, culturele en weldadigheidsdoeleinden en uit het beschikbaar geld van de vennootschappen voor arbeiderswoningen, van de samenwerkende vennootschappen voor landbouwkrediet en van verschillende instellingen van openbaar nut.

#### b) Lijfrentekas

De bepalingen die de bedrijvigheden van de Lijfrentekas beheersen werden gecoördineerd in de samengeordende wetten betreffende de verzekering tegen de geldelijke gevolgen van ouderdom en vroegtijdige dood (Besluit van de Regent van 12 september 1946).

Het aantal in de tabel opgegeven rekeningen stemt niet overeen met het aantal verzekerden. Het aantal houders van twee of meer rekeningen is tamelijk groot.

Het aantal rechthebbenden omvat niet enkel de verzekerden (niet-rentetrekken en genieurs van ouderdomsrenten) maar ook nog de weduwen van verzekerden aan wie een overlevingsrente wordt uitgekeerd. In het aantal zijn dubbelstellingen begrepen voortkomende uit het feit dat verzekerden enerzijds als rentetrekken en anderzijds als niet-rentetrekken zijn opgenomen ingevolge verschillende wettelijke bepalingen. Zijn echter niet geteld de rechthebbenden op de opbrengst van aanhangige te vereffenen rekeningen.

De verplichte stortingen van de arbeiders en bedienden bevatten ook deze van werklozen en zieken. Vrijwillige stortingen door de werkgevers zijn in de verplichte bedragen begrepen; de modaliteiten van ontvangst laten niet toe een onderscheid te maken.

Voor mijnwerkers is de pensioenverzekering in haar geheel, in zoverre het gaat om pensioenen die verworven werden gedurende de tewerkstelling in de steenkoolnijverheid, opgedragen aan het Nationaal Pensioenfonds voor Mijnwerkers. De Lijfrentekas behoudt het beheer over de, vóór 1 januari 1946, aan haar afgedragen stortingen en keert de door die stortingen verworven renten uit.

Bij toepassing van de wet van 27 juli 1928 verricht het Ministerie van Justitie stortingen ten behoeve van de geneesheren verbonden aan door de overheid erkende particuliere krankzinnigengestichten.

De vrijwillige stortingen zijn deze welke door de verzekeringsplichtigen als aanvulling van hun verplichte stortingen of door vrijwillig verzekerden (meestal middenstanders) verricht worden. Ze omvatten ook de stortingen van gebrekkige en verminkte loontrekkenden en de stortingen ten bate van niet-verzekeringsplichtige slachtoffers van arbeidsongevallen.

De lopende renten zijn de jaarlijkse renten ingeschreven op de bestaande brevetten. Ze hebben hoofdzakelijk betrekking op bij de Lijfrentekas verworven renten, maar ook gedeeltelijk op aanvullende rentebestanddelen uitgekeerd voor rekening van derden, behalve die voor rekening van de Rijkskas voor Rust- en Overlevingspensioenen.

De betalingen begrijpen niet enkel de normale uitkeringen van rentetermijnen en afkoopsommen van geringe renten, maar ook de betalingen, in het raam van de verschillende wetten, van kapitalen bestaande uit ouderdoms- en weduwenrenten. Daarenboven omvatten ze nog betalingen aan andere instellingen van sociale zekerheid, nl. het Fonds voor Weduwen en Wezen, het Nationaal Pensioenfonds voor Mijnwerkers, het Toelagenfonds voor Bedienden. Deze laatste betalingen zijn doorgaans kapitalen bestaande uit zonder bestemming gevallen weduwenrenten.

De uitkeringen en likwidaties voor rekening van derden omvatten de Rijksbijdrage en de uitkeringen voor verschillende instellingen, nl. het Nationaal Pensioenfonds voor Mijnwerkers, de Rijkskas voor Rust- en Overlevingspensioenen, de Nationale Maatschappij der Belgische Spoorwegen en betalingen voor rekening van medeverzekerders.

#### c) Verzekeringskas

Er bestaat een eng verband tussen de verzekeringsverrichtingen van de Algemene Spaar- en Lijfrentekas en de leningen voor arbeiders- en sociale woningen; evenwel kunnen ook om andere redenen verzekeringen afgesloten worden.

*Levenslange verzekeringen*: waardoor de uitkering van een kapitaal bij het overlijden van de verzekerde gewaarborgd wordt.

*Tijdelijke verzekeringen met vast kapitaal*: waardoor de uitkering van een kapitaal gewaarborgd wordt, indien de verzekerde overlijdt vóór het verstrijken van de bepaalde termijn.

*Tijdelijke verzekeringen met afnemend kapitaal*: waardoor, bij overlijden, de betaling verzekerd wordt van het nog verschuldigd bedrag op een lening, welke bij vaste annuïteiten terugbetaalbaar is (staat in verband met de leningen voor arbeiderswoningen en sociale woningen).

*Verzekeringen van uitgestelde kapitalen*: welke uitsluitend in geval van leven uitkeerbaar zijn.

*Gemengde verzekeringen*: waardoor tegelijkertijd de voordelen van de tijdelijke verzekeringen met vast kapitaal en die van de verzekeringen van uitgestelde kapitalen gewaarborgd worden.

*Tijdelijke verzekeringen van rentekapitaal*: bestemd voor het vestigen, bij het overlijden van de verzekerde, van tijdelijke wezenrenten tot op de leeftijd van 18 jaar.

**Nationale Maatschappij voor Krediet aan de Nijverheid**  
(tabellen, bladz. 480)

Opgericht onder de vorm van een naamloze vennootschap, bij toelating van de wet van 16-3-1919, heeft de N.M.K.N. als doel door kredietverrichtingen op halflange en op lange termijn, en subsidiair op korte termijn, de bedrijvigheid, de verbetering, de verandering en de ontwikkeling van de Belgische nijverheids- en handelsondernemingen, te bevorderen, namelijk door het vergemakkelijken van de verandering en de modernisering van de werktuigen, van nieuwe fabricages en van de wederinrichting van de nationale nijverheden.

De N.M.K.N. heeft ook opdracht gekregen voorschotten te verlenen op oorlogsschade.

**Nationale Investeringsmaatschappij** (tabel, bladz. 481)

De N.I.M. is een vennootschap van openbaar nut opgericht onder de vorm van een naamloze vennootschap, bij toelating van de wet van 2 april 1962. Ze heeft als doel de oprichting of de uitbreiding van nijverheids- en handelsondernemingen te bevorderen door het nemen van tijdelijke participaties. Deze konden slechts genomen worden ter gelegenheid van de oprichting of van de kapitaalsverhoging.

De wet van 14 april 1965 laat de N.I.M. toe o.a. door rechtstreekse aankoop, participaties in aandelen te verkrijgen in het kapitaal van een vennootschap en in te schrijven op obligaties die in aandelen kunnen geconverteerd worden. Ze mag ook deel uitmaken van groepen voor studie of onderzoek gevormd met het oog op het oprichten of het reorganiseren van ondernemingen.

**Nationale Kas voor Beroepskrediet**  
(tabellen, bladz. 482 en 483)

Deze openbare instelling bekleed met de burgerlijke persoonlijkheid, heeft de Hoofdkas voor Klein Beroepskrediet (opgericht in 1929) opgevolgd, door op 1 januari 1947 samen te smelten met de Nationale Kredietkas ten behoeve van de Middenstand en het Waarborgfonds voor Krediet ten behoeve van de Ambachtsbewerking

Ze heeft tot doel :

- het beroepskrediet steviger en algemener te maken door bemiddeling van aangenomen kredietverenigingen ;
- rechtstreeks of door bemiddeling van andere erkende maatschappijen (over het algemeen banken) verrichtingen inzake beroepskrediet af te handelen ;
- het krediet voor de ambachtsbewerking steviger en algemener te maken door bemiddeling van de erkende verbonden van coöperaties.

Worden als beroepskrediet aangezien, de kredietverrichtingen bestemd om de uitoefening, door een natuurlijke persoon, van een beroep, of de exploitatie, door een morele persoon, van een handel, een nijverheid of een beroepsactiviteit, te vergemakkelijken.

De Kas verleent voorschotten met of zonder lopende rekening aan de verenigingen en verbonden, ze disconteert handelswissels en facturen die de handtekening van dergelijke verenigingen en verbonden dragen, ze herdisconteert aan derden de gediscoteerde of aangekochte papieren ; ze handelt ook kredietverrichtingen af, rechtstreeks, zonder tussenkomst van erkende instellingen.

Verskillende besluiten hebben de Kas ook gemachtigd leningen en voorschotten te verstrekken aan de geïnteresseerden.

Op te merken is dat, in de tabellen, de nieuwe toegestane kredieten, buiten de opgenomen ook de niet-opgenomen kredieten bevatten. De uitstaande kredieten omvatten de werkelijk in omloop zijnde kredieten, de toegestane maar nog niet opgenomen voorschotten en de terugbetalingen die vatbaar zijn om opnieuw in omloop te worden gebracht.

**Centraal Bureau voor Hypothecair Krediet**  
(tabellen, bladz. 484)

Het C.B.H.K. is een openbare autonome instelling, opgericht bij besluitwet van 7-1-1936, werkend onder de waarborg van de Staat, en die als doel heeft :

- de regularisatie van de rentevoet en van de andere lasten die drukken op de hypotheekleningen ;
- de mobielmaking van de hypothecaire schuldvorderingen te vergemakkelijken ;
- kredietverlening op lange termijn voor de aankoop of de inrichting van gebouwen van gemiddeld belang, bestemd voor het eigen gebruik van de kredietnemer.

Het bureau mag, te dien einde, voorschotten of kredieten verlenen tegen in pandgeving van hypotheekleningen, door overdracht hypothecaire schuldvorderingen verwerven, met in de plaatsstelling van rechten een hypothecaire schuldeiser betalen, orderbriefjes of promessen met hypothecaire waarborg, onderschreven op naam of aan order van een erkende maatschappij, disconteren, rechtstreeks voorschotten of leningen toestaan mits hypothecaire waarborg.

Verskillende besluiten hebben ook aan het Bureau de opdracht gegeven voorschotten en kredieten aan de geïnteresseerden te verlenen (tabel B).

Tabel A 1 betreft de werkelijk in de loop van het jaar opgenomen kredieten en de kredieten werkelijk opgenomen in de loop van het jaar en van voorgaande jaren en nog niet terugbetaald. De toegestane kredieten, opgenomen in tabel A 2, hebben betrekking op het geheel van de tijdens het jaar verleende kredieten, maar die niet noodzakelijk opgenomen zijn.

**Landbouwkrediet** (tabellen bladz. 486 tot 490)

Om aan zijn kredietbehoefte te voldoen, kan de landbouw beroep doen op verschillende kapitaalbronnen ; de ene zijn officieel : het Nationaal Instituut voor Landbouwkrediet, de landbouwkantoren van de Algemene Spaar- en Lijfrentekas ; de andere spruiten voort uit het privaats initiatief : de Centrale kas voor Landbouwkrediet afhankelijk van de Belgische Boerenbond en haar plaatselijke instellingen (Raiffeisenkassen).

Dienen nog in aanmerking genomen de hypotheekschulden aangaan bij de Nationale Maatschappij voor de Kleine Landeigendom en bij het Centraal Bureau voor Hypothecair Krediet (zie die tabellen).

Ten slotte neemt de landbouw hypotheekleningen op bij private geldschietters met tussenkomst van de notarissen alsook bij hypotheekmaatschappijen. De omvang van die schulden is statistisch niet vastgesteld.

Naast de private initiatieven van beroepsgroeperingen, is de overheid het landbouwkrediet gaan organiseren rond 1884, wanneer beroep kon gedaan worden op de A.S.L.K. Na 1937 werd het Nationaal Instituut voor Landbouwkrediet opgericht, autonome openbare instelling, waarvan de verrichtingen gewaarborgd worden door de Staat, en die als zending heeft rechtstreeks of onrechtstreeks alle voorschotten of andere kredieten aan landbouwers te verstrekken of de verkrijging daarvan te bevorderen.

De Centrale Kas voor Landbouwkrediet, die een andere onderneming, waarvan de oorsprong teruggaat in de 19<sup>e</sup> eeuw, opvolgt, werd overeenkomstig het koninklijk besluit van 15 december 1934 gemachtigd, samen met de Raiffeisenkassen, als private spaarkas op te treden ; het geheel draagt de naam van « Raiffeisen-organisatie ». De plaatselijke Raiffeisenkassen mogen geen leningen toestaan zonder de voorafgaande toelating van de Centrale Kas. Diezelfde kas heeft de toelating overeenkomstig het koninklijk besluit van 7 januari 1936, hypotheekleningen toe te staan.

De eerste tabellen combineren gegevens van de A.S.L.K., het N.I.L.K., de N.M.K.L. en de Raiffeisen-organisatie.

**Landbouwkantoren van de A.S.L.K.** (tabellen, bladz. 487)

De wet van 15-4-1884 geeft aan de A.S.L.K. de toelating landbouwleningen toe te staan ; ze verwezenlijkt die zending met behulp van over het land verspreide landbouwkantoren. Tot waarborg van de leningen beschikt ze over het aval van het kantoor waarvan de leden persoonlijk en solidair verantwoordelijk zijn voor de integrale terugbetaling ; het landbouwvoorrecht speelt eveneens te haren voordele. Het kantoor dekt zich door hypotheeken, inpandneming van effecten of door borgstellingen.

De leningen worden hoofdzakelijk alhoewel niet uitsluitend, aan kleine landbouwers verstrekt; ook de landbouwcoöperaties kunnen ervan genieten.

De statistische tabellen hebben uitsluitend betrekking op de kredieten verstrekt langs de landbouwkantoren om, en niet op die welke rechtstreeks door de A.S.L.K. aan de landbouwers toegestaan worden onder de vorm van hypotheekleningen, disconteren van promessen of belening op beurseffecten, noch op de kredieten verleend aan andere instellingen voor landbouwkrediet, o.a. het Nationaal Instituut voor Landbouwkrediet.

#### Nationaal Instituut voor Landbouwkrediet (tabellen, bladz. 488)

Opricht in 1937 als autonome openbare instelling, heeft het Instituut als doel, in de mate waarin het openbaar belang het rechtvaardigt, de verrichtingen inzake landbouwkrediet te vergemakkelijken.

In de eerste plaats worden door de activiteit van die instelling bevoorrecht de landbouwers aan wie ze, mits zekere beperkingen en voorwaarden, rechtstreeks of onrechtstreeks alle voorschotten of andere kredieten toestaat (individueel krediet). Haar activiteit kan ook uitgebreid worden tot openbare of privé ondernemingen of instellingen die als doel hebben de landbouw, het landbouwkrediet, de aan- of verkoop van landbouw- en voedingsproducten, de aan- en verkoop van vee, meststoffen, zaden, oogsten en over het algemeen van goederen en producten die betrekking hebben op de landbouw of de voeding (collectief krediet).

Met dat doel kan het Instituut o.m. wissels, cedels, bestelbons, ontvangstbewijzen van levering betreffende landbouw- en voedingsproducten verdisconteren. Het kan aan derden de gediscoonterde of gekochte wissels enz. herdisconteren, ze in pand geven, de goede afloop waarborgen van die wissels of van de disconto- en voorschotverrichtingen die er betrekking op hebben.

Het instituut dekt zich door alle zakelijke of persoonlijke waarborgen die door natuurlijke of morele personen, door individuen of door gemeenschappen gegeven worden. De leningen kunnen o.m. door het landbouwvoorrecht gewaarborgd worden (wet van 15-4-1884 gewijzigd door die van 7-3-1929).

Als financieringsmiddelen kan het Instituut kasbons en obligaties uitgeven en voorlopige leningen aangaan met of zonder waarborg.

#### S.V. Centrale Raiffeisenkas en aangesloten Raiffeisenkassen (tabellen, bladz. 489)

In de schoot van de Belgische Boerenbond bestaan meer dan 800 Raiffeisenkassen met plaatselijk karakter waarvan de werking gecoördineerd wordt door de Centrale Raiffeisenkas die tot 1969 Centrale Kas voor Landbouwkrediet werd genoemd. Die privé-organisatie heeft als zending het landbouwsparen en landbouwkrediet op coöperatieve grondslag; ze is erkend en wordt gecontroleerd door het Centraal Bureau voor de Kleine Spaarders, een openbare instelling.

In rechtstreeks contact met de cliënteel biedt dit financieel apparaat aan de landbouw verschillende vormen van krediet en ontvangt er de spaargelden van. Zijn leden kunnen bovendien hun financiële verrichtingen afwickelen bij middel van bij die instelling geopende rekeningen-courant.

De Raiffeisenkassen verzamelen de besparingen van hun leden en openen voor hen kredieten volgens het stelsel van de solidaire borgtocht (borgstelling door goed solvabele personen, eigenaars van onroerende goederen), hetzij gewaarborgd door het landbouwvoorrecht. Het nemen van hypotheek is uitzonderlijk en gebeurt enkel voor de consolidatie van bestaande schuldvorderingen. Ze stellen hun spaaroverschot ter beschikking van de Centrale Raiffeisenkas of ontvangen van deze laatste voorschotten om hun werkmiddelen aan te vullen.

De Centrale Raiffeisenkas wordt in hoofdzaak gespijsd door de beschikbare overschotten van de Raiffeisenkassen;

ze verleent o.m. kredietopeningen aan de verschillende instellingen van de Boerenbond en aan de landbouwcoöperaties (collectief krediet), hypotheekleningen alsook kredieten op korte en halflange termijn (disconto van orderbriefjes) en ten slotte installatiekredieten.

#### Nationale Landmaatschappij (tabel, bladz. 490)

De Nationale Maatschappij voor de Kleine Landeigendom waarvan de benaming in 1970 gewijzigd werd in Nationale Landmaatschappij, werd opgericht bij koninklijk besluit n° 120 van 27 februari 1935 met het doel:

1° onroerende goederen te kopen voor de aanleg en de inrichting van kleine landeigendommen of voor dezelfde doeleinden leningen toe te staan;

2° het oprichten van plaatselijke of gewestelijke maatschappijen van de kleine landeigendom te bevorderen;

3° aan deze maatschappijen geld voor te schieten.

De gepubliceerde tabel geeft een overzicht van het aantal kredietverrichtingen per jaar (verleden akten).

Het programma « woningen » omvat de verrichtingen betreffende de bouw van huizen door particulieren en de aankoop van gemeenschappelijk gebouwde woningen.

Krachtens de wet van 7 december 1953 tot regeling van de krotopruijing mag de Nationale Landmaatschappij ongezonde gebouwen aankopen met het oog op afbraak. Zij mag zelf woningen bouwen ter vervanging van deze laatste en geldvoorschotten verlenen voor de meubilaire uitrusting van de woningen gebouwd om de personen, die in ongezonde vertrekken wonen, te huisvesten. De gegevens van het programma « krotopruijing » hebben betrekking op de nieuwe gebouwen ter vervanging van de krotowoningen, de sanerings- en verbouwingswerken en de aankopen in verband met de sanerings- en verbouwingswerken.

Het landbouwprogramma omvat de kredieten met het oog op de bouw van hoeven door particulieren, de aankoop van hoeven gebouwd door de Nationale Landmaatschappij en de aankoop van tuinen, grond, vee en materieel.

Teneinde een algemeen overzicht te hebben over de bedrijvigheid van de Nationale Landmaatschappij op landbouwgebied dient het programma « krotwoningopruijing van hoeven » gevoegd bij het landbouwprogramma.

#### Gemeentekrediet van België (tabel, bladz. 491)

Opricht in 1960 onder de vorm van een naamloze vennootschap, is deze instelling een werkelijke coöperatie van overheidsorganen; degenen die door haar interventies begunstigd worden zijn terzelfder tijd haar aandeelhouders.

Oorspronkelijk was de opdracht van die vennootschap, de leningen van de gemeenten en de provincies te vergemakkelijken, vooral aan de kleine gemeenten toe te laten in gunstige voorwaarden te ontfangen. Ingevolg de evolutie van 's lands economie, hebben bijna alle gemeenten en provincies beroep op haar tussenkomst gedaan. Bij haar financiële bedrijvigheid heeft zich een zuivere bankactiviteit gevoegd.

Onder de financiële verrichtingen is de belangrijkste de financiering van de investeringsuitgaven van de regionale en plaatselijke overheden en van de instellingen van de provinciale en gemeentelijke sectoren (verenigingen van gemeenten, C.O.O., kerkfabrieken, polders en wateringen); die leningen omvatten eensdeels de bedragen der subsidies van de hogere overheden die deze op een speciale rekening, geopend ten voordele van de plaatselijke overheden zullen storten, maar ook het gedeelte dat rechtstreeks door de instelling wordt verleend.

De bankverrichtingen zijn verscheiden: het gemeentekrediet centraliseert in speciale rekeningen, de ontvangsten van de plaatselijke administraties, te storten door de hogere overheden en bestemd om de gewone uitgaven te dekken. Onder waarborg van die ontvangsten, spijst de instelling de kas van de plaatselijke overheden door kredietopeningen. Ze verleent bovendien andere kredietopeningen op inpandgeving of afgifte van waarborgen,

staat voorlopige leningen toe in afwachting van een uitgifte en verdisconteert subsidies voor investeringen.

Als actiemiddelen, buiten haar eigen middelen en de creditsaldi van de hierbovenvermelde rekeningen, heeft de instelling de beschikking over deposito-boekjes en geeft ze kasbons en obligaties uit op halflange en lange termijn.

**Maatschappijen voor volkshuisvesting en sociale woningen erkend door de A.S.L.K.**  
(tabellen, bladz. 492)

Krachtens de wet van 9-8-1889, kan de A.S.L.K. voorschotten verlenen aan de door haar erkende kredietmaatschappijen. Die voorschotten zijn terugbetaalbaar in twintig jaar en de A.S.L.K. stelt de maatschappijen verantwoordelijk voor de terugbetaling.

De leningen worden toegestaan tegen een lagere interestvoet dan de normale huurwaarde van het geld; de mijnwerkers genieten van een nog gunstigere rentevoet.

Op te merken is dat de gunstigsten zelf voor de bouw instaan en dat ze een gedeelte van het kapitaal inbrengen. Van dit laatste principe wordt afgeweken voor de mijnwerkers en wanneer de lening gedekt is door een levensverzekering afgesloten bij de verzekeringskas van de A.S.L.K.

**Nationale Maatschappij voor de huisvesting**  
(tabellen, bladz. 493 en 494)

De maatschappij, die bij de wet van 11-10-1919 opgericht werd onder de benaming « Nationale Maatschappij voor Goedkope Woningen en Woonvertrekken », heeft als doel o.a.:

- het oprichten van plaatselijke of gewestelijke maatschappijen voor huisvesting te bevorderen;
  - aan die maatschappijen voorschotten te verschaffen.
- De gewestelijke maatschappijen hebben als opdracht:
- de aankoop, bouw, verbetering, verkoop of verhuring van sociale woningen; de aankoop van goederen bestemd voor de bouw van die woningen;
  - het verstrekken van leningen met het oog op de aankoop of de bouw van dergelijke woningen.

De Staat, de provincies, de gemeenten, de commissies van openbare onderstand, de vennootschappen en de particulieren kunnen op de aandelen van die maatschappijen inschrijven.

De sociale woningen zijn bestemd voor minder begoede personen.

**Creditexport V.Z.W. (tabel, bladz. 495)**

De Vereniging voor de coördinatie van de Financiering op half-lange termijn van de Belgische uitvoer, in het kort Creditexport, werd in 1959 in het leven geroepen door openbare instellingen en banken. Ze heeft voor doel de aanvragen tot financiering van uitvoer betaalbaar op half-lange termijn te onderzoeken. De deelnemers hebben een Pool voor financiering gevormd voor de zaken waarvan de betalingsuitstellen, in principe, geen vijf jaar overschreden (Pool I).

In 1962 werd een tweede Pool gecreëerd bestemd om de kredieten van meer dan vijf jaar te financieren. De Vereniging stond buiten die oprichting, maar vermits tal van zaken gemeenschappelijk door Creditexport en Pool II behandeld werden, worden de cijfers betreffende deze laatste vermeld, ten einde een volledig overzicht van de financiering te hebben.

Gelet op o.a. de algemene verlenging van de betalings-termijnen en de stijging van de uitvoer van grote eenheden, waren de middelen van Pool II in 1965 haast uitgeput, terwijl de tussenkomsten van Pool I daalden. Daarom werden in 1966 beide Pools versmolten.

Op te merken is dat, buiten een klein aantal uitzonderingen de verrichtingen, naast de andere waarborgen, gedekt zijn door een polis van de Nationale Delcredere-dienst.

**Nationale Delcredere-dienst (tabellen, bladz. 496 en 497)**

Het delcredere is een kontrakt waarbij een derde de verkoper waarborgt tegen het risico van niet-betaling door de koper. Het overheidsdelcredere wordt, principieel, alleen verleend voor de uitvoer.

De Delcrederecommissie, opgericht bij de wet van 7-8-1921, werd, bij besluitwet van 10-1-1935, omgevormd tot Nationale Delcredere-dienst. Het is een openbare instelling die geniet van de burgerlijke persoonlijkheid en werkt onder waarborg van de Staat.

De dienst verzekert de risico's van niet-betaling uit hoofde van de commerciële insolventie of het in gebreke blijven van de buitenlandse invoerder en de politieke risico's in verband met de overdracht en de conversie der verschuldigde gelden. Hij dekt eveneens de wisselrisico's.

De waarborgkontrakten worden afgesloten onder de vorm van polissen. De waarborghouder betaalt een premie; een gedeelte van het risico blijft te zijnen laste.

De dienst mag, met door hem erkende vennootschappen van kredietverzekering, overeenkomsten afsluiten, ten einde de door die vennootschappen gedekte risico's te herverzekeren.

**Levensverzekeringen**  
(tabellen, bladz. 498 en 499)

De controle op de levensverzekeringen werd ingesteld door de wet van 25 juni 1930, die van kracht werd op 1 januari 1932 na de publikatie van het koninklijk besluit van 17 juni 1931 houdende toezicht op de levensverzekeringsondernemingen.

Men onderscheidt verschillende types van verzekeringen:

*Individuele verzekering*: wordt onderschreven door één enkel persoon die met naam in de polis aangeduid wordt.

*Groepsverzekering*: afgesloten door ondernemingen ten voordele van hun personeel, zonder dat namen voorkomen in het verzekeringscontract (zijn van belang geworden sedert de wetgeving betreffende de verzekering tegen ouderdom en vroegtijdige dood van de bedienden).

*Kapitaalverzekering*: waarbij bepaald wordt dat bij het aflopen van het contract een vaste som aan de begunstigde uitbetaald wordt.

*Renteverzekering*: is steeds een verzekering bij leven.

Wanneer de verzekerde op het door het contract bepaalde tijdstip nog in leven is, wordt het verzekerd kapitaal omgevormd in een lijfrente.

*Verzekering bij overlijden*: waarbij de verzekeraar de verplichting aangaat, aan een of meer begunstigten, een vooraf bepaalde som te betalen indien de verzekerde tijdens de duur van het contract overlijdt. Worden hieraan gelijkgesteld de zgn. « gemengde » of « gecombineerde » verzekeringen waarbij de verzekeraar zich verplicht een som te betalen bij het overlijden van de verzekerde wanneer dit voorvalt binnen een bepaalde termijn of bij het verloop van die termijn als de verzekerde nog in leven is.

*Verzekering in geval van overlijden met of zonder deelneming* (individuele en groepsverzekering): afzonderlijke rekeningen worden bijgehouden voor de deelnemende en de niet-deelnemende verzekerden door ondernemingen die de deelneming in de winsten beoefenen. Jaarlijks wordt de te verdelen winst vastgesteld volgens een technisch repartitieplan voorgelegd aan en goedgekeurd door de controledienst; het aan iedere verzekerde toekomstige deel wordt op zijn rekening ingeschreven en telt voor de berekening van de waarde van afkoop of vermindering.

*Verzekering bij leven*: waarbij de verzekeraar zich verbindt een vaste som te betalen aan de verzekerde indien deze op een bepaald tijdstip nog in leven is.

*Grote verzekering en volksverzekering*: in tegenstelling met de grote verzekering waar tamelijk belangrijke kapitalen verzekerd worden tegen de gewone voorwaarden, waarborgt de volksverzekering de betaling van kleine kapitalen, zonder medisch onderzoek en mits de storting van wekelijkse of maandelijkse premies. De premievoet is hoger dan die van de grote verzekering.

De premie is de som welke de verzekerde gebonden is te betalen als tegenprestatie voor de verplichting door de verzekeraar aangegaan. Ze is « enig » wanneer ze ineens betaald wordt bij het afsluiten van het contract; meestal is ze jaarlijks en kan ze gefractioneerd betaald worden.

De « zuivere » premie stemt, volgens de sterftetafel, juist overeen met het te lopen risico; vermeerderd met de « inventaris of beheersopslag » wordt zij « inventarispremie » genoemd en wanneer er nog de « opslag voor aquisitie » en de « opslag voor incasso of uitbetaling » worden aan toegevoegd bekomt men de « handelspremie »; het is deze laatste die in de statistische tabellen is opgenomen.

De mathematische reserves (premiereserven) zijn het verschil tussen de waarde van de verbintenissen van de verzekeraar en deze van de verzekerden. Ze vormen een schuld van de eerste tegenover deze laatsten.

#### **Gemeenschappelijke beleggingsfondsen (tabellen, bladz. 504)**

De gemeenschappelijke beleggingsfondsen zijn onverdeelde hoeveelheden roerende waarden beheerd of geadministreerd in om het even welke vorm voor rekening van de gemeenschappelijke eigenaars, wanneer de rechten van deze laatsten vertegenwoordigd zijn door order- of toonder-effecten die publiek geëmitteerd worden.

De wet van 27 maart 1957 voorziet de controle van die fondsen door de Bankcommissie. De Belgische fondsen moeten beheerd worden door een erkende vennootschap; voor de buitenlandse fondsen is alleen de openbare uitgifte van de effecten, die de rechten van hun mede-eigenaars vertegenwoordigen, onderworpen aan de toelating.

#### **Aandelenemissies van de Belgische vennootschappen (tabellen, bladz. 505 tot 509)**

De statistiek heeft betrekking op de aandelen en deelbewijzen gecreëerd bij de oprichting van nieuwe vennootschappen of bij de verhoging van het kapitaal van bestaande vennootschappen.

De gegevens worden verkregen door de depoullering van de akten verschenen in de bijlagen van het *Belgisch Staatsblad*.

De datum van opname in de statistiek is, in principieel, deze van de akte.

Worden in de statistiek niet opgenomen :

1) de buitenlandse maatschappijen die tot publicatie in België verplicht zijn (de vennootschappen van Belgisch recht met hoofdbedrijvigheid in het buitenland worden in de statistiek opgenomen);

2) de kapitaalwijzigingen van openbare en gelijkgestelde instellingen met uitzondering van de Nationale Bank van België, de SABENA en de Nationale Maatschappij voor Krediet aan de Nijverheid.

De opvragingen (bijstortingen) zijn niet in de cijfers van de oprichtingen en verhogingen begrepen.

De samensmeltingen worden behandeld als een ontbinding voor een van de vennootschappen en een kapitaalverhoging voor de andere, tenzij de samensmelgende vennootschappen een nieuwe vennootschap vormen, waarbij alle versmolten vennootschappen als ontbonden aanzien worden.

De netto-uitgiften omvatten de bedragen gestort bij inschrijving op de aandelen en de uitgiftepremiën; de stortingen andere dan in geld worden niet in aanmerking genomen.

Tabellen betreffende de tussenkomst van de vennootschappen en deze van het buitenland bij oprichtingen en kapitaalverhogingen zijn eveneens beschikbaar.

#### **Uitgiften van obligaties en kasbons van de Belgische aandelenvennootschappen (tabellen, bladz. 510 en 511)**

De gegevens worden verstrekt door de Bankcommissie en financiële instellingen, eventueel aangevuld met inlichtingen geput uit een jaarlijkse enquête, en later verbeterd door gegevens bekomen bij de ontleding van de gepubliceerde balansen.

De niet doorlopende uitgaven hebben betrekking op leningen die op een bepaalde datum voor een bepaald bedrag, en dit zoveel mogelijk globaal, worden geplaatst.

De doorlopende uitgaven (on tap) betreffen de leningen waarvan de titels door de geldschietters doorlopend kunnen worden verkregen en dit, ten minste voor de openbare uitgaven, tot een door de Bankcommissie toegelaten globaal bedrag en afsluitdatum.

De leningen van de Staat, provincies en gemeenten en van openbare en gelijkgestelde instellingen, met uitzondering van de Nationale Maatschappij voor Krediet aan de Nijverheid en de SABENA worden in de statistiek niet opgenomen.

De uitgaven in vreemde munt komen niet in aanmerking.

De netto-uitgiften omvatten de nieuwe uitgaven en het overschot van vroegere uitgaven verminderd met de conversieleningen en de terugbetalingen.

## **INKOMEN EN VERMOGEN**

### **Rendement van de Belgische vennootschappen op aandelen (tabellen, bladz. 517 tot 520)**

De gegevens worden geput uit de balansen en de winst- en verliesrekeningen verschenen in de bijlagen van het *Belgisch Staatsblad*.

De datum van de statistische opname is deze waarop de dividenden betaald of normaal zouden moeten betaald worden. De gepubliceerde cijfers hebben dus betrekking op de boekjaren die afgesloten werden tijdens het jaar van de statistiek en tijdens het voorgaande jaar.

De resultaten van de buitenlandse maatschappijen, die tot publicatie in België verplicht zijn, worden niet opgenomen, evenmin als deze van de openbare en gelijkgestelde instellingen, met uitzondering van de Nationale Bank van België, de SABENA en de Nationale Maatschappij voor Krediet aan de Nijverheid.

De reserves in deze statistiek bevatten niet de reserves voor te betalen belastingen, noch deze voor dubieuze debiteuren, noch de amortisaties. Het zijn de reserves bij de aanvang van het beschouwde boekjaar; ze kunnen eventueel negatief zijn. De gepubliceerde reserves zijn het verschil tussen de positieve en negatieve reserves (overdrachten van verliezen).

De winst- en verliessaldi zijn deze welke werkelijk op het beschouwde boekjaar betrekking hebben; de overdrachten van voorgaande boekjaren worden eruit verwijderd. Het zijn netto-saldi vastgesteld na afschrijving.

De opgegeven dividenden zijn bruto, t. t. z. inbegrepen de roerende voorheffing ten laste van de aandeelhouder. Daar een zeker aantal vennootschappen deelnemingen bezitten in andere ondernemingen, die hun activiteit uitoefenen in dezelfde sector of in andere sectoren, is een deel van de dividenden twee- of zelfs meermaals geteld in de loop van de opeenvolgende boekjaren.

De cijfers betreffende de obligatieleningen spruiten voort uit een jaarlijkse enquête betreffende de aflossingen en de uitbetaalde coupons.

### **Nalatenschappen en overgangen bij overlijden**

(tabellen, bladz. 522 en 523)

Het betreft de overdracht van goederen en waarden die langs wettige wegen gebeurt tussen een overleden persoon en één of meer overlevende personen.

De statistische tabellen worden opgemaakt aan de hand van documenten jaarlijks opgesteld door de ontvangers, van de burgerlijke akten en successierechten van het Ministerie van Financiën; die ambtenaren ontvangen alle aangiften gedaan door de erfgenamen en controleren ze.

De nalatenschappen worden geclasseerd volgens de vererving van het actief hetzij in rechte linie, hetzij in zijlinie, hetzij gelijktijdig in de rechte en de zijlinies.

In rechte linie worden ondergebracht de nalatenschappen vervallen aan de familieleden in afdalende of opgaande rechte linie van de overledene (d.w.z. kinderen, kleinkin-

deren...) alsook die vervallen tussen echtgenoten met gemeenschappelijke kinderen of afstammelingen.

In *zijlinie* worden ondergebracht de nalatenschappen aan echtgenoten zonder gemeenschappelijke kinderen of afstammelingen, de nalatenschappen in *zijlinie* (tussen broeders en zusters, ooms of tantes en neven of nichten, tussen groot-ooms of groot-tantes en kleinneven of kleinnichten...), de nalatenschappen tussen niet verwante personen en de nalatenschappen vervallen aan morele personen.

Het aantal aangiften opgenomen in de tabellen betreft alle aangiften, belastbaar of niet, neergelegd in de loop van het beschouwde jaar. Daar iedere nalatenschap een onderscheiden nummer heeft, hergroept men de primitieve (eerste) aangiften met de eventuele supplementaire aangiften, die later in de loop van hetzelfde jaar, ingediend werden door de erfgenamen of die het gevolg zijn van rechtzettingen van de Administratie; in dat geval gelden primitieve en supplementaire aangiften van het jaar slechts als één aangifte.

Evenzo als meerdere primitieve aangiften voor éénzelfde nalatenschap werden neergelegd door verschillende erfgenamen, wordt slechts één aangifte in aanmerking genomen.

Het bruto actief wordt uitgesplitst in enkele belangrijke onderverdelingen. Het toegelaten passief bestaat uit de schulden van de overledene op het ogenblik van het overlijden en uit de begrafeniskosten; het wordt afgetrokken van het bruto actief om het netto actief te vormen. Van dat laatste worden de abbatementen afgetrokken d.w.z. de bedragen die wettelijk vrijgesteld zijn van successierechten (rechte linie), men verkrijgt aldus de belaste grondslag waarop de te betalen rechten berekend worden.

#### Overdrachten van onroerende goederen (tabellen, bladz. 524 en 525)

Onder die titel behandelt men de notariële akten neergelegd bij de Registratie, die onder bezwarende titel betrekking hebben op de overdracht of de toekenning van onroerende goederen.

Alleen de overdrachten verwezenlijkt tegen normale voorwaarden worden in de gepubliceerde tabellen opgenomen.

Komen niet voor in die tabellen: de inbreng van onroerende goederen bij de oprichting of de kapitaalverhoging van vennootschappen en de overdrachten mits bijzondere voorwaarden (o.a. gedeeltelijke of volledige naakte eigendom, goederen geheel of volledig in vruchtgebruik, ruilingen, verkoop van onverdeelde delen.)

De waarde van inbreng of van verkoop van die overdrachten worden evenwel geteld bij het algemeen totaal van de tabellen om te komen tot het bedrag van de overdrachten ten bezwarenden titel opgenomen op blz. 515.

De goederen worden gesplitst in «gebouwen en appartementen» en «eigendommen en gronden» naargelang het hoofdkenmerk is het bebouwd of niet bebouwd zijn. Die twee categorieën maken het voorwerp uit van nog andere uitsplitsingen die de in de verkoopakten meest gebruikte uitdrukkingen weergeven.

*Opbrengsthuizen*: huizen waarvan de appartementen verhuurd worden of gebouwen met meerdere appartementen.

*Landbouwerswoningen*: huizen ingericht met het oog op een landbouwbedrijvigheid en die met de hof en de afhankelijkheden verkocht worden, maar zonder de landerijen.

*Appartementen*: gedeelten van huizen die als woning of voor andere niet commerciële doeleinden kunnen dienen. Omvat ook de appartementen in de gebouwen die nog in opbouw zijn.

*Gebouwen met handelskarakter*: alle gebouwen die kunnen aangewend worden voor een handelsbedrijvigheid inbegrepen de handelslokalen en de gebouwen en lokalen bestemd voor kantoren.

*Gebouwen met industrieel karakter*: alle gebouwen die kunnen aangewend worden voor een industriële bedrijvigheid (bv. fabrieken, werkhuizen, huizen met werkplaats, garages).

*Diverse gebouwen*: deze die niet in een andere groep kunnen ondergebracht worden: kastelen, hospitalen, gestichten, kloosters, scholen, banken.

*Geteisterde gebouwen*: die in puin liggen of zwaar beschadigd zijn en zo met de grond verkocht worden.

*Land- en tuinbouw-eigendommen*: gebouwen en landerijen samen verkocht en dienende voor de landbouw, de tuinbouw, de fruitteelt, de veeteelt.

*Teelgronden*: ze bevatten ook de tuinbouwgronden.

*Bouwgronden*: verkocht met het oog op het optrekken van een gebouw.

*Niet beteelbare gronden*: gronden die, op het ogenblik van de verkoop, onbruikbaar zijn voor de landbouw, de tuinbouw, het oprichten van gebouwen (bv. duinen, heidegronden, venen, moerassen, rotsen, vijvers, groeven, speelpleinen, wegen).

*Andere gronden*: loten met allerhande gronden maar zonder bebouwde gronden.

*Diverse eigendommen*: geheel van gronden en gebouwen dat niet als land- of tuinbouwexploitatie kan aangezien worden.

De statistische eenheden die in de tabellen gebruikt worden hebben volgende betekenis:

a) *loten*: indien een goed verkocht wordt in gedeelten of loten, wordt in de akte van ieder een afzonderlijke prijs opgegeven alsof het om afzonderlijke verkopen ging; wanneer een akte verschillende verkoopprijzen vermeldt, telt men evenveel loten als er prijzen zijn.

b) *gebouwen en huizen*: het gebeurt dat, voor de verkoop van meerdere gebouwen of huizen in blok, de verkoopakte slechts één prijs vermeldt. In dat geval wordt het geheel beschouwd als een verkoop (lot) maar geeft de statistiek tevens het aantal verkochte gebouwen of huizen op.

c) *percelen*: de statistiek vermeldt het aantal percelen grond die in blok verkocht worden, maar waarvoor de akte afzonderlijk de oppervlakte opgeeft.

## VERBRUIK

### Het Gezinsbudgetonderzoek 1961

In 1961 werd een budgetonderzoek gehouden bij gezinnen waarvan het hoofd respectievelijk arbeider, bediende of niet actief was.

#### Doel van het onderzoek.

Een gezinsbudgetenquête levert het nodige basis-materiaal voor de studie der levens- en verbruiksgewoonten van diverse sociale groepen en wegingschema's voor de berekening van indexcijfers van de kosten van levensonderhoud. Zij verschaft eveneens een kostbare documentatie voor onderzoek op andere gebieden, b.v. de raming van de private consumptie in het kader van de nationale rekeningen, de studie van de samenhang tussen het verbruik en het inkomen.

#### Keuze der gezinnen.

Een gezinsbudgetenquête is een steekproefonderzoek gebaseerd op een toevallige keuze der gezinnen waardoor het representatief karakter van de steekproef verzekerd wordt. Het aantal gezinnen die tot het einde van het onderzoek medegewerkt hebben bedraagt 1.579: 480 bedienden, 764 arbeiders en 335 niet actieven.

#### Verzameling der gegevens.

De gegevens betreffende ontvangsten en uitgaven der gezinnen werden verzameld door middel van huishoudboekjes die gedurende een gans jaar moesten ingevuld worden.

Het was de bedoeling alle gegevens te verzamelen die nodig zijn om een volledig beeld op te hangen van de structuur van het gezinsbudget: het inkomen en zijn componenten, de gedetailleerde opgave der consumptie-uitgaven, het bedrag der besparingen en de kapitaalverrichtingen en de transferten.

## Verbruikseenheid.

Om de invloed van de ongelijke samenstelling der gezinnen te neutraliseren berekent men voor sommige doeleinden het gemiddeld inkomen en verbruik per verbruikseenheid.

Een verbruikseenhedenschaal drukt de behoeften van elk gezinslid van gegeven leeftijd en geslacht uit in functie van een voorafgaandelijk bepaalde eenheid. In de schaal van Engel wordt het verbruik van het pasgeboren kind gelijk aan 1 gesteld; ter ere van onze landgenoot Quetelet noemt men die eenheid de « Quet ». Per jaar wordt 0,1 quet bijgeteld tot de leeftijd van 25 jaar voor de mannen en 20 jaar voor de vrouwen.

## Gepubliceerde resultaten.

In het « Statistisch Tijdschrift » nr 7-8, 1963 en nrs 6 en 11-12, 1964 werd naast de beschrijving van de methode van het onderzoek, de gedetailleerde structuur gegeven van het budget van arbeidersgezinnen, bediendengezinnen en gezinnen van niet actieven onderscheiden naar de grootte van inkomen, de gezinslasten en het aantal kostwinners, de taalstreek, de grootte der gemeente van verblijf, de bedrijfstak waarin het gezinshoofd (arbeider) werkzaam is, alsmede een confrontatie van de structuur van het budget van de gezinnen die gespaard hebben en de gezinnen die ontspaard hebben.

## PRIJZEN

### Indexcijfer van de groothandelsprijzen

De groothandelsprijzen van 135 produkten, welke 272 handelskwaliteiten vertegenwoordigen en in 12 groepen zijn ingedeeld, worden ingezameld bij de meest bekende nijveraars en handelaars van het land. De opnamen hebben betrekking op de tweede helft der maand.

De verschillende hieronder aangegeven berekeningsformules worden toegepast om de indexcijfers uit te werken:

— index van iedere handelskwaliteit :

$$a = \frac{P_1}{P_0} \times 100$$

$P_1$  zijnde de prijs tijdens de waarnemingsperiode ;  
 $P_0$  zijnde de basisprijs. Laatsgenoemde is deze der jaren 1936, 1937 en 1938 of, voor de « Chain System »-indices, deze van de maand welke de waarnemingsmaand voorafgaat.

— index per produkt :

$$i = \sqrt[k]{a_1 \times a_2 \times \dots \times a_k}$$

$k$  zijnde het aantal handelsoorten of -kwaliteiten van het beschouwde produkt ;

— groepsindex en algemene gemiddelde index :

$$I = \sqrt[n]{i_1 \times i_2 \times \dots \times i_n}$$

$n$  zijnde, naargelang het geval, gelijk aan het aantal produkten van de beschouwde groep (groepsindex) of aan 135 (algemene index).

Er dient opgemerkt dat een bepaalde weging onrechtstreeks wordt uitgevoerd door het aantal voor iedere groep gekozen artikelen. Om deze belangrijkheid der verschillende groepen te ramen, baseert men zich op de bestaande statistieken (economische en sociale telling van 1937, statistieken van de buitenlandse handel, gedeeltelijke statistieken der produktie) en op de adviezen van technici.

### Indexcijfer van de consumptieprijzen

A. — Basis : 1966 = 100.

Sedert januari 1968 wordt een nieuw indexcijfer van de kleinhandelsprijzen gepubliceerd. De benaming er van luidt « indexcijfer van de consumptieprijzen » ; als basisperiode geldt het jaar 1966. Voor de berekening worden de prijzen van 77 produkten en diensten (32 levensmiddelen, 28,5 andere produkten dan levensmiddelen en 16,5 diensten) opgenomen ; dit gebeurt tussen de 10° en de 20° van iedere maand, in 62 centra van het land.

De voor de berekening van het indexcijfer der consumptieprijzen gebruikte methode blijft dezelfde als die welke voor het indexcijfer 1953 = 100 werd gevolgd. De berekening geschiedt als volgt :

— de gemiddelde prijs van een artikel voor een bepaalde lokaliteit is het rekenkundig gemiddelde van de prijsnoteringen van dit artikel in de bezochte winkels van de lokaliteit ;

— de index van ieder produkt in elke lokaliteit wordt bekomen door de formule

$$i = \frac{P_1}{P_0} \times 100$$

$P_1$  zijnde de gemiddelde prijs van het artikel voor de lokaliteit ;

$P_0$  zijnde de overeenstemmende gemiddelde prijs voor het jaar 1966 ;

— het rekenkundig gemiddelde van de 77 indexcijfers van de lokaliteit verstrekt de globale index voor deze lokaliteit ;

— iedere, aldus bekomen plaatselijke index wordt voorzien van een wegingscoëfficiënt, vastgesteld volgens de grootte van de bevolking van de streek welke de bezochte lokaliteit vertegenwoordigt : deze berekening geeft de provinciale index ;

— de algemene index van het Rijk tenslotte wordt als volgt bekomen : iedere provinciale index wordt voorzien van een wegingscoëfficiënt, vastgesteld volgens de grootte van de bevolking van de provincie.

Men gaat eveneens over tot de berekening van een index per produkt voor het Rijk : men berekent vooreerst het rekenkundig gemiddelde van de gemiddelde prijzen van de 62 lokaliteiten ; men deelt dit gemiddelde door de gemiddelde prijs van het Rijk voor de basisperiode en men vermenigvuldigt de zodoende bekomen coëfficiënt met 100.

B. — Basis : 1971 = 100.

Sedert maart 1972 werd de methode voor de berekening van het indexcijfer van de consumptieprijzen gewijzigd zowel wat de keuze van de basisperiode betreft, als de wegingscoëfficiënten die worden toegekend aan goederen en diensten die in aanmerking worden genomen voor het opstellen van dit indexcijfer.

Vanaf maart 1972 werd besloten volgende wegingscoëfficiënten aan te nemen :

Levensmiddelen	30 %
Andere produkten dan levensmiddelen	40 %
Diensten	30 %

De lijst van goederen en diensten, waarvan men de prijzen opneemt, blijft voorlopig ongewijzigd, alsook de berekeningsmethode van de partiële indexcijfers per produkt. Daarentegen werd bij het opmaken van de indexcijfers, die in het regionale vlak het algemene prijsverloop kenmerken, rekening gehouden met de nieuwe wegingen.

Er werd ook besloten het nieuwe indexcijfer tot het basisjaar 1971 = 100 te herleiden, daar de huidige wegingscoëfficiënten eveneens op dit basisjaar worden berekend.

## LONEN EN BEZOLDIGINGEN

### Bruto-uurlonen in de nijverheid

#### Verdiend bruto-loon.

Onder verdiend bruto-loon wordt elke vergoeding in geld verstaan, die de arbeider van zijn werkgever heeft ontvangen voor het tijdens de beschouwde betalingsperiode verrichte werk, met name :

- het per uur, dag of week overeengekomen loon ;
- stukloon, tariefloon, prestatieloon, enz. ;
- toeslagen voor ploegenarbeid of normale continu-arbeid ;
- loon voor in verband met de verkorting van de wekelijkse arbeidsduur niet gewerkte uren ;
- premieën voor stiptheid, regelmatigheid en anciënniteit ;
- premieën voor gevaarlijk, ongezond of vuil werk, enz. ;
- toeslagen voor overuren, nacht- of zondagsarbeid ;
- eventuele andere bijslagen.

In het verdiende bruto-uurloon zijn niet begrepen :

- wettelijke kinderbijslagen ;
  - uitkeringen voor persoonlijke bijstand ;
  - vergoedingen voor slijtage van werkkleding of gereedschap ;
  - reis- en verblijfkosten ;
  - premieën, gratifikaties of aandelen in de winst die niet bij iedere betaalperiode worden uitgekeerd ;
  - de loonuitkeringen in verband met de wet op het gewaarborgd weekloon en het kort verzuim.
- Van het verdiende bruto-uurloon zijn niet afgetrokken :
- het bedrag van de door de werkgever, voor rekening van de arbeider, aan de bron ingehouden loonbelasting ;
  - het bedrag van de door de werkgever, voor rekening van de arbeider, aan de bron ingehouden sociale lasten ;
  - boeten.

#### *Arbeidsuren.*

Hier toe zijn gerekend alle werkelijk gewerkte uren. Zij omvatten normale werkuren, overuren, en nacht- of zondagsarbeid.

In geval van overwerk, nacht- of zondagsarbeid of bij ploegenarbeid, zijn alleen de werkelijk aan de arbeid bestede uren medegerekend, en niet de fictieve uren, welke aan de arbeider voor de berekening van de loonbijslag voor werk in dergelijke omstandigheden worden toegekend.

#### *Periodiciteit*

Van 1953 tot 1960 werd de statistiek van de bruto-urloon jaarlijks voor de maand oktober opgemaakt. Van 1961 af worden de bruto-urloon berekend voor de maanden april en oktober.

#### *Keuze van de bedrijven*

De bedrijven worden gekozen aan de hand van een steekproef waarbij gebruik wordt gemaakt van het adresregister van de ondernemingen dat bij het Nationaal Instituut voor de Statistiek gebruikt wordt voor de uitwerking van zijn nijverheidsstatistieken. Het steekproefschema is derwijze opgesteld dat in alle bedrijfstakken ongeveer een zelfde nauwkeurigheidsgraad bekomen wordt en dat tevens een voldoende aantal arbeiders in het onderzoek betrokken zijn om representatieve cijfers per bedrijfstak te bekomen.

Al de inrichtingen met 200 werknemers en meer worden in de enquête begrepen ; zij dienen inlichtingen te verstrekken omtrent een bepaald aantal van hun arbeiders, al naargelang de bedrijfstak schommelt tussen 5 en 30 %. Deze arbeiders worden gekozen volgens het systeem van de alfabetische steekproef. In dit systeem vormen de beginletters van de familienamen het criterium voor de keuze van de arbeiders waarvoor het verdiende loon dient opgegeven te worden.

De helft van de bedrijven met 50 tot 199 werknemers worden in het onderzoek betrokken ; zij geven inlichtingen omtrent een zeker aantal van hun arbeiders, schommelend tussen 10 en 60 %.

Tot oktober 1966 werden de vestigingen met minder dan 20 werknemers niet bij de enquête betrokken, met uitzondering van enkele activiteiten waar de kleine ondernemingen een overwegende plaats bekleeden. Sindsdien heeft de enquête eveneens betrekking op vestigingen met 10 tot 19 werknemers. 5 tot 30% van de vestigingen met 10 tot 49 werknemers worden in aanmerking genomen.

#### *Berekeningsmethoden*

Het door elke arbeider tijdens de beschouwde betalingsperiode verdiende bruto-loon wordt gedeeld door het aantal tijdens deze periode gewerkte uren, zodat men het verdiende bruto-uurloon per arbeider bekomt.

##### *a) Gemiddeld verdiend bruto-uurloon per bedrijfstak.*

Voor elke bedrijfstak wordt vooreerst het gemiddeld verdiende bruto-uurloon berekend afzonderlijk voor de meerderjarige mannen en vrouwen, alsmede voor de minderjarige mannen en vrouwen per leeftijdjaar. Deze gemiddelden worden verkregen door de som van de verdiende bruto-urloon der betrokken arbeiders te delen door het aantal arbeiders in de overeenkomstige geslachts- en leeftijdsgroep.

Al deze cijfers worden vervolgens zodanig samengevoegd dat men, voor elke bedrijfstak, gemiddelde bruto-

urloon bekamt voor het totaal der mannen, het totaal der vrouwen, alsmede voor het geheel van de bedrijfstak (zonder onderscheid van geslacht en leeftijdsgroep). Bij deze samenvoeging wordt gebruik gemaakt van vaste wegingscoëfficiënten voor de aantallen arbeiders per leeftijds- en geslachtsgroep.

##### *b) Gemiddeld verdiend bruto-uurloon per bedrijfstak, per bedrijfstak en voor alle bedrijfstakken samen.*

Bij de berekening van de gemiddelde bruto-urloon per bedrijfstak, per bedrijfstak en voor het geheel van de nijverheid werd het gemiddeld verdiend bruto-uurloon van elke hierin begrepen bedrijfstak eveneens gewogen met vaste wegingscoëfficiënten.

De coëfficiënten berusten op het percentage werknemers per industriegroep, verstrekt door de enquête naar de structuur en de indeling der lonen van oktober 1966. Het betreft hier een nieuw wegingschema ter vervanging van dit in gebruik sinds 1962.

Door het systeem van vaste weging worden de toevallige of systematische wijzigingen in de personeels- en industriële structuur zoveel mogelijk uitgeschakeld, waardoor men een nauwkeuriger beeld van de loonontwikkeling bekomt. Vooral bij de minderjarigen is de spreiding der lonen zeer groot en kunnen voornoemde verschuivingen een sterke invloed hebben ; om die reden werd dan ook de vaste weging per leeftijdjaar toegepast voor deze categorie werknemers.

## TEWERKSTELLING

### Overzicht van de arbeidskrachten

*Tewerkgestelde loontrekkende arbeidskrachten.* Alle personen in dienst van private of openbare werkgevers, daadwerkelijk aan het werk of tijdelijk afwezig van hun werk (gedeeltelijke en toevallige werklozen).

*Burgerlijke arbeidskrachten.* De burgerlijke arbeidskrachten zijn samengesteld uit de tewerkgestelde loontrekkende arbeidskrachten, de werklozen (zonder werk of op zoek naar werk), de werkgevers, de voor eigen rekening werkende personen, alsmede de in de familiale ondernemingen werkzame personen (helpers).

*Gewapende strijdkrachten.* Omvatten de beroepsmilitairen en de miliciens onder de wapens. De Rijkswacht is begrepen onder de burgerlijke arbeidskrachten.

*Totale arbeidskrachten.* De totale arbeidskrachten omvatten de burgerlijke arbeidskrachten en de gewapende strijdkrachten.

### In de sociale zekerheid opgenomen werkgevers en werknemers

De *verzekeringsplichtige werknemers* zijn de door een arbeidsovereenkomst verbonden werknemers, evenals de met dezen gelijkgestelden, namelijk :

- a) de leerlingen,
- b) de personen die, zonder door een arbeidsovereenkomst verbonden te zijn, tewerkgesteld zijn in de privésector of in de openbare sector (Staat, provinciën, gemeenten, onderwijs, enz.) en tot welke het koninklijk besluit van 28 november 1969 de toepassing van het algemeen stelsel van de sociale zekerheid (wet van 27 juni 1969) geheel of gedeeltelijk heeft uitgebreid.

Het « werknemerseffectief » is het aantal aldus gedefiniëerde verzekeringsplichtigen, die op het laatste kwartaal zijn tewerkgesteld. Het omvat eveneens de verzekeringsplichtigen van wie de arbeidsovereenkomst geschorst is wegens ziekte, ongeval, bevallingsrust of terugroeping onder de wapens, evenals de verzekeringsplichtigen die op de beschouwde dag niet op het werk aanwezig zijn wegens verlof, staking, gedeeltelijke werkloosheid of al dan niet verantwoorde afwezigheid. De volledig werklozen, de invalide of gepensioneerde werknemers zijn dus niet erin begrepen.

De *werkgevers* zijn zij die, in de loop van het tweede kwartaal van het beschouwde jaar, in de sociale zekerheid opgenomen werknemers effectief hebben tewerkgesteld.



De « werkgever », beschouwd als rekeneenheid, is de basisregel. Doch indien werkgevers tenminste twee afzonderlijke bedrijfszetels, filialen of technische afdelingen hebben, en/of verschillende activiteiten uitoefenen, is de eenheid « werkgever » vervangen door de eenheid « inrichting ».

#### Seizoenarbeiders

Een seizoenarbeider is een Belgische arbeider die met een Frans werkgever een arbeidscontract heeft aangegaan om in een bepaald departement één of meer campagnes te doen.

#### Arbeidskaarten toegestaan aan vreemde arbeiders

Ingevolge de van toepassing zijnde reglementering, mag geen enkele werkgever een werknemer tewerkstellen die de Belgische nationaliteit niet bezit zonder daartoe vooraf vergunning tot tewerkstelling te hebben verkregen van de minister tot wiens bevoegdheid de tewerkstelling behoort.

De werkgever mag de diensten van deze werknemer enkel gebruiken binnen de perken van deze vergunning.

Eveneens mag geen enkele werknemer van vreemde nationaliteit zich naar België begeven met het doel er een betrekking te vinden, noch er arbeid verrichten zonder vooraf een arbeidskaart te hebben verkregen. Hij mag zijn diensten enkel verlenen binnen de perken van deze arbeidskaart.

De arbeidsvergunning en de arbeidskaart worden gelijktijdig afgeleverd op grond van een aanvraag door de werkgever ingediend.

Op het ogenblik van de immigratie en tijdens een bepaalde periode, bekomen de werknemers een arbeidskaart B waarvan de geldigheidsduur gewoonlijk beperkt is tot een jaar. Elke verandering van werkgever moet vooraf worden toegestaan en geeft aanleiding tot het afleveren van een arbeidskaart.

Voor bepaalde beroepen, die uit hun aard bij verschillende werkgevers worden uitgeoefend, kunnen de werknemers een arbeidskaart C bekomen, waarvan de geldigheidsduur beperkt is tot een jaar.

Na een bepaald aantal jaren arbeid, verschillend naargelang de nationaliteit en de gezinstoestand, of na vijf jaar verblijf, kan de werknemer, op zijn verzoek en zonder tussenkomst van een werkgever, een arbeidskaart A bekomen, met onbeperkte duur en geldig voor alle werkgevers en alle beroepen.

Wat de onderdanen van de Lidstaten van de E.E.G. betreft, is alleen hun verblijf en hun vestiging nog gereguleerd. Zij hebben dus het recht op het Belgisch grondgebied arbeid in loondienst te verrichten, onder dezelfde voorwaarden als deze die gelden voor de tewerkstelling van de nationale werknemers.

Alleen de gegevens over het aantal toegestane vergunningen bij eerste aanvraag, zijn in de gepubliceerde tabel opgenomen.

#### Telling van de vreemde arbeidskrachten

Een telling van de op 30 juni 1967 tewerkgestelde vreemde arbeidskrachten, onderworpen aan het stelsel van de sociale zekerheid, werd door koninklijk besluit voorgeschreven. De bedoeling hierbij was een volledige en recente informatie omtrent de omvang en de structuur van de tewerkstelling der vreemdelingen te verzamelen.

Deze telling geeft echter geen volledig overzicht van de vreemde beroepsbevolking daar de volgende categorieën uitgesloten werden :

- de vestigingshoofden die niet gebonden zijn door een arbeidscontract ;
- de gezinsleden die in de onderneming werken (gezins-helpers) ;
- de werklozen ;
- de vreemdelingen met een speciaal statuut (bv. de personeelsleden van de Europese Gemeenschappen of Ambassades).

#### Grensarbeiders

Grensarbeiders zijn personen die in een grensprovincie van het ene land wonen, in een grensprovincie van het andere land werken, en veelal dagelijks, doch ten minste één maal per week, naar hun woonplaats terugkeren.

### NIJVERHEIDS- EN HANDELSTELLING OP 31 DECEMBER 1961

#### Bedrijvigheden

De bedrijvigheden die voor de handels- en nijverheids-telling op 31 december 1961 in aanmerking genomen worden, kunnen als volgt omschreven worden :

- visserij, mijnen en groeven ;
- verwerkende nijverheid en bouwnijverheid ;
- water, gas, elektriciteit ;
- vervoer, verkeer en aanverwante verrichtingen ;
- groot- en kleinhandel ;
- geld-, krediet, bank- en verzekeringswezen ;
- overige winstgevendende bedrijvigheden met handels- of nijverheidskarakter.

In de tabellen 1 tot 3 is een uitsplitsing verstrekt van deze bedrijvigheden naar bedrijfsklassen (twee codecijfers) en in tabel 4, uitsluitend voor de handel, naar bedrijfsgroepen (drie codecijfers).

#### Vestiging

Werd als vestiging beschouwd, elke mijn, erts- of steengroeve, elke fabriek, elk atelier, elke winkel, elk kantoor of elke andere werkplaats, alsmede elk geheel bestaande uit verschillende van deze eenheden, gelegen op één aaneengesloten terrein, waar tewerkgesteld zijn, hetzij één of meer personen die werken voor rekening van eenzelfde leidend gezag, patroon, vennootschap, enz., welk een nijverheids- of handelbedrijvigheid uitoefent, hetzij een alleenstaand ambachtsman of handelaar die zonder loon- of weddetrekkend personeel, maar eventueel met helpers of leerjongens één of meer ambachts- of handelsberoepen uitoefent. Indien in één complex van gebouwen en inrichtingen, door dezelfde onderneming, verschillende soorten bedrijven werden uitgeoefend, werd dit geheel nochtans als één vestiging geteld. De tijdelijke werven van een bouwonderneming werden echter niet beschouwd als afzonderlijke vestigingen. De gegevens hieromtrent werden samengevat op één telformulier dat werd opgesteld bij het hoofdkantoor van de bouwonderneming.

De rangschikking van de vestigingen in de diverse handels- of nijverheidssectoren gebeurde op grond van hun voornaamste bedrijvigheid.

Wanneer in een vestiging, volgens de bij de telling gebruikte naamlijst, verschillende bedrijvigheden werden uitgeoefend, gold als voornaamste bedrijvigheid, diegene waarvoor het grootste aantal personen was tewerkgesteld of waarbij de omzet de grootste waarde bereikte.

#### Tewerkgesteld personeel

Het personeel van een vestiging omvat al de personen die in deze vestiging werkzaam zijn. Hierin zijn dus begrepen de bedrijfshoofden, de bedienden, de werklieden behalve de thuisarbeiders, de al dan niet bezoldigde leerjongens en helpers.

#### Bedrijfshoofd

Het bedrijfshoofd is de persoon die met het dagelijkse beheer van de vestiging is belast. Wordt derhalve als bedrijfshoofd beschouwd :

- a) de voor eigen rekening werkende eigenaar of mede-eigenaar van een vestiging ;
- b) de persoon in dienstverband welke de leiding heeft van een vestiging o.a. een beheerder-directeur, een directeur van een vennootschap, een grant of filiaalhouder enz.

#### Bediende

Bediende is degene, die als zodanig onderworpen is aan de maatschappelijke zekerheid. Deze groep omvat de bedienden in de eigenlijke zin van het woord evenals de handelsreizigers en -vertegenwoordigers onderworpen aan de maatschappelijke zekerheid.

## Werklieden

De werkmán is degene, die als zodanig onderworpen is aan de maatschappelijke zekerheid.

### Leerjongen (leermeisje)

De leerjongen (het leermeisje) is een lid van het tewerkgesteld personeel dat, ofwel verbonden is met een door de regering erkend leerkontraat, ofwel in de hoedanigheid van leerjongen (leermeisje) in de vestiging werkzaam is.

### Helper

De helper is een lid van het gezin van het bedrijfshoofd die deze laatste helpt bij de uitoefening van zijn beroep. De helpers zijn ofwel in speciën bezoldigd en onderworpen aan de maatschappelijke zekerheid, ofwel in speciën bezoldigd en niet onderworpen aan de maatschappelijke zekerheid, ofwel niet bezoldigd.

### Thuisarbeider

Is thuisarbeider degene, die thuis of in een werkplaats, die hem toebehoort of die hij te dien einde huurt of in een lokaal waar hij een plaats huurt, (openbare werkplaats), krachtens een uitdrukkelijke of zwijgende overeenkomst, voor één of meer bazen werkt zonder met de gebruiker rechtstreeks in betrekking te staan.

## SOCIALE ZAKEN

### Balans van de sociale zekerheid

Het doel van deze tabel is het verzamelen van statistische gegevens betreffende de ontvangsten en uitgaven in de verplichte socialezekerheidsregelingen der loontrekkenden en zelfstandigen.

Deze sectoren zijn :

- a) ziekte en invaliditeit ;
- b) werkloosheid ;
- c) rust- en overlevingspensioenen ;
- d) gezinsprestaties ;
- e) jaarlijkse vakantie ;
- f) arbeidsongevallen ;
- g) beroepsziekten.

Werden niet in deze tabel opgenomen, de ontvangsten en uitgaven van :

- de regelingen voor vrijwillige en aanvullende verzekering (ziekte en pensioenen) ;
- de sociale bijstand (gewaarborgd inkomen, mindervaliden, openbare onderstand) ;
- de sociale voorzieningen aan het vastbenoemd rijkspersoneel (met uitzondering van de gezondheidszorgen) en aan het personeel van de lokale besturen (met uitzondering van de gezondheidszorgen en de gezinsprestaties) ;
- de gezinsprestaties aan het tijdelijk personeel van de Staat ;
- de bijstand aan oudstrijders en oorlogsslachtoffers ;
- de overzeese sociale zekerheid.

In de ontvangsten zijn begrepen :

- de bijdragen van verzekerden ;
- de bijdragen van werkgevers ;
- de subsidies of bijdragen van het Rijk en van andere openbare diensten ;
- de opbrengst van belegde gelden ;
- de andere ontvangsten.

In de uitgaven zijn begrepen :

- de uitkeringen in speciën (schadeloostellingen, toelagen, pensioenen) ;
- de uitkeringen in natura (medische verzorging, kosteloze steenkolenbedeling, enz.) ;
- de administratiekosten van de beheersorganismen ;
- de andere uitgaven.

De statistische gegevens zijn gesteund op de jaarlijkse rekeningen en balansen van de verzekeringsorganismen.

### Verzekeringsplichtigen in de kinderbijslagregeling voor zelfstandigen

Zijn verzekeringsplichtig de zelfstandigen en de helpers beoogd bij artikel 2 van het koninklijk besluit nr. 38 van 27 juli 1967 houdende inrichting van het sociaal statuut der zelfstandigen.

Het geldt :

- de eigenlijke zelfstandigen, d.w.z. ieder natuurlijk persoon die, in België, een beroepsbezigheid uitoefent uit hoofde waarvan hij niet door een arbeidsovereenkomst of door een statuut verbonden is ;
- de personen belast met een mandaat in een vereniging of vennootschap naar rechte of in feite ;
- de geestelijken en zekere leden van kloostergemeenschappen ;
- onder zekere voorwaarden, de helpers, d.w.z. ieder persoon die een zelfstandige in de uitoefening van zijn beroep bijstaat of vervangt zonder tegenover hem door een arbeidscontract verbonden te zijn.

### Gezinsvergoedingen aan loontrekkenden

(Wet van 4 augustus 1930)

*Aangesloten ondernemingen* : het geldt de personen, die hetzij bij het uitbaten van een nijverheids-, een handels-, een landbouw- of enig andere onderneming, hetzij bij de uitoefening van een beroep, hetzij in ieder andere hoedanigheid, gewoonlijk een of verscheidene personen, zonder onderscheid van geslacht of leeftijd, krachtens een dienstcontract te werk stellen.

*Tewerkgestelde arbeiders* : het geldt de personen tewerkgesteld in de aangesloten ondernemingen. Komen niet in de statistiek voor : het Staats-, Provincie- en gemeentepersoneel, de Rechterlijke Macht, de leden van het Rekenhof en van de Raad van State, de beroepsmilitairen, de militaire arbeiders, enz.

*Begunstigde gezinnen* : de statistische eenheid is het gezin aan hetwelk de vergoedingen worden toegewezen.

*Rechtgevende kinderen* : de statistische eenheid is het kind dat de kinderbijslag geniet. Deze wordt toegekend volgens de bij de wet vastgestelde voorwaarden ten behoeve van de wettige kinderen, de aangenomen kinderen, de natuurlijke kinderen, de pleegkinderen (hiermede worden bedoeld de kinderen waarvan de werknemer of diens echtgenote pleegvoogd is), de kleinkinderen en achterkleinkinderen, de opgenomen kinderen, de broeders en zusters. De leeftijd tot dewelke de kinderen rechtgevend op kinderbijslag zijn is vastgesteld op 14 jaar of tot de leeftijd waarop de leerplicht eindigt, indien de kinderen voordien 14 jaar worden.

De kinderbijslag wordt behouden :

- a) tot de leeftijd van 16 jaar : onder bepaalde voorwaarden ;
- b) tot de leeftijd van 21 jaar : voor de kinderen verbonden door een erkende en gecontroleerde leerovereenkomst ;
- c) tot de leeftijd van 25 jaar : voor de studenten ; voor de kinderen die een stage doorlopen om in een ambt te worden benoemd ; voor de kinderen die geen cursussen meer volgen en regelmatig een verhandeling bij het einde van hogere studien voorbereiden ; voor het jonge meisje dat als huishoudster de overleden moeder vervangt of dat de moeder-huishoudster in haar taak bijstaat ; voor de minder-valide kinderen ;
- d) zonder leeftijdsgrens : voor de minder-valide kinderen te werk gesteld in een beschutte werkplaats en voor de kinderen die volledig ongeschikt zijn om enig beroep uit te oefenen wegens hun lichaams- of geestesgesteldheid.

### De vrijwillige ziekenfondsverzekering

De vrijwillige ziekenfondsverzekering omvat :

- 1° de ziektekostenverzekering voor bepaalde risico's (« kleine risico's » genaamd) die niet gedekt zijn door het tetsel van verplichte verzekering, met name wat betreft de zelfstandigen en de leden van de kloostergemeenschappen ;
- 2° de uitkeringsverzekering welke in principe voorbehouden is aan alle verzekerden, die niet begunstigd zijn met een regeling voor verplichte uitkeringsverzekering en die zich wensen te verzekeren tegen de risico's van werkonbekwaamheid en invaliditeit. De zelfstandigen kunnen zich ook verzekeren voor de carenstijd die niet gedekt is in hun verplichte regeling.

Nochtans, kunnen de leden van de vrouwenziekenfondsen die al dan niet begunstigd zijn met een regeling voor verplichte uitkeringsverzekering, deelnemen aan de dienst voor gezinsuitkeringen in geval van ziekenhuisverpleging;

- 3° de aanvullende verzekering die ingericht wordt voor alle sociaal verzekerden bestaat uit:
- de dienst voor ziekenvervoer;
  - de dienst voor herstelkuren;
  - de kraamvrouwenverzekering;
  - de overlijdensverzekering;
  - de dotale verzekering;
  - de vrouwen- en gezinsverzekering;
  - de preventieve luchtkuren voor kinderen en
  - het voorhuwelijks sparen.

#### Rijksinstituut voor Ziekte en Invaliditeitsverzekering

##### *Gerechtigden*

De gerechtigden zijn de personen die, in gelijk welke hoedanigheid, recht kunnen hebben op de verstrekkingen van de verzekering tegen ziekte en invaliditeit.

Het geheel van de gerechtigden bevat de verzekerde titularissen en de gezinsleden.

##### *Titularissen*

Onder verzekerde titularis verstaat men ieder persoon die verstrekkingen van de verzekering geheel of gedeeltelijk geniet, als werknemer, gepensioneerde of weduwe.

De verzekerde titularissen worden onderverdeeld in vergoedbare titularissen en niet vergoedbare titularissen.

##### *Vergoedbare titularissen*

De vergoedbare titularissen bevatten de primair-vergoedbare titularissen en de invaliden.

De primair-vergoedbare titularissen zijn de actieve werknemers, de zieken, de werklozen en de personen in voortgezette verzekering.

##### *Niet vergoedbare titularissen*

De niet vergoedbare titularissen zijn de gepensioneerden en de weduwen.

##### *Gezinsleden*

Onder gezinslid verstaat men de echtgenoot, de afstammelingen en de ascendenten, in de voorwaarde vastgesteld door de wettelijke en reglementaire bepalingen.

##### *Arbeidsongevallen*

De statistische eenheid is het slachtoffer en niet het ongeval dat op collectieve wijze letsel kan veroorzaken aan verscheidene slachtoffers.

Anderzijds is de statistiek geen opgave van de gekwetste enkelingen, vermits een zelfde persoon in de loop van een dienstjaar het slachtoffer van verscheidene ongevallen kan geworden zijn.

*Arbeiderseenheden en bediendeneenheden.* Men bekomt deze getallen met het aantal effectieve werkdagen, vermeerderd met de dagfracties door het personeel boven de normale werkdag gepresteerd, te delen door het cijfer 300.

##### *Beroepsziekten*

De beroepsziekten, welke vergoed worden door het Fonds van de Beroepsziekten getroffen, zijn vastgesteld bij koninklijk besluit; het vermeldt voor elke ziekte de bedrijfstakken of beroepen welke voor vergoeding in aanmerking komen.

##### *Werkloosheid*

##### *Aan de verzekering tegen werkloosheid onderworpen personen*

De personen onderworpen aan de Maatschappelijke Zekerheid, vermeerderd met het aantal volledig werklozen op dezelfde datum, plus het effectief van de grensarbeiders.

##### *Volledig werklozen*

De personen wier arbeids- of dienstcontract verbroken is.

##### *Gedeeltelijk werklozen*

De arbeiders die met een werkgever in dienstverband staan maar wier prestaties tijdelijk verminderen of geschorst worden.

##### *Ontvangen plaatsaanbieding*

Betekent de plaats te begeven voor een arbeider.

##### *Verwezenlijkte plaatsing*

Het is de plaatsaanbieding waaraan voldaan is.

##### *Erkende beroepsverenigingen*

Om erkend te worden moet een beroepsvereniging de burgerlijke rechtspersoonlijkheid bezitten, over statuten beschikken en deze juridisch laten bekrachtigen door de Raad van State. De beroepsvereniging wordt geregistreerd in de statistiek indien de geldigerkenning werd toegestaan.

#### NATIONALE REKENINGEN

Het nationaal produkt is het in geld uitgedrukt resultaat van de economische bedrijvigheid van de natie in een gekozen tijdsinterval, gewoonlijk één jaar.

Onder economische bedrijvigheid wordt iedere handeling verstaan die waarde schept of waarde toevoegt: de produktie, de distributie en de verlening van diensten. Het gebruik van de waarde om de bedrijvigheid te meten biedt de mogelijkheid het resultaat van verschillende soorten economische activiteiten samen te voegen en te vergelijken.

De omvang van de economische bedrijvigheid van een natie in een bepaald jaar kan volgens drie methodes gemeten worden:

- 1) door de waarde te bepalen van de in het jaar voortgebrachte goederen en diensten (de oorsprong van het nationaal produkt of « produktiezijde »);
- 2) door de optelling van de inkomens toegekend aan de produktiefactoren voor hun deelneming aan het produktieproces (verdeling van het nationaal produkt over de produktiefactoren of « inkomenszijde »);
- 3) door de sommatie van de waarde der goederen en diensten gekocht met het inkomen (besteding van het nationaal produkt of « uitgavenszijde »).

Verschiedene begrippen van het nationaal produkt zijn in gebruik. Het « netto » nationaal produkt is het nationaal produkt nadat de afschrijvingen of bedrijfsprovisies nodig om het produktie-apparaat in stand te houden zijn afgetrokken. Zijn deze afschrijvingen of provisijs niet afgetrokken, dan spreekt men van het « bruto » nationaal produkt.

In het nationaal produkt « tegen factorkosten » wordt geen rekening gehouden met de invloed van de indirecte belastingen en de subsidies die in zekere zin kunstmatig het peil van de prijzen beïnvloeden. De waarde van de voortgebrachte goederen en diensten, verkregen door optelling van de aan de produktiefactoren toegekende vergoedingen als tegenwaarde van hun prestaties, eventueel verhoogd met de afschrijvingen, stemt niet overeen met de waarde van dezelfde goederen berekend tegen de prijzen betaald door de verbruikers of de kopers van investeringsgoederen omdat in deze marktprijzen het effect van de indirecte belastingen of subsidies is verrekend. Het nationaal produkt « tegen marktprijs » zal dus verkregen worden door het bruto of netto « tegen factorkosten » geraamde nationaal produkt te verhogen met het bedrag van de indirecte belastingen en te verminderen met het bedrag der subsidies.

Verder zij nog opgemerkt dat wanneer er sprake is van het nationaal inkomen zonder nadere precisering gewoonlijk het netto nationaal produkt tegen factorkosten wordt bedoeld.

##### *Oorsprong van het nationaal produkt*

De toegevoegde waarde van een bedrijfstak, d.i. de bijdrage van een bedrijfstak tot het nationaal produkt, wordt gedefinieerd als het bedrag dat door de gebruikte

produktiefactoren (arbeid, kapitaal, ondernemersfunctie...) wordt toegevoegd aan de waarde van de verbruikte grond- en hulpstoffen. De toegevoegde waarde kan dus berekend worden door het verschil te maken tussen de waarde van de produktie (output) en de waarde van de verbruikte goederen en diensten (input). De input bevat natuurlijk geen diensten van produktiefactoren. Het is deze rechtstreekse berekeningsmethode die zoveel mogelijk is gevolgd.

Voor de bedrijfstakken waarvoor geen cijfers van output en input gekend zijn, is de toegevoegde waarde bepaald door optelling van de beloningen der produktiefactoren (lonen, wedden, huur, interest...) rekening houdend met de terzake geldende conventies inzonderheid wat de overheidssector betreft.

#### Verdeling van het nationaal produkt

Volgens deze methode wordt het nationaal produkt berekend door optelling van de inkomens die ontvangen worden als tegenwaarde van een deelneming aan het produktieproces, hetzij door personen die deel uitmaken van de bevolking van gewoon verblijf van het land, hetzij door de Overheid. Hierbij wordt gevoegd de winst die in de vennootschappen wordt gereserveerd of in de vorm van belastingen door de bedrijven wordt overgedragen aan de Overheid.

Er zij opgemerkt dat het totaal inkomen van de particulieren niet samenvalt met het aan deze particulieren toegekende gedeelte van het nationaal inkomen. Om van dit tweede begrip naar het eerste over te gaan, dienen inderdaad daaraan toegevoegd de lopende transfers (d.z. betalingen zonder economische tegenprestatie) die aan particulieren ten goede komen en meestal voortkomen van de Staat of herkomstig zijn uit de rest van de wereld; de belangrijkste van deze transfers zijn het gevolg van betalingen, welke door de Overheid worden uitgevoerd in het raam van de sociale zekerheid; ze leiden tot een herverdeling van elders in beschouwing genomen inkomsten en brengen geen wijziging aan het totaal van het nationaal inkomen.

#### Besteding van het nationaal produkt

De berekening van het nationaal produkt in dit stadium geschiedt door optelling van de verschillende elementen van de consumptie en van de investeringen, die de bestedingen vormen van bedoeld produkt. Achtereenvolgens worden dus berekend de consumptieuitgaven van de

eindverbruikers (gezinnen of Overheid), de binnenlandse bruto kapitaalvorming (inclusief voorraadveranderingen) en de netto-uitvoer van goederen en diensten.

\* \* \*

Bij de raming van de verschillende bestanddelen van het nationaal produkt worden, zoveel mogelijk, de bepalingen gevolgd van het standaardstelsel van nationale boekhouding van de Europese Organisatie voor Economische Samenwerking (thans Organisatie voor Economische Samenwerking en Ontwikkeling). Dit geldt voor de drie berekeningszijden. Voor de beschrijving van de methode volgens dewelke de verschillende posten zijn geraamd wordt verwezen naar het *Statistisch Tijdschrift*, nr. 6 (1963), nr. 7-8 (1964), nr. 7-8 (1965), nr. 7-8 (1966), nr. 7-8 (1967), nr. 7-8 (1968), nr. 11 (1969), nr. 8-9 (1970), nr. 7-8 (1971), nr. 7-8 (1972), en nr. 8-9 (1973) of de *Statistische en Econometrische Studiën*, nr. 4 (1963), nr. 8 (1964), nr. 11 (1965) en nr. 13 (1966) en de *Statistische Studiën*, nr. 16 (1967), nr. 19 (1968), nr. 20 (1969), nr. 21 (1970), nr. 25 (1971), nr. 28 (1972) en nr. 33 (1973).

Er wordt, zoveel mogelijk, een onafhankelijke benadering gemaakt van het nationaal produkt langs drie wegen: produktie, inkomensverdeling en bestedingen. Het is onvermijdelijk dat de drie aldus verkregen totalen niet juist overeenstemmen. Als raming van het nationaal produkt is aangenomen het gemiddelde van de resultaten verkregen volgens de drie berekeningszijden. Aan ieder van de oorspronkelijk verkregen totalen is derhalve een correctie aangebracht, die in de tabellen aangeduid is door de term « statistische aanpassing ».

Aan de tabellen in werkelijke prijzen zijn tabellen toegevoegd in constante prijzen (prijzen van 1970) met het doel de ontwikkeling van het nationaal produkt in kwantitatieve termen, d.i. abstractie gemaakt van de prijsontwikkeling, te beoordelen. Rekening houdend met de moeilijkheden en methodologische bezwaren is een berekening in constante prijzen alleen uitgevoerd voor de produktie en de bestedingen. Als hoeveelheidsindex van het nationaal produkt is het gemiddelde van de hoeveelheidsindexcijfers, verkregen in de twee genoemde optieken, in aanmerking genomen. De gemiddelde hoeveelheidsindex is dan vermenigvuldigd met het voor 1970 aangenomen nationaal produkt ten einde het nationaal produkt in constante prijzen te verkrijgen voor ieder van de beschouwde jaren. Hieruit volgt dan, zoals voor de tabellen in werkelijke prijzen, een statistische aanpassing in de tabellen in constante prijzen.

# TREFWOORDENREGISTER

## A

Aandelen genoteerd ter beurzen van Brussel en Antwerpen, 456, 457.

Aannemingen, 51.

Aardappelen :

- teelten, 219, 220.
- gemiddelde opbrengst, 230, 231.
- produktie, 232.
- gemiddelde prijzen, 235.
- indexcijfers van de consumptieprijzen, 565.
- landbouwindex, 236, 237.
- private consumptie, 690, 696.

Abonnementen :

- verdeling van elektrische energie, 293.
- telefoon, 415.

Accijnzen :

- en speciale verbruikstaksen, 425.
- accijnsplichtige produkten, 312.

Acid-ails (produktie), 277.

Acetaatgarens, 280.

Actieve bevolking, 529 tot 533.

Activiteiten : zie « actieve bevolking ».

Administratief personeel, 529.

Administratieve diensten van de overheid (toegevoegde waarde), 677, 680, 683.

Advokaten, 210.

Afwerking van textielprodukten tegen maakloon :

- werklieden, 262.
- betaalde lonen, 262.
- uurlonen, 571, 572.
- indexcijfers van de uurlonen, 577, 578.
- betaalde wedden, 262.
- verbruikte goederen, 262.
- leveringen, 263.
- voorraden, 263.
- kapitaal (vermeerdering en vermindering), 263.
- afschrijvingen, 263.
- bruto toegevoegde waarde, 675, 678, 681.

Agglomeraties (bevolking), 25 tot 27.

Ajuintjes in azijn (produktie), 276.

Alcohol :

- stokerijen, 312.
- alcoholstokerijen en gistfabrieken :
  - a) werklieden, 260.
  - b) lonen, 260.
  - c) wedden, 260.
  - d) verbruikte goederen, 260.

e) leveringen, 261.

f) voorraden, 261.

g) kapitaal (vermeerdering, vermindering), 261.

h) afschrijvingen, 261.

— indexcijfers van de produktie, 302.

— produktie, 312.

— verbruik, 312, 690, 696.

— accijnsrechten en speciale verbruikstaksen, 425.

Alcoholisme :

— cirrhose van de lever, 76, 77.

— aantal veroordeelden, 206.

Alcoholstokerijen :

— aantal, 312.

— produktie, 312.

— verbruik, 312.

Alcoholstokerijen en gistfabrieken :

— werklieden, 260.

— lonen, 260.

— wedden, 260.

— verbruikte goederen, 260.

— leveringen, 261.

— voorraden, 261.

— kapitaal (vermeerdering, vermindering), 261.

— afschrijvingen, 261.

Algemeen bestuur (staat), 432.

Algemene staat van de banken, 462.

Aluminium :

— produktie, 290.

— indexcijfers van de produktie, 304.

Ambachten en neringen (beroepsopleiding), 187 tot 189.

Ambtenaren en beambten (Rijkspersoneel), 536 tot 539.

Ammoniaksulfaat (produktie), 286.

Amortisatiekas 743 (bepaling).

Antimonium, cadmium, enz., (produktie), 290.

Apothekers, 71.

Antraciet (indexcijfers van de consumptieprijzen), 565.

Appartementen :

— gebouwd door de Nationale Maatschappij voor de Huisvesting, 493.

— verkocht, 524 ; 752 (bepaling).

Arbeidskaarten toegestaan aan vreemde arbeiders, 755 (bepaling).

Arbeidskrachten :

— bepalingen, 754 tot 756.

— raming van de actieve bevolking, 534, 535.

— die onder de maatschappelijke zekerheid ressorteren, 548 tot 552.

- grensarbeiders, 542.
- vreemde, 547.
- Arbeidsongevallen :
  - algemene resultaten, 651, 652.
  - bepaling, 757.
- Architecten, 530.
- Arrondissementen :
  - bestuurlijke, 6, 14, 15, 42.
  - gerechtelijke, 6.
- Asfaltachtige aardpek (produktie), 287.
- Assen in staal, banden, enz (produktie), 290.
- Atletiekvelden, 92.
- Atmosferische neerslag, 3 tot 5.
- Augurken in azijn (produktie), 276.
- Autobenzine (produktie), 286.
- Autobussen en autocars :
  - toegestane lijnen, 399.
  - geëxploiteerd door de Buurtspoorwegen, 384.
  - geteld per dag en per waarnemingspost, 387.
  - park, 390, 392.
- Auto- en (motor-) rijwielreparatiebedrijven :
  - uurlonen, 575.
  - indexcijfers van de uurlonen, 581.
- Autosnelwegen (km), 386.
- Auto's :
  - automobielbouw ; auto- onderdelenfabrieken :
    - uurlonen, 575.
    - indexcijfers van de uurlonen, 581.
  - buitenlandse produktie, 716.
  - verkoop op afbetaling, 321.
  - geteld per dag en per waarnemingspost, 387.
  - park, 390, 392.
  - aantal personenwagens ten opzichte van het bevolkingscijfer, 391.
  - fiscaal vermogen, 392.
  - jaarlijks tot het verkeer toegelaten, 394, 395.
- Auto's, rijwielen en aanverwante bedrijven :
  - totaal van de verzendingen, 291.
  - indexcijfers van de produktie, 304.
  - geteld personeel, 306.
- Autoverzekering (indexcijfers van de consumptieprijzen), 566.
- Autovoertuigen :
  - produktie per land, 716.
  - verkoopsindexcijfers, 320.
  - verkoop op afbetaling, 321.
  - gemiddeld aantal getelde rijtuigen per waarnemingspost, 387.
  - aantal, 390, 392.
  - tot het verkeer toegelaten, 394, 395.
- Azijn (produktie), 276.

## B

- Bakkerijen (koekjes, beschuiten, peperkoek enz...):
  - produktie, 276.
  - uurlonen, 570.
  - indexcijfers van de uurlonen, 576.
- Bakkerijen, bakkerijen-banketbakkerijen, banketbakkerijen :
  - personeel, 258.

- lonen, wedden, 258.
- verbruikte goederen, 258.
- leveringen, 259.
- voorraden, 259.
- kapitaal (vermeerdering, vermindering), 259.
- afschrijvingen, 259.

## Baksteenfabrieken :

- produktie, 289.
- uurlonen, 573.
- indexcijfers van de uurlonen, 580.

Balans van de Maatschappelijke Zekerheid, 600, 601 ; 756 (bepaling).

Balans van de Nationale Bank van België, 463.

Banden voor pijpen in ijzer of staal (produktie), 290.

Band (fabrikage van band, vlechten, passementwerk, bastband en soortgelijke artikelen) :

- werklieden, 264.
- lonen, 264.
- wedden, 264.
- verbruikte goederen, 264.
- leveringen, 265.
- voorraden, 265.
- kapitaal (vermeerdering, vermindering), 265.
- afschrijvingen, 265.

Bankbiljettenomloop, 468, 473.

Banken (algemene staat), 462 ; 745 (bepaling).

## Bank en financiën :

- inrichtingen, 552.
- personeel, 552.
- aandelenemissies van de naamloze vennootschappen, 505.
- emissies van obligaties en kasbons, 510.

Banketbakkerijen, bakkerijen, bakkerijen-banketbakkerijen :

- personeel, 258.
- lonen, wedden, 258.
- verbruikte goederen, 258.
- leveringen, 259.
- voorraden, 259.
- kapitaal (vermeerdering, vermindering), 259.
- afschrijvingen, 259.

Banket, peperkoek, biscuits (fabrieken van...) :

- uurlonen, 570.
- indexcijfers van de uurlonen, 576.

Basischemie (indexcijfers van de produktie), 303.

Basket-ballvelden, 92.

Bastband (fabrikage van bastband, band, vlechten, passementwerk en soortgelijke artikelen) :

- werklieden, 264.
- lonen, 264.
- wedden, 264.
- verbruikte goederen, 264.
- leveringen, 265.
- voorraden, 265.
- kapitaal (vermeerdering, vermindering), 265.
- afschrijvingen, 265.

Beddelakens, slopen, enz. (verkoop en maakloonwerk), 283.

Bedden (aantal) geteld in :

- a) verzorgingsinstellingen, 73.
- b) de rustoorden, 75.

Bedelaarsgestichten (bevolking), 215.

**Bedelarij en landloperij :**

- strafgerecht, 202, 203.
- kinderrecht, 215.

Bediende, 755 (bepaling).

Bedriegerijen, misbruik van vertrouwen, oplichtingen (veroordeelden), 208.

Bedrijfshoofd, 755 (bepaling).

Bedspreien (gewatteerde), eiderdonzen, bedkleden (verkoop en maakloonwerk), 283.

Beeldende kunsten (onderwijs), 181.

Begroting van het Ministerie van Nationale Opvoeding, 198.

Bekkens en waterwegen, 358, 359, 362, 364.

**Belastingen :**

- Staat, 425, 426, 429.
- provincies, 434.
- gemeenten, 436, 437.
- indirecte, 677, 680, 683, 703 tot 705.
- directe van de vennootschappen, 688, 703 tot 705.
- directe van de particulieren, 704, 705.

Belgische Boerenbond, 489.

**Belgische luchthavens :**

- vluchten met handelskarakter, 366 tot 373.
- transit, 366, 367, 370, 371.
- Brussel-Nationaal, 374, 375.
- verkeer van de Sabena, 377.

**Belgische naamloze vennootschappen :**

- oprichtingen, 505 tot 507.
- ontbindingen, 505 tot 507.
- kapitaalsverhogingen, 505 tot 507.
- kapitaalsverminderingen, 505 tot 507.
- aandelenemissies, 505 tot 507.

Belgische nationale liga tot bestrijding van de tuberculose (bedrijvigheid van de dispensaria), 74.

**Belgische personenvennootschappen met beperkte aansprakelijkheid :**

- oprichtingen, 508, 509.
- ontbindingen, 508, 509.
- kapitaalsverhoging, 508, 509.
- kapitaalsvermindering, 508, 509.
- totale netto emissies, 508, 509.

**Belgische vennootschappen op aandelen :**

- emissies van obligaties en kasbons, 510, 511.
- rendement, 517 tot 520.

**Belgische zeevisserij :**

- geloste vis, 252, 253.
- dagen gevist, 255.
- volgens soort van boot, 255.
- visprijzen, 255.
- aantal inrichtingen, 548.
- personeel, 551.
- toegevoegde waarde, 675, 678, 681.

**Benzine :**

- indexcijfers van de consumptieprijzen, 566.
- autobenzine (produktie), 287.
- vliegtuigbenzine en carbureactor (type essence), produktie 287.
- speciale benzine en white-spirit (produktie), 287.

Beroepskrediet, 482, 483.

**Beroepsopleiding :**

- beëindigde, 190.
- in ambachten en neringen, 187 tot 189; 733 (bepaling).

Beroepsverenigingen (erkende), 669 ; 757 (bepaling).

Beroepsziekten, 601.

**Beschuiten :**

- produktie, 276.
- deegwaren en rijst (consumptieuitgaven), 690.
- uurlonen, 570.
- indexcijfers van de uurlonen, 576.

**Beschuiten, koekjes en peperkoek :**

- werklieden, 258.
- lonen, 258.
- wedden, 258.
- verbruikte goederen, 258.
- leveringen, 259.
- voorraden, 259.
- kapitaal (vermeerdering, vermindering), 259.
- afschrijvingen, 259.

Besmettelijke ziekten : verzorgingsinstellingen (aantal bedden), 73.

**Besparingen :**

- van de overheid, 706.
- van de particulieren, 478, 706.
- beschikbaar in het binnenland, 479 ; 747 (bepaling).
- Algemene Spaar- en Lijfrentekas, 476 tot 478.
- Prænuptiaal sparen, 639.

Besteding van het nationaal produkt, in werkelijke prijzen, 690 tot 700.

Bestuurlijke en gerechtelijke indeling, 6.

Betalingsbalans van de B.L.E.U., 347 ; 741 (bepaling).

**Betoncentrales (nijverheid van de ...) :**

- personeel, 268.
- lonen, wedden, 268.
- verbruikte goederen, 268.
- leveringen, 269.
- voorraden, 269.
- kapitaal (vermeerdering, vermindering), 269.
- afschrijvingen, 269.

Beuken (kappingen in m<sup>3</sup>), 240.

Beurskapitalisaties, 456, 457.

Beurzen van Brussel en Antwerpen, 455, 456, 457, 458.

Bevaarbare waterwegen (lengte), 358, 359, 362, 364.

Bevloerings- en bekledingstegels (produktie), 289.

**Bevolking :**

- bepalingen, 727, 729.
- algemene loop, 10 tot 21.
- migraties, 10, 12 tot 21, 34 tot 38.
- natuurlijke loop, 10, 12 tot 21.
- aantal inwoners :
  - a) in enkele landen, 709, 710, 711.
  - b) in België, 11, 14, 15, 18, 19 en 23 tot 27.
- accres, 10 tot 23.
- actieve :
  - a) per bedrijfstak, 530.
  - b) werkzaam in openbare sektor, 529.
  - c) overzicht, 534, 535.
  - d) die onder de R.M.Z. ressorteren, 548 tot 552.
  - e) grensarbeiders, 542.
  - f) vreemde, 544 tot 547.
  - g) seizoenarbeiders naar Frankrijk, 543.
- activiteitsgraad, 531, 533.
- per leeftijd, 28 tot 33.
- per bestuurlijk arrondissement, 14, 15, 18, 19.
- per groep van gemeenten, 15 tot 19.
- per taalgebied, 15, 19, 23, 24, 31.
- per provincie, 14 tot 19, 24.
- van de agglomeraties, 25, 26, 27.

- dichtheid, 42.
- naar de burgerlijke staat, 31.
- vreemde, 20, 21, 39 tot 41, 544, 545, 546, 547.
- schoolbevolking : zie « scholen ».
- Bevolkingsregisters, 727 (bepaling).
- Bezoldigingen :
  - aangegeven bij de R.M.Z., 584 tot 587.
  - in verschillende nijverheidstakken, 258 tot 271.
  - uurlonen, 570 tot 583.
  - in de landbouw, 236, 237, 246, 584.
- Bezoldigingen en pensioenen (nationale rekeningen), 692, 698.
- Bibliotheken, 196, 197.
- Biefstuk-gehakte (indexcijfers van de consumptieprijzen), 564.
- Bier :
  - indexcijfers van de produktie, 302.
  - indexcijfers van de consumptieprijzen (bier en wijn), 565.
  - brouwerijen, 312.
  - belastbare grondstoffen, 312.
  - produktie, 312.
  - verbruik, 312, 690.
  - accijsrechten, 425.
  - uurlonen, 571.
  - indexcijfers van de uurlonen, 577.
- Bijprodukten van steenkolen (indexcijfers van de groot-handelsprijzen), 568.
- Binnenhavens (binnenscheepvaart), 358, 359, 362 tot 365.
- Binnenlandse handel :
  - jaarlijkse cijfers 315 tot 318.
  - handelsinrichtingen (telling), 556, 560.
  - personeel (telling), 558, 559.
  - indexcijfer van de omzet in de kleinhandel, 320.
  - verkoop op afbetaling, 321, 322.
  - leurhandel, 319.
  - toegevoegde waarde, 676, 679, 682.
  - bruto binnenlandse kapitaalvorming (handel, bank- en verzekeringswezen), 694.
  - handelsregister, 315.
- Binnenscheepvaart :
  - methodologie, 741.
  - algemeen overzicht, 357.
  - bedrijvigheid op de waterwegen, 358, 359.
  - vervoerde goederen, 360 tot 367.
  - binnenvloot, 355, 360, 361.
- Bioscoop :
  - zalen, aantal plaatsen, bioscoopbezoekers, 421, 422.
  - bioscoopbezoek (indexcijfers van de consumptie-prijzen), 566.
- Biscuit (indexcijfers van de consumptieprijzen), 564.
- Blinden, 85, 86.
- Bloem (produktie), 276.
- Bloementeelt, 221.
- Boekbedrijf en fotografie :
  - inrichtingen, 551.
  - personeel, 551.
- Boeken :
  - werkloosheid in het beroep, 655, 657.
  - in de bibliotheken, 196, 197.
  - eerste uitgaven, 197.
- Boek-, papierhandel (verkoopsindexcijfers), 320.
- Boekweit (beteelde oppervlakte), 220.
- Bol- en kegelbanen, 92.
- Bonen, 230, 232.
- Bontwerk en pelterijen :
  - werklieden, 266.
  - lonen, 266.
  - wedden, 266.
  - verbruikte goederen, 266.
  - leveringen, 267.
  - voorraden, 267.
  - kapitaal (vermeerdering, vermindering), 267.
  - afschrijvingen, 267.
- Boogschieten (wippen en doelen), 92.
- Boomkwekerijen, wijmen, enz... (ha), 221.
- Borduurwerk (mechanisch), 283.
- Borstel- en klompennijverheid, mandenmakerij, kurk :
  - personeel, 264, 305.
  - lonen en wedden, 264.
  - verbruikte goederen, 264.
  - leveringen, 265.
  - voorraden, 265.
  - kapitaal (vermeerdering, vermindering), 265.
  - afschrijvingen, 265.
  - produktie, 284.
- Bos, jacht, visvangst (werkloosheid), 655, 657.
- Bossen :
  - aantal hectaren, 239.
  - bosregime (bepaling), 735.
  - produkt van de kappingen, 240.
  - inkomsten en uitgaven, 241.
  - overdrachten van onroerende goederen, 525.
  - toegevoegde waarde, 675, 678, 681.
- Boter :
  - produktie, 234, 279.
  - landbouwindex, 236, 237.
  - indexcijfers van de consumptieprijzen, 565.
  - consumptieuitgaven, 690, 696.
- Bouwbedrijf, houtbewerking en stoffering :
  - nijverheidsinrichtingen, 552.
  - personeel, 552.
- Bouwmaterialen :
  - produktie van de groeven, 275.
  - produktie van baksteen, cement, enz., 289.
  - indexcijfers van de groothandelsprijzen, 568.
  - uurlonen, 573, 574.
  - indexcijfers van de uurlonen, 580.
- Braakgrond (oppervlakte), 221, 226, 227, 228.
- Brandstoffen :
  - produktie, 713, 272 tot 274.
  - werklieden, 268.
  - lonen, 268.
  - wedden, 268.
  - verbruikte goederen, 268.
  - leveringen, 269.
  - voorraden, 269.
  - kapitaal (vermeerdering, vermindering), 269.
  - afschrijvingen, 269.
  - winning en bewerking van vaste brandstoffen (uurlonen), 570.
- Breigoederen :
  - personeel, 264, 305.
  - lonen en wedden, 264.
  - uurlonen, 571, 577, 578.



- verbruikte goederen, 264.
  - produktie, 280.
  - leveringen, 265.
  - voorraden, 265.
  - kapitaal (vermeerdering, vermindering), 265.
  - afschrijvingen, 265.
  - indexcijfers van de produktie, 302.
  - toegevoegde waarde, 675, 678, 681.
- Breuksteen (produktie), 275.**
- Briekaas (fabricage), 279.**
- Brocheerders-, inbinders, en drukkersbedrijf :**
- personeel, 266.
  - lonen en wedden, 266.
  - verbruikte goederen, 266.
  - leveringen, 267.
  - voorraden, 267.
  - kapitaal (vermeerdering, vermindering), 267.
  - afschrijvingen, 267.
  - uurlonen, 572.
  - indexcijfers van de uurlonen, 579.
  - bruto toegevoegde waarde, 675, 678, 681.
- Brood :**
- indexcijfers van de consumptieprijzen, 564.
  - uurlonen, 570.
  - indexcijfers van de uurlonen, 576.
  - en broodbakkerijprodukten (private consumptie), 690, 696.
- Broodgranen, 219, 220, 226 tot 228.**
- Brouwerijen :**
- indexcijfers van de produktie, 302.
  - aantal, 312.
  - belastbare grondstoffen, 312.
  - produktie, 312.
  - verbruik, 312.
  - uurlonen, 571.
  - indexcijfers van de uurlonen, 577.
- Brouwerijen, brouwerijen-mouterijen, mouterijen :**
- werklieden, 260.
  - lonen, 260.
  - wedden, 260.
  - verbruikte goederen, 260.
  - leveringen, 261.
  - voorraden, 261.
  - uurlonen, 571.
  - indexcijfers van de uurlonen, 577.
- Bruggen, vakwerk, zware ketelmakerij :**
- totaal van de verzendingen, 291.
  - indexcijfers van de produktie, 304.
  - geteld personeel, 306.
  - uurlonen, 574.
  - index van de uurlonen, 580.
- Bruine suiker of vergeoise (produktie), 278.**
- Bruto binnenlandse kapitaalvorming, 693, 694.**
- Bruto binnenlands produkt, 677, 680, 683.**
- Bruto nationaal produkt, 677, 680, 683, 688, 695, 700.**
- Bruto toegevoegde waarde :**
- per activiteitsklasse, 675 tot 683 ; 757 en 758 (bepaling).
  - groeipercentsages, 684.
- Buitenlandse handel :**
- van verschillende landen, 718 tot 722.
  - van de Belgisch-Luxemburgse Economische Unie, 329 tot 346 ; 740 en 741 (bepalingen).

- Buizen voor elektrische geleidingen in plastic (leveringen) 292.
- Buizen en pijpen in plastic (leveringen), 292.
- Burgerlijke staat van de bevolking, 31.
- Bustehouders, korsetten, enz... (verkoop en maakloonwerk) 283.
- Buurtspoorwegen, 383 tot 385.

## C

- Cacao, chocolade, suikerwerk (fabrieken van ...) :**
- uurlonen, 570.
  - indexcijfers van de uurlonen, 577.
- Cadmium, tin, enz... (produktie), 290.**
- Café-, hotel- en restauratiehouders :**
- inrichtingen, 552.
  - personeel, 552.
- Calciumcarbonaat (natuurlijk) :**
- produktie, 275.
  - indexcijfers van de produktie, 302.
- Camembertkaas, 279.**
- Caramels en toffees (produktie), 276.**
- Carbureactor :**
- vliegtuigbenzine en carbureactor (type essence) (produktie), 286.
  - petroleum en carbureactor (type petroleum) (produktie), 286.
- Cement :**
- personeel, 306.
  - werklieden, 268.
  - lonen, 268.
  - wedden, 268.
  - uurlonen, 573.
  - indexcijfers van de uurlonen, 580.
  - waterverbruik, 299.
  - verbruikte goederen, 268.
  - produktie, 289, 715.
  - leveringen, 269.
  - indexcijfers van de produktie, 303.
  - voorraden, 269.
  - kapitaal (vermeerdering, vermindering), 269.
  - afschrijvingen, 269.
- Cementagglomeraten en asbestcement :**
- werklieden, 268.
  - betaalde lonen, 268.
  - betaalde wedden, 268.
  - verbruikte goederen, 268.
  - leveringen, 269.
  - voorraden, 269.
  - kapitaal (vermeerdering en vermindering), 269.
  - afschrijvingen, 269.
  - toegevoegde waarde, 676, 679, 682.
- Cement, glas, klei, ceramiek :**
- toegevoegde waarde, 676, 679, 682.
  - bruto binnenlandse kapitaalvorming, 694, 699.
- Cementnijverheid en nijverheid der cementagglomeraten :**
- aandelenemissies van de naamloze vennootschappen, 507.
  - emissies van obligaties en kasbons, 511.
- Centraal Bureau voor de Kleine Spaarders, 478.**
- Centraal Bureau voor Hypothecair Krediet, 484.**

Centrale Kas voor Landbouwkrediet van de Belgische Boerenbond, 489.

Centrale jury, 128, 175, 180.

Chemisch reinigen en verven, wasserijen, 575.

Chocolade, chocoladefabrieken :

- produktie, 276.
- indexcijfers van de consumptieprijzen, 565.
- uurlonen, 570.
- indexcijfers van de uurlonen, 577.
- private consumptie, 690, 696.

Chocolade- en suikergoednijverheid :

- werklieden, 258.
- lonen, 258.
- wedden, 258.
- verbruikte goederen, 258.
- leveringen, 259.
- voorraden, 259.
- kapitaal (vermeerdering, vermindering), 259.
- afschrijvingen, 259.

Cichorei :

- beteelde oppervlakte, 220.
- opbrengst, 230, 231.
- produktie, 232.

Cichoreifabrieken :

- werklieden, 260.
- lonen, 260.
- wedden, 260.
- verbruikte goederen, 260.
- produktie, 276.
- leveringen, 261.
- voorraden, 261.
- kapitaal (vermeerdering, vermindering), 261.
- afschrijvingen, 261.

Cocons (spinnerijen) :

- indexcijfers van de produktie, 302.
- geteld personeel, 305.

Cokes :

- produktie, 274, 287.
- voorraden, 287.

Cokesfabrieken :

- batterijen in werking, 287.
- waterverbruik, 299.
- ovens in dienst, 287.
- produktie van cokes, 287.
- indexcijfers van de produktie :
  - a) onafhankelijke, 303.
  - b) afhankelijk van de metaalindustrie, 304.
- geteld personeel, 305.
- uurlonen, 570.
- indexcijfers van de uurlonen, 576.

Cokesfabrieken en gasfabrieken :

- werklieden, 268.
- lonen, 268.
- wedden, 268.
- uurlonen, 570.
- indexcijfers van de uurlonen, 576.
- verbruikte goederen, 268.
- leveringen, 269.
- voorraden, 269.
- kapitaal (vermeerdering, vermindering), 269.
- afschrijvingen, 269.
- toegevoegde waarde, 676, 679, 682.

Commissies van openbare onderstand :

- ontvangsten en uitgaven, 439.
- ontvangen giften, 671.
- bezoldigingen en pensioenen, 692.
- in boni, mali of evenwicht op basis van de rekeningen en begrotingen, 440.

Concordaten (gerechtelijke), 211.

Confectie :

- personeel, 305.
- werklieden, 264.
- lonen, 264.
- wedden, 264.
- uurlonen, 572.
- indexcijfers van de uurlonen, 578.
- verbruikte goederen, 264.
- leveringen, 265.
- indexcijfers van de produktie, 303.
- voorraden, 265.
- kapitaal (vermeerdering, vermindering), 265.
- afschrijvingen, 265.

Confituur- en stroopfabrieken, enz... :

- personeel geteld in de confituurfabrieken, 305.
- werklieden, 258.
- lonen, 258.
- wedden, 258.
- verbruikte goederen, 258.
- leveringen, 259.
- voorraden, 259.
- kapitaal (vermeerdering, vermindering), 259.
- afschrijvingen, 259.
- produktie van jam, 276.
- indexcijfers van de produktie, 302.
- indexcijfers van de consumptieprijzen (jam), 565.

Conserven van vis, week- en schaaldieren (nijverheid van de bereiding en van de ...) :

- personeel, 258.
- lonen en wedden, 258.
- verbruikte goederen, 258.
- leveringen, 259.
- voorraden, 259.
- kapitaal (vermeerdering, vermindering), 259.
- afschrijvingen, 259.

Conserven van :

- groenten 258, 259, 276.
- fruit, 276.
- fruitsappen confituur, stroop en aanverwante industrieën, 258, 259.
- vlees, 276.

Constructie van transportmaterieel :

- indexcijfers van de produktie, 304.
- uurlonen, 574.
- indexcijfers van de uurlonen, 581.

Consumptie (private). Besteding van het nationaal produkt:

- aardappelen, 690, 696.
- alcohol, 690, 696.
- artikelen in plaatijzer, metalen toebehoren voor woningbouw, artikelen van de staaldraadtrekkerij en de koudwalserij, 691, 697.
- beschuiten, deegwaren en rijst, 690, 696.
- bier, 690, 696.
- boeken, dagbladen en tijdschriften, 691, 697.
- boter, 690, 696.
- brillen, uurwerken, juwelen, zilversmidswerk, 690, 696.

- broodbakkerijprodukten en brood, 690, 696.
- brood- en broodbakkerijprodukten, 690, 696.
- brood en produkten op basis van graangewassen, 690, 696.
- café's, hotels, restaurants, 691, 697.
- chocolade en artikelen van chocolade, 690, 696.
- cichorei, koffie en thee, 690, 696.
- dagbladen, boeken en tijdschriften, 691, 697.
- deegwaren, beschuiten en rijst, 690, 696.
- eieren, 690, 696.
- elektriciteit, 690, 696.
- elektrische huishoudtoestellen, 691, 697.
- financiële diensten, 691, 697.
- fruit, 690, 696.
- gas in flessen, stookolie, hout, 691, 697.
- genees-, heelkundige en aanverwante zorgen, 691, 697.
- glas en kristal, textiel, 691, 697.
- groenten, 690, 696.
- handschoenen, pelzen, marokijnwerk, 690, 696.
- hotels, restaurants, café's, 691, 697.
- hout, gas in flessen, stookolie, 691, 697.
- huishoudartikelen (duurzame), 691, 697.
- huispersoneel, 691, 697.
- huur, taxes, water, 690, 696.
- hygiëne, 691, 697.
- juwelen, uurwerken en zilversmidswerk, 690, 696.
- kaas, 690, 696.
- kleding, 690, 696.
- koekjes en pasteigebak, 690, 696.
- koffie, thee en cichorei, 690, 696.
- kolen, enz..., 691, 697.
- kristal en glas, textiel, 691, 697.
- limonade en mineraal water, 690, 696.
- margarine en oliën, 690, 696.
- marokijnwerk, pelzen, handschoenen, 690, 696.
- melk, 690, 696.
- metalen toebehoren voor woningbouw, artikelen in plaatijzer, artikelen van de staaldraadtrekkerij en de koudherwalselij, 691, 697.
- meubelen en artikelen in hout, 691, 697.
- mineraal water en limonade, 690, 696.
- oliën en margarine, 690, 696.
- onderhoud van de woning, 691, 697.
- onderwijs en onderzoek, 691, 697.
- pasteigebak en koekjes, 690, 696.
- pelzen, handschoenen, marokijnwerk, 690, 696.
- persoonlijke uitgaven in het buitenland, 691, 697.
- persoonsverzorging en hygiëne, 691, 697.
- post, telegraaf, telefoon, 691, 697.
- produkten op basis van graangewassen en brood, 690, 696.
- radio- en televisietoestellen, 691, 697.
- restaurants, hotels en café's, 691, 697.
- rijst, beschuiten en deegwaren, 690, 696.
- schoeisels, 690, 696.
- spoorwegen, 691, 697.
- stadsgas, 691, 697.
- stadsvervoer, vervoer per buurtspoorweg of intercommunale autobussen, 691, 697.
- stookolie, gas in flessen, hout, 691, 697.
- tabak, 690, 696.
- televisie- en radiotoestellen, 691, 697.
- textiel, glas en kristal, 691, 697.
- thee, koffie en cichorei, 690, 696.

- tijdschriften, boeken en dagbladen, 691, 697.
- toiletartikelen, haar- en persoonsverzorging, 691, 697.
- uitgaven van niet-ingezetenen in België, 691, 697.
- uurwerken, juwelen, zilversmidswerk, brillen, 690, 696.
- verlichting, verwarming, 690, 691, 696, 697.
- vermakelijkheden, 691, 697.
- vervoer, 691, 697.
- vervoermiddelen, 691, 697.
- verwarming, verlichting, 690, 691, 696, 697.
- vis, 690, 696.
- vlees en aanverwante produkten, 690, 696.
- voedingsmiddelen, 690, 696.
- vrije tijdsbesteding, 691, 697.
- water, taxes, huur, 690, 696.
- wijn en andere dranken, 690, 696.
- zilversmidswerk, brillen, juwelen, uurwerken, 690, 696.

Consumptieprijzen, 563 tot 566.

Contracten :

- leercontract, 187, 188.
- verkoop op afbetaling, 321, 322.
- persoonlijke leningen, 322.

Coöperatieven (verkoopindexcijfers), 320.

Coöperatieve vennootschappen (oprichtingen, ontbindingen), 509.

Criminele statistiek, 204 tot 208.

## D

Dagbladen :

- aantal, 419.
- indexcijfers van de consumptieprijzen, 566.

Dagbladpapier (produktie), 285.

Dakleien (produktie), 286.

Dameskousen :

- produktie, 280.
- indexcijfers van de consumptieprijzen, 565.

Dassen, hoofddoeken, sjerpen (verkoop en maakloonwerk), 283.

Deegwarennijverheid :

- werklieden, 260.
- lonen, 260.
- wedden, 260.
- verbruikte goederen, 260.
- leveringen, 261.
- produktie, 276.
- voorraden, 261.
- kapitaal (vermeerdering, vermindering), 261.
- afschrijvingen, 261.

Dekens (produktie), 281, 282.

Delcredere (Nationale Delcredere dienst), 496, 497 ; 750 (bepaling).

Delfstofprodukten (indexcijfers van de groothandelsprijzen), 568.

Dennen (ha), 239.

Dennen, lariksen en ander naaldhout (produkt van de kappingen), 240.

Depositobanken, 464.

Deposito- en consignatiekas (bepaling), 744.

Diabetes (sterfgevallen), 76, 77.

Diamant :

- personeel, 307.
- werkloosheid, 655, 657.

- Dichtheid van de bevolking, 42.
- Dieet- en speciale produkten (fabricage), 279.
- Diefstal en stroperij (veroordeelden), 208.
- Diensten :
- toegevoegde waarde, 677, 680, 683.
  - bruto binnenlandse kapitaalvorming, 695, 700.
  - indexcijfers van de consumptieprijzen, 566.
  - overheidsdiensten en andere diensten van algemeen belang :
    - a) aantal inrichtingen, 549, 552.
    - b) personeel, 530, 549, 552.
- Dieptrekwerk, smederij, perswerk, enz. :
- totaal van de verzendingen, 291.
  - indexcijfers van de produktie, 304.
  - geteld personeel, 306.
- Dierlijke en plantaardige oliën en vetten :
- indexcijfers van de groothandelsprijzen, 568.
  - uurlonen, 570.
  - indexcijfers van de uurlonen, 576.
- Diploma's en eindgetuigschriften afgeleverd door :
- de onderwijsinstellingen, 128, 131, 165 tot 174, 178, 180.
  - de centrale jury, 128, 175, 178, 180.
- Directe belastingen, 425.
- Discontovoet, 454, 455.
- Dispensaria van de Belgische nationale liga tot bestrijding van de tuberculose (bedrijvigheid), 74.
- Dividenden, 687.
- Dokters in geneeskunde, 71, 72.
- Dokters in geneeskunde - licentiaten in tandheelkunde, 71.
- Dokwerkers (werklozen), 655.
- Dolomiet, kalk, enz. (indexcijfers van de produktie), 303.
- Dolomiet (produktie), 275.
- Domicilievergunningen, 39.
- Doodgeborenen, 46.
- Doodslag, 78, 208.
- Doodsoorzaken, 76 tot 78.
- Doorsmeren (indexcijfers van de consumptieprijzen), 566.
- Doorvoer, 740 (bepaling).
- Doofstommen (behoefte), 85.
- Dotatiën, 427.
- Douanen en accijnzen (ontvangsten), 425.
- Douanerechten, 425.
- Douglaspennen, fijnsparren en sparren (produkt van de kappingen), 240.
- Draad- en metaaltrekkerij en koudwalserij :
- totaal van de verzendingen, 291.
  - indexcijfers van de produktie, 304.
  - personeel, 306.
  - uurlonen, 574, 580.
- Draineerbuizen in klei (produktie), 289.
- Dranken :
- aantal nijverheidsinrichtingen, 312.
  - indexcijfers van de produktie, 302.
  - personeel, 307.
  - verbruikte stoffen, 312.
  - produktie, 312.
  - verbruik, 312.
  - accijsrechten en speciale taksen, 425.
  - uurlonen, 571.
  - indexcijfers van de uurlonen, 577.
- Dranken en voedingsmiddelen (toegevoegde waarde), 675, 678, 681.
- Dranken (fabrikatie van diverse ...) :
- personeel, 260.
  - lonen, wedden, 260.
  - verbruikte goederen, 260.
  - leveringen, 261.
  - voorraden, 261.
  - kapitaal (vermeerdering, vermindering), 261.
  - afschrijvingen, 261.
- Dranken, voedingsmiddelen en tabak :
- toegevoegde waarde, 675, 678, 681.
  - bruto binnenlandse kapitaalvorming, 694.
- Drankgelegenheden (verkochte gebouwen), 525.
- Drankslijterijen (belasting), 425.
- Drielingen, 50.
- Drijfkrachtmachines, compressoren, pompen, ventilatoren en andere machines :
- verzendingen, 291.
  - indexcijfers van de produktie, 304.
  - geteld personeel, 306.
- Droge bonen :
- opbrengst, 230.
  - produktie, 232.
- Droge erwten :
- opbrengst, 230.
  - produktie, 232.
- Droog geoogste peulvruchten, 221.
- Drops (produktie), 276.
- Druk- en boekbindersbedrijf, fotografie (personeel), 307.
- Drukkerijen van dag- en weekbladen :
- werklieden, 266.
  - lonen, 266.
  - wedden, 266.
  - verbruikte goederen, 266.
  - leveringen, 267.
  - voorraden, 267.
  - kapitaal (vermeerdering, vermindering), 267.
  - afschrijvingen, 267.
- Drukkerij, uitgeverij, papier (bruto binnenlandse kapitaalvorming), 693.
- Drukkers-, brocheerders- en inbindersbedrijf :
- werklieden, 266.
  - lonen, 266.
  - wedden, 266.
  - uurlonen, 572.
  - indexcijfers van de uurlonen, 579.
  - verbruikte goederen, 266.
  - leveringen, 267.
  - voorraden, 267.
  - kapitaal (vermeerdering, vermindering), 267.
  - afschrijvingen, 267.
  - toegevoegde waarde, 675, 678, 681.
- Dweil (indexcijfers van de consumptieprijzen), 566.

## E

- Echtscheidingen, 11, 66, 67.
- Eerherstel, 200, 201.

## Eieren :

- gemiddelde prijzen, 235.
- landbouwindex, 237.
- indexcijfers van de consumptieprijzen, 565.
- produktie, 234 ; 736 (methodologie).
- private consumptie, 690.

## Eierkolen (produktie), 287.

## Eiken en essen (produkt van de kappingen), 240.

## Elektriciteit :

- elektrische centrales gerangschikt naar de aard van de brandstoffen, 297.
- personeel, 306.
- werklieden, 270.
- lonen, 270.
- waterverbruik, 299.
- (electrotechnische industrie) :
  - a) uurlonen, 574.
  - b) indexcijfers van de uurlonen, 581.
- wedden, 270.
- verbruikte goederen, 270.
- netto-produktie van elektrische energie, 295, 297, 298.
- produktie van verschillende landen, 714.
- indexcijfers van de produktie, 304.
- consumptie, 298.
- opgesteld vermogen en ontwikkelbaar netto vermogen van de elektrische centrales, 296.
- leveringen, 271.
- verdeling, 293, 294.
- abonnementen, 293.
- in- en uitvoer, 298.
- indexcijfers van de consumptieprijzen, 566.
- voorraden, 271.
- kapitaal (vermeerdering, vermindering), 271.
- afschrijvingen, 271.
- toegevoegde waarde, 676, 679, 682.
- aandelenemissies van de naamloze vennootschappen, 506.
- emissies van obligaties en kasbons, 510.

## Elektriciteitscentrales, 295 tot 297.

## Elektrische huishoudtoestellen (consumptie-uitgaven), 691, 697.

## Elektrotechnische industrie :

- verzendingen, 291.
- indexcijfers van de produktie, 304.
- geteld personeel, 306.
- uurlonen, 574.
- indexcijfers van de uurlonen, 581.

## Emigraties, 34 tot 38.

## Emissies :

- van de overheidssector, 446, 474 ; 743 (bepaling).
- aandelenemissies van de Belgische vennootschappen, 505 tot 507 ; 751 (bepaling).
- van de Belgische P.V.B.A., 508, 509.
- van obligaties en kasbons van de Belgische vennootschappen op aandelen, 510, 511 ; 751 (bepaling).

## Energie : Zie « steenkolen », « elektriciteit », « gas », « petroleum ».

## Eredienst (bezoldigd personeel), 541.

## Erkende beroepsverenigingen (aantal), 669.

## Erkenning van natuurlijke kinderen, 51.

## Ertsen (indexcijfers van de groothandelsprijzen), 568.

## Erwten :

- gemiddelde opbrengst per ha, 230.
- produktie, 232.
- gemiddelde prijs, 235.

## Evangelische protestantse kerken (ontvangen giften), 671.

## F

## Fabrieken :

- van steenkoolbriketten (produktie, verkoop, voorraad, verbruik), 287.
- van gegiste dranken (aantal, produktie), 312.
- van mineraal water en limonade (aantal, produktie, verbruik), 312.
- van ijs en koolzuurijs, 311.
- van suiker (aantal, produktie), 312.
- van mousserende wijn (produktie), 312.

## Fabrieks- en handelsmerken, 324.

## Fabriekstegels (produktie), 289.

## Fabrikatie van werken uit metaal, met uitzondering van machines en transportmaterieel (indexcijfers van de produktie), 304.

## Faillissementen, 211.

## Familiel kern 729 (bepaling).

## Families, 729 (bepaling).

## Fibraan (produktie), 280.

## Fibranne (produktie van enkele landen), 717.

## Fietsen :

- aantal per provincie, 393.
- fabrieken en reparatiebedrijven.
  - a) uurlonen, 575.
  - b) indexcijfers van de uurlonen, 581.

## Fietsen met hulpmotor, 393.

## Fijnmechaniekbouw :

- indexcijfers van de produktie, 304.
- personeel, 306.

## Fijnmechanische en optische industrie (uurlonen), 575, 581.

## Fijnsparren (aantal ha), 239.

## Fijnsparren, douglassparren en sparren (produkt van de kappingen), 240.

## Filmen afgerold in de bioscoopzalen (breedte van de ...), 422.

## Financiële en immobiliere vennootschappen :

- aandelenemissies van de naamloze vennootschappen, 505.
- emissies van obligaties en kasbons, 510.

## Financiën :

- en bank (inrichtingen, personeel), 552.
- van de Staat, 425 tot 428 ; 742 (bepaling).
- provinciale, 434, 435, 440.
- gemeentelijke, 436 tot 438, 440.
- van de commissies van openbare onderstand, 439.
- van de lagere publiekrechtelijke lichamen (bepaling), 743.

## Financiering :

- van de verkoop op afbetaling, 321, 322.
- van de persoonlijke leningen, 322.

## Fiscale ontvangsten, 425 tot 426.

## Flanel (produktie), 281.

## Flessen en flacons van plastic (leveringen), 292.

## Foliën en vellen in plastic (leveringen), 292.

## Fonds :

- Gemeenschappelijke beleggingsfondsen (bepaling), 751.
- Nationaal Studiefonds, 195.
- Openbare fondsen, 443.
- Rentefonds, 474 ; 746 (bepaling).
- Muntfonds, 468 ; 746 (bepaling).
- Wegenfonds, 443.

Fosfaten (produktie), 275.

Fosfoorzuur (produktie), 286.

Fotografie, druk- en boekbindersbedrijf :

- nijverheidsinrichtingen, 551.
- personeel, 307, 551..

## Fruit :

- conserven, 258, 259, 276.
- teelt, 221, 226, 227, 228.
- consumptieuitgaven, 690, 696.
- indexcijfers van de consumptieprijzen, 565.

Fruitsappen (fabrieken van fruitconserven - sappen, confituur- en stroopfabrieken en aanverwante industrieën) :

- werklieden, 258.
- lonen, 258.
- wedden, 258.
- verbruikte goederen, 258.
- leveringen, 259.
- voorraden, 259.
- kapitaal (vermeerdering, vermindering), 259.
- afschrijvingen, 259.

Fruitvrachtschepen (aantal en tonnenmaat), 355.

## G

Gaines, korsetten, enz... (verkoop en maakloonwerk), 283.

## Garages :

- personeel, 307.
- toegevoegde waarde, 676, 679, 682.

## Garens van :

- kunsmatige vezels (produktie), 280.
- katoen (produktie), 280, 717.
- jute (produktie), 280.
- wol (produktie), 280, 717.
- vlas (produktie), 280.

Gas (cokesfabrieken en gasfabrieken) :

- produktie, 288, 714.
- leveringen, 269.
- in- en uitvoer, 288.
- verbruikte goederen, 268.
- bedeling, 288, 306.
- indexcijfers van de consumptieprijzen, 566.
- personeel, 268, 306.
- lonen, 268.
- wedden, 268.
- voorraden, 269.
- kapitaal (vermeerdering, vermindering), 269.
- afschrijvingen, 269.
- emissies van obligaties en kasbons, 511.

## Gasdistributie :

- netto-produktie, 288.
- in- en uitvoer, 288.
- beschikbaar gas, 288.
- verdeeld gas volgens het verbruik, 288.
- verbruik, 288.
- personeel, 306.

## Gasfabrieken en cokesfabrieken :

- werklieden, 268.
- lonen, 268.
- wedden, 268.
- verbruikte goederen, 268.
- leveringen, 269.
- voorraden, 269.
- kapitaal (vermeerdering, vermindering), 269.
- afschrijvingen 269.

Gasfornuis (indexcijfers van de consumptieprijzen), 566.

Gas-oil, 287, 312.

## Gas, water en elektriciteit :

- toegevoegde waarde, 676, 679, 682.
- bruto binnenlandse kapitaalvorming, 694, 697.

## Geboorten :

- bepalingen, 728.
- in enkele landen, 709, 710, 711.
- voor het rijk, 10 tot 13.
- per bestuurlijk arrondissement, 14 tot 21.
- per geslacht, 45.
- per maand, 46.
- naar de leeftijd van de ouders, 47.
- naar het rangnummer, 49.
- naar de duur van het huidige huwelijk der ouders, 49.
- meerlingeboorten, 50.

## Gebouwen en woningen :

- Bepalingen, 729 tot 732.
- Bouw en afbraak :
  - a) toegestane bouwvergunningen, 100.
  - b) gebouwen, waarvan de bouw of de verbouwing begonnen is, 100.
  - c) indexcijfers van de produktie, 304.
  - d) afgebroken gebouwen, 100, 101.
  - e) woningen, waarvan de bouw of de verbouwing begonnen is, 100.
  - f) toegevoegde waarde, 676, 679, 682.
  - g) bruto binnenlandse kapitaalvorming, 431, 693.
  - h) voltooiingswerken der gebouwen (uurlonen), 575, 581.
- Financiering :
  - a) bron van de financiering, 492.
  - b) bouwpremies, 101.
  - c) aankooppremies, 101.
  - d) strijd tegen de krotwoningen, 101.
  - e) verhuizingstoelagen, 101.
  - f) leningen voor de aankoop of de bouw van huizen en woningen, 490 tot 492.
  - g) erkende maatschappijen, 490 tot 494.
- Aantal gebouwen en woningen :
  - a) op 31-12-1968, 95, 98.
  - b) onderhoud (consumptieuitgaven), 691, 697.
  - c) huur van de bebouwde eigendommen, 690, 696.
  - d) eigenaars van de gebouwen, (1968) 96.
  - e) gebruik van de gebouwen, (1968) 95 en 96.
  - f) ouderdom van de gebouwen, (1968) 97, 98.
  - g) verkoopwaarde, (1968) 97.
  - h) algemene kenmerken der woningen, (1961) 94.
  - i) gerieflijkheden van de woningen, (1961) 94.
  - j) nieuwbouw, 99.
- Fiscaliteit :
  - a) belastbaar kadastraal inkomen, 521.
  - b) nalatenschappen en overgangen bij overlijden, 522, 523.

c) overdrachten van onroerende goederen, 524, 525 ;  
752 bepalingen.

d) aangiften voor de taxe tot vergoeding op de  
V.Z.W., 523.

— Bouwmaterialen :

a) produktie van de groeven, 275.

b) produktie van baksteen, cement, enz., 289.

c) metalen toebehoren voor het bouwbedrijf (index-  
cijfers), 304.

d) indexcijfers van de groothandelsprijzen, 568.

e) uurlonen :

1. winning van bouwmaterialen, 570, 576.

2. betonwarenfabrieken, 574.

— Nijverheidsinrichtingen (bouwbedrijf).

a) aantal, 548, 552.

b) personeel, 530, 534, 535, 548, 552.

c) arbeiders, 270.

d) werkstakingen, 667.

e) werkloosheid, 655, 657.

f) globale bezoldigingen, 584.

g) lonen, 270.

h) wedden, 270.

i) uurlonen, 575.

j) indexcijfers van de uurlonen, 581.

k) verbruikte goederen, 270.

l) leveringen, 271.

m) voorraden, 271.

n) kapitaal (vermeerdering, vermindering), 271.

o) afschrijvingen, 271.

p) aandelenemissies van de naamloze vennootschap-  
pen, 507.

q) uitgiften van de personenvennootschappen met  
beperkte aansprakelijkheid, 509.

Gebreide stoffen (produktie), 280.

Gebrekkigen en verminkten (tegemoetkomingen aan...),  
640.

Gediplomeerden van het hoger onderwijs geteld in 1937,  
1947 en 1961, 194.

Geesteszieken :

— aantal zieken die in de instellingen verblijven, 84.

Gegolfde platen in plastic (leveringen), 292.

Gehakte biefstuk (indexcijfers van de consumptieprijzen),  
564.

Gehuwden, 31, 44 tot 46 ; 56, 64, 65.

Geiteleder (produktie), 284.

Geiten :

— aantal, 222, 223, 231, 232.

— geslacht voor het verbruik, 233.

Gekonfijte vruchten, natuurlijk ingelegd fruit, enz... :

— produktie, 276.

— werklieden, 258.

— lonen, 258.

— wedden, 258.

— verbruikte goederen, 258.

— leveringen, 259.

— voorraden, 259.

— kapitaal (vermeerdering, vermindering), 259.

— afschrijvingen, 259.

Geldhoeveelheid, 469 tot 471 ; 746 (bepaling).

Geldmarkt, geldscheppende instellingen, 744 tot 746  
(bepalingen).

Geldomloop, 469, 473.

Gemeentekrediet, 491.

## Gemeenten :

— aantal, 7, 8.

— oprichting, opheffing en wijziging, 7.

— onderwijs, 122 tot 126, 129, 132, 176, 179, 181,  
183 tot 186, 195.

— financiën, 436 tot 438.

— in boni, mali of evenwicht op basis van de rekeningen  
en begrotingen, 440.

— schulden, 438.

— bevolking, 8.

— bevolking van de gemeenten gerangschikt naar hun  
graad van verstedelijking, 22, 23.

Gemeenteraadsleden, 119.

Gemerkte wapens en vervangingsstukken, 325.

Gemiddelde levensduur, 60 tot 62.

Geneesheren, 71, 72.

Geneeskunde :

— verzorgingsinstellingen, 73.

— consumptieuitgaven (genees-, heilkundige en aan-  
verwante zorgen), 691.

— prestaties (indexcijfers van de consumptieprijzen),  
566.

Geperste panelen en geplakt hout :

— waarde van de leveringen, 284.

— geteld personeel, 305.

Geperste panelen en geplakt hout, meubelen, zetels, enz...:

— werklieden, 264.

— lonen, 264.

— wedden, 264.

— verbruikte goederen, 264.

— leveringen, 265.

— voorraden, 265.

— kapitaal (vermeerdering, vermindering), 265.

— afschrijvingen, 265.

Geplakt hout :

— geteld personeel, 305.

— waarde van de leveringen, 284.

Geplakt hout en geperste panelen :

— personeel, 305.

— werklieden, 264.

— lonen, 264.

— wedden, 264.

— verbruikte goederen, 264.

— leveringen, 265.

— voorraden, 265.

— kapitaal (vermeerdering, vermindering), 265.

— afschrijvingen, 265.

Gerechtelijke concordaten, 211.

Gerst :

— teelten, 219, 220, 223, 226, 227.

— gemiddelde opbrengst, 230, 231.

— produktie, 232.

— prijzen, 235.

— landbouwindex, 237.

Gescheiden mannen en vrouwen, 31, 44, 56, 64 tot 67.

Gesinistreerden (toegestane leningen), 483.

Geslachte dieren voor het openbaar verbruik, 233.

Gestalte van de dienstplichtigen, 90.

Gesteriliseerde melk (indexcijfers van de consumptie-  
prijzen), 564.

Gestichten en instituten (giften aan ...), 671.

Gevaarlijke, ongezonde of hinderlijke inrichtingen, 308, 309.

## Gewassen :

- a) nijverheidsgewassen, 220, 221, 226, 227, 228.
- b) wortel- en knolgewassen
  - beteelde oppervlakte, 220, 221, 226, 227, 228.
- c) oliëhoudende; beteelde oppervlakte, 220.

Gewatteerde bedspreien, eiderdonzen, bedkleden (verkoop en maakloonwerk), 283.

Gewelddadige dood, 78.

Gewichten, 323.

Gezinnen, 43, 44; 729 (bepaling).

Gezinsbudget, 590 tot 597; 752 en 753 (methodologie).

Gezinshoofden, 44.

Gezinsvergoedingen aan loontrekkenden 756 (bepaling).

Gezondheidscentra (aangenomen ...), 74.

## Gieterijen :

- verzendingen, 291.
- indexcijfers van de produktie, 304.
- personeel, 306.
- uurlonen, 574.
- indexcijfers van de uurlonen, 580.

## Gietijzer :

- produktie, 274, 290.
- indexcijfers van de produktie, 304.

Gietijzer en ijzerverbindingen, 716.

Giften aan de weldadigheidsinstellingen, enz., 671.

Girale geldsomloop, 472.

## Gistfabrieken en alcoholstokerijen :

- werklieden, 260.
- verbruikte goederen, 260.
- leveringen, 261.
- voorraden, 261.
- kapitaal (vermeerdering, vermindering), 261.
- afschrijvingen, 261.

## Glas :

- nijverheidsinrichtingen, 551.
- personeel, 306, 551.
- werklieden, 268.
- werkloosheid, 655, 657.
- lonen, 268.
- wedden, 268.
- uurlonen, 573.
- indexcijfers van de uurlonen, 580.
- waterverbruik, 299.
- verbruikte goederen, 268.
- leveringen, 269.
- voorraden, 269.
- kapitaal (vermeerdering, vermindering), 269.
- afschrijvingen, 269.
- indexcijfers van de produktie, 303.
- aandelenemissies van de naamloze vennootschappen, 507.
- emissies van obligaties en kasbons, 511.

Glas en cement (toegevoegde waarde), 676, 679, 682.

## Glas- en keramische nijverheid :

- handelsinrichtingen, 552.
- personeel, 552.

Glasteelten, 221.

## Godsdienst :

- verenigingen zonder winst oogmerken, 670.
- hospitalen en verplegingscongregaties (ontvangen giften), 671.
- evangelische protestantse kerken (ontvangen giften), 671.

- kerkfabrieken (ontvangen giften), 671.
- kloostergemeenten en godsdienstige werken (ontvangen giften), 671.
- personeel van de erediensten, 541.
- seminaries (ontvangen giften), 671.
- synagogen, 671.
- uitgaven van de Staat, 432.

Gom (suikergoed produktie), 276.

Gordijnstof (indexcijfers van de consumptieprijzen), 565.

Goud (produktie), 290.

Goudvoorraad van de Nationale Bank van België, 463.

## Graanbewerkende nijverheid :

- werklieden, 258.
- lonen, 258.
- wedden, 258.
- uurlonen, 572, 576.
- verbruikte goederen, 258.
- leveringen, 259.
- voorraden, 259.

## Graan- en meelgewassen :

- beteelde oppervlakte, 220, 221, 226, 227 tot 229.
- opbrengst, 230, 231.
- produktie, 232.

Gras, wei- en maailand, 221, 226, 227, 228, 230, 232, 524.

## Graverijen, groeven, aanverwante industrieën en exploitatie van terrils :

- werklieden, 258.
- lonen, 258.
- wedden, 258.
- verbruikte goederen, 258.
- leveringen, 259.
- voorraden, 259.
- kapitaal (vermeerdering, vermindering), 259.
- afschrijvingen, 259.

Grensarbeidersverkeer tussen België, Nederland en Frankrijk, 542.

Grenzen van België (lengte der ...), 6.

Griffiers, 210.

Grind (produktie), 275.

## Groenten :

- beteelde oppervlakte, 221, 226 tot 228.
- consumptieuitgaven, 690, 696.

## Groentenconserven (fabrieken) :

- werklieden, 258.
- lonen, 258.
- uurlonen, 570.
- indexcijfers van de uurlonen, 576.
- wedden, 258.
- verbruikte goederen, 258.
- leveringen, 259.
- voorraden, 259.
- kapitaal (vermeerdering, vermindering), 259.
- afschrijvingen, 259.
- produktie, 276.
- consumptieuitgaven, 690, 696.
- indexcijfers van de consumptieprijzen, 565.

Groenteteelt, 221, 226, 227, 228.

## Groeven :

- nijverheidsinrichtingen, 551.
- personeel, 305.
- uurlonen, 570.
- indexcijfers van de uurlonen, 576.



- werkstakingen, 667.
- produktie, 275.
- indexcijfers van de produktie, 302.
- indexcijfers van de groothandelsprijzen der steengroefprodukten, 568.
- Groeven, graverijen, mijnen, enz. ... :
  - werklieden, 258.
  - lonen, 258, 570, 576.
  - wedden, 258.
  - verbruikte goederen, 258.
  - leveringen, 259.
  - voorraden, 259.
  - kapitaal (vermeerdering, vermindering), 259.
  - afschrijvingen, 259.
- Grondbelasting, 425.
- Grondbelastingkohieren, 7.
- Grondverbrokkeling, 7.
- Groot- en kleinhandel :
  - aandelenemissies van de naamloze vennootschappen, 505.
  - uitgiften van de personenvennootschappen met beperkte aansprakelijkheid, 508.
  - emissies van obligaties en kasbons, 510.
- Grootteklasse van de landbouwbedrijven, 219.
- Grootwarenhuizen met veelvuldige afdelingen (verkoop-indexcijfers), 320.
- Grote ondernemingen gespecialiseerd in kleding (verkoop-indexcijfers), 320.

## H

- Haarsnijden (indexcijfers van de consumptieprijzen), 566.
- Hagel (dagen met ...), 4, 5.
- Halfsuikerbieten (gemiddelde prijzen), 235.
- Ham (indexcijfers van de consumptieprijzen), 564.
- Handbalvelden, 92.
- Handdoeken (gewafelde), keukenhanddoeken, tafellakens en servetten (produktie), 281.
- Handdoeken, zakdoeken, enz. (verkoop en maakloonwerk), 283.
- Handel (zie : binnenlandse handel ; buitenlandse handel).
- Handel en Nijverheid :
  - telling op 31.12.1961, 555 tot 560.
  - uitgaven van de Staat, 432.
- Handelsbalans, 329.
- Handelsinrichtingen (inrichtingen ; personeel), 556, 558 tot 560.
- Handelsregister (inschrijvingen en schrappingen), 315.
- Handelsvloot, 354.
- Handlangers (werklozen), 655.
- Handschoenen, schoenen, marokijnwerk :
  - werklieden, 264.
  - lonen, 264.
  - wedden, 264.
  - verbruikte goederen, 264.
  - leveringen, 265.
  - voorraden, 265.
  - kapitaal (vermeerdering, vermindering), 265.
  - afschrijvingen, 265.
  - toegevoegde waarde, 675, 678, 681.

- Harde vezelspinnerij en touwslagerij (indexcijfers van de produktie), 302.
- Harde vezels (spinnerijen van ...) :
  - werklieden, 262.
  - lonen, 262.
  - wedden, 262.
  - verbruikte goederen, 262.
  - leveringen, 263.
  - produktie (enkel garen, touwwerk), 280.
  - voorraden, 263.
  - kapitaal (vermeerdering, vermindering), 263.
  - afschrijvingen, 263.
- Hardsteen :
  - produktie, 275.
  - indexcijfers van de produktie, 302.
- Hartziekten, (sterfgevallen), 76, 77.
- Haring, 255.
- Haver :
  - teelten (ha), 219, 220, 226, 227.
  - opbrengst per ha, 230, 231.
  - produktie, 232.
  - gemiddelde prijs, 235.
  - landbouwindex, 237.
- Heelkunde (aantal bedden), 73.
- Helpers, 529 ; 756 (bepaling).
- Hennep en vlas (indexcijfers van de produktie), 302.
- Herdiscontering- en Waarborginstituut, 467.
- Herenpak (indexcijfers van de consumptieprijzen), 565.
- Herschoolde arbeiders, 190.
- Herscholing :
  - individuele bij de werkgever, 190.
  - beroeps, 190.
- Hervekaas, 279.
- Hijs-, vervoer- en weegapparaten :
  - verzendingen, 291.
  - indexcijfers van de produktie, 304.
  - geteld personeel, 306.
- Hitte (dagen met grote ...), 3 tot 5.
- Hockeyvelden, 92.
- Hoeden (produktie) 283.
- Hoedieren :
  - aantal, 219, 222 tot 228.
  - geslacht voor het verbruik, 233.
  - slachterijen, enz... :
    - uurlonen, 570.
    - indexcijfers van de uurlonen, 576.
  - waarde van de dierlijke produktie, 686.
  - besmettelijke ziekten, 225.
- Hof van beroep, assisen, verbreking, krijgshof, 200 tot 215.
- Hoofddeksels (verkoop en maakloonwerk), 283.
- Hoofdhoeden, sjerpen, enz. ... (verkoop en maakloonwerk), 283.
- Hooghout :
  - uitgestrektheid, 239.
  - verkoopprijs, 241.
- Hoogovenbedrijf (indexcijfers van de groothandelsprijzen), 568.
- Hooi :
  - rendement, 230.
  - produktie, 232.
  - gemiddelde prijzen, 235.

**Hop :**

- beteelde oppervlakte, 220.
- opbrengst, 230, 231.
- produktie, 232.

**Hospitalen :**

- militaire, 87, 88.
- en verzorgingsinstellingen (aantal bedden), 73.
- en verplegingscongregaties (ontvangen giften), 671.

**Hotelbedrijf en persoonsverzorging :**

- inrichtingen, 549, 552.
- personeel, 549, 552.

**Hoteltkamer (indexcijfers van de consumptieprijzen), 566.****Hotel, restaurant, café :**

- inrichtingen, 552.
- personeel, 552.
- werkloosheid, 655, 657.

**Hotelwezen (overnachtingen), 403 tot 407.****Hout :**

- aantal nijverheidsinrichtingen, 551.
- personeel, 264, 305, 307.
- werkloosheid, 655, 657.
- lonen, wedden, 264.
- uurlonen, 572.
- indexcijfers van de uurlonen, 578.
- verbruikte goederen, 264.
- leveringen, 265.
- waterverbruik, 299.
- indexcijfers van de produktie, 303.
- voorraden, 265.
- kapitaal (vermeerdering, vermindering), 265.
- afschrijvingen, 265.
- waarde van de leveringen, 284.
- indexcijfers van de groothandelsprijzen, 568.
- toegevoegde waarde, 675, 678, 681.
- handel (houtbewerking, stoffering en bouwbedrijf), 552.
- uitgiften van de personenvennootschappen met beperkte aansprakelijkheid, 508.

**Hout en kurk (verwerking van ...)**

- uurlonen, 572.
- indexcijfers van de uurlonen, 578.

**Houtbewerkingsbedrijven uitgezonderd meubelindustrie :**

- uurlonen, 572.
- indexcijfers van de uurlonen, 578, 579.

**Houtkappingen, 240, 241.****Houtzagerij :**

- geteld personeel, 307.
- werklieden, 264.
- lonen, 264.
- wedden, 264.
- verbruikte goederen, 264.
- leveringen, 265.
- voorraden, 265.
- kapitaal (vermeerdering, vermindering), 265.
- afschrijvingen, 265.
- uurlonen, 572.
- indexcijfers van de uurlonen, 578.

**Huiden en leder :**

- personeel, 307, 551.
- industriële bedrijven, 552.
- personeel, 552.
- indexcijfers van de groothandelsprijzen, 568.

**Huishoudartikelen van plastic (leveringen), 292.****Huishoudlinnen (verkoop en maakloonwerk), 283.****Huispersoneel :**

- werkloosheid, 655, 657.
- uitgaven (onderhoud van de woning), 691, 697.

**Hulp aan het buitenland (Uitgaven van de Staat voor...), 432.****Huur :**

- ontvangen of toegerekend, 687.
- consumptieuitgaven (taxes en water inbegrepen), 690, 696.

**Huwelijken :**

- per land (per 1 000 inwoners), 709 tot 711.
- absolute getallen en per 1 000 inwoners, 11.
- naar de leeftijd van de huwendes, 63 tot 65.
- naar hun vroegere burgerlijke staat, 64, 65.
- per maand, 66.

**Hydrofielgas en cambricweefsels, 281.****Hygiëne (consumptieuitgaven), 691, 697.****Hypotheeken :**

- inschrijvingen, 485.
- ontvangsten, 426.
- verrichtingen van het Centraal Bureau voor Hypothecair Krediet, 484, 485.

**I****IJking van meettuigen, 323.****IJs- en koolzuurijs (fabrieken van...), 310, 311.****IJzer :**

- produktie per land, 716.
- Belgische produktie, 274, 290.

**IJzer- en staalnijverheid (emissies van obligaties en kasbons), 510.****IJzererts :**

- produktie van enkele landen, 716.
- Belgische produktie, 274.

**IJzergieterijen :**

- verzendingen, 291.
- indexcijfers van de produktie, 304.
- personeel, 306.
- uurlonen, 574.
- indexcijfers van de uurlonen, 580.

**IJzernijverheid :**

- geteld personeel, 306.
- werklieden, 268.
- uurlonen, 574.
- indexcijfers van de uurlonen, 580.
- lonen, 268.
- wedden, 268.
- waterverbruik, 299.
- verbruikte goederen, 268.
- produktie, 290.
- indexcijfers van de produktie, 304.
- leveringen, 269.
- voorraden, 269.
- kapitaal (vermeerdering, vermindering), 269.
- afschrijvingen, 269.
- indexcijfers van de groothandelsprijzen, 568.

**IJzer, staal en non-ferrometalen :**

- toegevoegde waarde, 676, 679, 682.
- bruto binnenlandse kapitaalvorming, 693.

IJzerverbindingen en gietijzer (produktie van enkele landen), 716.

Immigraties, 36 tot 38.

Inbinders-, brocheerders- en drukkersbedrijf (zie «drukkers-, enz. ...») ».

Inboorlingschap (verklaringen van ...), 39.

Inbreuken (individuele), 209.

Indexcijfer :

- landbouw, 236, 237.
- algemene index der nijverheidsproduktie in enkele landen, 713.
- nijverheidsproduktie, 302 tot 304.
- aandelen genoteerd op de beurzen van Brussel en Antwerpen, 456, 457.
- consumptieprijzen, 563 tot 566.
- groothandelsprijzen, 567, 568.
- hoeveelheid en gemiddelde waarde van de in- en uitgevoerde goederen :
  - a) in enkele landen, 718 tot 722.
  - b) in de B.L.E.U., 346.
- van de omzet in de kleinhandel, 320.

Individuele inbreuken, 209.

Ingenieurs en architecten ingeschreven in de orde van de architecten, 530.

Inkomens :

- belastbaar kadastraal inkomen van de eigendommen, 521.
- netto-inkomens, onderworpen aan de personenbelasting, 515, 516.
- nationaal inkomen, 703, 712.
- nationaal inkomen per inwoner, 712.
- bruto nationaal inkomen tegen factorkosten, 688.
- netto nationaal inkomen tegen factorkosten, 688.
- van de land- en tuinbouwbedrijven, 686.
- van de bossen niet aan het bosbeheer onderworpen, 686.
- uit arbeid, 695, 705.
- van de geneesheren en tandartsen, 687.
- van de apothekers, 687.
- van de advocaten, pleitbezorgers en notarissen, 687.
- van de vrije beroepen, 687.
- van de handelaars en ambachtslieden, 687.
- van de personenvennootschappen, 687.
- ondernemersinkomen van zelfstandigen en personenvennootschappen, 686, 703, 705.
- uit vermogen, toevloeiend aan particulieren, 687, 703, 705.
- uit vermogen en ondernemersinkomen, toevloeiend aan de overheid, 703, 704.

Inrichtingen :

- handel, 315, 560.
- nijverheids- en handels-, 555 tot 560.
- gevaarlijke, ongezonde, hinderlijke, 308, 309.
- weldadigheid, (ontvangen giften) 671.
- rijksopvoedingsgestichten, 215.
- onderwijs en stichtingen voor studiebeurzen (ontvangen giften) 671.
- onderwijs :
  - a) kleuter, 183.
  - b) lager en 4<sup>e</sup> graad, 183.
  - c) middelbaar, 184.
  - d) normaal, 184.

e) technisch, 185.

f) kunst (plastische kunsten), 185.

— verzorging (aantal bedden), 73.

— Rijkswaarnemingsgestichten, 215.

— tot algemeen nut, 670.

Installaties voor lichamelijke opvoeding en sport, 92.

Instituten en gestichten (ontvangen giften), 671.

Internationaal zeevervoer :

— aangekomen zeeschepen, 350, 351.

— ladingen, 352.

— lossingen, 353.

— koopvaardijvloot, 354.

Internationale trafiek van de havens der B.L.E.U., 350 tot 353.

Invertsuiker (produktie), 276.

Investerings (Nationale Investeringsmaatschappij), 481.

Investerings (Zie «Bruto binnenlandse kapitaalvorming»).

In- en uitvoer.

— A. van verschillende landen :

— indexcijfers van de invoer, 718.

— waarden, 719, 722.

— B. van de B.L.E.U. (speciale handel) :

— bepalingen, 740.

— totaalcijfers 329.

— cijfers per afdeling, 330.

— cijfers volgens de afdelingen van de T.C.I.H., 334 tot 341.

— cijfers volgens landen, 342 tot 345.

— hoeveelheids-indexcijfers en indexcijfers van de gemiddelde waarde, 346.

Inwoners : zie «bevolking».

Isolatoren, electro-technisch porselein, enz. (produktie), 289.

## J

Jaarlijks verlot (balans der maatschappelijke zekerheid), 601.

Jachtverloven, 247.

Jam :

— produktie, 276.

— indexcijfers van de consumptieprijzen, 565.

Jeugdherbergen, 92.

Justitie, 200 tot 215.

Justitie en politie (Uitgaven van de Staat voor...), 432.

Jutespinnerijen :

— personeel, 262, 305.

— lonen, 262.

— wedden, 262.

— verbruikte goederen, 262.

— leveringen, 263.

— voorraden, 263.

— produktie, 280.

— indexcijfers van de produktie, 302.

— indexcijfers van de groothandelsprijzen, 568.

Jute (weefsels), indexcijfers van de produktie, 302.

Juwelen, uurwerken, enz. ... :

— personeel, 307.

— uitgaven voor consumptie, 690, 696.

## K

- Kaalkapvlakte (naaldhout), 239.**
- Kaardspinnerij :**
- indexcijfers van de produktie, 302.
  - geteld personeel, 305.
- Kaas :**
- produktie, 279.
  - indexcijfers van de consumptieprijzen, 565.
  - consumptieuitgaven, 690, 696.
- Kaatsbalvelden, 92.**
- Kabeldeksels in klei (produktie), 289.**
- Kabeljauw, 253, 255, 564.**
- Kadastraal inkomen van de eigendommen, 521.**
- Kadastrale percelen, 7.**
- Kaders, lijsten en schaverijen :**
- personeel, 264, 305.
  - lonen en wedden, 264.
  - verbruikte goederen, 264.
  - leveringen, 265.
  - voorraden, 265.
  - kapitaal (vermeerdering, vermindering), 265.
  - afschrijvingen, 265.
  - produktie, 284.
- Kalfsgebraad (indexcijfers van de consumptieprijzen), 564.**
- Kalk :**
- produktie, 275.
  - indexcijfers van de produktie, 303.
- Kalk, dolomiet, pleister, pleisteragglomeraten, enz... (indexcijfers van de produktie), 303.**
- Kalksteen :**
- produktie, 275.
  - personeel, 305.
- Kalveren :**
- geslacht voor het verbruik, 233.
  - landbouwindex, 237.
- Kamer :**
- verrekenkamers, 461 ; 745 (bepaling).
  - van volksvertegenwoordigers, 104, 105, 108 tot 110, 114 tot 117.
  - raadkamers, 200, 201.
  - van inbeschuldigingstelling, 200, 201.
- Kammen van wol :**
- personeel, 305.
  - werklieden, 262.
  - lonen, 262.
  - wedden, 262.
  - verbruikte goederen, 262.
  - leveringen, 263.
  - voorraden, 263.
- Kampeerterreinen, 92.**
- Kanalen, 358, 362, 364.**
- Kandijsuiker (produktie), 278.**
- Kanker :**
- sterfgevallen, 76, 77.
  - zieken in behandeling, 80.
  - nieuwe gevallen bij personen aangesloten bij een mutualiteit, 81.
- Kantons, 6.**
- Kapitalen verhandeld op de markt, 461.**
- Kappingen, 240.**
- Kaprecht voor brandhout 735 (bepaling).**
- Karbonade (indexcijfers van de consumptieprijzen). 564.**
- Karbonisatie en het wassen van wol :**
- werklieden, 260.
  - lonen, 260.
  - wedden, 260.
  - verbruikte goederen, 260.
  - leveringen, 261.
  - voorraden, 261.
- Karton en papier :**
- werklieden, 266.
  - lonen, 266.
  - uurlonen, 572.
  - indexcijfers van de uurlonen, 579.
  - wedden, 266.
  - verbruikte goederen, 266.
  - produktie, 285.
  - indexcijfers van de produktie, 303.
  - leveringen, 267.
  - voorraden, 267.
  - kapitaal (vermeerdering, vermindering), 267.
  - afschrijvingen, 267.
  - toegevoegde waarde, 675, 678, 681.
- Kas :**
- Zelfstandige Kas voor Oorlogsschade, 449 ; 744 (bepaling).
  - Centrale Kas voor Landbouwkrediet van de Belgische Boerenbond, 489.
  - private spaarkassen, 478.
  - spaarkassen opgericht onder de bescherming van gemeentebesturen, 478.
  - Lijfrente (van de Algemene Spaar- en Lijfrentekas), 477.
  - Algemene Spaar- en Lijfrentekas, 476 tot 478 ; 747 (bepaling).
  - Nationale Kas voor Beroepskrediet, 482, 483 ; 748 (bepaling).
  - Raiffeisenkassen, 489.
  - verzekeringen (van de Algemene Spaar- en Lijfrentekas), 478.
  - Amortisatiekas, 448 ; 743 (bepaling).
  - deposito- en consignatiekas, 448 ; 744 (bepaling).
  - verzekeringskas, 747 (bepaling).
- Katoen :**
- spinnerijen :
    - personeel, 305.
    - werklieden, 262.
    - lonen, 262.
    - wedden, 262.
    - verbruikte goederen, 262.
    - produktie, 280.
    - leveringen, 263.
    - indexcijfers van de produktie, 302.
    - voorraden, 263.
    - kapitaal (vermeerdering, vermindering), 263.
    - afschrijvingen, 263.  - garens (produktie per land), 717.
  - weverijen :
    - produktie per land, 717.
    - Belgische produktie, 280, 281.
    - indexcijfers van de produktie, 302.  - grondstoffen (indexcijfers van de groothandelsprijzen) 568.

**Keramik :**

- nijverheidsinrichtingen, 551.
- werklieden, 551.
- bedienden, 551.
- lonen, 268.
- wedden, 268.
- produktie, 289.
- indexcijfers van de produktie, 303.
- waterverbruik, 299.
- verbruikte goederen, 268.
- leveringen, 269.
- voorraden, 269.
- kapitaal (vermeerdering, vermindering), 269.
- afschrijvingen, 269.
- handelsinrichtingen en tewerkgesteld personeel, 552.

**Keramik- en kleinijverheid :**

- toegevoegde waarde, 676, 679, 682.
- bruto binnenlandse kapitaalvorming, 693.

**Kerfabrieken (ontvangen giften), 671.****Kiezel en kiezelstenen (produktie), 289.****Kiezers, 108, 111, 118, 119.****Kilowas, wasserijen :**

- indexcijfers van de consumptieprijzen, 566.
- uurlonen in deze nijverheidssector, 575.

**Kinderbijslag, 601, 628, 629.****Kindersterfte (bepaling), 728.****Kindertoelagen aan niet-loontrekkenden (bepaling), 756.****Kinderen :**

- aantal, 28 tot 33.
- voortspruitend uit tweelinggeboorte, 50.
- erkenning en wettiging, 51.
- geboorten, 10, 12, 14 tot 21, 45 tot 50, 709 tot 711.
- sterfgevallen, 46, 52 tot 59.
- jeugdcriminaliteit, 215.

**Kindergeneeskunde (aantal bedden in de verzorgingsinstellingen), 73.****Kinderrechters, 215.****Kip (indexcijfers van de consumptieprijzen), 564.****Kisten- en tonnennijverheid, enz. ... :**

- geteld personeel, 305.
- werklieden, 264.
- lonen, 264.
- wedden, 264.
- verbruikte goederen, 264.
- produktie, 284.
- leveringen, 265.
- voorraden, 265.
- kapitaal (vermeerdering, vermindering), 265.
- afschrijvingen, 265.

**Kleding :**

- nijverheidsinrichtingen, 551.
- personeel, 551.
- indexcijfers van de produktie, 303.
- verkoopsindexcijfers, 320.
- toegevoegde waarde, 675, 678, 681.
- consumptieuitgaven, 690, 696.
- bruto binnenlandse kapitaalvorming, 694, 699.

**Kleding- en confectienijverheid :**

- werklieden, 264.
- werkloosheid, 655, 657.
- lonen, 264.
- wedden, 264.

- uurlonen, 572.
- indexcijfers van de uurlonen, 578.
- verbruikte goederen, 264.
- leveringen, 265.
- voorraden, 265.
- kapitaal (vermeerdering, vermindering), 265.
- afschrijvingen, 265.
- toegevoegde waarde, 675, 678, 681.
- van breigoed :
  - a) produktie, 280.
  - b) verkoop en maakloonwerk, 283.
- van geweven stoffen (verkoop en maakloonwerk), 283.
- private consumptie, 690, 696.

**Kleding en schoeisel (bruto binnenlandse kapitaalvorming), 693.****Kledingstukken, konfektie van diverse artikelen in weefsel, schoenen (indexcijfers van de produktie), 303.****Klei (indexcijfers van de produktie), 303.****Klei, keramik, glas en cement (bruto binnenlandse kapitaalvorming), 694, 699.****Kleinijverheid :**

- geteld personeel, 306.
- werklieden, 268.
- uurlonen, 570.
- indexcijfers van de uurlonen, 576.
- lonen, 268.
- wedden, 268.
- verbruikte goederen, 268.
- waterverbruik, 299.
- produktie, 289.
- leveringen, 269.
- indexcijfers van de produktie, 303.
- voorraden, 269.
- kapitaal (vermeerdering, vermindering), 269.
- afschrijvingen, 269.
- toegevoegde waarde, 676, 679, 682.

**Kleinhandelszaken (verkochte-), 525.****Klimatologie, 3 tot 5.****Klomp- en borstelnijverheid, mandenmakerij, kurk (zie « borstel- en klompennijverheid ... »).****Kloostergemeenten (ontvangen giften), 671.****Koeien :**

- aantal, 222, 223, 226 tot 228.
- geslacht voor het verbruik, 233.

**Koekjes :**

- gesuikerde (produktie), 276.
- wafeltjes en andere ongesuikerde produkten (produktie), 276.
- en pasteigebak (consumptieuitgaven), 690.
- uurlonen, 570.
- indexcijfers van de uurlonen, 576.

**Koelinrichtingen, 310, 311.****Koelkast (indexcijfers van de consumptieprijzen), 566.****Koers :**

- wisselkoers, 445, 453.
- der voornaamste leningen van de Staat, 443.

**Koffie (gebrande) :**

- produktie, 276.
- indexcijfers van de consumptieprijzen, 565.

**Kokosvezels en andere harde vezels (weverij van ...):**

- werklieden, 262.
- lonen, 262.
- wedden, 262.
- verbruikte goederen, 262.
- leveringen, 263.
- voorraden, 263.
- afschrijvingen, 263.

**Kolen : zie « steenkool ».****Koolzaad :**

- beteelde oppervlakte, 220, 223.
- opbrengst, 230, 231.
- produktie, 232.

**Koolzuurijs en ijs (fabrieken van...), 311.****Koper :**

- produktie, 274, 290.
- indexcijfers van de produktie, 304.

**Korsetten, gaines, enz. (verkoop en maakloonwerk), 283.****Korfbalvelden, 92.****Kosten van levensonderhoud (in verschillende landen), 723.  
724.****Kostuum, kleding- en confectienijverheid, enz. :**

- personeel, 264.
- lonen, 264.
- wedden, 264.
- uurlonen, 572.
- indexcijfers van de uurlonen, 578.
- verbruikte goederen, 264.
- leveringen, 265, 283.
- indexcijfers van de consumptieprijzen, 565.
- voorraden, 265.
- kapitaal (vermeerdering, vermindering), 265.
- afschrijvingen, 265.

**Koudwalserij, draad- en metaaltrekkerij, ijzergieterijen vormstaalgieterijen :**

- indexcijfers van de produktie, 304.
- uurlonen, 574, 580.

**Kousen :**

- produktie, 280.
- indexcijfers van de consumptieprijzen, 565.
- fabrieken :
  - a) gemiddelde uurlonen, 571.
  - b) indexcijfers van de uurlonen, 577, 578.

**Kraaminrichtingen, 73, 566.****Krediet :**

- kredietondernemingen (inrichtingen, personeel), 552.
- export (credit-export W.Z.W.), 495 ; 750 (bepaling).
- aan de handel, 483, 484.
- landbouw, 483, 484, 486 tot 489 ; 748 en 749 (bepalingen).
- aan de nijverheid, 480, 481, 483, 484 ; 748 (bepaling).
- hypotheccair, 484 ; 748 (bepaling).
- beroepskrediet, 482, 483, 484.
- voor verkoop op afbetaling, 321, 322.
- voor de persoonlijke leningen, 322.
- openbare ambten, 484.
- van de depositobanken, 464 ; 745 (bepaling).
- discontokredieten, voorschotten en acceptkredieten, 465, 466 ; 745 (bepaling).
- van de Staat, 431.

**Krotwoningen (vergoedingen voor afbraak), 101.****Kruiderijen (produktie), 276.****Kunstabloemen (verkoop en maakloonwerk), 283.****Kunsten :**

- onderwijs, 181, 198.
- kunsten, letteren (v.z.w. en instellingen tot algemeen nut), 670.

**Kunstenaars (werklozen), 655.****Kunsten, letteren (v.z.w. of tot algemeen nut), 670.****Kunst- en precisiebedrijven :**

- aantal inrichtingen, 551.
- personeel, 551.

**Kunst en wetenschap, godsdienst, onderwijs (aantal inrichtingen en personeel), 552.****Kunstgarens (indexcijfers van de groothandelprijzen), 575.****Kunstgarens- en vezels:**

- produktie, 280.
- personeel in de bedrijven, 307.

**Kunstmeststoffen (indexcijfers van de groothandelprijzen), 568.****Kurk :**

- waarde van de leveringen, 284.
- personeel van de nijverheidsinrichtingen, 305.
- uurlonen, 572, 578.

**Kurk, mandenmakerij, borstel- en klompennijverheid :**

- werklieden, 264.
- lonen, 264.
- wedden, 264.
- verbruikte goederen, 264.
- leveringen, 265.
- voorraden, 265.
- kapitaal (vermeerdering, vermindering), 265.
- afschrijvingen, 265.

**Kwarts (produktie), 289.****L****Ladingen :**

- in de zeehavens, 352.
- in de havens van de verschillende waterwegen, 362, 363.

**Lagere publiekrechtelijke lichamen (begrotingsverrichtingen), 440.****Lammeren :**

- geslacht, 233.
- gewicht van het vlees, 233.

**Landen van herkomst en van bestemming, 740 (bepalingen).****Landbouw (uitgaven van de Staat voor...), 432.****Landbouw en bossen :**

- methodologie, 734 tot 736.
- telling op 15 mei, 220 tot 222, 228.
- telling van het bosbeheer, 239.
- bossen :
  - a) aantal hectaren, 239, 241.
  - b) produkt van de kappingen, 240.
  - c) inkomsten en uitgaven, 241, 686.
  - d) overdrachten van onroerende goederen, 525.
  - e) uurlonen in de houtnijverheid, 572, 578.
- landbouwbedrijven :
  - a) aantal, 219, 224.
  - b) verkopen van landbouwweigendommen, 524, 525.
  - c) inkomen, 686.
  - d) bruto binnenlandse kapitaalvorming, 693.

- teelten :
    - a) aantal hectaren, 219 tot 221, 223, 224, 226 tot 228.
    - b) meststoffen :
      - 1. landbouwindex, 237.
      - 2. produktie, 238.
      - 3. in- en uitvoer, 238.
      - 4. indexcijfers van de groothandelsprijzen, 568.
    - c) produktie, 232.
    - d) toegevoegde waarde, 675, 678, 681.
    - e) waarde van de produktie, 240, 279, 678, 732 ; 735 en 736 (bepalingen).
    - f) opbrengst, 230 tot 232.
    - g) gemiddelde prijzen der voornaamste landbouwprodukten, 235 ; 734 (bepaling).
    - h) aangenomen werken, 736 (bepaling).
  - landbouwwerktuigen :
    - a) aantal, 222.
    - b) aandeel in de produktiekosten, 237 ; 735 (bepaling).
  - produktiekosten, 236, 237.
  - arbeidskrachten in de landbouw, 222, 530, 534, 535, 548.
  - lonen, 236, 237, 246.
  - pachten, 236, 237, 246.
  - werkloosheid, 655, 657.
  - dieren :
    - a) aantal, 219, 222 tot 229.
    - b) geslacht, 233 ; 736. (bepaling).
    - c) waarde van de dierlijke produktie, 246, 686.
    - d) besmettelijke ziekten, 225.
  - landbouwstreken, 226, 227.
  - landbouwkrediet, 483 tot 490.
- Landbouw en voedselvoorziening (uitgaven van de Staat voor...), 432.
- Landbouwkantoren van de Algemene Spaar- en Lijfrentekas, 487 ; 748 en 749 (bepalingen).
- Landbouw- en tuinbouweigendommen (verkochte), 524.
- Landbouwerswoningen 752 (bepaling).
- Landloperij en bedelarij :
  - aangeklaagden, 202, 203.
  - gevonnisten, 202, 203.
  - bedelaarsgestichten, 215.
  - toevluchtshuizen, 215.
  - minderjarigen gevonnist voor landloperij en bedelarij, 215.
- Larixen, dennen, enz. produkt van de kappingen, 240.
- Leder :
  - nijverheidsinrichtingen, 551.
  - personeel, 551.
  - werkloosheid, 655, 657.
  - uurlonen, 572.
  - indexcijfers van de uurlonen, 579.
  - produktie, 284.
  - indexcijfers van de produktie, 303.
  - indexcijfers van de groothandelsprijzen, 568.
  - handelsondernemingen :
    - a) ondernemingen, 552.
    - b) personeel, 552.
- Leercontracten, 187 tot 189.
- Leerjongens en leermeisjes, 756 (bepaling).
- Leerlingen, 122 tot 182.
- Leerlooierijen :
  - werklieden, 330.
  - uurlonen, 572.

- indexcijfers van de uurlonen, 579.
- lonen, 266.
- wedden, 266.
- waterverbruik, 299.
- verbruikte goederen, 266.
- produktie, 284.
- leveringen, 267.
- voorraden, 267.
- kapitaal (vermeerdering, vermindering), 267.
- afschrijvingen, 267.

Legaten aan weldadigheidsinstellingen, enz. 671.

Leger :

- militaire hospitalen, 87, 88.
- miliciens vrijgesteld of verdaagd, 89.
- dienstplichtigen die het geneeskundig onderzoek ondergingen, 89.
- graad van onderricht van de ingelijfde mannen, 193.
- uitgaven voor landsverdediging, 427.
- militaire pensioenen, 627.
- wervingsverrichtingen, 540.
- aanwezig effectief, 540.
- strijdkrachten, 534, 535.
- toegevoegde waarde, 677, 680, 684.
- besteding van het nationaal produkt, 693.

Leien :

- produktie, 275.
- indexcijfers van de produktie, 302.

Leningen :

- aan de handel, 484.
- aan de nijverheid, 480, 484.
- aan de openbare ambten, 484.
- ambachtskrediet, 482, 483.
- bij verkoop op afbetaling, 321, 322 ; 739 (methodologie).
- aan de landbouw, 483 tot 490.
- voor beroepsdoeleinden, 482, 483, 484.
- voor geteisterden, 483.
- van het Centraal bureau voor Hypothecair Krediet, 484.
- van de landbouwkantoren van de Algemene Spaar- en Lijfrentekas, 487.
- van het Nationaal Studiefonds, 195.
- uitleningen door de A.S.L.K. aan vennootschappen voor huisvesting, 492.
- hypothecaire, 484.
- van boeken, 196, 197.
- persoonlijke 322 ; 739 (methodologie).
- voor de verkopen op afbetaling, 321, 322.

Leukemie (nieuwe gevallen), 81.

Leurhandelaars, 319.

Levensduur (gemiddelde), 60 tot 62.

Levensverzekeringsmaatschappijen, 498.

Leverpastaai (indexcijfers van de consumptieprijzen), 564.

Licentiaten in tandheelkunde, 71.

Lichamelijke opvoeding en sport (installaties), 92.

Lijnen :

- van autobussen en autocars, 399.
- van de spoorwegen, 378.
- telegraaf, 413.
- telefoon, 415.

Lijsten, schaverijen en kaders :

- waarde van de leveringen, 284.
- geteld personeel, 305.

**Limonade en mineraalwater :**

- fabrieken, 312.
- produktie, 312.
- verbruik, 312.

**Locomotieven :**

- met stoom, 378.
- diesel, 378.
- elektrische, 378.

Lonen en wedden, 429, 430, 685.

Lonen en wedden uitgekeerd in de handel (globaal bedrag)  
585.

**Lonen en bezoldigingen :**

- gemiddelde bruto-uurlonen, 576 tot 582, 584, 585.
- naar leeftijd en geslacht, 570 tot 575.
- totaal bedrag, 258, 260, 262, 264, 266, 268, 270, 273, 685, 703, 704.
- bedrag van de loonkosten per uur, 583.
- totale bezoldigingen naar bedrijfstak, 584, 585.
- begrensde en onbegrensde bezoldigingen, 586, 587.

**Lompen en textielafval (klassifikatie en uitrafeling) :**

- werklieden, 262.
- lonen, 262.
- wedden, 262.
- verbruikte goederen, 262.
- leveringen, 263.
- voorraden, 263.
- kapitaal (vermeerdering, vermindering), 263.
- afschrijvingen, 263.

**Lood :**

- produktie, 274, 290.
- indexcijfers van de produktie, 304.

Loop van de bevolking, 10 tot 21.

**Lossingen :**

- in de zeehavens, 353.
- in de havens van de verschillende waterwegen, 364, 365.

Luchthavens (Belgische), 366 tot 377 ; 742 (bepaling).

Luchtverkeer (uitgaven van de Staat voor...), 432.

**Lucifers :**

- produktie, 286.
- indexcijfers van de produktie, 303.
- personeel der nijverheidsinrichtingen, 305.

Luierartikelen (verkoop en maakloonwerk), 283.

**Luzerne :**

- opbrengst, 230.
- produktie, 232.

**M****Maalderijen :**

- indexcijfers van de produktie, 302.
- uurlonen, 570.
- indexcijfers van de uurlonen, 576.

Maaltijden in friture en restaurant (indexcijfers van de consumptieprijzen), 566.

Maatschappelijke Zekerheid (balans), 600, 601.

Maatschappijen : zie « Vennootschappen en maatschappijen ».

Macaroni (indexcijfers van de consumptieprijzen), 564.

**Machinebouw :**

- uurlonen, 574.

- indexcijfers van de uurlonen, 581.
- geteld personeel, 306.
- indexcijfers van de produktie, 304.

**Machineconstructie :**

- aantal nijverheidsinrichtingen, 551.
- personeel, 551.

Machinedraad (ijzernijverheid), 290.

**Machines :**

- landbouwmachines (aantal), 222.
- melkmachines (aantal), 222.

Magistraten, 210.

**Mais :**

- beteelde oppervlakte, 220.
- opbrengst der teelten, 230, 231.
- produktie, 232.

**Mandenmakerij en rotan :**

- waarde van de leveringen, 284.
- geteld personeel, 305.

**Mandenmakerij, kurk-, borstel- en klompennijverheid :**

- werklieden, 264.
- lonen, 264.
- wedden, 264.
- verbruikte goederen, 264.
- leveringen, 265.
- voorraden, 265.
- kapitaal (vermeerdering, vermindering), 265.
- afschrijvingen, 265.

Maneges (rijsscholen), 92.

**Margarine :**

- werklieden, 260.
- tewerkgesteld personeel, 305.
- lonen, 260.
- wedden, 260.
- verbruikte goederen, 260.
- produktie, 277.
- indexcijfers van de produktie, 302.
- leveringen, 261.
- voorraden, 261.
- indexcijfers van de consumptieprijzen, 565.
- kapitaal (vermeerdering, vermindering), 261.
- afschrijvingen, 261.

**Marmer :**

- produktie, 275.
- indexcijfers van de produktie, 302.

**Marokijnwerk, schoenen, handschoenen :**

- werklieden, 264.
- lonen, 264.
- wedden, 264.
- verbruikte goederen, 264.
- leveringen, 265.
- voorraden, 265.
- kapitaal (vermeerdering, vermindering), 265.
- afschrijvingen, 265.
- toegevoegde waarde, 675, 676, 681.

**Masteluin :**

- beteelde oppervlakte, 220, 223, 226, 227.
- opbrengst, 230, 231.
- produktie, 232.

Maten en gewichten (herijkte meettuigen), 323.

Materieel (begrotingsuitgaven), 429.

Materniteiten, 73.

Mayonnaise en andere gekruide sausen (produktie), 276.



**Mechaniekbouw :**

- verzendingen, 291.
- indexcijfers van de produktie, 304.
- geteld personeel, 306.

**Medisch personeel, 71, 72.****Meel : zie « bloem »****Meerlinggeboorten, 50.****Meet-, laboratorium- en gelijkaardige toestellen :**

- verzendingen, 291.
- personeel, 306.

**Meettuigen (ijking), 323.****Melk :**

- werklieden, 258.
- lonen, 258.
- uurlonen, 570.
- indexcijfers van de uurlonen, 576.
- wedden, 258.
- verbruikte goederen, 258.
- leveringen, 259.
- produktie, 279.
- voorraden, 259.
- kapitaal (vermeerdering, vermindering), 259.
- afschrijvingen, 259.
- consumptieuitgaven, 690, 696.
- indexcijfers van de consumptieprijzen, 564.

**Melkmachines (mechanische), 222.****Menslievendheid en vermaak (v.z.w.), 670.****Meststoffen :**

- produktie, 238, 286.
- invoer en uitvoer, 238.
- verbruik, 238.
- indexcijfers van de groothandelsprijzen, 568.
- landbouwindex (produktiekosten), 237.

**Metaalgieterijen, -pletterijen, -smederijen en -trekkerijen :**

- nijverheidsinrichtingen, 551.
- personeel, 551.

**Metaal (handel) :**

- inrichtingen, 552.
- personeel, 552.

**Metaalkonstrukties :**

- werklieden, 270.
- lonen, 270.
- wedden, 270.
- verbruikte goederen, 270.
- leveringen, 271.
- voorraden, 271.
- kapitaal (vermeerdering, vermindering), 271.
- afschrijvingen, 271.

**Metaal (nijverheid) :**

- inrichtingen, 551.
- geteld personeel, 270, 306, 551.
- indexcijfers van de produktie, 304.
- werkloosheid, 655, 657.
- lonen, 270.
- uurlonen, 574.
- indexcijfers van de uurlonen, 580.
- wedden, 270.
- verbruikte goederen, 270.
- leveringen, 271, 291.
- voorraden, 271.
- kapitaal (vermeerdering, vermindering), 271.
- afschrijvingen, 271.

- toegevoegde waarde, 676, 679, 682.
- produktie, 290.
- aandelenemissies van de naamloze vennootschappen, 505.
- uitgaven van de personenvennootschappen met beperkte aansprakelijkheid, 508.

**Metaal toebehoren voor het bouwbedrijf :**

- verzendingen, 291.
- indexcijfers van de produktie, 304.
- personeel, 306.

**Metaalverwerkende nijverheid :**

- nijverheidsinrichtingen, 551.
- personeel, 306, 551.
- werklieden, 270.
- lonen, 270.
- wedden, 270.
- waterverbruik, 299.
- uurlonen, 574.
- indexcijfers van de uurlonen, 580.
- verbruikte goederen, 270.
- leveringen, 271, 291.
- indexcijfers van de produktie 304.
- kapitaal (vermeerdering, vermindering), 271.
- afschrijvingen, 271.
- toegevoegde waarde, 676, 679, 682.
- bruto binnenlandse kapitaalvorming, 694, 699.
- indexcijfers van de groothandelsprijzen, 568.
- emissies van obligaties en kasbons, 510.

**Metalen en metaalprodukten (indexcijfers van de groothandelsprijzen), 568.****Meteorologie, 3 tot 5.****Meubelen (indexcijfers van de consumptieprijzen), 566.****Meubels van hout :**

- geteld personeel, 305.
- waarde van de leveringen, 284.

**Meubels, zetels, schrijnwerkerij, enz. ... (van hout) :**

- werklieden, 264.
- lonen, 264.
- wedden, 264.
- uurlonen, 572.
- indexcijfers van de uurlonen, 578.
- verbruikte goederen, 264.
- leveringen, 265.
- voorraden, 265.
- kapitaal (vermeerdering, vermindering), 265.
- afschrijvingen, 265.

**Meubels en artikelen in hout (private consumptie), 691, 697.****Middenstand (uitgaven van de Staat voor de...), 432.****Migraties :**

- totalen, 10, 12, 14 tot 21.
- binnenlandse, 34 tot 36.
- buitenlandse, 36 tot 38.

**Mijnen, groeven en graverijen :**

- nijverheidsinrichtingen, 551.
- personeel, 551.
- handelsinrichtingen, 552.
- personeel, 552.
- werkloosheid, 655, 657.

**Mijnwerkers :**

- aantal, 273, 274.
- lonen, 273.
- gemiddelde produktie, 273, 274.

Mijnwezen (uitgaven van de Staat voor het...), 432.

**Miliciens :**

- wervingsverrichtingen, 540.
- die het geneeskundig onderzoek ondergingen, 89.
- vrijgesteld of verdaagd wegens lichamelijke oorzaken, 89.
- aanwezig effectief, 540.
- onderwijs (graad van onderricht van de ingelijfde mannen), 193.
- ingedeeld naar de gestalte, 90.

Militaire dienst, 87 tot 90.

Militaire hospitalen (Statistiek van de ziekten), 87, 88.

Militie, 89, 90, 530, 540.

**Mineraalwater en limonade:**

- fabrieken, 312.
- productie, 312.
- verbruik, 312.
- accijnsrechten, 425.
- indexcijfers van de consumptieprijzen, 565.
- consumptieuitgaven, 690, 696.

Miniatuurgolfvelden, 92.

Ministeries (begrotingsuitgaven), 427, 428.

Misbruik van vertrouwen, oplichtingen, bedriegerijen (veroordeelden), 208.

Modesnuisterijen, sierveren en -bloemen (verkoop en maakloonwerk), 283.

Moord : zie « doodslag ».

Mortaliteit : zie « sterfgevallen ».

Mortinataliteit, 46 ; 728 (bepaling).

Mosterd (productie), 276.

Motorrijwielen en bromfietzen, 393.

**Motorvoertuigen :**

- aantal, 390 tot 399.
- verkeersongevallen, 396 tot 398.
- veroorzaakte sterfgevallen, 77, 396, 397.
- productie van verschillende landen, 716.
- nieuwe tot het verkeer toegelaten, 394.
- tweedehands tot het verkeer toegelaten, 395.

**Moto's :**

- geteld per waarnemingspost en per dag, 387.
- aangegeven in de loop van het jaar, 393.
- constructie en reparatie van moto's :
  - a) uurlonen, 575.
  - b) indexcijfers van de uurlonen, 581.

Mousserende appel- en peredrank (productie), 312.

**Mousserende wijn (productie) :**

- van druiven, 312.
- van ander fruit, 312.

Mout (productie), 277.

Mouterijen, brouwerijen-mouterijen, brouwerijen en fabricatie van diverse dranken :

- werklieden, 260.
- lonen, 260.
- wedden, 260.
- verbruikte goederen, 260.
- leveringen, 261.
- voorraden, 261.
- uurlonen, 571.
- indexcijfers van de uurlonen, 577.

Mozaïek en straatsteen (productie), 275.

**Munitie en wapens :**

- verzendingen, 291.
- indexcijfers van de produktie, 304.
- geteld personeel, 306.

**Munt :**

- bepaling, 746.
- geslagen en in omloop gebrachte munt 473.
- snelheid van de girale geldsomloop, 472.
- binnenlandse geldhoeveelheid, 469 ; 746 (bepaling).

Muntfonds, 468.

**Mutualiteiten (vrije mutualiteitsverzekering) :**

- aantal verenigingen, 636.
- aantal verbonden, 636.
- bepaling, 756, 757.
- financiële resultaten, 637 tot 639.

**N**

Naaigarenfabrieken (productie), 280.

**Nalatschappen en overgangen bij overlijden :**

- bepaling, 751, 752.
- successierechten, 426.
- indeling volgens de devolutie, 523.
- indeling volgens het bedrag van de netto-activa, 523.

Nataliteit : zie « geboorten ».

Nationaal inkomen, 712.

**Nationaal produkt :**

- bepalingen, 757, 758.
- verdeeld over de produktiefactoren, 685 tot 688.
- besteding, 690 tot 700 ; 758 (bepaling).

Nationaal Studiefonds, 195.

Nationale Bank van België (balansen), 463.

Nationale Delcrederedienst, 496, 497 ; 750 (bepaling).

Nationaal Instituut voor Landbouwkrediet, 488.

Nationale Kas voor Beroepskrediet, 482, 483.

Nationale Maatschappij voor de Kleine Landeigendom, 490.

Nationale Maatschappij voor de Huisvesting, 493.

Nationale Maatschappij voor Krediet aan de Nijverheid, 480.

Nationale rekeningen, 673 tot 706 ; 757 en 758 (bepalingen).

Naturalisaties, 39.

Neonatale sterfte, 728 (bepaling).

Neringen en ambachten (leercontracten), 187 tot 189.

Netto buitenlands tegoed van de geldscheppende instellingen, 472.

Niet beteelbare gronden (verkoop), 525.

Nieuwbouw, 100.

**Nijverheid :**

- uitgaven van de Staat voor de..., 432.
- inrichtingen, 548.
- personeel, 258 tot 277, 305 tot 307, 534, 535.
- uurlonen, 570 tot 581.
- productie en leveringen, 258 tot 291, 295 tot 298, 312.
- indexcijfers van de produktie, 302 tot 304.
- lonen en wedden, 258, 260, 262, 264, 266, 268, 270, 584 tot 587.
- ontginningsnijverheid :
  - a) uurlonen, 570.
  - b) indexcijfers van de uurlonen, 576.

— be- en verwerkende nijverheid :

- a) uurlonen, 570 tot 575.
- b) indexcijfers van de uurlonen, 576 tot 581.

Nijverheid en handel (telling op 31.12.1961) :

- vestigingen, 555, 556, 560.
- werkzame personen, 557 tot 559.

Nijverheid en handel (uitgaven van de Staat voor...), 432.

Non-ferrometalen (nijverheid) :

- personeel, 270, 306.
- lonen, 270, 574.
- wedden, 270.
- indexcijfers van de uurlonen, 580.
- verbruikte goederen, 270.
- toegevoegde waarde, 676, 679, 682.
- produktie, 290.
- leveringen, 271.
- voorraden, 271.
- kapitaal (vermeerdering, vermindering), 271.
- afschrijvingen, 271.
- indexcijfers van de produktie, 304.
- indexcijfers van de groothandelsprijzen, 568.

Noodslachtingen, 736 (bepaling).

Normaalscholen : zie « scholen »

Notarissen, 210.

**O**

Octrooien, 324 ; 740 (bepaling).

Oliehoudende zaden, 220.

Oliën :

- dierlijke en plantaardige :
  - a) nijverheidsinrichtingen, 551.
  - b) personeel, 260, 305, 551.
  - c) lonen, 260.
  - d) wedden, 260.
  - e) verbruikte goederen, 260.
  - f) leveringen, 261.
  - g) voorraden, 261.
  - h) kapitaal (vermeerdering, vermindering), 261.
  - i) afschrijvingen 261.
  - j) produktie (1. lijnolie ; 2. andere dan lijnolie), 277.
  - k) indexcijfers van de produktie, 312.
- minerale (zie : petroleum).

Onderdelen voor voertuigen :

- uurlonen, 575.
- indexcijfers van de uurlonen, 581.

Ondergoed (produktie), 280.

Onderhoud van schepen ; scheepsbouw en -reparatie :

- uurlonen, 574.
- indexcijfers van de uurlonen, 581.

Onderkleding (verkoop en maakloonwerk), 283.

Ondernemingen met bijhuizen (voeding), (verkoopsindexcijfers), 320.

Onderricht :

- gediplomeerden van het hoger onderwijs, 194.
- graad van onderricht van de bij het leger ingelijfde mannen, 193.
- godsdienst, kunst en wetenschap (inrichtingen, personeel), 552.

Onderwijs :

- bepalingen, 732, 733.
- staatsbegroting, 198 430 tot 433.

- kleuter, 122, 183, 186.
- van het eerste niveau (lagere cyclus), 123, 183.
- van het tweede niveau (vierde graad van het lager onderwijs ; middelbaar onderwijs ; technisch onderwijs en vakonderwijs met volledig leerplan ; normaalonderwijs), 124 tot 133, 183 tot 186.
- van het derde niveau (universitaire opleiding ; hoger technisch onderwijs ; normaalonderwijs : opleiding van het onderwijzend personeel), 134, 135 tot 164, 165, 166, 167, 168 tot 174, 175 tot 180, 194.
- kunstonderwijs (met volledig leerplan), 181, 182, 185.
- begroting van de Staat, 430 tot 433.
- schriftelijke leergangen, 192.
- met beperkt leerplan, 191.

Ongehuwden, 31, 44, 56, 64, 65.

Ongevallen (sterfte door ...), 78, 88.

Onroerende goederen (overdracht), 524, 525.

Ontucht, prostitutie, spel enz. (minderjarigen gevonnist voor ...), 215.

Oogst : zie « landbouw ».

Oorlogs- en rampschade (uitgaven van de Staat voor...), 432.

Oorlogsgeteisterden (toegestane kredieten), 483.

Oorlogsschade (Zelfstandige Kas voor ...), 449.

Opbrengst van de teelten, 232.

Opbrengshuizen 752 (bepaling).

Openbare bibliotheken, 196, 197.

Openbare leningen (Rentenfonds-Uitgiften en terugbetalingen van ...), 474.

Openbare onderstand (rekeningen en begrotingen van de Commissies), 439.

Oplichtingen, misbruik van vertrouwen, bedriegerijen (veroordeelden) 208.

Oppervlakte :

- Rijk, 6.
- provincies, 6.
- bestuurlijke arrondissementen, 6.
- betaalde oppervlakte, 219 tot 228.
- beboste oppervlakte, 239, 241.

Opslagtank, enz. van plastic (leveringen), 188.

Opvoeding, onderwijs, vulgarisatie (Verenigingen zonder winstoogmerken), 670.

Opvoedkundig verachterden bij het leger ingelijfd, 193.

Ossen :

- geslacht voor het verbruik, 233.
- gewicht van het vlees, 233.

Oud ijzer en oude metalen (valorisatienijverheid van ...) :

- werklieden, 270.
- lonen, 270.
- wedden, 270.
- verbruikte goederen, 270.
- leveringen, 271.
- voorraden, 271.
- kapitaal (vermeerdering, vermindering), 271.
- afschrijvingen, 271.

Ovens in de cokesfabrieken (aantal, produktie), 287.

Overdrachten van onroerende goederen :

- onder bezwarende titel, 521.
- kosteloos verkregen, 521.
- openbare verkopen, 524, 525.
- verkopen uit de hand, 524, 525.

Overheidsconsumptie, 692, 693, 698.

Overheidsschuld, 444, 445, 688, 689, 703, 704 ; 742 en 743 (bepalingen).

Overheidseffecten, 474.

Overhemd (indexcijfers van de consumptieprijzen), 565.

Overlevenden op 100.000 geboorten, 60 tot 62.

Overnachtingen, 403 tot 405, 407.

## P

**Paardebonen :**

- opbrengst, 230.
- produktie, 232.
- gemiddelde prijzen, 235.

**Paarden :**

- voeders voor paarden (produktie), 277.
- aantal, 219, 222, 223, 226 tot 228.
- geslacht voor het verbruik, 233.
- landbouwindex, 237.

**Pachten :**

- landbouwindex, 236, 237.
- betaald per ha, 246.

**Paedagogisch (instellingen tot algemeen nut), 670.**

**Pannen en bijbehoren (produktie), 289.**

**Pantoffels :**

- produktie, 284.
- indexcijfers van de produktie (pantoffels en schoenen), 303.
- geteld personeel, 305.

**Papier (produktie en verwerking van papier en karton) :**

- werklieden, 266.
- lonen, 266.
- wedden, 266.
- waterverbruik, 299.
- verbruikte goederen, 266.
- leveringen, 267.
- voorraden, 267.
- kapitaal (vermeerdering, vermindering), 267.
- afschrijvingen, 267.

**Papierdeeg, papier en karton :**

- uurlonen, 572.
- indexcijfers van de uurlonen, 579.

**Papier, drukkerij, uitgeverij (bruto binnenlandse kapitaalvorming), 693.**

**Papier, karton :**

- nijverheidsinrichtingen, 551.
- personeel, 305, 551.
- werkloosheid, 657.
- uurlonen, 572.
- indexcijfers van de uurlonen, 579.
- produktie, 285.
- indexcijfers van de produktie, 303.
- indexcijfers der groothandelsprijzen, 568.
- toegevoegde waarde, 675, 678, 681.

**Papiernijverheid en grafische bedrijven :**

- aandelenemissies van de naamloze vennootschappen, 506.
- emissies van obligaties en kasbons, 511.

**Parfumerieën, schoonheidsprodukten, zeep :**

- werklieden, 266.
- lonen, 266.
- wedden, 266.
- verbruikte goederen, 266.

— leveringen, 267.

— voorraden, 267.

— kapitaal (vermeerdering, vermindering), 267.

— afschrijvingen, 267.

— verkoopsindexcijfers, 320.

**Parket (gerecht), 200, 201.**

**Parket (hout) :**

- waarde van de leveringen, 284.
- geteld personeel, 305.

**Parket (hout), geplakt hout, meubelen, enz. :**

- werklieden, 264.
- lonen, 264.
- wedden, 264.
- uurlonen, 572.
- indexcijfers van de uurlonen, 578.
- verbruikte goederen, 264.
- leveringen, 265.
- voorraden, 265.
- kapitaal (vermeerdering, vermindering), 265.
- afschrijvingen, 265.

**Parlementsleden, zie « senatoren » en « volksvertegenwoordigers ».**

**Pasementwerk (fabrikage van pasementwerk, band, vlechten, bastband en soortgelijke artikelen) :**

- werklieden, 264.
- lonen, 264.
- wedden, 264.
- verbruikte goederen, 264.
- leveringen, 265.
- voorraden, 265.
- kapitaal (vermeerdering, vermindering), 265.
- afschrijvingen, 265.

**Pensioenen :**

- gerechtigden, 608 tot 626.
- die volledig ten laste van de Staat vallen, 627.
- oorlogspensioenen (begroting), 430.
- begrotingsuitgaven, 427 tot 430.

**Peperkoek, koekjes, beschuiten :**

- werklieden, 258.
- lonen, 258.
- wedden, 258.
- verbruikte goederen, 258.
- leveringen, 259.
- voorraden, 259.
- kapitaal (vermeerdering, vermindering), 259.
- afschrijvingen, 259.

**Peperkoek (produktie), 276.**

**Pere- en appeldrank (produktie), 312.**

**Perinatale sterfte 728 (bepaling).**

**Pers :**

- Belgische periodieke, 419.
- private consumptieuitgaven, 691, 697.

**Personeel :**

- Rijk, 536 tot 539.
- regie van T.T., 416.
- posterijen, 411.
- spoorwegen, 378.
- rechtbanken van eerste aanleg en vredegerichten, 210.
- crediensten, 541.
- medisch en paramedisch personeel, 71, 72.
- onderworpen aan de R.M.Z., 548 tot 552.
- nijverheidsinrichtingen, 305 tot 307.
- handelsinrichtingen, 315.

Persoonsverzorging en hygiëne (private consumptie), 691, 697.

Perswerk, smederij, enz. ... :  
 — verzendingen, 291.  
 — indexcijfers van de produktie, 304.  
 — geteld personeel, 306.

Petroleum en petroleumderivaten :  
 — produktie per land, 713.  
 — petroleumraffinaderijen :  
 a) aantal raffinaderijen, 312.  
 b) in bewerking gestelde ruwe petroleum, 287.  
 c) waterverbruik, 299.  
 d) verbruikte goederen, 268.  
 e) produktie, 287, 312.  
 f) indexcijfers van de produktie, 303.  
 g) leveringen, 269.  
 h) voorraden, 269.  
 i) verbruik, 312.  
 j) accijnsrechten, 425.  
 k) kapitaal (vermeerdering, vermindering), 269.  
 l) afschrijvingen, 269.  
 m) tewerkgesteld personeel, 305.  
 n) werkliden, 268.  
 o) lonen, 268.  
 p) wedden, 268.  
 q) uurlonen, 573.  
 r) indexcijfers van de uurlonen, 579.  
 — indexcijfers van de groothandelsprijzen, 568.  
 — nijverheid (toegevoegde waarde), 676, 679, 682.

Petroleumgas, 287.

Petroleumteer (residuele), 287.

Petten (produktie), 283.

Peulvruchten, 221, 226 tot 228.

Picallili (produktie), 276.

Pijpen en buizen in plastic (leveringen) 292.

Pikdorsers (aantal), 222.

Plaatsen in de bioscoopzalen (aantal ...), 421.

Plaatsaanbieding, 757 (bepaling).

Plaatsingen door de Rijksdienst voor Arbeidsvoorziening, 662, 663.

Pladijs :  
 — geloste vis, 253.  
 — prijzen, 255.

Planten :  
 — nijverheidsgewassen, 220, 221, 226 tot 228.  
 — wortelplanten en knolgewassen, 220, 221, 226 tot 228.

Plantgoed en zaden (landbouwindex), 237.

Plastiekverwerkende nijverheid :  
 — personeel, 270, 306.  
 — lonen, 270.  
 — wedden, 270.  
 — verbruikte goederen, 270.  
 — waarde van de leveringen, 271.  
 — leveringen van halfabrikaten en afgewerkte produkten, 292.  
 — voorraden, 271.  
 — kapitaal (vermeerdering, vermindering), 271.  
 — afschrijvingen, 271.

Platen (ijzernijverheid) :  
 — produktie, 290.  
 — plaatbewerking (indexcijfers van de produktie), 304.  
 — plaatbewerking en verscheidene metaalbewerkingen :

a) geteld personeel, 306.  
 b) totaal van de verzendingen, 291.

Platina, goud, zilver, enz. (produktie), 290.

Pleisterkalk (produktie), 275.

Pleisterkalkagglomeraten :  
 — produktie, 275.  
 — indexcijfers van de produktie, 303.

Pluimvee :  
 — voeders voor pluimvee (produktie), 277.  
 — produktie van vlees, 234.

Poliomyelitis :  
 — aangegeven gevallen, 79.  
 — sterfgevallen, 76, 77.

Politieke partijen, 109, 110, 112 tot 117.

Politiek (Verenigingen zonder winstoochmerken), 670.

Porfier :  
 — produktie, 275.  
 — indexcijfers van de produktie, 302.

Porselein (produktie), 289.

Portlandcementklinkers, 289.

Post (indexcijfers van de consumptieprijzen), 566.

Postcheck- en giroverkeer, 468.

Posterijen, 411, 412.

Postkantoren, 411.

Post, telegraaf en telefoon, radio en televisie :  
 — toegevoegde waarde, 677, 680, 683.  
 — bruto binnenlandse kapitaalvorming, 694, 699.

Potas (produktie), 286.

Potten in klei- en zandsteen (produktie), 289.

Premies :  
 — voor woningbouw, 101.  
 — voor aankoop van woningen, 101.  
 — voor afbraak van krotwoningen en verhuizingstoe-lagen, 101.

Preventieve luchtkuren voor kinderen, (vrije mutualiteits-verzekering,) 639.

Prijzen :  
 — consumptie (index), 563 tot 566 ; 753 (bepaling).  
 — groothandel (index), 567, 568, 723, 724; 753 (bepaling).  
 — gemiddelde prijzen van de voornaamste landbouw-produkten, 235 ; 734 (bepaling).  
 — landbouw (landbouwindex), 236, 237 ; 735 (bepaling).  
 — vis, 255.

Private consumptie, 690 tot 692 en 696 tot 698.

Private spaarkassen, 478.

Private vervoerbedrijven :  
 — aangevers, 548, 552.  
 — personeel, 307, 548, 552.

Produkten :  
 — landbouw (zie « landbouw »).  
 — alveolaire produkten (schuimplastiek) leveringen, 292.  
 — op basis van chocolade (produktie), 276.  
 — schoonheids (zie « parfumerieën, schoonheidspro-dukten, zeep »).  
 — accijnsplichtige, 312, 425.  
 — groef (zie « groeven »).  
 — scheikundige (zie « scheikundige nijverheid »).  
 — metaal (zie « metaal »).  
 — petroleum (zie « petroleum en petroleumderivaten »).  
 — kiezelachtige en andere (produktie), 289.

**Productie :**

- index der landbouwproductiekosten, 735 (bepaling).
- dierlijke (waarde), 246, 686.
- plantaardige (waarde), 246, 686.
- tuinbouw (waarde), 246, 686.
- land- en tuinbouw (waarde), 246.
- nijverheids(indexcijfers van de produktie), 302 tot 304.

Productiekosten in de landbouw, 236, 237.

Proefbank voor vuurwapens, 324 ; 740 (bepaling).

Profielstaal (produktie), 290.

Profielstukken in plastic (leveringen), 292.

Prostitutie, ontucht, spel, enz. (minderjarigen gevonnist), 215.

Provinciale raadsleden, 118.

Provincieraden, 118.

**Provincies :**

- in boni, mali of evenwicht op basis van de rekeningen en begrotingen, 440.
- ontvangsten en uitgaven, 434, 435, 671.
- scholen, 122 tot 126, 129, 132, 134, 176, 179, 181, 183 tot 185, 434, 435, 693.
- oppervlakte, 6.
- inwoners per km<sup>2</sup>, 42.
- bevolking, 14 tot 19, 24.
- begrotingsverrichtingen, 440.

Pruimenmoes, vruchten in stroop, gekonfijte vruchten, natuurlijk ingelegd fruit (produktie), 276.

Puin van porfier, marmer en zandsteen (produktie), 275.

Pull-over (indexcijfers van de consumptieprijzen), 565.

**R**

Raad van State, 214.

Raapzaad (getelde oppervlakte), 223.

Radio (indexcijfers van de consumptieprijzen), 566.

Radio-omroep (ingeschreven houders), 420.

Radiotelegrafie met de schepen op zee, 416.

**Raffinaderijen :**

- van petroleum (zie « petroleum en petroleumderivaten ... »).
- van suiker (aantal), 312.

Raiffeisenkassen, 489 ; 749 (bepaling).

Raiffeisen-organisatie, 486.

**Rayonne :**

- garens (produktie), 280.
- weefsels :
  - a) produktie, 280 tot 282.
  - b) indexcijfers van de produktie, 302.
- en fibranne, (produktie per land) 717.

**Rechtbanken :**

- van koophandel, 212, 213.
- van eerste aanleg, 212, 213.
- van politie, 202, 203.

**Rechten :**

- accijsrechten, 425.
- tolrechten, 425.
- registratie, 426.
- griffie, 426.
- hypothecken, 426, 521.
- zegelrechten, enz., 426.
- successie, 426.

**Rechters :**

- van de rechtbanken van eerste aanleg, 210.
- van de vredegerichten, 210.
- kinderrechters, 215.

Regen (dagen met ...), 3 tot 5.

Regen- en zonnenschermen (verkoop en maakloonwerk), 283.

Regie van telegraaf en telefoon, 412 tot 416.

**Rendement :**

- der Belgische vennootschappen op aandelen, 517 tot 520 ; 751 (bepaling).
- der vast renderende waarden op de beurs te Brussel, 455 ; 744 (bepaling).

Rentenfonds, 474.

Rentenmarkt, 474.

Rente-, disconto- en rendementspercentages, 454, 455.

Reparatiebedrijven voor auto's, moto's en rijwielen :

- uurlonen, 575.
- indexcijfers van de uurlonen, 581.

Reparatie van vliegtuigen (uurlonen), 575, 581.

Reproductiecijfers van de Belgische bevolking, 10 ; 729 (bepaling).

**Rijksgroting :**

- uitvoering, 429.
- uitgaven, 427 tot 429.
- ontvangsten, 425, 426, 429.
- economische hergroepering, 430, 431.
- functionele hergroepering, 432, 433.

Rijkdienst voor Arbeidsvoorziening, 662, 663.

Rijkdienst voor Maatschappelijke Zekerheid, 548 tot 552.

Rijksinstituut voor Ziekte en Invaliditeitsverzekering, 630 tot 635.

Rijkspersoneel, enz. ... : zie « personeel ».

Rijksschuld, 444 tot 447.

Rijkswaarnemings- en opvoedingsgestichten, 215.

**Rijkswachter :**

- begroting, 427.
- effectief, 539, 540.

Rijscholen (Maneges), 92.

Rijst (indexcijfers van de consumptieprijzen), 564.

Rijwielen, auto's, vliegtuigbouw en aanverwante bedrijven :

- totaal van de verzendingen, 291.
- indexcijfers van de produktie, 304.
- geteld personeel, 306.
- Rijwiel fabrieken, enz. :
  - a) uurlonen, 575.
  - b) indexcijfers van de uurlonen, 581.
- Rijwielreparatiebedrijven, enz. :
  - a) uurlonen, 575.
  - b) indexcijfers van de uurlonen, 581.

Rivieren en kanalen (bevaarbare), 358, 362, 364.

**Rog :**

- geloste hoeveelheid, 253.
- prijzen, 255.

**Rogge :**

- beteelde oppervlakte, 219, 220, 223, 226, 227.
- opbrengst, 230, 231.
- produktie, 232.
- gemiddelde prijzen, 235.
- landbouwindex, 237.

Rol- en ijschaatsbanen, 92.

Rond en vierkant stafmateriaal voor buizen (produktie), 290.

Room (fabrikage), 279.

Roomijs (fabrikage), 279.

Rosbief (indexcijfers van consumptieprijzen), 564.

Rotan en mandenmakerij :  
— waarde van de leveringen, 284.  
— geteld personeel, 305.

Rubber :  
— nijverheidsinrichtingen, 551.  
— personeel, 305, 551.  
— werklieden, 266.  
— lonen, 266.  
— wedden, 266.  
— uurlonen, 573.  
— indexcijfers van de uurlonen, 579.  
— waterverbruik, 299.  
— verbruikte goederen, 266.  
— totale produktie, 285.  
— leveringen, 267.  
— indexcijfers van de produktie, 303.  
— voorraden, 267.  
— kapitaal (vermeerdering, vermindering), 267.  
— afschrijvingen, 267.  
— indexcijfers van de groothandelsprijzen, 568.

Rubber - en chemische nijverheid (toegevoegde waarde), 676, 679, 682.

Rundhaas (indexcijfers van de consumptieprijzen) 564.

Rundvee :  
— aantal, 219, 222, 223, 226 tot 228.  
— geslacht, 233.  
— gewicht van het vlees, 233, 234.  
— landbouwindex, 237.  
— voeders voor runderen (produktie), 277.

## S

Sabena, 377.

Salarissen (globaal bedrag), 584 tot 587.

Sardiniën (indexcijfers van de consumptieprijzen), 564.

Schaal- en weekdieren (geloste hoeveelheid ; waarde), 252, 253.

Schaal- en weekdieren, vis (nijverheid van de bereiding en van de conserven van ...) :  
— personeel, 258.  
— lonen en wedden, 258.  
— verbruikte goederen, 258.  
— leveringen, 259.  
— voorraden, 259.  
— kapitaal (vermeerdering, vermindering), 259.  
— afschrijvingen, 259.

Schaarhout :  
— oppervlakte, 239.  
— verkoopprijs, 241.

Schapeleder (produktie), 284.

Schapen :  
— aantal, 222, 223.  
— geslacht voor het verbruik, 233.

Schaverijen, kaders en lijsten (zie : « kaders ... »).

Scheepsbouw :  
— verzendingen, 291.  
— indexcijfers van de produktie, 304.  
— personeel, 306.  
— uurlonen, 574.  
— indexcijfers van de uurlonen, 581.

Scheepsbouw en metaalverwerkende nijverheid :  
— toegevoegde waarde, 676, 679, 682.  
— bruto binnenlandse kapitaalvorming, 694.

Scheepsreparatie (uurlonen), 574, 581.

Scheerderijen (bontnijverheid en nijverheid van de behaarde huiden) :  
— werklieden, 266.  
— lonen, 266.  
— wedden, 266.  
— verbruikte goederen, 266.  
— leveringen, 267.  
— voorraden, 267.  
— kapitaal (vermeerdering, vermindering), 267.  
— afschrijvingen, 267.

Scheiding van tafel en bed, 67.

Scheikundige nijverheid :  
— personeel, 266, 558.  
— werkloosheid, 655, 657.  
— lonen, 266.  
— uurlonen, 573.  
— indexcijfers van de uurlonen, 579.  
— wedden, 266.  
— waterverbruik, 299.  
— verbruikte goederen, 266.  
— leveringen, 267.  
— produktie, 286.  
— indexcijfers van de produktie, 303.  
— voorraden, 266.  
— kapitaal (vermeerdering, vermindering), 266.  
— afschrijvingen, 266.  
— toegevoegde waarde, 676, 679, 682.  
— bruto binnenlandse kapitaalvorming, 694.  
— aandelenemissies van de naamloze vennootschappen, 506.  
— emissies van obligaties en kasbons, 510.

Scheikundige nijverheid en rubbernijverheid (indexcijfers van de produktie), 303.

Scheikundige produkten (indexcijfers van de groothandelsprijzen), 568.

Schelvis, 253, 255.

Schenkingen aan de weldadigheidsinstellingen, enz. ..., 671.

Schepen :  
— scheepsreparatie en scheepsbouw ; onderhoud van schepen :  
a) uurlonen, 574.  
b) indexcijfers van de uurlonen, 581.  
— vloot, 354.  
— tankschepen, 355.

Schietbanen voor vuurwapens, 92.

Schoenen :  
— nijverheidsinrichtingen, 551.  
— produktie, 284.  
— personeel, 551.  
— gemiddelde uurlonen, 572.  
— indexcijfers van de uurlonen, 578.  
— indexcijfers van de consumptieprijzen, 565.  
— consumptieuitgaven, 690, 696.

Schoenen, handschoenen, marokijnwerk :  
— werklieden, 264.  
— lonen, 264.

- wedden, 264.
- verbruikte goederen, 264.
- leveringen, 265.
- voorraden, 265.
- kapitaal (vermeerdering, vermindering), 265.
- afschrijvingen, 265.
- toegevoegde waarde, 675, 678, 681.
- Schoenen en pantoffels (indexcijfers van de produktie), 303.
- Schoenreparatie (indexcijfers van de consumptieprijzen), 566.
- Schol (geloste hoeveelheid), 253.
- Scholen :
  - aantal inrichtingen :
    - kleuteronderwijs, 183.
    - lager ond. en 4<sup>e</sup> graad, 183.
    - middelbaar onderwijs, 184.
    - normaalonderwijs, 184.
    - technisch onderwijs, 185.
    - plastische kunsten, 185.
  - aantal inrichtingen volgens de inrichtende macht : 183 tot 185.
  - schoolbevolking :
    - kleuteronderwijs, 122.
    - 1<sup>o</sup> niveau (lager onderwijs), 123.
    - 2<sup>o</sup> niveau :
      - algemeen overzicht, 124.
      - 4<sup>e</sup> graad lager onderwijs, 125.
      - middelbaar onderwijs, 126, 127, 128.
      - technisch en vakonderwijs met volledig leerplan, 129 tot 131.
      - normaalonderwijs (opleiding van het onderwijzend personeel), 132, 133.
    - 3<sup>o</sup> niveau (hogere cyclus), 134 tot 180.
  - kunstonderwijs met volledig leerplan, 181, 182.
  - schoolbevolking volgens de inrichtende macht, 122, tot 126, 129, 132, 134, 176, 181, 182.
  - diploma's afgeleverd door :
    - de onderwijsinstellingen, 128, 131, 165 tot 174, 178, 180.
    - de centrale jury, 175, 178, 180.
- Schoolabonnement (indexcijfers van de consumptieprijzen), 566.
- Schoolplicht (inbreuk), 202, 203, 215.
- Schoolwoordenboek (indexcijfers van de consumptieprijzen), 566.
- Schone kunsten :
  - kunstonderwijs, 181, 182.
  - begrotingen, 198.
- Schouderstukken, sous-bras, enz. (verkoop en maakloonwerk), 283.
- Schrift (indexcijfers van de consumptieprijzen), 566.
- Schriftelijke leergangen, 192.
- Schriftvervalsing (veroordeling), 208.
- Schrijf- en drukpapier (produktie), 285.
- Schrijnwerkerij :
  - waarde van de leveringen, 284.
  - geteld personeel, 305.
- Schrijnwerkerij, zetels, meubelen, enz. ... (van hout) :
  - werklieden, 264.
  - lonen, 264.
  - wedden, 264.
  - verbruikte goederen, 264.
- leveringen, 265.
- voorraden, 265.
- kapitaal (vermeerdering, vermindering), 265.
- afschrijvingen, 265.
- Schroot en veekoeken (produktie), 277.
- Schuld :
  - van de Staat (koers der voornaamste leningen), 443 tot 445.
  - Rijksschuld, 427 tot 429, 431, 433.
- Seizoenarbeiders naar Frankrijk, 543 ; 755 (bepaling).
- Seminaries (ontvangen giften), 671.
- Senaat, 111 tot 115.
- Senatoren, 111, 113 tot 115.
- Sierbloemen, sierveren, enz. (verkoop en maakloonwerk), 283.
- Sigaren, sigaretten, sigarillos :
  - tabak gebruikt bij de fabricage, 278.
  - indexcijfers van de consumptieprijzen (tabak, sigaretten), 565.
- Sjerp en hoofddoeken, dassen (verkoop en maakloonwerk) 283.
- Slachten van dieren :
  - voor het openbaar verbruik, 233.
  - uurlonen, 570.
  - indexcijfers van de uurlonen, 576.
- Slachtdieren, slachthuizen, private slachterijen, noodslachtingen (bepalingen), 736.
- Slijpstenen (produktie), 289.
- Slip voor heren (indexcijfers van de consumptieprijzen), 565.
- Slopen, beddelakens, enz. ... (verkoop en maakloonwerk), 283.
- Smederij, perswerk, zwaar diepdrijfwerk en aanverwante bedrijven :
  - verzendingen, 291.
  - indexcijfers van de produktie, 304.
  - personeel, 306.
- Sneeuw (dagen met ...), 4, 5.
- Snelheid van de girale geldsomloop in België, 472.
- Sociale bijdragen voor de maatschappelijke zekerheid, 602 tot 607.
- Sociale bijstand (uitgaven van de Staat voor ...), 432.
- Sociale hulp (uitgaven van de Staat voor ...), 432.
- Sociale voorzorg (uitgaven van de Staat voor ...), 432.
- Soepvlees (indexcijfers van de consumptieprijzen), 564.
- Sokjes, sokken, driekwart kousen (produktie), 280.
- Sokken, kousen, enz. :
  - produktie, 280.
  - uurlonen, 571, 578.
  - indexcijfers van de consumptieprijzen, 565.
- Sous-bras, enz. ... (verkoop en maakloonwerk), 283.
- Spaarboekjes bij de Algemene Spaar- en Lijfrentekas, 476.
- Spaarwezen :
  - Algemene Spaar- en Lijfrentekas, 476 tot 478.
  - private spaarkassen, 478.
  - spaarkassen opgericht onder de bescherming van de gemeentebesturen, 478.
  - schoolsparen, 478.
  - praenuptiaal sparen, 639.
  - belangrijkste vormen van de in het binnenland beschikbare besparingen, 479.



Sparren, fijnsparren, enz. (kappingen in m<sup>3</sup>), 240.  
 Speculoos (produktie), 276.  
 Speelpleinen, 91, 92.  
 Spek (indexcijfers van de consumptieprijzen), 564.  
 Spelen, speelgoed, enz. in plastic (leveringen), 292.  
 Spelen en weddenschappen (belasting op ...), 425.  
 Spel, ontucht, prostitutie (minderjarigen gevonnist voor ...), 215.  
 Spelt :  
 — beteelde oppervlakte, 220, 223, 226, 227.  
 — opbrengst, 230, 231.  
 — produktie, 232.  
 — gemiddelde prijzen, 235.  
 Spinnerijen (indexcijfers van de produktie), 302.  
 Spinnerijen en weverijen (indexcijfers van de produktie), 302.  
 Sponshanddoek (indexcijfers van de consumptieprijzen), 566.  
 Spoorstaven en toebehoren (produktie), 290.  
 Spoorweg (indexcijfers van de consumptieprijzen), 566.  
 Spoorwegen :  
 a) Spoorweg- en trammaterieel (indexcijfers van de produktie), 304.  
 b) N.M.B.S. :  
 — lengte van de spoorwegen, 378.  
 — personeel, materieel, enz., 378.  
 — verkeer, 380.  
 — ongevallen, 380.  
 — financiële bedrijfsuitkomsten, 378.  
 — wedden en lonen, 686.  
 — pensioenen, 686.  
 c) buurtspoorwegen :  
 — personeel, 383.  
 — materieel, 383.  
 — ongevallen, 383.  
 — verkeer, 385, 386.  
 d) tramwegen :  
 — geëxploiteerde lengte, 382.  
 — materieel, 382.  
 — verkeer, 382.  
 — ontvangsten, 382.  
 Spoorweg- en trammaterieel :  
 — verzendingen, 291.  
 — indexcijfers van de produktie, 304.  
 — geteld personeel, 306.  
 — uurlonen, 575.  
 — indexcijfers van de uurlonen, 581.  
 Spoorwegverkeer (uitgaven van de Staat voor het ...), 432.  
 Sportartikelen, spelen, speelgoed en grammofoonplaten van plastic (leveringen), 292.  
 Sportcomplexen, 92.  
 Sporthallen, 92.  
 Sport, lichamelijke opvoeding :  
 — inventaris van de installaties, 92.  
 — verenigingen zonder winstoogmerken, 670.  
 — giften aan deze inrichtingen, 671.  
 Staal en ijzer (toegevoegde waarde), 676, 678, 682.  
 Staal, ijzer en non-ferrometalen (bruto binnenlandse kapitaalvorming), 694.

Staal, staalgieterijen :  
 — produktie :  
 a) van verschillende landen, 716.  
 b) Belgische, 274, 290.  
 — indexcijfers van de produktie, 304.  
 — geteld personeel, 306.  
 — uurlonen, 574.  
 — indexcijfers van de uurlonen, 580.  
 Staat :  
 — personeel, 536 tot 539.  
 — financiën, 425 tot 428.  
 — belastingen, 425, 426, 429.  
 — uitgaven, 429, 432, 433, 704.  
 — ontvangsten, 429, 704.  
 — vorderingen, 512.  
 — schulden 429, 431, 433, 443, 512.  
 — onderwijs, 122 tot 126, 129, 132, 134, 176, 179, 181 tot 185.  
 — Staatsschuld, 444, 445 ; 743 (bepaling).  
 Stalen pijpen (produktie), 290.  
 Steengroefprodukten (indexcijfers van de groothandelsprijzen), 568.  
 Steenkolenbekkens, 274.  
 Steenkolenmijnen, 272 tot 274.  
 Steenkolen, steenkolenmijnen :  
 — nijverheidsinrichtingen, 273 en 274.  
 — personeel, 273, 274, 305.  
 — lonen, 273.  
 — uurlonen, 570.  
 — indexcijfers van de uurlonen, 576.  
 — produktie :  
 a) van verschillende landen, 713.  
 b) Belgische, 272 tot 274.  
 — indexcijfers van de produktie, 302.  
 — indexcijfers van de groothandelsprijzen, 568.  
 — indexcijfers van de consumptieprijzen, 565.  
 — toegevoegde waarde, 675, 678, 681.  
 — steenkolendistillatie (produktie), 286.  
 — kolennijverheid : emissies van obligaties en kasbons, 511.  
 — private consumptie, 691, 697.  
 — steenkoolagglomeraten  
 a) werklieden, 268.  
 b) lonen, 268.  
 c) wedden, 268.  
 d) verbruikte goederen, 268.  
 e) produktie, 274, 287.  
 f) leveringen, 269.  
 g) voorraden, 269, 287.  
 h) verbruik, 287.  
 i) kapitaal (vermeerdering, vermindering), 269.  
 j) afschrijvingen, 269.  
 k) indexcijfers van de produktie, 303.  
 Steenkoolagglomeraten en petroleumraffinaderijen (toegevoegde waarde), 676, 679, 682.  
 Steenkoolbriketten, 287.  
 Stemplichtverzuim (aantal veroordelingen), 202, 203.  
 Sterfgevallen (bepalingen, methodologie).  
 — werkelijke en feitelijke, 728.  
 — naar de oorzaken, 729.  
 Sterfgevallen :  
 — in verschillende landen, 709, 710, 711.  
 — Koninkrijk 10 tot 13.

- arrondissement en provincie, 14 tot 21.
- taalgebied, 15, 17, 19, 21.
- zuigelingensterfte, 46, 52, 57 en 58.
- naar de leeftijd, 53 tot 56, 58 tot 62.
- naar de burgerlijke staat, 56.
- bruto-sterftetafel, 60 tot 62.
- naar de oorzaken, 76 tot 78.
- sterftেকans, 60 tot 62.
- door zelfmoord, 78.
- door doodslag, 78.
- door ongeval, 78.
- uitkeringen, 639.

Sterfte- en overlevingskans, 60 tot 62.

Sterftetafels, 60 tot 62.

Stieren :

- geslacht voor het verbruik, 233.
- en koeien (landbouwindex), 237.

Stikstof :

- indexcijfers van de produktie, 303.
- geteld personeel, 305.

Stoffering :

- waarde van de leveringen, 285.
- artikelen in papier en karton, 285.
- houtbewerking, stoffering en bouwbedrijf (inrichtingen en personeel), 552.

Stokerijen, bereiding van dranken (personeel), 307.

Stookolie :

- produktie, 287, 312.
- verbruik, 312.

Straatstenen en mozaiek (produktie), 275.

Strafgerecht, 200 tot 205.

Stro :

- prijzen, 235.
- landbouwindex, 237.

Stroperij en diefstal (veroordeelden), 208.

Studenten : zie « scholen ».

Successierechten, 426, 523.

Suiker :

- a) suikerfabrieken en suikerraffinaderijen :
  - werklieden, 258.
  - lonen, 258.
  - wedden, 258.
  - uurlonen, 570.
  - indexcijfers van de uurlonen, 577.
  - verbruikte goederen, 258.
  - leveringen, 259.
  - voorraden, 259.
  - kapitaal (vermeerdering, vermindering), 259.
  - afschrijvingen, 259.
- b) produktie :
  - naar de soort suiker, 276, 278, 312.
  - indexcijfers van de produktie, 302.
- c) verbruik, 312.
- d) fabrieken (aantal), 312.
- e) raffinaderijen (aantal), 312.
- f) accijnsrechten, 425.
- g) indexcijfers van de consumptieprijzen 565.

Suikerbakkerij, chocolade :

- werklieden, 258.
- lonen, 258.
- wedden, 258.
- verbruikte goederen, 258.

- leveringen, 259.
- voorraden, 259.
- kapitaal (vermeerdering, vermindering), 259.
- afschrijvingen, 259.

**Suikerbieten :**

- beteelde oppervlakte, 219, 220.
- gemiddelde opbrengst per ha., 230, 231.
- opbrengst, 232.
- landbouwindex, 236, 237.

**Suikerwerk (nijverheid) :**

- suikergoed met cacao (produktie), 276.
- suikergoed (produktie), 276.
- uurlonen, 570.
- indexcijfers van de uurlonen, 577.

**Synagogen (giften aan ...), 671.****T****Tabak :**

- beteelde oppervlakte, 220.
- opbrengst van de teelten, 230, 231.
- produktie, 232, 312.
- verbruik, 312, 690, 696.
- accijnsrechten, 425.

**Tabak (nijverheid) :**

- nijverheidsinrichtingen, 551.
- personeel, 260, 305.
- werkloosheid, 655, 657.
- lonen, 260.
- wedden, 260.
- uurlonen, 571.
- indexcijfers van de uurlonen, 577.
- verbruikte goederen, 260.
- produktie van sigaren, sigarillos, enz. (gebruikte hoeveelheid tabak), 278.
- indexcijfers van de produktie, 302.
- leveringen, 261.
- voorraden, 261.
- kapitaal (vermeerdering, vermindering), 261.
- afschrijvingen, 261.
- indexcijfers van de consumptieprijzen, 565.
- toegevoegde waarde, 675, 678, 681.

**Tafeltenniszalen, 92.****Tandartsen, 71.****Tankschepen (aantal en tonnemaat), 355.****Tapijten (fabrieken van) :**

- uurlonen, 572.
- indexcijfers van de uurlonen, 578.

**Tapijten van :**

- kokos en andere harde vezels (produktie), 280, 282.
- katoen (produktie), 282.
- jute (produktie), 282.
- wol (produktie), 282.

**Tarbot :**

- geloste hoeveelheid, 253.
- waarde, 253.
- gemiddelde prijzen, 255.

**Tarwe :**

- getelde oppervlakte, 219, 220, 223, 226, 227.
- opbrengst, 230, 231.
- produktie, 232.
- gemiddelde prijzen, 235.

**Taxis en huurauto's (verplichte verzekering), 500.**

Teelgronden (verkoop), 524 ; 752 (bepaling).

Teelten :

- aantal hectaren, 219 tot 228.
- opbrengst, 230, 231.
- produktie, 232.
- in open lucht, 221.

Teer, 286.

Telefoon, 415, 566.

Telefoon, telegraaf, post, radio en televisie :

- toegevoegde waarde, 677, 680, 683.
- bruto binnenlandse kapitaalvorming, 694.

Telegraafkantoren, 413.

Telegraafstoestellen in dienst, 413.

Telegrammen, telegraaf, 413 tot 415.

Televisie en Radio :

- ingeschreven houders, 420.
- consumptieuitgaven, 691, 697.
- indexcijfers van de consumptieprijzen, 566.

Telex, 412, 416.

Tellingen (zie « landbouw, handel, nijverheid, bevolking »).

Temperatuur, 3 tot 5.

Tennisbanen, 92.

Terrils (exploitatie van ...), graverijen, groeven, aanverwante industrieën :

- werklieden, 258.
- lonen, 258.
- wedden, 258.
- verbruikte goederen, 258.
- leveringen, 259.
- voorraden, 259.
- kapitaal (vermeerdering, vermindering), 259.
- afschrijvingen, 259.

Textiel- en kledingindustrie en modeartikelen (handel en verhuring) :

- inrichtingen, 552.
- personeel, 552.

Textielmachines en toebehoren (geteld personeel), 306.

Textielmachines (indexcijfers van de produktie), 304.

Textielnijverheid :

- inrichtingen, 551.
- personeel, 551.
- werklieden, 260, 262, 264.
- werkloosheid, 655, 657.
- lonen, 260, 262, 264.
- wedden, 260, 262, 264.
- uurlonen, 571, 572.
- indexcijfers van de uurlonen, 577, 578.
- verbruikte goederen, 260, 262, 264.
- leveringen, 261, 263, 265.
- indexcijfers van de produktie, 302.
- waterverbruik, 299.
- voorraden, 261, 263, 265.
- kapitaal (vermeerdering, vermindering), 261, 263, 265.
- bruto binnenlandse kapitaalvorming, 693.
- afschrijvingen, 261, 263, 265.
- toegevoegde waarde, 675, 678, 681.
- aandelenemissies van de naamloze vennootschappen, 506.
- uitgaven van de personenvennootschappen met beperkte aansprakelijkheid, 508.
- emissies van obligaties en kasbons, 510.

Textielvezels (bereiding), indexcijfers van de produktie, 302.

Thuisarbeider, 756 (bepaling).

Tijdschriften (indexcijfers van de consumptieprijzen), 566.

Timmer- en parketvloerenfabrieken :

- uurlonen, 572.
- indexcijfers van de uurlonen, 578.

Tin :

- produktie, 290.
- indexcijfers van de produktie, 304.

Toebehoren voor het bouwbedrijf, meubels en meubelonderdelen van plastic (leveringen), 292.

Toelagen voor de afbraak van de krotwoningen, 101, 102.

Toerisme :

- methodologie, 742.
- aantal overnachtingen, 403 tot 407.
- aantal inrichtingen en capaciteit (hotels, vakantiekolonies, enz.), 405.
- Reisverkeer (betalingsbalans van de B.L.E.U.), 347.
- uitgaven en ontvangsten van het toerisme en van de reizigers, 407.
- verplaatsingen van de toeristen per spoorweg, 379.
- persoonlijke uitgaven in het buitenland, 692.
- uitgaven van niet-ingezetenen in België, 692.

Toerisme, bescherming der monumenten en landschappen (verenigingen zonder winst oogmerken en instellingen tot algemeen nut), 670.

Toestellen en installaties voor verscheidene industrieën :

- verzendingen, 291.
- indexcijfers van de produktie, 304.
- geteld personeel, 306.

Toffees en caramels (produktie), 276.

Tolgelden en accijnzen (ontvangsten), 429.

Tong, 253, 255.

Tonnen- en kistennijverheid :

- geteld personeel, 305.
- produktie, 284.

Tonnen- en kistennijverheid, meubelen, zetels, enz. :

- werklieden, 264.
- lonen, 264.
- wedden, 264.
- verbruikte goederen, 264.
- leveringen, 264.
- voorraden, 264.
- kapitaal (vermeerdering, vermindering), 264.
- afschrijvingen, 264.

Touwslagerij :

- indexcijfers van de produktie, 302.
- personeel, 305.

Trafiek van de havens der B.L.E.U. (internationale), 350 tot 353.

Traktoren, 222, 390, 392, 394, 395.

Tram (indexcijfers van de consumptieprijzen), 566.

Tram-, spoor- en wegmaterieel (indexcijfers van de produktie), 304.

Tramwegen :

- geëxploiteerde lengte, 382.
- rollend materieel, 382.
- trafiek, 382.
- ontvangsten, 382.

**Transportmaterieel :**

- indexcijfers van de produktie, 304.
- personeel, 264.
- uurlonen, 574, 581.

**Trolleybussen, 382.****Tuberculose :**

- aangegeven gevallen, 79.
- sterfgevallen, 76, 77.
- zieken in behandeling, 80.
- onder toezicht van de dispensaria, 82, 83.
- bedrijvigheid van de dispensaria van de Belgische nationale liga tot bestrijding van de tuberculose, 74.

**Tuinbouw en bosontginning :**

- inrichtingen, 551.
- personeel, 551.

**Turnzalen, 92.****Tweelinggeboorten, 50.****Typologie der gemeenten, 22, 23.****U****Uitgeverij, drukkerij, papier :**

- toegevoegde waarde, 675, 678, 681.
- bruto binnenlandse kapitaalvorming, 694.
- uurlonen, 572.
- indexcijfers van de uurlonen, 579.

**Uitgiften :**

- van openbare leningen, 474.
- van aandelen, 505 tot 509.
- van obligaties en kasbons, 510, 511.
- van de overheidsector, 446.

**Uittrekken en smeden van gemene metalen, enz. ... :**

- personeel, 306.
- indexcijfers van de produktie 304.

**Uitvoer en invoer :**

- A. van verschillende landen :**
  - indexcijfers van de hoeveelheden, 718.
  - waarden, 719, 722.
- B. van de B.L.E.U. (speciale handel) :**
  - bepalingen, 740.
  - totaalcijfers, 329.
  - cijfers per afdeling, 330.
  - cijfers volgens de afdelingen van de T.C.I.H., 334 tot 341.
  - cijfers volgens landen, 342 tot 345.
  - netto-uitvoer, 695.
  - hoeveelheids-indexcijfers en indexcijfers van de gemiddelde waarde, 346 ; 741 (bepaling).

**Universaalstaal (produktie), 290.****Universiteiten, 134 tot 175.****Uurwerken, juwelen enz. (personeel), 307.****V****Vaarzen (vlees), 233.****Vaatwerk en draaiwerk, schrijnwerkerij, enz. :**

- personeel, 264, 305.
- leveringen, 265.
- waarde van de leveringen, 284.

**Vakantiekolonies, 405.****Valorisatienijverheid van oud ijzer en oude metalen :**

- werklieden, 270.
- lonen, 270.

— wedden, 270.

— verbruikte goederen, 270.

— leveringen, 271.

— voorraden, 271.

— kapitaal (vermeerdering, vermindering), 271.

— afschrijvingen, 271.

**Varkens :**

— voeders voor varkens (produktie), 277.

— aantal, 219, 222, 223, 226 tot 228.

— geslacht voor het verbruik, 233.

— landbouwindex, 236, 237.

**Varkensrib (indexcijfers van de consumptieprijzen), 564.****Vast renderende waarden op de beurs te Brussel, 455.****Veeartsen, 71.****Veekoeken en schroots (produktie), 277.****Veestapel, 219, 222, 226 tot 228.****Veeteelt (uitgaven van de Staat voor ...), 432.****Veevoeder :**

— getelde oppervlakten, 222, 226 tot 228.

— opbrengst, 230, 231.

— produktie, 232.

— gemiddelde prijzen, 235.

— index van de produktiekosten, 237.

**Veevoerders (fabrikatie van samengestelde ...) :**

— personeel, 305.

— werklieden, 260.

— lonen, 260.

— wedden, 260.

— verbruikte goederen, 260.

— leveringen, 261.

— voorraden, 261.

**Vellen en foliën in plastic (leveringen), 292.****Venerische ziekten, 80.****Vennootschappen bij wijze van eenvoudige geldschieting (oprichtingen, ontbindingen), 509.****Vennootschappen en maatschappijen :**

— levensverzekeringsmaatschappijen, 498.

— erkende mutualiteiten, 636.

— krediet aan de nijverheid, 480, 481, 483, 484 ; 748 (bepaling).

— kleine landeigendom, 486, 490 ; 749 (bepaling).

— nationale investeringsmaatschappij, 481 ; 748 (bepaling).

— voor volkshuisvesting en sociale woningen erkend door de A.S.L.K., 492 ; 750 (bepaling).

**Vennootschappen onder gemeenschappelijke naam (oprichtingen, ontbindingen), 509.****Verbruik :**

— alcohol, 312.

— bier, 312.

— mineraalwater en limonade, 312.

— meststoffen, 238.

— minerale olie, 312.

— suiker, 312.

— tabak, 312.

— mousserende gegiste dranken, 312.

**Verbruik (privaat) : zie « consumptie ».****Verbruikstakken, 425.****Verdeling van elektrische energie :**

— leveringen, 271.

— abonnementen, 293, 294.

— laagspanning, 293.

— hoogspanning, 294.

— voortbrengers, 295.

- vermogen, 296.
  - netto-productie, 297, 298.
  - in- en uitvoer, 298.
  - indexcijfers van de produktie, 304.
- Verdeling van gas :
- netto-productie, 288.
  - in- en uitvoer, 288.
  - beschikbaar gas, 288.
  - verdeeld volgens het verbruik, 288.
  - verbruik, 288.
  - personeel, 306.
- Verdeling van water :
- geteld personeel, 306.
  - werklieden, 270.
  - lonen, 270.
  - wedden, 270.
  - verbruikte goederen, 270.
  - leveringen, 271.
  - produktieindexcijfers, 304.
  - verbruik in de nijverheid, 299 tot 301.
  - kapitaal (verhogingen en verminderingen), 271.
  - afschrijvingen, 271.
- Verenigingen :
- culturele en wetenschappelijke (ontvangen giften), 671.
  - zonder winst oogmerk (aantal), 670.
  - sport :
    - a) aantal, 670.
    - b) ontvangen giften, 671.
- Vergeoïse of bruine suiker (produktie), 278.
- Vergunningen :
- jachtverloven, 247.
  - visverloven, 251, 411, 412.
  - arbeidsvergunningen welke aan de vreemde arbeiders werden afgeleverd, 549.
- Verkeersbelasting, 425.
- Verkeersongevallen :
- bepaling, 741.
  - op de openbare weg, 396, 397.
  - op de spoorwegen, 380.
  - op de buurtspoorwegen, 383.
- Verkeer te water (uitgaven van de Staat voor ...), 432.
- Verkiezingen voor de algehele vernieuwing van de :
- Kamer der volksvertegenwoordigers, 104, 105, 108 tot 110, 114 tot 117.
  - Senaat, 106, 107, 111 tot 115.
  - provincieraden, 118.
  - gemeenteraden, 119.
- Verklaringen van inboorlingschap, 39.
- Verkolen en wassen van wol (geteld personeel), 305.
- Verkoopsindexcijfers (verbruik), 320.
- Verkoop :
- verkoopsindexcijfers, 320.
  - op afbetaling, 321, 322 ; 739 (methodologie).
  - van onroerende goederen, 524, 525.
- Vermakelijkheidsbedrijven, 552.
- Verminkten en gebrekkigen (tegenoetkomingen aan ...), 640.
- Veroordelingen :
- aantal, 200 tot 209.
  - naar de gepleegde feiten, 208.
  - voorwaardelijke invrijheidstellingen, 208.
  - eerherstel, 200, 201.
- Verpakkingen (produktie) :
- in papier en karton, 285.
  - in plastic, 292.
- Verrekenkamers, 461.
- Verstedelijking van de bevolking, 22, 23.
- Verven, wasserijen, chemisch reinigen (uurlonen), 575.
- Vervoer :
- werkloosheid, 655, 657.
  - indexcijfers van de consumptieprijs, 566.
  - aandelenemissies van de naamloze vennootschappen, 507.
  - uitgaven van de personenvennootschappen met beperkte aansprakelijkheid, 509.
  - emissies van obligaties en kasbons, 511.
  - uitgaven van de Staat voor ..., 432.
- Vervoer over de weg :
- goederenvervoer over de weg, 388, 389 ; 741 (methodologie).
  - telling van het wegverkeer, 387.
  - aantal motorvoertuigen, 390 tot 395.
  - verkeersongevallen, 396 tot 398.
  - verbindingswegen, 386.
  - toegevoegde waarde, 677, 680, 683.
  - bruto binnenlandse kapitaalvorming, 694, 699.
  - uitgaven van de Staat, 432.
- Vervoer door de lucht :
- bedrijvigheid van de luchthavens, 366 tot 377.
  - toegevoegde waarde, 677, 680, 683.
  - bruto binnenlandse kapitaalvorming, 694, 699.
- Vervoer per autobus en autocar :
- geëxploiteerd door de tramwegen, 382.
  - geëxploiteerd door de buurtspoorwegen, 384, 399.
  - toegestane lijnen, 399.
  - aantal autobussen en autocars, 390, 392.
  - verplichte verzekering der vervoerders, 500.
- Vervoer per buurtspoorweg :
- personeel, rollend materieel en aanlegkosten, 383.
  - bedrijfsuitkomsten, 384.
  - autobussen, 384.
  - vervoerde goederen, 385.
  - ongevallen, 383.
- Vervoer per spoorweg :
- lengte van de spoorwegen, 378.
  - personeel, stations en rollend materieel, 378.
  - trafiek, 379, 380, 381.
  - ongevallen, 380.
  - toegevoegde waarde, 677, 680, 683.
  - bruto binnenlandse kapitaalvorming, 694, 699.
- Vervoer te water :
- a) zee :
    - aangekomen schepen in de havens, 350, 351.
    - internationale trafiek der havens, 352, 353.
    - koopvaardijvloot, 354.
    - toegevoegde waarde, 677, 680, 683.
    - bruto binnenlandse kapitaalvorming, 694, 699.
  - b) binnenscheepvaart :
    - algemeen overzicht, 357.
    - trafiek, 357 tot 365.
    - bekkens, 358, 362, 364.
    - capaciteitsklassen der schepen en nationaliteit van de eigenaar, 361.
    - toegevoegde waarde, 677, 680, 683.

**Verzekering :**

- ondernemingen, personeel, 552.
- tegen arbeidsongevallen (R.M.Z.), 601.
- tegen werkloosheid (R.M.Z.), 600, 660, 661.
- tegen beroepsziekten (R.M.Z.), 601.
- tegen ouderdom en vroegtijdige dood, 608 tot 627.
- praenuptiaal (vrije mutualiteitsverzekering), 639.
- vrije mutualiteitsverzekering, 636 tot 639.
- verplichte verzekering tegen ziekte en invaliditeit, 600, 630 tot 635.
- vrouwen- en gezinsverzekering (vrije mutualiteitsverzekering), 639.
- levensverzekering, 498, 499 ; 750 en 751 (bepaling).
- aandelenemissies van de naamloze vennootschappen, 505.

**Verzorgingsinstellingen (aantal bedden per dienst en provincie), 73.****Vetstoffen :**

- indexcijfers van de groothandelsprijzen, 568.
- plantaardige en dierlijke oliën, 260, 261.
- produktie, 276.

**Villa's (verkoop), 524.****Viltnijverheid :**

- personeel, 305.
- werklieden, 264.
- lonen, 264.
- wedden, 264.
- verbruikte goederen, 264.
- leveringen, 265.
- voorraden, 265.
- kapitaal (vermeerdering, vermindering), 265.
- afschrijvingen, 265.

**Vis :**

- geloste, 252, 253, 254.
- prijzen, 255.
- private consumptie, 690, 696.
- pelagische vis (bepaling), 736.

**Vis, week- en schaaldieren (nijverheid van de bereiding en van de conserven van ...):**

- personeel, 258.
- lonen, wedden, 258.
- verbruikte goederen, 258.
- leveringen, 259.
- voorraden, 259.
- kapitaal (vermeerdering, vermindering), 259.
- afschrijvingen, 259.

**Viscosegarens (produktie), 280.****Visverloven :**

- aantal, 251.
- afgeleverd door de postkantoren, 411.
- recht op de verkoop van visverloven, 412.

**Vlas :**

- teelten, 219, 220.
- opbrengst der teelten, 230, 231, 232.
- gemiddelde prijzen, 235.
- landbouwindex, 237.
- indexcijfers van de groothandelsprijzen, 568.

**Vlas en hennep (spinnerijen) indexcijfers van de produktie, 302.****Vlas (weefsels), indexcijfers van de produktie, 280.****Vlaszaad :**

- gemiddelde opbrengst der teelten, 230, 231.
- produktie, 232.

**Vlechten (fabrikage van vlechten, band, passementwerk, bastband en soortgelijke artikelen) :**

- werklieden, 264.
- lonen, 264.
- wedden, 264.
- verbruikte goederen, 264.
- leveringen, 265.
- voorraden, 265.
- kapitaal (vermeerdering, vermindering), 265.
- afschrijvingen, 265.

**Vlees :**

- bepaling, 736.
- herkomstig van dieren geslacht voor het verbruik, 233.
- nettoproduktie, 234.
- private consumptie, 690, 696.
- indexcijfers van de consumptieprijzen, 564.
- uurlonen, 570, 576.

**Vleesconserven :**

- produktie, 276.
- uurlonen, 570.
- indexcijfers van de uurlonen, 576.

**Vliegtuigbouw :**

- indexcijfers van de produktie, 304.
- geteld personeel, 306.

**Vliegtuigfabrieken en -reparatiebedrijven :**

- uurlonen, 575.
- indexcijfers van de uurlonen, 581.

**Vliegvelden, 92.****Vloot :**

- Belgische binnenvloot, 355.
- Belgische koopvaardijvloot, 354, 355.
- Belgische visserijvloot (bedrijvigheid), 255.

**Voederbieten :**

- betaalde oppervlakte, 220.
- gemiddelde opbrengst per ha, 230, 231.
- opbrengst, 232.
- gemiddelde prijzen, 235.

**Voedergewassen, 221, 226, 227, 228.****Voeder- en mergkolen :**

- gemiddelde opbrengst, 230.
- produktie, 232.

**Voederwortelen, 220, 230, 232.****Voeders voor dieren (produktie), 277.****Voeding :**

- nijverheidsrichtingen, 551.
- personeel, 305, 307, 551.
- werkloosheid, 657.
- uurlonen, 570, 571, 576, 577.
- verkoopsindexcijfers, 320.
- indexcijfers van de consumptieprijzen, 564, 565.
- aandelenemissies van de naamloze vennootschappen, 506.
- waterverbruik, 299.
- uitgiften van de personenvennootschappen met beperkte aansprakelijkheid, 508.
- emissies van obligaties en kasbons, 510.

**Voedingsdeegwaren (produktie), 276.****Voedingsmiddelen, dranken, tabak :**

- toegevoegde waarde, 675, 678, 681.
- bruto binnenlandse kapitaalvorming, 694, 699.

**Voedingswarenbereiding :**

- personeel, 307.

— en drankbereiding (toegevoegde waarde), 675, 678, 681.  
 — consumptieuitgaven, 690, 696.  
 Voering (produktie), 281.  
 Voertuigen voor goederenvervoer, 390, 392.  
 Voetbalvelden, 92.  
 Volley-ballvelden, 92.  
 Voltooiingswerken van woningen en andere gebouwen :  
 — uurlonen, 575.  
 — indexcijfers van de uurlonen, 581.  
 Volksvertegenwoordigers, 108 tot 110, 114 tot 117.  
 Voorwaardelijke invrijheidstellingen, 209.  
 Vormstaalgietereien (indexcijfers van de produktie), 304.  
 Vorst (dagen met ...), 3 tot 5.  
 Vrachtschepen (aantal en tonnemaat), 355.  
 Vrachtwagens :  
 — geteld per waarnemingspost en per dag, 387.  
 — aantal, 390, 392.  
 Vrederechten, 210, 212, 213.  
 Vreemdelingen :  
 — aantal, 40, 41.  
 — arbeidskaarten toegestaan, 755 (bepaling).  
 — loop van de vreemde bevolking, 20, 21.  
 — uitgeoefende activiteit, 544 tot 546 ; 754 (methodologie).  
 — verblijfsvergunningen, 39.  
 — leurhandelaars, 319.  
 — migratiebeweging, 20, 21, 36 tot 38.  
 — nationaliteit, 40, 41.  
 — naturalisaties, 39.  
 — overnachtingen (toerisme), 403.  
 — grensarbeiders, 542.  
 Vreemdelingenregisters, 727 (bepaling).  
 Vrije tijdsbesteding (consumptieuitgaven), 691, 697.  
 Vrijstelling of verdaging van militaire dienst, 89.  
 Vrijwillige lichamelijke verwondingen (veroordeelden), 208.  
 Vrijwillige ziekenfondsverzekering, 636 tot 639.  
 Vroedvrouwen, 71.  
 Vulhaard (indexcijfers van de consumptieprijzen), 566.  
 Vuurvaste klei. Winning van vuurvaste en keramische klei (uurlonen), 570, 576.  
 Vuurwapens : zie « wapens ».

## W

Waarde van de goederen bij de in- en uitvoer (bepaling), 740.  
 Wafels (produktie), 276.  
 Wafeltjes, ongesuikerde koekjes en andere ongesuikerde produkten (produktie), 276.  
 Wangedrag (minderjarigen gevonnist voor ...), 215.  
 Wapens en munitie :  
 — totaal van de verzendingen, 291.  
 — indexcijfers van de produktie, 304.  
 — geteld personeel, 306.  
 Wasmiddel in poeder (indexcijfers van de consumptieprijzen), 566.  
 Wasmiddelen op synthetische basis (produktie), 286.  
 Wassen en de karbonisatie van wol :  
 — personeel, 305.  
 — werklieden, 260.  
 — lonen, 260.  
 — wedden, 260.

— verbruikte goederen, 260.  
 — leveringen, 261.  
 — produktie, 280.  
 — voorraden, 261.  
 Wasserijen, 566, 575.  
 Waterdistributie :  
 — geteld personeel, 306.  
 — werklieden, 270.  
 — lonen, 270.  
 — wedden, 270.  
 — verbruikte goederen, 270.  
 — leveringen, 271.  
 — geraamde verbruik in de belangrijkste industrieën, 299.  
 — indexcijfers van de produktie, 304.  
 — kapitaal (vermeerdering, vermindering), 271.  
 — afschrijvingen, 271.  
 Water, gas, elektriciteit :  
 — toegevoegde waarde, 676, 679, 682.  
 — consumptieuitgaven, 690, 696.  
 Waterwegen :  
 — lengte, 358.  
 — trafiek, 362 tot 365.  
 Watten (fabrikage) :  
 — geteld personeel, 305.  
 — werklieden, 264.  
 — lonen, 264.  
 — wedden, 264.  
 — verbruikte goederen, 264.  
 — leveringen, 265.  
 — voorraden, 265.  
 — kapitaal (vermeerdering, vermindering), 265.  
 — afschrijvingen, 265.  
 Wedden : zie « bezoldigingen ».  
 Weddenschappen en spelen (belasting op ...), 425.  
 Weduwnaars en weduwen ingedeeld volgens :  
 — de leeftijd, 31.  
 — de samenstelling van hun gezin, 44.  
 — de bereikte leeftijd bij het overlijden, 56.  
 — de burgerlijke staat bij het hertrouwen, 64.  
 — de bereikte ouderdom bij het hertrouwen, 65.  
 Weefsels (produktie) :  
 — cambricweefsels en hydrofielgaas, 281.  
 — gebreide weefsels, 280.  
 — katoen, 280, 281, 717.  
 — jute, 280, 281.  
 — wol, 280, 281.  
 — vlas, 280, 281.  
 — rayonne, 280, 281.  
 — synthetische vezels, 280, 281, 282.  
 — rayonne en van natuurzijde, 280.  
 — natuurzijde, 280.  
 — voor kleding, 281, 282.  
 — voor stoffering, 282.  
 — spons, 281.  
 — voor matrassen, 281.  
 — nijverheidsweefsels en dekzeilen, 281.  
 — dekens, 281, 282.  
 Week- en schaaldieren (geloste hoeveelheid ; waarde), 252, 253.  
 Week- en schaaldieren, vis (nijverheid van de bereiding en van de conserven van ...) :  
 — personeel, 258.

- lonen, wedden, 258.
  - verbruikte goederen, 258.
  - leveringen, 259.
  - voorraden, 259.
  - kapitaal (vermeerdering, vermindering), 259.
  - afschrijvingen, 307.
- Weerkunde, 3, 4, 5.**
- Wegvervoer :**
- goederenvervoer verricht door voertuigen die in
  - België geïmmatriculeerd zijn, 388, 389 ; 741 (bepaling).
  - telling van het wegverkeer, 387.
  - aantal motorvoertuigen, 390 tot 395.
  - verkeersongevallen, 396 tot 398.
  - wegen, 386.
  - toegevoegde waarde, 677, 680, 683.
  - bruto binnenlandse kapitaalvorming, 694, 699.
  - uitgaven van de Staat voor ..., 432.
- Weiden :**
- getelde oppervlakte, 221, 228.
  - opbrengst, 230.
  - produktie, 232.
  - overdrachten van onroerende goederen, 524.
- Weldadigheidsinstellingen (giften), 685.**
- Werkbroek (indexcijfers van de consumptieprijs), 565.**
- Werken :**
- Afrikaanse (aantal verenigingen), 670.
  - godsdienstige en kloostergemeenten (ontvangen giften), 671.
  - vak (aantal verenigingen), 670.
  - sociale :
    - a) aantal verenigingen, 670.
    - b) ontvangen giften, 671.
- Werken en uitrusting (Staat), 430.**
- Werkgelegenheid :**
- werkaanbiedingen bij en plaatsingen door de Rijksdienst voor Arbeidsvoorziening, 662, 663.
- Werkgevers onderworpen aan de R.M.Z., 548 tot 552.**
- Werklieden, 756 (bepaling).**
- Werkloosheid :**
- algemene resultaten, 653, 654.
  - bepalingen, 757.
  - volledig werklozen, 653, 655, 656, 659.
  - gedeeltelijk werklozen, 657, 658.
  - schoolgaande of met leercontracten werklozen, 190.
- Werkstakingen, 664 tot 668.**
- Werktuigmachines en aanverwante bedrijven :**
- verzendingen, 291.
  - indexcijfers van de produktie, 304.
  - geteld personeel, 306.
- Wetenschap en kunst, onderwijs, godsdienst (inrichtingen personeel), 552.**
- Wetenschappelijk onderzoek (Uitgaven van de Staat voor ...), 432.**
- Wetenschappen (V.Z.W. en instellingen tot algemeen nut), 670.**
- Wettiging van natuurlijke kinderen, 51.**
- Weverij :**
- personeel, 305.
  - werklieden, 262.
  - lonen, 262.
  - wedden, 262.
- verbruikte goederen, 262.
  - produktie, 280, 282.
  - indexcijfers van de produktie, 302.
  - leveringen, 263.
  - voorraden, 263.
  - kapitaal (vermeerdering, vermindering), 263.
  - afschrijvingen, 263.
  - toegevoegde waarde, 675, 678, 681.
- White-spirit en speciale benzine (produktie), 287.**
- Wielerbanen, 92.**
- Wijmen, boomkwekerijen, enz. (oppervlakte), 221.**
- Wijn, 312, 565.**
- Wijze van uitbating van de landbouwbedrijven (zie « landbouw en bossen »).**
- Winning en bewerking van vaste brandstoffen (uurlonen), 570, 576.**
- Winning van bouwmaterialen en van vuurvaste en keramische klei (uurlonen), 570, 576.**
- Winsten, interesten, dividenden, enz. (nationale rekeningen), 688.**
- Wintergerst :**
- beteelde oppervlakte, 220, 223.
  - opbrengst, 230, 231.
  - produktie, 232.
- Wippen en doelen voor hoogschietsen, 92.**
- Wisselkoers te Brussel, 453 ; 744 (bepaling).**
- Wit fabriekspoeder (suiker) : produktie, 278.**
- Woeste gronden :**
- verkopen, 525.
- Wol :**
- produktie, 280, 717.
  - indexcijfers van de produktie, 302.
  - indexcijfers van de groothandelsprijs, 568.
  - uurlonen, 571, 577.
- Wol :**
- a) wassen en verkolen ; kammen
    - bedienden, 305.
    - werklieden, 260, 305.
    - lonen, 260.
    - wedden, 260.
    - verbruikte goederen, 260.
    - leveringen, 261.
    - produktie, 280.
    - voorraden, 261.
    - kapitaal (vermeerdering, vermindering), 261.
    - afschrijvingen, 261.
  - b) kammen van de wol :
    - geteld personeel (bedienden, werklieden), 305.
    - uren-werklieden, 305.
    - werklieden, 262.
    - lonen, 262.
    - wedden, 262.
    - verbruikte goederen, 262.
    - leveringen, 263.
    - produktie, 280.
    - voorraden, 263.
    - kapitaal (vermeerdering, vermindering), 263.
    - afschrijvingen, 263.
  - c) kamwolspinnerijen :
    - werklieden, 262.
    - lonen, 262.



- wedden, 262.
- verbruikte goederen, 262.
- leveringen, 263.
- voorraden, 263.
- kapitaal (vermeerdering, vermindering), 263.
- afschrijvingen, 263.

d) kaardwolspinnerijen en spinnerijen van wol voor dekens :

- personeel, 262, 305.
- lonen, 262.
- wedden, 262.
- verbruikte goederen, 262.
- leveringen, 263.
- voorraden, 263.

Wol (weefsels), indexcijfers van de produktie, 302.

Woningen :

- geteld, 94.
- toegestane bouwvergunningen, 100.
- ongezonde (strijd tegen ...), 494.

Worst (indexcijfers van de consumptieprijzen), 564.

Wortelen :

- beteelde oppervlakte, 220, 221, 226, 228.
- opbrengst, 230.
- produktie, 232.

Y

Yoghurt (fabricage), 279.

Z

Zaad en plantgoed (landbouwindex), 237.

Zagerijen (zie « houtzagerijen »).

Zakdoeken van katoenen weefsels, (produktie), 281.

Zakdoeken, handdoeken, enz... (verkoop en maakloonwerk) 283.

Zalen :

- bioscoop, 421, 422.
- turn, 92.
- tafeltennis, 92.
- voor schermen, boksen, worstelen en judo, 92.

Zalm (indexcijfers van de consumptieprijzen), 564.

Zand :

- voor ijzernijverheid (produktie), 275.

- voor glasfabrieken (produktie), 275.
- voor het bouwbedrijf (produktie), 275.
- divers (produktie), 275.
- indexcijfers van de produktie, 302.

Zandsteen :

- produktie, 275.
- indexcijfers van de produktie, 302.
- aardewerkfabrieken (uurlonen), 573, 580.

Zeehavens, 350 tot 353.

Zeep (indexcijfers van de consumptieprijzen), 566.

Zeep (indexcijfers van de produktie), 303.

Zeevaart :

- Koopvaardijvloot, 354.
- binnenvloot, 355.

Zeevisserij :

- geloste vis, 252, 253, 254.
- bedrijvigheid der Belgische visserijvloot, 255.
- gemiddelde prijzen per kg van de voornaamste vissoorten, 255.
- aantal inrichtingen, 551.
- toegevoegde waarde, 675, 678, 681.

Zeildoek (produktie), 281.

Zeilen, roeien, waterski, 92.

Zelfmoord, 78.

Zelfstandigen (herschoolden), 190.

Zetels, meubelen, enz. ... (zie : « meubelen, zetels, schrijnwerkerij, enz. ... »).

Ziekten :

- besmettelijke ziekten onder de huisdieren (haarden), 225.
- geestes : zie « geesteszieken ».
- beroepsziekten 601, 641 tot 650.
- besmettelijke ziekten met verplichte aangifte (aantal gevallen), 79.
- venerische, 80.

Zilver, 290.

Zink :

- produktie, 274, 290.
- indexcijfers van de produktie, 304.

Zonneschijn (uren ...), 4.

Zuidvruchten (indexcijfers van de consumptieprijzen), 565.

Zuigelingensterfte. 52, 57 en 58.

Zwembaden, 92.

