

KONINKRIJK



BELGIË

MINISTERIE VAN ECONOMISCHE ZAKEN  
NATIONAAL INSTITUUT VOOR DE STATISTIEK

# STATISTISCH JAARBOEK

VOOR

BELGIË EN BELGISCH-KONGO

Boekdeel 77

## SYNOPSIS

	Blz.
Voorbericht .....	II
Inhoudsopgave .....	III
Bepalingen en statistische methoden .....	XV
Internationaal overzicht .....	1

## BELGIË

Klimaat - Grondgebied .....	15
Demografie en volksgezondheid .....	23
Onderwijs en andere culturele statistieken .....	101
Justitie .....	135
Landbouw, bosbouw, visserij .....	153
Bijverheid .....	183
Handel .....	227
Verkeerswezen .....	253
Financiën .....	305
Prijzen, arbeids- en sociale statistieken .....	385
Nationaal inkomen .....	459
Diverse statistieken .....	469
<b>BELGISCH-KONGO</b> .....	<b>503</b>
Trefwoordenregister .....	537
Publicaties van het N.I.S. ....	547

JAAR 1956

*Verkrijgbaar bij het Nationaal Instituut voor de Statistiek, Leuvensestraat, 44, Brussel.*

**PRIJS : BELGIË : 150 F.**

**BUITENLAND : 190 F.**

POSTREKENING 828.26

## VOORBERICHT

Inhoud en vorm van boekdeel 77 van dit Jaarboek blijven, voor het grootste gedeelte, gelijklopend met de vorige uitgave.

Er werd nochtans getracht, voor menig onderwerp, de overzichten uit te breiden over een langere periode. In verschillende tabellen werden een groter aantal jaarcijfers verstrekt met de bedoeling aldus een terugblik in het verleden te vergemakkelijken. Ten einde deze uitbreidingen te kunnen opnemen werden, in bepaalde gevallen, de indelingen per provincie verwaarloosd om alleen de gegevens over het Rijk te behouden. In enkele tabellen werden maandcijfers weggelaten om meer jaarcijfers in de plaats te stellen.

Bovendien kunnen volgende nieuwe tabellen vermeld worden :

### *Nijverheid :*

Algemene resultaten van de jaarlijkse productiestatistieken (gegevens in waarde).

### *Handel :*

Statistiek van de leurhandel. — Statistiek van de verkoop op afbetaling.

### *Sociale statistieken :*

Overzicht van de arbeidskrachten in België; indexcijfers van het werkliedeneffectief in de nijverheid; balans der sociale zekerheid; vrije mutualiteitsverzekering; statistiek der beroepsziekten; statistiek der gebrekkigen en verminkten.

### *Nationaal Inkomen :*

De verdeling van het nationaal inkomen.

Het Nationaal Instituut voor de Statistiek houdt er aan zijn dank te betuigen aan de verschillende administraties en instellingen welke hebben medegewerkt bij de verzameling der gegevens.

Eventuele suggesties en kritiek in verband met de gepubliceerde cijferreeksen worden graag ingewacht. Zij zullen steeds nuttig zijn bij de voorbereiding van het volgende Jaarboek.

A. DUFRASNE.

*Directeur-Generaal van het  
Nationaal Instituut voor de Statistiek.*

# INHOUDSOPGAVE

Voorbericht .....	Blz. II	Statistische bepalingen en methoden .....	Blz. XV
-------------------	---------	---	---------

## INTERNATIONAAL OVERZICHT

<b>Demografie</b>		<b>Productie van steenkool en ruwe petroleum (1954 tot 1956)</b>	
Bevolking (1955 en 1956) .....	3	» van ijzererts, gietijzer en ijzerverbindingen, ruw staal (1954 tot 1956) .....	7
Geboorten (1955 en 1956) .....	3	» van koper (1954 tot 1956) .....	8
Sterfgevallen (1955 en 1956) .....	3	» van baksteen en cement (1954 tot 1956) ..	9
Kindersterfte (minder dan één jaar (1955 en 1956) ..	3	» van katoenen weefsels en -garens (1954 tot 1956) .....	9
Huwelijken (1955 en 1956) .....	3	» van wolgarens, fibranne en rayonne (1954 tot 1956) .....	10
<b>Nationaal inkomen</b>		» van auto's en rubber (1954 tot 1956) ....	10
Nationaal inkomen (1952 tot 1956) .....	5	<b>Handel</b>	
<b>Landbouw</b>		<b>Buitenlandse handel :</b>	
Productie van bloem (1954 tot 1956) .....	6	a) Quantum van de invoer (1952 tot 1956) .....	11
» van vlees (1954 tot 1956) .....	6	b) Quantum van de uitvoer (1952 tot 1956) ....	11
» van volle melk (1954 tot 1956) .....	6	c) Waarde van de in- en uitvoer (1954 tot 1956)	12
» van kaas (1954 tot 1956) .....	6	<b>Binnenlandse handel :</b>	
» van boter (1954 tot 1956) .....	6	a) Kleinhandel. Indices (1951 tot 1956) .....	11
<b>Nijverheid</b>		b) Groothandel. Indices (1951 tot 1956) .....	11
Algemene index der nijverheidsproductie (1950 tot 1956) .....	7	<b>Prijzen</b>	
		Kosten van levensonderhoud (1952 tot 1956) .....	14
		Groothandelsprijzen (1952 tot 1956) .....	14

## BELGIË

### SECTIE I

#### KLIMAAT — GRONGBIED

Klimaat (1952 tot 1956) .....	17	Aantal gemeenten : (1880, 1900, 1910, 1920, 1930, 1932, 1949, 1952 en 1956) .....	21
Lengte der grenzen .....	20	Oprichting, opheffing en wijziging van gemeenten tijdens de perioden 1831-1900, 1901-1929, 1930-1939, 1940-1950, 1955, 1956 .....	21
Oppervlakte van de provincies en arrondissementen (31.12. 1947) .....	20	Indeling van de gemeenten naar hun bevolking (1846, 1900, 1910, 1920, 1930 en 1947) .....	22
Administratieve en gerechtelijke indeling (31.12.1956) ..	20		
Grondverbrokkeling : kadastrale percelen en artikelen van de grondbelastingkohieren (1948 tot 1955) ..	21		

## SECTIE II

## DEMOGRAFIE EN VOLKSGEZONDHEID

Blz.			
	<b>Algemeen overzicht van de bevolkingsevolutie</b>		
	Algemene beweging van de bevolking (1830 tot 1956)	24	
	<b>Territoriale indeling van de bevolking</b>		
	Loop der bevolking per administratief arrondissement, gemeentegroep en taalstreek :		
	a) in 1955	26	
	b) in 1956	28	
	Bevolkingsdichtheid per administratief arrondissement (1900, 1910, 1920, 1930, 1947, 1955 en 1956)	30	
	Bevolking per gebied van hof van beroep, gerechtelijk arrondissement en vrederegrechtsskanton (1955 en 1956)	31	
	Bevolking, totale en bebouwde oppervlakte van de gemeenten met 5.000 inwoners en meer	34	
	<b>Leeftijdopbouw van de bevolking</b>		
	Evolutie van de bevolking naar leeftijd en geslacht (1880 tot 1955)	40	
	Bevolking naar leeftijd en geslacht. Raming op 31.12.1955	41	
	Verhoudingsgewijze indeling van de bevolking naar de leeftijd (1900, 1910, 1920, 1930, 1947 en 1955)	42	
	Bevolking naar leeftijd, geslacht en burgerlijke stand op 31.12.1947	43	
	Bevolking naar geslacht en leeftijd op 31.12.1947. Resultaten per taalstreek	43	
	<b>Vreemdelingen</b>		
	Vreemdelingen van 15 jaar en meer ingedeeld naar geslacht, sociale stand en voornaamste uitgeoefend beroep (toestand op 1.11.1954)	44	
	Vreemdelingen per nationaliteitsland (1920, 1930, 1930, 1938, 1947 en 1954)	46	
	Bevolking per provincie en nationaliteitsland in 1954	47	
	Naturalisaties en domicilievergunningen (1953 tot 1955)	48	
	Verklaringen van inboorlingschap (1953 tot 1956)	48	
	<b>Indeling van de bevolking naar het uitgeoefend beroep</b>		
	Actieve en niet-actieve bevolking per geslacht (1910, 1920, 1930 en 1947)	49	
	Inwoners die al dan niet een beroep, ambt of betrekking uitoefenen (1910, 1920, 1930 en 1947). Percentages	49	
	Inwoners naar het uitgeoefend hoofdberoep (1910, 1930 en 1947)	49	
	Bevolking op 31.12.1947, ingedeeld naar geslacht, nationaliteit en bedrijvigheid waarin het hoofdberoep wordt uitgeoefend	50	
	Vreemde bevolking op 31.12.1947, ingedeeld naar sociale stand, geslacht en bedrijvigheid waarin het hoofdberoep wordt uitgeoefend	50	
	<b>Gesproken landtalen</b>		
	Bevolking naar de gesproken landtalen (1930 en 1947)	51	
	<b>Families en gezinnen</b>		
	Familiehoofden naar het aantal levend geboren kinderen en het aantal nog in leven zijnde kinderen (31.12.1947)	52	
	Gehuwde paren naar het aantal nog in leven zijnde kinderen (1910, 1920, 1930 en 1947)	53	
	Gehuwde paren naar de leeftijd van de echtgenoten op 31.12.1947	54	
	Gehuwde paren naar het aantal levend geboren kinderen en de duur van het huwelijk op 31.12.1947	55	
	Gezinnen per arrondissementen (1947, 1930, 1920 en 1910)	56	
	<b>Nataliteit en mortaliteit</b>		
	Algemene evolutie van de nataliteit (1920 tot 1955)	57	
	Algemene evolutie van de mortaliteit (1920 tot 1955)	58	
	Evolutie van de nataliteit per maand (1950 tot 1955)	58	
	Geboorten naar de leeftijd van de moeder (1939 tot 1955)	59	
	Wettige geboorten naar de leeftijd van de vader (1939 tot 1955)	59	
	Geboorten naar de leeftijd van de moeder, de wettigheid en het geslacht in 1955	60	
	Geboorten naar het aantal nog in leven zijnde kinderen die reeds uit het huwelijk der ouders gesproten waren (1939 tot 1955)	61	
	Wettige geboorten naar het aantal nog in leven zijnde en overleden kinderen die reeds uit het huwelijk der ouders gesproten waren (1939 tot 1955)	61	
	Wettige geboorten naar de duur van het huidige huwelijk der ouders (1939 tot 1955)	61	
	Tweelinggeboorten (1920, 1925, 1930, 1935, 1940, 1945 en 1950)	62	
	Meerlinggeboorten (1920, 1925, 1930, 1935, 1940, 1945 en 1950)	62	
	Erkenning en wettiging van natuurlijke kinderen (1920 tot 1955)	63	
	Aannemingen ingeschreven door de ambtenaar van de burgerlijke stand (1945 tot 1955)	63	
	<b>Sterfte</b>		
	Algemene evolutie van de sterfte (1920 tot 1955)	64	
	Sterfte naar de leeftijd van de overledenen (1920 tot 1955)	65	
	Sterfgevallen voor 10.000 inwoners van iedere leeftijdsgroep (1920 tot 1955)	65	
	Sterfte naar leeftijd en geboortjaar in 1955	66	
	Sterfte naar leeftijdsgroepen en burgerlijke staat in 1950	68	
	Evolutie van de sterfgevallen per maand (1950 tot 1956)	69	
	Doodsoorzaken naar de leeftijd in 1955	70	
	Evolutie van de sterfgevallen ten gevolge van uitwendige oorzaken (1920 tot 1955)	76	
	Evolutie van de sterfte door ongeval, volgens feiten of middelen (1920 tot 1955)	77	
	Evolutie van de sterfte door zelfmoord, naar de leeftijd van de overledenen (1930 tot 1955)	77	



	Blz.
<b>Bruto-sterftetafel :</b>	
voor mannen (1946-1949) .....	78
voor vrouwen (1946-1949) .....	79
voor de beide geslachten (1946-1949) .....	80

#### Huwelijken en echtscheidingen

Indeling van de huwelijken naar de respectieve leeftijd der huwendes (1890 tot 1956) .....	81
Huwelijken naar de burgerlijke staat (1900 tot 1956) .....	82
Respectieve leeftijd der huwendes op het ogenblik van het huwelijk (1955 en 1956) .....	82
Huwelijken naar de leeftijd van de echtgenoten en hun voorgaande burgerlijke staat (1948 tot 1956) .....	83
Huwelijken per provincie (1920 tot 1956) .....	84
Huwelijken per maand (1948 tot 1956) .....	84
Echtscheidingen naar de leeftijd van de gescheidenen (1920 tot 1956) .....	85
Echtscheidingen naar de duur van het huwelijk (1937 tot 1956) .....	85
Echtscheidingen en scheidingen van tafel en bed (1920 tot 1955) .....	85
Echtscheidingen per provincie (1920 tot 1956) .....	86

#### Migratiebeweging

Algemene evolutie van de migratiebeweging (1920 tot 1955) .....	87
---	----

	Blz.
Beweging van de buitenlandse migraties (1920 tot 1955) .....	87
Migratiebewegingen tussen de verschillende arrondissementen in 1955 .....	88
Evolutie van de buitenlandse migraties naar het land van herkomst of bestemming der migranten (1920 tot 1955) .....	90
Evolutie van de buitenlandse migraties naar het nationaliteitsland der migranten (1949 tot 1955) .....	90

#### Sanitaire statistieken

Verplicht aan te geven besmettelijke ziekten (1947 tot 1955) .....	91
Nieuwe gevallen van tuberculose onder toezicht van de dispensaria (1949 tot 1954) .....	92
Ziekten in de militaire hospitalen (1935-1937, 1954 en 1955) .....	93
Miliciens, vrijgesteld of verdaagd wegens lichamelijke oorzaken. Aard der oorzaken (1954 tot 1956) .....	94
Miliciens wegens lichaamsgebreken vrijgesteld of verdaagd (1920 tot 1955) .....	95
Blinden en doofstommen (1952 tot 1955) .....	96
Geestesziekten (1939 tot 1955) .....	97
Bedrijvigheid der dispensaria van de Belgische nationale liga tot bestrijding van de tuberculose (1939 en 1952 tot 1955) .....	97
Verzorgingsinstellingen op 1.7.1956 .....	98
Medisch en paramedisch personeel op 1.1.1956 .....	99

### SECTIE III

## ONDERWIJS EN ANDERE CULTURELE STATISTIEKEN

#### Kleuter- en lager onderwijs

Schoolbevolking (1953-1954 tot 1956-1957) :	
a) per geslacht en studiejaar .....	102
b) naar het taalstelsel .....	102
c) naar het geslacht en de inrichtende macht .....	103
Aantal scholen (1953 tot 1956) .....	104
Onderwijzend personeel (1952 tot 1955) .....	105

#### Middelbaar onderwijs

Schoolbevolking naar het geslacht en de studieafdeling (1954-1955 tot 1956-1957) .....	106
Eindgetuigschriften van hoger middelbaar onderwijs afgeleverd door de scholen en de centrale jury (1953-1954 tot 1955-1956) .....	107
Aantal scholen :	
a) officiële (1954 tot 1956) .....	108
b) vrije (1955-1956) .....	107
Onderwijzend personeel van de Rijksmiddelbare scholen in 1956 .....	108

#### Normaalonderwijs

Schoolbevolking naar :	
a) geslacht, studieafdeling en studiejaar (1953-1954 tot 1956-1957) .....	109
b) geslacht en naar de inrichtende macht van het onderwijs (1954-1955 tot 1956-1957) .....	110
c) geslacht en taalstelsel (1955-1956 en 1956-1957) .....	110

Aantal scholen (1953-1954 tot 1956-1957) .....	111
Onderwijzend personeel in 1956-57 .....	111
Einddiploma's afgeleverd (1952 tot 1955) .....	111

#### Technisch- en vakonderwijs

Aantal inschrijvingen (1953-1954 tot 1956-1957) :	
a) per studieafdeling .....	112
b) naar de inrichtende macht van het onderwijs .....	114
c) naar het taalstelsel .....	114
Aantal scholen (1951-1952 tot 1955-1956) .....	115
Beroepsopleiding in ambachten en neringen :	
Aantal afgesloten leercontracten ingedeeld naar het beroep en het taalstelsel van de leerjongen (1955-1956) .....	116
Bevolking van de conservatoria en muziekscholen (1936-1938 en 1952-1953 tot 1955-1956) .....	118
Bevolking van de academies voor schone kunsten en tekenscholen (1952-1953 tot 1955-1956) .....	118

#### Hoger onderwijs

Indeling per studieafdeling :	
a) van het gezamenlijk aantal inschrijvingen (1954-1955 tot 1956-1957) .....	119
b) van de diploma's afgeleverd door de scholen (1953-1954 tot 1955-1956) .....	122
c) van de diploma's afgeleverd door de centrale jury (1953-1954 tot 1955-1956) .....	126

	Blz.
<b>Andere culturele statistieken</b>	
Begroting van het Ministerie van Openbaar Onderwijs (1952 tot 1955) .....	127
Analfabetisme (1920, 1930 en 1947) .....	128
Graud van onderricht van de mannen ingelijfd bij het leger (1953 tot 1956) .....	129
Fonds der meestbegaafden (1950-1951 tot 1954-1955)	130

	Blz.
Studieleningen van de Universitaire Stichting aan het hoger onderwijs (1950-1951 tot 1954-1955) ....	131
Openbare bibliotheken onderworpen aan de wet van 17.10.1921 (1951 tot 1954) .....	132
Koninklijke Bibliotheek (1948 tot 1955) .....	133
Boekenproductie (1950 tot 1955) .....	133
Belgische periodieke pers (1947 tot 1955) .....	134

#### SECTIE IV

#### JUSTITIE

<b>Rechtsbedeling in strafzaken</b>	
Bedrijvigheid van de verschillende gerechtelijke instanties (1900 tot 1955) .....	136
Personeel der rechtbanken van eerste aanleg en der vredegerichten; aantal advocaten en notarissen (1955 en 1956) .....	142
<b>Criminele statistiek</b>	
Aantal veroordeelden, per geslacht en leeftijd (1900 tot 1954) .....	143
Aantal veroordeelden, naar geslacht, antecedenten en invloed der dronkenschap (1900 tot 1954) ....	144
Veroordeelden naar de burgerlijke staat (1920 tot 1954) .....	145
Recedivisten per geslacht, naar het aantal opgelopen veroordelingen (1900 tot 1954) .....	145
Voorwaardelijke invrijheidstellingen naar geslacht, leeftijd en burgerlijke staat der veroordeelden (1900 tot 1955) .....	146

Individuele inbreuken, per groep van gemeenten en per maand in 1954 .....	146
---	-----

#### Rechtsbedeling in burgerlijke en handelszaken

Faillietverklaringen en aanvragen om gerechtelijk concordaat, per Hof van Beroep (1900 tot 1955) ..	147
Faillissementen beëindigd door vereffening, in 1955	147
Bedrijvigheid der hoven en rechtbanken (1900 tot 1955) .....	148

#### Raad van State

Bedrijvigheid (1949 tot 1954) .....	150
-------------------------------------	-----

#### Andere statistieken

Bevolking van de bedelaarsgestichten, toevluchts- huizen en rijkswaarnemings- en waarnemings- gestichten (1925 tot 1955) .....	151
Minderjarigen gevonnist door de kinderrechtters, naar de aard der feiten (1925 tot 1955) .....	151

#### SECTIE V

#### LANDBOUW — BOSBOUW — VISSERIJ

<b>Teelten en hoevedieren</b>	
Evolutie van enkele belangrijke teelten en groepen van dieren (1846 tot 1956) .....	154
Telling op 15 mei :	
— Beteelde oppervlakten (1952 tot 1956) .....	155
— Hoevedieren (1952 tot 1956) .....	156
— Landbouwmaterieel (1952 tot 1956) .....	156
— Teelten en dieren per provincie (1955 en 1956)	159
Telling op 1 januari :	
— Beteelde oppervlakten (1952 tot 1956) .....	157
— Hoevedieren (1952 tot 1956) .....	157
Teelten en dieren per landbouwtreek in 1956 .....	158
Opmerkingen betreffende de blz. 155 tot 159 .....	160
Opbrengst, in metrieke centenaar, naar de aard der teelten (1929 tot 1956) .....	161
Gemiddelde opbrengst per hectare, per landbouw- streek in 1956 .....	162
opbrengst der teelten (1929 tot 1956) .....	163

<b>Algemene landbouwtelling van 1950 :</b>	
a) Aantal, oppervlakte, wijze van benutting en verkaveling der bedrijven naar grootteklasse op 15 mei .....	165
b) Telling van de arbeidskrachten op 31 december	164
Dieren geslacht voor het openbaar verbruik (1920 tot 1956) .....	169

#### Bosbouw

Bossen ingedeeld per provincie (1846 tot 1950) .....	165
Uitgestrektheid van het bosdomein onderworpen aan het bosbeheer (1951 tot 1955) .....	166
Bossen staande onder bosregime :	
a) Productie der kappingen per houtsoorten (1951 tot 1955) .....	167
b) Inkomsten en uitgaven (1951 tot 1955) .....	168
Jachtakten (1950-1951 tot 1955-1956) .....	176
Vogelvangstvergunningen (1951 tot 1956) .....	176

	Blz.
<b>Landbouwprijzen</b>	
Gemiddelde prijzen der voornaamste landbouwproducten (1939 tot 1956) .....	170
Evolutie van de landbouwindexcijfers (1929 tot 1956)	171
Landbouwindex per product (jaar 1956) .....	172
<b>Scheikundige meststoffen</b>	
Productie, invoer, uitvoer en verbruik van scheikundige meststoffen (jaren 1949-1950 tot 1955-1956) .....	173
<b>Diversen</b>	
Waarde van de land- en tuinbouwproductie (1948 tot 1956) .....	174
Lonen en pachten in de landbouw (1939 tot 1956) ..	174

	Blz.
<b>Ziekten en verzekering van huisdieren</b>	
Besmettelijke ziekten onder de huisdieren (1926 tot 1956) .....	175
Veeverzekeringsmaatschappijen per provincie, in 1955	178
Veeherverzekeringsmaatschappijen, per provincie, in 1955 .....	179
<b>Visserij</b>	
Afgeleverde visakten (1955 en 1956) (binnenwaters)	177
Zeevisserij :	
a) Hoeveelheid en waarde van de in België geloste vis (1929 tot 1956) .....	180
b) Hoeveelheid en waarde van de vis gelost in de Belgische visserijhavens .....	181
c) Gemiddelde maandelijks prijzen per kg van de voornaamste vissoorten (1955 en 1956) ....	182
Belgische visserijvloot (1939-1956) .....	182

## SECTIE VI

## NIJVERHEID

<b>Algemene telling op 31 december 1947</b>	
Inrichtingen of afdelingen, ingedeeld naar de aard van de nijverheid en de belangrijkheid van het aantal tewerkgestelde werklieden .....	184
Werklieden, ingedeeld naar de aard van de nijverheid en de belangrijkheid van het werkliedenpersoneel der nijverheidsinrichtingen of -afdelingen	186
<b>Algemene resultaten van de jaarlijkse productiestatistieken</b>	
Indeling per nijverheid .....	188
<b>Steenkolenmijnen, aanverwante industrieën, groeven</b>	
Steenkolenmijnen : concessies, productie en uitgaven (1950 tot 1955) .....	192
Steenkolenmijnen : bedrijfsuitkomsten, arbeiders, opbrengst en lonen (1950 tot 1955) .....	193
Steenkolenmijnen : inlichtingen per district .....	194
Kalk, kalksteen en kalkderivaten : productie (1938 tot 1956) .....	194
Steenkolen, cokes, steenkoolagglomeraten, ijzererts en voornaamste metalen : productie (1900 tot 1956) .....	195
Groeven : productie (1952 tot 1956) .....	195
Fabricage van steenkoolbriketten (1951 tot 1956) ..	196
Cokesfabrieken (1951 tot 1956) .....	196
<b>Energie</b>	
Electrische energie : verdeling en abonneuten in 1955	197
Electrische energie : productie per categorie van voortbrengers en per provincie in 1955 .....	198
Electrische energie : in- en uitvoer (1952 tot 1956)	199
Electrische energie : evolutie (1938 tot 1956) .....	199

Electrische energie : opgesteld en ontwikkelbaar vermogen der electrische centrales, op 1.1.1956	200
Electrische energie : netto-productie in 1955 .....	201
Electrische energie : indeling der electrische centrales op 1.1.1956 naar de aard der brandstoffen ..	201
Gas : netto-productie, in- en uitvoer (1951 tot tot 1956) .....	202
Gas : openbare distributie (1951 tot 1956) .....	202
Energetische balans. Indeling van de diverse soorten energie volgens de verbruikssector (1948 tot 1956)	203
Stoomketels en -machines (1946 tot 1955) .....	205

**Metaalnijverheid**

IJzernijverheid (1953 tot 1956) .....	206
Non-ferrometalen (1938 tot 1956) .....	206
Metaalverwerkende nijverheid (1953 tot 1956) ....	207

**Textielnijverheid**

Spinnerijen en rayonne (1938 tot 1956) .....	208
Weverij (1938 tot 1956) .....	208
Breigoednijverheid (1951 tot 1956) .....	208
Weverij : productie volgens de naamlijst der weefsels (1953 tot 1956) .....	209

**Scheikundige nijverheid**

Stikstof (1951 tot 1956) .....	210
Steenkolendistillatie (1951 tot 1956) .....	210
Fietsbanden en lucifers (1951 tot 1956) .....	210
Raffinaderijen van petroleum en petroleumderivaten (1951 tot 1956) .....	211

**Voedingsnijverheid**

Jam en maalterijen (1951 tot 1956) .....	211
Margarine (1951 tot 1956) .....	211

	Blz.
Suiker (1938-1939 tot 1956-1957) .....	212
Plantaardige en dierlijke oliën (1952 tot 1956) ....	212
Zuivelnijverheid (1949 tot 1956) .....	213

#### Keramiëk-, cement- en kleinijverheid

Keramiëk (1951 tot 1956) .....	214
Cement (1951 tot 1956).....	214
Klei (1951 tot 1956) .....	214

#### Diverse industrieën

Leerlooierijen (1951 tot 1956) .....	215
Schoenen en pantoffels (1951 tot 1956) .....	215

	Blz.
Tabak (1951 tot 1956) .....	216
Papier (1952 tot 1956) .....	216

#### Andere statistieken

Indexcijfers van de industriële bedrijvigheid (1954 tot 1956).....	217
Personeel der nijverheidsinrichtingen (1955 en 1956)	219
Gevaarlijke, ongezonde of hinderlijke inrichtingen (1951 tot 1955) .....	222
Accijnsplichtige producten : verbruik en productie (1952 tot 1956) .....	224
Koelinrichtingen : telling op 15 oktober 1954 en 1955	225

### SECTIE VII

#### HANDEL

##### Algemene gegevens

Maten en gewichten : ijking van meettuigen (1900 tot 1956).....	229
Handelsinrichtingen en tewerkgesteld personeel, per provincie en bedrijfskategorie op 31.12.1947 ..	230
Handelsinrichtingen en alleenstaande handelaars, per bedrijvigheid, op 31.12.1947 .....	231
Personeel tewerkgesteld in de handelsinrichtingen, naar de bedrijvigheid op 31.12.1947 .....	232
Handelsinrichtingen ingedeeld volgens hun rechtsvorm en personeelsterkte (31.12.1947) .....	234
Fabrieks- en handelsmerken (1867 tot 1956) .....	235
Octrooien (1841 tot 1955) .....	235
Wapens gemerkt door de proefbank voor vuurwapens te Luik (1938 en van 1952 tot 1956) .....	235

##### Binnenlandse handel

Aantal leurhandelaars op 1 januari van de jaren 1948, 1950, 1954 en 1956 .....	236
--	-----

Verkoopsindexcijfers (1949 tot 1956) .....	237
Verkoop op afbetaling (1954 tot 1956) .....	238

##### Buitenlandse handel

Totaalcijfers van de in en uitvoer (1831 tot 1956)	239
Buitenlandse handel naar afdelingen van goederen (1954 tot 1956) .....	240
Invoer volgens de afdelingen van de type-classificatie voor de internationale handel (1954 tot 1956)	242
Uitvoer volgens de afdelingen van de type-classificatie voor de internationale handel (1954 tot 1956)	245
Invoer volgens land van herkomst (1954 tot 1956)	248
Uitvoer volgens land van bestemming (1954 tot 1956) .....	249
Hoeveelheidsindexcijfers en indexcijfers van de gemiddelde waarde der in 1948 tot 1956 in- en uitgevoerde goederen .....	251

### SECTIE VIII

#### VERKEERSWEZEN

##### Zeevaartverkeer

Zeeschepen aangekomen in de Belgische havens, per vlag en zeehavens (1955 en 1956) .....	255
Goederen, geladen en gelost in Antwerpen, Gent en in de overige havens (1938, 1954, 1955 en 1956)	256
Belgische koopvaardijvloot. Toestand op 1 januari 1900 tot 1957 .....	258

##### Binnenscheepvaart

Algemeen overzicht van de binnenscheepvaart (1945 tot 1955). Indeling van vervoerde hoeveelheden en kilometer-tonnemaat naar de aard van het vervoer .....	259
Lengte der waterwegen en vervoer volgens de verschillende bekkens en waterwegen in 1955 .....	260

Indeling van het vervoer naar de aard der goederen in 1955 .....	262
Aantal reizen, vervoer en kilometer-tonnemaat in 1955, naar de nationaliteit van de eigenaar en de capaciteitsklasse der schepen .....	262
Ladingen en lossingen in de havens van de verschillende waterwegen, naar de aard van de goederen en de waterwegen in 1955. ....	264

##### Spoorwegen

Lengte der spoorwegen geëxploiteerd door de N.M. B.S. en de andere maatschappijen (1938, 1955 en 1956) .....	268
Personeel, stations en rollend materieel : toestand in 1938 en van 1953 tot 1956 .....	268
Reizigers- en goederenverkeer (1900 tot 1956) .....	269

	Blz.
Ongevallen op de spoorwegen, per net (1938 en 1948 tot 1956).....	269
Goederenverkeer (N.M.B.S.) per soort (1954, 1955 en 1956) : indeling in binnenlands, internationaal en doorvoerterkeer. ....	270
Financiële bedrijfsuitkomsten van de spoorwegen (1938 en 1952 tot 1956) .....	271
<b>Tramwegen, trolleybussen, autobussen</b>	
Geëxploiteerde lengte, materieel, vervoerde reizigers, afgelegde afstand en ontvangsten, per maatschappij (1955 en 1956) .....	272
<b>Buurtspoorwegen</b>	
Personeel, rollend materieel en aanlegkosten (1938 en 1950 tot 1956) .....	273
Reizigersverkeer (1938 en 1945 tot 1956) .....	273
Ongevallen (1938 en 1945 tot 1956) .....	273
Bedrijfsuitkomsten (spoor- en autobuslijnen) (1938 en 1948 tot 1956) .....	274
Vervoerde goederen, per soort (1938 en 1954 tot 1956) .....	275
<b>Wegverkeer</b>	
Lengte der grote verbindingswegen, per provincie, (1938, 1940 en 1952 tot 1956) .....	276
Indeling van de wegen naar de aard van de bestrating (1931, 1934, 1942 en 1954 tot 1956) .....	276
Telling van het wegverkeer (1949, 1952 en 1955) ...	277
Aantal motorvoertuigen (1927 tot 1956) .....	278
Aantal motorvoertuigen per provincie op 15.12.1954 .....	278
Personenwagens, autobussen en autocars naar het bouwjaar, op 15.12.1954 .....	279
Motorrijwielen en voertuigen voor goederenverkeer op 15.12.1954 .....	280
Fietsen (1939 tot 1956) .....	280
Fietsen met hulpmotor (1953 tot 1956) .....	280
Verkeersongevallen. Overzicht (1930 tot 1956) ...	281
Verkeersongevallen op de openbare weg. Indeling per provincie, groep van gemeenten en naar de belangrijkheid van de geleden schade in 1955 ....	282
Autobussen en autocars : aantal en lengte der toegestane lijnen en aantal voertuigen in gebruik (1937 tot 1956).....	283

	Blz.
<b>Luchtverkeer</b>	
Bedrijvigheid der Belgische luchthavens (1955 en 1956). Vluchten met handelskarakter, bij aankomst en vertrek .....	284, 288
Transietverkeer (1955 en 1956) .....	284, 288
Bedrijvigheid der Belgische luchthavens (1949 tot 1956). Vluchten met handelskarakter, bij vertrek en aankomst .....	292
Transietverkeer (1949 tot 1956) .....	294
Regelmatig luchtverkeer van de Sabena : afgelegde km, gevlogen uren, passagiers, vervoerde post-colli en goederen (1924 tot 1956) .....	296
<b>Toerisme</b>	
Aantal overnachtingen per streek en naar het land van gewone verblijfplaats der toeristen (1955 en 1956) .....	297
Aantal overnachtingen (1948 tot 1956) .....	297
<b>Posterijen, telegraaf, telefoon en radio.</b>	
Bedrijvigheid van de posterijen (1938 en 1953 tot 1956) .....	298
Ontvangsten en uitgaven van de posterijen (1938 en 1953 tot 1956) .....	299
Verrichtingen van de postcheck- en girodienst (1938 en 1953 tot 1956) .....	299
Telegraaf : bedrijvigheid en financiële resultaten (1938 en 1953 tot 1956) .....	300
Aantal internationale telegrammen, per land (1938 en 1953 tot 1956) .....	301
Verkeer over Belradio in 1956 .....	302
Telefoon : bedrijvigheid en financiële resultaten (1938, 1955 en 1956) .....	302
Personeel van de Regie van Telegraaf en Telefoon (1938, 1955 en 1956) .....	303
Radiotelegrafie met de schepen op zee (1938 en 1953 tot 1956) .....	303
Radio-Omroep. Aantal ingeschreven luisteraars. Toestand op 31 december 1955 en 1956 .....	304
Radio-omroep. Overzicht 1934 tot 1956 .....	304

## SECTIE IX

## FINANCIËN

<b>Staatsfinanciën</b>	
Begrotingsontvangsten naar hun aard. Dienstjaren (1952 tot 1957) .....	307
Uiteenzetting der begrotings- en fiscale ontvangsten (1935 tot 1956) .....	309
Begrotingsuitgaven naar hun aard (1953 tot 1957) .....	310
Staatsschuld. Toestand op 31 december 1952 tot 1956 .....	311

Staatsschuld. Overzicht op 31 december 1935 tot 1956 .....	314
--	-----

## Provinciale financiën

Ontvangsten en uitgaven van de gewone dienst (1947 tot 1956) .....	315
Ontvangsten en uitgaven van de buitengewone dienst (1947 tot 1956) .....	316
Opbrengst der belastingen (1947 tot 1956) .....	317

	Blz.		Blz.
<b>Gemeentefinanciën</b>			
Ontvangsten en uitgaven van de gewone dienst (1951 tot 1956) .....	318	Aantal polissen en bedrag van de verzekerde kapitalen (1950 tot 1955) .....	358
Ontvangsten en uitgaven van de buitengewone dienst (1951 tot 1956) .....	319	Balansen, winst- en verliesrekeningen der Belgische en vreemde verzekeringsmaatschappijen (1950 tot 1955) .....	359
Opbrengst der gemeentebelastingen (1951 tot 1956)	319	Nominale waarde der geslagen en in omloop gebrachte munt tijdens de periodes 1832-1860, 1861-1880, 1881-1954 en in 1955 en 1956 .....	360
Rekeningen en begrotingen van de Commissies van Openbare Onderstand (1952 tot 1955) .....	320	Balansen van de Nationale Bank van België, op 31 december van de jaren 1952 tot 1956 .....	361
Schuld der plaatselijke openbare besturen en instellingen op 31 december 1950 tot 1954 .....	321	Binnenlandse geldhoeveelheid op 31 december 1950 tot 1956 .....	363
<b>Fiscale ontvangsten van de Staat</b>		Snelheid van de girale geldsomloop in België (1951 tot 1956) .....	364
Belastbaar kadastraal inkomen der eigendommen (1935 tot 1956) .....	322	Gemiddelde bankbiljettenomloop (1949 tot 1956) ..	364
Inkomens onderworpen aan de bedrijfsbelasting (1951 tot 1953) .....	323	Toestand van het Muntfonds (wet van 12 juni 1930) op 31 december 1952 tot 1956 .....	365
Inkomens onderworpen aan de aanvullende personele belasting (1951 tot 1953) .....	324	Postchèque- en giroverkeer (1939 tot 1956) .....	366
Nalatenschappen en overgangen bij overlijden (1949 tot 1954) .....	325	Bedrijvigheid der Verrekenkamers (1935 tot 1956)	366
Nalatenschappen naar het bedrag der netto-activa (1950 tot 1954) .....	325	Bedrijvigheid van de Algemene Spaar- en Lijfrentekas (1951 tot 1956) .....	367
Overdrachten van onroerende goederen (1950 tot 1955) .....	325	Schoolsparen (1951 tot 1956) .....	369
<b>Geldmarkt</b>		Bedrijvigheid van het Centraal Bureau voor Kleine Spaarders (1951 tot 1956) .....	369
Wisselkoersen te Brussel (1944 tot 1956) .....	326	Bedrijvigheid van de spaarkassen opgericht onder de bescherming van gemeentebesturen (1954 tot 1956) .....	369
Disconto- en rentevoeten (1938 tot 1956) .....	327	Maatschappijen voor volkshuisvesting en goedkope woningen, erkend door de A.S.L.K. (1947 tot 1956) .....	370
Rendement van de vast renderende waarden op de beurs te Brussel (1950 tot 1956) .....	327	Nationale Maatschappij voor Goedkope Woningen en Woonvertrekken (1940 tot 1955) .....	371
<b>Kapitaalmarkt</b>		Nationale Maatschappij voor Krediet aan de Nijverheid : balans op 31 december 1950 tot 1956 .....	371
Indexcijfers van de ter Beurzen van Brussel en Antwerpen genoteerde aandelen (1951 tot 1956) ..	328	Nationale Maatschappij voor de kleine Landeigendom (1950 tot 1956) .....	372
Maandelijkse beweging der transacties (1953 tot 1956)	329	Nationale Kas voor Beroepskrediet (1949 tot 1956)	373
Koers der voornaamste leningen van de Staat en de Kolonie (1951 tot 1956) .....	330	Nationale Delcrederedienst (1948 tot 1956) .....	375
Bedrijvigheid van het Rentenfonds (1945 tot 1956)	331	Centrale Kas voor Landbouwkrediet van de Belgische Boerenbond (1947 tot 1956) .....	376
Uitgiften van de Belgische nijverheids- en handelsvennootschappen (1955 en 1956) .....	332	Nationaal Instituut voor Landbouwkrediet (1952 tot 1956) .....	377
Uitgiften van de Kongolese nijverheids- en handelsvennootschappen (1955 en 1956) .....	340	Landbouwkantoren van de Algemene Spaar- en Lijfrentekas (1950 tot 1956) .....	377
Uitgiften van obligaties en kasbons der Belgische en Kongolese nijverheids- en handelsvennootschappen (1955 en 1956) .....	344	Centraal Bureau voor Hypothecair Krediet (1945 tot 1956) .....	378
Rendement der Belgische en Kongolese vennootschappen op aandelen (1955 en 1956) .....	348	Geldelijke tussenkomst van de Staat en kredietorganismen ten bate der slachtoffers van oorlogsschade. Toestand op 30 juni 1956 .....	380
Retrospectieve tabel (1939 tot 1956) .....	356	Zelfstandige Kas voor Oorlogsschade (1953 tot 1956)	381
Algemene staat der banken op 31 december 1951 tot 1956 .....	357	<b>Betalingsbalans van de B.L.E.U.</b>	
<b>Financiële instellingen.</b>		Verrichtingen (1954 tot 1956) .....	384
<b>Munt- en Kredietwezen</b>		<b>Overdrachten van onroerende goederen</b>	
Aantal levensverzekeringsondernemingen (1949 tot 1955) .....	358	Openbare verkopen en verkopen uit de hand :	
		a) van gebouwen en appartementen (1950 tot 1955)	382
		b) van eigendommen en gronden (1950 tot 1955)	382

## SECTIE X

## PRIJZEN-, ARBEIDS- EN SOCIALE STATISTIEKEN

	Blz.		Blz.
<b>Prijzen</b>			
Indexcijfer der kleinhandelsprijzen (1920 tot 1956)	387	b) Indeling van de begunstigden volgens de aard der verleende voordelen	423
Indexcijfer der kleinhandelsprijzen, volgens de aard der producten in 1956	388	Vergelijking van de resultaten op 1 januari van de jaren 1954 tot 1956 en jaarlijks bedrag der betaalbaar gestelde uitgaven	423
Indexcijfer der groothandelsprijzen (1921 tot 1956)	390	Nationaal Pensioenfonds voor Mijnwerkers (1947 tot 1955)	424
Indexcijfer der groothandelsprijzen, per groep van producten en per maand in 1956	391	Kindertoeslagen (1951 tot 1955):	
<b>Lonen</b>		a) aan niet-loontrekkenden	427
Indexcijfers der lonen in de nijverheid (1954, 1955 en 1956)	392	b) aan loontrekkenden	428
<b>Tewerkstelling</b>		<b>Ziekte en invaliditeit</b>	
Overzicht van de arbeidskrachten in België (1951 tot 1956)	396	Verplichte verzekering tegen ziekte en invaliditeit:	
Ondernemingen en arbeidskrachten ressorterend onder de R.M.Z., ingedeeld:		a) Aantal gemachtigde mutualiteitsverenigingen en mutualiteitsbonden op 31.12.1956	429
a) naar bedrijfstak (1947 tot 1956)	397	b) Kategorieën van gerechtigden op 30.6.1955	429
b) naar administratief arrondissement (1955-1956)	399	c) Ledental der vergoedbare titularissen volgens leeftijdsgroepen op 30.6.1955	430
c) naar bedrijfstak (1955-1956)	401	d) Uitgaven (1951 tot 1955)	431
Indexcijfers van het werkliedeneffectief in de nijverheid (1954 tot 1956)	405	e) Tegemoetkomingen (1951 tot 1955)	432
Arbeidsvergunningen afgeleverd aan vreemde arbeiders, ingedeeld:		Vrije mutualiteitsverzekering:	
a) per nationaliteit en geslacht en naar aard der ondernemingen (1955)	406	a) Erkende mutualiteitsverenigingen en mutualiteitsbonden (1951 tot 1954)	433
b) per nationaliteit en geslacht en naar de aard van de vergunning (1954 en 1955)	408	b) Financiële toestand en bedrijvigheid (1951 tot 1954)	433
Grensarbeidersverkeer (1950 tot 1957)	409	Beroepsziekten in 1956	436
Trek van de seizoenarbeiders naar Frankrijk (1954 tot 1956)	410	Gebrekkigen en verminkten (1955 en 1956)	439
<b>Maatschappelijke zekerheid</b>		<b>Arbeidsongevallen</b>	
Algemene gegevens:		Algemene resultaten (1937 tot 1951)	440
a) Balans der sociale zekerheid in 1955	411	<b>Werkloosheid en arbeidsbemiddeling</b>	
b) Bezoldigingen en sociale bijdragen der arbeiders in 1955	412	Werkloosheid:	
<b>Ouderdomspensioenen</b>		a) Algemene resultaten (1948 tot 1957)	443
Verplichte verzekering. Resultaten op 1.1.1956:		b) Daggemiddelde der gecontroleerde werklozen:	
a) Rustpensioen. Indeling van de begunstigden naar geboortjaar en aard der verleende voordelen	420	— Indeling per bedrijfstak (1953 tot 1956)	445
b) Overlevingspensioen. Indeling van de begunstigden naar geboortjaar en aard der verleende voordelen	421	— Indeling per gewestelijk bureau (1953 tot 1956)	447
Vrijwillige verzekering. Indeling op 1.1.1956 van de begunstigden van een ouderdomsrentetoeslag, volgens het geboortjaar en de pensioenscategorie	422	c) Indeling van de vergoede volledig werklozen:	
Gemengde en onvolledige loopbanen. Resultaten op 1.1.1956:		— naar de leeftijd (1954 tot 1956)	449
a) Indeling van de begunstigden volgens het geboortjaar en de pensioenscategorie	422	— naar de duur van de werkloosheid (1954 tot 1956)	450
		d) Aantal personen onderworpen aan de verzekering tegen werkloosheid, op 30.6.1956	451
		Arbeidsbemiddeling:	
		a) Indeling der ontvangen werkaanbiedingen en der verwezenlijkte plaatsingen, per gewestelijk bureau en geslacht in 1956	452
		b) Verwezenlijkte plaatsingen per beroepsgroep en per geslacht (1952 tot 1956)	453
		<b>Werkstakingen</b>	
		Indeling der werkstakingen:	
		a) naar de duur (1949 tot 1956)	454

b) per provincie (1949 tot 1956) .....	454
c) naar de oorzaken (1955 en 1956) .....	455
d) naar de nijverheid (1955 en 1956) .....	456
e) naar de uitslag (1955 en 1956) .....	457

<b>Erkende beroepsverenigingen</b>	
Bestaande beroepsverenigingen :	
a) naar de aard, op 31.12.1955 .....	458
b) overzicht (1939 tot 1954) .....	458

## SECTIE XI

### NATIONAAL INKOMEN

Nationaal inkomen (1951 tot 1956) :

a) Verdeling .....	461
b) Het inkomen uit bezoldigde arbeid .....	462
c) Het inkomen der zelfstandigen .....	463
d) Het inkomen uit vermogen van partikulieren .....	464

e) Niet uitgekeerde winst der vennootschappen op aandelen en directe belastingen der vennootschappen .....	465
f) Inkomen uit vermogen en ondernemersinkomen toevloeiend aan de overheid .....	466
g) Ontwikkeling van het nominaal en reëel inkomen .....	467

## SECTIE XII

### DIVERSE STATISTIEKEN

#### Verkiezingen

Kamer der Volksvertegenwoordigers :

a) Aantal volksvertegenwoordigers, kandidaten en kiezers per arrondissement, in 1954 .....	471
b) Aantal uitgebrachte stemmen en verkozen volksvertegenwoordigers per partij en per arrondissement in 1954 .....	472

Senaat :

a) Aantal senatoren, kandidaten en kiezers per arrondissement, in 1954 .....	473
b) Aantal uitgebrachte stemmen en verkozen senatoren per partij en per arrondissement in 1954 .....	474

Provincieraden :

a) Aantal provincieraadsleden, kandidaten en kiezers per provincie, in 1954 .....	475
b) Aantal provincieraadsleden, per provincie, volgens de wetten van 1903, 1921, 1925 en 1936 .....	475

Kamer der Volksvertegenwoordigers en Senaat :

globale resultaten per partij (1932, 1936, 1939, 1946, 1949, 1950 en 1954) .....	476
--	-----

Parlementsleden, per provincie, in 1954 en voor enkele vorige jaren .....

476

Gemeenteraden : gegevens per provincie voor 1952 en globale resultaten voor 1921, 1926, 1932, 1938 en 1946 .....

477

#### Rijkspersoneel

Indeling, op 31.12.1953, per ministerieel departement en per bijzonder korps, naar toestand en categorie .....	478
--	-----

Indeling, in 1948, 1949, 1951 en 1953 :

a) naar toestand en categorie .....	480
b) naar taalrol .....	481

Personeel der parastatale instellingen (1948, 1949, 1951, 1953 en 1955) .....

482

#### Provincie- en gemeentepersoneel

Aantal personeelsleden van de provincie- en gemeentebesturen, van de bedrijven en gelijkgestelde diensten en van de commissies van openbare onderstand op 31.12.1953 .....

487

#### Pensioenen

Evolutie van het aantal pensioenen sedert 1951 ....

488

Indeling der pensioenen naar hun bedrag in 1956 ..

489

Indeling naar de leeftijd der begunstigden in 1956

490

#### Leger

Militielichtingen per provincie (1955 tot 1957) .....

491

Legereffectief (1953 tot 1956) .....

492

Uitkomsten van de wervingsverrichtingen (klassen 1952 tot 1955) .....

492

#### Huizen en woningen

Aantal huizen, andere gebouwen en woningen per arrondissement op 31 december 1955 en 1956 en overzicht voor het Rijk van 1947 tot 1954 .....

493

Getelde bewoonde woningen op 31.12.1947, naar het aantal personen die ze betrekken en het aantal vertrekken waaruit ze bestaan .....

495

Getelde bewoonde woningen op 31.12.1947, naar het aantal personen die ze betrekken en de oppervlakte .....

495

Bouwpremiën, per arrondissement, tijdens de jaren 1951 tot 1956 .....

496

Toegestane bouwvergunningen in 1955, per arrondissement en naar de aard van het gebouw .....

497



	Blz.		Blz.
<b>Andere statistieken</b>			
Bezoldigd personeel van de katholieke eredienst, per bisdom, volgens de op 1.1.1956 beklede rang ....	498	Kloostergemeenten ingedeeld naar het doel van de gemeenschap (1920, 1930 en 1947) .....	499
Bezoldigd personeel van de protestantse, anglicaanse en israëlitische eredienst, per provincie, volgens de op 1.1.1956 beklede rang .....	498	Verenigingen zonder winstoogmerken en instellingen tot nut van 't algemeen in 1955 .....	500
		Giften aan de weldadigheids- en eredienstinstellingen, aan de culturele en wetenschappelijke verenigin- gen, enz. (1954 en 1955) .....	501

## BELGISCH-KONGO

<b>Aardrijkskundige gegevens</b>		<b>Verkeerswezen</b>	
Ligging .....	505	« Otraco » : riviervaart op de Kongostroom en bij- rivieren (1949 tot 1956) .....	521
Oppervlakte van de verschillende stroomgebieden ..	505	« Sabena » luchtverkeer (1949 tot 1956) .....	521
Lengte der grenzen .....	505	Zeehavenverkeer bij aankomst (1939 tot 1956) ....	522
Klimatologische gegevens betreffende Eala en Elisa- bethstad (1955 en 1956) .....	505	Spoorwegen : gegevens nopens de verschillende maatschappijen (1949 tot 1956) .....	524
Regenval in millimeter .....	506	Posterijen (1949 tot 1955) .....	525
		Telegrafie en telefonie (1950 tot 1956) .....	525
<b>Demografie</b>		<b>Financiën</b>	
Oppervlakte, bevolking, administratieve en gerech- telijke indeling op 1.1.1956 .....	508	Begroting (1956 en 1957) :	
Blanke bevolking : per nationaliteit, op 1 januari 1939 tot 1957 .....	510	a) Middelen .....	526
Blanke bevolking : per geslacht en stand op 1.1.1939 tot 1957 .....	510	b) Uitgaven .....	528
Burgerlijke stand : beweging (1938 tot 1955) .....	510	Pas- en kopermunt geslagen door de Staat (1908 tot 1956) .....	529
		Munten en bankbiljetten in de loop op 31 december van de jaren 1950 tot 1956 .....	529
		Douanerechten (1941 tot 1956) .....	529
		Koloniale schuld (1951 tot 1956) .....	530
<b>Landbouw</b>		<b>Staatkundige en culturele statistieken</b>	
Opbrengst van het plantenrijk (1953 tot 1956) .....	511	Europees personeel (magistraten, ambtenaren en beambten) (1955 en 1956) .....	531
		Weermacht (1951 tot 1957) .....	531
		Missies (1950 tot 1955) .....	531
		Medisch personeel (1949 tot 1955) .....	532
		Medische diensten van het gouvernement : bedrij- vigheid (1939 tot 1955) .....	532
		Onderwijs : scholen en leerlingen (1955 en 1956) ..	533
<b>Nijverheid</b>			
Europese en inlandse nijverheidsondernemingen (1955 en 1956) .....	512		
Mijnen en ertsnijverheid : productie (1943 tot 1956)	516		
<b>Buitenlandse handel</b>			
Buitenlandse handel der tolonie van Belgisch-Kongo en Ruanda-Urundi (1955-1956) .....	517		



# BEPALINGEN EN STATISTISCHE METHODEN

Ten einde het lezen van het *Statistisch Jaarboek* door degenen die het als werkinstrument gebruiken te vergemakkelijken en om tegemoet te komen aan bepaalde gegronde desiderata welke door sommigen werden naar voren gebracht, is het nuttig gebleken, onder de vorm van een inleiding tot deze publicatie, een reeks bepalingen in te lassen, welke de betekenis der in dit werk gebruikte termen nader toelichten.

De omschreven termen worden hierna gegroepeerd volgens het domein van de statistiek waartoe zij behoren.

Deze inleiding bevat daarenboven beknopte aanduidingen in verband met de methoden die gebruikt worden bij het opmaken der statistieken.

## II. — DEMOGRAFIE EN VOLKSGEZONDHEID

### Bevolking

De bevolking vertegenwoordigt het aantal inwoners die hun gewoon verblijf op het nationaal grondgebied hebben.

Deze bevolking omvat de Belgen en de vreemdelingen. Vóór 1948 werden van de vreemdelingen enkel diegenen in de bevolkingsstatistiek opgenomen die in de bevolkingsregisters ingeschreven waren.

Van 1948 af werden de in het vreemdelingenregister ingeschreven vreemdelingen in de bevolkingsstatistiek opgenomen.

De vreemdelingen waarvan de inschrijving in het bevolkingsregister door de Minister van Justitie toegelaten is, worden in het vreemdelingenregister geschraapt.

Herinneren wij er aan dat de vreemdeling die zinnens is meer dan acht dagen in het land te vertoeven zich binnen de acht dagen na zijn aankomst in het Rijk, moet laten inschrijven in de registers van het gemeentebestuur van zijn verblijf.

Deze inschrijving gebeurt aan de hand van een paspoort of een identiteitsbewijs.

De verplichting voor de inschrijving in de registers van het gemeentebestuur is van toepassing voor de vreemdelingen op zaken-, studie- of plezierreis indien hun verblijf in het land, in totaal drie maanden per burgerlijk halfjaar overtreft.

Worden niet in het vreemdelingenregister ingeschreven :

a) de vreemdelingen die in een aangrenzend land verblijven, zelfs indien ze iedere dag in België komen;

Daarentegen zijn degenen die zelfs tijdelijk een nijverheids-, handels-, of landbouwinstelling komen beheren of exploiteren, aan het gemeenschappelijk stelsel onderworpen;

b) de personen die als bevoorrechte vreemdelingen (de leden van buitenlandse diplomatieke zendingen alsmede hun familieleden) houder zijn van een verblijfstitel afgeleverd door het Ministerie van Buitenlandse Zaken;

c) de personen die verpleegd worden in een gasthuis, in een kraamvrouweninrichting, enz.;

d) de arbeiders, houder van een grenskaart, die in een aangrenzend land verblijven en die gewoonlijk niet dagelijks naar hun haardstede terugkeren;

e) de jongelieden die als kostleerling de leergangen van een onderwijsinrichting of van een noviciaat volgen;

f) de personen die niet volledig over hun geestesvermogens beschikken.

### Werkelijke bevolking

De werkelijke bevolking omvat al de personen die gewoonlijk in een gemeente verblijven.

De inlichtingen betreffende deze bevolking worden, enerzijds, opgenomen in de bevolkingsregisters, en, anderzijds, in het vreemdelingenregister. Deze registers worden verbeterd en eventueel aangevuld aan de hand van de uit de algemene tellingen afgeleide resultaten

Bedoelde registers worden doorlopend bijgehouden wat de wijzigingen betreft die zich in de bevolking van de gemeente voordoen : al de feiten die de getalsterkte van

de in de gemeente verblijvende personen wijzigen (door de personen die de gemeente verlaten of die er hun verblijf komen vestigen, door de werkelijke geboorten en de werkelijke sterfgevallen) worden erin aangetekend.

### Levende geboorte

Elke vrucht van de conceptie die eender welk teken van leven vertoont ongeacht de duur van de zwangerschap en de levensduur na de geboorte.

De geboorte moet worden aangegeven binnen de drie dagen aan de ambtenaar van de burgerlijke stand van de gemeente waar zich de geboorte voordeed.

Deze tijdsperiode, waarin ook de Zondagen en feestdagen begrepen zijn, omvat de geboortedag niet.

### Werkelijke geboorte

Een geboorte wordt onder de werkelijke bevolking van een gemeente gerangschikt wanneer zij plaats gehad heeft :

1. op het grondgebied van de gemeente zelf waar de moeder van de pasgeborene verblijft ;

2. op het grondgebied van een andere gemeente dan diegene waar de moeder van de pasgeborene verblijft of in het buitenland en waarvan betekening werd gedaan met het oog op een inschrijving in het bevolkingsregister van de plaats waar de moeder haar verblijf heeft.

### Feitelijke geboorte

De geboorte behoort in feite tot de bevolking van een gemeente van zodra zij zich voordoet op het grondgebied van deze gemeente en de ambtenaar van de burgerlijke stand er akte heeft van opgemaakt.

In dat geval wordt dus geen rekening gehouden met de plaats waar de moeder van de pasgeborene haar verblijf heeft.

### Overlijden

Het overlijden doet zich voor na de levende geboorte.

### Werkelijk sterfgeval

Een sterfgeval wordt onder de werkelijke bevolking van een gemeente gerangschikt wanneer het zich voorgedaan heeft :

1. op het grondgebied zelf van de gemeente waar de overledene verbleef ;

2. op het grondgebied van een andere gemeente dan diegene waar de overledene verbleef en daarvan kennis gegeven werd aan de ambtenaar van de burgerlijke stand door een uittreksel of een afschrift van akte dat hem door zijn collega van de gemeente, waar het sterfgeval plaatsgreep, werd overgemaakt.

### Feitelijk sterfgeval

Het sterfgeval wordt onder de feitelijke bevolking van een gemeente gerangschikt van zodra het zich op het grondgebied van deze gemeente voordoet en de ambtenaar van de burgerlijke stand er akte van heeft opgemaakt.

Met de verblijfplaats van de overledene wordt hier dus geen rekening gehouden.

### Wettig kind

Het kind is wettig wanneer het ontvangen of geboren is tijdens het huwelijk van zijn vader en zijn moeder.

Deze afstamming wordt bewezen door de akte van geboorte regelmatig in het register van de burgerlijke stand ingeschreven of door een bezit van staat die met deze titel overeenstemt.

### Onwettig kind

Een kind is onwettig wanneer het wordt ter wereld gebracht door een ongehuwde vrouw.

### Gewettigd kind

Wordt als « gewettigd » beschouwd door het later huwelijk van zijn vader en moeder, het buiten het huwelijk geboren kind, behalve wanneer het uit bloedschendinge of overspelige gemeenschap is gesproten, wanneer de vader en de moeder het wettelijk hebben erkend vóór hun huwelijk of het erkennen in de akte van voltrekking zelf (B. W. art. 331).

### Erkend natuurlijk kind

Het erkend natuurlijk kind is het buiten het huwelijk geboren kind waarvan de afstamming het onderwerp heeft uitgemaakt van een vrijwillige of gerechtelijke erkenning in overeenstemming met de beschikking van artikel 334 en seq. van het Burgerlijk Wetboek

### Levenloos aangegeven kinderen

Onder de kinderen die levenloos werden aangegeven bij de ambtenaar van de burgerlijke stand zijn begrepen :

a) de levendgeboren kinderen, gestorven vóór de teboekstelling van hun geboorte.

In dergelijk geval is de ambtenaar van de burgerlijke stand ertoe gehouden één enkele akte op te maken die zowel de geboorte als het overlijden van het kind vaststelt. Deze akte wordt in het overlijdensregister ingeschreven.

Onder statistisch oogpunt beschouwd moeten deze kinderen als levende geboorten in aanmerking komen en tevens als overlijden.

b) de doodgeboren kinderen, zijn degene die levenloos ter wereld zijn gekomen na de honderdtachtigste dag van de zwangerschap.

De foetussen van minder dan zes maanden worden niet in de burgerlijke stand opgetekend en komen niet voor in de statistieken.

### Zuigelingensterfte

Totaal levendgeboren kinderen die gestorven zijn vóór de leeftijd van één jaar.

### Sterfte onder de kinderen van minder dan 30 dagen

Totaal levendgeboren kinderen die gestorven zijn vóór dat ze de leeftijd van één maand bereikt hadden.

### Mortinaliteit

Sterfte die het geheel der na de honderdtachtigste dag der zwangerschap voorgevallen foetale sterfgevallen omvat (art. 312, B. W.).

### Huwelijk

Wettelijke verbinding van personen van verschillend geslacht, bekrachtigd door een burgerlijke procedure.

### Echtscheiding

Wettelijke en definitieve ontbinding van de huwelijksbanden waardoor de belanghebbenden het recht verkrijgen een nieuw huwelijk af te sluiten.

### Reproductiecijfer

Men onderscheidt :

a) *De reproductiecoëfficiënt van Burgdörfer :*

Dit is het aantal geboorten per 1.000 vrouwen van 15 tot minder dan 45 jaar, rekening houdend met de overlevingscijfers van deze laatste. Burgdörfer is inderdaad van oordeel dat de vruchtbaarheidsperiode van de vrouwen normaal begrepen is tussen 15 en 45 jaar. Deze coëfficiënt mag niet beschouwd worden als een indexcijfer : hij houdt geen rekening met de indeling van de bevolking per leeftijd.

b) *Bruto-reproductiecijfer van Kuczynski :*

Dit is het aantal meisjes waaraan, op grond van de huidige vruchtbaarheidscijfers per leeftijd, een generatie van 1.000 vrouwen het leven zouden schenken indien de sterfte onder hen nul was. Deze bruto-coëfficiënt bevat een stelselmatige fout : inderdaad, 1.000 levendgeboren meisjes bereiken niet allen de vruchtbaarheidsleeftijd.

c) *Netto-reproductiecijfer van Kuczynski :*

Dit is het aantal meisjes waaraan op grond van de huidige vruchtbaarheids- en de overlevingscoëfficiënten per leeftijdsjaar een generatie van 1.000 vrouwen het leven zullen schenken. Met andere woorden, het is de som van de producten bekomen door per leeftijd van de moeder, het bruto-reproductiecijfer te vermenigvuldigen met de waarschijnlijkheid, ontleend aan de sterftetabel, die de pasgeboren meisjes hebben om nog 15 jaar, 16 jaar, enz... te leven.

### Doodsoorzaken

De statistiek van de doodsoorzaken werd tot in 1951 opgemaakt volgens de naamlijst die in 1929 opgemaakt werd bij de vierde zittingstijd van de « Internationale Commissie voor de tienjaarlijkse Herziening der internationale Naamlijsten van de Ziekten ».

Van 1952 af worden de sterfteoorzaken gerangschikt volgens de naamlijst van de ziekten en doodsoorzaken die in 1948 opgemaakt werd door de Wereldorganisatie voor Gezondheid, opgericht in de schoot van de Organisatie der Verenigde Naties.

Deze naamlijst, toegepast in de Belgische statistiek, onderscheidt de volgende vier voornaamste doodsoorzaken.

1. de ziekten of ziekelijke toestanden die de dood veroorzaakt hebben van de personen van één jaar en meer.

2. de ziekten of ziekelijke toestanden die de dood veroorzaakt hebben van de kinderen die de leeftijd van één jaar niet bereikt hebben.

3. de mortinaliteit.

4. de gevallen van gewelddadige dood.

Voor de eerste en tweede categorie wordt er bovendien eventueel rekening gehouden met de rechtstreekse en oorspronkelijke oorzaken die de dood veroorzaakt hebben.

In de vierde categorie worden, in de mate van het mogelijke, de uitwendige oorzaak (ongeval, zelfmoord of doodslag) en het feit of middel (val van een hoge plaats, vuurwapen, enz.) nauwkeurig bepaald.

### Dichtheid van de bevolking

De dichtheid van de bevolking wordt bepaald door de verhouding welke bestaat tussen de uitgestrektheid van een grondgebied en het aantal inwoners.

### Gezin

Het gezin is een enkelvoudige of collectieve eenheid bestaande hetzij uit één persoon die alleen leeft, hetzij uit een vereniging van twee of meer personen, die al of niet door familiebanden aan elkaar verbonden, gewoonlijk één en hetzelfde huis bewonen en er samen leven.

### Familie

De familie, die niet mag verward worden met het gezin, bestaat enerzijds uit de gehuwde paren, de weduwnaars of weduwen, zonder kind, en anderzijds uit de gehuwde gezinshoofden, weduwnaars of weduwen met kinderen.

Deze laatsten zijn gesproten uit het huidig of laatst ontbonden huwelijk en worden opgenomen, ongeacht hun leeftijd, hun burgerlijke staat, of ze al dan niet aanwezig zijn en of ze al dan niet onder hetzelfde dak wonen.

### Bruto-vruchtbaarheid van de families

De bruto-vruchtbaarheid heeft betrekking op het aantal levendgeboren kinderen ; dus kinderen die bij hun geboorte als levend werden aangegeven aan de ambtenaar van de burgerlijke stand, ongeacht of deze kinderen nog in leven zijn op het ogenblik van de telling.

### Netto-vruchtbaarheid van de families

De netto-vruchtbaarheid betreft het aantal levende kinderen op het ogenblik van de telling.

### De migraties

In de statistiek van de migratiebeweging worden zowel de Belgen als de vreemdelingen opgenomen, die in het land zelf, van gemeente van verblijf veranderen (binnenlandse

migraties), als die welke België verlaten om in het buitenland te verblijven (buitenlandse migraties).

De veranderingen van verblijf binnen éénzelfde gemeente worden niet in deze telling opgenomen.

In de officiële teksten wordt geen melding gemaakt van de termen immigrant en emigrant, welke overeenstemmen met de begrippen « ingeschreven persoon » en « geschrapte persoon » in de registers van de gemeente met gewoon verblijf.

Er dient opgemerkt, dat sedert 1948 rekening gehouden wordt met de migratiebeweging van de gehele bevolking, ingeschreven zowel in de bevolkings- als in de vreemdelingenregisters; tevoren werd enkel de bevolking, ingeschreven in de bevolkingsregisters, meegerekend.

### Beroepen en activiteit der bevolking

De beroepen en bedrijven werden methodisch gerangschikt volgens de naamlijsten welke door het Nationaal Instituut voor de Statistiek werden opgemaakt.

Beide begrippen dienen niet verward, in die zin dat een bedrijf verscheidene gelijkaardige of verschillende beroepen kan omvatten die in hoofdzaak uitgeoefend worden door de aan dit bedrijf verbonden arbeiders.

De telling van de bedrijvigheden werd voor de eerste maal gehouden in 1947.

*Ondernemingshoofd* is hij die aan het hoofd staat van een onderneming om het even of deze uit één of meerdere inrichtingen bestaat.

De afgevaardigden-beheerders of, bij hun ontstentenis, de zaakwaarnemers, de directeurs en degenen die, een gelijksoortige titel voerende, verantwoordelijk zijn voor het bestuur van een inrichting of een bedrijf, worden beschouwd als inrichtings- of bedrijfshoofden.

*Inrichtingshoofd of baas* is ieder persoon die voor eigen rekening werkt zonder werkman of bediende van het ogenblik af dat hij in rechtstreekse verbinding staat met de verbruikers zonder tussenkomst van een inrichtingshoofd.

*Bediende* is hij die onderworpen is aan de maatschappelijke zekerheid voor bedienden.

Vóór de instelling van de maatschappelijke zekerheid werd als bediende beschouwd hij die gewoonlijk, onder de leiding van een bedrijfshoofd of van een persoon die een vrij beroep uitoefent, andere dan handenaarbeid verricht, de leiding heeft van of het toezicht op de werklieden of zich met de afzet van de producten bezighoudt.

*Arbeider (buitenhuis werkend)* is hij die aan de maatschappelijke zekerheid voor arbeiders onderworpen is.

Voorheen werd onder arbeider verstaan hij die in een handels-, nijverheids- of landbouwbedrijf krachtens een uitdrukkelijk of stilzwijgend contract, tegen loon, handenaarbeid verrichtte.

*Thuisarbeider* is hij die thuis werkt of in een daartoe gehuurd lokaal of in een lokaal in hetwelk hij een plaats huurt (publieke werkplaats) en dit voor rekening van één of meerdere bazen en zonder in rechtstreekse verbinding te staan met de verbruiker.

*Helper* is hij die gewoonlijk een ander gezinslid helpt bij de uitoefening van zijn bedrijf zonder uit dien hoofde loon te trekken.

Bij de tellingen die deze van 1930 voorafgingen, werd de helper beschouwd als een familielid van het gezinshoofd dat deze laatste gewoonlijk in de uitoefening van zijn bedrijf bijstaat.

## III. — ONDERWIJS EN KULTUUR

### Onderwijs

Algemene benaming van elke vorm van onderwijs, beschouwd naar zijn algemene strekking (voorb. : lager, normaal, middelbaar, technisch onderwijs, enz.).

Anderzijds, wordt onder de benaming « bijzonder onderwijs » het onderwijs gerangschikt dat bestemd is voor de lichamelijke of geestelijke verzwakten, de moeilijke kinderen en de achterlijken.

### Inrichting

De inrichting wordt beschouwd als een administratieve eenheid; zij is gebonden aan een bepaalde zetel en staat onder het gezag van een directie.

Een inrichting omvat één of meer scholen.

De inrichting hangt af van haar oprichters of van degenen die de verantwoordelijkheid ervoor hebben overgenomen.

Volgens de terminologie van de wet van 27 Juli 1955 moet een onderscheid gemaakt worden tussen de Rijksinrichtingen, de inrichtingen van de provincies, de gemeenten, de verenigingen van openbare machten (officiële inrichtingen) en deze ingericht door particulieren (vrije inrichtingen).

Deze terminologie maakt anderzijds ook een onderscheid tussen de « particuliere gesubsidieerde inrichtingen » en de « particuliere niet-gesubsidieerde inrichtingen ».

### School

De school bepaalt tegelijk :

a) de aard van het onderwijs met volledig leerplan (bijv. middelbare landbouwschool);

b) de pedagogische oriëntering van het onderwijs welke wordt uitgedrukt door de soort van de bezochte school (bijv. middelbare school, technische school);

c) het taalstelsel (Nederlands, Frans, Duits);

d) het schoolbezoek (jongens, meisjes, gemengd).

Uit statistisch oogpunt heeft men vier scholen in het geval van een inrichting met twee taalstelsels voor leerlingen van beide geslachten die in aparte klaslokalen zitten.

### Onvolledige school

Deze term wordt gebruikt wanneer de pedagogische cyclus niet volledig is.

### Gemeenteschool

School die onder de leiding staat van de gemeentelijke overheden. De wedde van het onderwijzend personeel wordt door de Staat uitbetaald.

### Aangenomen school

(bewaarschool en lager onderwijs)

Private school die de, door de wetgever, vastgestelde voorwaarden vervult en door de gemeente aangenomen is om als gemeenteschool dienst te doen.

### Aanneembare school

(bewaarschool en lager onderwijs)

School die onafhankelijk blijft van de gemeenteoverheid, maar desondanks van de Staat subsidies ontvangt door zich aan zijn controle te onderwerpen.

### Leergang

Door de term « leergang » wordt een vorm van onderwijs bedoeld dat niet bestendig is of een beperkt leerplan behelst : avond- of zondagcursussen (bijv. vakcursussen met kunst karakter).

### Afdeling

De afdeling is een onderdeel van de school die gekenmerkt wordt door een bijzondere strekking inzake leerplannen (bijv. het middelbaar onderwijs omvat de Grieks-Latijnse, Latijns-Wiskundige, Latijns-Wetenschappelijke, Wetenschappelijke en Economische afdelingen).

### Onderafdeling

Deze ontstaat, wanneer de noodzakelijkheid tot uiting komt aan een bepaald aantal studenten alleen een gedeelte te onderwijzen van de stof die door het leerplan van de afdeling wordt voorzien, inzonderheid met het oog op een verder doorgedreven specialisatie (bijv. de lagere secundaire school van het technisch onderwijs omvat een afdeling « schoeisel » die van het tweede jaar af gesplitst wordt in twee onderafdelingen ; fabricage, herstelling .

### Erkenning

(geldt voor het technisch onderwijs)

De erkenning is de administratieve handeling, waarbij de Staat een inrichting, school of afdeling, ingericht door de plaatselijke machten (provincie, gemeente) of doo

iedere andere natuurlijke of rechtspersoon, te zijnen laste neemt.

De erkende inrichting is onderworpen aan de onder-richtingen en de controle van de Staat en bekomt in ruil daarvoor zekere waarborgen, namelijk wat de studiën en de uitgereikte bekwaamheidsbewijzen betreft.

De tijdelijke erkenning wordt verleend voor een beperkte tijd; wanneer een tijdelijke erkenning verstrekt kan ze opnieuw worden bevestigd door een nieuwe erkenning.

#### Klas

Groep leerlingen of studenten, gewoonlijk te zamen onderwezen door een onderwijzer, meester of leraar, die niet noodzakelijkerwijze steeds dezelfde blijft (definitie van de Unesco).

#### Cyclus

Meerdere studie jaren die een geheel vormen (bijv. lagere cyclus, secundaire cyclus, hogere cyclus).

#### Graad

Hergroepering in een cyclus van verscheidene studie jaren die een tussenniveau vormen (bijv. lagere en hogere graad van de secundaire cyclus).

#### Diploma

Het diploma is het bekwaamheidsbewijs dat een volledige studiëcyclus bekrachtigt en terzelfdertijd rechtstreeks toegang verleent tot bepaalde beroepen (bijv. diploma van leraar in het lager onderwijs).

Uitzondering : einddiploma « Humaniora » afgeleverd door inrichtingen op grond van huishoudelijke reglemen-ten.

#### Certificaat

Het certificaat bekrachtigt volledige studiën, die geen toegang verlenen tot een bepaald beroep (vb. certificaat van het lager onderwijs, certificaat der humaniora).

#### Brevet

(technisch onderwijs)

Titel die de studiën van laag niveau bekrachtigt.

#### Student of leerling

Persoon ingeschreven voor leergangen met volledig of gedeeltelijk leerplan, welke ook de cyclus weze.

#### Bevolking in de verplichte schoolgaande leeftijd

Bevolking, waarvan de leeftijd schommelt tussen de uiterste leeftijden van het verplicht onderwijs met volledig leerplan, zoals deze door de wet zijn vastgesteld.

De leerplicht werd in België ingevoerd door de wet van 19 Mei 1914, waarbij de uiterste leeftijden worden vastgesteld op 6 en 14 jaar.

De uiterste leeftijden bedragen 10 en 14 jaar voor de kinderen, wier ouders geen vaste verblijfplaats hebben : schippers, foorkramers, enz.

#### Onderwijzend en administratief personeel

De functies zijn onderverdeeld als volgt :

- a) het leidend personeel;
- b) het onderwijzend personeel;
- c) het onderwijzend hulp personeel (het personeel dat zonder les te geven, opvoedende functies waarneemt, zoals de studiemeesters, de opzichters, enz.);
- d) het administratief personeel.

#### Boekenproductie

De statistiek van de boekenproductie houdt rekening met de boeken van intellectuele aard welke de uitgevers in het land laten verschijnen.

Een boek is een niet periodieke intellectuele publicatie die ten minste 49 bladzijden telt, de omslagbladzijden niet medegerekend.

Een eerste uitgave is de eerst verschenen oplage van een oorspronkelijke tekst.

Volgens de statistiek van de boekenproductie is een publicatie « op de markt gebracht » wanneer ze aan het publiek te koop wordt aangeboden.

## IV. JUSTITIE

### Grondprincipes voor het opmaken van de gerechtelijke statistieken.

Twee verschillende methodes worden aangewend voor het opmaken van de gerechtelijke statistieken :

1. *Methode van de statistische staten.* Eenmaal per jaar worden door de parketten en de griffies de gedrukte formulieren, door hun zorgen ingevuld en die verslag uitbrengen over de gang van hun werkzaamheden, aan de Minister van Justitie overgemaakt. Deze staten worden naar het Nationaal Instituut voor de Statistiek gestuurd waar zij nagezien worden en waar de cijfers in depouilleringsboekjes worden overgeschreven. Dit stelsel wordt bijna voor alle gerechtelijke statistieken aangewend.

2. *Methode van het individueel bescheid.* De eerste methode wordt niet toegepast voor twee der voornaamste statistieken : de criminele statistiek en deze der correctionele veroordelingen. Voor deze beide statistieken wordt als basisdocument genomen het individueel veroordelingsbulletin dat, binnen de drie dagen nadat de veroordeling definitief is geworden, door de griffie aan het strafregister overgemaakt wordt. Aan de hand van dit bulletin maakt het Ministerie van Justitie gecodificeerde steekkaarten op, welke aan het Nationaal Instituut voor de Statistiek worden overgemaakt, dat, dank zij dit document, alle mecanografische werkzaamheden en alle wenselijke rangschikkingen kan uitvoeren.

#### De Belgische criminele statistiek

De Belgische criminele statistiek is een statistiek der veroordeelden en tevens een statistiek der misdrijven. Zij strekt er toe een beeld te geven van het peil en van de kenmerken der misdadigheid in het land. Te dien einde worden niet enkel de misdaden opgenomen, maar alle door de wet bestrafte feiten, waarbij bij de dader ervan de wil tot uiting komt kwaad te doen en de maatschappelijke orde te storen. Alle dusdanige feiten, en uitsluitend deze worden opgenomen. Zij zal dus de misdrijven, zelfs diegene die met zware straffen bestraft werden, maar waarbij aangenomen wordt dat deze kwade wil bij de overtreder niet aanwezig was, terzijde laten.

#### Veroordeelde

Volgens de criminele statistiek, iedere enkeling die definitief veroordeeld werd voor een feit met een zeker karakter van zedelijk bederf (misdad, wanbedrijf of overtreding). Wanneer éénzelfde enkeling in de loop van het jaar herhaaldelijk veroordeeld werd, wordt enkel de laatste veroordeling opgenomen.

#### Veroordeling

Volgens de statistiek der veroordelingen uitgesproken door de correctionele rechtbanken, iedere individuele definitieve veroordeling; in geval van samenloop van misdrijven, wordt enkel het misdrijf geteld dat de zwaarste straf voor gevolg had.

#### Individueel misdrijf

Volgens de criminele statistiek, misdrijf dat aanleiding gaf tot een definitieve veroordeling en dat opgenomen wordt in de nomenclatuur van de criminele statistiek. Dit misdrijf wordt subjectief beschouwd in zijn verband met de veroordeelde. Eenzelfde feit (objectief misdrijf) zal dus tot verschillende individuele misdrijven aanleiding kunnen geven, indien er verschillende daders zijn.

#### Recidivist

Volgens de criminele statistiek, iedere enkeling die meer dan eens veroordeeld werd wegens een misdrijf dat door deze statistiek opgenomen wordt.

## V. LANDBOUW, BOSBOUW, VISSERIJ

### Verkaveling

Onder verkaveling van een bedrijf verstaat men de verdeling er van in een aantal stukken grond.

Onder de term « grondstuk » dient verstaan elk geheel stuk grond, terrein, volledig ingesloten door grond die tot een ander bedrijf behoort.

### Opbrengst en productie van de teelten

De schatting van de gemiddelde opbrengst van de belangrijkste teelten heeft plaats door de landbouwcorrespondenten onder de contrôle van de Rijkslandbouwkundigen.

Deze 500 correspondenten verstrekken eerst voorlopige schattingen; de definitieve gegevens worden verzameld naarmate de oogsten worden opgehaald.

De schattingen worden per sector van 5 tot 7 gemeenten samengesteld en gewogen met de tijdens de laatste telling in elke sector opgenomen teeltoppervlakten.

De schatting van de totale opbrengst van elk gewas stemt overeen met het product van het unitaire rendement (uitgedrukt in 100 kg per hectare), vermenigvuldigd met de teeltoppervlakte; zij wordt opgesteld per oogstjaar.

#### Gemiddelde prijzen der voornaamste landbouwproducten

De gemiddelde prijzen der voornaamste landbouwproducten (marktprijzen van landbouwproducten) zijn gemiddelden van de prijzen der landbouwproducten, opgenomen op de prijsregelende markten van het land.

De prijzen zijn die van de voortbrengers, belastingen niet inbegrepen.

#### Besmettelijke ziekten

Lijst van ziekten opgemaakt volgens de wet dd. 30 December 1882 betreffende de veterinaire politie op de huisdieren; deze wet verleent aan de Minister van Landbouw het recht de besmettelijke ziekten op te zoeken, vast te stellen en te bestrijden.

#### Erkende verzekeringsmaatschappijen

Maatschappijen die hun statuten hebben gepubliceerd in het Belgisch Staatsblad en door Koninklijk besluit erkend werden.

#### Niet-erkende verzekeringsmaatschappijen

Maatschappijen die hun statuten niet hebben gepubliceerd in het *Belgisch Staatsblad*, maar waarvan de statuten niettemin met de wettelijke voorschriften overeenkomen.

#### Kaalkap

Benaming van de vlakte, nadat het bos kaalgekap werd.

#### Gebruiksrechten

Is het recht van zekere inwoners of gemeenschappen van inwoners op de hoofd- of bijkomende bosproducten, niet krachtens een aanbesteding, maar wel ingevolge titels of oude gebruiken, die hun oorsprong vinden in concessies vroeger door de heer verleend.

#### Beheers- en bewakingskosten

Aandeel van de ondergeschikte besturen in de terugbetaling van de wedden van de ambtenaren en de boswachters van het bosbeheer, belast met de bewaking van hun bossen, alsmede in de beheers- en bewakingskosten, in evenredigheid met de uitgestrektheid en de opbrengst van hun bossen.

#### Kaprecht voor brandhout

Hierdoor wordt verstaan het brand- en werkhout bestemd om in natura aan de inwoners van een gemeente afgeleverd te worden.

#### Bosregime

Het bosregime is het geheel van de bijzondere regels voorgeschreven voor het beheer, de bedrijfsregeling, de uitbating, de bewaking en de politie der bossen en wouden, waarop de Staat een eigendomsrecht (Staatsbossen) uitoefent of een voogdijrecht (bossen der gemeenten en der openbare inrichtingen) uitoefent.

#### Jacht en vogelvangst

Onder deze rubriek worden vermeld de opbrengst van de verpachting van het jacht- of het vogelvangstrecht

### Jachtakten

Gewone akten (2.800 F) geldig alle dagen waarop de jacht is toegelaten tijdens datzelfde jachtjaar (1 Juli tot 30 Juni).

Zondagakten (2.000 F) uitsluitend geldig op de Zondagen.

Jachtvergunning (700 F) geldig voor vijf achtereenvolgende dagen en uitsluitend afgeleverd aan personen, die niet in het Rijk wonen en door Belgische jagers uitgenodigd worden.

### Vogelvangstvergunningen

Vogelvangst met netten : akten van 225 F per net, geldig voor alle dagen van de periode der vogelvangst met netten (1 October tot en met 15 November). Akten van 75 F per net, uitsluitend geldig op Zondagen en de wettelijke feestdagen.

Lijstervangst met strikken :

Akten van 300 F : voor meer dan 1.000 strikken ;

Akten van 150 F : voor 500 tot 1.000 strikken ;

Akten van 75 F : voor minder dan 500 strikken.

### Visakten

#### a) Vissen van op de boord van het water

Akten van :

15 F : met één handlijn op de Zondagen en de wettelijke feestdagen ;

30 F : met twee handlijnen op de Zondagen en de wettelijke feestdagen ;

40 F : met één handlijn, alle dagen ;

70 F : met twee handlijnen, alle dagen.

#### b) Vissen anders dan van op de boord van het water

Akten van 180 F : in vaarttuig met één of twee handlijnen ;

Akten van 250 F : visvangst waarbij men in de rivierbedding gaat.

### Pelagische vis

Zeevis, die gewoonlijk in groep leeft (banken) en op gemiddelde diepte.

### Landbouwindex

Bij het opstellen van de landbouwindex gaat men uit van de enkelvoudige indexcijfers van een reeks plantaardige en dierlijke producten en van de verscheidene elementen van de productiekosten in de landbouw.

Vermits de prijzen van sommige producten onderhevig zijn aan seizoenschommelingen, moet deze seizoeninvloed uit de indexcijfers uitgeschakeld worden. Men bekomt aldus cyclische indexcijfers. Door weging van deze enkelvoudige of cyclische indexcijfers bekomt men groepsindexcijfers, namelijk : de groepsindex van de akkerbouwproducten en de groepsindex van de veeteeltproducten. Beide samen vormen de groepsindex der landbouwproducten.

Een andere reeks afzonderlijke indexcijfers laat toe de groepsindex der productiekosten af te leiden.

#### Indexcijfers van de landbouwproducten.

Zowel voor de prijsindices van de landbouwproducten als voor de indices van de productiekosten, stemmen de basiselementen overeen met de prijzen « af landbouwbedrijf ».

Inhoud : de indexcijfers van de landbouwproducten omvatten volgende plantaardige en dierlijke producten : tarwe, rogge, gerst, haver, vlas, stro, chicorei, suikerbieten, aardappelen, ossen en varzen, stieren en koeien; kalveren, varkens, boter, eieren en paarden.

Referentie : gemiddelde van de jaren 1951-1952.

Berekeningsmethode : de seizoenschommelingen werden uitgeschakeld volgens de kettingmethode PERSONS. De verwijderingscoëfficiënten van deze schommelingen werden berekend aan de hand van de prijzen 1948 tot en met 1954; voor de tarwe werden de prijzen 1949-1954 in aanmerking genomen.



Weging : daar de groepindex een gewogen cijfer is, steunen de wegingscoëfficiënten op de waarde van de verkochte hoeveelheden. Werden aangewend de gegevens van de algemene telling 1950 en de gemiddelde opbrengsten van de jaren 1948-1951.

Als prijzen gelden de gemiddelden 1949 tot en met 1951. Op deze wijze werd volgend schema van wegingscoëfficiënten samengesteld :

Plant aardige producten :	Dierlijke producten :		
Tarwe .....	6.3	Ossen en vaarzen ..	6.8
Rogge .....	0.6	Stieren en koeien....	7.1
Gerst .....	1.0	Kalveren.....	3.2
Haver .....	1.8	Varkens .....	19.0
Stro .....	0.5	Boter .....	27.4
Vlas .....	1.6	Eieren .....	13.0
Cichorei .....	0.2	Paarden .....	1.1
Suikerbieten .....	5.4		
Aardappelen .....	5.0	Totaal .....	77.6
Totaal .....	22.4		

Totaal voor de landbouwproducten : 100.0.

#### Indexcijfers van de productiekosten.

Inhoud : het gewogen indexcijfer van de productiekosten omvat volgende elementen ; pachten, lonen, meststoffen, veevoerders, plantgoed en zaad, materieel, belastingen en algemene onkosten.

Referentie : gemiddelde van de jaren 1951-1952.

Berekeningsmethode : de verwijderingscoëfficiënten van de seizoenschommelingen steunen op de gemiddelde prijzen 1948 tot en met 1954 ; voor de koeken en de maïs worden de prijzen 1949-1954 in aanmerking genomen.

Weging : de coëfficiënten werden berekend door middel van de kwantitatieve gegevens der algemene telling 1950 en de gemiddelde prijzen genoteerd tijdens de periode 1949 tot en met 1951.

Als wegingsschema geldt :

Pachten .....	11.8
Lonen .....	41.3
Meststoffen .....	10.5
Veevoerders .....	17.5
Plantgoed en zaad .....	3.0
Materieel .....	8.5
Belastingen .....	1.2
Algemene onkosten .....	6.2

Totaal .....

#### Bruto waarde van de land- en tuinbouwproductie

##### Het begrip « Bruto-productie »

De waarde van de bruto-productie heeft betrekking op al de voor de handel bestemde en in het exploitantengezin verbruikte hoeveelheden.

Dienen beschouwd « als voor de handel bestemd », alle hoeveelheden die het nationaal bedrijf verlaten.

Het door de dieren op de hoeve verbruikte productiegedeelte valt buiten beschouwing ; het wordt gevaloriseerd onder vorm van » producten van de veeteelt » ; hetzelfde geldt voor het zaai- en plantgoed dat wordt voorafgenomen met het oog op de volgende teelt.

##### Berekening van de waarden

1. Jaar : de waarde van de plantaardige productie is berekend voor het oogstjaar, de waarde van de dierlijke en tuinbouwproductie is berekend voor het kalenderjaar.

2. Waarde van de landbouwproducten : de berekening van de totale productie wordt uitgevoerd zoals aangeduid onder « opbrengst en productie van de teelten ».

Voor elke teelt worden de werkelijk verkochte en in het exploitantengezin verbruikte hoeveelheden geschat.

De prijzen steunen op het rekenkundig gemiddelde van al de beurs- en marktprijzen, genoteerd tijdens de meest representatieve verkoop-maanden.

De tarwe- en vroege aardappelprijzen worden gewogen, de suikerbietenprijs is die van de beschouwde campagne en die van de geneeskrachtige planten wordt contractueel per hectare bepaald.

3. Waarde van de dierlijke productie : in algemene regel wordt de waarde van de vleesproductie bepaald op basis van de statistiek van de slachtingen, waarbij de ingevoerde dieren in mindering worden gebracht.

Ingevoerde varkens en schapen vallen buiten beschouwing.

De productie van pluimvee, wol en eieren wordt geschat.

Tot in 1952, werden niet gewogen gemiddelde officiële marktprijzen berekend ; sinds 1953 zijn deze prijzen gewogen.

4. Variatie in de veestapel : deze wordt berekend door vergelijking van twee op elkander volgende veestapel-inventarissen. Door vermenigvuldiging van de jaarlijkse numerieke aanwinst met de unitaire prijzen, wordt de waarde van deze variatie bekomen.

5. Waarde van de tuinbouwproductie : sinds 1953 wordt deze waarde geschat op basis van de getelde oppervlakten, de raming van de productie, de gewogen gemiddelde verkoopprijzen op de veilingen, de invoer en de uitvoer.

#### Aangenomen werken

Seizoenwerken, o. a. het dunnen en het rooien van bieten, de oogst, het dorsen, alle werken betaald per aangenomen werk, per hectare of rendement en waarvoor de exploitant beroep doet op een aannemer van soortgelijke werken.

#### Dieren geslacht voor het openbaar gebruik

De voorgestelde gegevens betreffen het aantal en het levend gewicht van de slachtdieren, alsmede het gewicht van het vlees afkomstig van de openbare en private slachthuizen en toegelaten private slachterijen.

De noodslachtingen op de hoeve zijn in deze gegevens begrepen .

Men verstaat door :

1. *Slachtdieren* : runderen, schapen, geiten, varkens en eenhoevige dieren.

2. *Openbaar slachthuis* : het slachthuis toebehorend aan een openbaar bestuur (Staat, provincie, gemeente of vereniging van gemeenten) of tenminste het voorwerp uitmakend van een vergunningscontract vanwege dit bestuur, overeenkomstig de voorwaarden vastgesteld door het Koninklijk besluit dd. 12 december 1955.

3. *Privaat slachthuis* : het slachthuis toebehorende aan een particulier of een maatschappij dat geëxploiteerd wordt met het oog op de groothandel van de eigenaar, of dat dient tot het slachten van de aan verschillende vleeshouwers toebehorende dieren en dat aan de bijzondere voorwaarden, voorzien in de wet van 5 september 1952, voldoet.

4. *Private slachterij* : de slachterij geëxploiteerd door een vleeshouwer die er uitsluitend slacht om in de behoeften van zijn kleinhandel te voorzien of die er, met toelating van de Inspectiedienst van de Vleeshandel, samen met een andere bepaalde vleeshouwer, dieren slacht welke hun toebehoren en waarvan het vlees uitsluitend bestemd is om te voorzien in de behoeften van hun kleinhandel.

5. *Noodslachtingen* : het slachten van verongelukte of zieke dieren, het slachten van dieren die in onmiddellijk doodsgevaar verkeren ofwel een dreigend gevaar opleveren voor personen of goederen.

Worden gelijkgesteld met in nood geslachte dieren, de dieren die afgemaakt werden, zonder dat de slachtings-aangifte, voorzien bij de wet van 5 september 1952, gedaan werd.



## VI. — NIJVERHEID

Nijverheidstelling op 31 December 1947

*Industriële bedrijvigheid*

De bedrijvigheid van een nijverheidsinrichting heeft betrekking op de uitdrijving, de behandeling, de omvorming, de bewerking of de verplaatsing van om het even welk product.

*Niet in werking zijnde inrichting*

Een inrichting werd als stilliggend beschouwd wanneer de 31<sup>e</sup> December 1947 begrepen was in een periode van vier opeenvolgende dagen van werkloosheid, feestdagen niet inbegrepen.

*Nijverheidsafdeling*

Telkens wanneer een geheel van verrichtingen, één mechanische of scheikundige bewerking verkoopbare waar voortbrengt, werd dit geheel als een afzonderlijke afdeling behandeld, zelfs wanneer het voortgebracht product slechts aangewend wordt als grondstof voor een andere reeks verrichtingen in een zelfde inrichting; er diende een telkaart ingevuld voor iedere nijverheidsafdeling van een zelfde inrichting (bv.: een zelfde nijverheidsinrichting omvattende cokesovens, hoogovens, een staalfabriek en constructiewerkplaatsen diende een telkaart in te vullen voor elk dezer vier bedrijvigheden).

*Personeel*

Personeel ingeschreven op de betaalstaat waarin de 31<sup>e</sup> December 1947 begrepen was.

Het personeel in algemene dienst van een inrichting, waar verschillende nijverheidsafdelingen bestaan, moest verdeeld worden onder de verschillende afdelingen in verhouding tot de belangrijkheid van deze laatste.

*Patroon of inrichtingshoofd*

Wordt in de industrieën en ambachten als dusdanig beschouwd, hij die met winsttoogmerken en door middel van eigen gereedschap, de uitdrijving, de verplaatsing, de behandeling, de bewerking en de omvorming van om het even welke goederen verricht, hetzij alleen, hetzij met de medewerking van door hem bezoldigd personeel.

De afgevaardigden-beheerders, de beheerders, de directeurs en de personen, die een gelijkbeduidende titel dragen en aan het hoofd staan van het dagelijks beheer van een inrichting, werden beschouwd als inrichtingshoofden.

*Bediende, arbeider, thuisarbeider, helper*

voor de bepaling, zie :

II. Demografie en Volksgezondheid, Beroep en activiteit der bevolking.

**Algemene resultaten  
van de jaarlijkse productiestatistieken***Aantal werklieden.*

Werklieden ingeschreven op de betaalstaten waarin voor de jaren 1953 en 1954, de 1<sup>e</sup> October en voor het jaar 1955 de 15<sup>e</sup> October begrepen waren.

Worden als werklieden beschouwd, de personen welke als dusdanig opgegeven werden bij de Maatschappelijke Zekerheid.

*Bedrag der lonen en wedden.*

Niet geplafondeerde bedragen der brutolonen en wedden (inclusief commissielonen) welke door de werkgever aan de Maatschappelijke Zekerheid werden aangegeven. De door de arbeiders gedragen sociale en fiscale lasten zijn er dus niet afgetrokken. Deze bezoldigingen omvatten de voordelen in natura, welke aan dit organisme als wedden en lonen werden aangegeven.

*Andere personeelsuitgaven*

Deze post omvat :

a) het bedrag der werkgeversbijdragen aan de Maatschappelijke Zekerheid;

b) het bedrag der verzekeringspremiën inzake beroepsziekten en arbeidsongevallen;

c) het bedrag van andere sociale lasten en van aanvullende uitkeringen, zoals :

- het wettelijk aan de bedienden boven hun normale wedde verschuldigd verlofgeld (dubbel verlofgeld);
- de voordelen door de werkgever toegekend : 13<sup>e</sup> maand, zekere deelnemingen in de winst, gratificaties aan verdienstelijke arbeiders, patroonsbijdragen voor groepsverzekeringen bestemd om de werknemers een bijkomend pensioen te verzekeren, buiten wettelijk verband uitgekeerde pensioenen betaald door de werkgever in het geval deze laatste geen bijdragen stort, enz.;
- de in geval van contactbreuk verschuldigde goedingen;
- de voordelen in natura niet aan de Rijksdienst voor Maatschappelijke Zekerheid aangegeven, met inbegrip der werkingskosten in verband met verplegingsinrichtingen, dispensaria, cantines, e. d. in zover bedoelde werkingskosten niet door de wet zijn opgelegd.

*Globale waarde van de verbruikte grondstoffen en producten*

Waarde van alle grondstoffen en producten werkelijk verbruikt door de getelde inrichtingen, ongeacht of ze tijdens het verslagjaar of vroeger werden aangekocht.

Deze waarde is gelijk aan de boekwaarde der voorraden op 1 Januari — de boekwaarde der voorraden op 31 December + de waarde der aankopen franco-fabriek (inbegrepen alle rechten en taksen, de verzekering en de gefactureerde verpakkingen; niet inbegrepen de kosten van het vervoer door de inrichtingen zelf verricht).

*Diverse uitgaven*

Deze post omvat volgende uitgaven :

- bedrag gefactureerd aan de getelde inrichtingen voor onderhoud en herstelling van gebouwen, machines en vervoermiddelen;
- bedrag gefactureerd aan de getelde inrichtingen voor fatsoeneerwerk, uitgevoerd voor rekening der inrichtingen;
- verplaatsingskosten van het personeel (bedragen die betaald werden door de inrichtingen voor het vervoer van het personeel tussen hun woonplaats en de inrichting);
- reis-, verblijf- en receptiekosten in verband met het bedrijf;
- premiën voor verzekering tegen brand, tegen diefstal van autovoertuigen en tegen schade veroorzaakt door auto-ongevallen;
- drukwerken, bureelbenodigdheden, abonnementen op tijdschriften en dagbladen;
- publiciteit;
- kosten voor post, telegraaf, telefoon;
- kosten voor rechtskundige en boekhoudkundige diensten bewezen door derden;
- makelaars- en commissielonen (betaald aan personen welke niet tot het personeel van de getelde inrichtingen behoren); betalingen voor de exploitatie van brevetten;
- vervoerkosten welke buiten de aankoopfacturen om, aangerekend worden.

*Waarde der leveringen*

Waarde af-fabriek met inbegrip van de waarde der verpakkingen (indien deze niet moeten teruggegeven worden) en van de kosten van vervoer uitgevoerd door de getelde inrichtingen indien deze kosten in de verkoopprijs begrepen zijn.

Niet inbegrepen het bedrag van de taksen op de verkopen.

De cijfers omvatten eventueel :

- de waarde van de producten afgestaan aan een andere afdeling van de getelde inrichtingen;
- de waarde van het eigen verbruik van de door de inrichtingen afgewerkte producten (vb. : vooraf-

namen voor de algemene behoeften van de fabriek; voor het verschaffen van voordelen in natura aan het personeel);

- het bedrag gefactureerd door de getelde inrichtingen voor de diensten bewezen aan derden;
- de waarde der voltooide constructies voor eigen gebruik, uitgevoerd door de werkkrachten van de inrichting zelf en buiten haar gewone activiteit.

#### *Verskil tussen de waarden der voorraden*

Verskil tussen de waarden op 1 Januari en op 31 December van de voorraden der afgewerkte producten en producten in bewerking.

#### *Vermeerdering van het geïnvesteerd kapitaal*

Bedragen betaald tijdens het jaar of welke op het einde van het jaar gebeurlijk verschuldigd bleven voor de aankoop, de aanbouw, de verbouwing, de verbetering van geïnvesteerde goederen (gebouwen, werken van burgerlijke bouwkunde, materieel, bebouwde en onbebouwde gronden).

#### *Vermindering van het geïnvesteerd kapitaal*

Waardevermindering van de investeringsgoederen in-gevolge verkoop, afbraak of vernieling.

#### *Waarde van de afschrijvingen*

Afschrijvingen op onroerende goederen en materieel voorgesteld of voor te stellen aan het Bestuur van de Rechtstreekse Belastingen.

#### **Statistiek over de productie van gas (gas- en cokesfabrieken)**

Deze statistiek heeft betrekking op de voortbrenging van gas door de distillatie van steenkolen door gloeiing in de gas- en cokesfabrieken, gas waaraan gebeurlijk watergas, luchtgas, restgas uit de scheikundige bindings-bedrijven en gas uit de hoogovens en methaan wordt toegevoegd. Zij behelst eveneens de productie van methaan dat rechtstreeks door de steenkolenmijnen wordt voortgebracht alsmede vloeibaar petroleumgas overgebracht door middel van pijpleidingen. Al deze soorten van gas zijn bestemd voor de openbare bedeling.

Deze statistiek behelst niet de hoeveelheden watergas, luchtgas, restgas, gas uit hoogovens, methaangas of vloeibaar gas die buiten de producerende fabriek worden vermengd met het gas voortkomende uit de distillering van de steenkolen door gloeiing, uitgezonderd die welke rechtstreeks aan de openbare bedeling worden geleverd. Zij omvat niet het gas dat door de cokesfabrieken wordt geproduceerd of ontvangen (kolengas of ander) en voor eigen doeleinden wordt verbruikt (stoken der ovens, enz.).

De getallen tegenover het woord «Productie» aangeduid geven het volume weer bestemd ter openbare bedeling uitgezonderd wat de private cokesfabrieken betreft voor dewelke slechts een gedeelte in beschouwing te nemen is.

Er dient opgemerkt dat de cijfers over de gezamenlijke productie verschillend zijn van die welke door de statistiek van de openbare gasdistributie verstrekt worden. Dit verschil wordt verklaard door het feit dat in de statistieken van de productie van gas de door de cokesfabrieken voortgebrachte gasvolumes herleid worden tot 4,250 kcal, 0°, 760 mm, terwijl in de tabel betreffende de statistiek van de gasdistributie deze volumes de eigenlijke volumes zijn.

De rechtstreekse industriële leveringen van de private cokesfabrieken zijn de leveringen gedaan door deze laatste aan andere afdelingen van de vennootschap, waaraan de betrokken cokesfabrieken toebehoren of aan andere juridisch onafhankelijke nijverheidsvennootschappen.

#### **Openbare gasdistributie**

De openbare gasdistributie waarvan hier sprake is, omvat het gas bedoeld: 1) door de distributieorganismen; 2) door de transportmaatschappijen aan hun afnemers andere dan de distributieorganismen, door die transportmaatschappijen gevoed. Werd dus niet opgenomen, het

gas rechtstreeks door de cokesfabrieken geleverd aan de verwante of bijgelegen nijverheden, juridisch onafhankelijk of niet.

Het bedoeld gas is, in principe, gas voortkomend van de distillatie van kolen, waaraan eventueel watergas, armgas, restgas van de ammoniaksynthese of hoogovengas gemengd is.

De gasvolumen in huidige statistiek aangegeven zijn de bruto-volumen zoals zij door de gasmeters opgenomen zijn. Zij zijn niet verbeterd geweest wat de drukking, temperatuur of calorisch vermogen aangaat.

#### **Statistiek der gevaarlijke, ongezonde of hinderlijke inrichtingen van eerste klas**

Het Algemeen Reglement voor de bescherming van de arbeid (artikel 1 van titel I, hoofdstuk I), verschenen in het *Staatsblad* van 3 April 1946, voorziet dat de fabrieken, werkhuizen, magazijnen, opslagplaatsen, openluchtgroeven, machines, toestellen, enz., waarvan het bestaan, het in bedrijf nemen of het in werking stellen gevaarlijk, ongezond of hinderlijk kan zijn, niet mogen opgericht, noch veranderd, noch verplaatst worden, tenzij mits vergunning vanwege de administratieve overheid. Uit het onderzoek van de bij het Algemeen Reglement bijgevoegde naamlijst der inrichtingen blijkt dat bijna al de voornaamste industriële bedrijfstakken in het toepassingsgebied van artikel 1 vallen.

Bovenvermelde vergunning wordt verleend op aanvraag gericht tot de bestendige deputatie voor de inrichtingen van eerste klas of tot het college van burgemeester en schepenen voor de inrichtingen van tweede klas.

In geval van oprichting, wederinbedrijfstelling, uitbreiding of omvorming van inrichting kan men, dank zij het geheel van alle hieromtrent ingewonnen inlichtingen, de aanwinst per bedrijfstak schatten die bedoelde inrichtingen voor de nationale nijverheid vertegenwoordigen.

De statistiek wordt opgemaakt door het Nationaal Instituut voor de Statistiek aan de hand van de formulieren die door de bestendige deputaties op het einde van ieder kwartaal toegestuurd worden. Deze hebben uitsluitend betrekking op de inrichtingen van de eerste klas. Het is niet gepast voorgekomen de inrichtingen van tweede klas in aanmerking te nemen om reden van het gering belang der betreffende vergunningen.

## VII. — HANDEL

### **Telling van de handel op 31 December 1947**

De handelstelling had tot doel statistische gegevens in te winnen omtrent de alleenstaande handelaars en de handelsinrichtingen, op 31 December 1947 in België gelegen, alsmede omtrent de aard van de gedreven handel, de juridische vorm, de belangrijkheid van het personeel en de in deze inrichtingen betaalde lonen en wedden.

De bedrijvigheid van een handelsinrichting of van een alleenstaand handelaar heeft betrekking op de aankoop, de verkoop of de verhuring van nijverheids- of landbouwproducten, op de bedrijvigheid van de banken, verzekeringsmaatschappijen, handelstussenpersonen, op het hotelbedrijf, op de ondernemingen van openbare gemakkelikheden en op de persoonsverzorging.

Het onderscheid dat gemaakt wordt tussen *handelsonderneming* en *handelsinrichting* dient hier speciaal onderlijnd te worden.

Een onderneming uitgebaat door één persoon of een firma, kan inderdaad verschillende inrichtingen omvatten, gelegen in één gemeente of in verschillende gemeenten.

Als voorwerp van de telling werd de *handelsinrichting* verkozen, zodat alle statistische gegevens telkens per *inrichting* verzameld werden.

Is *patroon* of *inrichtingshoofd* in de handel, degene die voor eigen voordeel of ten voordele van de firma om 't even welke waren verkoopt of voor rekening van anderen, en tegen vergoeding, bankwissel-, verzekerings-, consignatie- of commissie verrichtingen doet, hetzij alleen, hetzij met de hulp van door hem bezoldigde of tegen commissie loon werkende bedienden en/of arbeiders.

De afgevaardigden-beheerders, de beheerders, de directeurs en de personen die een gelijkbeduidende titel dragen en die aan het hoofd staan van het dagelijks beheer van een inrichting worden beschouwd als patroon, inrichtingshoofd, enz. Dit is het geval met de beheerder van een handelsvennootschap met bijhuizen, met de directeur van een bankagentschap, enz.

Voor de bepalingen van *bediende, arbeider en helper*, zie: II. Demografie en volksgezondheid. Beroep en activiteit der bevolking.

### Verkoopsindexcijfers

(indexcijfers van de omzet in de handel).

De medewerkende ondernemingen delen maandelijks aan het Nationaal Instituut voor de Statistiek het absoluut bedrag van hun verkoop mede. In sommige gevallen is dit onderverdeeld in enige grote groepen volgens de aard van de producten. De indexcijfers worden berekend volgens de formule :

$$i_m = \frac{100 \times v_m}{v_{53}}$$

waarin :

$i_m$  = indexcijfer voor de maand  $m$ ;

$v_m$  = totaal van de omzet van een product in de betreffende ondernemingen;

$v_{53} = \frac{1}{12}$  van het totaal van de omzet van datzelfde pro-

duct in dezelfde ondernemingen tijdens het jaar 1953 (basisjaar).

Bij de berekening van het globaal indexcijfer gaat men uit van de totale verkopen van de betrokken ondernemingen. Deze indexcijfers zijn dus automatisch gewogen.

De verkoopsindexcijfers zijn gebaseerd op de waarde van de omzet en niet op de hoeveelheid. Prijschommelingen kunnen dus ook de indexcijfers beïnvloeden.

### Maten en gewichten

De meettoestellen opgenomen in de gepubliceerde tabellen zijn onderworpen aan :

1. *Het eerste nazicht*, dat plaats heeft voor nieuwe of vernieuwde toestellen; deze toestellen worden door de fabrikant, de invoerder (algemeen vertegenwoordiger) of door de hersteller voor nazicht aangeboden.

2. *Het periodiek nazicht*; de toestellen die in de handel worden gebruikt dienen door de bezitters ervan over 't algemeen om de twee jaar voor nazicht aangeboden.

Deze nazichten worden uitgevoerd op grond van de wet van 1 October 1855, gewijzigd bij die van 1 Augustus 1922 en bij het koninklijk besluit n° 79 van 28 November 1939, bevestigd door de wet van 16 Juni 1947. De voorwaarden waaraan de verschillende soorten van meettoestellen dienen te voldoen, die onder toepassing van de wet vallen, worden vastgesteld door talrijke uitvoeringsbesluiten genomen krachtens deze wetgeving.

Vooraleer overgegaan wordt tot het eerste nazicht moet het model van bedoelde meettoestellen goedgekeurd worden door de Dienst van het IJkwezen.

De eerste en periodieke nazichten worden uitgevoerd door de verificateurs van maten en gewichten, verbonden aan de Dienst voor Inspectie en Economisch Onderzoek en werkzaam in de 18 gewestelijke omschrijvingen.

In bovenvermelde tabellen zijn de speciale toestellen, waarvan de verificatie rechtstreeks door de Dienst van het IJkwezen uitgevoerd wordt, niet begrepen.

### Fabrieks- en handelsmerken

1. Ieder teken dat dient tot onderscheid van nijverheidsproducten of handelsvoorwerpen kan een fabrieks- of handelsmerk uitmaken. Het recht op het merk wordt verkregen door degene die er het eerst een notoir gebruik van maakt. Nochtans kan de rechterlijke actie tot vrijwaring van dit recht enkel ingesteld worden door degene die het merk op regelmatige wijze neergelegd heeft.

2. Volgens de huidige wetgeving is de neerlegging van altijddurende aard; er wordt dus geen hernieuwing meer vereist.

3. De overdracht van een merk heeft slechts gevolg tegenover derden na de neerlegging, in de vormen voorgeschreven voor de neerlegging van een merk, van een uitreksel der akte die haar vaststelt.

### Octrooien

1. *Uitvindingsoctrooien* : Voor elke nieuwe uitvinding welke een technisch en oorspronkelijk effect vertoont en een nijverheidskarakter bezit, worden uitsluitende en tijdelijke rechten toegekend waarvan de duur twintig jaar bedraagt.

De octrooien worden toegekend door de Minister van Economische Zaken, na nazicht door de Administratie van de verschillende formaliteiten voorgeschreven voor de neerlegging, maar zonder onderzoek van de grond betreffende de nieuwheid en de octrooierbaarheid der uitvinding, evenals van de juistheid der beschrijving.

2. *Verbeteringsoctrooien* : Een wijziging aan een reeds geoctrooieerde uitvinding kan beschermd worden door een verbeteringsoctrooi dat een einde neemt op hetzelfde ogenblik als het hoofdoctrooi.

3. *Invoeroctrooien*. De auteur van een reeds in het buitenland geoctrooieerde uitvinding kan persoonlijk, of door zijn rechthebbende(n), een invoeroctrooi in België bekomen waarvan de beschermingsduur deze van het vroeger in het buitenland voor de langste termijn toegestaan octrooi en in geen geval de twintig jaar mag overtreffen.

De Belgische octrooien, gesteund op vroeger in het buitenland neergelegde octrooiaanvragen en die het voordeel van het prioriteitsregime voorzien door het Unie-verdrag van Parijs van 1883 kunnen genieten, zijn onder de « uitvindingsoctrooien » gerangschikt.

### Proefbank der vuurwapens

Met uitzondering van de uit het buitenland ingevoerde vuurwapens die de stempel dragen van een proefbank die officieel erkend werd door de Belgische Regering, en van de oorlogswapens bestemd om wederuitgevoerd te worden zoals ze zijn of na een lichte verandering te hebben ondergaan, moeten alle vuurwapens of delen van vuurwapens die zich in handels-, ambachts- of nijverheidsinrichtingen bevinden, krachtens de wet van 24 Mei 1888, gewijzigd bij de wet van 10 Augustus 1923, beproefd geweest zijn overeenkomstig de voorschriften van de koninklijke uitvoeringsbesluiten van bedoelde wet en voorzien zijn van de stempels die hiervan getuigen. Deze voorschriften maken het onderwerp uit van het koninklijk basisbesluit van 30 Juni 1924 en van een reeks nakomende besluiten tot aanvulling en wijziging.

De meeste wapens ondergaan verplicht twee of drie proeven; op aanvraag van de fabrikanten worden zij bovendien nog aan facultatieve proeven onderworpen. Daaruit volgt dat het totaal aantal proeven noodzakelijkerwijze groter is dan het aantal gestempelde wapens en onderdelen.

### Buitenlandse handel

De *invoer* (bijzondere handel) omvat :

- 1) De goederen welke bij rechtstreekse invoer of bij uitslag uit entrepot voor het verbruik aangegeven worden;
- 2) de goederen ingevoerd om een bewerking op het grondgebied van de Economische Unie te ondergaan en dan wederuitgevoerd te worden;
- 3) sedert 1951, de goederen welke worden wederingevoerd, nadat ze in het buitenland een bewerking hebben ondergaan.

De *uitvoer* (bijzondere handel) omvat :

- 1) de Belgische of Luxemburgse goederen en de genationaliseerde goederen, welke werkelijk het grondgebied van de Unie verlaten;
- 2) de goederen welke wederuitgevoerd worden na de bewerking ondergaan te hebben waarvoor ze werden ingevoerd;
- 3) sedert 1951, de goederen welke worden uitgevoerd ten einde in het buitenland een bewerking te ondergaan en daarna terug ingevoerd.

De doorvoer omvat de goederen van vreemde herkomst welke het grondgebied van de Unie doortrekken met bestemming naar het buitenland, hetzij rechtstreeks, hetzij na verblijf in entrepot, onder tolregime.

*Naamlijst der goederen.* De goederen worden voor de handelsstatistiek onderscheiden volgens een naamlijst gesteund op deze van het officieel toltarief. Sommige rubrieken van dit tarief werden echter, voor statistische doeleinden, verder onderverdeeld.

Benevens deze algemene naamlijst worden de goederen nog samengevat, na hergroepering, volgens de type-classificatie voor de Internationale Handel.

Het land van herkomst van de koopwaar is het land, van waar de verzending van de koopwaar met bestemming naar het grondgebied van de Unie aanvankelijk vertrokken is, ongeacht of deze verzending rechtstreeks of over het grondgebied van een of meer andere landen plaats vond.

In laatstbedoeld geval mag zelfs een verandering van vervoermiddel hebben plaats gehad in een derde land, maar de koopwaar mag aldaar niet het voorwerp geweest zijn van een handelsovereenkomst noch van een opslag in entrepot.

Met andere woorden, het is het land van waar, ter uitvoering van de bepalingen van het koopcontract, de verzending aanvankelijk vertrokken is met bestemming naar de Belgisch-Luxemburgse Economische Unie, om aldaar voor het verbruik, voor een verwerking, voor het entrepot, of zelfs voor een gebeurlijke doorzending in doorvoer te worden ingevoerd.

Komt dus desvoorkomend niet in aanmerking, de omstandigheid dat de factuur in een derde land werd opgemaakt of dat de betaling in een derde land moet geschieden.

Bij de uitvoer is het land van bestemming het verst bekende land waarheen de goederen worden verzonden.

*Waarde der goederen.* In de statistiek van de buitenlandse handel worden alle goederen volgens de aangegeven waarde opgenomen.

De aan te geven waarde bij de invoer (1) is de normale prijs, d.w.z. de prijs welke geacht wordt op de dag van de aangifte voor de goederen te kunnen worden bedongen ingevolge een onder vrije mededinging, tussen twee van elkaar onafhankelijke partijen, tot stand gekomen koop en verkoop.

De normale prijs wordt bepaald met inachtneming van volgende regels :

- de goederen worden geacht aan de koper te zijn geleverd in de eerste zeehaven of grensplaats in het grondgebied der Benelux-landen ;
- de verkoper wordt geacht alle kosten, betrekking hebbende op de verkoop en op de levering tot op de plaats bedoeld in letter a te dragen ; zij zijn mitsdien in de prijs te begrijpen ;
- de koper wordt geacht de in de Benelux-landen verschuldigde belastingen en heffingen te dragen ; zij zijn mitsdien niet in de prijs te begrijpen.

Voor goederen welke worden geleverd ingevolge een onder vrije mededinging tussen twee van elkaar onafhankelijke partijen tot stand gekomen koop en verkoop, mag als waarde gelden, de koopprijs, waaronder wordt verstaan de werkelijk betaalde of te betalen prijs, vermeerderd met alle daarin niet reeds begrepen kosten, als zijn bedoeld in bovenstaande letter b, en verminderd met alle verdere kosten, belastingen en heffingen in de Benelux-landen, voor zover die in de prijs begrepen zijn.

Het vorig lid vindt geen toepassing indien de normale prijs hoger is dan de koopprijs, bepaald overeenkomstig dat lid.

Voor zover bij het bepalen van de waarde wordt uitgegaan van bedragen, welke zijn uitgedrukt in buitenlandse munt, geschiedt de herleiding tot Belgisch geld naar de bij de aanvang van de dag der aangifte te Brussel geldende, op normale wijze bepaalde wisselkoers.

(1) Nieuwe bepaling van de waarde bij de invoer, vastgesteld bij koninklijk besluit van 16 Juli 1953, in werking getreden op 28 Juli 1953.

Bovendien moet een afschrift van de factuur gevoegd worden bij de aangifte voor het verbruik van de « ad valorem » belaste goederen.

Bij de uitvoer is de aan te geven waarde de prijs binnen het grondgebied van de Unie, vermeerderd met de kosten van vervoer tot aan de grens, eventueel met aftrekking van de accijnsrechten welke in vermindering mogen gebracht worden.

*Hoeveelheids-indexcijfers en indexcijfers van de gemiddelde waarde der in- en uitgevoerde goederen.* De hoeveelheids-indexcijfers worden berekend om de evolutie van de globale waarde der in- en uitgevoerde goederen te volgen, nadat de variaties ten gevolge van prijsbewegingen zijn uitgeschakeld.

Het hoeveelheids-indexcijfer is het resultaat van de vergelijking tussen de in- en uitgevoerde hoeveelheden van de verschillende goederen in de basis- en berekeningsperiode, gewogen door hun gemiddelde eenheidswaarde in de basisperiode. Het is dus een indexcijfer met vaste wegingscoëfficiënten (Laspeyres-type).

De formule kan als volgt uitgedrukt worden :

$$V_n = \frac{\sum p_o \times q_n}{\sum p_o \times q_o} \times 100$$

waarin :

$q_n$  = hoeveelheid in de berekeningsperiode.

$q_o$  = hoeveelheid in de basisperiode.

$p_o$  = eenheidswaarde in de basisperiode.

De indexcijfers van de gemiddelde waarde (unit value) worden berekend om de variaties in de gemiddelde prijs der in- en uitgevoerde goederen te volgen.

Het indexcijfer van de gemiddelde waarde is het resultaat van de vergelijking tussen de « gemiddelde eenheidswaarden » van de diverse goederen (bepaald uit de statistiek van de buitenlandse handel) in de basis- en berekeningsperiode, gewogen door de in- of uitgevoerde hoeveelheid ervan in de berekeningsperiode. Het is dus een indexcijfer met veranderlijke wegingscoëfficiënten (Paasche index).

De formule kan als volgt uitgedrukt worden :

$$P_n = \frac{\sum p_n \times q_n}{\sum p_o \times q_n} \times 100$$

waarin :

$q_n$  = hoeveelheid in de berekeningsperiode.

$p_n$  = eenheidswaarde in de berekeningsperiode.

$p_o$  = eenheidswaarde in de basisperiode.

## VIII. — VERKEERSWEZEN

### Binnenscheepvaart

De statistiek van de binnenscheepvaart neemt de beweging op van alle binnenschepen en vlotten die de Belgische waterwegen bevaren, met uitzondering van de bootjes die minder dan 3 ton meten en van de plezierboten.

In- en uitvoer : onder in- en uitvoer wordt begrepen al hetgeen de grens overschrijdt, met uitzondering van de doorvoer. Ook de goederen die langs een bepaalde waterweg uit België vertrekken en langs een andere terug in het land komen, zijn in de in- en uitvoer begrepen.

Bij de in-, uit- en doorvoer hebben de landen van herkomst en bestemming betrekking op de ladings- of lossingsplaats van de binnenschepen en niet op de werkelijke herkomst of bestemming van de goederen.

De doorvoer omvat slechts de internationale doorvoer per binnenschip zonder overlading. De goederen die in België per schip worden ingevoerd en met een ander transportmiddel worden uitgevoerd (b.v. zeeschip, spoorweg) worden in de statistiek van de binnenscheepvaart onder de invoer opgenomen. De goederen, die België per schip verlaten en waarvoor een ander transportmiddel werd aangewend bij de invoer in het land, worden beschouwd als uitgevoerd.

### Verkeersongevallen op de openbare weg

Alleen de ongevallen die vastgesteld werden door de politie of rijkswacht worden opgenomen in de statistiek.

Ongevallen die niet ter kennis gebracht werden van één van deze twee organismen komen er niet in voor.

## Bedrijvigheid op de Belgische luchthavens

*Regelmatische vlucht* : vlucht uitgevoerd door een vliegtuig dat een regelmatige dienst verzekert volgens een vooraf bepaalde uurrooster.

*Speciale vlucht* : vlucht met handelskarakter, uitgevoerd door een maatschappij die regelmatige diensten verzekert, maar buiten de voorziene uurregeling.

*Vlucht op aanvraag* (of luchttaxi) : vlucht met handelskarakter, uitgevoerd door een onderneming die geen regelmatige luchtlijnen uitbaat.

*Passagiers* : ook kleine kinderen (babies) worden als passagier geteld.

*Reisgoed* : als bagage wordt opgenomen het totaal gewicht van de goederen die de passagiers bij zich hebben.

*Land van bestemming* : land waar de eerste landing zal plaats hebben.

*Land van herkomst* : land waar het vliegtuig het laatst is opgestegen alvorens de in de statistiek behandelde luchthaven te bereiken.

Zowel bij het bepalen van de herkomst als van de bestemming wordt dus niet noodzakelijk rekening gehouden met het oorspronkelijk of het uiteindelijk (respectievelijk eerste of laatste) land van herkomst of bestemming.

*Doorvoer* (transit) : worden aangezien als doorvoer op een bepaalde luchthaven, alle personen en goederen die er per vliegtuig toekomen en bestemd zijn om verder per vliegtuig vervoerd te worden.

## IX. — FINANCIËN

### OPENBARE FINANCIËN

#### Staatsfinanciën : Ontvangsten en uitgaven

Het begrotingsjaar strekt zich uit over het lopend financieel jaar en tijdens de verlengingsperiode.

Op 31 December is de toestand, voortkomend uit de verrichtingen van het jaar, slechts voorlopig.

#### Staatsschuld

De staatsschuld omvat de binnenlandse schuld op de nationale markt aangegaan en de buitenlandse schuld voortkomend van leningen door de Staat in het buitenland uitgegeven.

Men onderscheidt eveneens de vlottende schuld en de geconsolideerde schuld.

De vlottende schuld omvat hoofdzakelijk de schatkistbons of schatkistcertificaten, orderbriefjes of aan toonder op vaste vervalttermijn uitgegeven, op korte of half-lange termijn voor de behoeften van de Schatkist en die gewoonlijk interest opbrengen.

De geconsolideerde schuld omvat de onaflosbare schuld, waarvan de Staat niet gehouden is het kapitaal terug te betalen, en de schuld terugbetaalbaar op lange termijn. De leningen op half-lange termijn, t. t. z. waarvan de delging gewoonlijk plaats vindt binnen een termijn van één tot vijf jaar, soms zelfs tien jaar, worden onder de vlottende schuld (schatkistbons van vijf of tien jaar) of onder de geconsolideerde schuld gerangschikt.

Men onderscheidt nog de directe en de indirecte schuld.

De directe schuld omvat alle door de Staat zelf uitgegeven leningen, terwijl de indirecte schuld bestaat uit de leningen uitgeschreven door organismen, die vreemd zijn aan de Staat en waarvan deze volledig of gedeeltelijk de last draagt.

Ten slotte vloeit de gememoratieerde schuld voort uit de oorlog 1914-1918 en wordt dikwijls weggelaten in de publicaties met betrekking tot de stand van de schuld.

#### Rentenfonds

Het Rentenfonds, ingesteld door het besluit van de Regent van 18 Mei 1945, heeft tot opdracht de koers der openbare fondsen te normaliseren.

#### Muntfonds (wet van 12 Juni 1930).

Het Muntfonds werd opgericht bij de wet van 12 Juni 1930 en houdt zich bezig met het beheer van de klein- en pasmunt.

## Provinciale en gemeentelijke financiën

Met het oog op het vergemakkelijken van de controle en voor de behoeften van de statistiek, werd de vorm van de provinciale en gemeentelijke begrotingen gereguleerd door regeringsomzendbrieven.

De in onderhavig jaarboek gepubliceerde cijfers werden opgemaakt op grond van statistiekladen, die de diverse hoofdstukken van de typebegroting overnemen.

De ontvangsten en uitgaven (gewone en buitengewone) der plaatselijke machten worden onderverdeeld in :

- a) verrichtingen eigen aan het dienstjaar;
- b) saldo der vorige dienstjaren.

Hieruit spruit voort dat het algemeen totaal der provinciale en gemeentelijke ontvangsten en uitgaven eveneens het overgedragen batig of nadelig saldo der vorige dienstjaren omvat.

## PRIVATE FINANCIËN

### Indexcijfers van de ter beurzen van Brussel en Antwerpen genoteerde aandelen.

De indexcijfers worden berekend volgens de noteringen van de eerste beursdag van de maand en van de eerste beursdag na de 15<sup>e</sup> van elke maand. De in de tabellen opgenomen indexen hebben betrekking op de eerste beursdag.

Alle genoteerde aandelen (uitgezonderd de tijdelijk genoteerde) komen bij de berekening tussen. Deze welke te Brussel en te Antwerpen verhandeld worden, worden slechts éénmaal in aanmerking genomen. Voor de contantmarkt (uitgezonderd de vreemde waarden) worden de koersen gewogen door het aantal ter beurs toegelaten titels, d.w.z. hun beurswaarde wordt berekend. De indexcijfers voor de vreemde waarden en van de termijnmarkt zijn het gemiddelde van de individuele indexcijfers. De indexcijfers worden verkregen door middel van de methode der kettingsindexen. De indexen van de koersen van de beschouwde beursdag worden berekend t. o. v. deze van de voorgaande in aanmerking genomen beursdag en daarna vermenigvuldigd met de overeenstemmende indexcijfers op basis 1953 van die voorgaande beursdag.

### Uitgiften van de Belgische en Kongolese nijverheids- en handelsvennootschappen

De gegevens voor deze statistiek worden verkregen door de depoullering van de akten verschenen in de bijlagen van :

- Het Belgisch Staatsblad* ;
- Het Ambtelijk Blad van Belgisch-Kongo* ;
- Het Bestuursblad van Belgisch-Kongo* ;
- Het Ambtelijk Blad van Ruanda-Urundi*.

De datum van opname in de statistiek is, in principie, deze van de akte voor de Belgische aandelen- en personenvennootschappen, deze van de neerlegging ter Griffie voor de Kongolese personenvennootschappen en deze van het koninklijk besluit voor de Kongolese aandelenvennootschappen met beperkte aansprakelijkheid.

Worden in de statistiek niet opgenomen :

1) de buitenlandse maatschappijen die tot publicatie in België verplicht zijn (de opgenomen vennootschappen met hoofdbedrijvigheid in het buitenland zijn Belgische maatschappijen) ;

2) de kapitaalwijzigingen van openbare en gelijkgestelde instellingen met uitzondering van de Nationale Bank van België, de SABENA en de Nationale Maatschappij voor Krediet aan de Nijverheid.

De opvragingen (bijstortingen) zijn niet in de cijfers der oprichtingen en verhogingen begrepen.

De samensmeltingen worden behandeld als een ontbinding voor een der vennootschappen en een kapitaalverhoging voor de andere.

De netto-uitgiften omvatten de bedragen gestort bij inschrijving op aandelen, de uitgiftepremiën verminderd met de stortingen andere dan in geld.

Tabellen betreffende de tussenkomst van de vennootschappen en deze van het buitenland bij oprichtingen en kapitaalverhogingen verschijnen in een speciale publicatie.



### Uitgiften van obligaties en kasbons van Belgische en Kongolese nijverheids- en handelsvennootschappen

De gegevens worden verstrekt door de Bankcommissie en financiële instellingen, eventueel aangevuld met inlichtingen geput uit een jaarlijkse enquête, en later verbeterd door gegevens bekomen bij de ontleding der gepubliceerde balansen.

De leningen van de Staat, provincies en gemeenten en van openbare en gelijkgestelde instellingen, met uitzondering van de Nationale Maatschappij voor Krediet aan de Nijverheid en de SABENA worden in de statistiek niet opgenomen.

De uitgiften in vreemde munt (met uitzondering van deze in Kongolese Frank) komen niet in aanmerking.

De netto-uitgiften omvatten de nieuwe uitgiften en het overschot van vroegere uitgiften vermindert met de conversieleningen en de amortisaties.

### Rendement der Belgische en Kongolese aandelenvennootschappen

De gegevens worden verkregen door de depoullering van de balansen en de winst- en verliesrekeningen verschenen in de bijlagen van :

*Het Belgisch Staatsblad;*

*Het Bestuursblad van Belgisch Kongo;*

*Het Ambtelijk Blad van Ruanda-Urundi;*

*Het Ambtelijk Blad van Belgisch Kongo.*

De datum van opname in de statistiek is deze waarop de dividenden betaald of normaal zouden moeten betaald worden. De gepubliceerde cijfers hebben dus betrekking op de boekjaren die afgesloten werden tijdens het jaar van de statistiek en tijdens het voorgaande jaar.

De resultaten van de buitenlandse maatschappijen, die tot publicatie in België verplicht zijn, worden niet opgenomen, evenmin als deze van de openbare en gelijkgestelde instellingen, met uitzondering van de Nationale Bank van België, de SABENA en de Nationale Maatschappij voor Krediet aan de Nijverheid.

De reserves bevatten niet de reserves voor te betalen belastingen, noch deze voor dubieuze debiteuren, noch de amortisaties. Het zijn de reserves bij de aanvang van het beschouwde boekjaar; ze kunnen eventueel negatief zijn. De gepubliceerde reserves zijn het verschil tussen de positieve en negatieve reserves (overdrachten van verliezen).

De winst- en verliessaldi zijn deze welke werkelijk op het beschouwde boekjaar betrekking hebben; de overdrachten van voorgaande boekjaren worden eruit verwijderd. Het zijn netto-saldi vastgesteld na afschrijving.

De opgegeven dividenden zijn bruto, t. t. z. inbegrepen de te betalen mobilienbelasting. De betaalde tantièmes zijn er niet in opgenomen. Daar een zeker aantal vennootschappen deelnemingen bezitten in andere ondernemingen, die hun activiteit uitoefenen in dezelfde sector of in andere sectoren, is een deel der dividenden twee- of zelfs meermaals geteld.

De cijfers betreffende de obligatieleningen spruiten voort uit een jaarlijkse enquête betreffende de aflossingen en de uitbetaalde coupons.

### Levensverzekeringen

Een wet van 25 Juni 1930 (uitvoeringsbesluit van 17 Juni 1931) onderwerpt de levensverzekeringsmaatschappijen aan de controle van de Staat. Tot 31 December 1951 werd deze controle uitgeoefend door het Ministerie van Arbeid en Sociale Voorzorg. Vanaf 1 Januari 1952 wordt ze verzekerd door het Ministerie van Economische Zaken en Middenstand.

*Individuele verzekering* : wordt onderschreven door één enkel persoon die met naam in de polis aangeduid wordt.

*Groepsverzekering* : heeft betrekking op een collectiviteit van personen, zonder dat hun namen voorkomen in het verzekeringscontract (Zijn van belang geworden sedert de wetgeving betreffende de verzekering tegen ouderdom en vroegtijdige dood der bedienden).

*Kapitaalverzekering* : waarbij bepaald wordt dat bij het aflopen van het contract een vaste som aan de begunstigde uitbetaald wordt.

*Renteverzekering* : is steeds een verzekering bij leven. Wanneer de verzekerde op een bepaald tijdstip nog in leven is, wordt het verzekeringscontract omgevormd in een lijfrentecontract.

*Verzekering bij overlijden* : waarbij de verzekeraar de verplichting aangaat, tegen betaling van een enige of van periodische premieën, een vaste som te betalen bij het overlijden van de verzekerde. Hieronder zijn opgenomen de gemengde verzekeringen die bestaan uit gevarieerde combinaties van de eigenlijke verzekering bij overlijden en van de verzekering bij leven.

*Verzekering bij leven* : waarbij de verzekeraar zich verbindt een vaste som te betalen aan de verzekerde indien deze op een bepaald tijdstip nog in leven is.

*Volksverzekering* : is een verzekering van kleine kapitalen, zonder medisch onderzoek en waarbij de betaling der premieën wekelijks of maandelijks gebeurt. De premievoet is hoger dan die van de grote tak (gewone verzekering).

De premie is de som welke de verzekerde gebonden is te betalen als tegenprestatie voor de verplichting door de verzekeraar aangegaan. Ze is soms enig en wordt betaald bij het afsluiten van het contract; meestal is ze jaarlijks.

De mathematische reserves (premiereserven) zijn het verschil tussen de waarde van de verbintenissen van de verzekeraar en deze van de verzekerden. Ze vormen een schuld van de eerste tegenover deze laatsten.

### Algemene Spaar- en Lijfrentekas

#### a) Spaarkas

De bewerkingen op de gewone boekjes omvatten deze in verband met de dotatie der krijgsgevangenen 1940-1945. Deze dotatie toegestaan krachtens de wet van 18 Augustus 1947, wordt op speciale boekjes geschreven ten belope van jaarlijkse schijven van een zevende, die ter beschikking van de belanghebbenden gesteld worden tijdens de jaren 1947 tot 1953.

De openbare en andere instellingen omvatten o. a. de instellingen met sociale, culturele en weldadigheidsdoeleinden; sedert 1947 ook de syndicaten en de private spaarkassen. De verrichtingen op het boekje in zake opbrengst van de verkoop van lijfrentezegels zijn begrepen in die van de openbare instellingen.

De inlagen op rekening-courant bestaan o. m. uit de van de opvragingstermijnen vrijgestelde inlagen der gemeenten, openbare instellingen en instellingen met sociale, culturele en weldadigheidsdoeleinden en uit het beschikbaar geld van de vennootschappen voor arbeiderswoningen, van de samenwerkende vennootschappen voor landbouwkrediet en van verschillende instellingen van openbaar nut.

#### b) Lijfrentekas

De bepalingen die de bedrijvigheden van de Lijfrentekas beheersen werden gecoördineerd in de samengeordende wetten betreffende de verzekering tegen de geldelijke gevolgen van ouderdom en vroegtijdige dood (Besluit van de Regent van 12 September 1946).

Het aantal in de tabel opgegeven rekeningen stemt niet overeen met het aantal verzekerden. Het aantal houders van twee of meer rekeningen is tamelijk groot.

Het aantal rechthebbenden omvat niet enkel de verzekerden (niet-rentetrekken en genieurs van ouderdomsrenten) maar ook nog de weduwen van verzekerden aan wie een overlevingsrente wordt uitgekeerd. In het aantal zijn dubbeltellingen begrepen voortkomende uit het feit dat verzekerden enerzijds als rentetrekken en anderzijds als niet-rentetrekken zijn opgenomen ingevolge verschillende wettelijke bepalingen. Zijn echter niet geteld de rechthebbenden op de opbrengst van aanhangige te vereffenen rekeningen.

De verplichte storting van de arbeiders en bedienden bevatten ook deze van werklozen en zieken. Vrijwillige storting door de werkgevers zijn in de verplichte bedragen begrepen; de modaliteiten van ontvangst laten niet toe een onderscheid te maken.

Voor mijnwerkers is de pensioenverzekering in haar geheel, in zoverre het gaat om pensioenen die verworven werden gedurende de tewerkstelling in de steenkoolnijverheid, opgedragen aan het Nationaal Pensioenfonds voor Mijnwerkers. De Lijfrentekas behoudt het beheer over de, vóór 1 Januari 1946, aan haar afgedragen stortingen en keert de door die stortingen verworven renten uit.

Bij toepassing van de wet van 27 Juli 1928 verricht het Ministerie van Justitie stortingen ten behoeve van de geneesheren verbonden aan door de overheid erkende particuliere krankzinnigengestichten.

De vrijwillige stortingen zijn dewelke door de verzekeringsplichtigen als aanvulling van hun verplichte stortingen of door vrijwillig verzekerden (meestal middenstanders) verricht. Ze omvatten ook de stortingen van gebrekkige en verminkte loontrekkenden en de stortingen ten bate van niet-verzekeringsplichtige slachtoffers van arbeidsongevallen.

De lopende renten zijn de jaarlijkse renten ingeschreven op de bestaande brevetten. Ze hebben hoofdzakelijk betrekking op bij de Lijfrentekas verworven renten, maar ook gedeeltelijk op aanvullende rentebestanden uitgekeerd voor rekening van derden, behalve die voor rekening van de Nationale Kas voor Ouderdoms- en Weduwenrentetoeslagen en Wezentoelagen.

De betalingen begrijpen niet enkel de normale uitkeringen van rentetermijnen en afkoopsommen van geringe renten, maar ook de betalingen, in het raam van de verschillende wetten, van kapitalen bestaande uit ouderdoms- en weduwenrenten. Daarenboven omvatten ze nog betalingen aan andere instellingen van sociale zekerheid, n.l. het Fonds voor Weduwen en Wezen, het Nationaal Pensioenfonds voor Mijnwerkers, het Toelagenfonds voor Bedienden. Deze laatste betalingen zijn doorgaans kapitalen bestaande uit zonder bestemming gevallen weduwenrenten.

De uitkeringen en likwidaties voor rekening van derden omvatten de Rijksbijdrage en de uitkeringen voor verschillende instellingen, n.l. het Nationaal Pensioenfonds voor Mijnwerkers, de Nationale Kas voor Ouderdoms- en Weduwenrentetoeslagen en Wezentoelagen, de Nationale Maatschappij der Belgische Spoorwegen en betalingen voor rekening van medeverzekeraars.

### c) Verzekeringskas

Er bestaat een eng verband tussen de verzekeringsverrichtingen der Algemene Spaar- en Lijfrentekas en de leningen voor arbeiders- en goedkope woningen; evenwel kunnen ook om andere redenen verzekeringen afgesloten worden.

*Levenslange verzekeringen* : waardoor de uitkering van een kapitaal bij het overlijden van de verzekerde gewaarborgd wordt.

*Tijdelijke verzekeringen met vast kapitaal* : waardoor de uitkering van een kapitaal gewaarborgd wordt, indien de verzekerde overlijdt vóór het verstrijken van de bepaalde termijn.

*Tijdelijke verzekeringen met afnemend kapitaal* : waardoor, bij overlijden, de betaling verzekerd wordt van het nog verschuldigd bedrag op een lening, welke bij vaste annuïteiten terugbetaalbaar is (staat in verband met de leningen voor arbeiders- en goedkope woningen).

*Verzekeringen van uitgestelde kapitalen* : welke uitsluitend in geval van leven uitkeerbaar zijn.

*Gemengde verzekeringen* : waardoor tegelijkertijd de voordelen der tijdelijke verzekeringen met vast kapitaal en die der verzekeringen van uitgestelde kapitalen gewaarborgd worden.

*Tijdelijke verzekeringen van rentekapitaal* : bestemd voor het vestigen, bij het overlijden van de verzekerde, van tijdelijke wezenrenten tot op de leeftijd van 18 jaar.

### Algemene staat der banken

Worden luidens het koninklijk besluit n<sup>o</sup> 185 van 9 Juli 1935, op de bankcontrole en het uitgifteregime van titels en effecten, beschouwd als banken, de Belgische

en buitenlandse ondernemingen, die gewoonlijk op zicht of op termijnen van ten hoogste twee jaar terugbetaalbare gelddeposito's ontvangen, ten einde ze voor eigen rekening tot bank-, krediet- of beleggingsoperatiën aan te wenden. Daar de opgesomde verrichtingen niet uitsluitend het werkgebied van de banken zijn en interpretatiemoeilijkheden konden oprijzen, heeft voormeld besluit een procedure van inschrijving bij de Bankcommissie ingesteld. Mogen dan ook gebruik maken van de termen « Bank » en « bankier », alleen de instellingen door de Bankcommissie ingeschreven op de lijst der banken, welke door haar gepubliceerd wordt in het *Belgisch Staatsblad*.

### Nationale Maatschappij voor de Kleine Landeigendom

De Nationale Maatschappij voor de Kleine Landeigendom werd opgericht bij koninklijk besluit n<sup>o</sup> 120 van 27 februari 1935 met het doel :

1<sup>o</sup> onroerende goederen te kopen voor de aanleg en de inrichting van kleine landeigendommen of voor dezelfde doeleinden leningen toe te staan ;

2<sup>o</sup> het oprichten van plaatselijke of gewestelijke maatschappijen van de kleine landeigendom te bevorderen ;

3<sup>o</sup> aan deze maatschappijen geld voor te schieten.

De gepubliceerde tabel geeft een overzicht van het aantal kredietverrichtingen per jaar (verleden akten).

Het programma » woningen » omvat de verrichtingen betreffende de bouw van huizen door partikulieren en de aankoop van gemeenschappelijk gebouwde woningen.

Krachtens de wet van 7 december 1953 tot regeling van de krotopruijing mag de Nationale Maatschappij voor de Kleine Landeigendom ongezone gebouwen aankopen met het oog op afbraak. Zij mag zelf woningen bouwen ter vervanging van deze laatste en geldvoorschotten verlenen voor de meubilaire uitrusting der woningen gebouwd om de personen, die in ongezone vertrekken wonen, te huisvesten. De gegevens van het programma » krotopruijing » hebben betrekking op de nieuwe gebouwen ter vervanging van de krotowoningen, de sanerings- en verbouwingswerken en de aankopen in verband met de sanerings- en verbouwingswerken.

Het landbouwprogramma omvat de kredieten met het oog op de bouw van hoeven door partikulieren, de aankoop van hoeven gebouwd door de Nationale Maatschappij en de aankoop van tuinen, grond, vee en materieel.

Teneinde een algemeen overzicht te hebben over de bedrijvigheid van de Nationale Maatschappij op landbouwgebied dient het programma » krotowoningopruijing van hoeven » gevoegd bij het landbouwprogramma.

### Overdrachten van onroerende goederen

Statistiek opgemaakt met de medewerking van de Administratie der Registratie en Domeinen. Deze laatste verstrekt aan het Nationaal Instituut voor de Statistiek lijsten van de verkopen uit de hand en van de inbrengen in vennootschap en steekkaarten met de openbare verkopen, geregistreerd in de loop van iedere maand.

Voor de indeling naar de aard der goederen werden enkele algemene categorieën vastgesteld, waarin de zeer verscheiden uitdrukkingen, die in de verkoopakten voorkomen, konden worden ondergebracht.

De verkopen met bijzondere voorwaarden, n.l. verkopen van onvolledige eigendom, bv. gehele of gedeeltelijke naakte eigendom, goederen geheel of gedeeltelijk in vruchtgebruik ; ruilingen ; verdelingen ; verkoop van onverdeelde delen ; verkoop van gebouwen zonder de grond, worden niet in de in het Jaarboek gepubliceerde tabellen opgenomen. Evenmin worden hierin de goederen opgenomen die openbaar werden te koop geboden, maar achteraf ingehouden. Deze gegevens verschijnen in afzonderlijke tabellen der jaarlijkse statistiek gepubliceerd in het *Statistisch Bulletin*.

### X. — PRIJZEN-, ARBEIDS- EN SOCIALE STATISTIEKEN

#### Indexcijfer der groothandelsprijzen

De groothandelsprijzen van 135 producten, welke 272 handelskwaliteiten vertegenwoordigen en in 12 groepen zijn ingedeeld, worden ingezameld bij de meest bekende

nijveraars en handelaars van het land. De opnamen hebben betrekking op de tweede helft der maand.

De verschillende hieronder aangegeven berekeningsformules worden toegepast om de indexcijfers uit te werken :

— index van iedere handelskwaliteit :

$$a = \frac{P_1}{P_0} \times 100$$

$p_1$  zijnde de prijs tijdens de waarnemingsperiode ;

$p_0$  zijnde de basisprijs. Laatstgenoemde is deze der jaren 1936, 1937 en 1938 of, voor de « Chain System »-indices, deze van de maand welke de waarnemingsmaand voorafgaat.

— index per product :

$$i = \sqrt[k]{a_1 \times a_2 \times \dots \times a_k}$$

$k$  zijnde het aantal handelsoorten of -kwaliteiten van het beschouwde product ;

— groepsindices en algemene gemiddelde index :

$$I = \sqrt[n]{i_1 \times i_2 \times \dots \times i_n}$$

$n$  zijnde, naargelang het geval, gelijk aan het aantal producten der beschouwde groep (groepsindex) of aan 135 (algemene index).

Er dient opgemerkt dat een bepaalde weging onrechtstreeks wordt uitgevoerd door het aantal voor iedere groep gekozen artikelen. Om deze belangrijkheid der verschillende groepen te ramen, baseert men zich op de bestaande statistieken (economische en sociale telling van 1937, statistieken van de buitenlandse handel, gedeeltelijke statistieken der productie) en op de adviezen van technici.

#### Indexcijfer der kleinhandelsprijzen

Tussen de 10<sup>e</sup> en de 20<sup>e</sup> van iedere maand worden in 62 localiteiten van het land de kleinhandelsprijzen van 65 producten en diensten (35 voedingsproducten, 25 niet voedingsproducten en 5 diensten) opgenomen. Meer dan 3,500 winkels worden bezocht.

De indexcijfers worden als volgt berekend :

— de gemiddelde prijs van een artikel voor een bepaalde localiteit is het rekenkundig gemiddelde der prijsnoteringen van dit artikel in de bezochte winkels der localiteit ;

— de index van ieder product in elke localiteit wordt bekomen door de formule

$$i = \frac{P_1}{P_0} \times 100$$

$p_1$  zijnde de gemiddelde prijs van het artikel voor de localiteit ;

$p_0$  zijnde de overeenstemmende gemiddelde prijs voor het jaar 1953 ;

— het rekenkundig gemiddelde van de 65 indices der localiteit verstrekt de globale index voor deze localiteit ;

— iedere, aldus bekomen plaatselijke index wordt voorzien van een wegingscoëfficiënt, vastgesteld volgens de grootte der bevolking van de streek welke de bezochte localiteit vertegenwoordigt : deze berekening geeft de provinciale index ;

— de algemene index van het Rijk ten slotte wordt als volgt bekomen : iedere provinciale index wordt voorzien van een wegingscoëfficiënt, vastgesteld volgens de grootte der bevolking van de provincie.

Men gaat eveneens over tot de berekening van een index per product voor het Rijk : men berekent vooreerst het rekenkundig gemiddelde van de gemiddelde prijzen der 62 localiteiten ; men deelt dit gemiddelde door de gemiddelde prijs van het Rijk voor de basisperiode en men vermenigvuldigt de zodoende bekomen coëfficiënt met 100.

#### Indexcijfer der lonen in de nijverheid

##### Definities

Door *normaal uurloon* verstaat men : het basisloon met inbegrip van de normale premieën, zoals de premieën en vergoedingen in verband met de voortbrenging, met de ijver, met het gevaar of de aard van het werk.

Dienen uitgesloten, de individuele of collectieve uitzonderlijke premieën of toelagen, de overlonen voor het buitengewoon Zondagswerk, de overuren alsmede de extra-conventionele voordelen in natura.

Door *netto-verdienste* verstaat men alle sommen die aan de arbeiders in geld betaald werden in uitvoering van een dienstverhuuringscontract en namelijk het basisloon, de vergoeding van de overuren, de sommen ontvangen voor de betaalde feestdagen, de commissielonen, de aandelen in de winsten, alle andere bij wijze van aanvulling gestorte toelagen of vergoedingen met inbegrip van de voordelen in natura, het geheel verminderd met de aan de bron afgehouden belastingen en de op de arbeiders rustende sociale lasten. De bedragen uitbetaald voor het verlof zijn niet in de netto-verdienste begrepen.

Zijn eveneens van de netto-verdienste uitgesloten ;

a) de regelmatige of uitzonderlijke vergoedingen voor wederuitrusting en elke toelage in natura die wegens de ambtuitoefening vereist wordt, zoals vergoeding voor slijtage van persoonlijk gereedschap, vergoeding voor slijtage van arbeidskledij ;

b) de regelmatige of uitzonderlijke vergoedingen, die onregelmatige aan de functie toegeschreven prestaties compenseren, zoals verblijfkosten, vergoeding voor verplaatsing, enz. ;

c) de individueel aan de arbeiders verleende uitzonderlijke toelagen, zoals sociale toelagen voor individuele onderstand.

Om de gemiddelde netto-uurverdienste te berekenen wordt de netto-verdienste gedeeld door het aantal effectief gepresteerde uren.

Door *werkelijke kostprijs* van het loon verstaat men de netto-verdienste vermeerderd met de door de werkgever en arbeider gedragen sociale lasten en de aan de bron afgehouden belastingen. Door sociale lasten verstaat men enkel de lasten opgelegd door de bestaande wetgeving, door de in paritaire commissies getroffen overeenkomsten, door het gebruik en door de overeenkomsten getroffen op het gebied van het beroep of van de onderneming, met dien verstande dat dit gebruik en die overeenkomsten dienen erkend en vastgesteld door de beroepsarbeidersorganisaties.

Om de werkelijke kostprijs per uur van het loon te berekenen wordt de werkelijke kostprijs gedeeld door het aantal effectief gepresteerde uren.

##### Periodiciteit

De loonindexcijfers worden driemaandelijks opgesteld aan de hand der op het einde van elk kwartaal door de werkgever verstrekte inlichtingen. Deze inlichtingen hebben betrekking op het geheel kalender-kwartaal.

##### Keuze der ondernemingen en der beroepen

Gezien de onmogelijkheid de lonen om de drie maand op te nemen in alle nijverheidsinrichtingen wordt aan de paritaire commissies gevraagd de *representatieve ondernemingen* te kiezen, rekening houdend met de geografische spreiding der nijverheid en met de verdeling der ondernemingen naar het aantal tewerkgestelde personen. Waar het mogelijk is dienen de in de keuze begrepen ondernemingen ongeveer 50 % van het in de nijverheid gebedig personeel te werk te stellen.

Om het indexcijfer van het gemiddeld normaal uurloon der volwassen ongeschoolde, gespecialiseerde en geschoolde arbeiders op te stellen, wordt aan de paritaire commissies gevraagd een reeks *type-beroepen*, onbetwistbaar behorend tot deze kwalificatie-categorieën, te kiezen.

##### Berekeningsmethode

Vooraf dient aangestipt dat de loonindexcijfers per *geslacht* worden opgesteld.



### 1. Gemiddeld normaal uurloon.

Elke gekozen inrichting geeft de lonen op van de volwassen arbeiders die de aangeduide beroepen in elke kwalificatie categorie uitoefenen. Er wordt een indexcijfer berekend per beroep. Het ongewogen rekenkundig gemiddelde der aldus verkregen indices geeft het indexcijfer van de categorie voor de inrichting. Per inrichting wordt tevens een loonindexcijfer berekend voor de minderjarigen zonder onderscheid van beroep of kwalificatie.

Voor elk der drie kwalificatiecategoriën en voor de minderjarigen geeft het ongewogen rekenkundig gemiddelde der indexcijfers van alle gekozen ondernemingen het algemeen indexcijfer in de betrokken nijverheid.

Het ongewogen rekenkundig gemiddelde der algemene indices van de volwassen ongeschoolde, gespecialiseerde en geschoolde arbeiders geeft het algemeen indexcijfer der volwassen arbeiders zonder onderscheid van kwalificatie.

### 2. Gemiddelde netto-uurverdienste en

### 3. Werkelijke kostprijs per uur van het loon.

Zoals hierboven vermeld, worden de gegevens voor deze twee loonbegrippen zonder onderscheid van kwalificatie of van leeftijd door de gekozen inrichtingen verstrekt. Er wordt een indexcijfer opgemaakt per inrichting.

De ongewogen rekenkundige gemiddelden van de betrokken indices in alle gekozen ondernemingen geven de algemene indexcijfers van de gemiddelde netto-uurverdienste en de werkelijke kostprijs per uur van het loon in de betrokken nijverheid.

### Overzicht van de arbeidskrachten

*Tewerkgestelde loontrekkende arbeidskrachten.* Alle personen in dienst van private of openbare werkgevers, daadwerkelijk aan het werk of tijdelijk afwezig van hun werk (gedeeltelijke en toevallige werklozen).

*Burgerlijke arbeidskrachten.* De burgerlijke arbeidskrachten zijn samengesteld uit de tewerkgestelde loontrekkende arbeidskrachten, de werkloze (zonder werk of op zoek naar werk), de werkgevers, de voor eigen rekening werkende personen, alsmede de in de familiale ondernemingen werkzame personen (helpers).

*Gewapende strijdkrachten.* Omvatten de beroepsmilitairen en de miliciens onder de wapens. De Rijkswacht is begrepen onder de burgerlijke arbeidskrachten.

*Totale arbeidskrachten.* De totale arbeidskrachten omvatten de burgerlijke arbeidskrachten en de gewapende strijdkrachten.

### Indexcijfers van het werkliedeneffectief in de nijverheid

Deze indexcijfers laten toe de maandelijkse schommelingen van het peil van de tewerkstelling, hetwelk onderhevig is aan seizoensinvloeden op korte termijn, te volgen.

De verschillende rubrieken van de maandelijkse statistiek van het personeel der nijverheidsinstellingen, opgemaakt door het Nationaal Instituut voor de Statistiek, werden opnieuw gegroepeerd volgens de naamlijst van de door de U.N.O. aanbevolen standaardklassificatie der nijverheidstakken.

De wegingscoëfficiënten zijn gebaseerd op de betrekkelijke getalsterkte van het totaal werkliedeneffectief van iedere activiteitsklasse.

Zij werden berekend op grond van het werkliedeneffectief, zoals geteld door de Rijksdienst voor Maatschappelijke Zekerheid per 30 Juni 1954. Teneinde rekening te kunnen houden met mogelijke economische structuurwijzigingen, zullen deze wegingscoëfficiënten elk jaar op dezelfde basis herzien en aangepast worden.

De basis van de diverse indexcijfers is het maandgemiddelde van het werkliedeneffectief, dat in de loop der verschillende maanden van het jaar 1953 geteld werd.

### Ondernemingen en tewerkgestelde arbeidskrachten onderworpen aan de Sociale Zekerheid

De aan de Rijksdienst voor Maatschappelijke Zekerheid onderworpen arbeiders zijn diegenen die door een dienstcontract gebonden zijn, de tijdelijke arbeiders der Staats-, Provincie- en Gemeentebesturen en de beampten der parastatale instellingen, dit in zoverre zij bijgedragen heb-

ben in het raam van de besluitwet van 28 December 1944, met uitzondering van :

1) het vast Rijks-, Provincie- en gemeentepersoneel en het personeel van de Nationale Maatschappij der Belgische Spoorwegen ;

2) sommige categorieën arbeiders die buiten toepassing vallen van de maatschappelijke zekerheid ;

a) de dienstboden en het dienstpersoneel ;

b) de arbeiders die tot de ondernemingen behoren waar alleen gezinsleden tewerkgesteld zijn onder het gezag van de vader of de moeder, ofwel van de voogd ;

c) de leerjongens gebonden door een leercontract afgesloten door tussenkomst van een secretariaat van het leerlingwezen ;

d) de zelfstandige arbeiders.

*Werkgevers* zijn diegenen die werkelijk, in de loop van het laatste kwartaal der beschouwde periode, aan de Maatschappelijke Zekerheid onderworpen arbeiders hebben tewerkgesteld.

Het *bedienden- en arbeiderseffectief* is het aantal aan de Rijksdienst voor Maatschappelijke Zekerheid onderworpen personen zoals hiervoren bepaald en die aan het werk waren op de laatste dag van het kwartaal. In dit aantal zijn eveneens begrepen de aangeslotenen wier arbeids- of dienstcontract om reden van ziekte, ongeval of rust na bevalling is verbroken, alsmede de aangeslotenen die op de beschouwde dag niet aan het werk waren om reden van verlof, gedeeltelijke werkloosheid of al dan niet gerechtvaardigde afwezigheid.

Zijn dus hierin niet begrepen de volledig werklozen noch de invalide, op pensioengestelde en verminkte arbeiders (in zover deze laatsten nochtans inderdaad het werk hebben opgegeven).

### Seizoenarbeiders

Een *seizoenarbeider* is een Belgische arbeider die met een Frans werkgever een arbeidscontract heeft aangegaan om in een bepaald departement één of meer campagnes te doen.

### Arbeidsvergunningen afgeleverd aan vreemde arbeiders

Krachtens het koninklijk besluit dd. 31 Maart 1936 mag geen enkel werkgever een vreemdeling in de hoedanigheid van hand- of geestesarbeider tewerkstellen zonder daartoe vooraf toelating verkregen te hebben. Deze toelating wordt vastgesteld door de aflevering van een » arbeidsvergunning » die slechts geldig is voor de beroepscategorie die er op aangeduid is.

Elke verandering van werkgever moet op voorhand door het departement van Arbeid gemachtigd worden en geeft aanleiding tot de aflevering van een nieuwe vergunning. Elke wijziging in de aard van bediening, van beroepscategorie of van de plaats van tewerkstelling vergt eveneens de toelating van bedoeld departement, op aanvraag ingediend volgens de in voege zijnde procedure tot aanvraag van vergunning.

Er bestaan drie soorten van vergunningen : de vergunning A met onbeperkte duur ; de vergunning B met beperkte duur, in principe één jaar ; de vergunning C, vergunning ten persoonlijke titel, met beperkte of onbeperkte duur.

De statistiek van de arbeidsvergunningen is dus geen statistiek van de vreemde arbeiders, inderdaad :

a) éézelfde vreemdeling heeft tijdens bedoelde periode verschillende vergunningen kunnen ontvangen ;

b) alle vreemdelingen die vóór 1 Januari houder waren van een arbeidsvergunning en die niet verplicht waren een nieuwe aanvraag om toelating te laten indienen zijn niet in de statistiek opgenomen.

Er weze opgemerkt dat de arbeidsvergunningen aan artisten afgeleverd niet voorkomen in de statistiek.

### Balans der sociale zekerheid

Het doel van deze tabel is het verzamelen van statistische gegevens betreffende de ontvangsten en uitgaven der verschillende sectoren der sociale zekerheid en voor het geheel der sociale verzekeringsplichtigen (werklieden, bedienden mijnwerkers en zeelieden).

Deze sectoren zijn :

- a) ziekte- en invaliditeitsverzekering ;
- b) werkloosheidsverzekering ;
- c) rust- en overlevingspensioenen ;
- d) kinderbijslag voor loontrekkenden ;
- e) jaarlijks verlof ;
- f) arbeidsongevallenverzekering ;
- g) beroepsziektenverzekering.

Werden niet in deze tabel opgenomen : de ontvangsten en uitgaven der commissies van openbare onderstand der openbare gezondheidsdiensten, der pensioenregimes voor ambtenaren van het Rijk of lokale besturen, voor militairen, voor oudstrijders en voor oorlogsslachtoffers en van de dienst voor gebrekkigen en verminkten.

In de ontvangsten zijn begrepen :

- de bijdragen van verzekerden ;
- de bijdragen van werkgevers ;
- de subsidies of bijdragen van het Rijk en van andere openbare diensten ;
- de opbrengst van belegde gelden ;
- de andere ontvangsten.

In de uitgaven zijn begrepen :

- de uitkeringen in speciën (schadeloosstellingen, toelagen, pensioenen) ;
- de uitkeringen in natura (medische verzorging, kosteloze steenkolenbedeling, enz.) ;
- de administratiekosten der beheersorganismen ;
- de andere uitgaven.

De statistische gegevens zijn gesteund op de jaarlijkse rekeningen en balansen der verzekeringsorganismen.

#### Aangeslotenen in zake kindertoeslagen aan niet-loontrekkenden

Het geldt hier : de werkgevers (natuurlijke personen) ; de onafhankelijke arbeiders (die een beroep voor eigen rekening uitoefenen) indien zij niemand te werk stellen krachtens een dienstcontract ; de personen die met onafhankelijke arbeidskrachten zijn gelijkgesteld, inzonderheid : de beheerders en commissarissen van naamloze vennootschappen, de actieve vennoten in personenvennootschappen, de leden van de geestelijkheid, enz ; de helpers, d.w.z. de personen die een werkgever of een zelfstandig arbeider in de uitoefening van zijn beroep bijstaan of vervangen zonder tegenover hem door een dienstcontract gebonden te zijn ; ten slotte degenen die opgehouden hebben werkgever of zelfstandig arbeider te zijn.

#### Gezinsvergoedingen aan loontrekkenden (Wet van 4 Augustus 1930)

*Aangesloten ondernemingen* : het geldt de personen, die hetzij bij het uitbaten van een nijverheids-, een handels- of een landbouw- of enig andere onderneming, hetzij bij de uitoefening van een beroep, hetzij in ieder andere hoedanigheid, gewoonlijk een of verscheidene personen, zonder onderscheid van geslacht of leeftijd, krachtens een dienstcontract te werk stellen.

*Tewerkgestelde arbeiders* : het geldt de personen tewerkgesteld in de aangesloten ondernemingen. Komen niet in de statistiek voor : het Staats-, Provincie- en gemeentepersoneel, de Rechterlijke Macht, de leden van het Rekenhof en van de Raad van State, de beroepsmilitairen, de militaire arbeiders, enz.

*Begunstigde gezinnen* : de statistische eenheid is het gezin aan hetwelk de vergoedingen worden toegewezen.

*Begunstigde kinderen* : de statistische eenheid is het kind dat de vergoedingen geniet. Deze worden toegekend volgens de bij de wet vastgestelde voorwaarden aan de

wettige of aan de natuurlijke kinderen, de kleinkinderen, de opgenomen kinderen, de broeders en de zusters. De leeftijdsgrens van de kinderen is gewoonlijk 14 jaar, behalve wanneer zij hun studies voortzetten (21 jaar), wanneer zij een erkend leercontract hebben afgesloten (21 jaar), wanneer het een kind betreft dat fysisch of geestelijk onbekwaam is tot het uitoefenen van een beroep (onbepaald).

#### Vrije mutualiteitsverzekering

De vrije mutualiteitsverzekering omvat :

a) de bescherming tegen ziekte- of invaliditeitsrisico der personen die buiten het toepassingsgebied van de verplichte verzekering vallen ;

b) de verstrekking aan de verzekeringsplichtigen van uitkeringen waarin deze verzekering niet voorziet, maar die niettemin worden toegelaten door het Nationaal Beheerscomité van het Rijksfonds voor Verzekering tegen Ziekte en Invaliditeit.

#### Rijksfonds voor Verzekering tegen Ziekte en Invaliditeit

##### Gerechtigden

De gerechtigden zijn de personen die, in gelijk welke hoedanigheid, recht kunnen hebben op de verstrekkingen van de verzekering tegen ziekte en invaliditeit.

Het geheel der gerechtigden bevat de verzekerde titularissen en de gezinsleden.

##### Titularissen

Onder verzekerde titularis verstaat men ieder persoon die verstrekkingen der verzekering geheel of gedeeltelijk geniet, als werknemer, gepensioneerde of weduwe.

De verzekerde titularissen worden onderverdeeld in vergoedbare titularissen en niet vergoedbare titularissen.

##### Vergoedbare titularissen

De vergoedbare titularissen bevatten de primair-vergoedbare titularissen en de invaliden.

De primair-vergoedbare titularissen zijn de actieve werknemers, de zieken, de werklozen en de personen in voortgezette verzekering.

##### Niet vergoedbare titularissen

De niet vergoedbare titularissen zijn de gepensioneerden en de weduwen.

##### Gezinsleden

Onder gezinslid verstaat men de echtgenoot, de afstammelingen en de ascendenten, in de voorwaarde vastgesteld door de wettelijke en reglementaire bepalingen.

##### Arbidsongevallen

De statistische eenheid is het slachtoffer en niet het ongeval dat op collectieve wijze letsel kan veroorzaken aan verscheidene slachtoffers.

Anderzijds is de statistiek geen opgave van de gekwetste enkelingen, vermits een zelfde persoon in de loop van een dienstjaar het slachtoffer van verscheidene ongevallen kan geworden zijn.

*Arbeiderseenheden en bediendeneenheden.* Men bekomt deze getallen met het aantal effectieve werkdagen, vermeerderd met de dagfracties door het personeel boven de normale werkdag gepresteerd, te delen door het cijfer 300.

##### Beroepsziekten

De beroepsziekten, welke vergoed worden door het verzorgingsfonds ten behoeve van door Beroepsziekten getroffen, zijn vastgesteld bij koninklijk besluit ; het vermeldt voor elke ziekte de bedrijfstakken of beroepen welke voor vergoeding in aanmerking komen.

##### Werkloosheid

##### Aan de verzekering tegen werkloosheid onderworpen personen

Het aantal bij de Maatschappelijke Zekerheid aangeslotenen, vermeerderd met het aantal volledig werklozen op dezelfde datum, plus het effectief van de grensarbeiders

met inbegrip van een raming van het aantal landbouw-seizoenarbeiders.

#### *Volledige werklozen*

De personen wier arbeids- of dienstcontract verbroken is.

#### *Gedeeltelijke werklozen*

De personen die beurtelings arbeiden of werkloos zijn. Bv. een onderneming waar bij tussenpozen gewerkt wordt (2 of 3 dagen per week) of bij afwisseling (één week op twee per ploeg). De werkloze havenarbeiders worden eveneens in deze rubriek opgenomen.

#### *Toevallige werklozen*

De personen die wegens een geval van heikracht werkloos zijn : vorst, sneeuw, overstroming, machinebreuk, stroomgebrek, enz.

#### *Gecontroleerde werklozen*

De statistische eenheid is de werkloze die tot het genieten van werklozensteun is toegelaten, nl. de loontrekkende, tot werken bekwaam, die normaal werkt onder arbeids- of dienstcontract doch zonder werk is ten gevolge van omstandigheden buiten zijn wil om.

#### *Daggemiddelde van het aantal gecontroleerde werklozen*

Dit daggemiddelde is gelijk aan het totaal aantal werklozen die iedere werkdag van een maand gecontroleerd worden, gedeeld door het aantal werkdagen van die maand.

#### *Werkloosheidspercentage per bedrijvigheidstak*

Uit het feit dat de werklozen geclassificeerd zijn per beroep en niet per industrie vloeit voort dat de werkloze arbeiders van een beroepsgroep vergeleken worden met het aantal arbeiders van een nijverheidsgroep.

#### *Werkloosheidsmaand*

Ze begint op de eerste Zondag van de maand en eindigt op de Zaterdag die de eerste Zondag van de volgende maand voorafgaat.

#### *Ontvangen plaatsaanbieding*

Betekent de plaats te begeven voor een arbeider.

#### *Verwezenlijkte plaatsing*

Het is de plaatsaanbieding waaraan voldaan is.

#### *Grensarbeiders*

Grensarbeiders zijn personen die in een grensprovincie van het ene land wonen en die in een grensprovincie van het andere land werken en die veelal dagelijks, doch ten minste één maal per week, naar hun woonplaats terugkeren.

#### *Erkende beroepsverenigingen*

Om erkend te worden moet een beroepsvereniging de burgerlijke rechtspersoonlijkheid bezitten, over statuten beschikken en deze laten juridisch bekrachtigen door de Raad van State. De beroepsvereniging wordt geregistreerd in de statistiek indien de geldigerkenning werd toegestaan.

## XI. — NATIONAAL INKOMEN

Het nationaal inkomen is de uitdrukking van het resultaat der economische bedrijvigheid van de natie in een gekozen tijdsinterval, gewoonlijk één jaar.

Onder economische bedrijvigheid wordt iedere handeling verstaan die waarde schept of waarde toevoegt : de productie, de distributie en de verlening van diensten. Het gebruik van de waarde om de bedrijvigheid te meten laat toe het resultaat van verschillende soorten economische activiteit samen te voegen en te vergelijken.

Het scheppen of toevoegen van waarde is gewoonlijk het resultaat van het combineren van meerdere productie-factoren : land, kapitaal arbeid en het initiatief van de ondernemer. De vergoeding die aan deze factoren wordt toegekend kan verschillende vormen aannemen. Het land ontvangt een landrente, het kapitaal ontvangt huur, interest of dividend, de arbeid ontvangt als vergoeding loon

of salaris, terwijl de ondernemersfunctie het saldo der ontvangsten bekomt nadat alle kosten betaald zijn.

Er wordt dus uitgegaan van de definitie volgens welke het nationaal inkomen van een land gelijk is aan de som der bezoldigingen, welke als tegenwaarde van een deelneming aan het productieproces worden ontvangen door personen welke deel uitmaken van de bevolking van gewoon verblijf van het land of door de Overheid, vermeerderd met de winst die in de bedrijven wordt gereserveerd of onder de vorm van belastingen door deze bedrijven wordt overgedragen aan de Overheid.

Er zij opgemerkt dat het totaal inkomen van de particulieren niet samenvalt met het aan deze particulieren toegekende gedeelte van het nationaal inkomen. Om van dit tweede begrip naar het eerste over te gaan, dienen inderdaad daaraan toegevoegd de lopende transferten (d.z. betalingen zonder economische tegenprestatie) die aan particulieren ten goede komen en meestal voortkomen van de Staat of herkomstig zijn uit de rest van de wereld; de belangrijkste van deze transferten zijn het gevolg van betalingen, welke door de Overheid worden uitgevoerd in het raam van de maatschappelijke zekerheid; ze leiden tot een herverdeling van elders in beschouwing genomen inkomsten en brengen geen wijziging aan het totaal van het nationaal inkomen.

Het begrip dat benadert wordt is het netto national inkomen tegen factorkosten.

— « netto » nationaal inkomen omdat het opgemaakt werd exclusief afschrijvingen of bedrijfsprovisies nodig om het productieapparaat in stand te houden. Een deel van de voortgebrachte goederen is inderdaad bestemd om versleten uitrustingsgoederen te vervangen en komt aldus niet voor in de berekening van het netto-product = netto inkomen.

— nationaal inkomen « tegen factorkosten » d.i. zonder rekening te houden met de invloed van de onrechtstreekse belastingen en de toelagen die kunstmatig het peil van de prijzen respectievelijk in de zin van stijging of daling wijzigen.

Bij de meting der inkomensbestanddelen worden, in beginsel, de bepalingen gevolgd van het standaardstelsel van nationale boekhouding der Europese Organisatie voor Economische Samenwerking. De afwijkingen hiervan zijn in voetnota bij tabel 1 vermeld. Voor de beschrijving der methode volgens dewelke de verschillende posten zijn geraamd wordt verwezen naar het Statistisch Bulletin n<sup>o</sup> 3, 1956.

## XII. — DIVERSE STATISTIEKEN

### *Op de Rijksbegroting bezoldigde personen*

De personen die een ten laste van de Rijksbegroting bezoldigde betrekking of functie vervullen en onder de uitvoerende, wetgevende of rechterlijke macht ressorteren.

### *Opname van het personeel der parastatale instellingen*

Door parastatale instelling wordt verstaan : een openbare Rijksdienst waaraan een organieke autonomie werd toegekend, die haar beheer, buiten de Algemene Administratie om en volgens de regels van haar eigen statuut, mogelijk maakt. Deze autonomie gaat vergezeld van de burgerlijke rechtspersoonlijkheid die van de instelling een van de Staat onderscheiden juridische eenheid maakt.

### *Huizen en andere gebouwen*

De huizen en andere gebouwen omvatten :

a) de gebouwen die uitsluitend of hoofdzakelijk voor huisvesting bestemd zijn ;

b) de gebouwen van allerhande aard, niet voor huisvesting bestemd maar die, onder bijkomende omstandigheden, woningen voor huisbewaarders, opzichters, enz. bevatten ;

c) de andere gebouwen voor gelijk welk gebruik bestemd maar die door niemand als woning gebruikt worden.

### Noodwoningen

Als noodwoningen worden beschouwd, de huizen en schuiloorde gebouwd of ingericht om er tijdelijk te verblijven.

Men kan onderscheiden :

- a) de woningen welke toebehoren aan nijverheids- of handelsondernemingen en die gewoonlijk bewoond zijn door arbeiders uit deze bedrijven.
- b) de barakken van het « Koning Albertfonds » die aan de gemeenten en de commissies van openbare onderstand toebehoren.
- c) de paviljoenen voor geteisterden welke ressorteren onder
  - het Ministerie van Openbare Werken en Wederopbouw (paviljoenen bewoond door geteisterden);
  - het Ministerie van Financiën (Beheer van Domeinen) (paviljoenen verlaten door de geteisterden en verhuurd aan niet-geteisterden);
- d) de woningen die toebehoren aan particulieren.

In geval dat de noodwoning een woonwagen of wagon is, moeten deze vaststaan, t.t.z. met of zonder wielen mag hij zijn beweegbaar karakter niet meer hebben.

De noodwoningen, zijn begrepen in de statistiek voor zover de bewoners, die er verblijven, ingeschreven zijn in de bevolkingsregisters.

### Woning

Een woning bestaat uit het geheel der lokalen die voor de huisvesting van een gezin bestemd zijn.

### Woonvertrekken

Onder woonvertrekken verstaat men de vertrekken bestemd voor de essentiële noodwendigheden van het leven in gemeenschap (slapen, eten, gemeenschappelijk leven) of te dien einde gebruikt. Onder dit begrip vallen : de kelderkeukens, keukens, eetkamers, rookkamers, salons, veranda's, studio's, kleedkamers, mansarden, schrijfvertrekken, dienstbodenkamers, voor zover deze vertrekken

wegens hun engheid niet gelijkgesteld worden met een bijvertrek.

Wordt beschouwd als ruim genoeg en kan bijgevolg als woonvertrek geteld worden, een vertrek dat een bed voor een volwassen persoon kan bevatten.

Men zal onder deze rubriek de andere vertrekken bestemd voor de behoeften van het gezin niet begrijpen, namelijk de gemakken, badkamers, washuizen, hokken of bergplaatsen, vrije ruimten, gangen, afdaken, trapkasten, trapzalen, de plaatsen uitsluitend gebruikt voor de uitoefening van een beroep en alle andere plaatsen die geen bed voor een volwassen persoon kunnen bevatten.

### Bouwvergunning

De bouwvergunning wordt afgeleverd in de gemeenten van het land die een reglement voorzien hebben inzake bouwbedrijf.

Op dit gebied worden de gemeenten onderverdeeld in drie categorieën.

1. Degene welke geplaatst zijn onder het stelsel van de stedebouw bij de besluitwet van 2 December 1946 die betrekking heeft op 1553 localiteiten.

2. Degene welke een aaneengebouwd gedeelte bevatten in de zin van artikel 90 der gemeentewet.

In deze beschikking wordt gezegd dat de bouwplannen, uit te voeren door de particulieren, in bedoeld gedeelte onderworpen zijn aan de goedkeuring van het college van burgemeester en schepenen, zowel wat de kleine als de grote wegenis betreft.

3. Degene waar het gemeentebestuur een reglement voorzien heeft dat een vergunning verplicht maakt vooraleer een gebouw opgetrokken of verbouwd wordt. Daarenboven dient een bouwvergunning afgeleverd voor al de bouwwerken opgericht krachtens de bepalingen voorzien bij de wet van 29 Mei 1948, genaamd : « Wet De Taeye ».

In de statistiek van de bouwvergunningen worden het aantal gebouwen opgenomen welke opgetrokken werden, heropgebouwd, omgevormd of gesloopt en voor dewelke vergunning werd toegestaan.

**Aperçu international**  
**Internationaal Overzicht**

**Chiffres extraits du Bulletin mensuel de Statistique de l'O.N.U.  
et du Bulletin trimestriel de Statistique de Benelux.**

**Cijfers ontleend aan het Maandelijks Statistisch Bulletin van de U.N.O.  
en het Statistisch Kwartaalbericht van Benelux.**

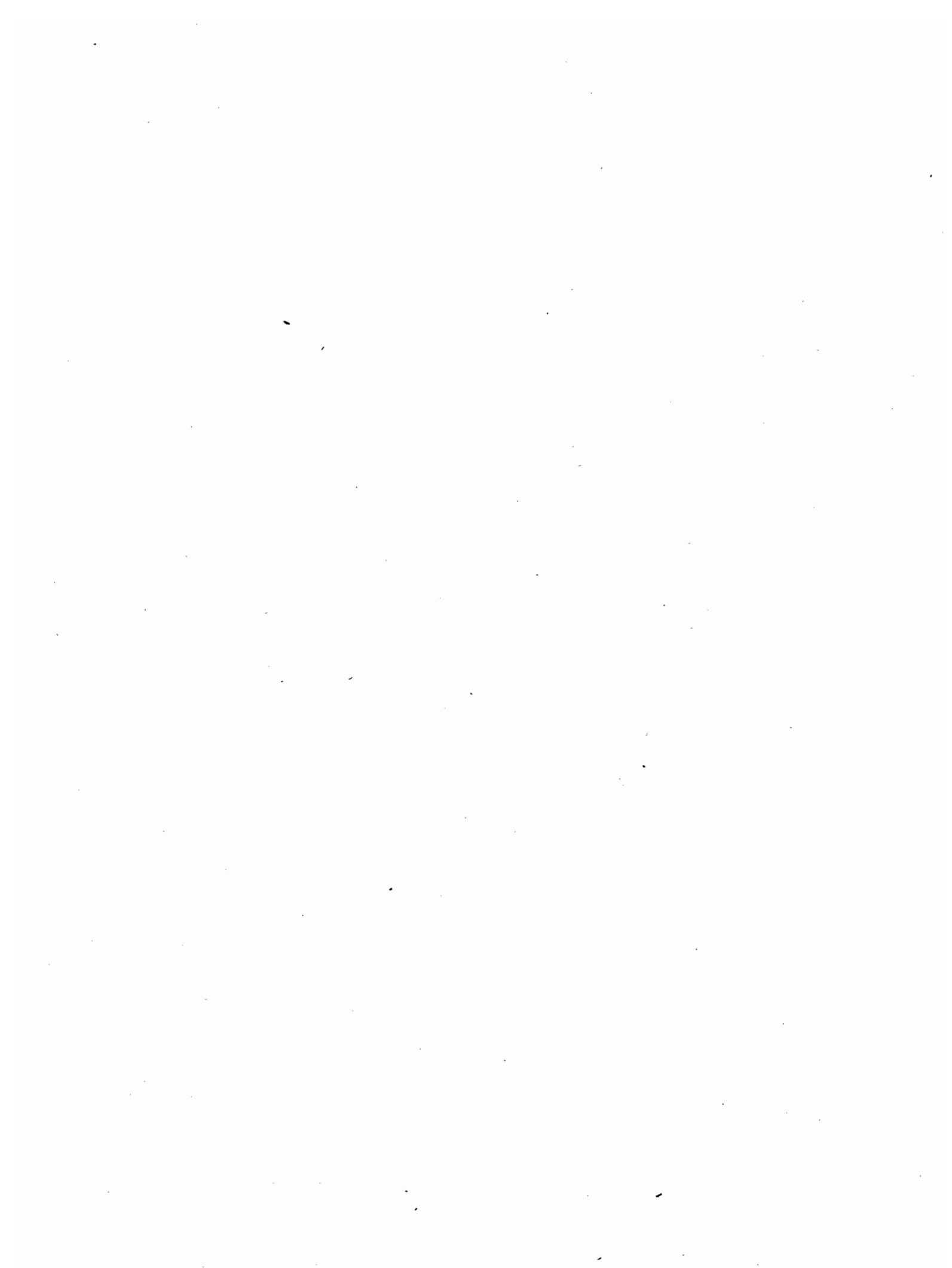

## Démographie. - Demografie.

PAYS	Population au milieu de l'année × 1,000		Naissances par 1,000 habitants		Décès par 1,000 habitants		Décès d'enfants de moins de 1 an sur 1,000 naissances vivantes		Nombre de mariages par 1,000 habitants		LANDEN
	Bevolking in het midden van het jaar × 1,000		Geboorten per 1,000 inwoners		Sterfgevallen per 1,000 inwoners		Sterfgevallen beneden 1 jaar op 1,000 levend geborenen		Aantal huwelijken per 1,000 inwoners		
	1955	1956	1955	1956	1955	1956	1955	1956	1955	1956	
Belgique .....	8,868	8,924	16.8	16.8	12.2	12.1	41	39	7.7	7.7	België.
Luxembourg .....	309	312	16.1	16.4	11.3	12.5	39	..	8.2	8.1	Luxemburg.
Pays-Bas .....	10,751	10,888	21.4	21.2	7.6	7.8	20	19	8.3	8.5	Nederland.
<b>Benelux .....</b>	<b>19,928</b>	<b>20,124</b>	<b>19.3</b>	<b>19.2</b>	<b>9.7</b>	<b>10.0</b>	<b>28</b>	<b>..</b>	<b>8.1</b>	<b>8.1</b>	<b>Benelux.</b>
Allemagne occidentale.	50,986	51,595	15.7	16.3	10.8	11.0	42	..	8.7	8.9	West-Duitsland.
France (1) .....	43,274	43,600	18.6	18.3	12.2	12.4	39	32	7.2	6.7	Frankrijk (1).
Italie .....	48,016	48,223	18.1	18.1	9.3	10.3	51	48	7.6	7.5	Italië.
<b>Pays de la C.E.C.A. ...</b>	<b>162,204</b>	<b>163,542</b>	<b>17.6</b>	<b>17.7</b>	<b>10.6</b>	<b>11.0</b>	<b>42</b>	<b>..</b>	<b>7.9</b>	<b>7.8</b>	<b>Landen van de E.G.K.S.</b>
Autriche .....	6,974	6,984	15.6	16.4	12.2	12.3	46	44	8.1	8.2	Oostenrijk.
Danemark .....	4,439	4,466	17.3	17.3	8.7	8.9	25	..	7.9	7.9	Denemarken.
Grèce .....	7,973	8,031	19.3	19.5	6.9	7.4	44	..	8.3	7.2	Griekenland.
Irlande (Rép.) .....	2,909	2,895	21.2	21.0	12.6	11.7	37	..	5.5	5.7	Ierland (Rep.).
Islande .....	158	161	..	..	..	..	20	..	..	..	IJsland.
Norvège .....	3,425	3,462	18.7	18.7	8.3	8.5	..	..	7.5	7.2	Noorwegen.
Portugal .....	8,765	8,837	23.9	22.3	11.3	12.0	90	89	8.3	7.4	Portugal.
Royaume-Uni .....	50,968	51,208	15.4	16.1	11.7	11.7	26	25	8.1	7.9	Verenigd Koninkr.
Suède .....	7,262	7,316	14.8	14.8	9.4	9.6	17	17	7.2	6.9	Zweden.
Suisse .....	4,977	5,039	17.1	17.5	10.1	10.2	26	..	8.0	8.0	Zwitserland.
Turquie .....	24,122	24,797	..	..	..	..	..	..	..	..	Turkije.
<b>Pays de l'O.E.C.E. ....</b>	<b>284,176</b>	<b>123,196</b>	<b>..</b>	<b>..</b>	<b>..</b>	<b>..</b>	<b>..</b>	<b>..</b>	<b>..</b>	<b>..</b>	<b>Landen van de E.O.E.S.</b>
Canada (2) .....	15,698	16,081	28.4	28.1	8.2	8.2	31	..	8.2	8.2	Canada (2).
Etats-Unis (3) .....	165,270	168,174	24.6	24.9	9.3	9.4	26	26	9.3	9.4	Verenigde Staten (3)
Algérie(4) .....	9,620	..	..	..	..	..	45	..	..	..	Algerië (4).
Angola .....	4,280	4,317	..	..	..	..	..	..	..	..	Angola.
Argentine .....	19,111	19,470	..	..	..	..	..	..	..	..	Argentinië.
Australie (5) .....	9,201	9,428	22.6	22.3	8.9	9.1	22	..	7.8	7.6	Australië (5).
Bolivie (6) .....	3,198	3,235	..	..	..	..	..	..	..	..	Bolivië (6).
Brésil (7) .....	58,456	59,846	..	..	..	..	..	..	..	..	Brazilië (7).
Guyane brit. ....	485	499	..	..	..	..	70	..	..	..	Brits Guyana.
Bulgarie .....	7,548	7,629	20.0	..	9.0	..	82	..	8.4	..	Bulgarije.
Birmanie .....	19,434	19,856	..	..	..	..	..	..	..	..	Birma.
Cameroun .....	1,500	1,536	..	..	..	..	..	..	..	..	Kameroen.
Ceylan .....	8,589	8,929	37.9	35.5	11.0	9.8	72	..	6.1	6.3	Ceylon.
Chili .....	6,761	6,941	35.0	35.4	12.8	11.9	121	..	8.7	8.3	Chili.
Colombie .....	12,657	12,939	..	..	..	..	104	..	..	..	Columbia.
Costa-Rica .....	951	988	40.3	52.1	10.5	9.6	105	..	7.4	7.1	Costa-Rica.
Chypre .....	520	527	24.7	..	5.0	..	..	..	..	..	Cyprus.
Tchécoslovaquie .....	13,093	13,224	20.3	19.8	9.6	9.5	34	..	7.9	8.7	Tsjechoslovakije.
Rép. Dominicaine .....	2,522	2,608	41.6	40.6	9.1	9.1	74	..	4.1	3.1	Rep. Dominico.
Equateur (8) .....	3,675	3,777	44.5	..	14.8	..	..	..	..	..	Ecuador (8).
Egypte (9) .....	22,934	23,410	..	..	..	..	..	..	..	..	Egypte (9).
Salvador .....	2,193	2,268	47.9	46.2	14.2	12.2	77	70	3.7	3.8	Salvador.
Fidji .....	339	351	..	..	..	..	56	..	..	..	Fidji.
Finlande .....	4,241	4,288	21.2	20.8	9.3	9.0	30	25	7.7	7.7	Finland.
Allemagne orient. (10) ..	17,944	17,715	16.3	15.7	11.9	11.9	49	..	8.7	8.5	Oost-Duitsland (10).
Ghana .....	4,620	4,691	..	..	..	..	..	..	..	..	Ghana.
Guatemala .....	3,258	3,349	48.8	48.6	20.6	19.8	101	..	3.7	4.7	Guatemala.
Hawaï (11) .....	560	..	29.1	30.7	5.8	5.6	21	..	9.7	9.2	Hawaii (11).

(1) Population : y compris une estimation des forces armées nationales hors du pays. — (2) Sauf pour la population, non compris le Yukon et les territoires du Nord-Ouest. — (3) Population : compte tenu des forces armées outre-mer qui ne sont pas dénombrées lors des recensements. — (4) Décès : Européens seulement ; non-compris les enfants nés vivants, décédés avant l'enregistrement de leur naissance. — (5) Non compris les purs autochtones. — (6) Estimation au 5 septembre. — (7) Non compris les Indiens de la jungle, évalués à 45,420 en 1950. — (8) Non compris les naissances et les décès dans les provinces orientales et les îles Galapagos, et non compris les enfants nés vivants décédés dans les premières 24 heures. — (9) Non compris les nomades. — (10) Y compris Berlin-Est. — (11) Population de droit, y compris les forces armées américaines stationnées dans la région.

(1) Bevolking : inclusief een schatting van de nationale strijdkrachten die buiten het land verblijven. — (2) Exclusief Yukon en de Noord-West gebieden, behalve voor de bevolking. — (3) Bevolking : de overzeese strijdkrachten, die niet geteld werden, meegerekend. — (4) Sterfgevallen : alleen Europeanen ; exclusief de levendgeborenen overleden vóór het boeken van hun geboorte. — (5) Exclusief de oerbevolking. — (6) Raming op 5 september. — (7) Exclusief de Indianen van de jungle, geschat op 45,420 in 1950. — (8) Exclusief de geboorten en de sterfgevallen in de oostelijke provincies en de Galapagos-eilanden, en exclusief de levendgeborenen overleden tijdens de eerste 24 uur. — (9) Exclusief de nomaden. — (10) Inclusief Oost-Berlijn. — (11) Werkelijke bevolking, inclusief de n de streek verblijvende Amerikaanse strijdkrachten.

## Démographie (suite). - Demografie (vervolg).

PAYS	Population au milieu de l'année × 1,000		Naissances par 1,000 habitants		Décès par 1,000 habitants		Décès d'enfants de moins de 1 an sur 1,000 naissances vivantes		Nombre de mariages par 1,000 habitants		LANDEN
	Bevolking in het midden van het jaar × 1,000		Geboorten per 1,000 inwoners		Sterfgevallen per 1,000 inwoners		Sterfgevallen beneden 1 jaar op 1,000 levend geborenen		Aantal huwelijken per 1,000 inwoners		
	1955	1956	1955	1956	1955	1956	1955	1956	1955	1956	
Honduras .....	1,160	1,711	43.1	..	11.4	..	55	..	3.4	..	Honduras.
Hong-Kong (1) .....	2,340	2,440	38.7	39.7	8.2	7.9	66	61	..	..	Hong-Kong (1).
Hongrie .....	9,805	9,906	21.5	19.5	10.0	10.5	60	..	10.5	9.7	Hongarije.
Inde (2) .....	381,690	387,000	30.5	27.4	12.7	11.6	..	..	..	..	Indië (2).
Indonésie .....	82,600	84,000	..	..	..	..	..	..	..	..	Indonesië.
Iran .....	21,794	22,307	36.8	29.8	8.7	6.8	..	..	6.8	6.4	Iran.
Irak .....	5,200	4,842	..	..	..	..	..	..	..	..	Irak.
Israël (3) .....	1,735	1,813	27.2	26.7	5.8	6.3	32	36	8.7	8.4	Israël (3).
Jamaïque (4) .....	1,542	1,564	..	..	..	..	60	..	..	..	Jamaïca (4).
Japon (5) .....	89,100	90,000	19.4	18.4	7.8	8.0	40	40	8.0	8.0	Japan (5).
Kénya .....	6,048	6,150	..	..	..	..	..	..	..	..	Kenya.
Corée du Sud .....	21,526	21,800	..	..	..	..	..	..	..	..	Zuid-Korea.
Liban .....	1,425	1,450	..	..	..	..	..	..	..	..	Libanon.
Malaisie (Féd. de) .....	6,058	6,252	43.0	..	11.5	..	78	..	..	..	Maleise Federatie.
Malte et Gozo .....	314	314	27.2	26.3	8.5	9.3	45	..	7.0	6.4	Malta en Gozo.
Ile Maurice (4) .....	549	569	42.1	..	13.0	..	67	..	5.1	..	Mauritius eiland (4).
Mexique .....	29,679	30,538	46.2	..	13.3	..	82	..	6.6	..	Mexico.
Mozambique .....	6,030	6,095	..	..	..	..	..	..	..	..	Mozambique.
Nouvelle-Zélande (6) .....	2,136	2,178	24.9	24.7	9.0	9.0	25	..	8.3	8.1	Nieuw-Zeeland (6).
Nicaragua .....	1,245	1,282	..	..	..	..	80	..	..	..	Nicaragua.
Rhodésie du Nord. ....	2,130	2,180	..	..	..	..	..	..	..	..	Noord-Rhodesië.
Nyassaland .....	2,540	2,600	..	..	..	..	..	..	..	..	Nyassaland.
Panama (7) .....	910	934	40.0	41.8	9.3	9.8	55	57	..	..	Panama (7).
Paraguay .....	1,565	1,601	..	..	..	..	..	..	..	..	Paraguay.
Pérou (8) .....	9,396	9,651	29.5	32.7	6.5	6.8	..	..	2.1	1.9	Peru (8).
Philippines .....	21,849	22,265	..	..	..	..	..	..	..	..	Philippijnen.
Pologne .....	27,278	27,680	..	..	..	..	82	..	..	..	Polen.
Guinée portugaise .....	541	547	..	..	..	..	..	..	..	..	Port. Guinea.
Inde portugaise .....	644	645	..	..	..	..	..	..	..	..	Port. Indië.
Timor portugais .....	469	475	..	..	..	..	..	..	..	..	Port. Timor.
Porto-Rico (9) .....	2,263	..	34.4	33.9	7.2	7.3	55	55	8.3	8.3	Porto-Rico (9).
Roumanie .....	17,325	17,579	25.7	24.2	9.7	9.9	..	..	11.4	11.7	Roemenië.
Singapour .....	1,213	1,264	47.6	..	8.7	..	..	..	..	..	Singapore.
Sud-Ouest africain .....	458	496	..	..	..	..	..	..	..	..	Zuid-West Afrika.
Rhodésie du Sud .....	2,400	2,480	..	..	..	..	..	..	..	..	Zuid-Rhodesië.
Espagne .....	28,976	29,203	20.6	20.7	9.4	9.9	56	49	8.1	8.8	Spanje.
Syrie (10) .....	3,856	3,970	20.9	25.3	5.6	5.5	..	..	6.3	6.8	Syrië (10).
Tanganyika .....	8,324	8,456	..	..	..	..	..	..	..	..	Tanganika.
Thaïlande .....	20,302	20,686	..	..	..	..	..	..	..	..	Thailand.
Trinité et Tobago .....	721	743	41.9	36.5	10.4	9.5	68	..	6.5	7.0	Trinidad en Tobago.
Ouganda .....	5,508	5,593	..	..	..	..	..	..	..	..	Oeganda.
Union Sud-Afric. (11) .....	13,669	13,915	25.5	25.4	8.5	8.8	31	..	..	..	Unie van Zuid-Afr.(11).
Uruguay .....	2,615	..	12.2	11.5	7.1	7.0	69	..	5.4	4.3	Uruguay.
Venezuela (12) .....	5,774	5,949	47.0	46.7	10.2	9.9	70	..	5.1	5.9	Venezuela (12).
Iles du Vent .....	313	..	..	..	..	..	101	..	..	..	Windward eiland.
Yougoslavie (13) .....	17,628	17,799	26.7	26.1	11.4	11.2	113	97	9.2	8.8	Joegoslavië (13).
Zanzibar et Pemba .....	277	280	..	..	..	..	42	..	..	..	Zanzibar en Pemba.

(1) Population civile. — (2) Naissances et décès : territoire d'enregistrement seulement. — (3) Naissances, décès et mariages : population juive seulement ; — (4) Non compris les dépendances. — (5) Naissances, décès et mariages : nationaux japonais au Japon seulement. Y compris les îles Amami 204,427 habitants en février 1953. — (6) Population : non compris les prisonniers de guerre ennemis ainsi que les troupes étrangères dans le pays. Naissances et décès : non compris les Maoris. — (7) Naissances et décès : non compris les Indiens groupés en tribus. — (8) Sauf pour la population : non compris les Indiens de la jungle. — (9) Population de droit, y compris les forces armées américaines stationnées dans ce territoire. — (10) Non compris les nomades, évalués à 288,400 en 1945. — (11) Naissances et décès : population blanche seulement ( $\pm 20\%$ ). — (12) Non compris les Indiens de la jungle, estimés à 56,700 en 1950. — (13) Non compris la partie de Trieste attribuée à la Yougoslavie en octobre 1954 (population estimée à 62,725 le 31 mars 1953).

(1) Burgerbevolking. — (2) Geboorten en sterfgevallen : alleen in de gebieden waar deze geteld worden. — (3) Geboorten, sterfgevallen en huwelijken : Joodse bevolking alleen ; — (4) Exclusief de onderhorigheden. — (5) Geboorten, sterfgevallen en huwelijken : alleen de inheemse bevolking in Japan. Inclusief de Amami eilanden: 204,427 inwoners in februari 1953. — (6) Bevolking : exclusief vijandelijke krijgsgevangenen evenals buitenlandse troepen in het land. Geboorten en sterfgevallen : exclusief de Maoris. — (7) Geboorten en sterfgevallen : exclusief de in stammen gegroepde Indianen. — (8) Behalve voor de bevolking : exclusief de Indianen van de jungle. — (9) Werkelijke bevolking, inclusief de in dit gebied verblijvende Amerikaanse troepen. — (10) Exclusief de nomaden, geschat op 288,400 in 1945. — (11) Geboorten en sterfgevallen : alleen blanke bevolking ( $\pm 20\%$ ). — (12) Exclusief de Indianen van de jungle, geschat op 56,705 in 1950. — (13) Exclusief het deel van Triëst aan Joegoslavië toegewezen in oktober 1954 (bevolking geschat op 62,725 de 31<sup>ste</sup> maart 1953).



## Revenu National. <sup>(1)</sup> — Nationaal Inkomen. <sup>(1)</sup>

PAYS	EN MILLIARDS DE F. B. IN MILLIARDEN B. F.					En milliers de F. B. par habitant In duizenden B. F. per inwoner		LANDEN
	1952	1953	1954	1955	1956	1955	1956	
Belgique .....	320.59	331.97	346.24	366.22	395.50	41	44	België.
Luxembourg.....	14.25	12.82	13.36	14.70	16.20	48	52	Luxemburg.
Pays-Bas .....	235.43	253.72	281.89	313.21	334.26	29	31	Nederland.
<b>Benelux .....</b>	<b>570.27</b>	<b>598.51</b>	<b>641.49</b>	<b>694.13</b>	<b>745.96</b>	<b>35</b>	<b>37</b>	<b>Benelux.</b>
Allemagne occid. (2)	1,207.17	1,296.45	1,392.89	1,598.84	1,750.04	31	34	West-Duitsland. (2)
France .....	1,499.93	1,541.35	1,642.78	1,828.48	1,998.47	42	46	Frankrijk.
Italie .....	667.20	737.52	780.24	865.12	920.32	18	19	Italië.
<b>Pays de la C.E.C.A. (2)</b>	<b>3,944.57</b>	<b>4,173.83</b>	<b>4,457.40</b>	<b>4,986.57</b>	<b>5,414.79</b>	<b>31</b>	<b>33</b>	<b>Landen van de E.G.K.S. (2)</b>
Autriche .....	121.12	121.33	136.73	155.96	170.57	22	24	Oostenrijk.
Danemark.....	154.62	163.94	169.05	174.48	..	39	..	Denemarken.
Grèce .....	51.10	69.21	79.87	91.36	103.30	11	13	Griekenland.
Irlande (Rép.) .....	57.15	62.12	62.23	64.26	..	22	..	Ierland (Rep.).
Islande (3) .....	6.32	6.75	7.55	..	..	..	..	IJsland (3).
Norvège .....	120.32	120.36	128.85	136.61	151.34	40	44	Noorwegen.
Portugal (3) .....	76.17	77.56	80.34	83.47	88.86	10	10	Portugal (3).
Royaume-Uni .....	1,769.46	1,894.62	2,027.06	2,132.90	2,277.38	42	44	Verenigd Koninkr.
Suède (3) .....	352.37	355.43	374.89	402.11	430.89	55	59	Zweden (3).
Suisse .....	235.77	244.39	259.55	270.98	287.38	54	57	Zwitserland.
Turquie .....	221.83	262.40	263.99	316.93	..	13	..	Turkije.
<b>Pays de l'O.E.C.E. ...</b>	<b>—</b>	<b>—</b>	<b>—</b>	<b>—</b>	<b>—</b>	<b>—</b>	<b>—</b>	<b>Landen van de E.O.E.S.</b>
Canada .....	936.64	972.34	965.84	1,050.90	1,172.04	67	73	Canada.
Etats-Unis .....	14,510.00	15,105.00	14,950.00	16,205.00	17,180.00	98	102	Verenigde Staten.
Argentine (4) .....	296.79	344.46	380.60	438.36	..	23	..	Argentinië (4).
Australie .....	395.47	421.34	444.75	474.66	..	52	..	Australië.
Congo belge .....	41.54	42.51	44.56	47.34	..	4	..	Belgisch Kongo.
Bésil (4) .....	401.52	325.55	290.46	412.98	502.66	7	8	Brazilië (4).
Birmanie .....	36.96	42.35	41.17	42.91	..	2	..	Birma.
Ceylan (3) .....	46.41	46.39	49.01	54.31	..	6	..	Ceylon (3).
Chili (4) .....	81.32	65.03	72.51	58.71	93.20	9	13	Chili (4).
Colombie .....	134.52	151.30	174.58	..	..	..	..	Columbia.
Cuba .....	101.50	87.65	89.65	93.15	101.80	..	..	Cuba.
Egypte .....	107.41	112.01	124.64	..	..	..	..	Egypte.
Inde .....	1,031.10	1,101.45	1,010.10	1,013.25	..	3	..	Indië.
Japon .....	721.64	808.73	836.33	933.14	1,031.64	10	11	Japan.
Kenya (5) .....	14.98	15.32	17.72	..	..	..	..	Kenya (5).
Mexique .....	300.56	290.16	263.06	299.04	..	10	..	Mexico.
Philippines .....	171.63	180.85	183.95	195.10	..	9	..	Philippijnen.
Espagne (6) .....	278.55	293.78	332.30	351.05	399.07	12	14	Spanje (6).
Thaïlande (4) (5) .....	77.79	69.71	68.06	..	..	..	..	Thailand (4)(5).
Union Sud-Africaine .....	179.79	196.38	209.23	216.40	..	16	..	Unie van Zuid-Afrika.
Venezuela .....	143.52	153.09	164.80	..	..	..	..	Venezuela.

(1) Les conversions en F. B., de même que les estimations par tête d'habitant doivent être considérées comme donnant seulement une approximation grossière — voire même peut-être dans certains cas erronée — de la réalité économique et sociale. Le rapport des cours de change traduit généralement mal le rapport des prix et des pouvoirs d'achat. Les différences considérables observées dans la répartition par âge de la population exercent également une grande influence sur les résultats. Ces chiffres ne sont publiés que pour donner l'ordre de grandeur d'un concept économique intéressant.

(2) Non compris la Sarre.

(3) Produit national brut au coût des fact urs.

(4) Taux de change libre.

(5) Produit intérieur net au coût des facteurs.

(6) Taux de change: importation, principal.

(1) Zowel de omrekening in B. F. als de berekening per hoofd der bevolking geeft slechts een zeer ruwe en in sommige gevallen misschien onjuiste benadering der economische en sociale werkelijkheid. De verhouding der wisselkoersen geeft immers dikwijls slecht de prijs- en koopkracht-verhoudingen weer. De sterk verschillende leeftijdsopbouw der bevolking heeft eveneens grote invloed op het resultaat. Indien deze cijfers worden gepubliceerd, dan is het slechts om een orde van grootheid te geven van een belangrijk economisch begrip.

(2) Saar niet inbegrepen.

(3) Bruto nationaal produkt tegen faktorkosten.

(4) Vrije wisselkoers.

(5) Netto geografisch produkt tegen faktorkosten.

(6) Wisselkoers: invoer, bijzondere.

## Agriculture. - Landbouw.

(Les chiffres absolus sont des moyennes mensuelles de la production. — De absolute cijfers zijn maandgemiddelden van de productie.)

PAYS	Farine de blé — Bloem × 1,000 t				Viande — Vlees × 1,000 t				LANDEN
	Chiffres absolus Absolute cijfers			1953 = 100	Chiffres absolus Absolute cijfers			1953 = 100	
	1954	1955	1956	1956	1954	1955	1956	1956	
Belgique (1) .....	64.1	62.5	66.4	107	29.5	30.7	31.6	111	België (1).
Allemagne occidentale ...	..	..	..	..	144.2	156.6	160.6	118	West-Duitsland.
France (2) .....	..	..	..	..	134.6	139.0	144.9	115	Frankrijk (2)
Italie (1) (3) .....	..	..	..	..	45.9	47.3	52.7	118	Italië (1) (3).
Autriche .....	32.4	34.8	36.2	114	23.8	24.8	..	..	Oostenrijk.
Danemark (1) .....	..	..	..	..	57.9	60.2	58.7	110	Denemarken (1).
Irlande (Rép.) .....	26.2	27.6	25.6	90	17.2	14.6	13.3	89	Ierland (Rep.).
Portugal (2) (4) .....	33.1	30.1	30.9	92	7.1	6.8	6.4	93	Portugal (2) (4).
Royaume-Uni .....	324	319	331	98	138	129.6	135.7	122	Verenigd Koninkrijk.
Suède .....	..	..	..	..	25.5	27.5	25.5	105	Zweden.
Suisse (5) .....	..	..	..	..	6.5	6.7	7.1	109	Zwitserland (5).
Canada (2) .....	158	150	151	92	57.6	62.4	65.8	119	Canada (2).
Etats-Unis .....	838	853	868	103	900	964	1,007	115	Verenigde Staten.
Argentine .....	167.2	173.4	183.1	108	96.7	118.4	144.8	163	Argentinië.
Australie (1) .....	122	116	116	89	97.6	102.1	103.2	106	Australië (1).
Inde (6) .....	37.5	41.4	43.9	107	..	..	..	..	Indië (6).
Japan .....	170.3	177.4	172.9	116	13.1	17.3	21.0	142	Japan.

(1) Y compris l'abattage dans les fermes. — (2) Abattages soumis à l'inspection. — (3) Communes de plus de 5,000 habitants. — (4) Céréales de froment utilisées dans les moulins à farine. — (5) Y compris la viande de cheval; 43 villes seulement. — (6) Environ 60 % de la production totale.

(1) Slachtingen op de hoeve inbegrepen. — (2) Slachtingen aan de controle onderworpen. — (3) Gemeenten met meer dan 5,000 inwoners. — (4) Tarwe gebruikt in de bloemmolens. — (5) Paardenvlees inbegrepen; slechts 43 steden. — (6) Ongeveer 60 % van de totale productie.

PAYS	Lait entier — Volle melk × 1,000 t				Fromage - Production des laiteries Kaas. Productie van de melkerijen × 1,000 t				LANDEN
	Chiffres absolus Absolute cijfers			1953 = 100	Chiffres absolus Absolute cijfers			1953 = 100	
	1954	1955	1956	1956	1954	1955	1956	1956	
Belgique .....	..	..	..	..	0.49	0.53	0.56	109	België.
Pays-Bas (1) .....	441	407	419	104	12.26	13.02	12.47	106	Nederland (1).
Allemagne occidentale ...	1,421	1,409	1,417	102	13.0	13.2	13.2	99	West-Duitsland.
Sarre .....	8.86	9.27	9.63	121	..	..	..	..	Saar.
Autriche .....	204	205	209	103	1.11	1.14	1.37	130	Oostenrijk.
Danemark .....	450	427	422	94	6.8	7.2	7.0	97	Denemarken.
Norvège (1) .....	87.7	88.3	94.6	107	2.51	2.41	2.72	119	Noorwegen (1).
Royaume-Uni (2) (3) ...	773	759	832	110	6.9	5.4	8.4	114	Verenigd Koninkr. (2) (3).
Suède (1) .....	297	283	276	90	4.61	4.51	4.22	93	Zweden (1).
Suisse (1) .....	162	161	164	106	4.24	4.68	4.68	101	Zwitserland (1).
Canada (4) .....	639	654	654	105	3.23	3.03	3.18	110	Canada (4).
Etats-Unis .....	4,615	4,654	4,751	105	52.3	51.5	52.7	104	Verenigde Staten.
Australie .....	465	518	549	116	4.15	3.83	3.28	83	Australië.
Japan .....	76.8	82.7	95.4	162	0.07	0.10	0.16	400	Japan.

(1) Lait livré par les fermiers. — (2) Lait vendu par l'intermédiaire des Milk-Marketing Schemes. — (3) Y compris le fromage de ferme. — (4) Fromage de Cheddar seulement, environ 92 % de toute la production en 1953.

(1) Melk door de pachters geleverd. — (2) Melk verkocht door tussenkomst van de Milk-Marketing Schemes. — (3) Hoevekaas inbegrepen. — (4) Alleen Cheddar-kaas, ongeveer 92 % van de totale productie in 1953.

PAYS	Beurre. Production des laiteries - Boter. Productie van de melkerijen × 1,000 t				LANDEN
	Chiffres absolus Absolute cijfers			1953 = 100	
	1954	1955	1956	1956	
Belgique .....	3.72	3.74	3.86	113	België.
Luxembourg .....	0.36	0.37	0.41	121	Luxemburg.
Pays-Bas .....	6.80	6.14	6.40	92	Nederland.
<b>Benelux .....</b>	<b>10.88</b>	<b>10.25</b>	<b>10.67</b>	<b>100</b>	<b>Benelux.</b>
Allemagne occidentale .....	25.3	24.2	25.0	104	West-Duitsland.
Autriche .....	1.88	1.78	2.01	117	Oostenrijk.
Danemark .....	15.1	13.7	13.8	96	Denemarken.
Irlande (Rép.) (1) .....	3.3	3.2	3.6	120	Ierland (Rep.) (1).
Norvège .....	0.89	0.88	1.04	97	Noorwegen.
Portugal .....	0.24	0.21	0.18	86	Portugal.
Royaume-Uni .....	1.9	1.3	2.1	162	Verenigd Koninkrijk.
Suède .....	7.72	7.02	6.87	84	Zweden.
Suisse .....	2.37	2.14	2.21	114	Zwitserland.
Canada .....	11.9	12.0	11.5	100	Canada.
Etats-Unis .....	54.8	52.4	53.3	100	Verenigde Staten.
Australie .....	13.2	15.9	17.4	125	Australië.

(1) Production des laiteries coopératives seulement.

(1) Alleen productie van coöperatieve melkerijen.

## Industrie. - Nijverheid.

(Les chiffres absolus sont des moyennes mensuelles de la production. — De absolute cijfers zijn maandgemiddelden van de productie.)

Indice général de la production industrielle (1953=100).

Algemene index der nijverheidsproductie (1953=100).

PAYS	1950	1951	1952	1954	1955	1956	LANDEN
Belgique (1) (2) .....	93	106	101	106	116	122	België (1) (2).
Luxembourg (2) .....	92	111	109	105	116	126	Luxemburg (2).
Pays-Bas .....	87	91	91	110	118	124	Nederland.
Allemagne occidentale (2) .	72	85	91	112	129	139	West-Duitsland (2).
France (2) .....	87	99	103	109	121	133	Frankrijk (2).
Italie .....	79	90	91	109	118	128	Italië.
Sarre .....	80	98	102	108	118	126	Saar.
Autriche (2) (3) .....	86	97	98	114	133	138	Oostenrijk (2) (3).
Danemark (2) (4) .....	98	100	96	109	112	111	Denemarken (2) (4).
Grèce (3) (4) .....	78	89	88	122	130	145	Griekenland (3) (4).
Irlande (Rép.) (5) .....	91	94	92	103	107	102	Ierland (Rep.) (5).
Norvège (2) .....	87	94	95	109	117	122	Noorwegen (2).
Royaume-Uni (2) (6) ....	95	97	94	107	113	112	Verenigd Koninkr. (2) (6).
Suède (2) (7) .....	97	101	99	104	111	114	Zweden (2) (7).
Canada (2) .....	85	91	94	98	107	115	Canada (2).
Etats-Unis (2) (7) .....	84	90	93	93	104	107	Verenigde Staten (2) (7).
Inde (2) .....	..	95	98	107	116	126	Indië (2)
Japon .....	55	74	82	108	117	141	Japan.
U. R. S. S. ....	69	80	89	113	127	141	U. S. S. R.

(1) Source : Institut de Recherches Economiques et Sociales de Louvain. — (2) Ajusté quant au nombre de jours ouvrables. — (3) Non compris le gaz d'usine. — (4) Non compris les mines. — (5) Mines et industries manufacturières seulement. — (6) Y compris la construction. — (7) Non compris l'électricité et le gaz d'usine.

(1) Bron : Instituut voor Economisch en Sociaal Onderzoek te Leuven. — (2) Gejusteerd wat het aantal werkdagen betreft. — (3) Exclusief fabrieksgas. — (4) Exclusief de mijnen. — (5) Alleen mijnen en manufactuurbedrijven. — (6) Inclusief het bouwbedrijf. — (7) Exclusief electriciteit en fabrieksgas.

## Combustible. — Brandstof.

PAYS	Houille — Steenkool × 1,000 t				Pétrole brut — Ruwe petroleum × 1,000 t				LANDEN
	Chiffres absolus Absolute cijfers			1953=100	Chiffres absolus Absolute cijfers			1953=100	
	1954	1955	1956	1956	1954	1955	1956	1956	
Belgique .....	2,437	2,498	2,463	98	..	..	..	..	België.
Pays-Bas .....	1,006	991	986	96	78.2	85.3	91.4	134	Nederland.
<b>Benelux .....</b>	<b>3,443</b>	<b>3,489</b>	<b>3,449</b>	<b>98</b>	..	..	..	..	<b>Benelux.</b>
Allemagne occid. ..	10,670	10,894	11,201	108	222	262	292	160	West-Duitsland.
France .....	4,534	4,611	4,594	105	42.3	72.9	105.1	343	Frankrijk.
Italie .....	89.5	94.6	89.8	95	6.02	17.02	47.28	665	Italië.
Sarre .....	1,402	1,444	1,424	104	..	..	..	..	Saar.
<b>Pays de la C.E.C.A. .</b>	<b>20,138.5</b>	<b>20,532.6</b>	<b>20,757.8</b>	<b>105</b>	..	..	..	..	<b>Landen van de E. G. K. S.</b>
Autriche .....	14.8	14.2	13.8	102	..	305	286	..	Oostenrijk.
Irlande (Rép.) ....	17.1	16.7	18.5	133	..	..	..	..	Ierland (Rep.).
Norvège (1) .....	28.2	26.9	32.5	91	..	..	..	..	Noorwegen (1).
Portugal .....	36.0	33.7	34.4	86	..	..	..	..	Portugal.
Royaume-Uni (2) .	18,974	18,763	18,798	99	..	..	..	..	Verenigd Koninkr.
Suède .....	22.3	23.5	24.5	103	..	..	..	..	Zweden. [(2).
Turquie .....	308	292	310	102	4.90	14.88	..	..	Turkije.
Canada .....	967	947	946	90	1,082	1,451	1,937	213	Canada.
Etats-Unis (3) ....	31,811	37,107	39,960	108	26,070	27,980	29,476	111	Veren. Staten (3).
Argentine .....	7.8	11.1	12.7	184	352	364	370	109	Argentinië.
Australie .....	1,673	1,633	1,634	105	..	..	..	..	Australië.
Brunei .....	..	..	..	..	402	433	470	116	Brunei.
Colombie .....	..	..	..	..	461	458	508	112	Columbia.
Inde .....	3,123	3,236	3,338	110	..	..	..	..	Indië.
Indonésie .....	75.0	67.8	69.1	92	898	982	1,053	124	Indonesië.
Irak (4) .....	..	..	..	..	2,507	2,767	2,591	112	Irak (4).
Japon .....	3,560	3,535	3,880	100	25.0	29.1	26.2	106	Japan.
Koweït .....	..	..	..	..	3,977	4,563	4,582	127	Koweït.
Mexique .....	109.5	111.8	..	..	997	1,066	1,085	126	Mexico.
Pologne .....	7,635	7,873	7,929	107	15.3	15.0	15.3	97	Polen.
Arabie Saoudite ..	..	..	..	..	3,871	3,920	4,017	117	Saoudi-Arabië.
Espagne .....	1,033	1,035	1,071	105	..	..	..	..	Spanje.
Union Sud-Afric. .	2,785	2,676	2,826	119	..	..	..	..	Un. v. Zuid-Afrika.
U. R. S. S. ....	20,308	23,058	25,308	135	4,940	5,890	6,983	159	U. S. S. R.
Venezuela .....	..	..	..	..	8,432	9,597	10,960	140	Venezuela.

(1) Mines norvégiennes de Svalbard. — (2) Non compris l'Irlande du Nord. — (3) Y compris le lignite. — (4) Non compris Naft Khaneh (49,500 tonnes par mois en 1954).

(1) Noorweegse mijnen van Svalbard. — (2) Exclusief Noord-Ierland. — (3) Inclusief bruinkool. — (4) Exclusief Naft Khaneh (49,500 ton per maand in 1954).

## Industrie. - Nijverheid.

(Les chiffres absolus sont des moyennes mensuelles de la production. — De absolute cijfers zijn maandgemiddelden van de productie.)

### Industrie métallurgique. — Metaalnijverheid.

PAYS	Mineral de fer — IJzererts × 1,000 t					Fonte et ferro-alliages Gietijzer en IJzerverbindingen × 1,000 t				LANDEN
	Cont. approx. en métal Benaderend metaalgehalte	Chiffres absolus Absolute cijfers			1953 = 100	Chiffres absolus Absolute cijfers			1953 = 100	
		1954	1955	1956	1956	1954	1955	1956	1956	
Belgique .....	35 %	6.9	8.8	12.0	146	384	449	480	136	België. Luxemburg. Nederland.
Luxembourg.....	30 %	491	600	633	106	233	257	276	122	
Pays-Bas .....	..	..	..	..	..	50.9	55.9	55.2	112	
<b>Benelux .....</b>	<b>..</b>	<b>497.9</b>	<b>608.8</b>	<b>645.0</b>	<b>107</b>	<b>667.9</b>	<b>761.9</b>	<b>811.2</b>	<b>129</b>	<b>Benelux.</b>
Allemagne occid. ..	30 %	809	948	1,018	114	1,048	1,381	1,474	151	West-Duitsland. Frankrijk.
France .....	35 %	3,652	4,194	4,390	124	745	924	970	133	
Italie .....	50 %	91.1	115.2	139.0	162	112.1	144.5	166.3	152	Italië. Saar.
Sarre .....	..	..	..	..	..	208	240	253	127	
<b>Pays de la C.E.C.A. .</b>	<b>..</b>	<b>5,050.0</b>	<b>5,866.0</b>	<b>6,192.0</b>	<b>121</b>	<b>2,781.0</b>	<b>3,451.4</b>	<b>3,674.5</b>	<b>139</b>	<b>Landen van de E.G.K.S.</b>
Autriche .....	30 %	227	237	271	118	112.9	125.0	144.9	131	Oostenrijk. Denemarken.
Danemark.....	..	..	..	..	..	3.30	4.60	4.66	156	
Norvège (1) .....	65 %	102.4	117.8	142.0	130	20.5	28.0	37.2	161	Noorwegen (1). Verenigd Koninkr.
Royaume-Uni .....	30 %	1,317	1,370	1,375	103	1,008	1,058	1,115	118	
Suède (2) .....	60 %	1,277	1,446	1,579	112	78.2	97.9	110.7	133	Zweden (2). Turkije.
Turquie .....	65 %	27.3	35.6	38.4	138	16.3	16.7	22.5	125	
Canada (3) .....	55 %	557	1,231	1,664	338	176	256	288	121	Canada (3). Ver. Staten (4) (5).
Etats-Unis (4) (5) .	50 %	6,596	8,888	8,238	82	4,437	5,882	5,742	100	
Inde .....	65 %	365	361	341	105	166	160	166	111	Indië. Japan (6).
Japon (6) .....	55 %	135.9	126.3	159.3	124	394	453	523	135	
U.R.S.S. .....	60 %	5,360	5,990	6,500	131	2,500	2,800	3,000	130	U. S. S. R.

(1) Minerai de fer : y compris le ferro-titane. — (2) Non compris les ferro-alliages. — (3) Minerai de fer : livraisons. — (4) Non compris les minerais de fer manganésifères. — (5) Non compris la production de fonte et de ferro-alliages produits dans les fours électriques. — (6) Minerai de fer : y compris le sable ferrugineux.

(1) IJzererts : inclusief ferro-titanium. — (2) Exclusief ijzerlegeringen. — (3) IJzererts : leveringen. — (4) Exclusief mangaanhoudend ijzererts. — (5) Exclusief de productie van gietijzer en ijzerlegeringen voortgebracht in elektrische ovens. — (6) IJzererts : inclusief ijzerhoudend zand.

PAYS	Acier brut — Ruw staal × 1,000 t				Cuivre — Koper × 1,000 t Production de fonderie — Productie van de gietrijzen				LANDEN
	Chiffres absolus Absolute cijfers			1953 = 100	Chiffres absolus Absolute cijfers			1953 = 100	
	1954	1955	1956	1956	1954	1955	1956	1956	
Belgique (1) (2) ...	413	492	532	144	12.80	13.08	14.07	112	België (1) (2). Luxemburg. Nederland.
Luxembourg.....	236	269	288	130	..	..	..	..	
Pays-Bas .....	77.3	81.7	87.5	122	..	..	..	..	
<b>Benelux .....</b>	<b>727.3</b>	<b>842.7</b>	<b>907.5</b>	<b>136</b>	<b>..</b>	<b>..</b>	<b>..</b>	<b>..</b>	<b>Benelux.</b>
Allemagne occ. (2)(3)	1,453	1,778	1,932	150	19.26	21.11	20.63	118	West-Duitsl. (2)(3). Frankrijk (4).
France (4) .....	886	1,049	1,117	134	0.80	0.68	0.55	157	
Italie .....	351	450	492	168	..	..	..	..	Italië. Saar.
Sarre .....	234	264	281	125	..	..	..	..	
<b>Pays de la C.E.C.A. .</b>	<b>3,651.3</b>	<b>4,383.7</b>	<b>4,729.5</b>	<b>143</b>	<b>..</b>	<b>..</b>	<b>..</b>	<b>..</b>	<b>Landen van de E.G.K.S.</b>
Autriche (3) .....	137.7	151.9	173.1	162	0.78	0.86	0.89	114	Oostenrijk (3). Denemarken.
Danemark.....	16.58	19.71	20.01	133	..	..	..	..	
Norvège .....	10.1	14.2	23.9	260	1.08	1.14	1.24	123	Noorwegen. Ver. Koninkr. (2).
Royaume-Uni (2) ..	1,568	1,676	1,749	117	18.6	19.3	18.5	119	
Suède.....	155	179	202	136	..	..	..	..	Zweden. Turkije (5).
Turquie (5) .....	14.1	15.7	16.0	119	2.10	1.98	2.06	104	
Canada (1) .....	241	342	401	129	19.1	22.0	25.0	140	Canada (1). Ver. Staten (2).
Etats-Unis (2) ....	6,676	8,848	8,710	103	73.05	87.83	96.25	119	
Congo belge (6) ...	..	..	..	..	18.38	19.56	20.61	115	Belgisch Kongo (6). Chili (1).
Chili (1) .....	26.75	24.16	31.76	122	28.2	33.8	33.2	118	
Inde (1) .....	143	144	147	115	0.61	0.62	0.65	155	Indië (1). Japan (1) (2).
Japon (1) (2) .....	646	784	926	145	8.88	9.45	10.52	139	
Rhodésie du Nord .	..	..	..	..	32.1	29.0	32.1	105	Noord-Rhodesië. U. S. S. R.
U. R. S. S. ....	3,400	3,800	4,000	125	..	..	..	..	

(1) Cuivre raffiné. — (2) Y compris le cuivre récupéré. — (3) Cuivre électrolytique. — (4) Cuivre récupéré. — (5) Cuivre blister et raffiné. — (6) Exportations.

(1) Geraffineerd koper. — (2) Inclusief herwonnen koper. — (3) Electrolytisch koper. — (4) Herwonnen koper. — (5) Blazenkoper en geraffineerd koper. — (6) Uitvoer.

## Industrie. - Nijverheid.

(Les chiffres absolus sont des moyennes mensuelles de la production. — De absolute cijfers zijn maandgemiddelden van de productie.)

### Industrie de la construction. — Bouwnijverheid.

PAYS	Briques de construction — Baksteen × 1,000,000				Ciment — Cement × 1,000 t				LANDEN
	Chiffres absolus Absolute cijfers			1953=100	Chiffres absolus Absolute cijfers			1953=100	
	1954	1955	1956	1956	1954	1955	1956	1956	
Belgique .....	186	203	187	101	365	391	389	101	België.
Pays-Bas .....	118.9	119.9	123.8	111	81.0	91.8	104.7	146	Nederland.
Allemagne occid. ..	464	494	478	113	1,357	1,564	1,638	128	West-Duitsland.
France (1) .....	290	341	342	131	796	897	949	123	Frankrijk (1).
Italie .....	..	..	..	..	730	882	899	138	Italië.
Sarre (1) .....	20.1	18.7	20.0	108	23.0	23.6	27.5	116	Saar (1).
Autriche .....	58.2	66.5	70.6	180	135.2	154.9	161.4	139	Oostenrijk.
Danemark .....	..	..	..	..	101.9	104.9	101.1	96	Denemarken.
Irlande (Rép.) .....	..	..	..	..	49.3	56.9	52.3	133	Ierland (Rep.).
Norvège .....	..	..	..	..	64.2	66.7	76.4	121	Noorwegen.
Portugal .....	..	..	..	..	65.3	64.9	85.3	133	Portugal.
Royaume-Uni (2) ..	604	597	594	99	1,013	1,059	1,081	114	Ver. Koninkr. (2).
Suède .....	30.8	28.1	26.4	85	205.4	212.5	208.2	106	Zweden.
Turquie .....	..	..	..	..	56.6	68.0	81.0	201	Turkije.
Canada .....	39.0	39.7	45.3	128	299	333	391	132	Canada.
Etats-Unis .....	513	596	611	125	3,804	4,159	4,438	120	Verenigde Staten.
Inde .....	..	..	..	..	372	380	417	130	Indië.
Japon .....	20.0	19.0	21.2	116	890	880	1,085	148	Japan.
U. R. S. S. ....	1,564	1,730	1,790	128	1,583	1,874	2,075	156	U. S. S. R.

(1) Briques de construction × 1,000 t. — (2) Non compris l'Irlande du Nord. Y compris briques de béton, de schiste et de sable et chaux.

(1) Baksteen × 1,000 t. — (2) Exclusief Noord-Ierland. Inclusief beton-, lei- en zand- en kalksteen.

### Industrie textile. — Textielnijverheid.

PAYS	Tissus de coton Katoenen weefsels					Filés de coton — Katoengarens × 1,000 t				LANDEN
	Chiffres absolus Absolute cijfers				1953=100	Chiffres absolus Absolute cijfers			1953=100	
	Unité - Eenheid	1954	1955	1956	1956	1954	1955	1956	1956	
Belgique (1) (2) ...	1,000 t	6.42	6.18	6.64	120	9.38	8.96	9.05	109	België (1) (2).
Pays-Bas (2) .....	—	..	..	..	..	5.72	5.82	5.82	108	Nederland (2).
Allem. occ. (2) (3) ..	1,000 t	21.0	21.6	23.1	116	30.77	31.07	33.02	115	West-Duitsl. (2)(3).
France (1) (2) (4) ..	1,000 t	17.4	15.4	15.4	96	24.6	22.1	23.4	104	Frankrijk (1) (2)(4).
Italie .....	1,000 t	9.59	8.43	8.86	99	14.1	12.3	12.8	92	Italië.
Autriche (1) (2) ...	1,000 t	1.15	1.26	1.29	121	1.77	1.96	1.99	126	Oostenrijk (1) (2).
Norvège (2) .....	—	..	..	..	..	0.50	0.24	0.22	56	Noorwegen (2).
Portugal .....	1,000 t	2.74	2.62	2.33	101	3.46	3.43	3.00	103	Portugal.
Royaume-Uni (4) ..	1,000,000 m	152	136	123	87	31.8	28.3	26.5	89	Ver. Koninkr. (4).
Suède (1) (2) (4) ..	1,000 t	1.92	1.93	1.92	104	2.28	2.27	2.28	105	Zweden (1)(2)(4).
Turquie (5) .....	1,000,000 m	11.0	12.2	12.7	130	1.90	2.15	2.21	..	Turkije (5).
Canada (4) (6) ....	1,000,000 m	20.1	21.9	22.8	113	5.05	6.04	5.99	107	Canada (4) (6).
Etats-Unis (1) ...	1,000,000 m	744	770	781	101	..	..	..	..	Ver. Staten (1).
Inde .....	1,000,000 m	381	388	404	109	59.0	61.6	63.1	111	Indië.
Japon (1) (2) .....	1,000,000 m <sup>2</sup>	221.8	210.3	242.3	124	38.7	34.9	41.1	119	Japan (1) (2).
U. R. S. S. ....	1,000,000 m	466	492	458	104	81.0	..	..	..	U. S. S. R.

(1) Y compris les tissus mélangés avec prédominance de coton. — (2) Filés de coton : y compris les filés mélangés avec prédominance de coton. — (3) Tissus de coton : tout filés utilisés par les usines de tissage du coton. — (4) Y compris la filasse de coton pour pneumatiques. — (5) Tissus de coton : seule production de l'Etat : 70 % de la production totale en 1950-1952. Filés de coton : seule production de l'Etat : 53 % de la production totale en 1952. — (6) Tissus de coton : livraisons.

(1) Inclusief gemengde weefsels waarin overwicht van katoen. — (2) Katoengarens : inclusief gemengde garens waarin overwicht van katoen. — (3) Katoenen weefsels : alle garens gebruikt door de katoenweverijen. — (4) Inclusief katoenen vezels voor buitenbanden. — (5) Katoenen weefsels : alleen staatsproductie : 70 % van de totale productie in 1950-1952. Katoengarens : alleen staatsproductie : 53 % van de totale productie in 1952. — (6) Katoenen weefsels : leveringen.

## Industrie. - Nijverheid.

(Les chiffres absolus sont des moyennes mensuelles de la production. — De absolute cijfers zijn maandgemiddelden van de productie.)

### Industrie textile (suite). — Textielnijverheid (vervolg).

PAYS	Filés de laine — Wolgarens × 1,000 t				Fibranne × 1,000 t				LANDEN
	Chiffres absolus Absolute cijfers			1953 = 100	Chiffres absolus Absolute cijfers			1953 = 100	
	1954	1955	1956	1956	1954	1955	1956	1956	
Belgique (1) .....	3.23	3.47	3.78	121	1.64	1.75	1.81	115	België (1).
Pays-Bas (1) .....	2.30	2.40	2.48	116	0.98	1.06	1.03	107	Nederland (1).
Allemagne occ. (1) .	8.77	9.55	9.82	112	10.81	12.40	13.36	137	West-Duitsland (1).
France (1) .....	10.70	10.70	11.80	118	4.25	4.60	4.41	117	Frankrijk (1).
Italie .....	..	..	..	..	5.14	5.58	6.84	154	Italië.
Autriche (1) .....	0.91	0.98	1.04	120	3.06	3.30	3.54	149	Oostenrijk (1).
Norvège (1) .....	0.55	0.60	0.64	116	..	..	..	..	Noorwegen (1).
Royaume-Uni .....	20.40	20.40	20.00	99	8.62	9.04	9.67	127	Ver. Koninkrijk.
Suède (1) .....	1.24	1.18	1.14	86	..	..	..	..	Zweden (1).
Turquie .....	0.76	0.71	..	..	..	..	..	..	Turkije.
Canada (2) .....	0.46	0.57	0.63	113	..	..	..	..	Canada (2).
Etats-Unis (1) ...	23.20	26.60	27.80	97	14.30	15.00	15.10	129	Verenigde Stat. (1).
Japon (1) .....	6.38	6.98	8.78	125	16.94	20.29	26.08	193	Japan (1).

(1) Y compris les filés mélangés avec prédominance de laine. — (2) Production des filés de laine peignée seulement.

(1) Inclusief gemengde garens waarin overwicht van wol. — (2) Alleen productie van kamwollen garens.

PAYS	Rayonne × 1,000 t				LANDEN
	Chiffres absolus Absolute cijfers			1953 = 100	
	1954	1955	1956	1956	
Belgique .....	0.96	0.91	0.92	133	België.
Pays-Bas .....	2.46	2.60	2.53	120	Nederland.
Allemagne occidentale .....	4.98	5.72	5.72	132	West-Duitsland.
France .....	4.45	4.57	4.46	114	Frankrijk.
Italie .....	5.27	5.35	5.48	124	Italië.
Royaume-Uni .....	8.30	8.79	8.58	105	Verenigd Koninkrijk.
Etats-Unis .....	26.70	32.70	28.30	84	Verenigde Staten.
Japon .....	6.99	7.38	8.59	139	Japan.

### Industries diverses. — Diverse nijverheden.

PAYS	Automobiles — Auto's (1)				Spécif. Omschr. (2)	Caoutchouc — Rubber				LANDEN
	Chiffres absolus Absolute cijfers × 1,000			1953 = 100		Chiffres absolus Absolute cijfers × 1000 t			1953 = 100	
	1954	1955	1956	1956		1954	1955	1956	1956	
Allemagne occidentale	43.18	58.79	70.65	230	synth.	0.59	0.92	0.91	172	West-Duitsland.
France .....	36.42	46.11	54.04	176	—	..	..	..	..	Frankrijk.
Italie (3) .....	15.06	19.24	23.31	196	—	..	..	..	..	Italië (3).
Royaume-Uni .....	64.10	74.80	58.97	119	—	..	..	..	..	Verenigd Koninkrijk.
Canada .....	23.50	31.25	31.25	104	synth.	7.33	8.80	10.22	149	Canada.
Etats-Unis (4) .....	463.23	660.02	484.68	95	synth.	52.70	82.20	91.40	127	Verenigde Staten (4).
Congo belge (5) .....	..	..	..	..	nat.	1.88	2.17	2.71	179	Belgisch Kongo (5).
Cambodge et Viet-Nam	..	..	..	..	nat.	6.61	7.85	8.53	135	Cambodja en Vietnam.
Ceylan .....	..	..	..	..	nat.	8.00	7.90	8.10	98	Ceylon.
Inde .....	..	..	..	..	nat.	1.82	1.90	1.98	111	Indië.
Indonésie .....	..	..	..	..	nat.	62.50	62.10	58.10	99	Indonesië.
Japon .....	0.71	1.11	1.97	334	—	..	..	..	..	Japan.
Malaisie (Féd. de) et Singapour .....	..	..	..	..	nat.	49.50	54.10	53.10	109	Maleise Fed. en Sin- gapore.
Thaïlande (5) .....	..	..	..	..	nat.	9.88	11.02	11.31	140	Thaïland (5).
U.R.S.S. ....	7.89	8.98	8.17	127	—	..	..	..	..	U.S.S.R.

(1) Production de voitures particulières.  
 (2) Synth. = synthétique. — Nat. = naturel.  
 (3) Non compris la production pour l'armée.  
 (4) Automobiles : ventes par les usines.  
 (5) Exportations nettes.

(1) Productie van personenrijtuigen.  
 (2) Synth. = synthetische. — Nat. = natuurlijke.  
 (3) Exclusief de productie voor het leger.  
 (4) Auto's : verkopen door de fabrieken.  
 (5) Netto-uitvoer.

## Commerce. - Handel.

### Commerce extérieur. — Buitenlandse handel.

PAYS	Quantum des importations Quantum van de invoer				Quantum des exportations Quantum van de uitvoer				LANDEN
	Index 1953=100				Index 1953=100				
	1952	1954	1955	1956	1952	1954	1955	1956	
Belgique-Luxemb. ...	96	110	122	136	91	109	127	136	België-Luxemb.
Pays-Bas .....	84	125	140	158	87	113	124	130	Nederland.
Allem. occid. (1) ...	88	125	152	170	86	124	142	165	West-Duitsl. (1).
France .....	99	108	122	144	95	116	134	120	Frankrijk.
Italie .....	92	104	112	125	94	107	123	147	Italië.
Autriche .....	110	132	183	195	75	122	136	160	Oostenrijk.
Danemark .....	87	121	120	129	90	108	118	120	Denemarken.
Grèce .....	109	117	135	156	79	111	121	117	Griekenland.
Irlande (Rép.) .....	89	98	108	93	98	103	95	98	Ierland (Rep.).
Norvège .....	91	114	119	128	98	115	117	133	Noorwegen.
Royaume-Uni .....	93	101	113	112	98	104	112	119	Ver. Koninkr.
Suède .....	101	115	128	135	92	110	115	127	Zweden.
Suisse .....	97	115	131	151	90	105	115	128	Zwitserland.
Turquie .....	101	99	91	..	82	95	71	..	Turkije.
Canada .....	91	93	106	126	102	97	105	113	Canada.
Etats-Unis .....	96	93	103	111	95	97	99	116	Verenigde Staten.
Australie .....	194	136	166	157	80	98	100	111	Australië.
Bésil .....	96	126	123	104	89	114	118	118	Brazilië.
Congo belge .....	104	106	108	116	94	102	105	112	Belgisch Kongo.
Inde .....	108	118	125	..	100	105	115	..	Indië.
Japon .....	74	104	109	138	92	133	174	208	Japan.

(1) Y compris l'or.

(1) Inclusief goud.

### Commerce intérieur. — Binnenlandse handel.

PAYS	Commerce de détail Kleinhandel					Commerce de gros Groothandel					LANDEN
	Valeurs-Index-vaarde 1953 = 100					Valeurs-Index-vaarde 1953 = 100					
	1951	1952	1954	1955	1956	1951	1952	1954	1955	1956	
Belgique (1) (2) ...	97	99	106	114	124	91	95	107	111	132	België (1) (2).
Pays-Bas (2) .....	98	96	110	120	133	85	94	112	119	136	Nederland (2).
Allemagne occid. (3)	88	93	107	119	132	106	97	101	108	117	West-Duitsland (3).
Autriche .....	88	95	114	127	136	..	..	..	..	..	Oostenrijk.
Danemark .....	92	95	105	107	111	..	..	..	..	..	Denemarken.
Norvège .....	86	96	107	112	121	..	..	..	..	..	Noorwegen.
Royaume-Uni (3)(4)	88	94	106	114	121	109	95	100	103	106	Verenigd Koninkr. (3).
Suisse .....	96	98	105	111	120	..	..	..	..	..	Zwitserland. [(4).
Canada .....	88	95	99	108	116	92	96	97	108	124	Canada.
Etats-Unis .....	93	96	100	109	112	101	100	98	105	112	Verenigde Staten.
Japon (1) .....	60	76	112	119	146	..	..	..	..	..	Japan (1).

(1) Commerce de détail : grands magasins.

(2) Commerce de gros : épicerie seulement.

(3) Commerce de gros : produits textiles seulement. — (4) Non compris l'Irlande du Nord.

(1) Kleinhandel : grootwarenhuizen.

(2) Groothandel : alleen kruidenierswaren.

(3) Groothandel : alleen textiel. — (4) Exclusief Noord-Ierland.



## Commerce. - Handel.

(Les chiffres absolus sont des totaux annuels — De absolute cijfers zijn jaartotalen).

### Commerce extérieur. — Buitenlandse handel.

PAYS	Spécification Omschrijving	Valeur des importations Waarde van de invoer				Valeur des exportations Waarde van de uitvoer				LANDEN
		Chiffres absolus — Absolute cijfers × 1,000,000,000 F.B.		1953 = 100		Chiffres absolus - Absolute cijfers × 1,000,000,000 F.B.		1953 = 100		
		1954	1955	1956	1958	1954	1955	1956	1958	
Belgique-Luxembourg	Spéc.	127	142	136	115	139	158	140	België-Luxemburg.	
Pays-Bas	Spéc.	143	160	156	121	134	143	133	Nederland.	
Allemagne occidentale	Spéc.	229	290	175	262	306	367	168	West-Duitsland.	
France	Spéc.	211	237	141	209	246	227	120	Frankrijk.	
Italie	Spéc.	122	136	131	82	93	108	143	Italië.	
Autriche	Spéc.	33	44	191	30	35	42	167	Oostenrijk.	
Danemark	Spéc.	59	59	131	48	53	56	124	Denemarken.	
Grèce	Spéc.	17	19	194	8	9	9	168	Griekenland.	
Irlande (Rép.)	Gén.-Alg.	25	29	99	16	15	15	94	Ierland (Rep.).	
Islande	Spéc.	3	4	132	3	3	3	146	IJsland.	
Norvège	Spéc.	51	54	133	29	32	39	152	Noorwegen.	
Portugal	Spéc.	18	20	133	13	14	15	137	Portugal.	
Royaume-Uni	Gén.-Alg.	472	544	116	374	407	444	123	Verenigd Koninkrijk.	
Suède	Spéc.	89	100	140	79	86	97	131	Zweden.	
Suisse	Spéc.	65	74	150	61	65	72	120	Zwitserland.	
Turquie	Spéc.	24	25	77	17	16	15	77	Turkije.	
Canada	Spéc.	210	239	130	203	220	247	117	Canada.	
Etats-Unis	Spéc.	516	570	116	749	771	947	121	Verenigde Staten.	
Algérie	Spéc.	31	35	135	20	23	21	108	Algérie.	
Soudan anglo-égyptien	Spéc.	7	7	89	6	7	10	151	Anglo-Egypt. Soedan.	
Angola	Spéc.	5	5	130	5	5	6	93	Angola.	
Argentine(1)	Spéc.	26	32	127	24	26	26	100	Argentine (1).	
Australie	Gén.-Alg.	76	94	160	91	85	87	91	Australië.	
Congo belge (2)	Spéc.	19	19	114	20	23	27	134	Belgisch Kongo (2).	
Birmanie	Gén.-Alg.	10	9	111	13	11	12	102	Birma.	
Ceylan	Gén.-Alg.	15	15	101	19	20	18	111	Ceylon.	
Chili	Spéc.	17	19	106	20	24	27	133	Chili.	
Chine : Taiwan	Spéc.	6	5	107	5	6	6	93	China : Taiwan.	
Colombie	Spéc.	34	33	120	33	29	27	90	Colombia.	
Costa-Rica	Gén.-Alg.	4	4	124	4	4	3	79	Costa-Rica.	
Chypre	Gén.-Alg.	3	4	184	2	3	3	145	Cyprus.	
Cuba	Spéc.	24	29	133	27	30	33	104	Cuba.	
Rép. Dominicaine	Gén.-Alg.	4	5	125	6	6	6	118	Rep. Dominico.	
Egypte (3)	Spéc.	23	26	105	20	20	20	104	Egypte (3).	
Equateur	Gén.-Alg.	5	5	128	5	4	5	125	Ecuador.	
Salvador	Spéc.	4	5	145	5	5	6	127	Salvador.	
Finlande	Spéc.	33	38	167	34	39	39	135	Finland.	
Ghana	Gén.-Alg.	10	12	120	15	12	11	99	Ghana.	
Guatemala	Gén.-Alg.	4	5	173	5	5	5	120	Guatemala.	
Honduras	Spéc.	3	3	109	3	2	4	107	Honduras.	

Hong-Kong	30	33	40	118	21	22	28	117	Hong-Kong
Inde	65	71	86	142	59	64	63	114	Indië.
Indonésie	31	30	43	112	43	47	44	105	Indonésie.
Irak	10	14	16	168	24	26	24	122	Irak
Israël (4)	14	16	18	130	4	5	5	181	Israël (4).
Jamaïque	5	6	8	164	4	5	5	150	Jamaïca.
Japon	120	124	162	134	81	101	125	196	Japan.
Kénya-Ouganda (5)	12	15	14	130	9	10	10	132	Kenia-Oeganda (5).
Maroc français	24	25	22	91	14	16	17	126	Frans Marokko.
Mexique	36	40	49	192	27	33	34	190	Mexico.
Mozambique	4	5	5	119	3	3	3	94	Mozambique.
Nouvelle-Zélande	34	40	38	140	34	36	38	117	Nieuw-Zeeland.
Nigéria	16	19	21	141	21	19	19	108	Nigeria.
Pérou (6)	13	15	18	140	12	13	15	158	Peru (6).
Philippines	23	27	25	116	21	21	23	117	Philippijnen.
Espagne (7)	31	31	38	129	23	22	22	92	Spanje (7).
Syrie	9	9	9	144	6	6	7	135	Syrië
Tanganika (8)	4	6	5	116	5	5	6	131	Tanganika (8).
Thaïlande (1)	16	18	18	124	15	17	17	120	Thailand (1).
Tunisie	8	9	10	113	6	5	6	101	Tunis.
Union Sud-Africaine	61	67	69	117	46	52	58	139	Unie van Zuid-Afrika.
Uruguay	14	11	10	106	12	9	11	78	Uruguay.
Venezuela	46	44	51	126	84	94	106	147	Venezuela.
Yongoslavie	17	22	24	120	12	13	16	174	Joegoslavië.

Algemene nota. - De algemene handel omvat : voor de invoer, deze rechtstreeks voor het verbruik plus deze op stapelhuis ; voor de uitvoer, de producten van nationale herkomst plus alle wederuitvoer (t. t. z. genationaliseerde uitvoer, alsook : uitslag-stapelhuis).

De speciale handel omvat : voor de invoer, deze rechtstreeks voor het verbruik plus uitslag-stapelhuis ; voor de uitvoer, alleen de uitvoer van goederen van nationale herkomst plus de genationaliseerde wederuitvoer.

Voor de Belgisch-Luxemburgse Economische Unie omvat de speciale handel de goederen ingevoerd om een veredeling te ondergaan evenals de goederen uitgeoerd na veredeling.

(1) Vrije wisselkoers. — (2) Ruanda-Urundi inbegrepen. — (3) Vóór 1956, handel met Anglo-Egyptisch Soedan niet inbegrepen. — (4) Exclusief uitvoer van petroleum. — (5) Exclusief de handel met Tanganika. (6) Inclusief goud. — (7) Inclusief de Balearen, de Canarische eilanden, Ceuta en Melilla. — (8) Exclusief de handel met Kenia en Oeganda.

Note générale. - Le commerce général comprend : pour les importations, les marchandises importées pour la consommation ainsi que celles déclarées pour l'entrepôt ; pour les exportations, celles de marchandises d'origine nationale plus toutes les réexportations (c'est-à-dire : exportations nationalisées, ainsi que celles ex-entrepôt).

Le commerce spécial consiste en : pour les importations, celles directement pour la consommation plus celles ex-entrepôt ; pour les exportations, les exportations de marchandises d'origine nationale plus les réexportations nationalisées seulement.

Pour l'Union économique belgo-luxembourgeoise le commerce spécial comprend également les marchandises importées pour subir un travail à façon ainsi que les marchandises exportées après avoir subi un travail à façon.

(1) Selon le taux de change libre. — (2) Y compris le Ruanda-Urundi. — (3) Avant 1956, non compris le commerce avec le Soudan anglo-égyptien. — (4) Non compris les exportations de pétrole. (5) Non compris les échanges avec le Tanganika. — (6) Y compris l'or. — (7) Y compris les îles Baleares et Canaries, Ceuta et Melilla. — (8) Non compris le commerce avec le Kenya et l'Ouganda.

## Prix. - Prijzen.

PAYS	Coût de la vie Kosten van levensonderhoud				Prix de gros Groothandelsprijzen				LANDEN
	Indice — Indexcijfer 1953 = 100				Indice général — Algemeen Indexcijfer 1953 = 100				
	1952	1954	1955	1956	1952	1954	1955	1956	
Belgique (1) .....	100	101	101	104	107	99	101	104	België (1).
Luxembourg (1) ..	100	101	101	101	..	..	..	..	Luxemburg (1).
Pays-Bas .....	100	104	106	108	104	101	102	104	Nederland.
Allemagne occid. ..	102	100	102	105	103	98	101	103	West-Duitsland.
France (2) .....	101	100	101	103	105	98	98	102	Frankrijk (2).
Italie .....	98	103	106	111	100	101	101	102	Italië.
Sarre (2) .....	99	100	102	106	..	..	..	..	Saar (2).
Autriche (1) (2) (3)	101	103	105	108	106	105	108	110	Oostenrijk (1)(2)(3).
Danemark (4) .....	100	101	107	113	107	100	103	107	Denemarken (4).
Grèce (5) .....	92	115	122	126	86	112	120	129	Griekenland (5).
Irlande (Rép.) (6) .	95	100	103	107	100	98	101	101	Ierland (Rep.) (6).
Islande (2) .....	100	101	105	116	..	..	..	..	IJsland (2).
Norvège .....	98	104	105	109	101	102	104	109	Noorwegen.
Portugal (2) .....	99	99	99	102	99	95	95	98	Portugal (2).
Royaume-Uni (3) ..	97	102	106	112	111	98	105	107	Ver. Koninkrijk (3).
Suède .....	99	101 (7)	104	109	106	100	104	109	Zweden.
Suisse .....	101	101	102	103	104	101	101	103	Zwitserland.
Turquie (2) .....	97	110	119	136	98	110	119	139	Turkije (2).
Canada .....	101	101	101	102	102	98	99	102	Canada.
Etats-Unis .....	99	100	100	102	101	100	101	104	Verenigde Staten.
Argentine (2) .....	96	104	117	132	..	..	..	..	Argentinië (2).
Australie (3) .....	96	101	104	110	98	99	102	106	Australië (3).
B Brésil (2) .....	82	118	142	173	87	130	147	175	Brazilië (2).
Chili (2) .....	80	172	302	471	81	157	277	454	Chili (2).
Costa-Rica (5) .....	100	103	106	107	105	104	107	108	Costa-Rica (5).
Rép. Dominic. (5) .	101	98	98	99	100	94	95	94	Rep. Dominico (5).
Egypte (2) .....	107	96	96	98	105	97	99	110	Egypte (2).
Finlande .....	98	100	97	108	104	100	99	103	Finland.
Guatemala (5) .....	97	103	104	105	100	105	101	101	Guatemala (5).
Inde (8) .....	97	95	90	99	97	94	87	97	Indië (8).
Iran (9) .....	94	118	122	130	83	118	115	123	Iran (9).
Irak (5) .....	115	98	101	107	121	96	97	104	Irak (5).
Israël .....	78	112	119	127	68	118	124	131	Israël.
Japon (9) .....	94	106	105	106	100	99	98	102	Japan (9).
Liban (4) (5) .....	107	95	97	102	111	92	93	98	Libanon (4) (5).
Mexique (5) .....	102	105	122	128	102	109	124	130	Mexico (5).
Maroc français (9) .	..	..	..	..	101	94	96	98	Frans Marokko (9).
Nouvelle-Zélande .	96	105	107	111	101	99	100	104	Nieuw-Zeeland.
Paraguay (5) .....	59	120	148	..	56	122	140	177	Paraguay (5).
Pérou (5) .....	92	105	110	116	99	110	119	127	Peru (5).
Philippines (5) .....	103	99	98	101	101	95	92	96	Philippijnen (5).
Espagne .....	98	101	105	111	93	100	104	114	Spanje.
Thaïlande (5) .....	90	100	105	111	105	97	113	116	Thaïland (5).
Tunisie .....	..	..	..	..	101	97	99	110	Tunis.
Union Sud-Afr. (4) .	97	102	105	107	99	101	104	105	Un. v. Zuid-Afr. (4).
Venezuela (5) .....	101	100	100	101	103	103	103	101	Venezuela (5).
Viet-Nam (5) .....	79	113	124	139	86	105	117	122	Vietnam (5).
Yougoslavie .....	95	98	111	117	101	102	107	109	Joegoslavië.

(1) Non compris le loyer. — (2) Coût de la vie : indice se rapportant à la capitale. — (3) Prix de gros : matières de base seulement. — (4) Coût de la vie : y compris les impôts directs. — (5) Indices se rapportant à la capitale. (6) Coût de la vie : base août 1953 = 100. — (7) Juillet-décembre. — (8) Prix de gros : base avril-décembre 1953 = 100. — (9) Prix de gros : indice se rapportant à la capitale.

(1) Exclusief huur. — (2) Kosten van levensonderhoud : indexcijfer slaande op de hoofdstad. — (3) Groothandelsprijzen : alleen grondstoffen. — (4) Kosten van levensonderhoud : inclusief directe belastingen. — (5) Indexcijfers slaande op de hoofdstad. — (6) Kosten van levensonderhoud : basis augustus 1953 = 100. — (7) juli-december. — (8) Groothandelsprijzen : basis april-december 1953 = 100. — (9) Groothandelsprijzen : indexcijfer slaande op de hoofdstad.

**Climatologie — Territoire**  
**Klimatologie — Grondgebied**

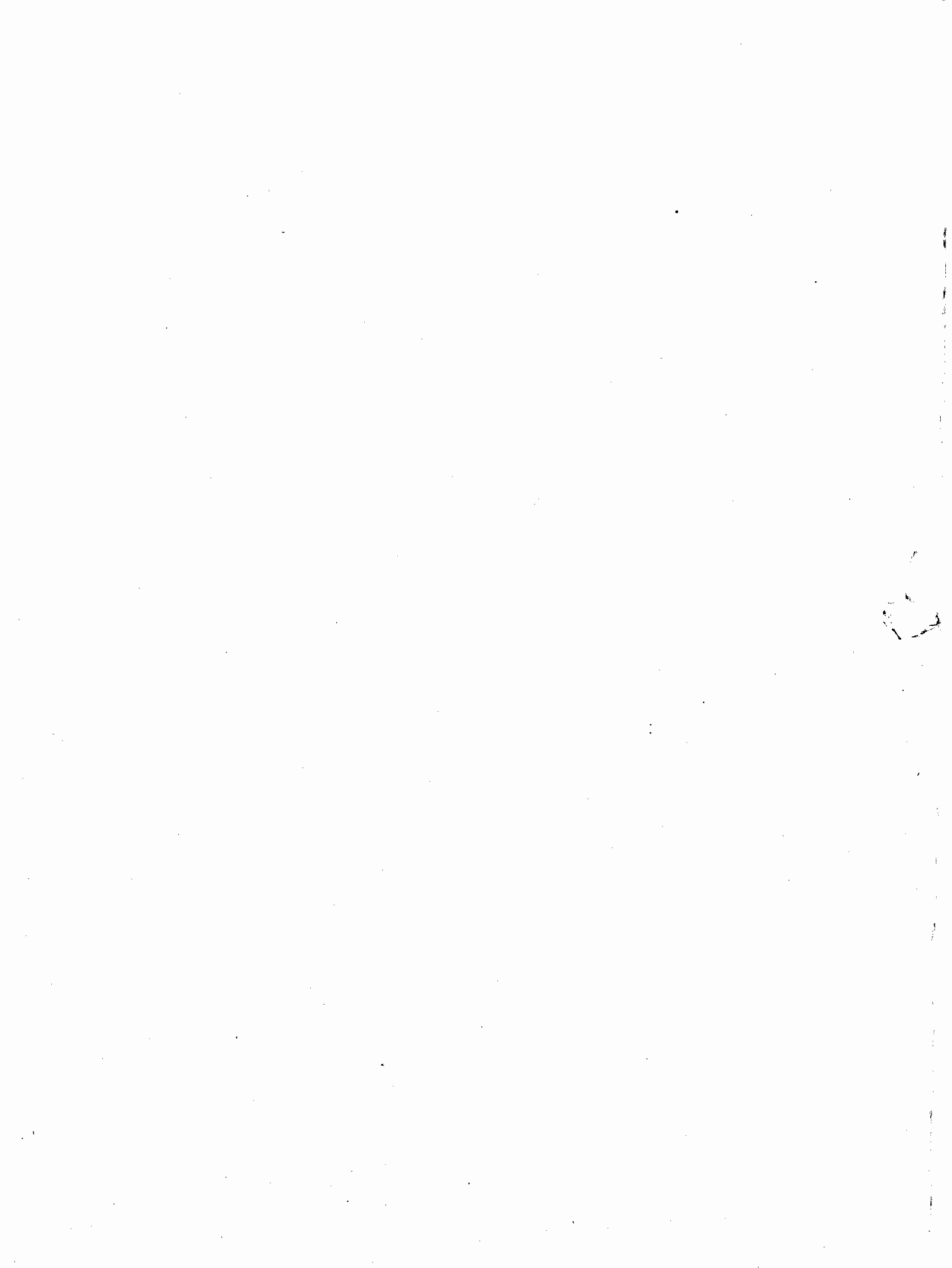

## Climatologie. — Klimatologie.

Uccle (altitude : 100 mètres). — Ukkel (hoogte : 100 meter).

(Source : Institut royal météorologique de Belgique).

(Bron : Koninklijk Weerkundig Instituut van België).

Éléments climatologiques	Janvier Januari	Février Februari	Mars Maart	Avril April	Mai Mei	Juin Juni	Juillet Juli	Août Augustus	Septembre September	Octobre October	Novembre November	Décembre December	L'année Het jaar
Klimatologische gegevens													

### I. Température centigrade. — I. Temperatuur in graden Celsius.

Maximum moyen	1952	5.2	5.4	11.1	17.5	20.8	22.5	24.9	23.6	17.1	13.9	7.1	4.5	14.5
	1953	2.9	5.6	11.4	14.8	20.5	20.8	23.0	23.2	20.9	16.3	9.7	9.2	14.9
Gemiddeld maximum	1954	3.3	3.6	11.1	12.7	19.2	20.6	20.2	21.2	19.1	15.8	11.0	9.0	13.9
	1955	4.3	4.6	7.1	14.6	17.1	21.1	23.5	24.0	20.7	14.3	10.2	7.8	14.1
Minimum moyen	1956	6.2	- 2.3	10.7	11.3	19.5	17.4	22.5	20.0	20.6	14.3	8.0	7.5	13.0
	1952	- 0.7	- 1.7	2.6	5.5	8.6	10.1	12.5	12.7	7.0	4.5	0.1	- 1.3	5.0
Gemiddeld minimum	1953	- 2.0	- 0.8	0.8	4.5	8.8	11.2	12.8	12.1	9.9	8.2	3.3	3.7	6.0
	1954	- 3.0	- 2.3	3.5	2.9	8.0	10.9	10.9	12.3	10.2	8.9	3.3	2.9	5.7
Moyenne Gemiddelde	1955	- 1.4	- 2.5	- 1.4	4.4	6.3	10.3	13.5	13.2	10.6	5.8	3.0	1.4	5.3
	1956	- 0.2	- 10.9	2.1	2.1	7.6	8.8	12.8	10.4	11.6	6.9	1.7	3.1	4.6
Maximum absolu	1952	2.3	1.9	6.5	11.7	14.3	16.3	18.4	17.6	11.4	8.8	3.5	1.9	9.6
	1953	0.3	2.5	5.9	9.6	14.1	15.6	17.0	17.3	14.5	11.8	6.5	6.2	10.2
Absoluut maximum	1954	- 0.1	0.9	7.1	7.5	13.2	15.3	14.9	16.2	13.9	12.0	7.1	5.8	9.5
	1955	1.6	0.8	2.8	9.4	11.1	15.4	18.0	18.3	14.8	9.4	6.5	5.0	9.4
Minimum absolu	1956	3.0	- 6.6	6.4	6.7	13.6	13.1	17.6	15.2	16.1	10.6	4.9	5.3	8.8
	1952	10.6	10.2	18.4	27.0	27.1	32.4	37.1	29.7	23.8	20.9	12.7	11.3	37.1
Absoluut minimum	1953	9.6	15.3	21.2	21.4	31.1	29.9	32.6	27.7	21.4	15.2	16.1	16.1	32.6
	1954	12.2	10.6	17.8	19.0	31.3	30.6	26.0	32.0	29.2	22.7	17.9	13.3	32.0
Maximum absolu	1955	14.0	12.6	21.4	27.6	24.1	27.1	31.9	30.6	26.8	20.7	20.4	13.5	31.9
	1956	9.9	4.0	20.8	19.1	30.0	22.1	31.1	26.6	26.5	21.2	13.7	13.0	30.0
Minimum absolu	1952	- 9.0	- 7.2	- 2.9	- 2.7	3.3	3.5	7.7	7.9	1.9	- 0.8	- 5.1	- 6.9	- 9.0
	1953	- 7.1	- 8.8	- 3.6	0.2	1.5	4.8	8.4	7.2	4.6	2.7	- 2.7	- 3.3	- 8.8
Absoluut minimum	1954	- 13.0	- 14.8	- 2.7	- 0.3	2.3	4.2	5.5	8.8	3.9	2.0	- 3.1	- 1.7	- 14.8
	1955	- 4.9	- 11.2	- 8.6	- 2.2	0.3	2.0	7.6	8.7	6.6	- 1.8	- 4.1	- 4.0	- 11.2
1956	- 5.0	- 16.7	- 5.0	- 3.2	0.1	4.0	10.0	6.4	6.7	0.0	- 6.6	- 5.1	- 16.7	

### II. Jours de forte chaleur. — II. Dagen met grote hitte.

25 degrés et plus 25 graden en meer	1952	—	—	—	3	2	8	14	9	—	—	—	—	36
	1953	—	—	—	—	8	6	4	8	3	—	—	—	29
	1954	—	—	—	—	7	4	1	6	—	—	—	—	18
	1955	—	—	—	1	—	5	11	11	4	—	—	—	32
	1956	—	—	—	—	4	—	7	2	4	—	—	—	17

### III. Jours de gelée. — III. Dagen met vorst.

Nombre total Totaal aantal	1952	17	23	9	4	—	—	—	—	—	1	15	21	90
	1953	25	16	10	—	—	—	—	—	—	—	4	4	59
	1954	20	15	5	1	—	—	—	—	—	—	5	6	52
	1955	23	20	24	4	1	—	—	—	—	2	9	11	94
	1956	20	29	11	6	—	—	—	—	—	1	10	9	86
	— 5 degrés et au-dessous — 5 graden en minder	1952	3	3	—	—	—	—	—	—	—	—	1	5
1953		6	2	—	—	—	—	—	—	—	—	—	—	8
1954		13	7	—	—	—	—	—	—	—	—	—	—	20
1955		—	10	3	—	—	—	—	—	—	—	—	—	13
1956		1	23	1	—	—	—	—	—	—	—	4	1	30

### IV. Jours où l'on a recueilli de l'eau <sup>(1)</sup> — IV. Dagen met atmosferische neerslag <sup>(1)</sup>

Nombre total Totaal aantal	1952	26	18	22	13	17	17	12	17	22	24	21	23	232
	1953	14	17	8	15	14	20	20	12	17	14	11	15	177
	1954	14	18	19	10	16	14	23	21	23	20	20	25	223
	1955	16	20	19	9	22	11	11	11	15	16	16	25	191
	1956	24	12	13	12	11	19	20	24	16	19	19	23	212
	Quantité d'eau tombée (en millimètres) Regenval in millimeters	1952	111	71	68	15	43	26	78	99	76	79	119	140
1953		25	69	10	78	36	81	65	81	51	6	19	36	557
1954		53	44	57	24	40	41	105	118	105	59	48	47	741
1955		76	82	30	16	87	44	18	40	72	48	32	72	617
1956		89	25	38	35	30	93	83	103	56	135	69	40	796

(1) Les jours où l'on recueille de l'eau sont ceux où le pluviomètre marque au moins 0 mm 1.

(1) Onder de dagen met atmosferische neerslag verstaat men de dagen waarop de regenmeter ten minste 0 mm 1 aanwijst.

## Climatologie. — 1956. — Klimatologie.

(Source : Institut royal météorologique de Belgique).

(Bron : Koninklijk Weerkundig Instituut van België)

ÉLÉMENTS CLIMATOLOGIQUES KLIMATOLOGISCHE GEGEVENS	Janvier Januari	Février Februari	Mars Maart	Avril April	Mai Mei	Juin Juni	Juillet Juli	Août Augustus	Septembre September	Octobre October	Novembre November	Décembre December	L'année Het jaar
--	--------------------	---------------------	---------------	----------------	------------	--------------	-----------------	------------------	------------------------	--------------------	----------------------	----------------------	---------------------

### I. Institut royal météorologique de Belgique, à Uccle (altitude : 100 mètres). I. Koninklijk weerkundig Instituut van België, te Ukkel (hoogte : 100 meter).

*Température centigrade.*  
*Temperatuur in graden Celsius.*

Maximum moyen. — Gemiddeld maximum	6.2	-2.3	10.7	11.3	19.5	17.4	22.5	20.0	20.6	14.3	8.0	7.5	13.0
Minimum moyen. — Gemiddeld minimum	-0.2	-10.9	2.1	2.1	7.6	8.8	12.8	10.4	11.6	6.9	1.7	3.1	4.6
Moyenne. — Gemiddelde	3.0	-6.6	6.4	6.7	13.6	13.1	17.6	15.2	16.1	10.6	4.9	5.3	8.8
Maximum absolu. — Absoluut maximum	9.9	4.0	20.8	19.1	30.0	22.1	31.1	26.6	26.5	21.2	13.7	13.0	30.0
Minimum absolu. — Absoluut minimum	-5.0	-16.7	-5.0	-3.2	0.1	4.0	10.0	6.4	6.7	0.0	-6.6	-5.1	-16.7

*Nombre de jours de — Aantal dagen met*

Forte chaleur { 25° et plus — en meer	—	—	—	—	4	—	7	2	4	—	—	—	17
Grote hitte { 30° et plus — en meer	—	—	—	—	1	—	1	—	—	—	—	—	2
Gelée. — Vorst	20	29	11	6	—	—	—	—	—	1	10	9	86
Forte gelée { -5° et au-dessous - en minder	1	23	1	—	—	—	—	—	—	—	4	1	30
Hevige vorst { -10° » »	—	21	—	—	—	—	—	—	—	—	—	—	21
Hevige vorst { -15° » »	—	5	—	—	—	—	—	—	—	—	—	—	5

*Nombre de jours : — Aantal dagen :*

Où l'on a recueilli de l'eau (1)	24	12	12	13	11	19	20	24	16	19	19	23	212
Met atmosferische neerslag (1)													
De pluie (2) — Met regen (2)	18	4	12	13	10	18	20	24	15	19	19	19	191
De neige (3) — Met sneeuw (3)	10	16	2	3	—	—	—	—	—	—	1	3	35
De grêle. — Met hagel	—	—	—	1	—	—	2	—	—	—	—	—	3
Quantité d'eau tombée (millimètres)	89	25	38	35	30	93	83	103	56	135	69	40	796
Regenval in millimeter													
Nombre mensuel d'heures de soleil	58	125	140	121	231	110	147	168	121	95	84	29	1.429
Maandelijks aantal uren zonneshijn.													

### II. Brugge (hoogte : 12 meter). — II. Bruges (altitude : 12 mètres).

*Température centigrade.*  
*Temperatuur in graden Celsius.*

Maximum moyen. — Gemiddeld maximum	6.6	-1.4	10.2	10.9	18.6	16.4	21.0	19.2	19.5	13.8	8.1	7.9	12.6
Minimum moyen. — Gemiddeld minimum	0.4	-9.8	1.5	2.0	6.4	9.3	12.9	10.5	11.3	6.9	2.1	4.0	4.8
Moyenne. — Gemiddelde	3.6	-4.3	6.9	7.8	14.5	14.0	17.7	15.7	16.1	10.6	5.6	6.3	9.5
Maximum absolu. — Absoluut maximum	9.8	5.2	17.9	19.8	28.5	19.9	28.0	25.6	25.2	19.0	11.6	12.6	28.5
Minimum absolu. — Absoluut minimum	-3.9	-18.0	-5.0	-3.5	-1.3	4.1	9.2	4.7	8.3	3.5	-7.0	-3.0	-18.0

*Nombre de jours de — Aantal dagen met*

Forte chaleur { 25° et plus. — en meer	—	—	—	—	2	—	4	1	2	—	—	—	9
Grote hitte { 30° » »	—	—	—	—	—	—	—	—	—	—	—	—	—
Gelée. — Vorst	14	28	11	8	2	—	—	—	—	—	7	7	77
Forte gelée { -5° et au-dessous - en minder	—	22	1	—	—	—	—	—	—	—	3	—	26
Hevige vorst { -10° » »	—	15	—	—	—	—	—	—	—	—	—	—	15
Hevige vorst { -15° » »	—	3	—	—	—	—	—	—	—	—	—	—	3

*Nombre de jours — Aantal dagen.*

Où l'on a recueilli de l'eau (1)	26	13	11	15	8	21	21	25	16	21	20	20	217
Met atmosferische neerslag (1)													
De pluie (2) — Met regen (2)	16	3	9	9	8	20	21	21	15	18	16	13	169
De neige (3) — Met sneeuw (3)	5	15	1	1	—	—	—	—	—	—	—	2	24
De grêle. — Met hagel	—	—	—	—	—	—	—	—	—	—	—	—	—
Quantité d'eau tombée (millimètres)	99	51	27	26	29	104	45	118	44	129	87	30	789
Regenval in millimeter													

(1) Les jours où l'on recueille de l'eau sont ceux où le pluviomètre marque au moins 0 mm 1.

(2) Nombre de jours avec chute de pluie ou de bruine.

(3) Nombre de jours avec chute de neige, de grésil ou de neige roulée.

(1) Onder de dagen met atmosferische neerslag verstaat men de dagen waarop de regenmeter ten minste 0 mm 1 aanwijst.

(2) Getal dagen met regen of motregen.

(3) Getal dagen met sneeuw, losse hagel of zachte hagel.



## Climatologie (suite). — 1956. — Klimatologie (vervolg).

ELEMENTS CLIMATOLOGIQUES KLIMATOLOGISCHE GEGEVENS	Janvier Januari	Février Februari	Mars Maart	Avril April	Mai Mei	Juin Juni	Juillet Juli	Août Augustus	Septembre September	Octobre October	Novembre November	Décembre December	l'Année Het jaar
--	--------------------	---------------------	---------------	----------------	------------	--------------	-----------------	------------------	------------------------	--------------------	----------------------	----------------------	---------------------

## III. Gerdingen-Bree (hauteur : 63 mètres — altitude : 63 mètres).

<i>Température centigrade.</i> <i>Temperatuur in graden Celsius.</i>													
Maximum moyen. — Gemiddeld maximum .	5.4	-3.5	10.5	11.2	19.3	17.8	22.6	20.1	20.3	14.2	8.0	7.7	12.8
Minimum moyen. — Gemiddeld minimum .	0.3	-13.2	1.1	1.0	6.7	8.4	12.5	9.9	10.2	6.4	0.8	2.9	3.9
Moyenne. — Gemiddelde . . . . .	2.3	-7.3	6.0	6.8	14.3	14.0	17.7	15.4	15.6	10.0	4.7	5.5	8.8
Maximum absolu. — Absoluut maximum .	10.8	3.2	21.1	19.6	29.0	22.7	30.2	26.3	26.3	20.6	13.6	13.8	30.2
Minimum absolu. — Absoluut minimum .	-5.5	-21.5	-4.3	-3.5	-0.1	3.3	10.1	6.9	5.0	-0.6	-8.2	-5.3	-21.5
<i>Nombre de jours de — Aantal dagen met :</i>													
Forte chaleur { 25° et plus. — en meer . .	—	—	—	—	3	—	7	2	5	—	—	—	17
Grote hitte { 30° » » » . . . . .	—	—	—	—	—	—	1	—	—	—	—	—	1
Gelée. — Vorst . . . . .	16	29	11	11	1	—	—	—	—	3	12	11	94
Forte gelée { -5° et au-dessous - en minder	1	27	—	—	—	—	—	—	—	—	5	1	34
Hevige vorst { -10° » » » . . . . .	—	21	—	—	—	—	—	—	—	—	—	—	21
Hevige vorst { -15° » » » . . . . .	—	12	—	—	—	—	—	—	—	—	—	—	12
<i>Nombre de jours — Aantal dagen :</i>													
Où l'on a recueilli de l'eau (1) . . . . .	27	16	14	17	16	20	19	23	21	27	20	24	244
Met atmosferische neerslag (1).													
De pluie. (2) — Met regen (2) . . . . .	17	2	9	11	13	18	16	21	13	15	11	20	166
De neige. (3) — Met sneeuw (3) . . . . .	5	13	2	—	—	—	—	—	—	—	1	2	23
De grêle. — Met hagel . . . . .	—	—	—	1	—	—	—	—	—	—	—	—	1
Quantité d'eau tombée (millimètres) . . . .	91	27	59	40	56	90	54	90	61	90	40	48	746
Regenval in millimeter													

## IV. Rochefort (altitude : 190 mètres — hauteur : 190 mètres).

<i>Température centigrade.</i> <i>Temperatuur in graden Celsius.</i>													
Maximum moyen. — Gemiddeld maximum	5.5	-3.5	10.5	11.5	19.2	16.8	21.5	18.8	20.3	14.0	7.5	7.0	12.4
Minimum moyen. — Gemiddeld minimum .	-1.6	-16.5	-0.3	0.2	4.8	7.7	10.9	8.2	8.6	4.3	-0.2	2.0	2.3
Moyenne. — Gemiddelde . . . . .	1.9	-10.0	5.1	5.9	12.0	12.2	16.2	13.5	14.4	9.1	3.7	4.5	7.4
Maximum absolu. — Absoluut maximum .	10.4	3.3	21.0	19.2	30.6	22.1	29.7	26.8	27.4	23.1	14.2	12.9	30.6
Minimum absolu. — Absoluut minimum .	-7.8	-25.2	-9.6	-8.3	-3.8	1.1	5.4	1.9	2.4	-0.8	-9.8	-7.8	-25.2
<i>Nombre de jours de — Aantal dagen met :</i>													
Forte chaleur { 25° et plus. — en meer . .	—	—	—	—	2	—	6	2	3	—	—	—	13
Grote hitte { 30° » » » . . . . .	—	—	—	—	1	—	—	—	—	—	—	—	1
Gelée. — Vorst . . . . .	20	29	14	15	3	—	—	—	—	6	14	12	113
Forte gelée { -5° et au-dessous - en minder	7	28	10	3	—	—	—	—	—	—	4	2	54
Hevige vorst { -10° » » » . . . . .	—	25	—	—	—	—	—	—	—	—	—	—	25
Hevige vorst { -15° » » » . . . . .	—	19	—	—	—	—	—	—	—	—	—	—	19
<i>Nombre de jours — Aantal dagen :</i>													
Où l'on a recueilli de l'eau (1) . . . . .	22	17	8	18	20	24	27	25	26	27	22	24	260
Met atmosferische neerslag (1).													
De pluie (2) — Met regen (2) . . . . .	17	2	7	12	12	19	17	18	16	18	15	21	174
De neige (3) — Met sneeuw (3) . . . . .	5	16	1	—	—	—	—	—	—	1	1	3	27
De grêle. — Met hagel . . . . .	—	—	—	—	—	—	—	—	—	1	—	—	1
Quantité d'eau tombée (millimètres) . . . .	64	47	54	67	54	74	82	122	66	104	61	47	842
Regenval in millimeter													

(1) Voir page précédente.  
(2) Voir page précédente.  
(3) Voir page précédente.

(1) Zie voorgaande bladzijde.  
(2) Zie voorgaande bladzijde.  
(3) Zie voorgaande bladzijde.

## Développement des frontières. — Lengte der grenzen.

(Source : Institut géographique militaire).

(Bron : Militair geografisch Instituut)

Frontière maritime : Mer du Nord, à l'Ouest. — Zeegrens : Noordzee, ten Westen. . . . .	65.5 km
Frontière hollandaise (346 km au Nord et 103.5 km Limbourg hollandais). — Nederlandse grens (346 km ten Noorden en 103.5 km Nederlands-Limburg) . . . . .	449.5 km
Frontière allemande, à l'Est. — Duitse grens, ten Oosten . . . . .	161.5 km
Frontière luxembourgeoise grand-ducale, à l'Est. — Grens van het Groothertogdom Luxemburg, ten Oosten . . . . .	148.0 km
Frontière française, au Sud et à l'Ouest. — Franse grens, ten Zuiden en ten Westen. . . . .	620.0 km
<b>Total :</b>	<b>1,444.5 km</b>

## Superficie des provinces et arrondissements. Oppervlakte van de provincies en arrondissementen. (31-12-1947)

(Source : Ministère des Finances).

(Bron : Ministerie van Financiën).

Provinces et arrondissements administratifs	Hectares Hectaren	Provincies en administratieve arrondissementen	Provinces et arrondissements administratifs	Hectares Hectaren	Provincies en administratieve arrondissementen
Anvers . . . . .	100,090	Antwerpen.	Ath . . . . .	49,329	Aat.
Malines . . . . .	50,363	Mechelen.	Charleroi . . . . .	56,099	Charleroi.
Turnhout . . . . .	135,605	Turnhout.	Mons . . . . .	61,123	Bergen.
<i>Anvers :</i>	<b>286,058</b>	<i>Antwerpen.</i>	Soignies . . . . .	55,012	Zinnik.
Bruxelles . . . . .	110,607	Brussel.	Thuin . . . . .	90,823	Thuin.
Louvain . . . . .	112,928	Leuven.	Tournai . . . . .	60,021	Doornik.
Nivelles . . . . .	104,821	Nijvel.	<i>Hainant :</i>	<b>372,407</b>	<i>Henegouwen.</i>
<i>Brabant:</i>	<b>328,356</b>	<i>Brabant.</i>	Huy . . . . .	72,136	Hoei.
Bruges . . . . .	65,582	Brugge.	Liège . . . . .	75,776	Luik.
Dixmude . . . . .	34,340	Diksmuide.	Verviers . . . . .	204,216	Verviers.
Ypres . . . . .	61,056	Ieper.	Waremmes . . . . .	41,867	Borgworm.
Courtrai . . . . .	44,327	Kortrijk.	<i>Liège :</i>	<b>393,995</b>	<i>Luik.</i>
Ostende . . . . .	29,641	Oostende.	Hasselt . . . . .	90,899	Hasselt.
Roulers . . . . .	29,720	Roeselare.	Maaseik . . . . .	86,131	Maaseik.
Tielt . . . . .	30,487	Tielt.	Tongres . . . . .	63,765	Tongeren.
Furnes . . . . .	28,347	Veurne.	<i>Limbourg :</i>	<b>240,795</b>	<i>Limburg.</i>
<i>Fl. Occidentale :</i>	<b>323,500</b>	<i>West-Vlaanderen.</i>	Arlon . . . . .	32,050	Aarlen.
Alost . . . . .	47,123	Aalst.	Bastogne . . . . .	98,978	Bastenaken.
Termonde . . . . .	34,145	Dendermonde.	Marche-en-Famenne . . . . .	93,663	Marche-en-Famen.
Eeklo . . . . .	36,002	Eeklo.	Neufchâteau . . . . .	145,075	Neufchâteau.
Gand . . . . .	91,676	Gent.	Virton . . . . .	72,031	Virton.
Audenarde . . . . .	41,264	Oudenaarde.	<i>Luxembourg :</i>	<b>441,797</b>	<i>Luxemburg.</i>
Saint-Nicolas . . . . .	47,564	Sint-Niklaas.	Dinant . . . . .	157,081	Dinant.
<i>Fl. Orientale ;</i>	<b>297,774</b>	<i>Oost-Vlaanderen.</i>	Namur . . . . .	112,442	Namen.
			Philippeville . . . . .	96,502	Philippeville.
			<i>Namur :</i>	<b>366,025</b>	<i>Namen.</i>
			<i>Le Royaume :</i>	<b>3,050,707</b>	<i>Het Rijk.</i>

## Divisions administratives et judiciaires. — Administratieve en gerechtelijke indeling.

31-12-1956

Divisions territoriales	Antwerpen Anvers	Brabant	West-Vlaanderen Flandre occidentale	Oost-Vlaanderen Flandre orientale	Hainaut Henegouwen	Liège Luik	Limbourg Limburg	Luxembourg Luxemburg	Namur Namen	Le Royaume Het Rijk	Indeling van het grondgebied
Arrondissements judiciaires . . . . .	3	3	4	3	3	3	2	3	2	26	Gerechtelijke arrondissementen.
Cantons judiciaires . . . . .	23	31	31	34	34	29	13	20	15	230	Gerechdel. kantons
Arrondissements administratifs . . . . .	3	3	8	6	6	4	3	5	3	41	Adminstrat. arrondissementen
Cantons électoraux . . . . .	19	25	27	32	33	28	13	20	14	211	Kieskantons
Communes . . . . .	151	348	253	297	443	369	206	233	366	2,666	Gemeenten

## Morcellement du territoire. — Grondverbrokking.

(Source : Ministère des Finances).

(Bron : Ministerie van Financiën).

SPECIFICATIONS OPSOMMING	Antwerpen Anvers	Brabant	West- Vlaanderen Flandre occidentale	Oost- Vlaanderen Flandre orientale	Hainaut Hene- gouwen	Liège Luik	Limburg Limbourg	Luxem- bourg Luxem- burg	Namur Namen	Le Royaume Het Rijk
-----------------------------	---------------------	---------	---	---	----------------------------	---------------	---------------------	-----------------------------------	----------------	------------------------

### A. Parcelles cadastrales. — A. Kadastrale percelen.

Nombres absolus Absolute cijfers	1948	802,700	1,128,301	932,414	1,107,828	1,159,400	938,552	618,125	822,477	652,484	8,162,281
	1949	810,410	1,128,061	938,833	1,113,305	1,163,179	944,330	626,058	823,734	653,781	8,201,691
	1950	810,858	1,140,990	945,063	1,119,706	1,173,815	947,380	636,814	824,896	655,522	8,255,044
	1951	821,182	1,154,258	952,176	1,128,519	1,179,359	953,810	644,441	825,481	655,774	8,315,000
	1952	838,859	1,167,305	959,934	1,136,278	1,183,445	962,159	652,038	826,022	655,648	8,381,688
	1953	848,455	1,175,712	966,042	1,143,634	1,189,273	969,032	658,531	826,069	655,923	8,432,671
	1954	859,921	1,187,077	971,881	1,148,215	1,196,453	972,880	662,048	825,069	655,918	8,479,462
1955	870,853	1,194,490	978,848	1,156,043	1,199,985	978,821	667,745	825,969	657,465	8,530,219	
Par 100 hectares Per 100 hectaren	1948	281	344	288	373	312	238	257	186	178	268
	1949	283	344	290	374	312	240	260	186	179	269
	1950	283	347	292	376	315	240	264	187	179	271
	1951	287	352	294	379	317	242	268	187	179	273
	1952	293	355	297	382	318	244	271	187	179	275
	1953	297	358	299	384	319	246	273	187	179	276
	1954	301	362	300	386	321	247	275	187	179	278
1955	304	364	303	388	322	248	277	187	180	280	

### B. Articles des rôles fonciers <sup>(1)</sup> — Artikels der grondbelastingkohieren <sup>(1)</sup>

Nombres absolus Absolute cijfers	1948	251,677	417,091	230,186	300,128	333,961	251,494	135,987	110,414	122,971	2,153,909
	1949	257,705	423,125	235,762	305,015	336,388	254,747	140,448	111,774	123,912	2,188,876
	1950	264,685	428,675	241,552	310,844	340,505	258,239	139,969	112,942	125,059	2,222,470
	1951	272,373	442,218	248,064	318,671	343,927	262,925	145,817	114,074	126,532	2,274,601
	1952	278,836	449,975	253,985	324,369	346,029	266,933	149,239	114,856	127,494	2,311,716
	1953	285,795	457,647	259,083	329,690	349,094	270,186	152,910	115,766	128,219	2,348,390
	1954	293,352	467,194	264,434	335,542	352,756	272,977	155,009	116,558	129,150	2,386,972
1955	300,858	474,579	269,837	341,049	354,838	276,736	160,608	117,405	129,858	2,425,768	
Par 1,000 habitants Per 1,000 inwoners	1948	194	230	230	245	268	258	286	516	344	250
	1949	198	232	234	249	271	262	292	521	346	254
	1950	202	234	239	252	275	265	288	526	348	257
	1951	207	240	245	258	276	268	294	531	351	261
	1952	210	243	249	262	276	270	296	534	352	264
	1953	213	246	253	265	278	273	299	536	353	267
	1954	216	249	257	269	281	276	299	539	355	270
1955	221	251	261	273	281	278	304	543	357	273	

(1) Les propriétaires sont inscrits dans les rôles de chaque commune où ils possèdent des immeubles.

(1) De eigenaars staan ingeschreven in de kohieren van elke gemeente waar zij onroerende bezittingen hebben.

### Nombre de communes. — Aantal gemeenten.

ANNÉES JAREN	Antwerpen Anvers	Brabant	West- Vlaanderen Flandre occidentale	Oost- Vlaanderen Flandre orientale	Hainaut Hene- gouwen	Liège Luik	Limburg Limbourg	Luxem- bourg Luxem- burg	Namur Namen	Le Royaume Het Rijk
1880	152	341	250	296	437	338	206	211	352	2,583
1900	152	344	248	298	441	342	206	225	361	2,617
1910	152	344	249	298	443	342	206	231	364	2,629
1920	152	346	252	298	444	344	206	231	365	2,638(1)
1930	151	348	253	297	444	373	206	233	366	2,671
1932	151	348	253	297	443	373	206	233	366	2,670
1949	151	348	253	297	443	372	206	233	366	2,669
1952	151	348	253	297	443	369	206	233	366	2,666
1956	151	348	253	297	443	369	206	233	366	2,666

(1) Non compris les 30 communes des cantons d'Eupen-Malmédy et Saint-Vith.

(1) De 30 gemeenten der kantons Eupen-Malmédy en Sankt-Vith niet inbegrepen.

### Créations, suppressions et changements de limites de communes <sup>(1)</sup> Oprichting en opheffing van gemeenten en wijziging van gemeentegrenzen <sup>(1)</sup>

COMMUNES	1831 1900	1901 1929	1930 1939	1940 1950	1955	1956	1831 1956	GEMEENTEN
Créées . . . . .	125	(3) 31	—	1	—	—	157	Opgericht. Opgeheven. Waarvan de grenzen ge- wijzigd werden (2).
Supprimées . . . . .	4	6	2	2	—	—	17	
Dont les limites ont été modifiées (2) . . . . .	352	143	60	5	5	10	580	

(1) Non compris les communes cédées à la Hollande par les traités du 19 avril 1839 (124 du Limbourg et 119 du Luxembourg). — (2) Non compris les communes dont une partie du territoire est détachée pour la création de nouvelles communes. — (3) Y compris Moresnet-Neutre, annexé sous le nom de « La Calamine » en 1919.

(1) De bij de verdragen van 19 april 1839 aan Nederland afgestane gemeenten (124 uit Limburg en 119 uit Luxemburg) niet inbegrepen. — (2) De gemeenten die een deel van hun grondgebied afgestaan hebben tot oprichting van nieuwe gemeenten, niet inbegrepen. — (3) Met inbegrip van Neutraal-Moresnet dat in 1919 geannexeerd werd onder de benaming « Kalms ».

## Répartition des communes d'après leur population. Indeling van de gemeenten naar hun bevolking.

(Source : Recensements généraux)

(Bron : Algemene volkstellingen)

GROUPEMENT D'APRES LA POPULATION au 31 décembre 1947  GROEPERING NAAR DE BEVOLKING op 31 december 1947	Antwerpen Anvers	Brabant	West-Vlaanderen Flandre occidentale	Oost-Vlaanderen Flandre orientale	Hainaut Henegouwen	Liège Luik	Limbourg Limbourg	Luxembourg Luxemburg	Namur Namen	Le Royaume Het Rijk
Moins de 300 habitants . . . . .	1	7	11	3	33	32	16	26	74	203
Minder dan 300 inwoners.										
300 à moins de 500 habitants . . . . .	1	29	15	13	48	57	25	48	96	332
tot min. dan 500 » 1,000 » . . . . .	6	68	36	55	118	101	53	97	111	645
1,000 » 2,000 » . . . . .	32	100	61	73	105	85	54	46	55	611
2,000 » 3,000 » . . . . .	23	47	35	50	42	31	21	8	13	270
3,000 » 5,000 » . . . . .	35	45	39	48	34	33	14	6	8	262
5,000 » 10,000 » . . . . .	29	23	37	35	30	19	18	1	8	200
10,000 » 15,000 » . . . . .	7	8	11	9	20	7	2	1	—	65
15,000 » 20,000 » . . . . .	6	6	2	5	4	4	1	—	—	28
20,000 » 25,000 » . . . . .	1	1	1	1	5	—	—	—	—	9
25,000 » 50,000 » . . . . .	6	6	4	4	4	3	2	—	1	30
50,000 » 100,000 » . . . . .	3	6	1	—	—	—	—	—	—	10
100,000 habitants et plus inwoners en meer.	1	2	—	1	—	1	—	—	—	5
<i>Tot.</i> . . . . .	151	348	253	297	443	373	206	233	366	2,670

GROUPEMENT D'APRES LA POPULATION au 31 décembre  GROEPERING NAAR DE BEVOLKING op 31 december	LE ROYAUME — HET RIJK						
	Nombre de communes en : Aantal gemeenten in :					Population au 31 décembre Bevolking op 31 december	
	1846	1900	1910	1920	1930	1930	1947
Moins de 300 habitants . . . . .	208	145	150	199	183	39,687	43,050
Minder dan 300 inwoners.							
300 à moins de 500 habitants . . . . .	339	306	300	294	304	120,041	131,401
tot min. dan 500 » 1,000 » . . . . .	756	734	701	702	685	494,535	465,923
1,000 » 2,000 » . . . . .	694	705	697	669	660	924,888	864,009
2,000 » 3,000 » . . . . .	249	270	265	256	264	634,888	658,608
3,000 » 5,000 » . . . . .	163	230	243	241	261	984,282	1,009,478
5,000 » 10,000 » . . . . .	81	139	169	168	179	1,182,074	1,368,666
10,000 » 15,000 » . . . . .	15	42	45	48	64	759,472	762,047
15,000 » 20,000 » . . . . .	3	14	18	18	19	321,002	484,829
20,000 » 25,000 » . . . . .	5	7	10	12	13	292,052	201,427
25,000 » 50,000 » . . . . .	4	15	20	19	27	938,828	999,308
50,000 » 100,000 » . . . . .	2	6	7	7	7	460,738	629,403
100,000 habit. et plus. - inwoners en meer	2	4	4	5	5	939,517	894,046
<i>Tot. :</i>	2,521	2,617	2,629	2,638	2,671	8,092,004	8,512,195

**Démographie et Santé publique**  
**Demografie en Volksgezondheid**

## Mouvement général de la population.

ANNEES JAREN	Mouvement naturel Natuurlijke loop						Mouvement migratoire Verhuizingsbeweging		Mouvement total Totale ontwikkeling	
	Naissances Geboorten		Décès Sterfgevallen		Augmentation + Diminution — Vermeerdering + Vermindering —		Augmentation + Diminution — Vermeerdering + Vermindering —		Augmentation + Diminution — Vermeerdering + Vermindering —	
	Nombres absolus	par 1,000 habitants	Nombres absolus	par 1,000 habitants	Nombres absolus	par 1,000 habitants	Nombres absolus	par 1,000 habitants	Nombres absolus	par 1,000 habitants
	Absolute getallen	per 1,000 inwoners	Absolute getallen	per 1,000 inwoners	Absolute getallen	per 1,000 inwoners	Absolute getallen	per 1,000 inwoners	Absolute getallen	per 1,000 inwoners
1830 (1)	131,676	32,30	104,229	25,57	27,447	6,73	(7)	(7)	—	—
1846 (3)	119,610	27,58	107,835	24,86	11,775	2,71	(7)	(7)	—	—
1850	131,416	29,69	92,820	20,97	38,596	8,72	(7)	(7)	—	—
1856 (3)	134,187	29,62	97,395	21,50	36,792	8,12	(7)	(7)	—	—
1860	144,668	30,57	92,871	19,63	51,797	10,95	7,556	1,60	59,353	12,54
1866 (3)	158,010	32,73	151,116	31,30	6,894	1,43	18,223	3,77	25,117	5,20
1870	164,572	32,35	118,359	23,26	46,213	9,08	19,170	3,77	65,383	12,85
1876 (3)	176,915	33,15	116,787	21,89	60,128	11,27	— 7,439	— 1,39	52,689	9,87
1880 (3)	171,864	31,13	123,323	22,34	48,541	8,79	937	0,17	49,478	8,96
1885	175,043	29,91	117,775	20,12	57,268	9,78	10,662	1,82	67,930	11,61
1890 (3)	176,199	29,03	124,917	20,58	51,282	8,45	1,961	0,32	53,243	8,77
1895	182,497	28,47	123,289	19,23	59,208	9,24	9,617	1,50	68,825	10,74
1900 (3)	193,230	28,87	126,633	18,92	66,597	9,96	3,925	0,59	70,522	10,55
1905	186,665	26,07	115,486	16,13	71,179	9,94	14,458	2,02	85,637	11,96
1910 (3)	175,768	23,68	110,403	14,87	65,365	8,80	— 538	— 0,07	64,827	8,73
1915	124,291	16,12	100,674	13,06	23,617	3,06	1,088	0,14	24,705	3,20
1920 (3)	164,257	22,18	102,706	13,87	61,551	8,31	— 14,454	— 1,95	47,097	6,36
1921	162,401	21,73	100,468	13,43	61,933	8,28	14,631	1,96	76,564	10,26
1922	152,779	20,38	104,155	13,87	48,624	6,45	8,811	1,17	57,435	7,66
1923	154,613	20,26	98,369	12,87	56,244	7,39	11,008	1,45	67,252	8,84
1924	151,972	19,81	97,545	12,70	54,427	7,08	23,227	3,02	77,654	10,14
1925 (4)	153,190	19,61	99,569	12,75	53,621	6,86	13,996	1,79	67,617	8,65
1926	148,840	18,90	101,018	12,83	47,822	6,07	14,903	1,89	62,725	7,96
1927	144,211	18,18	103,007	12,99	41,204	5,19	16,272	2,05	57,476	7,24
1928	145,953	18,24	102,270	12,78	43,683	5,46	19,798	2,47	63,481	7,93
1929	145,542	18,06	115,901	14,38	29,641	3,68	27,279	3,38	56,920	7,06
1930 (3)	150,271	18,57	103,397	12,78	46,874	5,79	22,761	2,81	69,635	8,60
1931	147,489	18,08	103,773	12,72	43,716	5,36	23,465	2,88	67,181	8,24
1932	143,824	17,51	104,221	12,69	39,603	4,82	14,661	1,78	54,264	6,60
1933	134,754	16,34	104,640	12,69	30,114	3,65	4,387	0,53	34,501	4,18
1934	131,736	15,92	96,851	11,70	34,885	4,22	— 7,283	— 0,88	27,602	— 3,34
1935	126,304	15,22	102,132	12,31	24,172	2,91	216	0,03	24,388	2,94
1936	125,511	15,07	101,595	12,19	23,916	2,87	7,103	0,85	31,019	3,72
1937	125,495	15,01	104,163	12,46	21,332	2,55	8,929	1,07	30,261	3,62
1938	130,133	15,52	104,684	12,48	25,449	3,03	— 116	— 0,01	25,333	3,02
1939	126,257	15,04	110,393	13,15	15,864	1,89	— 6,141	— 0,73	9,723	1,16
1940 (5)	110,323	13,30	125,083	15,08	— 14,760	— 1,78	3,746	0,45	— 13,512	— 1,33
1941	98,417	11,92	118,670	14,37	— 20,253	— 2,45	— 17,029	— 2,06	— 37,282	— 4,52
1942	105,749	12,84	117,291	14,24	— 11,542	— 1,40	— 10,323	— 1,25	— 21,865	— 2,65
1943	120,665	14,63	107,767	13,07	12,898	1,56	— 1,563	— 0,19	11,335	1,37
1944	124,075	15,04	124,861	15,13	— 786	— 0,09	5,500	0,66	4,714	0,57
1945	127,245	15,25	121,155	14,52	6,090	0,73	4,168	0,50	10,258	1,23
1946	146,731	17,49	110,413	13,16	36,318	4,33	7,674	0,91	43,992	5,24
1947 (3)	144,979	17,03	108,136	12,70	36,843	4,33	27,215	3,22	64,058	7,57
1948 (6)	148,210	17,23	103,576	12,04	44,634	5,19	45,782	5,32	90,416	10,51
1949	144,670	16,77	106,704	12,37	37,966	4,40	— 15,493	— 1,80	22,473	2,60
1950	142,970	16,52	104,039	12,02	38,931	4,50	— 10,362	— 1,20	28,569	3,30
1951	142,524	16,38	107,688	12,37	34,836	4,01	14,630	1,68	49,466	5,69
1952	146,142	16,69	103,624	11,83	42,518	4,86	12,054	1,38	54,572	6,24
1953	146,522	16,65	106,024	12,05	40,498	4,60	— 134	— 0,01	40,364	4,59
1954	148,128	16,75	104,795	11,85	43,333	4,90	— 684	— 0,08	42,649	4,82
1955	148,798	16,73	108,316	12,18	40,482	4,55	15,060	1,69	55,542	6,24
1956	150,181	16,78	108,016	12,07	42,165	4,71	13,032	1,46	55,197	6,17

(1) Y compris les données des provinces de Limbourg et de Luxembourg cédées aux Pays-Bas par les traités du 19 avril 1839.

(2) De 1830 à 1885 inclus, il s'agit des naissances et des décès de fait.

(3) Recensements généraux de la population.

(4) A partir de 1925, les données comprennent les renseignements relatifs aux cantons de l'Est.

(5) Les villes de Tournai et Wavre ne sont pas reprises dans le relevé.

De 1940 à 1943 inclus, 41 communes ont été soustraites à la juridiction administrative belge (88,090 habitants au 31 décembre 1939).

(6) A partir de 1948, les données comprennent les renseignements concernant le mouvement de la population inscrite aux registres des étrangers.

(7) Non relevés.

## Algemene ontwikkeling van de bevolking.

Population au 31 décembre Bevolking op 31 december			Mariages Huwelijken		Divorces Echtscheidingen		ANNEES JAREN
Hommes Mannen	Femmes Vrouwen	Total Totaal	Nombres absolus Absolute getallen	par 1,000 habitants per 1,000 inwoners	Nombres absolus Absolute getallen	par 10,000 habitants per 10,000 inwoners	
(7)	(7)	4,076,513	26,484	6.50	4	0.01	1830 (1) (2).
2,163,523	2,173,673	4,337,196	25,670	5.92	29	0.07	1846 (3).
2,217,346	2,208,856	4,426,202	33,762	7.63	29	0.07	1850.
2,271,783	2,257,777	4,529,560	32,926	7.27	42	0.09	1856 (3).
(7)	(7)	4,731,996	35,112	7.42	55	0.12	1860.
2,419,639	2,408,194	4,827,833	37,783	7.83	70	0.14	1966 (3).
2,558,088	2,529,738	5,087,826	35,263	6.93	81	0.16	1870.
(7)	(7)	5,336,185	38,228	7.16	135	0.25	1876 (3).
2,758,469	2,761,540	5,520,009	38,926	7.05	214	0.39	1880 (3).
2,923,902	2,929,376	5,853,278	39,910	6.82	230	0.39	1885.
3,026,954	3,042,367	6,069,321	44,596	7.35	373	0.61	1890 (3).
3,198,507	3,212,276	6,410,783	49,712	7.75	492	0.77	1895.
3,324,834	3,368,714	6,693,548	57,711	8.62	690	1.03	1900 (3).
3,558,105	3,602,442	7,160,547	56,679	7.92	901	1.26	1905.
3,680,790	3,742,994	7,423,784	58,776	7.92	1,089	1.47	1910 (3).
3,823,153	3,886,044	7,709,197	24,654	3.19	(7)	(7)	1915.
3,644,301	3,761,268	7,405,569	106,514	14.38	2,195	2.96	1920 (3).
3,683,318	3,798,815	7,482,133	88,456	11.83	3,665	4.90	1921.
3,713,756	3,825,812	7,539,568	82,806	10.98	3,718	4.93	1922.
3,749,324	3,857,496	7,606,820	79,786	10.49	3,253	4.28	1923.
3,793,312	3,891,162	7,684,474	80,088	10.42	2,956	3.85	1924.
3,859,600	3,952,276	7,811,876	74,761	9.57	2,503	3.20	1925 (4).
3,892,703	3,981,898	7,874,601	72,517	9.21	2,349	2.98	1926.
3,923,120	4,008,957	7,932,077	71,921	9.07	2,351	2.96	1927.
3,961,790	4,041,479	8,003,269	71,485	8.93	2,351	2.94	1928.
3,995,156	4,065,033	8,060,189	71,811	8.91	2,134	2.65	1929.
4,007,418	4,084,586	8,092,004	71,624	8.86	2,491	3.08	1930 (3).
4,041,707	4,117,478	8,159,185	66,168	8.11	2,351	2.88	1931.
4,067,056	4,146,393	8,213,449	62,186	7.57	2,522	3.07	1932.
4,082,973	4,164,977	8,247,950	65,098	7.89	2,616	3.17	1933.
4,093,754	4,181,798	8,275,552	62,692	7.58	2,441	2.95	1934.
4,103,573	4,196,367	8,299,940	63,160	7.61	2,575	3.10	1935.
4,116,926	4,214,033	8,330,959	64,749	7.77	3,093	3.71	1936.
4,130,925	4,230,295	8,361,220	63,435	7.59	3,208	3.84	1937.
4,142,064	4,244,489	8,386,553	61,549	7.34	3,501	4.18	1938.
4,144,832	4,251,444	8,396,276	54,871	6.53	3,423	4.08	1939.
4,089,305	4,205,369	8,294,674	35,685	4.30	1,803	2.17	1940 (5).
4,065,580	4,191,812	8,257,392	52,697	6.38	2,623	3.18	1941.
4,048,391	4,187,136	8,235,527	61,834	7.51	2,971	3.61	1942.
4,051,564	4,195,298	8,246,862	52,056	6.31	3,430	4.16	1943.
4,088,596	4,245,680	8,334,276	45,352	5.44	3,398	4.08	1944.
4,087,918	4,256,616	8,344,534	83,077	9.96	3,178	3.81	1945.
4,108,764	4,279,762	8,388,526	90,909	10.84	5,653	6.74	1946.
4,199,728	4,312,467	8,512,195	83,665	9.83	6,825	8.02	1947 (3).
4,250,550	4,352,061	8,602,611	79,737	9.27	6,518	7.58	1948 (6).
4,250,328	4,374,756	8,625,084	73,453	8.52	5,988	6.94	1949.
4,256,975	4,396,678	8,653,653	72,023	8.32	5,100	5.89	1950.
4,287,701	4,415,418	8,703,119	70,541	8.11	4,366	5.02	1951.
4,313,265	4,444,426	8,757,691	67,340	7.69	4,211	4.81	1952.
4,328,285	4,469,770	8,798,055	67,742	7.70	4,163	4.73	1953.
4,343,880	4,496,824	8,840,704	67,931	7.68	3,999	4.52	1954.
4,373,063	4,523,183	8,896,246	68,881	7.74	4,416	4.96	1955.
4,398,492	4,552,951	8,951,443	68,700	7.67	4,313	4.82	1956.

(1) Met inbegrip van de gegevens betreffende de gebiedsdelen van Limburg en Luxemburg die aan Nederland afgestaan werden bij de verdragen van 19 April 1839.

(2) Van 1830 af tot en met 1885, gaat het om de feitelijke geboorten en sterfgevallen.

(3) Algemene volkstellingen.

(4) Van 1925 af, zijn in de gegevens, de inlichtingen begrepen aangaande de Oostkantons.

(5) De steden Doornik en Waver zijn niet in deze gegevens begrepen.

Van 1940 af tot en met 1943, werden 41 gemeenten aan de Belgische administratieve rechtsmacht onttrokken (88,090 inwoners op 31 december 1939).

(6) Van 1948 af zijn in de gegevens, de inlichtingen begrepen aangaande de beweging van de bevolking voorkomend in de vreemdelingenregisters.

(7) Niet opgenomen.



**Mouvement de la population par arrondissement administratif,  
groupe de communes et région linguistique, en 1955.  
Loop der bevolking per administratief arrondissement, gemeentegroep en  
taalstreek in 1955.**

PROVINCIES, ARRONDISSEMENTEN, GROEPEN	PROVINCIES, ARRONDISSEMENTEN, GROEPEN	Naissances (de droit) Geboorten (gewoon verblijf)		Décès (de droit) Sterfgevallen (gewoon verblijf)		Accroissement naturel Excédent de naissances — Excédent de décès +		Mouvement migratoire Excédent d'immigration + Excédent d'émigration —		Accroissement total Augmentation + Diminution —		Population au 31 décembre	PROVINCIES, ARRONDISSEMENTEN, GROEPEN		
		Chiffres absolus	par 1,000 habitants au 31-12	Chiffres absolus	par 1,000 habitants au 31-12	Chiffres absolus	par 1,000 habitants au 31-12	Chiffres absolus	par 1,000 habitants au 31-12	Chiffres absolus	par 1,000 habitants au 31-12			Chiffres absolus	par 1,000 habitants au 31-12
ANVERS	ANVERS	13,572	16.45	9,406	11.40	4,166	5.05	821	1.00	4,987	6.05	825,296	Antwerpen.		
Malines . . . . .	17.44	2,829	10.77	1,751	6.67	6.67	0.34	90	0.34	1,841	7.01	262,685	Mechelen.		
Turnhout . . . . .	24.39	2,273	8.27	4,432	16.12	16.12	— 2.49	682	— 2.49	3,750	13.63	274,927	Turnhout.		
<i>Anvers . . . . .</i>	<b>18.24</b>	<b>24,857</b>	<b>18.24</b>	<b>14,508</b>	<b>10.64</b>	<b>10,349</b>	<b>7.60</b>	<b>229</b>	<b>0.17</b>	<b>10,578</b>	<b>7.77</b>	<b>1,362,903</b>	<i>Antwerpen.</i>		
BRUXELLES	BRUXELLES	18,503	13.58	16,646	12.22	1,857	1.36	8,237	6.04	10,094	7.40	1,362,167	Brussel.		
Louvain . . . . .	17.66	5,919	10.42	3,494	7.24	2,425	7.24	230	— 0.69	2,195	6.55	335,207	Leuven.		
Nivelles . . . . .	14.51	2,762	14.46	2,753	14.46	9	0.05	1,316	6.91	1,325	6.96	190,413	Nijvel.		
<i>Brabant . . . . .</i>	<b>14.40</b>	<b>27,184</b>	<b>12.13</b>	<b>22,893</b>	<b>12.13</b>	<b>4,291</b>	<b>2.27</b>	<b>9,323</b>	<b>4.94</b>	<b>13,614</b>	<b>7.21</b>	<b>1,887,782</b>	<i>Brabant.</i>		
BRUGES	BRUGES	3,792	18.14	2,310	11.05	1,482	7.09	14	0.07	1,496	7.16	209,012	Brugge.		
Dixmude . . . . .	17.51	852	12.17	592	12.17	260	5.34	367	— 7.54	107	— 2.20	48,664	Diksmuide.		
Ypres . . . . .	18.19	2,221	12.69	1,550	10.90	671	5.50	1,027	— 8.42	— 356	— 2.92	122,097	Ieper.		
Courtrai . . . . .	18.52	5,311	10.90	3,125	10.90	2,186	7.62	470	— 1.63	1,716	5.99	286,792	Kortrijk.		
Ostende . . . . .	17.77	2,037	10.54	1,208	10.54	829	7.23	27	— 0.24	802	6.99	114,628	Oostende.		
Roulers . . . . .	18.73	2,429	9.62	1,247	9.62	1,182	9.11	353	— 2.72	829	6.39	129,691	Roeselare.		
Tielt . . . . .	18.99	1,433	10.28	776	10.28	657	8.71	445	— 5.89	212	2.82	75,477	Tielt.		
Furnes . . . . .	17.60	806	12.51	573	12.51	233	5.09	122	— 2.67	111	2.42	45,808	Veurne.		
<i>Flandre occidentale</i>	<b>18.29</b>	<b>18,881</b>	<b>11.03</b>	<b>11,381</b>	<b>11.03</b>	<b>7,500</b>	<b>7.26</b>	<b>2,797</b>	<b>— 2.71</b>	<b>4,703</b>	<b>4.55</b>	<b>1,032,169</b>	<i>West-Vlaanderen.</i>		
Alost . . . . .	19.28	4,793	10.47	2,604	10.47	2,189	8.81	656	— 2.63	1,533	6.18	248,626	Aalst.		
Termonde . . . . .	17.39	2,894	11.46	1,908	11.46	986	5.93	565	— 3.39	421	2.94	166,426	Dendermonde.		
Eeklo . . . . .	16.31	1,310	12.32	989	12.32	321	3.99	282	— 3.51	39	0.48	80,299	Eeklo.		
Gand . . . . .	15.31	6,894	13.15	5,925	13.15	969	2.16	680	— 0.46	1,179	2.62	450,439	Gent.		
Audenarde . . . . .	15.66	1,793	11.98	1,372	11.98	421	3.68	680	— 5.94	— 259	— 2.26	114,508	Oudenaarde.		
Saint-Nicolas . . . . .	17.87	3,379	11.47	2,170	11.47	1,209	6.40	747	— 3.95	462	2.45	189,137	Sint-Niklaas.		
<i>Flandre orientale</i>	<b>16.86</b>	<b>21,063</b>	<b>11.98</b>	<b>14,968</b>	<b>11.98</b>	<b>6,095</b>	<b>4.88</b>	<b>2,720</b>	<b>— 2.18</b>	<b>3,375</b>	<b>2.70</b>	<b>1,249,435</b>	<i>Oost-Vlaanderen.</i>		

Ath . . . . .	1,134	14.13	1,219	15.19	—	85	—	1.06	—	24	—	0.30	—	109	—	1.36	80,250	Aat.
Charleroi . . . . .	7,424	16.20	6,691	14.60	1.60	733	4,650	1.60	—	4,650	5,383	10.15	—	5,383	—	11.75	458,213	Charleroi.
Mons . . . . .	4,152	15.53	3,917	14.65	0.88	235	1,270	0.88	—	1,270	778	2.03	—	778	—	2.91	267,407	Bergen.
Soignies . . . . .	2,511	14.78	2,444	14.78	0.39	67	1,270	0.39	—	1,270	1,337	7.48	—	1,337	—	7.87	169,881	Zinnik.
Thuin . . . . .	2,222	16.24	2,021	14.77	1.47	201	234	1.47	—	234	435	1.71	—	435	—	3.18	136,789	Thuin.
Tournai . . . . .	2,167	14.58	2,274	15.30	0.72	107	150	0.72	—	150	257	1.01	—	257	—	1.73	148,585	Doornik.
<i>Hainaut . . . . .</i>	<b>19,610</b>	<b>15.55</b>	<b>18,566</b>	<b>14.72</b>	<b>0.83</b>	<b>1,044</b>	<b>6,523</b>	<b>0.83</b>	—	<b>6,523</b>	<b>7,567</b>	<b>5.17</b>	—	<b>7,567</b>	—	<b>6.00</b>	<b>1,261,125</b>	<i>Henegouwen.</i>
Huy . . . . .	1,351	14.36	1,460	15.52	1.16	109	92	1.16	—	92	17	0.98	—	17	—	0.18	94,083	Hoei.
Liège . . . . .	8,134	13.71	8,122	13.69	0.77	12	5,032	0.77	—	5,032	5,044	8.48	—	5,044	—	8.50	593,388	Luik.
Verviers . . . . .	3,859	16.28	3,201	13.51	2.02	658	1,185	2.02	—	1,185	527	5.00	—	527	—	2.23	236,978	Verviers.
Waremmé . . . . .	1,003	14.38	1,005	14.41	0.03	2	19	0.03	—	19	17	0.27	—	17	—	0.24	69,736	Borgworm.
<i>Liège . . . . .</i>	<b>14,347</b>	<b>14.43</b>	<b>13,788</b>	<b>13.87</b>	<b>0.56</b>	<b>559</b>	<b>3,958</b>	<b>0.56</b>	—	<b>3,958</b>	<b>4,517</b>	<b>3.98</b>	—	<b>4,517</b>	—	<b>4.54</b>	<b>994,185</b>	<i>Luik.</i>
Hasselt . . . . .	6,422	25.22	1,892	7.43	17.79	4,530	1,564	17.79	—	1,564	6,094	6.14	—	6,094	—	23.93	254,638	Hasselt.
Maastricht . . . . .	3,302	27.01	907	7.42	19.59	2,395	135	19.59	—	135	2,530	1.11	—	2,530	—	20.70	122,231	Maastricht.
Tongres . . . . .	3,401	22.49	1,401	9.26	13.23	2,000	62	13.23	—	62	1,938	0.41	—	1,938	—	12.82	151,254	Tongeren.
<i>Limbourg . . . . .</i>	<b>13,125</b>	<b>24.85</b>	<b>4,200</b>	<b>7.95</b>	<b>16.90</b>	<b>8,925</b>	<b>1,637</b>	<b>16.90</b>	—	<b>1,637</b>	<b>10,562</b>	<b>3.10</b>	—	<b>10,562</b>	—	<b>20.00</b>	<b>528,123</b>	<i>Limbourg.</i>
Arlon . . . . .	664	15.32	526	12.14	3.18	138	269	3.18	—	269	407	6.21	—	407	—	9.39	43,332	Arlon.
Bastogne . . . . .	722	18.84	446	11.64	7.20	276	211	7.20	—	211	65	5.51	—	65	—	1.69	38,327	Bastenaken.
Marche-en-Famenne . . . . .	680	16.98	568	14.18	2.80	112	301	2.80	—	301	189	7.52	—	189	—	4.72	40,054	Marche-en-Famenne
Neufchâteau . . . . .	970	17.81	667	12.25	5.56	303	561	5.56	—	561	258	10.30	—	258	—	4.74	54,463	Neufchâteau.
Virton . . . . .	666	16.56	555	13.80	2.76	111	173	2.76	—	173	62	4.31	—	62	—	1.55	40,218	Virton.
<i>Luxembourg . . . . .</i>	<b>3,702</b>	<b>17.11</b>	<b>2,762</b>	<b>12.76</b>	<b>4.35</b>	<b>940</b>	<b>977</b>	<b>4.35</b>	—	<b>977</b>	<b>37</b>	<b>4.52</b>	—	<b>37</b>	—	<b>-0.17</b>	<b>216,394</b>	<i>Luxembourg.</i>
Dinant . . . . .	1,477	17.32	1,209	14.18	3.14	268	639	3.14	—	639	371	7.49	—	371	—	4.35	85,281	Dinant.
Namur . . . . .	3,541	16.01	3,196	14.45	1.56	345	845	1.56	—	845	1,190	3.82	—	1,190	—	5.38	221,188	Namen.
Philippeville . . . . .	1,011	17.54	845	14.66	2.88	166	322	2.88	—	322	156	5.58	—	156	—	2.70	57,656	Philippeville.
<i>Namen . . . . .</i>	<b>6,029</b>	<b>16.56</b>	<b>5,250</b>	<b>14.42</b>	<b>2.14</b>	<b>779</b>	<b>116</b>	<b>2.14</b>	—	<b>116</b>	<b>663</b>	<b>-0.32</b>	—	<b>663</b>	—	<b>1.82</b>	<b>364,125</b>	<i>Namen.</i>
<i>Le Royaume . . . . .</i>	<b>143,798</b>	<b>16.73</b>	<b>108,316</b>	<b>12.18</b>	<b>4.55</b>	<b>40,482</b>	<b>15,060</b>	<b>4.55</b>	—	<b>15,060</b>	<b>55,542</b>	<b>1.69</b>	—	<b>55,542</b>	—	<b>6.24</b>	<b>8,896,246</b>	<i>Het Rijk.</i>
Moins de 2,000 hab. . . . .	26,879	17.62	19,455	12.75	4.87	7,424	7,244	4.87	—	7,244	180	4.75	—	180	—	0.12	1,525,721	Min dan 2,000 inw.
2,000 à — 5,000 hab. . . . .	32,992	18.49	20,050	11.23	7.26	12,942	1,212	7.26	—	1,212	14,154	0.68	—	14,154	—	7.94	1,784,672	2,000 tot — 5,000 in.
5,000 à — 25,000 hab. . . . .	52,449	17.31	35,747	11.80	5.51	16,702	16,759	5.51	—	16,759	33,461	5.53	—	33,461	—	11.04	3,030,507	5,000 tot — 25,000 in.
25,000 hab. et plus . . . . .	36,478	14.28	33,064	12.94	1.34	3,414	4,333	1.34	—	4,333	7,747	1.70	—	7,747	—	3.04	2,555,346	25,000 inw. en meer
Région flamande . . . . .	83,845	18.60	48,551	10.77	7.83	35,294	3,881	7.83	—	3,881	31,413	0.86	—	31,413	—	6.97	4,507,842	Vlaamse taalstreek.
Région wallonne . . . . .	46,450	15.35	43,119	14.25	1.10	3,331	10,704	1.10	—	10,704	14,035	3.54	—	14,035	—	4.64	3,026,242	Waalse taalstreek.
Arrond. de Bruxelles . . . . .	18,503	13.58	16,646	12.22	1.36	1,857	8,237	1.36	—	8,237	10,094	6.05	—	10,094	—	7.41	1,362,162	Arrondis. Brussel.

**Mouvement de la population par arrondissement administratif,  
groupe de communes et région linguistique, en 1956.**

**Loop der bevolking per administratief arrondissement, gemeentegroep en  
taalstreek in 1956.**

PROVINCIES, ARRONDISSEMENTS, GROEPES	Naisances (de droit)		Décès (de droit)		Accroissement naturel Excédent de naissances + Excédent de décès		Mouvement migratoire Excédent d'immigration + Excédent d'émigration		Accroissement total Augmentation + Diminution —		Population au 31 décembre	PROVINCIES, ARRONDISSEMENTS, GROEPEN  VAN GEMEENTEN EN TAALSTREKEN.		
	Chiffres absolus	par 1,000 habitants au 31-12	Chiffres absolus	par 1,000 habitants au 31-12	Chiffres absolus	par 1,000 inwoners op 31-12	Chiffres absolus	par 1,000 inwoners op 31-12	Chiffres absolus	par 1,000 habitants au 31-12			Chiffres absolus	par 1,000 inwoners op 31-12
<b>Anvers</b> . . . . .	13,719	16.47	9,124	10.95	4,595	+	3,286	+	7,881	+	833,177	Antwerpen.		
Malines . . . . .	4,543	17.20	2,855	10.81	1,688	+	263	—	1,425	+	264,110	Mechelen.		
Turnhout . . . . .	6,801	24.39	2,282	8.18	4,519	+	620	—	3,899	+	278,826	Turnhout.		
<b>Anvers</b>	<b>25,063</b>	<b>18.21</b>	<b>14,261</b>	<b>10.36</b>	<b>10,802</b>	+	<b>2,403</b>	+	<b>13,205</b>	+	<b>1,376,113</b>	<b>Antwerpen.</b>		
Bruxelles . . . . .	18,769	13.68	16,960	12.36	1,809	+	7,845	+	9,654	+	1,371,816	Brussel.		
Louvain . . . . .	5,932	17.57	3,560	10.54	2,372	+	79	+	2,451	+	337,658	Leuven.		
Nivelles . . . . .	2,784	14.47	2,630	13.67	154	+	1,847	+	2,001	+	192,414	Nijvel.		
<b>Brabant</b>	<b>27,485</b>	<b>14.45</b>	<b>23,150</b>	<b>12.17</b>	<b>4,335</b>	+	<b>9,771</b>	+	<b>14,106</b>	+	<b>1,901,888</b>	<b>Brabant.</b>		
Bruges . . . . .	3,847	18.24	2,228	10.57	1,619	+	245	+	1,864	+	210,876	Brugge.		
Dixmude . . . . .	975	19.98	569	11.66	406	+	266	+	140	+	48,804	Diksmuide.		
Ypres . . . . .	2,218	18.15	1,493	12.22	725	+	615	—	110	+	122,207	Ieper.		
Courtrai . . . . .	5,264	18.22	2,978	10.31	2,286	+	159	—	2,127	+	288,919	Kortrijk.		
Ostende . . . . .	2,144	18.57	1,178	10.20	966	+	153	—	813	+	115,441	Oostende.		
Roulers . . . . .	2,500	19.17	1,243	9.53	1,257	+	525	—	732	+	130,423	Roeselare.		
Tielt . . . . .	1,454	19.26	722	9.56	732	+	706	—	26	+	75,503	Tielt.		
Furnes . . . . .	828	18.05	541	11.79	287	+	221	+	66	+	45,874	Veurne.		
<b>Flandre occidentale</b>	<b>19,230</b>	<b>18.53</b>	<b>10,952</b>	<b>10.55</b>	<b>8,278</b>	+	<b>2,400</b>	—	<b>5,878</b>	+	<b>1,038,047</b>	<b>West-Vlaanderen.</b>		
Alost . . . . .	4,675	18.71	2,752	11.01	1,923	+	629	—	1,294	+	249,920	Aalst.		
Termonde . . . . .	2,979	17.84	1,954	11.70	1,025	+	459	—	566	+	166,992	Dendermonde.		
Eeklo . . . . .	1,409	17.47	844	10.47	565	+	227	+	338	+	80,637	Eeklo.		
Gand . . . . .	6,863	15.19	5,741	12.71	1,122	+	295	+	1,417	+	451,856	Gent.		
Andenaarde . . . . .	1,748	15.30	1,347	11.79	401	+	692	—	291	—	114,217	Oudenaarde.		
Saint-Nicolas . . . . .	3,328	17.55	2,199	11.60	1,129	+	680	—	449	+	189,586	Sint-Niklaas.		
<b>Flandre orientale</b>	<b>21,002</b>	<b>16.76</b>	<b>14,837</b>	<b>11.84</b>	<b>6,165</b>	+	<b>2,392</b>	—	<b>3,773</b>	+	<b>1,253,208</b>	<b>Oost-Vlaanderen.</b>		

Ath . . . . .	1,167	14.56	1,206	15.04	—	37	0.46	—	76	—	0.94	80,174	Aat.
Charleroi . . . . .	7,432	16.12	6,714	14.56	+	2,093	4.54	+	2,811	+	6.10	461,024	Charleroi.
Mons . . . . .	4,255	15.88	3,875	14.46	+	198	0.74	+	578	+	2.16	267,985	Bergen.
Soignies . . . . .	2,605	15.28	2,366	13.88	+	316	1.85	+	555	+	3.25	170,436	Zinnik.
Thuin . . . . .	2,270	16.46	1,968	14.27	+	787	5.71	+	1,089	+	7.90	137,878	Thuin.
Tournai . . . . .	2,210	14.89	2,223	14.98	—	132	0.89	—	145	—	0.98	148,440	Doornik.
<b>Hainaut:</b>	<b>19,989</b>	<b>15.75</b>	<b>18,352</b>	<b>14.50</b>	+	<b>3,225</b>	<b>2.55</b>	+	<b>4,812</b>	+	<b>3.80</b>	<b>1,265,937</b>	<b>Henegouwen.</b>
Huy . . . . .	1,424	15.06	1,432	15.15	—	474	5.01	+	466	+	4.92	94,549	Hoei.
Liège . . . . .	8,272	13.83	8,385	14.02	—	4,781	7.99	+	4,668	+	7.80	598,056	Luik.
Verviers . . . . .	3,837	16.25	3,486	14.76	+	1,206	5.11	—	855	—	3.62	236,123	Verviers.
Waremmé . . . . .	959	13.73	1,005	14.39	—	143	2.05	+	97	+	1.39	69,833	Borgworm.
<b>Liège:</b>	<b>14,492</b>	<b>14.51</b>	<b>14,308</b>	<b>14.33</b>	+	<b>4,192</b>	<b>4.20</b>	+	<b>4,376</b>	+	<b>4.38</b>	<b>998,561</b>	<b>Luik.</b>
Hasselt . . . . .	6,326	24.48	1,958	7.58	+	587	2.27	—	3,781	+	14.63	258,419	Hasselt.
Maaseik . . . . .	3,567	28.59	919	7.36	+	95	0.76	—	2,553	+	20.47	124,784	Maaseik.
Tongres . . . . .	3,176	20.82	1,362	8.93	+	489	3.20	—	1,325	+	8.69	152,579	Tongeren.
<b>Limbourg:</b>	<b>13,069</b>	<b>24.39</b>	<b>4,239</b>	<b>7.91</b>	+	<b>1,171</b>	<b>2.19</b>	—	<b>7,659</b>	+	<b>14.29</b>	<b>535,782</b>	<b>Limburg.</b>
Arlon . . . . .	725	16.58	565	12.92	+	245	5.60	+	405	+	9.26	43,737	Aarlen.
Bastogne . . . . .	718	18.87	467	12.27	+	530	13.93	—	279	—	7.33	38,048	Bastenaken.
Marche-en-Famenne . . . . .	701	17.57	590	14.79	—	273	6.84	—	162	—	4.06	39,892	Marche-en-Famenne.
Neufchâteau . . . . .	927	17.12	663	12.25	+	585	10.80	—	321	—	5.93	54,142	Neufchâteau.
Virton . . . . .	655	16.22	553	13.70	+	59	1.46	+	161	+	3.98	40,379	Virton.
<b>Luxembourg:</b>	<b>3,726</b>	<b>17.23</b>	<b>2,838</b>	<b>13.13</b>	+	<b>1,084</b>	<b>5.01</b>	—	<b>196</b>	—	<b>0.91</b>	<b>216,198</b>	<b>Luxembourg.</b>
Dinant . . . . .	1,418	16.61	1,219	14.28	+	100	1.17	—	99	+	1.16	85,380	Dinant.
Namur . . . . .	3,696	16.62	3,089	13.89	+	643	2.89	+	1,250	+	5.62	222,438	Namen.
Philippeville . . . . .	1,061	18.33	771	13.32	+	55	0.95	—	235	+	4.06	57,891	Philippeville.
<b>Namur:</b>	<b>6,175</b>	<b>16.89</b>	<b>5,079</b>	<b>13.89</b>	+	<b>488</b>	<b>1.33</b>	+	<b>1,584</b>	+	<b>4.33</b>	<b>365,709</b>	<b>Namen.</b>
<b>Le Royaume:</b>	<b>150,181</b>	<b>16.78</b>	<b>108,016</b>	<b>12.07</b>	+	<b>13,032</b>	<b>1.46</b>	+	<b>55,197</b>	+	<b>6.17</b>	<b>8,951,443</b>	<b>Het Rijk.</b>
Moins de 2,000 hab. . . . .	26,901	17.61	19,284	12.63	+	6,075	3.98	—	1,542	+	1.00	1,527,263	Min dan 2,000 inw.
2,000 à — 5,000 hab. . . . .	33,059	18.36	20,353	11.30	+	3,665	2.03	+	16,371	+	9.09	1,801,043	2,000 tot — 5,000 in.
5,000 à — 25,000 hab. . . . .	52,939	17.30	35,472	11.59	+	12,559	4.10	+	30,026	+	9.81	3,060,533	5,000 tot — 25,000 in.
25,000 hab. et plus. . . . .	37,282	14.55	32,907	12.84	+	2,883	1.13	+	7,258	+	2.84	2,562,604	25,000 inw. en meer.
Région flamande . . . . .	84,296	18.56	47,849	10.54	+	3,481	0.77	—	32,966	+	7.25	4,540,808	Vlaamse taalstreek.
Région wallonne . . . . .	47,116	15.50	43,207	14.22	+	8,668	2.85	+	12,577	+	4.13	3,038,819	Waalse taalstreek.
Arrond. de Bruxelles . . . . .	18,769	13.68	16,960	12.36	+	7,845	5.72	+	9,654	+	7.04	1,371,816	Arrondissement Brussel.

**Densité de la population par arrondissement administratif.**  
**Bevolkingsdichtheid per administratief arrondissement.**

PROVINCES ET ARRONDISSEMENTS ADMINISTRATIFS	Habitants par km2 --- Inwoners per km2							PROVINCIES EN ADMINISTRATIEVE ARRONDISSEMENTEN
	1900	1910	1920	1930	1947	1955	1956	
Anvers .....	519	622	656	744	784	825	832	Antwerpen.
Malines .....	357	406	413	454	494	522	524	Mechelen.
Turnhout .....	100	118	126	147	183	203	206	Turnhout.
<i>Anvers :</i>	<b>289</b>	<b>342</b>	<b>359</b>	<b>410</b>	<b>448</b>	<b>476</b>	<b>481</b>	<i>Antwerpen.</i>
Bruxelles .....	771	924	973	1,081	1,175	1,232	1,240	Brussel.
Louvain .....	215	238	240	262	280	297	299	Leuven.
Nivelles .....	160	169	164	173	174	182	184	Nijvel.
<i>Brabant :</i>	<b>385</b>	<b>448</b>	<b>463</b>	<b>512</b>	<b>548</b>	<b>575</b>	<b>579</b>	<i>Brabant.</i>
Bruges .....	228	251	257	267	304	319	322	Brugge.
Dixmude .....	152	157	113	134	141	142	142	Diksmuide.
Ypres .....	200	211	141	195	202	200	200	Ieper.
Courtrai .....	437	483	479	553	619	647	652	Kortrijk.
Ostende .....	265	300	301	330	363	387	389	Oostende.
Roulers .....	349	373	321	367	419	436	439	Roeselare.
Tielt .....	233	246	235	228	244	248	248	Tielt.
Furnes .....	124	134	137	143	158	162	162	Veurne.
<i>Flandre occidentale :</i>	<b>249</b>	<b>270</b>	<b>249</b>	<b>279</b>	<b>308</b>	<b>319</b>	<b>321</b>	<i>West-Vlaanderen.</i>
Alost .....	388	440	443	470	506	528	530	Aalst.
Termonde .....	362	399	399	435	470	487	489	Dendermonde.
Eeklo .....	186	197	189	199	218	223	224	Eeklo.
Gand .....	424	454	447	460	481	491	493	Gent.
Audenarde .....	266	282	272	275	279	278	277	Oudenaarde.
Saint-Nicolas .....	319	351	345	367	386	398	399	Sint-Niklaas.
<i>Flandre orientale :</i>	<b>343</b>	<b>373</b>	<b>369</b>	<b>387</b>	<b>409</b>	<b>420</b>	<b>421</b>	<i>Oost-Vlaanderen.</i>
Ath .....	186	184	173	169	161	163	163	Aat.
Charleroi .....	673	751	765	806	776	817	822	Charleroi.
Mons .....	401	427	423	440	424	438	438	Bergen.
Soignies .....	270	293	294	312	303	309	310	Zinnik.
Thuin .....	138	151	148	154	149	151	152	Thuin.
Tournai .....	258	270	254	259	249	248	247	Doornik.
<i>Hainaut :</i>	<b>307</b>	<b>331</b>	<b>328</b>	<b>341</b>	<b>329</b>	<b>339</b>	<b>340</b>	<i>Henegouwen.</i>
Huy .....	139	143	136	136	130	130	131	Hoei.
Liège .....	630	700	686	743	745	783	789	Luik.
Verviers .....	179	181	173	117	116	116	116	Verviers.
Waremme .....	166	175	172	171	166	167	167	Borgworm.
<i>Liège :</i>	<b>285</b>	<b>307</b>	<b>297</b>	<b>246</b>	<b>245</b>	<b>252</b>	<b>253</b>	<i>Luik.</i>
Hasselt .....	112	128	144	187	241	280	284	Hasselt.
Maaseik .....	59	71	80	93	122	142	145	Maaseik.
Tongres .....	137	152	161	185	214	237	239	Tongeren.
<i>Limbourg :</i>	<b>100</b>	<b>114</b>	<b>125</b>	<b>153</b>	<b>191</b>	<b>219</b>	<b>223</b>	<i>Limburg.</i>
Arlon .....	115	128	125	130	125	135	136	Aarlen.
Bastogne .....	40	43	43	41	38	39	38	Bastenaken.
Marche-en-Famenne .....	47	47	46	45	44	43	43	Marche-en-Famenne.
Neufchâteau .....	38	40	39	38	38	38	37	Neufchâteau.
Virton .....	60	60	57	57	55	56	56	Virton.
<i>Luxembourg :</i>	<b>50</b>	<b>52</b>	<b>51</b>	<b>50</b>	<b>48</b>	<b>49</b>	<b>49</b>	<i>Luxemburg.</i>
Dinant .....	58	58	55	55	55	54	54	Dinant.
Namur .....	175	186	182	187	190	197	198	Namen.
Philippeville .....	60	62	59	61	58	60	60	Philippeville.
<i>Namur :</i>	<b>95</b>	<b>99</b>	<b>95</b>	<b>97</b>	<b>97</b>	<b>99</b>	<b>100</b>	<i>Namen.</i>
<i>Le Royaume :</i>	<b>227</b>	<b>252</b>	<b>251</b>	<b>265</b>	<b>279</b>	<b>292</b>	<b>293</b>	<i>Het Rijk.</i>

**Population par ressort de cour d'appel, arrondissement judiciaire et canton de justice de paix.**  
**Bevolking per gebied van hof van beroep, gerechtelijk arrondissement en vredegeretshkanton.**

Arrondissements judiciaires et cantons de justice de paix Gerechtelijke arrondissementen en vredegeretshkantons	Nombre de communes en 1956 Aantal gemeenten in 1956	Population au 31 décembre Bevolking op 31 december		Arrondissements judiciaires et cantons de justice de paix Gerechtelijke arrondissementen en vredegeretshkantons	Nombre de communes en 1956 Aantal gemeenten in 1956	Population au 31 décembre Bevolking op 31 december	
		1955	1956			1955	1956
<i>Ressort de la Cour d'appel de Bruxelles. Gebied van het Hof van Beroep te Brussel.</i>				<i>Arrondissement judiciaire de Nivelles. Gerechtelijk arrondissement Nijvel.</i>			
<b>PROVINCE ANTWERPEN. PROVINCE D'ANVERS.</b>				Genappe (Genepiën) . . . . . 15 18,143 26,167			
<i>Gerechtelijk arrondissement Antwerpen. Arrondissement judiciaire d'Anvers.</i>				Jodoigne (Geldenaken) . . . . . 31 26,343 26,167			
Antwerpen(Anvers): 4 kant.-cant.	4	301,403	301,496	Nivelles (Nijvel) . . . . . 20 71,040 72,156			
Berchem . . . . .	3	97,617	99,272	Perwez (Perwijs) . . . . . 18 17,345 17,307			
Borgerhout . . . . .	3	143,457	144,690	Wavre (Waver) . . . . . 24 57,542 58,560			
Boom . . . . .	6	53,103	52,948	Tot. : 5 cant.-kant. . . . . 108 190,413 192,414			
Brecht . . . . .	8	47,485	47,999	<i>La prov.-De prov. : 31 cant.-kant. . . . . 348 1,887,782 1,901,888</i>			
Ekeren . . . . .	9	86,534	88,586	<b>PROVINCE DE HAINAUT. PROVINCE HENEGOUWEN.</b>			
Kontich . . . . .	10	50,024	51,218	<i>Arrondissement judiciaire de Charleroi. Gerechtelijk arrondissement Charleroi.</i>			
Zandhoven . . . . .	16	45,673	46,968	Beaumont . . . . . 17 12,018 11,979			
Tot. : 11 kant.-cant. . . . . 59 825,296 833,177				Binche . . . . . 15 68,989 69,862			
<i>Gerechtelijk arrondissement Mechelen. Arrondissement judiciaire de Malines.</i>				Charleroi : 2 cant.-kant. . . . . 8 147,675 148,393			
Duffel . . . . .	7	43,049	43,383	Châtelet . . . . . 16 74,597 75,368			
Heist-op-den-Berg . . . . .	10	48,983	49,609	Chimay . . . . . 21 14,590 14,603			
Lier (Lierre) . . . . .	4	42,511	42,633	Fontaine-l'Evêque . . . . . 9 60,192 60,254			
Mechelen(Malines): 2 kant.-cant. . . . . 9 94,668 95,004				Gosselies . . . . . 17 49,519 50,063			
Puurs . . . . .	10	33,474	33,481	Jumet . . . . . 2 39,164 39,318			
Tot. : 6 kant.-cant. . . . . 40 262,685 264,110				Marchienne-au-Pont . . . . . 5 42,484 42,665			
<i>Gerechtelijk arrondissement Turnhout. Arrondissement judiciaire de Turnhout.</i>				Merbes-le-Château . . . . . 17 17,706 17,766			
Arendonk . . . . .	6	27,554	28,009	Seneffe . . . . . 16 44,582 44,963			
Herentals . . . . .	13	55,994	56,922	Thuin . . . . . 14 23,486 23,668			
Hoogstraten . . . . .	8	25,750	25,885	Tot. : 13 cant.-kant. . . . . 157 595,002 598,902			
Mol . . . . .	5	68,891	69,930	<i>Arrondissement judiciaire de Mons. Gerechtelijk arrondissement Bergen.</i>			
Turnhout . . . . .	6	56,519	57,319	Boussu . . . . . 13 76,661 76,810			
Westerlo . . . . .	14	40,219	40,761	Chièvres . . . . . 21 15,855 15,781			
Tot. : 6 kant.-cant. . . . . 52 274,927 278,826				Dour . . . . . 17 34,651 34,750			
<i>De prov.-La prov. : 23 kant.-cant. . . . . 151 1,362,908 1,376,113</i>				Enghien (Edingen) . . . . . 11 15,068 14,896			
<b>PROVINCE DE BRABANT. PROVINCE BRABANT.</b>				La Louvière . . . . . 6 54,885 55,557			
<i>Arrondissement judiciaire de Bruxelles. Gerechtelijk arrondissement Brussel.</i>				Lens . . . . . 18 28,304 28,449			
Anderlecht . . . . .	7	123,386	125,000	Mons (Bergen) . . . . . 15 84,216 84,459			
Asse . . . . .	16	58,949	59,558	Pâturages . . . . . 18 43,575 43,517			
Bruxelles-Brussel : 4 cant.-kant. . . . . 1 175,301 172,009				Rœulx . . . . . 17 41,762 41,962			
Halle (Hal) . . . . .	16	60,100	60,459	Soignies (Zinnik) . . . . . 9 36,895 36,863			
Ixelles (Elsene) : 2 cant.-kant. . . . . 5 155,034 156,029				Tot. : 10 cant.-kant. . . . . 145 431,872 433,044			
Molenbeek-St-Jean - (St-Jans-Mol.) . . . . . 4 120,332 121,806				<i>Arrondissement judiciaire de Tournai. Gerechtelijk arrondissement Doornik.</i>			
Saint-Gilles - (Sint-Gillis) . . . . . 1 57,289 56,532				Antoing . . . . . 21 24,993 24,867			
St-Josse-t.-Noode - (St-Joost-t.-N.) . . . . . 8 152,689 156,351				Ath (Aat) . . . . . 11 17,967 17,955			
Schaerbeek-(Schaarbeek) 2 cant.-k. . . . . 7 157,078 157,499				Celles . . . . . 14 12,126 11,991			
St-Kwintens-Lennik . . . . . 20 39,657 39,807				Flobecq (Vloesberg) . . . . . 4 11,376 11,229			
Uccle - (Ukkel) . . . . . 8 140,646 143,091				Frasnes-lez-Buissenal . . . . . 12 10,522 10,474			
Vilvoorde (Vilvorde) . . . . . 14 64,499 65,267				Lessines (Lessen) . . . . . 10 22,080 21,969			
Wolvertem . . . . .	14	57,202	58,408	Leuze . . . . . 15 19,383 19,335			
Tot. : 18 cant.-kant. . . . . 121 1,362,162 1,371,816				Peruwelz . . . . . 12 22,748 22,723			
<i>Gerechtelijk arrondissement Leuven. Arrondissement judiciaire de Louvain.</i>				Quevaucamps . . . . . 15 23,721 23,924			
Aarschot . . . . .	11	37,720	38,157	Tempeuve . . . . . 13 19,720 19,637			
Diest . . . . .	16	43,511	43,904	Tournai (Doornik) . . . . . 14 49,615 49,887			
Glabbek-Zuurbemde . . . . .	13	18,874	18,904	Tot. : 11 cant.-kant. . . . . 141 234,251 233,991			
Haacht . . . . .	12	37,359	37,918	<i>La prov.-De prov. : 34 cant.-kant. . . . . 443 1,261,125 1,265,937</i>			
Leuven (Louvain) : 2 kant.-cant. . . . . 32 132,687 133,719				<i>Le ressort de la Cour d'appel de Bruxelles : 88 cantons . . . . . 942 4,511,815 4,543,938</i>			
Tienen (Tirlemont) . . . . .	22	47,299	47,233	<i>Het gebied van het Hof van Beroep te Brussel : 88 kant. . . . .</i>			
Zoutleeuw (Léau) . . . . .	13	17,757	17,823				
Tot. : 8 kant.-cant. . . . . 119 335,207 337,658							

**Population par ressort de cour d'appel, arrondissement judiciaire et canton de justice de paix.**  
**Bevolking per gebied van hof van beroep, gerechtelijk arrondissement en vrederegerechtskant.**

Arrondissements judiciaires et cantons de justice de paix Gerechtelijke arrondissementen en vrederegerechtskantons	Nombre de communes en 1956 Aantal gemeenten in 1956	Population au 31 décembre Bevolking op 31 december		Arrondissements judiciaires et cantons de justice de paix Gerechtelijke arrondissementen en vrederegerechtskantons	Nombre de communes en 1956 Aantal gemeenten in 1956	Population au 31 décembre Bevolking op 31 december	
		1955	1956			1955	1956
<i>Gebied van het Hof van Beroep te Gent. Ressort de la Cour d'appel de Gand.</i>				<i>Gerechtelijk arrondissement Dendermonde. Arrondissement judiciaire de Termonde.</i>			
<b>PROVINCE WEST-VLAANDEREN. PROVINCE DE LA FLANDRE OCCIDENTALE.</b>				<b>Aalst (Alost) . . . . . 22 102,438 103,128</b>			
<i>Gerechtelijk arrondissement Brugge. Arrondissement judiciaire de Bruges.</i>				<b>Beveren . . . . . 6 29,876 29,954</b>			
Ardoeie . . . . . 4	15,847	15,831		<b>Dendermonde (Termonde) . . . 11 61,233 61,458</b>			
Brugge (Bruges) : 3 kant.-cant. . . 40	188,438	190,305		<b>Hamme . . . . . 4 29,544 29,583</b>			
Gistel . . . . . 17	29,415	29,515		<b>Lokeren . . . . . 3 31,369 31,351</b>			
Oostende (Ostende) . . . . . 3	67,610	68,230		<b>St-Gillis-Waas . . . . . 8 33,480 33,465</b>			
Ruiselede . . . . . 2	12,619	12,550		<b>St-Niklaas (Saint-Nicolas) . . . 3 55,826 56,158</b>			
Tielt . . . . . 3	18,838	18,971		<b>Temse (Tamise) . . . . . 7 37,332 37,389</b>			
Torhout . . . . . 9	52,684	52,910		<b>Wetteren . . . . . 7 38,197 38,308</b>			
<b>Tot. : 9 kant.-cant. . . . . 78</b>	<b>385,451</b>	<b>388,312</b>		<b>Zele . . . . . 5 32,871 33,052</b>			
<i>Gerechtelijk arrondissement Ieper. Arrondissement judiciaire d'Ypres.</i>				<b>Tot. : 10 kant.-cant. . . . . 76 452,166 453,846</b>			
Hoogdele . . . . . 5	18,268	18,369		<i>Gerechtelijk arrondissement Gent. Arrondissement judiciaire de Gand.</i>			
Ieper (Ypres) : 2 kant.-cant. . . . 19	45,959	46,290		<b>Assenede . . . . . 5 24,171 24,332</b>			
Mesen (Messines) . . . . . 9	16,790	16,706		<b>Deinze . . . . . 12 25,762 25,872</b>			
Passendale . . . . . 5	18,257	18,210		<b>Eeklo . . . . . 5 39,968 40,154</b>			
Poperinge . . . . . 3	15,876	15,835		<b>Evergem . . . . . 5 48,144 48,838</b>			
Wervik . . . . . 7	30,004	30,080		<b>Gent (Gand) : 3 kant.-cant. . . . 6 181,578 181,335</b>			
<b>Tot. : 7 kant.-cant. . . . . 48</b>	<b>145,154</b>	<b>145,490</b>		<b>Kaprijke . . . . . 8 16,160 16,151</b>			
<i>Gerechtelijk arrondissement Kortrijk. Arrondissement judiciaire de Courtrai.</i>				<b>Kruishoutem . . . . . 9 19,497 19,616</b>			
Avelgem . . . . . 9	15,409	15,453		<b>Ledeberg . . . . . 4 43,622 43,856</b>			
Harelbeke . . . . . 5	46,070	46,753		<b>Lochristi . . . . . 8 25,937 25,934</b>			
Izegem . . . . . 4	32,552	32,786		<b>Nazareth . . . . . 8 23,063 23,333</b>			
Kortrijk (Courtrai) : 2 kant.-cant. . 16	97,063	97,945		<b>Nevele . . . . . 9 19,192 19,196</b>			
Menen (Menin) . . . . . 7	57,736	57,976		<b>Oosterzele . . . . . 19 42,798 42,910</b>			
Meulebeke . . . . . 4	17,532	17,486		<b>Waarschoot . . . . . 3 14,473 14,497</b>			
Moorsele . . . . . 5	24,663	24,863		<b>Zomergem . . . . . 7 21,631 21,670</b>			
Mouscron (Moeskroen) . . . . . 7	54,810	55,023		<b>Tot. : 16 kant.-cant. . . . . 108 545,996 547,694</b>			
Oostrozebeke . . . . . 8	19,897	19,913		<b>De prov.-La prov. : 34 kant.-cant. 297 1,249,435 1,253,208</b>			
Roeselare (Roulers) . . . . . 2	42,245	42,464		<i>Het gebied van het Hof van Beroep te Gent : 65 kantons . . . . . 550 2,281,604 2,291,255</i>			
<b>Tot. : 11 kant.-cant. . . . . 67</b>	<b>407,977</b>	<b>410,662</b>		<i>Le ressort de la Cour d'appel de Gand : 65 cantons . . . . . 550 2,281,604 2,291,255</i>			
<i>Gerechtelijk arrondissement Veurne. Arrondissement judiciaire de Furnes.</i>				<i>Ressort de la Cour d'appel de Liège. Gebied van het Hof van Beroep te Luik.</i>			
Diksmuide (Dixmude) . . . . . 12	24,775	24,853		<b>PROVINCE DE LIEGE PROVINCE DE LIEGE</b>			
Nieuwpoort (2) (Nieuport) (2) . . 16	23,723	23,758		<b>Arrondissement judiciaire de Huy. Gerechtelijk arrondissement Hoei.</b>			
Roesbrugge-Haringe . . . . . 12	14,871	14,658		<b>Ferrières . . . . . 8 4,294 4,274</b>			
Veurne (1) (Furnes) (1) . . . . . 20	30,218	30,314		<b>Hannut (Hannuit) . . . . . 28 18,368 18,144</b>			
<b>Tot. : 4 kant.-cant. . . . . 60</b>	<b>93,587</b>	<b>93,583</b>		<b>Héron . . . . . 9 14,067 14,228</b>			
<b>De prov.-La prov. : 31 kant.-cant. 253 1,032,169 1,038,047</b>				<b>Huy (Hoei) . . . . . 18 46,009 46,167</b>			
<b>PROVINCE OOST-VLAANDEREN. PROVINCE DE LA FLANDRE ORIENTALE.</b>				<b>Jehay-Bodegnée . . . . . 15 16,364 16,293</b>			
<i>Gerechtelijk arrondissement Oudenaarde. Arrondissement judiciaire d'Audenarde.</i>				<b>Landen . . . . . 25 19,917 20,088</b>			
Geraardsbergen (Grammont) . . . 16	31,182	31,156		<b>Nandrin . . . . . 28 23,200 23,537</b>			
Herzele . . . . . 16	43,713	43,980		<b>Tot. : 7 kant.-kant. . . . . 131 142,219 142,731</b>			
Nederbrakel . . . . . 9	18,116	18,088					
Ninove . . . . . 14	45,531	45,811					
Oudenaarde (Audenarde) . . . . . 20	37,446	37,432					
Ronse (Renaix) . . . . . 6	31,151	31,009					
St-Maria-Horebeke . . . . . 19	15,888	15,863					
Zottegem . . . . . 13	28,246	28,329					
<b>Tot. : 8 kant.-cant. . . . . 113</b>	<b>251,273</b>	<b>251,668</b>					

(1) Non compris la section de s'Heer-Willems-Capelle qui fait partie du canton judiciaire de Nieuport.  
(2) Y compris la section de s'Heer-Willems-Capelle.

(1) De wijk s'Heer-Willems-Capelle, die deel uitmaakt van het gerechtelijk kanton Nieuwpoort, niet inbegrepen.  
(2) Met inbegrip van de wijk s'Heer-Willems-Capelle.



**Population par ressort de cour d'appel, arrondissement judiciaire et canton de justice de paix.**  
**Bevolking per gebied van hof van beroep, gerechtelijk arrondissement en vredegerichtskanton.**

Arrondissements judiciaires et cantons de justice de paix Gerechtelijke arrondissementen en vredegerichtskantons	Nombre de communes en 1956 Aantal gemeenten in 1956	Population au 31 décembre Bevolking op 31 december		Arrondissements judiciaires et cantons de justice de paix Gerechtelijke arrondissementen en vredegerichtskantons	Nombre de communes en 1956 Aantal gemeenten in 1956	Population au 31 décembre Bevolking op 31 december	
		1955	1956			1955	1956
<i>Arrondissement judiciaire de Liège. Gerechtelijk arrondissement Luik.</i>				<i>Arrondissement judiciaire de Marche-en-Famenne. Gerechtelijk arrondissement Marche-en-Famenne.</i>			
Dalhem . . . . .	18	22,978	23,082	Durbuy . . . . .	13	7,944	7,821
Fexhe-Slins . . . . .	24	36,716	37,347	Erezée . . . . .	11	5,712	5,659
Fléron . . . . .	20	59,986	61,216	Houffalize . . . . .	10	8,648	8,519
Grivegnée . . . . .	4	59,164	59,380	La Roche-en-Ardenne . . . . .	12	8,669	8,669
Herstal . . . . .	3	42,587	43,155	Marche-en-Famenne . . . . .	10	13,708	13,748
Hollogne-aux-Pierres . . . . .	31	83,362	83,872	Nassogne . . . . .	10	4,545	4,539
Liège (Luik) : 2 cant.-kant. . . . .	1	154,924	155,670	Vielsalm . . . . .	6	8,708	8,599
Louveigné . . . . .	10	21,926	21,958	<b>Tot. : 7 cant.-kant. 72</b>	<b>57,964</b>	<b>57,554</b>	
Saint-Nicolas (1) . . . . .	4	43,406	43,708	<i>Arrondissement judiciaire de Neufchâteau. Gerechtelijk arrondissement Neufchâteau.</i>			
Seraing (2) . . . . .	7	68,776	69,080	Bastogne (Bastenaken) . . . . .	7	12,270	12,238
Waremmes (Borgworm) . . . . .	27	21,163	21,239	Bouillon . . . . .	14	7,285	7,222
<b>Tot. : 12 cant.-kant. 149</b>	<b>614,988</b>	<b>619,707</b>	<i>Arrondissement judiciaire de Verviers. Gerechtelijk arrondissement Verviers.</i>				
<i>Arrondissement judiciaire de Verviers. Gerechtelijk arrondissement Verviers.</i>				Bastogne (Bastenaken) . . . . .	7	12,270	12,238
Aubel . . . . .	14	20,372	20,363	Bouillon . . . . .	14	7,285	7,222
Dison . . . . .	4	19,761	19,753	Neufchâteau . . . . .	17	15,834	15,865
Eupen . . . . .	9	25,801	25,787	Paliseul . . . . .	13	11,854	11,791
Herve . . . . .	6	12,262	12,178	Saint-Hubert . . . . .	14	10,815	10,660
Limbourg (Limburg) . . . . .	9	23,168	23,127	Sibret . . . . .	10	7,527	7,515
Malmédy . . . . .	10	21,615	21,664	Wellin . . . . .	12	5,660	5,614
Saint-Vith (Sankt-Vith) . . . . .	11	17,489	17,408	<b>Tot. : 7 cant.-kant. 87</b>	<b>71,245</b>	<b>70,905</b>	
Spa . . . . .	10	36,461	36,361	<i>La prov.-De prov. : 20 cant.-kant..</i>	<b>233</b>	<b>216,394</b>	<b>216,198</b>
Stavelot . . . . .	11	14,279	14,166	<b>PROVINCE DE NAMUR. PROVINCE NAMEN.</b>			
Verviers . . . . .	5	45,770	45,316	<i>Arrondissement judiciaire de Dinant. Gerechtelijk arrondissement Dinant.</i>			
<b>Tot. : 10 cant.-kant. 89</b>	<b>236,978</b>	<b>236,123</b>	<i>Arrondissement judiciaire de Dinant. Gerechtelijk arrondissement Dinant.</i>				
<i>La prov.-De prov. : 29 cant.-kant..</i>	<b>369</b>	<b>994,185</b>	<b>998,561</b>	Beauraing . . . . .	27	12,392	12,467
<b>PROVINCE LIMBURG. PROVINCE DE LIMBOURG.</b>				Ciney . . . . .	28	22,162	22,270
<i>Gerechtelijk arrondissement Hasselt. Arrondissement judiciaire de Hasselt.</i>				Couvin . . . . .	22	16,919	16,982
Beringen . . . . .	12	66,507	67,440	Dinant . . . . .	31	25,769	25,803
Hasselt . . . . .	6	59,767	60,811	Florennes . . . . .	22	13,341	13,453
Herk-de-Stad (Herck-la-Ville) . . . . .	14	29,581	29,999	Gedinne . . . . .	31	10,412	10,272
Neerpelt . . . . .	7	43,056	43,789	Philippeville . . . . .	21	10,415	10,499
Peer . . . . .	8	27,425	28,284	Rochefort . . . . .	24	14,546	14,568
Sint-Truiden (Saint-Trond) . . . . .	30	44,930	45,237	Walcourt . . . . .	24	16,981	16,957
<b>Tot. : 6 kant.-cant. 77</b>	<b>271,266</b>	<b>275,560</b>	<b>Tot. : 9 cant.-kant. 230</b>				
<i>Gerechtelijk arrondissement Tongeren. Arrondissement judiciaire de Tongres.</i>				<i>Arrondissement judiciaire de Namur. Gerechtelijk arrondissement Namen.</i>			
Bilzen . . . . .	18	73,352	74,594	Andenne . . . . .	18	20,269	20,262
Borgloon (Looz) . . . . .	36	33,547	33,894	Eghezée . . . . .	32	20,268	20,065
Bree . . . . .	11	22,800	23,176	Fosse . . . . .	26	50,524	50,617
Maaseik . . . . .	10	28,950	29,535	Gembloux . . . . .	21	30,113	30,356
Mechelen-aan-de-Maas . . . . .	17	49,951	50,626	Namur (Namen) : 2 cant.-kant. . . . .	39	100,014	101,138
Tongeren (Tongres) . . . . .	26	32,628	32,735	<b>Tot. : 6 cant.-kant. 136</b>	<b>221,188</b>	<b>222,438</b>	
Zichem-Zussen-Bolder . . . . .	11	15,629	15,662	<i>La prov.-De prov. : 15 cant.-kant..</i>	<b>366</b>	<b>364,125</b>	<b>365,709</b>
<b>Tot. : 7 kant.-cant. 129</b>	<b>256,857</b>	<b>260,222</b>	<i>Le ressort de la Cour d'appel de Liège : 77 cantons . . . . .</i>				
<i>De prov.-La prov. : 13 kant.-cant..</i>	<b>206</b>	<b>528,123</b>	<b>535,782</b>	<i>Het gebied van het Hof van Beroep te Luik : 77 kantons . . . . .</i>	<b>1174</b>	<b>2,102,827</b>	<b>2,116,250</b>
<b>PROVINCE DE LUXEMBOURG. PROVINCE LUXEMBURG.</b>				<i>Le Royaume : 230 cantons . . . . .</i>			
<i>Arrondissement judiciaire d'Arlon. Gerechtelijk arrondissement Aarlen.</i>				<i>Het Rijk : 230 kantons . . . . .</i>			
Arlon (Aarlen) . . . . .	11	22,064	22,242	<b>2666</b>			
Etalle . . . . .	17	14,186	14,201	<b>8,896,246</b>			
Fauvillers . . . . .	5	4,119	4,081	<b>8,951,443</b>			
Florenville . . . . .	13	10,469	10,503				
Messancy . . . . .	10	18,149	18,411				
Virton . . . . .	18	18,198	18,301				
<b>Tot. : 6 cant.-kant. 74</b>	<b>87,185</b>	<b>87,739</b>					

(1) Y compris la section de Sclessin dépendant de la commune d'Ougrée.  
(2) Non compris la section de Sclessin.

(1) Met inbegrip van de wijk Sclessin afhangende van de gemeente Ougrée.  
(2) De wijk Sclessin niet inbegrepen.

**Population, étendue territoriale et bâtie des communes  
comptant 5,000 habitants et plus.**

COMMUNES GEMEENTEN	Etendue territoriale au 31-12-1947 (1) Uitgestrekt- heid van het grondgebied op 31-12-1947 (1)		Etendue bâtie (1) Bebouwde oppervlakte (1)		Population au 31 décembre Bevolking op 31 december			Habitants par hectare d'étendue territoriale Inwoners per hectare grondgebied		
	ha		ha		1947	1955	1956	1920	1930	1947
	ha	a	ha	a	(2)					

**I. — Communes de 100,000 habitants et plus.**

**I. — Gemeenten met 100,000 zielen en meer.**

- Antwerpen (Anvers)	8,689.70	1,222.98	1,236.04	263,233	255,984	256,075	107	33	30
- Bruxelles (Brussel)	3,290.97	971.44	975.73	184,838	175,301	172,009	143	61	71
- Gent (Gand)	3,777.01	1,053.80	1,058.17	166,096	162,997	162,366	63	45	44
- Liège (Luik)	2,268.74	655.61	659.02	156,208	154,924	155,670	86	74	69
- Schaerbeek (Schaarbeek)	814.97	286.21	291.57	123,671	120,150	119,080	107	146	152

**II. — Communes de 50,000 à moins de 100,000 habitants.**

**II. — Gemeenten met 50,000 tot minder dan 100,000 zielen.**

- Anderlecht	1,777.78	324.38	328.97	86,412	91,143	92,062	38	45	49
- Borgerhout	390.94	200.18	201.24	50,877	49,959	50,118	135	143	131
- Brugge (Bruges)	3,545.76	276.28	276.63	52,748	51,733	52,098	18	18	15
- Deurne (Antwerpen — Anvers)	1,309.91	249.58	256.60	56,853	61,715	62,469	12	33	44
- Etterbeek	315.52	174.56	175.48	50,040	51,473	51,252	126	144	159
- Ixelles (Elsene)	634.00	324.16	324.96	90,711	92,338	92,657	128	132	143
- Mechelen (Malines)	2,705.54	478.14	479.22	60,288	63,293	63,497	22	22	22
- Molenbeek-St-Jean (St-Jans-Molenbeek)	588.96	182.02	184.02	63,922	62,592	62,711	118	109	109
- St-Gilles (St-Gillis) (Brabant)	250.38	167.57	167.69	61,396	57,289	56,532	259	256	246
- Uccle (Ukkel)	2,291.00	285.26	291.04	56,156	64,594	66,410	14	19	25

**III. — Communes de 25,000 à moins de 50,000 habitants.**

**III. — Gemeenten met 25,000 tot minder dan 50,000 zielen.**

Aalst (Alost)	1,879.10	284.59	287.53	41,960	43,537	43,835	18	20	22
- Berchem (Antwerpen — Anvers)	579.38	171.30	174.56	45,401	46,834	47,104	56	72	78
- Charleroi	365.93	142.64	144.65	25,894	26,078	26,006	76	78	71
- Forest (Vorst)	624.23	213.66	216.63	47,370	48,974	49,142	5	63	79
- Genk	8,784.80	372.22	381.27	33,858	42,812	43,618	1	3	4
- Hasselt	3,990.18	215.22	225.14	29,229	33,564	33,902	5	6	7
- Herstal	1,369.97	229.23	231.20	27,260	28,325	28,801	15	19	20
- Hoboken	1,067.77	233.01	233.60	31,725	30,867	30,683	19	30	30
- Jette	508.83	109.36	114.59	29,484	30,792	31,337	31	44	58
- Jumet	1,247.80	214.45	215.94	28,569	28,940	29,004	23	24	23
- Kortrijk (Courtrai)	2,115.44	237.12	239.58	39,813	41,443	41,569	17	18	19
- Leuven (Louvain)	422.00	184.96	189.42	36,640	34,206	34,122	90	91	87
- Lier (Lierre)	3,293.66	209.81	211.56	28,982	28,970	29,010	8	8	9
- Lokeren	4,350.66	219.97	223.20	25,492	25,985	25,986	5	6	6
- Merksem	828.90	173.06	175.24	29,139	31,783	32,103	22	32	35
- Mons (Bergen)	1,664.85	221.03	221.72	25,661	25,567	25,625	16	17	15
- Mouscron (Moeskroen)	1,335.84	164.45	164.45	36,354	36,202	36,393	18	25	27
- Namur (Namen)	1,027.51	224.52	225.77	31,444	32,078	32,307	30	31	31
- Oostende (Ostende)	1,247.63	175.61	176.27	49,651	53,323	53,752	37	39	40
- Roeselare (Roulers)	2,313.23	145.20	147.90	31,839	33,966	34,304	9	12	14
- Ronse (Renaix)	3,171.15	240.20	241.75	25,924	25,442	25,295	7	7	8
- St-Josse-t.-Noode (St-Joost-t.-Node)	113.35	66.68	66.58	28,155	25,310	25,502	281	273	248
- Seraing	2,234.10	396.37	397.79	42,292	42,377	42,383	17	20	19
- St-Niklaas (St-Nicolas)	2,755.43	328.65	332.15	43,994	46,099	46,474	12	14	16
- Tournai (Doornik)	1,564.20	313.10	314.39	32,221	33,117	33,326	22	23	21
- Turnhout	5,605.59	254.85	255.74	32,135	34,061	34,488	4	5	6
- Verviers	473.19	203.48	203.19	40,673	37,843	37,401	91	93	86
- Vilvoorde (Vilvorde)	1,849.92	198.88	206.34	25,655	29,316	29,771	10	13	14
- Wilrijk	1,361.99	233.00	235.66	26,150	29,921	30,790	7	15	19
- Woluwe-Saint-Lambert (St-Lambrechts-Woluwe)	723.52	104.33	108.87	26,344	32,129	33,565	16	25	36

(1) D'après les renseignements fournis et rectifiés par le Ministère des Finances.

(2) Recensement.

(1) Naar de inlichtingen verstrekt en verbeterd door het Ministerie van Financiën.

(2) Volkstelling.

*Bechem St Agathe Jette St Pierre  
Evere Jumet Louvain Gournet Marakerke, Zwynard.,  
Woluwe-Saint-Lambert*

## Bevolking, totale en bebouwde oppervlakte van het grondgebied der gemeenten met 5,000 inwoners en meer.

COMMUNES GEMEENTEN	Etendue territoriale au 31-12-1947 (1) Uitgestrekt- heid van het grondgebied op 31-12-1947 (1)		Etendue bâtie (1) Bebouwde oppervlakte (1)		Population au 31 décembre Bevolking op 31 december			Habitants par hectare d'étendue territoriale Inwoners per hectare grondgebied		
	ha	a	ha	a	1947 (2)	1955	1956	1920	1930	1947

### IV. — Communes de 20,000 à moins de 25,000 habitants.

### IV. — Gemeenten met 20,000 tot minder dan 25,000 zielen.

Geel . . . . .	10,841.98	173.35	175.15	22,295	24,829	25,113	2	2	2
- Gilly . . . . .	730.28	196.70	197.62	24,271	24,708	24,967	34	36	33
La Louvière . . . . .	869.99	212.17	212.72	21,589	23,423	23,840	26	24	25
- Marchienne-au-Pont . . . . .	664.76	228.98	229.25	21,351	20,985	20,743	33	36	32
- Marcinelle . . . . .	1,316.16	182.75	185.18	23,091	24,484	24,259	15	16	18
Menen (Menin) . . . . .	1,649.30	101.15	101.65	22,031	21,635	21,634	10	13	13
- Montignies-sur-Sambre . . . . .	598.44	205.73	206.06	23,064	23,516	24,119	39	42	39
- Sint-Amandsberg . . . . .	600.50	141.60	143.48	21,352	22,792	23,257	28	31	36
Tienen (Tirlemont) . . . . .	1,272.59	154.74	155.24	22,383	22,617	22,587	15	16	18

### V. — Communes de 15,000 à moins de 20,000 habitants.

### V. — Gemeenten met 15,000 tot minder dan 20,000 zielen.

Ans . . . . .	676.97	140.22	141.58	15,476	15,954	16,089	17	19	23
- Auderghem (Oudergem) . . . . .	902.96	101.83	103.26	18,640	23,003	23,490	10	16	21
Boom . . . . .	736.38	241.12	242.01	19,614	18,408	18,292	24	26	26
Brasschaat . . . . .	3,833.21	170.74	172.58	16,333	20,264	21,031	2	3	4
Bressoux . . . . .	196.79	66.67	67.10	15,529	15,265	15,242	51	77	79
- Châtelineau . . . . .	755.69	126.30	126.75	18,230	20,067	19,992	21	24	24
- Courcelles . . . . .	1,498.09	125.70	128.46	16,287	17,851	17,773	12	12	11
Eeklo . . . . .	2,822.88	134.59	136.65	16,903	17,709	17,841	5	5	6
- Ekeren . . . . .	1,702.41	125.37	127.12	15,962	18,566	19,022	4	8	9
- Evere . . . . .	509.51	61.16	66.25	15,277	18,421	19,527	14	20	30
- Gentbrugge . . . . .	775.66	140.02	141.68	17,728	20,806	20,978	20	21	23
Grivegnée . . . . .	475.10	109.43	111.11	18,495	21,835	21,788	25	30	39
Halle (Hal) . . . . .	2,950.00	113.96	113.78	17,475	18,025	18,045	5	6	6
Hamme . . . . .	2,365.95	133.71	136.07	16,405	16,743	16,790	6	6	7
Ieper (Ypres) . . . . .	1,561.64	88.77	89.55	17,052	17,159	17,363	4	10	11
Izegem . . . . .	1,428.52	78.52	79.33	16,718	16,846	16,924	10	11	12
- Koekelberg . . . . .	117.35	42.76	43.19	15,103	15,099	15,414	107	118	129
Mol . . . . .	11,418.86	203.38	206.86	19,083	21,731	22,231	1	1	2
- Mortsels . . . . .	779.31	136.52	139.50	16,445	20,862	21,378	10	17	21
Ougrée . . . . .	1,214.55	243.12	243.50	19,245	20,690	20,844	15	16	16
Quaregnon . . . . .	908.61	129.51	130.13	17,842	18,926	18,905	19	20	20
Schoten . . . . .	2,958.18	156.09	159.19	16,937	21,985	22,665	2	4	6
Sint-Truiden (St-Trond) . . . . .	3,908.07	123.66	126.13	19,020	19,969	20,193	4	4	5
Wasmes . . . . .	687.83	130.93	131.73	13,192	14,910	14,890	22	22	22
- Watermael-Boitsfort (Watermaal- Bosvoorde) . . . . .	1,293.45	111.77	113.57	19,683	22,270	22,237	8	12	15
Wetteren . . . . .	2,634.49	157.89	159.72	19,370	19,757	19,819	6	7	7
- Woluwe-St-Pierre (St-Pieters-Woluwe)	885.32	138.27	140.53	18,455	25,696	26,951	9	15	21
Zeel . . . . .	3,195.00	147.72	148.93	16,330	17,159	17,259	4	5	5

### VI. — Communes de 10,000 à moins de 15,000 habitants.

### VI. — Gemeenten met 10,000 tot minder dan 15,000 zielen.

Aarschot . . . . .	1,713.91	60.58	61.92	10,589	11,599	11,739	4	5	6
Anderlues . . . . .	1,702.57	88.18	88.60	12,383	13,043	13,293	6	7	7
Angleur . . . . .	1,045.50	81.35	83.55	10,007	12,389	12,478	10	11	10
Arlon (Aarlen) . . . . .	598.91	92.62	93.74	11,180	12,304	12,415	19	19	19
Asse . . . . .	2,787.50	81.16	81.70	11,111	11,738	11,800	3	4	4
Assebroek . . . . .	852.02	41.61	42.15	11,337	12,919	13,095	6	8	13
Ath (Aat) . . . . .	1,552.51	102.11	100.92	10,296	10,449	10,483	7	7	7
Balen . . . . .	5,585.21	139.73	140.60	10,793	12,412	12,568	1	2	2
Beveren-St-Niklaas . . . . .	1,902.78	100.54	104.78	13,510	14,198	14,317	6	6	7
Binche . . . . .	353.92	59.33	59.55	10,623	10,074	10,154	32	32	30
Boussu . . . . .	1,321.19	107.50	108.08	12,325	12,175	12,057	9	10	9
Braine-l'Alleud (Eigenbrakel) . . . . .	2,980.19	112.30	113.19	12,026	12,921	13,148	3	4	4
Braine-le-Comte ('s Gravenbrakel) . . . . .	3,999.60	96.19	95.80	10,040	10,644	10,661	2	3	3
- Châtelet . . . . .	1,141.87	117.86	118.63	14,605	15,228	15,416	12	13	13
Chênée . . . . .	426.18	73.16	74.03	10,352	11,326	11,519	23	24	24
- Couillet . . . . .	500.72	117.74	117.75	12,931	13,893	14,001	24	26	26
Cuesmes . . . . .	944.39	127.40	127.79	10,540	10,952	11,023	10	11	11
- Dampremy . . . . .	277.93	90.82	89.99	11,678	11,187	11,045	47	48	42
Dison . . . . .	446.52	48.64	48.65	10,044	9,733	9,630	24	24	22
Dour . . . . .	1,187.03	102.44	103.15	11,642	11,635	11,541	10	10	10

(1) D'après les renseignements fournis et rectifiés par le Ministère des Finances.

(2) Recensement.

(1) Naar de inlichtingen verstrekt en verbeterd door het Ministerie van Financiën.

(2) Volkstelling.

## Population, étendue territoriale et bâtie des communes comptant 5,000 habitants et plus.

COMMUNES GEMEENTEN	Etendue territoriale au 31-12-1947 (1) Uitgestrekt- heid van het grondgebied op 31-12-1947 (1)		Etendue bâtie (1) Bebouwde oppervlakte (1)		Population au 31 décembre Bevolking op 31 december			Habitants par hectare d'étendue territoriale Inwoners per hectare grondgebied		
	ha		ha		1947 (2)	1955	1956	1920	1930	1947
	ha	a	ha	a						
Duffel . . . . .	2,272.85		138.40	139.53	12,003	12,939	13,034	4	4	5
Eupen . . . . .	8,936.54		129.62	133.63	14,545	14,107	14,010	2	2	2
Evergem . . . . .	3,072.24		90.53	90.95	10,476	10,688	10,746	3	3	3
Farciennes . . . . .	933.00		83.24	84.50	10,774	11,261	11,319	10	11	12
Frameries . . . . .	657.95		91.76	92.11	12,049	12,267	12,272	20	20	18
Geraardsbergen (Grammont) . . . . .	190.82		57.17	57.28	11,268	10,237	10,141	62	64	59
-Gosselies . . . . .	1,187.96		89.85	88.95	10,018	10,631	10,757	8	8	8
Harelbeke . . . . .	1,488.98		74.56	75.01	13,035	14,827	15,151	6	7	9
Heist-op-den-Berg . . . . .	2,893.12		83.58	84.25	10,791	11,973	12,098	3	3	4
Herentals . . . . .	2,933.20		107.38	109.22	14,674	16,551	16,740	3	4	5
Heverlee . . . . .	1,936.10		94.16	97.04	11,698	13,758	14,182	4	5	6
Hornu . . . . .	687.94		112.88	113.09	10,799	10,870	11,073	17	17	16
Huy (Hoei) . . . . .	799.45		118.08	118.27	13,124	13,112	13,142	17	18	16
Jemappes . . . . .	671.51		97.71	99.32	12,902	13,104	12,966	21	21	19
Jemeppe . . . . .	441.10		111.78	113.70	13,775	13,320	13,404	28	32	31
Kessel-Lo . . . . .	1,335.93		113.99	117.16	14,048	17,452	17,720	8	9	11
Knokke . . . . .	2,218.09		58.08	58.47	11,029	12,387	12,636	2	3	5
Lebbeke . . . . .	1,548.71		98.04	99.12	11,882	12,486	12,533	6	7	8
-Ledeberg . . . . .	108.48		51.42	51.89	12,244	11,615	11,525	124	119	113
-Lodelinsart . . . . .	296.14		89.42	89.83	10,759	11,249	11,278	36	38	36
Lommel . . . . .	10,233.85		191.84	289.18	13,487	16,095	15,713	1	1	1
Maldegem . . . . .	6,275.06		110.07	111.51	12,550	13,168	13,238	2	2	2
Meulebeke . . . . .	2,934.60		49.60	50.30	10,127	10,410	10,425	3	3	3
Montegnée . . . . .	321.62		72.14	72.58	10,605	11,488	11,597	30	33	33
-Mont-sur-Marchienne . . . . .	916.11		90.80	91.65	11,063	12,560	12,718	11	12	12
Niel . . . . .	526.95		155.37	155.80	10,804	10,593	10,550	17	20	21
Ninove . . . . .	1,092.38		98.57	98.63	11,146	11,701	11,811	9	9	10
Nivelles (Nijvel) . . . . .	3,349.81		130.86	130.50	11,929	12,917	13,303	4	4	3
Pâturages . . . . .	332.19		70.32	70.56	10,296	10,616	10,561	35	35	31
Poperinge . . . . .	4,761.37		90.60	90.84	12,405	12,501	12,503	3	2	3
-Ransart . . . . .	568.04		83.69	83.94	10,066	10,242	10,333	17	18	18
Sint-Andries . . . . .	2,065.19		49.28	50.18	10,583	11,357	11,634	4	4	5
-Berchem-Sainte-Agathe (Sint-Agatha- Berchem) . . . . .	294.77		60.75	61.93	11,180	13,213	13,571	13	25	38
St-Katelijne-Waver . . . . .	2,434.92		124.56	125.60	10,326	10,938	11,064	3	4	4
St-Pieters-Leeuw . . . . .	2,316.45		125.38	125.86	10,664	12,869	13,043	3	4	5
Soignies (Zinnik) . . . . .	2,274.37		90.48	90.72	10,345	10,843	10,852	5	5	5
Temse (Tamise) . . . . .	2,340.45		120.62	124.28	13,861	14,252	14,217	5	6	6
Tielt . . . . .	3,464.94		63.11	63.41	12,954	13,105	13,193	3	3	4
Tongeren (Tongres) . . . . .	1,319.29		91.48	93.00	13,538	15,033	15,195	8	9	10
Torhout . . . . .	4,273.80		54.89	55.26	12,223	12,767	12,783	2	3	3
Waregem . . . . .	2,663.97		66.16	67.91	13,024	14,596	14,765	3	4	5
Wervik . . . . .	2,019.83		32.74	33.21	12,230	12,298	12,266	4	6	6
Wevelgem . . . . .	1,398.30		70.81	71.03	12,008	12,656	12,762	6	8	9
Willebroek . . . . .	1,020.09		130.12	135.01	14,712	15,238	15,304	12	14	14
Zelzate . . . . .	1,309.35		97.81	98.83	10,016	10,315	10,411	5	7	8

### VII. — Communes de 5,000 à moins de 10,000 habitants. VII. — Gemeenten met 5,000 tot minder dan 10,000 zielen.

#### ANTWERPEN. — ANVERS.

Arendonk . . . . .	5,657.16	84.65	109.32	7,919	8,340	8,484	1	1	1
Brecht . . . . .	6,184.75	84.32	84.70	5,579	6,449	6,495	1	1	1
Beerse . . . . .	2,805.29	120.28	120.15	6,574	7,516	7,624	1	2	2
Berlaar . . . . .	2,240.94	64.91	65.65	8,280	8,786	8,804	3	3	4
Bocchout . . . . .	1,392.45	70.00	72.09	6,538	7,048	7,071	3	4	5
Bornem . . . . .	2,382.07	96.61	97.76	9,067	9,478	9,487	3	3	4
Burcht . . . . .	435.42	77.00	62.33	6,169	6,443	6,496	11	13	14
Edegem . . . . .	865.54	117.78	123.08	7,856	9,244	9,804	6	8	9
Essen . . . . .	4,212.77	83.94	83.86	8,716	9,327	9,440	2	2	2
Dessel . . . . .	2,703.26	45.04	45.62	5,002	5,825	5,916	1	1	2
Herenthout . . . . .	2,348.70	39.47	39.79	5,083	5,510	5,588	1	2	2
Hemiksem . . . . .	544.73	115.07	117.37	9,221	9,749	9,732	14	17	17
Herselt . . . . .	4,050.29	44.68	44.90	6,207	6,661	6,700	1	1	2
Kalmthout . . . . .	6,305.42	89.51	90.55	8,592	10,087	10,256	1	1	1
Kapellen . . . . .	2,939.48	100.71	101.74	9,680	10,741	10,809	2	3	3
Kontich . . . . .	1,896.43	88.19	90.13	9,143	10,204	10,316	4	4	5
Meerhout . . . . .	3,632.97	56.82	57.31	7,189	7,638	7,715	2	2	2
Nijlen . . . . .	1,778.62	44.75	45.73	6,997	8,160	8,341	2	3	4

(1) D'après les renseignements fournis et rectifiés par le Ministère des Finances.

(2) Recensement.

(1) Naar de inlichtingen verstrekt en verbeterd door het Ministerie van Financiën.

(2) Volkstelling.

## Bevolking, totale en bebouwde oppervlakte van het grondgebied der gemeenten met 5,000 inwoners en meer.

COMMUNES GEMEENTEN	Etendue territoriale au 31-12-1947 (1) Uitgestrekt- heid van het grondgebied op 31-12-1947 (1)		Etendue bâtie (1) Bebouwde oppervlakte (1)				Population au 31 décembre Bevolking op 31 december			Habitants par hectare d'étendue territoriale Inwoners per hectare grondgebied		
	ha		1954		1955		1947	1955	1956	1920	1930	1947
	a	ha	ha	a	ha	a	(2)					
Olen . . . . .	2,309.52		113.89		114.44		5,538	6,437	6,559	1	2	2
Oud-Turnhout . . . . .	4,771.01		68.50		69.50		6,175	6,750	6,822	1	1	1
Putte . . . . .	2,245.97		55.83		56.58		6,198	6,428	6,536	2	3	3
Puurs . . . . .	1,142.79		51.61		51.95		6,071	6,402	6,362	4	5	5
Rijkvorsel . . . . .	4,726.82		103.06		103.15		6,181	6,886	6,955	1	1	1
Rumst . . . . .	830.84		125.54		126.35		5,550	5,619	5,697	6	6	7
Wommelgem . . . . .	1,299.88		69.46		71.96		5,506	6,949	7,199	3	3	4
Westerlo . . . . .	2,681.99		47.00		47.55		6,184	6,848	6,921	2	2	2
Wuustwezel . . . . .	6,005.49		145.37		146.59		6,557	7,589	7,677	1	1	1
Wijnegem . . . . .	783.86		47.14		48.60		5,820	7,218	7,552	6	7	7
Zwijndrecht . . . . .	1,350.47		50.44		51.36		7,035	8,109	8,242	4	5	5
<b>BRABANT.</b>												
Diest . . . . .	321.22		52.37		52.94		8,834	9,494	9,591	25	26	28
Dilbeek . . . . .	1,135.33		54.07		54.90		7,374	8,805	8,958	3	5	7
Ganshoren . . . . .	240.96		48.59		48.91		9,092	11,849	12,344	18	23	38
Grimbergen . . . . .	2,217.25		99.68		101.53		7,298	8,429	8,601	2	3	3
Herent . . . . .	1,840.34		59.43		59.98		8,340	8,978	8,987	4	4	5
Hocilaart . . . . .	1,985.97		269.84		269.86		6,302	6,488	6,505	2	3	3
Lembeek . . . . .	1,075.30		49.13		49.32		6,099	6,107	6,068	5	6	6
Liedekerke . . . . .	901.26		42.22		43.29		7,715	8,869	9,050	6	7	9
Londerzeel . . . . .	1,817.22		54.38		54.78		7,372	7,785	7,853	3	4	4
Machelen . . . . .	603.79		83.27		84.70		6,374	6,537	6,653	4	9	11
Merchtem . . . . .	2,084.68		52.98		53.64		7,664	7,834	7,883	3	3	4
Opwijk . . . . .	1,746.85		61.92		62.92		8,213	8,779	8,894	4	4	5
Overijse . . . . .	4,511.37		320.47		322.07		9,610	10,935	11,140	2	2	2
Ruisbroek . . . . .	354.30		44.12		44.42		5,338	5,297	5,231	15	16	15
Scherpenheuvel (Montaigu)	682.45		33.27		33.62		5,112	5,749	5,812	6	7	7
St-Genesius-Rode (Rhode-St-Genèse)	2,299.82		69.82		70.39		8,166	9,440	9,839	2	3	4
Strombeek-Bever . . . . .	466.88		34.28		35.24		5,276	6,546	7,010	7	10	11
Tervuren . . . . .	1,960.37		43.82		44.06		6,725	7,243	7,345	3	3	3
Tubize (Tubek)	1,468.03		119.80		119.69		9,281	9,117	9,221	5	6	6
Waterloo . . . . .	1,643.94		76.14		76.12		7,598	9,473	9,854	3	3	5
Wavre (Waver) . . . . .	2,146.00		165.01		165.09		8,170	8,735	8,904	4	4	4
Wemmel . . . . .	873.95		44.96		46.17		6,252	8,170	8,392	3	4	7
Zaventem . . . . .	900.91		59.38		59.90		7,619	8,300	8,450	6	8	8
<b>WEST-VLAANDEREN. — FLANDRE OCCIDENTALE.</b>												
Ardoois . . . . .	2,413.68		43.04		43.84		7,096	7,137	7,122	3	3	3
Avelgem . . . . .	978.94		19.31		19.47		5,080	5,221	5,195	4	5	5
Beernem . . . . .	2,790.63		19.73		19.98		5,344	5,671	5,694	2	2	2
Blankenberge . . . . .	260.65		36.83		36.98		8,934	9,731	9,898	25	28	34
Bredene . . . . .	1,466.45		27.63		28.40		7,292	8,193	8,319	3	4	5
Comines (Komen) . . . . .	1,404.47		42.64		43.37		8,139	8,201	8,335	3	5	6
Deerlijk . . . . .	1,679.74		67.97		68.29		8,114	8,852	8,963	3	4	5
Dottignies (Dottenijs) . . . . .	1,414.37		32.36		32.85		5,932	5,930	5,954	4	4	4
Eernegem . . . . .	1,835.29		18.00		18.36		5,613	5,789	5,841	3	3	3
Geluwe . . . . .	2,108.27		19.94		20.01		5,755	6,013	6,012	2	2	3
Gistel . . . . .	1,601.39		15.65		15.90		5,331	5,586	5,680	3	3	3
Gullegem . . . . .	960.16		22.06		22.20		6,700	6,963	7,073	5	6	7
Heist . . . . .	843.24		26.55		26.88		7,423	7,888	8,019	6	7	9
Herseaux . . . . .	668.03		31.17		31.53		6,999	7,150	7,154	8	10	10
Heule . . . . .	1,171.80		32.83		33.28		8,216	8,618	8,690	5	6	7
Ichtegem . . . . .	2,361.25		19.73		20.23		5,429	5,706	5,714	2	2	2
Ingelmunster . . . . .	1,615.49		48.59		48.93		9,092	9,418	9,477	4	5	6
Koekelare . . . . .	2,844.72		28.04		28.64		5,982	6,247	6,336	2	2	2
Kortemark . . . . .	2,050.95		19.60		19.84		5,196	5,481	5,486	2	2	3
Kurne . . . . .	1,091.00		19.59		20.35		8,396	10,008	10,254	6	6	8
Lauwe . . . . .	879.71		34.30		34.37		7,074	7,417	7,376	6	7	8
Lichtervelde . . . . .	2,591.92		39.74		40.21		6,682	6,780	6,849	2	2	3
Moorslede . . . . .	2,950.80		32.14		32.40		6,559	6,553	6,532	1	2	2
Nieuwpoort (Nieuport) . . . . .	204.67		21.91		22.16		5,062	6,452	6,486	15	24	25
Oostkamp . . . . .	3,433.14		52.08		52.72		7,754	7,991	8,002	2	2	2
Oostrozebeke . . . . .	1,662.52		24.53		24.69		5,498	5,865	5,887	3	3	3
Panne (De) (La Panne) . . . . .	900.68		17.93		18.14		5,511	5,761	5,804	4	4	6
Rumbeke . . . . .	2,135.08		44.43		44.76		7,700	8,279	8,160	3	3	4
Ruiselede . . . . .	3,020.15		31.37		31.46		5,567	5,380	5,366	2	2	2

(1) D'après les renseignements fournis et rectifiés par le Ministère des Finances.

(2) Recensement.

(1) Naar de inlichtingen verstrekt en verbeterd door het Ministerie van Financiën.

(2) Volkstelling.

## Population, étendue territoriale et bâtie des communes comptant 5,000 habitants et plus.

COMMUNES GEMEENTEN	Etendue territoriale au 31-12-1947 (1) Uitgestrekt- heid van het grondgebied op 31-12-1947 (1)		Etendue bâtie (1) Bebouwde oppervlakte (1)		Population au 31 décembre Bevolking op 31 december			Habitants par hectare d'étendue territoriale Inwoners per hectare grondgebied		
	ha		ha		1947	1955	1956	1920	1930	1947
	a	a	a	a	(2)					
Staden . . . . .	2,692.99		27.60	27.72	5,381	5,641	5,629	2	2	2
Stene . . . . .	904.10		18.09	19.01	5,356	6,094	6,159	3	5	6
St-Kruis . . . . .	1,683.81		30.46	30.90	7,935	9,528	9,700	3	4	5
St-Michiels . . . . .	959.48		31.38	32.21	5,444	7,269	7,514	3	4	6
Veurne (Furnes) . . . . .	1,976.83		52.21	52.32	7,626	7,297	7,297	4	4	4
Wingene . . . . .	4,561.65		41.40	41.56	7,327	7,239	7,184	2	2	2
Zwevegem . . . . .	1,559.65		49.06	49.42	8,543	9,652	9,790	4	4	5
Zwevezele . . . . .	2,277.19		22.77	22.86	5,040	5,218	5,223	3	2	2
<b>OOST-VLAANDEREN. — FLANDRE ORIENTALE.</b>										
Aalter . . . . .	4,632.58		91.01	91.16	7,114	7,423	7,415	2	1	2
Assenede . . . . .	3,218.47		62.24	62.62	5,505	5,449	5,422	2	2	2
Baasrode . . . . .	827.09		55.35	55.82	6,458	6,854	6,897	6	7	8
Berlare . . . . .	1,772.24		52.76	53.19	5,472	5,702	5,739	3	3	3
Buggenhout . . . . .	2,023.42		79.65	80.66	8,974	9,546	9,671	3	4	4
Denderleeuw . . . . .	674.14		58.79	59.97	7,274	8,341	8,414	7	9	11
Dendermonde (Termonde) . . . . .	805.00		53.75	54.55	9,333	9,581	9,532	10	12	12
Deinze . . . . .	865.89		51.31	52.26	5,545	5,804	5,844	6	6	6
Drongen (Tronchiennes) . . . . .	2,947.21		68.59	68.70	6,943	7,279	7,338	2	2	2
Destelbergen . . . . .	1,250.19		57.84	58.52	5,384	5,841	5,943	2	3	4
Erembodegem . . . . .	1,191.25		70.35	71.78	9,054	10,106	10,193	5	6	8
Haaltert . . . . .	913.70		49.15	50.10	5,732	6,330	6,338	5	6	6
Heusden . . . . .	1,412.72		47.08	48.23	5,016	5,360	5,410	2	3	4
Kruikeke . . . . .	1,454.46		46.51	47.37	5,911	6,127	6,173	3	3	4
Lede . . . . .	1,211.03		73.26	73.89	8,614	9,319	9,350	6	6	7
Lochristi . . . . .	2,126.45		71.49	71.84	5,131	5,323	5,360	2	2	2
Melle . . . . .	1,231.05		87.80	88.61	7,419	7,898	7,973	5	5	6
Melsele . . . . .	1,845.98		45.36	46.10	5,275	6,093	6,117	2	3	3
Merelbeke . . . . .	1,485.08		103.64	106.97	9,670	11,421	11,584	5	6	7
Moerbeke (Gent - Gand) . . . . .	3,781.69		80.06	80.23	5,646	5,307	5,295	2	2	1
Nederbrakel . . . . .	872.27		44.73	45.52	5,901	6,346	6,351	6	6	7
Oostakker . . . . .	1,450.40		69.94	71.22	7,475	7,804	7,858	3	4	5
Oudenaarde (Audenarde) . . . . .	229.73		54.49	55.50	6,632	6,637	6,575	28	28	29
Petegem . . . . .	948.32		51.12	52.14	5,149	5,374	5,411	1	4	5
Sinaai . . . . .	2,650.58		46.30	46.70	5,156	5,000	5,001	2	2	2
St-Gillis-bij-Dendermonde . . . . .	1,064.32		76.55	77.13	9,669	10,104	10,088	6	7	9
St-Gillis-Waas . . . . .	2,240.28		73.38	73.85	5,759	5,785	5,779	2	2	3
Sleidinge . . . . .	2,074.13		57.95	60.09	5,739	5,778	5,783	3	3	3
Stekene . . . . .	3,133.59		131.01	131.52	8,707	8,905	8,902	3	3	3
Waarschoot . . . . .	2,190.67		70.99	71.33	7,277	7,826	7,838	3	3	3
Waasmunster . . . . .	3,202.13		49.38	50.70	6,583	6,926	6,897	2	2	2
Wachtebeke . . . . .	3,217.17		64.87	65.08	5,434	5,113	5,056	2	2	2
Wondelgem . . . . .	581.82		37.72	38.18	5,603	5,841	5,958	3	7	10
Zomergem . . . . .	2,792.34		49.52	51.40	5,845	6,048	6,111	2	2	2
Zottegem . . . . .	161.34		39.36	40.28	6,141	6,365	6,485	30	33	38
<b>HAINAUT. — HENEGOUWEN.</b>										
Carnières . . . . .	760.95		52.41	52.25	7,939	7,917	8,014	11	11	10
Chapelle-lez-Herlaimont . . . . .	820.57		89.87	90.02	7,384	8,795	8,812	9	10	9
Ecaussinnes-d'Enghien . . . . .	1,753.39		105.89	105.95	6,896	6,794	6,756	4	4	4
Fayt-lez-Manage . . . . .	262.38		48.46	48.70	5,060	5,551	5,574	19	20	19
Flénu . . . . .	379.76		53.53	53.81	6,792	7,160	7,247	15	15	18
Fleurus . . . . .	1,506.58		70.83	71.20	6,881	7,206	7,320	4	4	5
Fontaine-l'Evêque . . . . .	1,143.88		75.88	76.32	8,121	8,587	8,681	6	7	7
Forchies-la-Marche . . . . .	636.59		41.19	41.27	6,378	6,970	6,949	10	10	10
Ghlin . . . . .	2,146.09		55.45	55.19	6,287	7,101	7,124	3	3	3
Haine-St-Paul . . . . .	378.17		82.00	82.22	7,077	7,389	7,375	20	22	19
Haine-St-Pierre . . . . .	500.87		85.59	85.46	6,490	6,601	6,781	14	14	13
Houdeng-Aimeries . . . . .	791.95		59.06	59.68	7,672	7,733	7,767	10	10	10
Houdeng-Goegnies . . . . .	887.84		108.29	108.67	9,214	8,850	8,894	10	10	10
La Bouverie . . . . .	292.25		50.71	50.70	7,635	7,559	7,518	27	28	26
Lessines (Lessen) . . . . .	1,046.92		67.78	69.04	9,931	9,585	9,574	10	10	9
Leuze . . . . .	1,286.88		68.95	69.05	6,548	6,894	6,971	4	5	5
Leval-Trahegnies . . . . .	776.08		33.06	33.39	6,128	6,048	6,031	8	8	8
Manage . . . . .	938.75		72.74	72.76	5,249	5,247	5,374	6	6	6
Monceau-sur-Sambre . . . . .	710.71		116.83	117.02	9,715	11,193	11,268	13	14	14
Montignies-le-Tilleul . . . . .	1,123.59		59.47	60.35	5,656	7,083	7,303	4	4	5

(1) D'après les renseignements fournis et rectifiés par le Ministère des Finances.

(2) Recensement.

(1) Naar de inlichtingen verstrekt en verbeterd door het Ministerie van Financiën.

(2) Volkstelling.



## Bevolking, totale en bebouwde oppervlakte van het grondgebied der gemeenten met 5.000 inwoners en meer.

COMMUNES GEMEENTEN	Etendue territoriale au 31-12-1947 (1) Uitgestrek- theid van het grondgebied op 31-12-1947 (1)		Etendue bâtie (1) Bebouwde oppervlakte (1)		Population au 31 décembre Bevolking op 31 december			Habitants par hectare d'étendue territoriale Inwoners per hectare grondgebied		
	ha	a	ha	a	1947 (2)	1955	1956	1920	1930	1947
	Morlanwelz . . . . .	963.02		109.88	109.95	8,731	8,535	8,557	8	9
Péronnes (Soignies-Zinnik)	1,011.89		17.88	17.87	6,046	6,025	6,018	4	5	6
Peruwelz . . . . .	1,257.23		91.93	93.18	7,673	7,831	7,757	6	6	6
Pont-à-Celles . . . . .	1,454.48		52.57	52.74	5,000	5,112	5,158	4	4	3
Quiévrain . . . . .	859.93		54.19	54.60	5,367	5,565	5,662	6	6	6
Roux . . . . .	575.87		91.82	92.01	9,591	10,224	10,314	18	19	17
Strépy-Bracquegnies . . . . .	775.68		78.08	78.13	8,949	9,111	9,242	11	11	12
Thuin . . . . .	1,544.23		54.99	54.86	5,630	5,819	5,808	4	4	4
Trazegnies . . . . .	892.42		97.00	97.53	6,709	7,019	7,039	8	8	8
Wanfercée-Baulet . . . . .	956.51		52.05	52.91	5,811	6,018	6,217	6	6	6
<b>LIEGE. — LUIK.</b>										
Amay . . . . .	923.76		57.48	58.60	6,469	7,070	7,138	6	7	7
Andrimont . . . . .	954.00		44.77	44.95	6,889	6,831	6,865	6	7	7
Beyne-Housay . . . . .	378.42		41.34	41.51	6,160	6,207	6,453	12	13	16
Ensival . . . . .	458.03		39.15	39.41	5,559	5,651	5,750	15	14	12
Flémalle-Grande . . . . .	316.34		41.40	38.28	5,962	6,464	6,353	16	18	19
Flémalle-Haute . . . . .	404.67		79.43	82.13	6,703	6,888	7,087	12	15	17
Grâce-Berleur . . . . .	470.39		44.39	44.53	7,474	8,307	8,434	12	15	16
Hollogne-aux-Pierres . . . . .	699.84		52.57	52.91	5,556	5,958	5,809	7	8	8
Jupille . . . . .	588.13		63.81	64.32	8,177	9,675	9,872	10	13	14
Malmédy . . . . .	639.61		49.29	49.60	5,391	5,941	5,937	8	8	8
Saint-Georges . . . . .	2,044.94		54.40	54.64	5,764	5,869	5,939	3	3	3
Saint-Nicolas . . . . .	257.02		49.80	49.56	9,008	9,316	9,416	33	34	35
Spa . . . . .	3,584.33		58.74	59.61	9,002	8,865	8,728	2	2	3
Stembert . . . . .	653.92		41.76	41.98	5,703	6,472	6,463	5	8	9
Theux . . . . .	3,908.30		48.32	48.59	5,271	5,422	5,335	1	1	1
Tilleur . . . . .	133.45		41.01	47.18	6,182	6,508	6,463	48	50	46
Vottem . . . . .	478.74		37.20	38.83	5,894	7,119	7,207	9	10	12
Wandre . . . . .	675.92		59.47	60.20	6,737	7,143	7,147	9	10	10
Welkenraedt . . . . .	704.94		39.47	39.54	5,024	5,064	5,055	7	7	7
<b>LIMBURG. — LIMBOURG.</b>										
Alken . . . . .	2,817.02		63.62	64.47	5,589	6,388	6,509	1	2	2
Bilzen . . . . .	1,509.01		41.20	41.62	5,041	5,855	5,924	2	3	3
Bree . . . . .	2,645.35		51.05	51.78	5,716	6,603	6,702	1	2	2
Diepenbeek . . . . .	4,116.94		77.29	77.85	7,701	8,890	9,053	1	1	2
Eisden . . . . .	802.44		62.20	62.78	7,999	9,018	9,223	2	8	10
Hamont . . . . .	2,321.13		38.96	39.81	5,170	5,617	5,673	1	2	2
Heusden . . . . .	2,033.70		56.79	57.97	7,571	8,982	9,227	1	2	4
Houthalen . . . . .	4,921.15		93.92	96.82	6,279	9,401	10,029	1	1	1
Koersel . . . . .	3,067.70		105.21	105.90	7,445	8,537	8,664	1	2	2
Lanaken . . . . .	2,260.61		48.08	49.41	6,294	6,992	7,010	2	2	3
Leopoldsburg (Bourg-Léopold)	1,291.15		47.47	48.49	7,248	8,818	8,768	4	4	6
Lummen . . . . .	3,853.24		49.37	50.29	5,153	5,745	5,879	1	1	1
Maaseik . . . . .	2,720.84		58.96	59.01	7,234	7,609	7,736	2	2	3
Neerpelt . . . . .	2,977.88		46.91	47.64	6,104	6,757	6,830	1	2	2
Overpelt . . . . .	4,133.23		83.10	84.09	7,000	7,787	7,885	1	1	2
Tessenderlo . . . . .	5,135.15		80.34	82.03	8,020	8,786	8,911	1	1	2
Zolder . . . . .	3,682.39		36.35	38.36	5,842	7,455	7,387	1	1	2
Zonhoven . . . . .	3,098.95		64.03	65.72	7,484	9,738	10,005	1	2	2
<b>LUXEMBOURG. — LUXEMBURG.</b>										
Athus . . . . .	578.99		55.05	55.52	5,550	6,128	6,206	7	9	10
<b>NAMUR. — NAMEN.</b>										
Andenne . . . . .	1,537.04		69.28	70.04	7,877	7,718	7,769	5	5	5
Auvclais . . . . .	715.28		117.40	118.27	8,361	8,251	8,284	10	11	12
Ciney . . . . .	2,893.84		62.38	62.77	6,128	6,485	6,562	2	2	2
Dinant . . . . .	1,833.60		47.29	47.76	7,046	6,843	6,819	3	4	4
Gembloux . . . . .	890.67		58.93	59.05	5,350	5,639	5,687	5	6	6
Jambes . . . . .	770.91		84.93	86.32	9,640	11,129	11,394	9	10	12
Saint-Servais . . . . .	353.22		62.89	63.86	8,445	8,812	8,851	18	21	24
Tamines . . . . .	613.87		49.15	49.79	6,781	7,650	7,734	9	10	11

(1) D'après les renseignements fournis et rectifiés par le Ministère des Finances.

(2) Recensement.

(1) Naar de inlichtingen verstrekt en verbeterd door het Ministerie van Financiën.

(2) Volkstelling.

## Évolution de la population répartie d'après l'âge et le sexe. Evolutie van de bevolking naar leeftijd en geslacht.

AN- NÉES (1) JA- REN (1)	Moins de 5 ans Minder dan 5 jaar		5 à moins de 15 ans 5 tot minder dan 15 j.		15 à moins de 20 ans 15 tot minder dan 20 j.		20 à moins de 25 ans 20 tot minder dan 25 j.		25 à moins de 45 ans 25 tot minder dan 45 j.	
	Hommes Mannen	Femmes Vrouwen	Hommes Mannen	Femmes Vrouwen	Hommes Mannen	Femmes Vrouwen	Hommes Mannen	Femmes Vrouwen	Hommes Mannen	Femmes Vrouwen
1880	343,677	338,934	587,174	578,979	256,356	251,549	231,610	231,364	705,276	702,332
1890	352,517	350,662	646,404	639,866	300,772	296,253	279,113	264,439	767,115	769,758
1900	394,057	389,497	671,440	667,504	323,804	320,975	304,651	301,263	915,334	914,620
1910	381,808	377,728	756,221	751,262	344,410	342,511	316,807	315,372	1,069,605	1,065,706
1920	260,066	253,799	669,760	665,925	364,161	363,494	341,854	344,733	1,081,497	1,116,173
1930	335,872	331,615	601,099	590,597	326,485	357,159	346,499	346,499	1,251,520	1,264,116
1935	319,300	312,767	676,019	669,423	251,189	247,602	322,557	320,876	1,321,973	1,320,586
1936	310,112	303,844	671,965	665,571	276,381	273,060	301,710	299,682	1,329,193	1,326,052
1937	303,980	296,708	668,634	662,385	305,761	301,812	271,944	270,626	1,339,669	1,334,059
1938	302,724	296,390	659,899	653,563	336,356	331,285	243,097	241,742	1,345,966	1,336,527
1939	301,152	295,157	650,358	644,254	349,291	344,818	231,695	229,439	1,347,695	1,336,659
1940	290,340	284,367	633,228	627,020	341,416	337,229	243,191	242,650	1,320,233	1,311,699
1941	277,299	271,374	623,298	616,194	335,208	332,365	267,231	266,699	1,292,616	1,284,972
1942	267,148	260,864	616,156	608,953	330,492	328,169	295,281	294,295	1,260,121	1,254,875
1943	263,797	255,682	611,366	603,407	324,871	324,084	325,198	323,057	1,229,574	1,226,260
1944	266,725	256,794	611,286	603,824	322,800	323,266	340,659	339,838	1,222,696	1,222,005
1945	274,144	264,009	593,846	587,194	321,400	322,562	336,244	336,103	1,219,773	1,223,108
1946	299,755	287,415	573,598	566,329	322,664	322,250	331,214	332,096	1,214,804	1,220,421
1947	326,876	314,281	561,551	549,785	327,661	322,894	347,830	331,752	1,229,107	1,208,736
1948	341,688	327,752	563,209	548,554	324,905	319,448	342,696	328,315	1,240,974	1,212,687
1949	349,243	336,519	562,156	548,901	318,400	314,807	334,042	322,840	1,236,340	1,212,375
1950	356,866	344,131	563,522	551,675	308,151	305,056	329,632	323,365	1,234,175	1,210,204
1951	354,041	340,382	580,616	564,669	300,210	296,052	328,912	322,860	1,237,758	1,208,319
1952	354,820	340,195	593,617	576,912	294,276	289,054	327,074	323,601	1,237,196	1,205,736
1953	353,997	338,862	604,793	587,740	292,410	288,318	321,886	319,412	1,233,412	1,203,333
1954	355,452	340,668	617,026	598,784	289,734	286,682	316,502	314,942	1,229,378	1,202,418
1955	359,224	343,837	635,739	614,953	284,711	281,409	307,917	305,438	1,232,564	1,204,290

ANNÉES (1) JAREN (1)	45 à moins de 65 ans 45 tot minder dan 65 j.		65 à moins de 75 ans 65 tot minder dan 75 j.		75 ans et plus 75 jaar en ouder		Total Totaal		
	Hommes Mannen	Femmes Vrouwen	Hommes Mannen	Femmes Vrouwen	Hommes Mannen	Femmes Vrouwen	Hommes Mannen	Femmes Vrouwen	Total Totaal
1880	466,097	470,752	119,152	130,659	49,127	56,971	2,758,469	2,761,540	5,520,009
1890	499,896	513,022	130,806	145,094	50,331	63,273	3,026,954	3,042,367	6,069,321
1900	524,644	551,489	136,142	153,245	54,755	70,120	3,324,827	3,368,713	6,693,540
1910	597,397	631,883	155,835	180,841	58,707	77,691	3,680,790	3,742,994	7,423,784
1920	711,083	746,328	152,086	184,169	64,481	86,690	3,644,988	3,761,311	7,406,299
1930	858,276	891,068	206,322	237,364	70,685	99,900	4,007,418	4,084,586	8,092,004
1935	897,098	945,197	232,521	264,645	82,916	15,271	4,103,573	4,196,367	8,299,940
1936	905,983	958,985	236,972	268,496	84,590	118,343	4,116,906	4,214,033	8,330,939
1937	911,200	957,293	242,590	276,582	87,147	120,830	4,130,925	4,230,295	8,361,220
1938	915,757	977,315	248,355	283,091	89,930	124,576	4,142,064	4,244,489	8,386,553
1939	920,377	986,006	253,041	288,743	91,223	126,368	4,144,832	4,251,444	8,396,276
1940	915,638	984,686	254,559	291,347	90,700	126,371	4,089,305	4,205,369	8,294,674
1941	920,839	994,428	258,027	296,849	91,062	128,931	4,065,580	4,191,812	8,257,392
1942	927,704	1,005,720	261,021	303,201	90,468	131,059	4,048,391	4,187,136	8,235,527
1943	938,274	1,018,043	265,612	310,146	92,872	134,619	4,051,564	4,195,298	8,246,862
1944	957,025	1,042,198	271,614	319,083	95,791	138,672	4,088,596	4,245,680	8,334,276
1945	969,966	1,057,317	274,059	323,859	98,486	142,464	4,087,918	4,256,616	8,344,534
1946	986,838	1,073,472	279,344	331,168	100,548	146,611	4,108,764	4,279,762	8,388,526
1947	997,181	1,084,652	291,970	340,132	117,552	160,235	4,199,728	4,312,467	8,512,195
1948	1,016,589	1,102,175	296,507	345,474	123,982	167,656	4,250,550	4,352,061	8,602,611
1949	1,026,156	1,116,807	296,643	349,555	127,348	172,952	4,250,328	4,374,756	8,625,084
1950	1,036,400	1,129,812	297,063	353,387	131,166	179,048	4,256,975	4,396,678	8,653,653
1951	1,053,253	1,142,782	297,591	356,428	135,320	183,926	4,287,701	4,415,418	8,703,119
1952	1,067,534	1,157,241	299,088	360,941	139,660	190,746	4,133,265	4,444,426	8,577,691
1953	1,080,242	1,171,224	299,435	364,852	142,114	196,029	4,328,285	4,469,770	8,798,055
1954	1,090,434	1,181,705	300,249	370,152	145,105	201,473	4,343,880	4,496,824	8,840,704
1955	1,104,908	1,192,765	301,109	374,885	146,891	205,606	4,373,063	4,523,183	8,896,246

(1) Pour 1880, 1890, 1900, 1910, 1920, 1930 et 1947, les chiffres sont fournis par les recensements généraux de la population. Pour les autres années il s'agit d'une estimation.

— A partir de 1925, les données comprennent celles des cantons de l'Est.

— De 1940 à 1943 inclus, 41 communes ont été soustraites à la juridiction administrative belge (88,090 habitants au 31 décembre 1939).

— A partir de 1948, les données comprennent celles du mouvement de la population inscrite aux registres des étrangers.

(1) Voor 1880, 1890, 1900, 1910, 1920, 1930 et 1947 zijn de cijfers afkomstig van de volkstellingen. Voor de andere jaren zijn het schattingen.

— Van 1925 af, zijn in de gegevens de inlichtingen betreffende de Oostkantons vervat.

— Van 1940 tot en met 1943 waren 41 gemeenten aan de Belgische administratieve rechtsmacht onttrokken (88,090 inwoners op 31 december 1939).

— Vanaf 1948 zijn in de gegevens de inlichtingen vervat betreffende de loop van de bevolking ingeschreven in de vreemdelingenregisters.



## Répartition de la population par âge et sexe.

Estimation au 31 décembre 1955 (en 1.000 habitants).

## Indeling der bevolking naar leeftijd en geslacht.

Raming op 31 december 1955 (in 1.000 inwoners).

AGE LEEFTIJD	Hommes Mannen	Femmes Vrouwen	Total Totaal	AGE LEEFTIJD	Hommes Mannen	Femmes Vrouwen	Total Totaal
0 .....	74,2	71,3	145,5	45 .....	63,5	63,8	127,3
1 .....	73,2	70,2	143,4	46 .....	63,3	63,3	126,6
2 .....	71,5	68,2	139,7	47 .....	64,0	65,1	129,1
3 .....	71,4	67,9	139,3	48 .....	64,0	65,3	129,3
4 .....	68,9	66,3	135,2	49 .....	63,0	64,6	127,6
0-4 .....	<b>359,2</b>	<b>343,9</b>	<b>703,1</b>	45-49 .....	<b>317,8</b>	<b>322,1</b>	<b>639,9</b>
5 .....	70,1	67,4	137,5	50 .....	62,7	64,6	127,3
6 .....	70,7	68,3	139,0	51 .....	63,2	64,9	128,1
7 .....	71,7	69,6	141,3	52 .....	61,3	64,1	125,4
8 .....	70,7	68,3	139,0	53 .....	61,9	64,5	126,4
9 .....	72,6	69,8	142,4	54 .....	61,5	64,7	126,2
5-9 .....	<b>355,8</b>	<b>343,4</b>	<b>699,2</b>	50-54 .....	<b>310,6</b>	<b>322,8</b>	<b>633,4</b>
10 .....	61,1	59,8	120,9	55 .....	57,7	61,8	119,5
11 .....	61,3	59,3	120,6	56 .....	54,9	60,8	115,7
12 .....	59,0	57,1	116,1	57 .....	52,6	58,0	110,6
13 .....	51,5	49,5	101,0	58 .....	51,7	58,4	110,1
14 .....	47,0	45,9	92,9	59 .....	50,2	57,2	107,4
10-14 .....	<b>279,9</b>	<b>271,6</b>	<b>551,5</b>	55-59 .....	<b>267,1</b>	<b>296,2</b>	<b>563,3</b>
15 .....	52,4	51,6	104,0	60 .....	45,9	53,8	99,7
16 .....	57,4	57,4	114,8	61 .....	43,7	51,8	95,5
17 .....	59,6	59,0	118,6	62 .....	41,4	51,2	92,6
18 .....	58,2	56,7	114,9	63 .....	39,9	48,0	87,9
19 .....	57,1	56,7	113,8	64 .....	38,5	46,8	85,3
15-19 .....	<b>284,7</b>	<b>281,4</b>	<b>566,1</b>	60-64 .....	<b>209,4</b>	<b>251,6</b>	<b>461,0</b>
20 .....	57,9	56,9	114,8	65 .....	35,7	44,1	79,8
21 .....	59,4	59,2	118,6	66 .....	35,4	43,2	78,6
22 .....	60,8	59,9	120,7	67 .....	33,4	41,1	74,5
23 .....	64,1	64,0	128,1	68 .....	32,9	40,3	73,2
24 .....	65,7	65,5	131,2	69 .....	30,5	38,3	68,8
20-24 .....	<b>307,9</b>	<b>305,5</b>	<b>613,4</b>	65-69 .....	<b>167,9</b>	<b>207,0</b>	<b>374,9</b>
25 .....	66,7	66,6	133,3	70 .....	29,7	37,0	66,7
26 .....	64,0	63,6	127,6	71 .....	27,9	35,1	63,0
27 .....	65,2	64,0	129,2	72 .....	26,8	33,7	60,5
28 .....	65,9	63,4	129,3	73 .....	25,6	32,1	57,7
29 .....	67,0	65,7	132,7	74 .....	23,3	29,9	53,2
25-29 .....	<b>328,8</b>	<b>323,3</b>	<b>652,1</b>	70-74 .....	<b>133,3</b>	<b>167,8</b>	<b>301,1</b>
30 .....	69,6	65,6	135,2	75 .....	20,7	26,7	47,4
31 .....	70,4	67,5	137,9	76 .....	19,3	24,8	44,1
32 .....	71,8	68,1	139,9	77 .....	17,2	22,9	40,1
33 .....	69,6	66,8	136,4	78 .....	16,0	21,4	37,4
34 .....	70,9	68,8	139,7	79 .....	14,0	18,7	32,7
30-34 .....	<b>352,3</b>	<b>336,8</b>	<b>689,1</b>	75-79 .....	<b>87,2</b>	<b>114,5</b>	<b>201,7</b>
35 .....	71,8	69,5	141,3	80 .....	12,0	16,9	28,9
36 .....	54,1	52,3	106,4	81 .....	10,1	14,3	24,4
37 .....	38,3	37,8	76,1	82 .....	8,7	12,4	21,1
38 .....	38,3	38,1	76,4	83 .....	7,1	10,7	17,8
39 .....	43,8	42,4	86,2	84 .....	5,3	8,0	13,3
35-39 .....	<b>246,3</b>	<b>240,1</b>	<b>486,4</b>	80-84 .....	<b>43,2</b>	<b>62,3</b>	<b>105,5</b>
40 .....	53,3	52,3	105,6	85 ans et plus			
41 .....	62,9	62,4	125,3	85 jaar en meer	<b>16,5</b>	<b>28,7</b>	<b>45,2</b>
42 .....	63,7	63,5	127,2	Total général	<b>4,373,1</b>	<b>4,523,1</b>	<b>8,896,2</b>
43 .....	64,3	64,3	128,6	Algemeen totaal			
44 .....	61,0	61,6	122,6				
40-44 .....	<b>305,2</b>	<b>304,1</b>	<b>609,3</b>				





**Répartition des étrangers âgés de 15 ans et plus, d'après le sexe, l'état social et la profession principale exercée.**  
**Indeling der vreemdelingen van 15 jaar en meer, naar hun geslacht, sociale stand en het voornaamste uitgeoefende beroep.**  
 (Situation au 1 novembre 1954). — (Toestand op 1 november 1954).

PROFESSION PRINCIPALE EXERCÉE	Patrons Bazen		Employés Bedienden		Ouvriers Arbeiders		Aidants Helpers		Indépendants Zelfstandigen		Sans indication Zonder aanduiding		Total Totaal		VOORNAAMSTE UITGEOEFEND BEROEP	
	H. M.	F. V.	H. M.	F. V.	H. M.	F. V.	H. M.	F. V.	H. M.	F. V.	H. M.	F. V.	H. M.	F. V.		T.
	1. Agriculture et élevage. - Sylviculture et chasse . . . . .	1,206	111	18	—	1,914	151	108	21	—	89	4	3,835	287		3,922
2. Pêche . . . . .	14	—	—	—	12	1	—	—	—	1	—	27	1	28	2. Visvangst.	
3. Extraction de charbon, minéraux et mi- néraux divers . . . . .	4	—	6	—	71,226	541	—	1	—	10	—	71,246	542	71,788	3. Uitdelving van steenkolen, erts en allerlei delfstoffen.	
4. Extraction de pierres à bâtir et au- tres matériaux utilisés principale- ment dans la construction . . . . .	4	—	1	—	2,068	9	7	—	—	4	—	2,084	9	2,093	4. Uitdelving van bouwstenen en an- dere materialen die hoofdzakelijk bij het bouwen gebruikt worden.	
5. Industries denrées alimentaires, in- dustries des boissons, distilleries, industries du tabac, industries des huiles et graisses animales et végé- tales y compris la margarine . . . . .	697	30	39	—	1,184	126	16	1	—	155	2	2,091	159	2,250	5. Voedingswarennijverheid, drankbe- reiding, distillatiebedrijven, tabak- nijverheid, nijverheid der plant- aardige en dierlijke oliën en vetten, margarine inbegrepen.	
6. Industries chimiques non dénommées ailleurs, industries du caoutchouc . . . . .	16	1	166	13	106	65	1	—	3	49	6	841	90	431	6. Scheikundige nijverheid elders niet opgenoemd, rubbernijverheid.	
7. Industries du bois, du liège, du papier et fabrication d'articles en papier et carton . . . . .	208	3	4	—	1,004	89	1	—	—	105	—	1,822	82	1,884	7. Houtnijverheid, kurknijverheid, pa- piernijverheid en vervaardiging van papieren en bordpapieren artikelen.	
8. Impression et reliure, photographie, in- dustries des instruments, horloge- rie, bijouterie, industries manufac- turières diverses non dénommées ailleurs . . . . .	473	16	41	6	919	82	3	—	—	95	6	1,531	110	1,641	8. Drukwerk en bindrij, fotografie, in- strumentenindustrie, uurwerk- makerij, kleinodien, manufactuur- bedrijven elders niet genoemd.	
9. Industries des cuirs et peaux . . . . .	515	18	16	—	671	183	2	1	—	125	7	1,829	159	1,488	9. Leder- en huidennijverheid.	
10. Industries textiles, confection d'arti- cles d'habillement et articles divers confectionnés en tissus . . . . .	622	184	49	21	1,704	2,844	2	6	—	207	241	2,584	3,296	5,880	10. Textielbedrijven, vervaardiging van kledingstukken en van diverse artikelen uit weefsels.	
11. Production et distribution d'électri- cité, de gaz et de chaleur, service des eaux, industries dérivées des combustibles divers . . . . .	3	—	9	—	32	—	—	—	—	—	—	44	—	44	11. Electriciteits-, gas-, en warmtevoort- brenging- en bedeling; waterdienst, aanverwante bedrijven van de diverse brandstoffen.	
12. Industries des minéraux non métal- liques non dénommés ailleurs . . . . .	90	1	5	—	1,707	361	1	—	—	45	1	1,848	363	2,211	12. Industriën van de niet-metaalhou- dende delfstoffen, niet elders ge- noemd.	
13. Fonte, moulage, laminage, forgeage et étréage de métaux communs, fa- briation d'articles de métaux com- muns non dénommés ailleurs, fabri- cation de machines, y compris tous les appareils électriques, véhicules, navires et aéronefs . . . . .	185	—	22	—	9,246	285	7	—	—	208	4	9,698	289	9,907	13. Gieten, vormen, pletten, smeden, trekken van gemene metalen, ver- vaardiging van artikelen in niet elders opgenoemde gemene me- talen, fabricage van machines, met inbegrip van alle elektrische toe- stellen, voertuigen, zee- en lucht- schepen.	

14. Industries manufacturières mal désignées . . . . .	84	2	4	4	444	87	1	—	—	—	55	7	588	100	688	14. Onnauwkeurig aangeduide manu- factuurbedrijven.
15. Industries du bâtiment et de la cons- truction, y compris les réparations, les travaux d'entretien, non dénom- més ailleurs . . . . .	475	3	18	1	5,137	34	3	—	1	—	235	—	5,869	38	5,907	15. Bouw- en constructiebedrijf met in- begrip van herstellingswerken en onderhoudswerken, niet elders ge- noemd.
16. Industries des transports, postes, té- légraphes et téléphones . . . . .	574	117	234	21	3,224	176	9	3	—	—	82	12	4,123	320	4,452	16. Vervoerbedrijf, postertijen, telegraaf en telefoon.
17. Commerce de gros et détail, finances, banques, assurances, agences di- verses et agences mixtes . . . . .	5,068	1,063	1,317	702	59	48	17	4	4	—	13	8	6,476	1,815	8,291	17. Groot- en kleinhandel, financiën, bankwezen, verzekeringen, diverse en gemengde agentschappen.
18. Hôtels, restaurants, cafés . . . . .	663	437	291	49	969	261	2	2	—	—	8	3	1,988	752	2,685	18. Hotels, spijshuizen, koffiehuzen.
19. Entreprises de nettoyage et d'entre- tien des biens et des locaux, soins personnels, service domestique pri- vé . . . . .	261	79	24	400	1,106	7,277	—	7	—	—	59	46	1,450	7,809	9,259	19. Ondernemingen voor schoonmaak en onderhoud van goederen en lo- kalen, persoonsverzorging, en pri- vate dienstboden.
20. Récréation et divertissements, sports	143	44	536	255	107	37	3	—	—	—	25	7	814	343	1,157	20. Ontspanning, vermaak en sport.
21. Service médical et sanitaire . . . . .	48	15	166	688	20	12	—	3	195	55	24	10	453	783	1,236	21. Medische en gezondheidsdienst.
22. Enseignement . . . . .	2	—	103	129	—	1	—	—	163	70	1	1	269	201	470	22. Onderwijs.
23. Religieux . . . . .	—	—	—	—	—	—	—	—	2,514	5,880	—	—	2,514	5,880	8,394	23. Godsdiens.
24. Sciences et arts . . . . .	16	2	205	26	7	1	1	—	204	61	13	5	446	95	541	24. Kunsten en wetenschappen.
25. Services publics . . . . .	1	—	35	3	62	—	—	—	—	—	15	—	118	3	116	25. Openbare diensten.
26. Sans profession . . . . .	2	1	1	5	13	13	2	14	—	3	13,778	80,182	13,796	80,168	93,964	26. Zonder beroep.
27. Etudiants . . . . .	—	—	—	—	—	—	—	—	4,244	2,875	—	—	4,244	2,875	7,119	27. Studenten.
28. Professions générales sans mention de l'activité où elles sont exercées .	604	30	8,086	2,481	17,072	3,474	8	—	1,804	67	219	92	27,743	6,144	33,887	28. Algemene beroepen zonder aandui- ding van de bedrijvigheid waar- in zij worden uitgeoefend.
29. Activités où professions non indi- quées . . . . .	2	1	—	1	2	—	—	—	—	1	2,845	3,543	2,849	3,546	6,395	29. Niet-aangeduide bedrijvigheden of beroepen.
<b>Total :</b>	<b>11,978</b>	<b>2,148</b>	<b>11,346</b>	<b>4,810</b>	<b>120,015</b>	<b>16,023</b>	<b>194</b>	<b>63</b>	<b>9,132</b>	<b>9,012</b>	<b>18,465</b>	<b>84,137</b>	<b>171,130</b>	<b>116,198</b>	<b>237,328</b>	<b>Total.</b>

**Répartition des étrangers, d'après le pays de nationalité.**  
**Indeling van de vreemdelingen, naar het nationaliteitsland.**

PAYS DE NATIONALITÉ	Nombres absolus — Absolute getallen					Proportions pour 1,000 étrangers Verhoudingen per 1,000 vreemdelingen					NATIONALITEITSLAND
	1920 (1)	1930 (1)	1938	1947 (1)	1954 (2)	1920 (1)	1930 (1)	1938	1947 (1)	1954 (2)	
	Allemagne.....	7,960	12,070	14,472	14,067	10,607	53	38	43	38	
Autriche et Hongrie ...	929	6,133	6,063	5,703	4,698	6	19	18	16	12	Oostenrijk en Hongarije.
Bulgarie .....	347	342	258	273	203	2	1	1	1	1	Bulgarije.
Danemark.....	343	782	576	384	365	2	2	2	1	1	Denemarken.
Espagne .....	1,195	3,009	3,545	3,245	3,599	8	9	10	9	9	Spanje.
France .....	67,309	74,163	71,322	66,416	55,297	450	232	210	182	146	Frankrijk.
Grèce .....	530	1,452	1,520	1,270	1,055	4	5	4	3	3	Griekenland.
Italie .....	3,723	33,491	37,134	84,134	161,495	25	105	108	229	426	Italië.
Luxembourg (G. Duché)	5,793	9,587	11,185	9,446	8,077	39	30	33	26	21	Luxemburg (G. H.).
Pays-Bas .....	39,051	65,200	68,014	63,700	49,736	261	204	200	173	132	Nederland.
Pologne .....	5,329	50,626	61,809	58,542	39,927	36	159	181	159	105	Polen.
Portugal .....	202	654	547	466	519	1	2	2	1	1	Portugal.
Roumanie .....	421	3,303	2,933	1,925	914	3	10	9	5	2	Roemenië.
Royaume-Uni et Irl. ..	6,246	11,595	9,482	10,405	8,224	42	36	28	28	22	Verenigd Koninkrijk Ierland.
Suède et Norvège .....	447	1,186	1,238	676	878	3	4	4	2	2	Zweden en Noorwegen.
Suisse .....	1,770	6,094	5,420	4,023	3,689	12	19	16	11	10	Zwitserland.
Tchécoslovaquie .....	712	10,866	16,230	5,587	3,649	5	34	48	15	10	Tsjechoslowakije.
U. R. S. S. ....	3,824	8,843	221	9,173	1,445	26	28	1	25	4	U. S. S. R.
Yougoslavie .....	170	7,711	5,917	4,233	4,065	1	24	17	12	11	Joegoslavië.
Autres pays d'Europe..	(3) 466	1,473	2,359	3,457	4,558	(3) 3	5	7	9	12	Andere landen van Eu- ropa.
Pays d'Afrique.....	172	1,732	1,818	1,848	907	1	5	5	5	2	Landen van Afrika.
Etats-Unis d'Amérique	500	2,230	2,634	1,993	2,043	3	7	8	5	5	Verenigde Staten van Amerika.
Autres pays d'Amérique	1,148	2,130	1,211	1,203	862	8	7	4	3	2	Andere landen van Amerika.
Pays d'Asie .....	223	2,608	1,034	1,343	1,170	1	8	3	4	3	Landen van Azië.
Pays d'Océanie .....	80	172	342	77	59	0	1	1	0	0	Landen van Oceanië.
Réfugiés O.N.U. ....	—	—	—	—	2,341	—	—	—	—	6	Vluchtelingen U.N.O.
Apatrides .....	—	—	12,515	14,030	9,146	—	—	37	38	24	Vaderlandlozen.
Nationalité non déclarée	787	1,778	—	—	—	5	6	—	—	—	Niet aangeduide Natio- naliteit.
<b>Total .....</b>	<b>149,677</b>	<b>319,230</b>	<b>339,799</b>	<b>367,619</b>	<b>379,528</b>	<b>1000</b>	<b>1000</b>	<b>1000</b>	<b>1000</b>	<b>1000</b>	<b>Totaal.</b>

(1) Recensements généraux de la population (au 31 décembre).  
(2) Relevé au 1<sup>er</sup> novembre 1954.  
(3) Serbie.

(1) Algemene volkstelling (op 31 december).  
(2) Telling gehouden op 1 november 1954.  
(3) Servië.

**Population par province et par pays de nationalité en 1954.**  
**Bevolking per provincie en naar het nationaliteitsland in 1954.**

PAYS DE NATIONALITÉ	Antwer- pen	Brabant	West- Vlaand.	Oost- Vlaand.	Hainaut	Liège	Lim- bourg	Luxem- bourg	Namur	Le Royaume	NATIONALITEITS- LAND
	Anvers		Flandre occid.	Flandre orient.	Hene- gouwen	Luik	Lim- bourg	Luxem- bourg	Namen	Het Rijk	
Belgique .....	1,320,712	1,808,733	1,017,032	1,236,162	1,118,411	910,947	486,604	210,762	351,813	8,461,176	België.
Allemagne .....	958	1,752	219	352	2,328	3,054	1,567	107	270	10,607	Duitsland.
Espagne et Por- tugal .....	347	1,536	89	107	1,000	788	60	27	145	4,099	Spanje en Por- tugal.
France .....	1,517	15,912	7,008	1,696	19,224	5,015	340	1,946	2,658	55,316	Frankrijk.
Royaume-Uni et Irlande .....	2,070	3,884	497	658	522	285	161	36	111	8,224	Verenigd Konink- rijk en Ierland.
Italie et Saint-Marin ...	510	8,407	329	446	88,895	42,797	13,074	891	6,146	161,495	Italië en San Marino.
Luxembourg ....	355	3,207	104	61	356	1,357	30	2,246	361	8,077	Luxemburg.
Pays-Bas .....	18,321	10,203	1,494	5,066	1,051	6,805	6,157	126	513	49,736	Nederland.
Pologne .....	1,990	5,963	114	442	13,154	11,166	6,298	99	701	39,927	Polen.
U. R. S. S. ....	59	118	19	36	759	252	124	5	73	1,445	U. S. S. R.
Tchécoslovaquie .	375	617	27	67	1,390	672	446	22	33	3,649	Tsjechoslowakije
Suisse .....	399	2,159	97	120	450	325	42	17	80	3,689	Zwitserland.
Yougoslavie .....	79	361	19	23	997	1,575	940	11	60	4,065	Joegoslavië.
Autres pays d'Eu- rope .....	1,817	3,669	164	391	3,105	1,650	1,339	42	170	12,347	Andere landen van Europa.
Canada .....	94	133	35	68	20	19	4	8	18	399	Canada.
Etats-Unis .....	575	920	80	166	109	130	19	5	39	2,043	Verenigde-Staten.
Autres pays d'Amé- rique .....	141	207	8	14	28	47	3	—	16	464	Andere landen van Amerika.
Turquie .....	49	237	2	2	17	14	—	—	3	324	Turkije.
Autres pays d'Asie .....	264	666	25	13	77	97	1	2	25	1,170	Andere landen van Azië.
Afrique .....	56	115	1	5	578	113	—	2	36	906	Afrika.
Océanie .....	5	16	6	7	20	1	—	—	4	59	Oceanië.
Réfugiés O.N.U. .	672	755	1	6	216	684	7	—	—	2,341	Vluchtelingen U.N.O.
Apatrides .....	965	4,598	96	152	851	1,875	345	77	187	9,146	Staatlozen.
<b>Total :</b>	<b>1,352,330</b>	<b>1,874,168</b>	<b>1,027,466</b>	<b>1,246,060</b>	<b>1,253,558</b>	<b>989,668</b>	<b>517,561</b>	<b>216,431</b>	<b>363,462</b>	<b>8,840,704</b>	<b>Totaal.</b>

**Habitants de nationalité étrangère. — Inwoners van vreemde nationaliteit.**

1920 .....	30 785	39 663	7 253	7 122	32 153	16 688	3 454	7 291	5 268	149 677	1920.
1930 .....	64 096	85 171	12 688	11 314	64 122	45 249	21 863	7 184	7 543	319 230	1930.
1938 .....	63 810	90 939	16 598	12 020	68 255	49 582	23 548	7 024	8 023	339 799	1938.
1947 .....	46 255	82 773	12 485	12 584	97 637	70 157	28 357	5 997	11 374	367 619	1947.
1954 .....	<b>31,618</b>	<b>65,435</b>	<b>10,434</b>	<b>9,898</b>	<b>135,147</b>	<b>78,721</b>	<b>30,957</b>	<b>5,669</b>	<b>11,649</b>	<b>379,528</b>	1954.
Proportions ‰ d'étrangers .....											Verhouding vreemdelingen‰ 1954.
1954 .....	<b>23.38</b>	<b>34.91</b>	<b>10.16</b>	<b>7.94</b>	<b>107.81</b>	<b>79.54</b>	<b>59.81</b>	<b>26.19</b>	<b>32.05</b>	<b>42.93</b>	

## Naturalisations et autorisations de domicile. Naturalisaties en domicilievergunningen.

(Source : Ministère de la Justice)

(Bron : Ministerie van Justitie)

PAYS D'ORIGINE	Naturalisations. - Naturalisaties						Autorisations de domicile (1) Domicilievergunningen (1)			LAND VAN HERKOMST
	1953		1954		1955		1953	1954	1955	
	Grande Grote	Ordi- naire Ge- wone	Grande Grote	Ordi- naire Ge- wone	Grande Grote	Ordi- naire Ge- wone				
Allemagne . . . . .	1	17	4	110	—	103	1	—	—	Duitsland.
Autriche . . . . .	—	2	—	21	—	15	—	—	—	Oostenrijk.
Belgique . . . . .	—	1	—	11	—	7	—	—	1	België.
Danemark . . . . .	—	—	—	1	—	—	—	—	—	Denemarken.
Espagne . . . . .	—	3	—	15	—	24	—	—	—	Spanje.
France . . . . .	1	1	2	32	2	54	1	—	—	Frankrijk.
Grande-Bretagne et Irlande. . . . .	—	1	—	4	—	10	—	—	—	Groot-Brittannië en Ierland.
Italie . . . . .	—	8	1	56	—	100	1	1	—	Italië.
Luxembourg (G.-D.) . . . . .	—	—	—	7	—	9	—	1	—	Luxemburg (G.-H.).
Pays-Bas . . . . .	1	7	1	74	1	157	1	3	2	Nederland.
Pologne . . . . .	—	128	3	428	1	359	1	—	—	Polen.
Roumanie . . . . .	2	8	—	44	—	29	—	—	—	Roemenië.
U. R. S. S. . . . .	3	22	5	71	3	68	—	—	—	U. S. S. R.
Suède . . . . .	—	—	—	—	—	1	—	—	—	Zweden.
Suisse . . . . .	1	2	1	4	—	5	—	—	—	Zwitserland.
Turquie . . . . .	—	3	1	20	—	19	—	—	—	Turkië.
Autres pays . . . . .	2	13	4	123	3	125	1	2	1	Andere landen.
<b>Total . . . . .</b>	<b>11</b>	<b>216</b>	<b>22</b>	<b>1,021</b>	<b>10</b>	<b>1,085</b>	<b>6</b>	<b>7</b>	<b>4</b>	<b>Totaal.</b>

N. B. Il n'a pas été accordé de naturalisation de 1940 à 1944.  
(1) Art. 18 du Code civil.

N. B. Van 1940 tot 1944 werden geen naturalisaties toegestaan.  
(1) Art. 18 van het Burgerlijk Wetboek.

## Déclarations d'indigénat. — Verklaringen van inboorlingschap.

(Source : Administrations provinciales)

(Bron : Provinciale Besturen)

Qualité de Belge Staat van Belg	SPÉCIFICATIONS. — OPSOMMING	1953	1954	1955	1956
Acquisition Verwerving	Personnes nées en Belgique. — Personen geboren in België. . . . .	3,337	2,731	1,502	1,511
	Personnes nées de parents dont l'un a ou a eu la qualité de Belge. — Personen geboren uit ouders waarvan één de staat van Belg bezit of bezeten heeft . . . . .	778	490	220	231
	Descendants des Limbourgeois et Luxembourgeois qui ont perdu la nationalité belge par suite des traités du 19 avril 1839. — Afstam- elingen van de Limburgers en Luxemburgers die de Belgische natio- naliteit verloren hebben ten gevolge van de verdragen van 19 april 1839 . . . . .	12	9	5	5
	Epouses d'étrangers naturalisés belges. — Vrouwen van vreemde- lingen die Belg zijn geworden door naturalisatie . . . . .	241	295	250	409
	Autres. — Andere . . . . .	983	1,350	889	854
	<b>Tot. :</b>		<b>5,351</b>	<b>4,875</b>	<b>2,866</b>
Conservation Behouden	Femme épousant un étranger ou dont le mari acquiert volontairement une nationalité étrangère. — Vrouw die een buitenlander huwt of wier man vrijwillig een vreemde nationaliteit verwerft . . . . .	1,592	1,309	1,241	1,283
Recouvrement Terugver- krijging	Femme ayant perdu la qualité de Belge par son mariage ou par suite de l'acquisition par son mari d'une nationalité étrangère. — Vrouw die de staat van Belg verloren heeft door haar huwelijk of ten gevolge van de verwerving van een vreemde nationaliteit door haar echtgenoot Autres. — Andere . . . . .	877 51	643 60	302 24	311 74
	<b>Tot. :</b>	<b>928</b>	<b>703</b>	<b>326</b>	<b>385</b>
Renon- ciation Verzaking	Personnes ayant acquis de plein droit une nationalité étrangère. — Personen die van rechtswege een vreemde nationaliteit verworven hebben . . . . .	50	46	39	55
	Femmes devenues belges par suite de leur mariage ou de l'acquisition de la nationalité belge par leur mari. — Vrouwen die Belg geworden zijn door haar huwelijk of ten gevolge van de verwerving der Belgische nationaliteit door haar man . . . . .	265 7	382 17	360 10	256 10
	<b>Tot. :</b>	<b>322</b>	<b>445</b>	<b>409</b>	<b>321</b>
Déchéance de la qualité de Belge. — Vervallen van de staat van Belg . . . . .		34	37	33	17



**Population active et non active répartie par sexe.  
Actieve en niet-actieve bevolking ingedeeld naar het geslacht.**

ACTIVITÉ	1910		1920		1930		1947		ACTIVITEIT
	H.-M.	F.-V.	H.-M.	F.-V.	H.-M.	F.-V.	H.-M.	F.-V.	
Exerçant une profession, fonction ou situation .....	2,230,136	889,672	2,299,594	726,089	2,569,193	807,458	2,525,901	731,745	Welke een beroep, ambt of betrekking uitoefenen.
Aidants (1) .....	167,323	204,676	103,136	76,356	188,762	184,871	134,210	89,171	Helpers (1).
Ne vivant pas de l'exercice d'une profession .....	1,283,331	2,648,646	1,241,571	2,958,823	1,249,463	3,092,256	1,539,617	3,491,551	Welke niet leven van de uitoefening van een beroep.

(1) En 1910 et 1920 l'aidant est celui qui aide le chef de ménage dans l'exercice de sa profession. En 1930 et 1947, l'aidant assiste un membre du ménage dans l'exercice de sa profession, sans percevoir de salaire.

(1) In 1910 en 1920, is de helper die welke het gezinshoofd bijstaat bij het uitoefenen van zijn beroep. In 1930 en 1947, staat de helper, zonder loonsvergoeding, een lid van het gezin bij in het uitoefenen van zijn beroep.

**Pourcentage des habitants exerçant et n'exerçant pas une profession, fonction ou situation.  
Percentage van de inwoners die al dan niet een beroep, ambt of betrekking uitoefenen.**

POPULATION	1910	1920	1930	1947	BEVOLKING
Active :					Actieve :
Hommes .....	65.13	65.91	68.82	63.34	Mannen.
Femmes .....	29.24	21.37	24.30	19.04	Vrouwen.
Total .....	47.04	43.28	46.35	40.89	Totaal.
Non-active :					Niet-actieve :
Hommes .....	34.87	34.09	31.18	36.66	Mannen.
Femmes .....	70.76	78.63	75.70	80.96	Vrouwen.
Total .....	52.96	56.72	53.65	59.11	Totaal.

**Répartition des habitants d'après la profession principale exercée.  
Indeling der inwoners naar het uitgeoefend hoofdberoep.**

PROFESSION	1910		1930		1947			BEROEP
	Nombre absolu Absoluut cijfer	%	Nombre absolu Absoluut cijfer	%	Nombre absolu Absoluut cijfer	%	% (2)	
Agriculture, sylviculture ....	780,523	22.35	635,032	16.93	419,848	12.06	12.37	Landbouw, bosbouw.
Pêche .....	2,910	0.08	2,572	0.07	2,935	0.08	0.08	Visserij.
Industrie .....	1,609,889	46.12	1,791,800	47.77	1,697,827	48.79	50.09	Industrie.
Transport et communications	193,798	5.55	256,105	6.83	243,226	6.99	7.20	Transport en verkeer.
Commerce de gros et de détail	263,969	7.56	363,684	9.70	390,844	11.23	11.54	Groot- en kleinhandel.
Finances, banques, assurances	17,218	0.49	50,474	1.35	51,655	1.48	1.48	Financiën, banken, verzek.
Hôtellerie, cafés, restaurants	120,199	3.44	97,802	2.61	76,627	2.20	2.30	Hotelbedrijven, koffie- en spijshuizen.
Fonctions dépendant de l'Etat, des provinces et des communes .....	110,656	3.17	168,661	4.50	229,177	6.58	6.78	Ambten afhingende van de Staat, provinciën en gemeenten.
Autres professions .....	392,645	11.24	384,155	10.24	276,838	7.95	8.16	Andere beroepen.
Chômeurs (1) .....	—	—	—	—	92,050	2.64	—	Werklozen (1).
<b>Population active :</b>	<b>3,491,807</b>	<b>100.00</b>	<b>3,750,285</b>	<b>100.00</b>	<b>3,481,027</b>	<b>100.00</b>	<b>100.00</b>	<b>Actieve bevolking.</b>

(1) En 1910 et 1930, les chômeurs sont répartis par professions; le recensement des activités de 1947 les reprend séparément.

(2) Après répartition proportionnelle des chômeurs dans chaque groupe de profession.

(1) In 1910 en 1930 zijn de werklozen ingedeeld naar beroep; de telling der bedrijvigheden in 1947 neemt ze afzonderlijk op.

(2) Na proportionele verdeling van de werklozen in iedere beroepsgroep.

**Répartition de la population au 31 décembre 1947 d'après le sexe,  
la nationalité et l'activité dans laquelle la profession principale est exercée.**

**Indeling van de bevolking op 31 december 1947 naar het geslacht,  
de nationaliteit en de activiteit waarin het hoofdberoep wordt uitgeoefend.**

SPÉCIFICATIONS	Agriculture, sylviculture et pêche Landbouw, bosbouw en visserij	Industries extractives Bodemindustrie	Industries manufacturières Be- en verwerkende nijverheid	Bâtiments et construction Gebouw- en bouwbedrijf	Transports et communications Vervoer en verkeer	Commerce de gros et de détail Groot- en kleinhandel	Finances, banques, assurances et agences diverses Financiële, bank-, verzekeringswezen en verscheidene agentschappen	Hôtellerie et services personnels Hotelwezen en persoonsdiensten	Services publics, services médicaux et autres services d'intérêt général Openbare diensten, geneeskundige diensten en andere diensten van algemeen belang	Activités mal désignées Onnauwkeurig bepaalde activiteiten	En non activité In niet-activiteit	Total Totaal	OP- SOMMING
<i>Hommes.</i>													<i>Mannen.</i>
Belges .....	356,689	119,740	948,751	185,960	223,377	228,318	55,455	62,793	239,767	5,069	72,257	2,498,176	Belgen.
Etrangers ....	4,958	67,828	49,069	8,398	5,246	11,347	2,638	4,593	3,873	268	3,717	161,935	Vreemdelingen
<b>Total :</b>	<b>361,647</b>	<b>187,568</b>	<b>997,820</b>	<b>194,358</b>	<b>228,623</b>	<b>239,665</b>	<b>58,093</b>	<b>67,386</b>	<b>243,640</b>	<b>5,337</b>	<b>75,974</b>	<b>2,660,111</b>	<b>Totaal.</b>
<i>Femmes.</i>													<i>Vrouwen.</i>
Belges .....	60,510	2,718	301,338	2,146	14,150	147,110	17,831	130,183	96,992	1,274	14,948	789,200	Belgen.
Etrangères ...	626	322	11,476	81	453	4,069	718	8,809	3,950	84	1,128	31,716	Vreemdelingen
<b>Total :</b>	<b>61,136</b>	<b>3,040</b>	<b>312,814</b>	<b>2,227</b>	<b>14,603</b>	<b>151,179</b>	<b>18,549</b>	<b>138,992</b>	<b>100,942</b>	<b>1,358</b>	<b>16,076</b>	<b>820,916</b>	<b>Totaal.</b>
<b>Total général :</b>	<b>422,783</b>	<b>190,608</b>	<b>1,310,634</b>	<b>196,585</b>	<b>243,226</b>	<b>390,844</b>	<b>76,642</b>	<b>206,378</b>	<b>344,582</b>	<b>6,695</b>	<b>92,050</b>	<b>3,481,027</b>	<b>Algem. totaal.</b>

**Répartition de la population étrangère au 31 décembre 1947 d'après l'état  
social, le sexe et l'activité dans laquelle la profession principale est exercée.**

**Indeling van de vreemde bevolking op 31 december 1947 naar de sociale stand,  
het geslacht en de activiteit waarin het hoofdberoep wordt uitgeoefend.**

SPÉCIFICATIONS	Agriculture, sylviculture et pêche Landbouw, bosbouw en visserij	Industries extractives Bodemindustrie	Industries manufacturières Be- en verwerkende nijverheid	Bâtiments et construction Gebouw- en bouwbedrijf	Transports et communications Vervoer en verkeer	Commerce de gros et de détail Groot- en kleinhandel	Finances, banques, assurances et agences diverses Financiële, bank-, verzekeringswezen en verscheidene agentschappen	Hôtellerie et services personnels Hotelwezen en persoonsdiensten	Services publics, services médicaux et autres services d'intérêt général Openbare diensten, geneeskundige diensten en andere diensten van algemeen belang	Activités mal désignées Onnauwkeurig bepaalde activiteiten	En non activité In niet-activiteit	Total Totaal	OP- SOMMING
Patrons .... H.	2,000	26	6,791	1,335	1,091	6,499	674	1,628	490	15	210	20,759	M. Bazen.
F.	103	—	795	8	41	1,343	34	837	239	3	24	3,427	V.
Employés .. H.	32	221	4,920	308	614	3,015	1,824	858	2,572	73	751	15,188	M. Bedienden.
F.	5	17	1,372	54	68	1,614	638	859	3,010	30	402	8,069	V.
Ouvriers.... H.	2,077	67,570	36,905	6,662	3,266	1,342	132	1,926	807	179	2,753	123,619	M. Werklieden.
F.	115	299	9,119	18	50	408	44	6,715	685	51	701	18,205	V.
Aidants .... H.	849	11	453	93	275	491	8	181	4	1	3	2,369	M. Helpers.
F.	403	6	190	1	294	704	2	398	16	—	1	2,015	V.
<b>Total :</b> H.	<b>4,958</b>	<b>67,828</b>	<b>49,069</b>	<b>8,398</b>	<b>5,246</b>	<b>11,347</b>	<b>2,638</b>	<b>4,593</b>	<b>3,873</b>	<b>268</b>	<b>3,717</b>	<b>161,935</b>	<b>M. Totaal.</b>
F.	<b>626</b>	<b>322</b>	<b>11,476</b>	<b>81</b>	<b>453</b>	<b>4,069</b>	<b>718</b>	<b>8,809</b>	<b>3,950</b>	<b>84</b>	<b>1,128</b>	<b>31,716</b>	<b>V.</b>

# Répartition de la population d'après les langues nationales parlées - 1930 et 1947. Indeling van de bevolking naar de gesproken landtalen - 1930 en 1947.

PROVINCIES	HABITANTS PARLANT — INWONERS SPREKENDE										Habitants parlant uniquement ou le plus fréquemment aucune des trois langues nationales (a)		PROVINCIES				
	le français seulement		l'allemand seulement		le flamand et l'allemand		le flamand et l'allemand		le français et l'allemand		le flamand et l'allemand			le français	le néerlandais	l'allemand	Préférence non indiquée
	enkel Frans	enkel Vlaams	enkel Duits	enkel Frans	enkel Vlaams	enkel Duits	Frans en Duits	Frans en Vlaams	Frans en Duits	Frans en Vlaams	Frans en Duits	Frans en Vlaams					
le français seulement	le flamand seulement	l'allemand seulement	le français et le flamand	le français et l'allemand	le flamand et l'allemand	le flamand et l'allemand	le français et l'allemand	le français et l'allemand	le français et l'allemand	le français et l'allemand	le français et l'allemand	le français et l'allemand	le français	le néerlandais	l'allemand	aucune des trois langues nationales (a)	aucune des trois langues nationales (a)
<b>1930</b>																	
Anvers .....	17,892	934,834	3,806	138,181	1,385	5,525	18,808	52,932	1,173,363	47,846	1,064,045	7,039	52,932	1,501	Antwerpen.		
Brabant .....	512,844	597,007	2,502	480,677	11,296	960	17,307	57,472	1,680,065	769,931	844,352	5,259	57,472	3,051	Brabant.		
Flandre occidentale .....	42,808	676,338	121	137,270	240	262	4,439	40,110	901,588	75,225	784,741	261	40,110	1,251	West-Vlaanderen.		
Flandre orientale .....	13,239	952,020	135	132,714	314	428	5,717	44,632	1,149,199	38,728	1,063,542	266	44,632	2,031	Oost-Vlaanderen.		
Hainaut .....	1,131,019	10,252	839	71,182	2,606	36	1,210	53,087	1,270,231	1,182,320	32,999	1,295	53,087	530	Henegouwen.		
Liège .....	790,481	13,764	51,081	46,339	29,294	345	3,930	37,797	973,031	847,569	26,616	60,928	37,797	121	Luik.		
Limbourg .....	11,751	288,434	4,736	31,650	530	1,765	1,764	27,012	367,642	17,034	317,473	5,924	27,012	199	Limburg.		
Luxembourg .....	183,915	84	5,765	1,382	20,647	9	469	8,649	220,920	192,775	366	19,108	8,649	22	Luxemburg.		
Namur .....	335,366	558	48	6,206	828	2	442	12,515	355,965	341,893	1,434	83	12,515	40	Namen.		
<b>Le Royaume :</b>	<b>3,039,315</b>	<b>3,473,291</b>	<b>69,033</b>	<b>1,045,601</b>	<b>67,140</b>	<b>9,332</b>	<b>54,086</b>	<b>334,206</b>	<b>8,092,004</b>	<b>3,513,321</b>	<b>4,135,568</b>	<b>100,163</b>	<b>334,206</b>	<b>8,746</b>	<b>Het Rijk.</b>		
<b>1947</b>																	
Anvers .....	9,661	979,642	1,134	176,649	1,019	9,277	56,786	47,165	1,281,333	38,145	1,188,185	2,019	47,165	5,819	Antwerpen.		
Brabant .....	527,722	556,253	2,065	571,759	17,746	3,136	65,046	54,741	1,798,468	893,922	820,015	3,857	54,741	25,933	Brabant.		
Flandre occidentale .....	43,131	693,152	118	197,219	361	1,945	23,651	36,872	996,449	82,260	874,181	216	36,872	2,920	West-Vlaanderen.		
Flandre orientale .....	12,168	951,077	248	178,403	414	3,952	28,522	42,496	1,217,280	37,773	1,132,259	470	42,496	4,282	Oost-Vlaanderen.		
Hainaut .....	1,050,044	6,036	6,327	82,439	6,764	175	9,119	63,896	1,224,800	1,125,495	23,700	7,051	63,896	4,658	Henegouwen.		
Liège .....	748,777	11,931	43,181	55,861	42,704	1,301	18,404	41,692	963,851	836,693	25,156	56,634	41,692	3,676	Luik.		
Luxembourg .....	9,406	355,066	4,550	47,938	282	3,454	9,193	30,557	460,446	15,477	408,169	5,105	30,557	1,138	Limburg.		
Limbourg .....	187,142	218	825	3,323	11,711	26	2,119	8,114	213,478	201,485	630	2,592	8,114	657	Luxemburg.		
Namur .....	322,472	855	507	12,320	2,314	52	3,145	14,425	356,090	337,314	2,892	622	14,425	837	Namen.		
<b>Le Royaume :</b>	<b>2,910,523</b>	<b>3,554,230</b>	<b>58,955</b>	<b>1,325,911</b>	<b>83,315</b>	<b>23,318</b>	<b>215,985</b>	<b>339,958</b>	<b>8,512,195</b>	<b>3,568,564</b>	<b>4,475,187</b>	<b>78,566</b>	<b>339,958</b>	<b>49,920</b>	<b>Het Rijk.</b>		

(1) Comprend notamment les enfants en dessous de 2 ans.

(1) Met inbegrip inzonderheid van de kinderen beneden 2 jaar.

**Répartition, au 31 décembre 1947, des chefs de famille, d'après le nombre d'enfants nés vivants et le nombre d'enfants encore vivants.**

**Indeling, op 31 december 1947, van de gezinshoofden naar het aantal levend geboren en het aantal nog in leven zijnde kinderen.**

Nombre d'enfants déclarés vivants	Répartition des chefs de famille d'après le nombre de leurs enfants nés vivants				Répartition des chefs de famille d'après le nombre de leurs enfants encore vivants au moment du recensement				Aantal levend aangegeven kinderen
	Indeling van de gezinshoofden naar het aantal levend geboren kinderen				Indeling van de gezinshoofden naar het aantal in leven zijnde kinderen op het ogenblik van de telling				
	Couples mariés Gehuwde paren	Veufs Weduw- naars	Veuves Weduwen	Total Totaal	Couples mariés Gehuwde paren	Veufs Weduw- naars	Veuves Weduwen	Total Totaal	
0 enfant . . .	534,706	37,347	96,520	668,573	569,432	42,699	109,935	722,066	0 kinderen
1 enfant . . .	584,492	31,529	84,484	700,505	636,436	39,212	102,747	778,395	1 kind
2 enfants . . .	418,098	29,521	76,216	523,835	428,421	32,915	82,695	544,031	2 kinderen
3 enfants . . .	230,004	21,624	51,515	303,143	214,619	22,176	50,324	287,119	3 kinderen
4 enfants . . .	133,246	15,951	35,001	184,198	116,806	14,991	31,597	163,394	4 kinderen
5 enfants . . .	79,009	11,775	24,341	115,125	65,117	10,302	20,447	95,866	5 kinderen
6 enfants . . .	50,408	9,006	17,739	77,153	39,090	6,917	13,523	59,530	6 kinderen
7 enfants . . .	32,104	6,818	13,355	52,277	22,964	4,521	8,761	36,246	7 kinderen
8 enfants . . .	22,021	5,035	10,133	37,189	14,109	2,749	5,427	22,285	8 kinderen
9 enfants . . .	14,455	3,743	7,546	25,744	8,115	1,566	3,070	12,751	9 kinderen
10 enfants . . .	9,904	2,712	5,268	17,884	4,382	815	1,542	6,739	10 kinderen
11 enfants . . .	6,244	1,788	3,528	11,560	2,335	420	723	3,478	11 kinderen
12 enfants et plus	9,112	2,723	5,686	17,521	1,977	289	541	2,807	12 kinderen en meer
<b>Total . . .</b>	<b>2,123,803</b>	<b>179,572</b>	<b>431,332</b>	<b>2,734,707</b>	<b>2,123,803</b>	<b>179,572</b>	<b>431,332</b>	<b>2,734,707</b>	<b>Totaal.</b>

**Répartition des couples mariés d'après le nombre d'enfants encore vivants**  
(Recensements généraux de la population)

**Indeling van de gehuwde paren naar het aantal nog in leven zijnde kinderen**  
(Algemene volkstellingen)

NOMBRE DES ENFANTS ENCORE VIVANTS	NOMBRE DES COUPLES MARIÉS EN : AANTAL GEHUWDE PAREN IN :								AANTAL NOG IN LEVEN ZIJNDE KINDEREN
	1910		1920		1930		1947		
	Nombres absolus Absolute getallen	‰	Nombres absolus Absolute getallen	‰	Nombres absolus Absolute getallen	‰	Nombres absolus Absolute getallen	‰	
0 enfant . . . . .	260,495	190	408,348	273	458,288	243	569,432	268	0 kinderen
1 enfant . . . . .	282,518	206	338,776	226	521,932	277	636,436	300	1 kind
2 enfants . . . . .	253,218	185	261,215	175	373,566	198	428,421	202	2 kinderen
3 enfants . . . . .	177,827	130	164,860	110	206,266	109	214,619	101	3 kinderen
4 enfants . . . . .	129,111	94	110,686	74	121,682	65	116,806	55	4 kinderen
5 enfants . . . . .	91,636	67	74,881	50	75,558	40	65,117	31	5 kinderen
6 enfants . . . . .	66,433	48	51,949	35	49,673	26	39,090	18	6 kinderen
7 enfants . . . . .	44,532	33	35,360	24	32,524	17	22,964	11	7 kinderen
8 enfants . . . . .	28,102	20	22,907	15	20,871	11	14,109	6	8 kinderen
9 enfants . . . . .	16,025	12	13,923	9	12,245	7	8,115	4	9 kinderen
10 enfants . . . . .	15,279	11	12,588	8	6,604	4	4,382	2	10 kinderen
11 enfants . . . . .					3,250	2	2,335	1	11 kinderen
12 enfants et plus . . . . .					2,419	1	1,977	1	12 kinderen en meer.
Non déclaré . . . . .	5,702	4	1,246	1	—	—	—	—	Niet aangegeven
<b>Total . . .</b>	<b>1,370,878</b>	<b>1.000</b>	<b>1,496,739</b>	<b>1.000</b>	<b>1,884,878</b>	<b>1.000</b>	<b>2,123,803</b>	<b>1.000</b>	<b>Totaal.</b>
Nombre moyen des enfants p. 100 familles .	263		213		196		170		Gemiddeld aantal kinderen v. 100 gezinnen.

## Répartition des couples mariés d'après l'âge des conjoints

### Indeling van de gehuwde paren naar de leeftijd van de echtgenoten

( Recensement général de la population au 31 décembre 1947 — Algemene volkstelling van 31 december 1947 )

AGE DE L'ÉPOUX	AGE DE L'ÉPOUSE — LEEFTIJD VAN DE ECHTGENOTE							Ensemble des couples mariés Totaal aantal gehuwde paren	LEEFTIJD VAN DE ECHTGENOOT
	Moins de 20 ans minder dan 20 jaar	20 à moins de 25 ans 20 tot minder dan 25 jaar	25 à moins de 30 ans 25 tot minder dan 30 jaar	30 à moins de 35 ans 30 tot minder dan 35 jaar	35 à moins de 45 ans 35 tot minder dan 45 jaar	45 à moins de 55 ans 45 tot minder dan 55 jaar	55 ans et plus 55 jaar en meer		

#### Nombres absolus — Absolute getallen

Moins de 20 ans .....	1,213	934	153	18	9	2	—	2,329	Minder dan 20 jaar.
20 à moins de 25 ans ..	8,311	53,227	13,083	960	301	38	5	75,925	20 tot minder dan 25 j.
25 à moins de 30 ans ..	3,286	66,708	102,784	11,030	2,470	203	40	186,521	25 tot minder dan 30 j.
30 à moins de 35 ans ..	535	15,272	73,277	92,975	24,963	960	65	208,047	30 tot minder dan 35 j.
35 à moins de 45 ans ..	165	5,328	26,948	104,161	375,133	34,510	1,642	547,887	35 tot minder dan 45 j.
45 à moins de 55 ans ..	16	421	1,579	5,261	136,808	325,193	32,780	502,058	45 tot minder dan 55 j.
55 ans et plus.....	2	78	258	655	9,344	121,537	469,162	601,036	55 jaar en meer.
<b>Total .....</b>	<b>13,528</b>	<b>141,968</b>	<b>218,082</b>	<b>215,060</b>	<b>549,028</b>	<b>482,443</b>	<b>503,694</b>	<b>2,123,803</b>	<b>Totaal.</b>

#### Nombres proportionnels — Verhoudingscijfers

Moins de 20 ans .....	6	4	1	—	—	—	—	11	Minder dan 20 jaar.
20 à moins de 25 ans ..	39	251	62	4	1	—	—	357	20 tot minder dan 25 j.
25 à moins de 30 ans ..	15	314	484	52	12	1	—	878	25 tot minder dan 30 j.
30 à moins de 35 ans ..	3	72	345	437	118	5	—	980	30 tot minder dan 35 j.
35 à moins de 45 ans ..	1	25	127	491	1,766	162	8	2,580	35 tot minder dan 45 j.
45 à moins de 55 ans ..	—	2	7	25	644	1,531	155	2,364	45 tot minder dan 55 j.
55 ans et plus.....	—	—	1	3	44	573	2,209	2,830	55 jaar en meer.
<b>Total .....</b>	<b>64</b>	<b>668</b>	<b>1,027</b>	<b>1,012</b>	<b>2,585</b>	<b>2,272</b>	<b>2,372</b>	<b>10,000</b>	<b>Totaal.</b>

## Répartition des couples mariés d'après le nombre des enfants nés vivants et la durée du mariage

### Indeling van de gehuwde paren naar het aantal levend geboren kinderen en de duur van het huwelijk

(Recensement général de la population au 31 décembre 1947 — Algemene volkstelling van 31 december 1947)

Nombre des enfants nés vivants issus du mariage actuel	DURÉE DU MARIAGE DUUR VAN HET HUWELIJK								Ensemble des couples mariés Totaal aantal gehuwde paren.	Aantal levend geboren kinderen uit het huidige huwelijk gesproten
	Moins de 1 an Minder dan 1 jaar	1 à moins de 2 ans 1 tot minder dan 2 jaar	2 à moins de 3 ans 2 tot minder dan 3 jaar	3 à moins de 4 ans 3 tot minder dan 4 jaar	4 à moins de 5 ans 4 tot minder dan 5 jaar	5 à moins de 10 ans 5 tot minder dan 10 jaar	10 à moins de 15 ans 10 tot minder dan 15 jaar	15 ans et plus 15 jaar en meer		

#### Nombres absolus — Absolute getallen

0 enfant .....	73,890	47,773	33,930	14,473	15,070	63,217	62,149	224,204	534,706	0 kinderen.
1 enfant .....	10,903	39,641	39,282	19,702	19,688	77,527	75,530	302,219	584,492	1 kind.
2 enfants .....	329	2,297	9,648	10,058	12,384	60,900	62,231	260,251	418,098	2 kinderen.
3 enfants .....	12	101	553	1,553	3,709	28,041	34,247	161,588	230,004	3 kinderen.
4 enfants .....	—	1	30	118	506	11,524	18,833	102,234	133,246	4 kinderen.
5 enfants .....	—	—	1	13	43	4,102	9,849	65,001	79,009	5 kinderen.
6 enfants .....	—	—	—	—	4	1,342	5,382	43,680	50,408	6 kinderen.
7 enfants .....	—	—	—	—	—	356	2,791	28,957	32,104	7 kinderen.
8 enfants .....	—	—	—	—	—	90	1,301	20,630	22,021	8 kinderen.
9 enfants .....	—	—	—	—	—	17	604	13,834	14,455	9 kinderen.
10 enfants .....	—	—	—	—	—	1	247	9,656	9,904	10 kinderen.
11 enfants .....	—	—	—	—	—	—	78	6,166	6,244	11 kinderen.
12 enfants et plus.	—	—	—	—	—	—	24	9,088	9,112	12 kind. en meer
<b>Total .....</b>	<b>85,134</b>	<b>89,813</b>	<b>83,444</b>	<b>46,117</b>	<b>51,404</b>	<b>273,266</b>	<b>273,266</b>	<b>1,247,508</b>	<b>2,123,803</b>	<b>Totaal.</b>

#### Nombres proportionnels — Verhoudingscijfers

0 enfant .....	348	225	160	68	71	298	293	1,056	2,519	0 kind.
1 enfant .....	51	187	185	93	93	365	356	1,423	2,753	1 kind.
2 enfants .....	2	11	45	47	58	287	293	1,226	1,969	2 kinderen.
3 enfants .....	—	—	3	8	17	133	161	762	1,084	3 kinderen.
4 enfants .....	—	—	—	1	2	54	89	481	627	4 kinderen.
5 enfants .....	—	—	—	—	—	19	46	306	371	5 kinderen.
6 enfants .....	—	—	—	—	—	6	25	206	237	6 kinderen.
7 enfants .....	—	—	—	—	—	2	13	136	151	7 kinderen.
8 enfants .....	—	—	—	—	—	—	6	97	103	8 kinderen.
9 enfants .....	—	—	—	—	—	—	3	65	68	9 kinderen.
10 enfants .....	—	—	—	—	—	—	1	45	46	10 kinderen.
11 enfants .....	—	—	—	—	—	—	—	29	29	11 kinderen.
12 enfants et plus.	—	—	—	—	—	—	—	43	43	12 kind. en meer.
<b>Total .....</b>	<b>401</b>	<b>423</b>	<b>393</b>	<b>217</b>	<b>241</b>	<b>1,164</b>	<b>1,286</b>	<b>5,875</b>	<b>10,000</b>	<b>Totaal.</b>

**Nombre des ménages par arrondissement.  
Aantal gezinnen per arrondissement.**

PROVINCES ET ARRONDISSEMENTS ADMINISTRATIFS	1947		1930		1920		1910		PROVINCIES EN ADMINISTRATIEVE ARRONDISSEMENTEN
	Ménages Gezinnen	Habi- tants par 100 ménages Inwoners op 100 gezinnen	Ménages Gezinnen	Habi- tants par 100 ménages Inwoners op 100 gezinnen	Ménages Gezinnen	Habi- tants par 100 ménages Inwoners op 100 gezinnen	Ménages Gezinnen	Habi- tants par 100 ménages Inwoners op 100 gezinnen	
Anvers . . . . .	272,462	288	223,852	333	171,255	372	150,557	401	Antwerpen.
Malines . . . . .	76,218	327	58,167	393	47,580	437	43,130	474	Mechelen.
Turnhout . . . . .	63,345	392	43,588	459	33,462	513	30,547	524	Turnhout.
<i>Anvers :</i>	<b>412,025</b>	<b>311</b>	<b>325,607</b>	<b>360</b>	<b>252,297</b>	<b>403</b>	<b>224,234</b>	<b>432</b>	<i>Antwerpen.</i>
Bruxelles . . . . .	503,853	258	414,207	291	339,368	318	296,537	345	Brussel.
Louvain . . . . .	95,187	333	73,234	402	61,456	442	56,126	479	Leuven.
Nivelles . . . . .	63,347	287	53,205	341	47,235	366	44,779	397	Nijvel.
<i>Brabant :</i>	<b>662,387</b>	<b>272</b>	<b>540,646</b>	<b>311</b>	<b>448,059</b>	<b>340</b>	<b>397,442</b>	<b>370</b>	<i>Brabant.</i>
Bruges . . . . .	58,164	343	44,120	397	37,158	453	33,960	485	Brugge.
Dixmude . . . . .	13,197	366	11,092	413	8,485	457	11,557	466	Diksmuide.
Ypres . . . . .	36,571	337	30,399	391	19,760	435	28,223	457	Ieper.
Courtrai . . . . .	83,927	327	65,067	377	49,192	431	45,153	474	Kortrijk.
Ostende . . . . .	33,941	317	26,587	368	21,546	416	19,670	451	Oostende.
Roulers . . . . .	35,125	355	28,141	388	22,676	434	23,083	480	Roeselare.
Tielt . . . . .	19,445	382	16,167	429	14,760	485	14,990	501	Tielt.
Furnes . . . . .	13,785	324	11,100	365	9,547	408	9,075	420	Veurne.
<i>Flandre occidentale :</i>	<b>294,155</b>	<b>339</b>	<b>232,673</b>	<b>387</b>	<b>183,124</b>	<b>439</b>	<b>185,711</b>	<b>471</b>	<i>West-Vlaanderen.</i>
Alost . . . . .	71,053	336	55,453	400	45,727	457	42,245	490	Aalst.
Termonde . . . . .	47,322	339	37,131	401	30,802	453	28,668	487	Dendermonde.
Eeklo . . . . .	22,633	347	18,390	391	15,288	447	15,001	475	Eeklo.
Gand . . . . .	147,928	298	126,274	334	110,020	368	100,531	409	Gent.
Audenarde . . . . .	34,726	331	28,322	400	24,203	463	23,382	498	Oudenaarde.
Saint-Nicolas . . . . .	54,442	338	43,889	392	38,954	445	36,353	481	Sint-Niklaas.
<i>Flandre orientale :</i>	<b>378,104</b>	<b>322</b>	<b>309,459</b>	<b>371</b>	<b>264,994</b>	<b>418</b>	<b>246,180</b>	<b>455</b>	<i>Oost-Vlaanderen.</i>
Ath . . . . .	26,482	299	24,487	340	23,513	362	23,679	384	Aat.
Charleroi . . . . .	165,600	263	151,259	299	132,141	325	115,208	365	Charleroi.
Mons . . . . .	95,954	270	86,501	311	78,544	329	71,155	366	Bergen.
Soignies . . . . .	58,098	287	53,186	321	45,900	351	41,897	384	Zinnik.
Thuin . . . . .	48,279	279	45,458	309	40,724	329	38,584	356	Thuin.
Tournai . . . . .	50,660	295	46,016	337	42,038	363	41,440	391	Doornik.
<i>Hainaut :</i>	<b>445,073</b>	<b>275</b>	<b>406,907</b>	<b>312</b>	<b>362,860</b>	<b>336</b>	<b>331,963</b>	<b>371</b>	<i>Henegouwen.</i>
Huy . . . . .	31,716	295	28,892	339	26,487	371	25,702	402	Hoei.
Liège . . . . .	221,499	255	194,379	290	164,446	316	148,176	358	Luik.
Verviers . . . . .	79,154	299	73,288	328	52,673	328	50,742	356	Verviers.
Waremmé . . . . .	22,074	314	18,672	384	17,105	421	16,216	453	Borgworm.
<i>Liège :</i>	<b>354,443</b>	<b>272</b>	<b>315,231</b>	<b>309</b>	<b>260,711</b>	<b>331</b>	<b>240,836</b>	<b>369</b>	<i>Luik.</i>
Hasselt . . . . .	53,071	413	38,278	445	26,247	499	22,452	521	Hasselt.
Maaseik . . . . .	21,594	486	15,639	509	12,610	530	11,679	525	Maaseik.
Tongres . . . . .	34,211	398	26,433	445	21,084	487	19,628	496	Tongeren.
<i>Limbourg :</i>	<b>108,876</b>	<b>423</b>	<b>80,350</b>	<b>458</b>	<b>59,941</b>	<b>501</b>	<b>53,759</b>	<b>513</b>	<i>Limburg.</i>
Arlon . . . . .	12,653	318	11,585	358	10,270	391	9,876	418	Aarlen.
Bastogne . . . . .	10,653	356	9,706	446	9,552	447	9,387	458	Bastenaken.
Marche-en-Famenne . . . . .	12,470	328	11,304	373	10,961	393	10,798	411	Marche-en-Famenne.
Neufchâteau . . . . .	16,168	338	15,047	370	14,250	398	14,289	412	Neufchâteau.
Virton . . . . .	12,758	313	12,063	342	11,253	365	11,589	376	Virton.
<i>Luxembourg :</i>	<b>64,702</b>	<b>330</b>	<b>59,705</b>	<b>370</b>	<b>56,286</b>	<b>398</b>	<b>55,939</b>	<b>413</b>	<i>Luxemburg.</i>
Dinant . . . . .	26,683	321	24,398	355	23,069	376	24,254	381	Dinant.
Namur . . . . .	71,521	299	61,362	343	55,536	368	53,458	393	Namen.
Philippeville . . . . .	19,010	296	18,107	326	16,915	338	17,326	349	Philippeville.
<i>Namur :</i>	<b>117,214</b>	<b>304</b>	<b>103,867</b>	<b>343</b>	<b>95,520</b>	<b>365</b>	<b>95,038</b>	<b>382</b>	<i>Namen.</i>
<i>Le Royaume :</i>	<b>2,836,979</b>	<b>300</b>	<b>2,374,445</b>	<b>341</b>	<b>1,983,792</b>	<b>373</b>	<b>1,831,102</b>	<b>405</b>	<i>Het Rijk.</i>



**Evolution générale de la natalité.**  
(enfants mort-nés non compris).

**Algemene evolutie van de nataliteit.**  
(doodgeboren kinderen niet inbegrepen).

Années Jaren	Garçons - Jongens			Filles - Meisjes			Total des naissances. - Totaal der geboorten			
	Légitimes Wettige	Illégitimes Onwettige	Total Totaal	Légitimes Wettige	Illégitimes Onwettige	Total Totaal	Légitimes Wettige	Illégitimes Onwettige	Total Totaal	pour 1,000 habitants per 1,000 inwoners
1920.....	79,054	5,886	84,940	74,248	5,762	80,010	153,302	11,648	164,950	22,27
1921.....	79,080	5,470	84,550	74,883	5,170	80,053	153,963	10,640	164,603	22,00
1922.....	74,670	4,759	79,429	70,773	4,579	75,352	145,443	9,338	154,781	20,53
1923.....	75,967	4,447	80,414	71,824	4,362	76,186	147,791	8,809	156,600	20,59
1924.....	74,781	4,083	78,864	71,136	4,083	75,219	145,917	8,166	154,083	20,05
1925 (1) ....	75,482	3,878	79,370	72,086	3,874	75,960	147,578	7,752	155,330	19,88
1926.....	73,616	3,496	77,112	70,292	3,605	73,897	143,908	7,101	151,009	19,18
1927.....	71,504	3,368	74,872	68,178	3,246	71,424	139,682	6,614	146,296	18,44
1928.....	72,354	3,284	75,638	69,211	3,222	72,433	141,565	6,506	148,071	18,50
1929.....	72,005	3,172	75,177	69,071	3,063	72,134	141,076	6,235	147,311	18,28
1930.....	75,141	3,057	78,198	71,225	3,107	74,332	146,366	6,164	152,530	18,85
1931.....	73,810	2,780	76,590	70,258	2,809	73,067	144,068	5,589	149,657	18,34
1932.....	71,766	2,646	74,412	68,881	2,542	71,423	140,647	5,188	145,835	17,76
1933.....	68,121	2,171	70,292	64,313	2,152	66,465	132,434	4,323	136,757	16,58
1934.....	66,315	1,978	68,293	63,263	1,958	65,221	129,578	3,936	133,514	16,13
1935.....	63,884	1,915	65,799	60,781	1,852	62,633	124,665	3,767	128,432	15,47
1936.....	63,653	1,711	65,364	60,657	1,730	62,387	124,310	3,441	127,751	15,33
1937.....	64,488	1,623	66,111	60,955	1,630	62,585	125,443	3,253	128,696	15,39
1938.....	66,597	1,706	68,303	63,654	1,653	65,307	130,251	3,359	133,610	15,93
1939.....	64,656	1,631	66,287	62,163	1,569	63,732	126,819	3,200	130,019	15,49
1940 (2) ....	55,999	1,800	57,799	53,011	1,687	54,698	109,010	3,487	112,497	13,56
1941.....	50,190	1,550	51,740	47,418	1,458	48,876	97,608	3,008	100,616	12,18
1942.....	54,948	1,370	56,318	51,063	1,222	52,285	106,011	2,592	108,603	13,19
1943.....	62,067	1,618	63,685	58,096	1,568	59,664	120,163	3,186	123,349	14,96
1944.....	63,419	2,183	65,602	59,340	2,180	61,520	122,759	4,363	127,122	15,25
1945.....	64,204	2,823	67,027	60,762	2,737	63,499	124,966	5,560	130,526	15,64
1946.....	76,029	3,002	79,031	71,142	2,789	73,931	147,171	5,791	152,962	18,23
1947.....	75,032	2,374	77,406	70,465	2,356	72,821	145,497	4,730	150,227	17,65
1948.....	74,898	2,349	77,247	70,991	2,178	73,169	145,889	4,527	150,416	17,48
1949.....	74,197	2,022	76,219	69,717	1,918	71,635	143,914	3,940	147,854	17,14
1950.....	72,840	1,938	74,778	69,055	1,839	70,894	141,895	3,777	145,672	16,83
1951.....	71,411	1,652	73,063	67,588	1,663	69,251	138,999	3,315	142,314	16,35
1952.....	73,659	1,725	75,384	69,009	1,671	70,680	142,668	3,396	146,064	16,68
1953.....	73,604	1,678	75,282	69,260	1,583	70,843	142,864	3,261	146,125	16,61
1954.....	74,650	1,587	76,237	70,803	1,498	72,301	145,453	3,085	148,538	16,80
1955.....	74,900	1,584	76,484	71,126	1,585	72,711	146,026	3,169	149,195	16,77

(1) A partir de 1925, les données comprennent les renseignements relatifs aux cantons annexés de l'Est.

(2) De 1940 à 1948 inclus, 41 communes ont été soustraites à la juridiction administrative belge (88,090 habitants au 31 décembre 1939).

(1) Van 1925 af omvatten de gegevens de inlichtingen betreffende de aangehechte Oostkantons.

(2) Van 1940 tot en met 1948, werden 41 gemeenten (88,090 inwoners op 31 december 1939) aan de Belgische administratieve rechtsmacht onttrokken.

## Évolution générale de la mortalité. Algemene evolutie van de mortaliteit.

Années Jaren	Enfants mort-nés. — Doodgeboren kinderen						Années Jaren	Enfants mort-nés. — Doodgeboren kinderen					
	Garçons Jongens		Filles Meisjes		Total Totaal	Pour 1,000 nais- sances (mort-nés et autres présents sans vie compris) Per 1,000 geboorten (doodgeborenen en andere levensloos aangegeven inbegrepen		Garçons Jongens		Filles Meisjes		Total Totaal	Pour 1,000 nais- sances (mort-nés et autres présents sans vie compris) Per 1,000 geboorten (doodgeborenen en andere levensloos aangegeven inbegrepen
	Légitimes Wettige	Illégitimes Onwettige	Légitimes Wettige	Illégitimes Onwettige				Légitimes Wettige	Illégitimes Onwettige	Légitimes Wettige	Illégitimes Onwettige		
1920.....	3,402	382	2,604	367	6,755	39,34	1938...	2,241	79	1,704	85	4,109	29,84
1921.....	3,613	371	2,617	360	6,961	40,57	1939...	2,107	90	1,633	80	3,910	29,19
1922.....	3,423	340	2,531	318	6,612	40,97	1940(2)	1,736	88	1,348	61	3,233	27,94
1923.....	3,348	287	2,479	274	6,388	39,19	1941...	1,438	68	1,172	69	2,747	26,58
1924.....	3,207	282	2,352	237	6,078	37,95	1942...	1,504	70	1,147	50	2,771	24,88
1925(1)...	3,003	235	2,165	221	5,624	34,94	1943...	1,718	62	1,260	65	3,105	24,55
1926.....	2,884	205	2,083	198	5,370	34,34	1944...	1,723	77	1,365	59	3,224	24,73
1927.....	2,682	189	2,069	166	5,106	33,72	1945...	1,756	116	1,364	107	3,343	24,97
1928.....	2,803	209	2,030	143	5,185	34,25	1946...	2,238	145	1,670	128	4,181	26,61
1929.....	2,701	181	2,033	163	5,078	33,32	1947...	2,115	134	1,706	83	4,038	26,18
1930.....	2,767	176	2,030	171	5,144	32,62	1948...	2,087	128	1,627	98	3,940	25,53
1931.....	2,649	163	2,111	141	5,064	32,73	1949...	1,924	113	1,492	81	3,610	23,83
1932.....	2,614	158	1,949	129	4,850	32,19	1950...	1,807	67	1,475	62	3,411	22,88
1933.....	2,512	154	1,877	131	4,674	33,05	1951...	1,661	75	1,334	53	3,123	21,47
1934.....	2,525	132	1,789	87	4,533	32,84	1952...	1,584	66	1,321	44	3,015	20,22
1935.....	2,234	135	1,710	103	4,182	31,54	1953...	1,594	49	1,252	49	2,944	19,75
1936.....	2,250	113	1,673	88	4,124	31,27	1954...	1,465	37	1,206	33	2,741	18,12
1937.....	2,143	106	1,679	69	3,997	30,12	1955...	1,432	67	1,212	40	2,751	18,11

(1) A partir de 1925, les données comprennent les renseignements relatifs aux cantons annexés de l'Est.

(2) De 1940 à 1948 inclus, 41 communes ont été soustraites à la juridiction administrative belge (88.000 habitants au 31 décembre 1939).

(1) Van 1925 af omvatten de gegevens de inlichtingen betreffende de aangehechte Oostkantons.

(2) Van 1940 tot en met 1948, werden 41 gemeenten (88.000 inwoners op 31 december 1939) aan de Belgische administratieve rechtsmacht onttrokken.

## Évolution de la natalité par mois. — Evolutie van de nataliteit per maand.

Années Jaren	Janvier Januari	Février Februari	Mars Maart	Avril April	Mai Mei	Juin Juni	Juillet Juli	Août Augustus	Septembre September	Octobre October	November November	December December
1950.....	12,592	11,948	13,061	12,426	13,239	12,414	12,274	12,156	11,384	11,629	11,035	11,514
1951.....	12,303	11,530	12,488	12,032	12,501	12,083	12,461	11,779	11,166	11,275	10,874	11,822
1952.....	12,113	12,166	12,801	12,464	12,791	12,374	12,633	11,992	11,857	11,796	11,327	11,750
1953.....	12,701	11,736	12,896	12,268	12,748	12,522	12,842	12,467	11,727	11,610	11,020	11,588
1954.....	12,463	11,963	12,954	12,399	13,602	12,565	12,878	12,429	12,132	11,970	11,348	11,835
1955.....	12,404	11,934	13,268	12,829	13,315	12,842	13,069	12,537	12,369	12,012	11,134	11,482

## Répartition des naissances d'après l'âge de la mère

(Enfants présentés sans vie non compris).

### Indeling van de geboorten naar de leeftijd van de moeder.

(Levenloos aangegeven kinderen niet inbegrepen).

ANNÉES JAREN	Moins de 15 ans Minder dan 15 jaar	15 à moins de 20 ans 15 tot mind. dan 20 jaar	20 à moins de 25 ans 20 tot mind. dan 25 jaar	25 à moins de 30 ans 25 tot mind. dan 30 jaar	30 à moins de 35 ans 30 tot mind. dan 35 jaar	35 à moins de 40 ans 35 tot mind. dan 40 jaar	40 à moins de 45 ans 40 tot mind. dan 45 jaar	45 ans et plus 45 jaar en meer	Age non indiqué Ouderdom niet aan- gegeven	Ensemble des naissances Totaal aantal geboorten
1939	34	6,316	25,498	41,318	30,659	18,342	6,068	523	—	128,758
1940	21	5,224	21,564	34,644	27,015	16,833	5,727	455	37	111,520
1941	14	3,957	20,198	29,642	24,335	15,596	5,577	472	14	99,805
1942	19	4,370	24,000	30,345	26,848	16,248	5,515	420	—	107,765
1943	15	5,185	31,796	30,344	29,995	18,315	6,293	423	8	122,374
1944	13	5,395	34,138	28,786	31,351	19,241	6,601	452	85	126,062
1945	6	5,553	32,971	30,014	32,709	20,476	7,229	514	31	129,503
1946	9	6,390	39,525	39,375	35,690	22,651	7,428	567	—	151,635
1947	15	6,755	40,535	42,294	30,111	21,035	7,505	578	—	148,828
1948	5	7,222	41,789	46,168	26,011	20,276	7,003	556	—	149,030
1949	9	6,953	40,896	48,542	23,249	19,358	6,817	545	—	146,369
1950	16	6,768	39,439	48,578	24,072	18,537	6,386	520	—	144,316
1951	9	6,314	39,130	46,943	25,438	16,567	6,009	496	—	140,906
1952	12	5,981	40,255	47,716	28,656	15,474	6,132	414	—	144,640
1953	14	5,773	40,592	47,275	31,134	13,699	5,959	477	—	144,923
1954	9	5,979	41,040	47,790	33,600	12,517	5,856	457	23	147,271
1955	11	5,939	41,435	48,011	33,115	13,203	5,713	423	13	147,863

## Répartition des naissances légitimes d'après l'âge du père.

(Enfants présentés sans vie non compris).

### Indeling van de wettige geboorten naar de leeftijd van de vader.

(Levenloos aangegeven kinderen niet inbegrepen).

ANNÉES JAREN	Moins de 20 ans Minder dan 20 jaar	20 à moins de 25 ans 20 tot min dan 25 jaar	25 à moins de 30 ans 25 tot min dan 30 jaar	30 à moins de 35 ans 30 tot min dan 35 jaar	35 à moins de 40 ans 35 tot min dan 40 jaar	40 à moins de 45 ans 40 tot min dan 45 jaar	45 à moins de 50 ans 45 tot min dan 50 jaar	50 à moins de 55 ans 50 tot min dan 55 jaar	55 à moins de 60 ans 55 tot min dan 60 jaar	60 ans et plus 60 jaar en meer	Décédés Overleden	Age non indiqué Ouderdom niet aan- gegeven	Ensemble des nais- sances Totaal aantal geboorten
1939	796	13,371	38,275	34,968	22,823	10,360	3,470	1,060	314	171	—	—	125,608
1940	690	10,237	31,846	29,917	20,855	9,779	3,108	909	285	173	—	283	108,082
1941	585	9,484	27,545	26,282	19,080	9,350	3,044	881	241	143	—	199	96,834
1942	660	12,586	28,547	29,423	20,008	9,670	3,005	825	250	121	11	115	105,221
1943	858	17,670	29,066	33,020	22,531	11,212	3,451	857	235	131	176	21	119,228
1944	903	18,681	27,005	34,369	23,772	11,987	3,492	828	236	117	251	102	121,743
1945	1,046	16,958	26,779	35,386	25,123	13,268	3,864	—	1,260	—	241	83	124,008
1946	1,058	20,970	35,307	40,562	28,723	13,868	4,083	854	220	162	116	—	145,923
1947	1,190	22,266	39,455	35,253	26,345	13,599	4,222	851	248	118	134	—	144,181
1948	1,216	23,468	44,104	31,287	26,200	12,940	4,061	870	201	172	70	—	144,589
1949	1,210	23,053	46,875	28,049	25,350	12,664	4,060	826	211	84	109	—	142,491
1950	1,109	22,000	46,845	28,442	24,750	12,300	3,935	838	186	81	115	—	140,601
1951	1,099	21,815	45,688	30,136	22,304	11,727	3,755	803	176	73	82	—	137,658
1952	1,068	21,953	46,645	33,615	20,993	12,070	3,840	789	177	74	85	—	141,309
1953	981	21,735	46,486	36,723	18,734	11,950	3,914	804	206	70	103	—	141,706
1954	1,011	22,578	46,620	39,629	17,345	11,912	3,861	877	180	93	111	7	144,224
1955	961	22,978	46,923	39,242	17,835	11,605	3,861	911	202	80	116	15	144,729

# Répartition des naissances d'après l'âge de la mère, la légitimité et le sexe en 1955.

Taux brut et net de la reproduction de la population belge.

## Indeling van de geboorten naar de leeftijd van de moeder, de wettigheid en het geslacht in 1955.

Bruto- en netto-reproductiecijfers der Belgische bevolking.

AGE LEEFTIJD	Légitimes Wettige				Illégitimes Onwettige				Légitimes et illégitimes Wettige en onwettige				Nombre de naissances féminines pour 1,000 femmes survivantes de reproduction de reproduction Aantal vrouwelijke geboorten per 1,000 overle- vende vrouwen Netto- reproductiecijfer	
	Garçons Jongens		Filles Meisjes		Garçons Jongens		Filles Meisjes		Garçons Jongens		Filles Meisjes			Femmes survivantes (taux de survie) Overlevende vrouwen (over- levingskans)
	Total Totaal	Total Totaal	Total Totaal	Total Totaal	Total Totaal	Total Totaal	Total Totaal	Total Totaal	Total Totaal	Total Totaal	Total Totaal			
14 à moins de 15 ans.														
14 tot minder dan 15 jaar														
15 »	1	2	3	5	8	4	7	11	0.68	0.95852				
16 »	10	20	30	15	29	24	35	59	1.74	0.95810				
17 »	78	83	161	17	46	107	100	207	5.88	0.95769				
18 »	323	304	627	44	87	367	347	714	14.29	0.95732				
19 »	760	756	1,516	55	133	838	811	1,649	28.29	0.95672				
20 »	1,610	1,509	3,119	98	191	1,708	1,602	3,310	42.81	0.95547				
21 »	2,487	2,318	4,805	96	216	2,583	2,438	5,021	55.64	0.95474				
22 »	3,336	3,183	6,519	110	236	3,462	3,293	6,755	70.48	0.95401				
23 »	4,379	4,096	8,475	120	242	4,499	4,218	8,717	81.39	0.95225				
24 »	5,068	4,875	9,943	111	217	5,174	4,986	10,160	78.36	0.95134				
25 »	5,376	5,240	10,616	86	166	5,456	5,326	10,782	69.68	0.94943				
26 »	5,308	5,041	10,349	78	156	5,386	5,119	10,505	58.68	0.94844				
27 »	5,104	4,920	10,024	68	140	5,176	4,988	10,164	51.80	0.94620				
28 »	4,971	4,651	9,622	73	137	5,035	4,724	9,759	47.17	0.94510				
29 »	4,489	4,365	8,854	66	118	4,550	4,422	8,972	44.30	0.94379				
30 »	4,401	4,094	8,495	61	116	4,451	4,160	8,611	37.08	0.94101				
31 »	4,037	3,789	7,826	52	114	4,089	3,851	7,940	23.90	0.93827				
32 »	3,609	3,436	7,045	60	120	3,669	3,496	7,165	25.39	0.93655				
33 »	3,368	3,160	6,528	63	115	3,431	3,212	6,643	22.80	0.93471				
34 »	3,072	2,908	5,980	53	105	3,124	2,961	6,085	12.15	0.93297				
35 »	2,682	2,513	5,195	49	87	2,731	2,551	5,282	8.44	0.92861				
36 »	2,249	2,213	4,462	45	81	2,285	2,258	4,543	5.56	0.92620				
37 »	1,373	1,215	2,588	35	57	1,395	1,250	2,645	3.41	0.92371				
38 »	1,059	1,042	2,101	15	36	1,080	1,057	2,137	1.90	0.92086				
39 »	1,006	957	1,963	9	30	1,027	966	1,993	0.31	0.91772				
40 »	903	956	1,859	15	26	918	967	1,885	0.14	0.91437				
41 »	937	910	1,847	16	36	957	926	1,883	—	0.90684				
42 »	821	744	1,565	15	29	836	758	1,594	—	—				
43 »	545	525	1,070	8	19	553	536	1,089	—	—				
44 »	367	346	713	9	21	376	358	734	—	—				
45 »	199	205	404	4	9	203	210	413	—	—				
46 »	109	118	227	4	7	113	121	234	—	—				
47 »	53	66	119	—	2	53	68	121	—	—				
48 »	25	20	45	—	1	26	20	46	—	—				
49 »	4	9	13	—	—	4	9	13	—	—				
50 ans et plus — 50 jaar en ouder	3	—	3	—	—	3	—	3	—	—				
Inconnus — Onbekenden	5	—	5	—	—	5	—	5	—	—				
	8	5	13	—	—	8	5	13	—	—				
<b>Total — Totaal:</b>	<b>74,135</b>	<b>70,594</b>	<b>144,729</b>	<b>1,571</b>	<b>3,134</b>	<b>75,706</b>	<b>72,157</b>	<b>147,863</b>	<b>1,163.54</b>	<b>1,103.63</b>				

### Répartition des naissances d'après le nombre des enfants encore vivants déjà issus du mariage actuel des parents.

(Enfants présentés sans vie non compris).

### Indeling van de geboorten naar het aantal nog in leven zijnde kinderen die reeds uit het huwelijk van de ouders gesproten waren.

(Levenloos aangegeven kinderen niet inbegrepen).

ANNÉES JAREN	1 <sup>re</sup> naissance 1 <sup>e</sup> geboorte	2 <sup>e</sup> naissance 2 <sup>e</sup> geboorte	3 <sup>e</sup> naissance 3 <sup>e</sup> geboorte	4 <sup>e</sup> naissance 4 <sup>e</sup> geboorte	5 <sup>e</sup> naissance 5 <sup>e</sup> geboorte	6 <sup>e</sup> naissance 6 <sup>e</sup> geboorte	7 <sup>e</sup> naissance 7 <sup>e</sup> geboorte	8 <sup>e</sup> naissance 8 <sup>e</sup> geboorte	9 <sup>e</sup> naissance et au delà 9 <sup>e</sup> en volg.	Total des naissances Totaal aantal geboorten
1939	48,097	31,475	18,039	10,919	6,672	4,198	2,614	1,593	2,001	125,608
1947	67,030	33,985	18,485	10,156	5,896	3,476	2,119	1,247	1,787	144,181
1948	64,697	36,803	18,723	10,151	5,723	3,429	2,120	1,268	1,675	144,589
1949	61,123	37,395	19,477	10,352	5,799	3,391	2,091	1,196	1,667	142,491
1950	57,778	38,329	20,050	10,765	5,575	3,335	1,921	1,227	1,621	140,601
1951	55,783	36,736	20,349	11,000	5,877	3,350	1,896	1,103	1,564	137,658
1952	56,340	37,349	21,352	11,797	6,321	3,410	1,979	1,231	1,530	141,309
1953	55,500	37,410	21,766	12,158	6,540	3,612	2,077	1,140	1,503	141,706
1954	55,538	38,115	22,067	12,939	6,936	3,761	2,209	1,155	1,504	144,224
1955	55,242	38,108	22,539	13,023	7,091	3,837	2,126	1,287	1,476	144,729

### Répartition des naissances légitimes d'après le nombre des enfants encore vivants et décédés déjà issus du mariage actuel des parents.

(Enfants présentés sans vie non compris).

### Indeling van de wettige geboorten naar het aantal nog in leven zijnde en overleden kinderen die reeds uit het huwelijk der ouders gesproten waren.

(Levenloos aangegeven kinderen niet inbegrepen).

ANNÉES JAREN	1 <sup>re</sup> naissance 1 <sup>e</sup> geboorte	2 <sup>e</sup> naissance 2 <sup>e</sup> geboorte	3 <sup>e</sup> naissance 3 <sup>e</sup> geboorte	4 <sup>e</sup> naissance 4 <sup>e</sup> geboorte	5 <sup>e</sup> naissance 5 <sup>e</sup> geboorte	6 <sup>e</sup> naissance 6 <sup>e</sup> geboorte	7 <sup>e</sup> naissance 7 <sup>e</sup> geboorte	8 <sup>e</sup> naissance 8 <sup>e</sup> geboorte	9 <sup>e</sup> naissance et au delà 9 <sup>e</sup> en volg.	Total des naissances Totaal aantal geboorten
1939	45,789	29,696	18,008	11,380	7,256	4,768	3,155	2,084	3,472	125,608
1947	64,505	32,656	18,736	10,818	6,339	4,123	2,513	1,667	2,824	144,181
1948	62,341	35,657	18,788	10,802	6,351	3,869	2,518	1,559	2,704	144,589
1949	59,163	36,045	19,591	10,934	6,377	3,796	2,461	1,587	2,537	142,491
1950	55,984	37,010	20,176	11,232	6,213	3,730	2,269	1,527	2,460	140,601
1951	54,148	35,557	20,400	11,393	6,352	3,816	2,347	1,358	2,287	137,658
1952	54,842	36,120	21,327	12,266	6,854	3,777	2,396	1,444	2,283	141,309
1953	54,113	36,382	21,656	12,472	7,121	4,003	2,376	1,444	2,139	141,706
1954	54,422	36,906	22,053	13,129	7,466	4,136	2,523	1,423	2,166	144,224
1955	54,113	37,066	22,501	13,210	7,485	4,272	2,504	1,487	2,091	144,729

### Répartition des naissances légitimes d'après la durée du mariage actuel des parents.

(Enfants présentés sans vie non compris).

### Indeling van de wettige geboorten naar de duur van het huidige huwelijk der ouders.

(Levenloos aangegeven kinderen niet inbegrepen).

DURÉE DU MARIAGE ACTUEL DUUR VAN HET HUIDIG HUWELIJK	1939	1947	1948	1949	1950	1951	1952	1953	1954	1955
Moins de 1 an. - Mind. dan 1 j. . .	18,743	30,490	28,985	26,369	24,195	23,365	23,020	22,755	23,267	23,172
1 à — de 2 a. - 1 tot — d. 2 j.	15,168	23,924	23,117	21,606	19,584	18,560	18,977	17,995	18,246	18,494
2 à — de 3 a. - 2 t. — d. 3 j.	12,891	12,984	18,779	18,008	17,367	15,708	15,177	15,371	15,153	15,087
3 à — d. 4 a. - 3 t. — d. 4 j.	10,948	9,054	10,756	15,259	14,955	14,169	13,479	13,164	13,247	13,007
4 à — d. 5 a. - 4 t. — d. 5 j.	8,642	9,478	7,594	9,005	13,057	12,816	12,565	11,797	11,523	11,606
5 à — d. 6 a. - 5 t. — d. 6 j.	8,030	7,511	8,037	6,493	7,826	10,869	11,084	10,937	10,286	10,261
6 à — d. 7 a. - 6 t. — d. 7 j.	6,860	5,227	6,401	6,877	5,691	6,608	9,768	9,885	9,727	8,904
7 à — d. 8 a. - 7 t. — d. 8 j.	6,222	4,535	4,536	5,547	6,011	4,798	6,052	8,576	8,870	8,477
8 à — d. 9 a. - 8 t. — d. 9 j.	5,828	5,803	3,812	3,832	4,920	5,051	4,412	5,272	7,578	7,424
9 à — d. 10 a. - 9 t. — d. 10 j.	5,362	5,452	4,718	3,280	3,240	4,065	4,752	3,870	4,649	6,499
10 à — d. 12 a. - 10 t. — d. 12 j.	8,720	9,257	8,459	7,722	6,253	5,239	6,413	7,368	7,129	7,072
12 à — d. 14 a. - 12 t. — d. 14 j.	6,518	6,842	6,410	6,323	5,845	5,443	4,625	4,128	4,839	5,558
14 à — d. 16 a. - 14 t. — d. 16 j.	5,100	5,200	4,991	4,631	4,494	4,328	4,229	4,046	3,406	3,067
16 à — d. 18 a. - 16 t. — d. 18 j.	3,317	3,795	3,480	3,224	3,074	2,887	2,975	2,973	2,887	2,771
18 à — d. 20 a. - 18 t. — d. 20 j.	2,181	2,419	2,330	2,212	2,009	1,886	1,918	1,817	1,744	1,735
20 à — d. 25 a. - 20 t. — d. 25 j.	944	2,005	1,953	1,956	1,837	1,735	1,673	1,614	1,559	1,468
25 a. et plus. - 25 jaar en meer.	134	138	147	124	191	131	101	128	95	108
Inconnu. - Onbekend.	—	67	84	23	52	—	89	10	19	19
Total des naissances Totaal aantal geboorten . . .	125,608	144,181	144,589	142,491	140,601	137,658	141,309	141,706	144,224	144,729

**Accouchements doubles (1)**

(y compris les mort-nés et autres enfants présentés sans vie).

**Tweelinggeboorten (1)**

(met inbegrip van de doodgeborenen en andere levenloos aangegeven kinderen).

SPECIFICATIONS	1920	1925	1930	1935	1940	1945	1950	OPSOMMING
<i>Sexe masculin.</i>								<i>Mannelijk geslacht.</i>
Légitimes { nés vivants . . . . .	1,656	1,439	1,361	1,133	1,077	1,216	1,325	Levendgeboren } wettige.
{ mort-nés . . . . .	176	187	167	119	102	117	132	Doodgeboren } wettige.
Illégitimes { nés vivants . . . . .	76	58	70	22	15	52	45	Levendgeboren } onwettige.
{ mort-nés . . . . .	15	16	7	2	22	2	5	Doodgeboren } onwettige.
<i>Total :</i>	<b>1,923</b>	<b>1,700</b>	<b>1,605</b>	<b>1,276</b>	<b>1,216</b>	<b>1,387</b>	<b>1,507</b>	<i>Totaal.</i>
<i>Sexe féminin.</i>								<i>Vrouwelijk geslacht.</i>
Légitimes { nées vivantes . . . . .	1,537	1,391	1,368	1,047	1,096	1,171	1,380	Levendgeboren } wettige.
{ mort-nées . . . . .	147	153	128	105	71	80	137	Doodgeboren } wettige.
Illégitimes { nées vivantes . . . . .	82	38	58	34	3	39	48	Levendgeboren } onwettige.
{ mort-nées . . . . .	11	14	3	14	2	5	—	Doodgeboren } onwettige.
<i>Total :</i>	<b>1,777</b>	<b>1,596</b>	<b>1,557</b>	<b>1,200</b>	<b>1,172</b>	<b>1,295</b>	<b>1,565</b>	<i>Totaal.</i>
<i>Ensemble.</i>								<i>Te zamen.</i>
Légitimes { nés vivants . . . . .	3,193	2,830	2,729	2,180	2,173	2,387	2,705	Levendgeboren } wettige.
{ mort-nés . . . . .	323	340	295	224	173	197	269	Doodgeboren } wettige.
Illégitimes { nés vivants . . . . .	158	96	128	56	37	91	93	Levendgeboren } onwettige.
{ mort-nés . . . . .	26	30	10	16	5	7	5	Doodgeboren } onwettige.
<i>Totaux généraux :</i>	<b>3,700</b>	<b>3,296</b>	<b>3,162</b>	<b>2,476</b>	<b>2,388</b>	<b>2,682</b>	<b>3,072</b>	<i>Algemene totalen.</i>
Anvers . . . . .	600	566	538	448	418	456	512	Antwerpen.
Brabant . . . . .	650	538	514	322	398	454	500	Brabant.
Flandre occidentale . . . . .	420	426	410	344	326	428	422	West-Vlaanderen.
Flandre orientale . . . . .	584	466	480	392	366	386	420	Oost-Vlaanderen.
Hainaut . . . . .	494	410	404	302	278	256	438	Henegouwen.
Liège . . . . .	450	390	352	228	220	228	336	Luik.
Limbourg . . . . .	216	226	246	236	208	316	220	Limburg.
Luxembourg . . . . .	142	118	100	84	66	64	90	Luxemburg.
Namur . . . . .	144	156	118	120	108	94	134	Namen.
<i>Le Royaume :</i>	<b>3,700</b>	<b>3,296</b>	<b>3,162</b>	<b>2,476</b>	<b>2,388</b>	<b>2,682</b>	<b>3,072</b>	<i>Het Rijk.</i>

**Accouchements multiples (1) Meerlinggeboorten (1)**

ACCOUCHEMENTS	1920	1925	1930	1935	1940	1945	1950	GEBOORTEN
<i>Doubles.</i>								<i>Tweelingen.</i>
Deux garçons . . . . .	633	560	519	425	394	482	498	Twee jongens.
Deux filles . . . . .	560	508	495	387	391	436	527	Twee meisjes.
Un garçon et une fille . . . . .	657	580	567	426	409	423	511	Een jongen en een meisje.
<i>Total :</i>	<b>1,850</b>	<b>1,648</b>	<b>1,581</b>	<b>1,238</b>	<b>1,194</b>	<b>1,341</b>	<b>1,536</b>	<i>Totaal.</i>
<i>Triples.</i>								<i>Drielingen.</i>
Trois garçons . . . . .	4	2	4	—	2	4	5	Drie jongens.
Trois filles . . . . .	5	4	5	1	4	6	1	Drie meisjes.
Deux garçons et une fille . . . . .	6	3	6	6	—	5	2	Twee jongens en een meisje.
Deux filles et un garçon . . . . .	8	2	1	2	1	3	—	Twee meisjes en een jongen.
<i>Total :</i>	<b>23</b>	<b>11</b>	<b>16</b>	<b>9</b>	<b>7</b>	<b>18</b>	<b>8</b>	<i>Totaal.</i>

(1) Statistique dressée tous les cinq ans.

(1) Om de vijf jaar opgemaakte statistiek.

**Reconnaisances et légitimations d'enfants naturels.  
Erkenning en wettiging van natuurlijke kinderen.**

ANNÉES JAREN	Reconnaisances d'enfants naturels Erkenning van natuurlijke kinderen			Légitimations d'enfants naturels Wettiging van natuurlijke kinderen		
	Dans l'acte de naissance Bij de geboorteakte	Postérieurement Naderhand	Ensemble des enfants reconnus Totaal aantal erkende kinderen	Avant le mariage Vóór het huwelijk	Dans l'acte de mariage Bij de huwelijksakte	Ensemble des enfants légitimés Totaal aantal gewettigde kinderen
1920	2,065	2,073	4,138	1,471	6,239	7,710
1921	2,100	2,073	4,173	1,371	5,130	6,501
1922	1,761	2,249	4,010	1,247	5,074	6,321
1923	1,772	2,402	4,174	1,316	4,763	6,079
1924	1,708	2,415	4,123	1,351	4,579	5,930
1925	1,519	2,511	4,030	1,170	3,920	5,090
1926	1,374	2,565	3,939	1,169	3,607	4,776
1927	1,385	2,506	3,891	1,104	3,524	4,628
1928	1,381	2,885	4,266	1,096	3,445	4,541
1929	1,240	2,738	3,978	1,046	3,211	4,257
1930	1,220	2,854	4,074	1,054	3,049	4,103
1931	1,134	4,256	5,390	1,088	2,680	3,768
1932	1,060	3,512	4,572	1,180	2,419	3,599
1933	788	3,419	4,207	1,054	2,230	3,284
1934	708	2,945	3,653	1,040	1,872	2,912
1935	612	2,764	3,376	1,195	1,873	3,068
1936	513	2,579	3,092	973	1,765	2,738
1937	541	2,368	2,909	766	1,550	2,316
1938	519	3,219	3,738	895	1,298	2,193
1939	511	3,366	3,877	883	1,329	2,212
1940	515	2,879	3,394	584	989	1,573
1941	453	2,710	3,163	970	1,081	2,051
1942	332	2,201	2,533	757	909	1,666
1943	459	2,623	3,082	507	748	1,255
1944	563	3,206	3,769	372	806	1,178
1945	662	4,269	4,931	935	1,699	2,634
1946	658	4,860	5,518	1,008	1,682	2,690
1947	638	4,203	4,841	889	1,694	2,583
1948	684	4,135	4,819	926	1,729	2,655
1949	636	3,699	4,335	876	1,556	2,432
1950	644	3,531	4,175	881	1,347	2,228
1951	554	3,483	4,037	782	1,146	1,928
1952	529	3,288	3,817	757	1,080	1,837
1953	426	3,095	3,521	695	1,021	1,716
1954	432	3,044	3,476	746	953	1,699
1955	465	2,862	3,327	646	887	1,533

**Adoptions enregistrées par l'officier de l'état civil.**

**Aannemingen ingeschreven door de ambtenaar van de burgerlijke stand.**

ANNÉES JAREN	ADOPTANTS AANNEMERS				ADOPTÉS — AANGENOMENEN												
	Hommes seuls Alleenstaande mannen	Femmes seules Alleenstaande vrouwen	Epoux Echtgenoten	Au total In totaal	moins de 5 ans van minder dan 5 jaar		De 5 ans à moins de 10 ans Van 5 tot minder dan 10 jaar		De 10 ans à moins de 16 ans Van 10 tot minder dan 16 jaar		De 16 ans à moins de 21 ans Van 16 tot minder dan 21 jaar		Plus de 21 ans 21 jaar en meer		Total des adoptés Totaal aantal aangenomenen		
					Garçons Jongens	Filles Meisjes	Garçons Jongens	Filles Meisjes	Garçons Jongens	Filles Meisjes	Garçons Jongens	Filles Meisjes	Hommes Jongens	Femmes Meisjes	Du sexe mascul. Van het man- nelijk geslacht	Du sexe fémin. Van het vrou- weljk geslacht	Des deux sexes Van de twee geslachten
1945	162	172	152	486	50	82	37	42	33	38	31	40	106	129	257	331	588
1946	251	264	340	855	103	132	64	80	52	56	47	54	196	167	462	489	951
1947	247	245	322	814	105	125	61	58	51	65	33	44	169	174	419	466	885
1948	244	207	288	739	117	125	54	58	46	46	41	37	143	136	401	402	803
1949	288	203	278	769	116	133	60	72	59	54	45	40	126	157	406	456	862
1950	266	193	256	715	139	123	68	85	40	40	50	24	97	148	394	420	814
1951	293	191	267	751	89	122	81	74	44	61	44	41	120	125	378	423	801
1952	271	188	254	713	84	100	94	79	45	50	26	32	106	127	355	388	743
1953	265	184	272	721	74	99	94	77	59	58	32	37	116	134	374	405	779
1954	288	203	202	693	90	71	109	94	53	52	35	40	127	121	414	378	792
1955	333	195	227	755	95	104	95	86	53	74	32	38	98	116	373	418	791



## Évolution générale de la mortalité. — Algemene evolutie van de sterfte.

ANNÉES JAREN	Nombre des décès (mort-nés non compris) Aantal sterfgevallen (doodgeborenen niet inbegrepen)				Décès des enfants âgés de moins d'un an (mort-nés non compris). Sterfgevallen van kinderen beneden een jaar (doodgeborenen niet inbegrepen)							
	Hommes Mannen	Femmes Vrouwen	Total Totaal	Pour 1,000 habitants Per 1,000 inwoners	Sexe masculin Mannelijk geslacht		Sexe féminin Vrouwelijk geslacht		Total des décès Totaal aantal sterfgevallen			
					Total	Pour 1,000 naissances Per 1,000 geboorten	Total	Pour 1,000 naissances Per 1,000 geboorten	Légitimes Wettige	Illégitimes Onwettige	Total	Pour 1,000 naissances Per 1,000 geboorten
1920.....	53,386	50,331	103,717	14.01	10,451	124.10	7,721	96.50	16,057	2,115	18,172	110.17
1921.....	53,339	50,839	104,178	13.92	11,524	136.30	8,579	107.17	18,194	1,909	20,103	122.13
1922.....	54,998	52,787	107,785	14.30	10,042	126.43	7,565	100.40	15,942	1,665	17,607	113.75
1923.....	52,293	48,917	101,210	13.31	8,923	110.96	6,686	87.76	14,284	1,325	15,609	99.67
1924.....	52,090	48,508	100,598	13.09	8,190	103.85	6,373	84.73	13,334	1,229	14,563	94.51
1925 (1)...	53,436	49,785	103,221	13.21	8,819	111.11	6,666	87.76	14,243	1,242	15,485	99.69
1926.....	54,753	51,055	105,808	13.44	9,011	116.86	6,664	90.18	14,415	1,260	15,675	103.80
1927.....	55,492	52,280	107,772	13.59	8,225	109.85	6,164	86.30	13,343	1,046	14,389	98.36
1928.....	55,244	51,761	107,005	13.37	7,978	105.48	5,953	82.19	12,978	953	13,931	94.08
1929.....	62,837	59,050	121,887	15.12	9,298	123.68	6,974	96.68	15,223	1,049	16,272	110.46
1930.....	56,917	51,675	108,592	13.42	8,726	111.59	6,455	86.84	14,275	906	15,181	99.53
1931.....	56,786	52,350	109,136	13.38	7,745	101.12	5,621	76.93	12,598	768	13,366	89.31
1932.....	56,442	52,784	109,226	13.30	7,771	104.43	5,882	82.35	12,943	710	13,653	93.62
1933.....	56,665	52,700	109,365	13.26	7,214	102.63	5,371	80.80	11,994	591	12,585	92.02
1934.....	53,174	48,503	101,677	12.29	6,355	93.05	4,658	71.42	10,572	341	11,013	82.49
1935.....	55,995	51,258	107,253	12.92	6,282	95.48	4,584	73.19	10,404	462	10,866	84.61
1936.....	56,411	50,820	107,231	12.87	6,296	96.32	4,698	75.30	10,543	451	10,994	86.06
1937.....	57,844	52,486	110,330	13.20	6,083	92.01	4,568	72.99	10,252	399	10,651	82.76
1938.....	58,304	52,592	110,896	13.22	6,344	92.88	4,518	69.18	10,492	370	10,862	81.30
1939.....	61,550	55,297	116,847	13.92	6,135	92.55	4,583	71.91	10,323	395	10,718	82.43
1940 (2)...	75,290	59,405	134,695	16.24	6,054	104.74	4,431	81.01	10,076	409	10,485	93.20
1941.....	66,463	55,482	121,945	14.77	5,333	103.17	3,883	70.99	8,837	379	9,216	91.60
1942.....	66,872	55,240	122,112	14.83	5,223	92.92	3,882	74.25	8,745	370	9,115	83.93
1943.....	59,875	51,998	111,873	13.57	5,286	83.00	3,906	65.47	8,846	346	9,192	74.52
1944.....	72,774	59,474	132,248	15.87	6,068	93.36	4,434	72.61	9,991	511	10,502	83.31
1945.....	66,159	57,711	123,870	14.84	7,341	110.51	5,661	89.79	12,098	904	13,002	100.42
1946.....	60,954	52,778	113,732	13.56	6,615	83.70	4,824	65.25	10,702	737	11,439	74.78
1947.....	60,044	52,245	112,289	13.19	5,936	76.69	4,386	59.59	9,781	541	10,322	68.71
1948.....	57,506	50,510	108,016	12.56	5,194	67.24	3,694	50.49	8,461	427	8,888	59.09
1949.....	59,069	52,035	111,104	12.88	4,954	65.00	3,508	48.97	8,115	347	8,462	57.23
1950.....	57,460	50,776	108,236	12.51	4,479	59.90	3,307	46.65	7,475	311	7,786	53.45
1951.....	58,010	51,753	109,763	12.61	3,131	45.54	2,990	43.18	6,876	245	7,121	50.04
1952.....	55,462	48,716	104,178	11.90	3,738	49.59	2,809	39.74	6,331	216	6,547	44.82
1953.....	56,384	49,479	105,863	12.03	3,475	46.16	2,645	37.34	5,943	177	6,120	41.88
1954.....	55,776	49,257	105,033	11.88	3,507	46.00	2,640	36.51	5,968	179	6,147	41.38
1955.....	57,913	50,830	108,743	12.22	3,547	46.38	2,530	34.80	5,889	188	6,077	40.73

(1) A partir de 1925, les données comprennent les renseignements relatifs aux cantons de l'Est.

(2) De 1940 à 1943 inclus, 41 communes ont été soustraites à la juridiction administrative belge (88,090 habitants au 31 décembre 1939).

(1) Van 1925 af omvatten de gegevens de inlichtingen betreffende de Oostkantons.

(2) Van 1940 tot en met 1943 werden 41 gemeenten aan de Belgische administratieve rechtsmacht onttrokken.



**Mortalité d'après l'âge des décédés. - Sterfte naar de leeftijd van de overledenen.**  
(mort-nés non compris) <sup>(1)</sup>. - (dodgeborenen niet inbegrepen) <sup>(1)</sup>.

ANNEES  JAREN	Moins de 5 ans Minder dan 5 jaar		5 à moins de 15 ans 5 tot minder dan 15 jaar		15 à moins de 20 ans 15 tot minder dan 20 jaar		20 à moins de 25 ans 20 tot minder dan 25 jaar		25 à moins de 45 ans 25 tot minder dan 45 jaar		45 à moins de 65 ans 45 tot minder dan 65 jaar		65 à moins de 75 ans 65 tot minder dan 75 jaar		75 ans et plus 75 jaar en meer		Total Totaal		
	Hommes Man- nen	Femmes Vrou- wen	Hommes Man- nen	Femmes Vrou- wen	Hommes Man- nen	Femmes Vrou- wen	Hommes Man- nen	Femmes Vrou- wen	Hommes Man- nen	Femmes Vrou- wen	Hommes Man- nen	Femmes Vrou- wen	Hommes Man- nen	Femmes Vrou- wen	Hommes Man- nen	Femmes Vrou- wen	Hommes Man- nen	Femmes Vrou- wen	Total Totaal
	1920	12,725	9,626	1,742	1,812	1,415	1,227	2,215	1,639	6,864	6,584	11,819	9,855	8,509	8,808	8,597	10,785	58,386	50,331
1921	14,027	10,832	1,920	1,929	1,162	1,140	1,817	1,571	6,038	5,969	11,588	10,042	8,550	8,874	8,837	11,082	53,339	50,839	104,178
1922	12,894	10,098	1,129	1,190	1,158	1,068	1,943	1,537	6,218	5,805	12,266	10,806	9,525	10,075	9,865	12,408	54,998	52,787	107,785
1923	11,451	8,918	1,042	1,042	1,167	1,114	2,070	1,480	6,874	5,627	11,799	10,100	9,215	9,179	9,175	11,462	52,298	48,917	101,210
1924	10,513	8,344	979	1,018	1,085	1,187	2,077	1,477	6,408	5,589	12,070	10,174	9,572	9,288	9,386	11,451	52,090	48,508	100,598
1925	11,414	9,048	1,042	1,006	1,087	1,175	1,931	1,531	6,228	5,487	12,195	10,326	9,688	9,372	9,901	11,840	53,436	49,785	103,221
1926	11,569	9,036	1,033	1,067	1,109	1,101	1,708	1,450	6,169	5,725	12,876	10,582	9,925	9,649	10,364	12,445	54,753	51,055	105,808
1927	10,763	8,351	1,144	1,034	1,100	1,116	1,550	1,485	6,231	5,867	13,804	10,902	10,672	10,292	10,728	13,233	55,492	52,280	107,772
1928	10,234	7,894	1,196	1,119	1,097	1,080	1,564	1,474	6,411	5,789	13,923	11,200	10,640	10,400	10,179	12,805	55,244	51,761	107,005
1929	11,954	9,202	1,233	1,294	1,177	1,187	1,657	1,510	7,244	6,424	15,810	12,377	12,294	11,984	11,918	15,122	62,837	59,050	121,887
1930	11,003	8,558	1,333	1,161	1,104	1,007	1,516	1,421	6,639	5,855	14,447	10,988	11,008	10,362	9,872	12,323	56,917	51,875	108,592
1931	9,582	7,182	1,169	999	956	909	1,506	1,296	6,565	5,867	14,403	11,578	11,623	10,943	10,982	13,756	56,786	52,350	109,136
1932	9,781	7,554	1,163	1,010	865	743	1,801	1,140	6,199	5,540	14,145	11,334	11,737	11,449	11,251	14,014	56,442	52,784	109,226
1933	9,182	6,996	1,285	1,171	725	668	1,239	1,126	6,324	5,583	14,656	11,511	11,768	11,365	11,466	14,290	56,665	52,700	109,365
1934	7,917	6,014	1,263	1,090	580	595	1,145	1,050	5,997	5,159	14,098	10,888	11,567	10,781	10,607	12,926	53,174	48,508	101,677
1935	7,819	5,990	1,146	999	582	510	1,179	970	6,297	5,162	14,504	11,535	12,394	11,415	12,074	14,677	55,995	51,258	107,253
1936	7,848	5,942	1,201	977	625	601	1,065	823	6,344	5,069	14,707	11,393	12,447	11,382	12,174	14,633	56,411	50,820	107,231
1937	7,499	5,805	1,129	992	730	617	994	819	6,347	5,168	15,272	11,721	12,914	11,895	12,959	15,469	57,844	52,486	110,330
1938	7,778	5,653	1,185	980	851	612	858	777	6,497	5,108	14,999	11,840	13,063	11,962	13,073	15,660	58,304	52,592	110,896
1939	7,482	5,694	1,129	932	803	677	774	639	6,548	5,039	16,218	12,141	14,212	12,782	14,384	17,393	61,550	55,297	116,847
1940	7,465	5,634	1,528	1,218	1,344	863	3,276	799	11,963	5,585	18,099	13,015	15,203	13,715	16,412	18,576	75,290	59,405	134,695
1941	6,578	4,946	1,186	985	930	767	1,051	844	7,471	5,028	17,565	12,001	15,434	12,821	16,248	18,090	66,468	55,482	121,945
1942	6,369	4,908	1,043	896	909	725	1,078	830	7,047	4,857	17,477	12,190	16,238	12,864	16,706	17,970	66,872	55,240	122,112
1943	6,528	4,929	1,247	1,212	911	753	1,192	932	6,606	4,588	15,905	10,905	13,747	12,323	13,739	16,356	59,875	51,998	111,873
1944	7,326	5,466	1,849	1,466	1,810	1,056	2,618	1,313	10,044	5,972	18,953	12,592	15,040	13,201	15,134	18,408	72,774	59,474	132,248
1945	8,577	6,767	1,458	959	1,093	769	1,717	1,004	7,209	4,846	16,822	11,849	14,440	12,941	14,843	18,576	66,159	57,711	123,870
1946	7,579	5,877	777	575	674	482	1,271	744	5,910	3,674	15,808	10,957	14,147	13,095	14,788	17,574	60,954	52,778	113,732
1947	6,751	5,009	640	493	631	447	1,088	659	5,496	3,548	15,607	10,945	14,379	12,790	15,452	18,354	60,044	52,245	112,289
1948	5,898	4,325	522	438	454	341	901	527	4,730	3,112	15,727	10,493	14,249	12,925	14,975	18,349	57,506	50,510	108,016
1949	5,608	4,037	424	347	446	348	682	463	4,381	2,809	15,791	10,590	14,743	13,218	16,994	20,223	59,069	52,085	111,104
1950	5,093	3,758	386	275	399	249	644	389	3,998	2,663	15,258	10,259	14,653	12,891	17,029	20,292	57,460	50,776	108,236
1951	4,741	3,466	395	295	299	185	549	351	3,559	2,440	15,536	10,008	14,930	13,226	18,001	21,732	58,010	51,753	109,763
1952	4,244	3,241	354	247	280	153	430	260	3,070	2,066	15,011	9,610	14,308	12,313	17,765	20,826	55,462	49,716	104,178
1953	3,952	3,009	357	222	260	184	447	254	2,967	1,931	15,217	9,376	14,377	12,673	18,807	21,880	56,384	49,479	105,863
1954	3,989	2,993	387	264	255	115	435	230	2,826	1,945	15,015	9,406	14,223	12,305	18,646	21,999	55,776	49,257	105,033
1955	4,067	2,898	363	284	243	134	420	221	2,834	1,856	15,393	9,317	14,670	12,558	19,923	23,562	57,913	50,830	108,743

(1) Voir note au bas de la page 24.

(1) Zie de nota onderaan bladzijde 24.

**Décès pour 10.000 habitants de chaque groupe d'âges.**  
(mort-nés non compris).

**Sterfgevallen voor 10.000 inwoners van iedere leeftijdsgroep.**  
(dodgeborenen niet inbegrepen).

Années et moyennes annuelles  Jaren en jaargemid- delden	Proportions des personnes décédées après avoir vécu. — Verhouding der overleden personen met een leeftijd van								
	Moins de 5 ans Minder dan 5 jaar	5 à moins de 15 ans 5 tot minder dan 15 jaar	15 à moins de 20 ans 15 tot minder dan 20 jaar	20 à moins de 25 ans 20 tot minder dan 25 jaar	25 à moins de 45 ans 25 tot minder dan 45 jaar	45 à moins de 65 ans 45 tot minder dan 65 jaar	65 à moins de 75 ans 65 tot minder dan 75 jaar	75 ans et plus 75 jaar en meer	Total Totaal
	1920	435	27	36	56	61	145	515	1,282
1930 à 1934	252	18	29	37	46	143	482	1,351	131
1935 à 1939	222	16	22	33	43	143	480	1,369	132
1940 à 1944	223	21	31	47	55	153	497	1,496	151
1945 à 1949	193	12	18	27	37	129	438	1,253	134
1950	126	6	11	16	27	118	423	1,203	125
1951	118	6	8	14	25	116	431	1,246	126
1952	108	5	7	11	21	110	403	1,168	119
1953	100	5	7	11	20	109	407	1,203	120
1954	100	5	6	11	20	107	396	1,173	119
1955	99	5	7	10	19	108	403	1,234	122

Décès par âge et d'après l'année de naissance <sup>(1)</sup> — 1955.

AGE au moment du décès  LEEFTIJD bij het overlijden	Années de nais- sance  Geboor- tejaren	Décédés. — Overledenen			AGE au moment du décès  LEEFTIJD bij het overlijden	Années de nais- sance  Geboor- tejaren	Décédés. — Overledenen		
		Sexe mascul.	Sexe féminin	Total			Sexe mascul.	Sexe féminin	Total
		Mannel. geslacht	Vrouw. geslacht	Totaal			Mannel. geslacht	Vrouw. geslacht	Totaal
Moins de 5 jours .....	1955	730	463	1,193	20 à moins de 21 ans.	1935	30	19	49
Beneden 5 dagen .....	1954	5	4	9	20 tot beneden 21 jaar.	1934	32	9	41
5 à moins de 10 jours.	1955	167	122	289	21 » 22 »	1934	43	22	65
5 tot beneden 10 dagen.	1954	3	2	5	22 » 23 »	1933	35	18	53
10 » 20 »	1955	174	158	332	22 » 23 »	1933	41	25	66
» » »	1954	7	6	13	23 » 24 »	1932	50	20	70
20 » 30 »	1955	124	86	210	23 » 24 »	1932	46	21	67
» » »	1954	9	7	16	24 » 25 »	1931	41	27	68
1 » 2 mois.	1955	293	168	461	24 » 25 »	1931	52	32	84
» » 2 maand.	1954	43	26	69	25 » 26 »	1930	50	28	78
2 » 3 »	1955	251	187	438	25 » 26 »	1930	52	32	84
» » »	1954	85	62	147	26 » 27 »	1929	42	23	65
3 » 6 »	1955	276	226	502	26 » 27 »	1929	47	23	70
» » »	1954	264	181	445	27 » 28 »	1928	44	29	73
6 » 12 »	1955	97	77	174	27 » 28 »	1928	51	28	79
» » »	1954	241	201	442	28 » 29 »	1927	51	38	89
1 » 2 ans.	1954	135	119	254	28 » 29 »	1927	56	27	83
» » 2 jaar.	1953	90	62	152	29 » 30 »	1926	65	29	94
2 » 3 »	1953	62	53	115	29 » 30 »	1926	59	30	89
» » »	1952	58	36	94	30 » 31 »	1925	57	32	89
3 » 4 »	1952	47	29	76	30 » 31 »	1925	49	30	79
» » »	1951	42	23	65	31 » 32 »	1924	56	35	91
4 » 5 »	1951	54	24	78	31 » 32 »	1924	56	30	86
» » »	1950	32	22	54	32 » 33 »	1923	57	34	91
5 » 6 »	1950	26	35	61	32 » 33 »	1923	56	39	95
» » »	1949	19	23	42	33 » 34 »	1922	44	42	86
6 » 7 »	1949	28	22	50	33 » 34 »	1922	53	57	110
» » »	1948	20	19	39	34 » 35 »	1921	58	32	90
7 » 8 »	1948	17	7	24	34 » 35 »	1921	76	40	116
» » »	1947	35	23	58	35 » 36 »	1920	68	56	124
8 » 9 »	1947	30	12	42	35 » 36 »	1920	75	57	132
» » »	1946	24	17	41	36 » 37 »	1919	70	36	106
9 » 10 »	1946	22	11	33	36 » 37 »	1919	45	49	94
» » »	1945	13	11	24	37 » 38 »	1918	43	38	81
10 » 11 »	1945	18	12	30	37 » 38 »	1918	52	27	79
» » »	1944	9	11	20	38 » 39 »	1917	42	32	74
11 » 12 »	1944	15	9	24	38 » 39 »	1917	54	38	92
» » »	1943	18	9	27	39 » 40 »	1916	51	37	88
12 » 13 »	1943	14	9	23	39 » 40 »	1916	56	39	95
» » »	1942	6	10	16	40 » 41 »	1915	69	44	113
13 » 14 »	1942	8	8	16	40 » 41 »	1915	97	45	142
» » »	1941	8	16	24	41 » 42 »	1914	88	67	155
14 » 15 »	1941	22	10	32	41 » 42 »	1914	108	73	181
» » »	1940	11	10	21	42 » 43 »	1913	106	72	178
15 » 16 »	1940	16	17	33	42 » 43 »	1913	108	87	195
» » »	1939	23	9	32	43 » 44 »	1912	116	85	201
16 » 17 »	1939	17	18	35	43 » 44 »	1912	121	88	209
» » »	1938	30	17	47	44 » 45 »	1911	136	89	225
17 » 18 »	1938	27	8	35	44 » 45 »	1911	142	86	228
» » »	1937	25	15	40	45 » 46 »	1910	158	81	239
18 » 19 »	1937	27	15	42	45 » 46 »	1910	151	81	232
» » »	1936	31	12	43	46 » 47 »	1909	175	116	291
19 » 20 »	1936	25	6	31	46 » 47 »	1909	175	116	291
» » »	1935	22	17	39					

(1) Mort-nés et autres enfants présentés sans v. non compris

Sterfte per leeftijd en naar het geboortejaar. <sup>(1)</sup> — 1955.

AGE au moment du décès LEEFTIJD bij het overlijden	Années de nais- sance Geboor- tejaren	Décédés. — Overledenen			AGE au moment du décès LEEFTIJD bij het overlijden	Années de nais- sance Geboor- tejaren	Décédés. — Overledenen		
		Sexe mascul. Mannel. geslacht	Sexe féminin Vrouw. geslacht	Total Totaal			Sexe mascul. Mannel. geslacht	Sexe féminin Vrouw. geslacht	Total Totaal
46 à moins de 47 ans.	1909	199	86	285	75 à moins de 76 ans.	1880	749	819	1,568
46 tot beneden 47 jaar.	1908	210	122	332	75 tot beneden 76 jaar.	1879	885	886	1,771
47 » 48 »	1908	228	137	365	76 » 77 »	1879	852	841	1,693
» » »	1907	201	122	323	» » »	1878	883	931	1,814
48 » 49 »	1907	221	134	355	77 » 78 »	1878	856	829	1,685
» » »	1906	229	126	355	» » »	1877	882	903	1,785
49 » 50 »	1906	243	150	393	78 » 79 »	1877	820	913	1,733
» » »	1905	271	143	414	» » »	1876	963	953	1,916
50 » 51 »	1905	262	150	412	79 » 80 »	1876	813	930	1,743
» » »	1904	303	172	475	» » »	1875	896	976	1,872
51 » 52 »	1904	305	162	467	80 » 81 »	1875	743	874	1,617
» » »	1903	298	149	447	» » »	1874	862	896	1,758
52 » 53 »	1903	341	179	520	81 » 82 »	1874	770	813	1,583
» » »	1902	357	179	536	» » »	1873	747	898	1,645
53 » 54 »	1902	352	207	559	82 » 83 »	1873	735	849	1,584
» » »	1901	348	188	536	» » »	1872	742	845	1,587
54 » 55 »	1901	390	219	609	83 » 84 »	1872	587	770	1,357
» » »	1900	384	214	598	» » »	1871	638	681	1,319
55 » 56 »	1900	421	222	643	84 » 85 »	1871	506	636	1,142
» » »	1899	395	261	656	» » »	1860	592	746	1,338
56 » 57 »	1899	431	251	682	85 » 86 »	1870	450	602	1,052
» » »	1898	448	229	677	» » »	1869	512	663	1,175
57 » 58 »	1898	429	280	709	86 » 87 »	1869	376	533	909
» » »	1897	491	289	780	» » »	1868	410	550	960
58 » 59 »	1897	446	269	715	87 » 88 »	1868	297	420	717
» » »	1896	503	280	783	» » »	1867	350	457	807
59 » 60 »	1896	481	281	762	88 » 89 »	1867	271	394	665
» » »	1895	493	317	810	» » »	1866	276	415	691
60 » 61 »	1895	532	305	837	89 » 90 »	1866	218	318	536
» » »	1894	567	313	880	» » »	1865	200	319	519
61 » 62 »	1894	526	343	869	90 » 91 »	1865	157	274	431
» » »	1893	552	308	860	» » »	1864	154	263	417
62 » 63 »	1893	519	390	909	91 » 92 »	1864	112	179	291
» » »	1892	510	356	866	» » »	1863	123	215	338
63 » 64 »	1892	522	365	887	92 » 93 »	1863	82	137	219
» » »	1891	540	362	902	» » »	1862	84	139	223
64 » 65 »	1891	578	435	1,013	93 » 94 »	1862	60	103	163
» » »	1890	541	425	966	» » »	1861	55	120	175
65 » 66 »	1890	551	448	999	94 » 95 »	1861	29	92	121
» » »	1889	682	477	1,159	» » »	1860	34	70	104
66 » 67 »	1889	624	447	1,071	95 » 96 »	1860	27	61	88
» » »	1888	641	453	1,094	» » »	1859	30	55	85
67 » 68 »	1888	661	495	1,156	96 » 97 »	1859	25	38	63
» » »	1887	680	509	1,189	» » »	1858	20	31	51
68 » 69 »	1887	659	544	1,203	97 » 98 »	1858	9	26	35
» » »	1886	670	575	1,245	» » »	1857	8	21	29
69 » 70 »	1886	701	552	1,253	98 » 99 »	1857	5	12	17
» » »	1885	729	660	1,389	» » »	1856	6	14	20
70 » 71 »	1885	740	644	1,384	99 » 100 »	1856	—	8	8
» » »	1884	763	652	1,415	» » »	1855	7	11	18
71 » 72 »	1884	764	714	1,478	100 ans au moins.....	1855	5	9	14
» » »	1883	812	713	1,525	Minstens 100 jaar.....	1854	10	24	34
72 » 73 »	1883	784	722	1,506	Age inconnu.....	—	—	—	—
» » »	1882	825	780	1,605	Leeftijd onbekend.....	—	—	—	—
73 » 74 »	1882	793	785	1,578					
» » »	1881	900	831	1,731					
74 » 75 »	1881	837	790	1,627					
» » »	1880	854	767	1,621					
					<i>Total. - Totaal</i>	—	57,135	50,276	107,411

(1) Doodgeborenen en andere levenloos aangegeven kinderen niet medegerekend.

# Décès par groupe d'âges et par état civil. — Sterfte naar leeftijdsgroepen en burgerlijke staat.

(Mort-nés et autres enfants présentés sans vie non compris.)  
(Doodgeboren en andere levenloos aangegeven kinderen niet meegeteld.)

AN- NIÉS JA- REN	AGE AU MOMENT DU DECES												Tota					
	LEEFTIJD BIJ HET OVERLIJDEN												Etat civil Inconnu		Totaal			
	Célibataires Ongehuwd		Mariés Gehuwd		Veufs In weduwtstaat		Divorcés Gescheiden van echt.		Hommes Mannen		Femmes Vrouwen		Hommes Mannen		Femmes Vrouwen		Les deux sexes Beide geslacht.	
	Hommes Mannen	Femmes Vrouwen	Hommes Mannen	Femmes Vrouwen	Hommes Mannen	Femmes Vrouwen	Hommes Mannen	Femmes Vrouwen	Hommes Mannen	Femmes Vrouwen	Hommes Mannen	Femmes Vrouwen	Hommes Mannen	Femmes Vrouwen	Hommes Mannen	Femmes Vrouwen	Hommes Mannen	Femmes Vrouwen
1910	30,016	25,567	19,083	14,365	9,309	14,171	132	109	65	9	58,605	54,221	58,605	54,221	112,826	112,826		
1920	24,028	19,733	19,389	15,431	8,998	14,461	168	172	104	21	52,687	49,818	52,687	49,818	102,505	102,505		
1930	20,954	17,390	24,698	17,658	10,171	15,867	349	292	71	18	56,243	51,225	56,243	51,225	107,468	107,468		
1940	22,276	15,742	35,849	21,311	14,652	21,362	633	504	1,305	84	74,715	59,003	74,715	59,003	133,718	133,718		
	4,687	3,469	—	—	—	—	—	—	—	—	—	—	—	—	—	—	4,687	3,469
	204	129	2	—	—	—	—	—	—	—	—	—	—	—	—	—	206	129
	304	158	6	26	—	1	—	—	—	—	—	—	—	—	—	—	310	185
	432	184	93	137	—	2	—	—	—	—	—	—	—	—	—	—	527	324
	484	164	339	317	2	13	5	1	4	—	—	—	—	—	—	—	830	498
	209	94	373	298	9	11	10	8	—	—	—	—	—	—	—	—	602	411
	264	118	709	575	25	34	22	25	3	—	—	—	—	—	—	—	1,023	754
	304	148	1,157	772	36	61	45	19	1	—	—	—	—	—	—	—	1,543	1,000
	336	186	2,000	1,181	103	124	73	31	6	—	—	—	—	—	—	—	2,512	1,522
	364	266	2,805	1,529	201	275	70	31	2	—	—	—	—	—	—	—	3,449	2,101
	403	391	3,279	1,903	331	532	89	48	2	—	—	—	—	—	—	—	4,085	2,875
	519	436	3,943	2,254	659	1,017	103	63	2	—	—	—	—	—	—	—	5,212	3,761
	696	677	4,751	2,756	1,290	2,028	103	63	1	—	—	—	—	—	—	—	6,841	5,524
	795	867	4,645	2,868	2,295	3,573	77	57	—	—	—	—	—	—	—	—	7,812	7,367
	821	1,011	3,742	2,082	3,267	5,032	57	69	2	—	—	—	—	—	—	—	7,889	8,195
	549	927	2,089	960	3,126	4,948	36	45	—	—	—	—	—	—	—	—	5,800	6,882
	226	494	648	287	1,725	2,904	11	26	—	—	—	—	—	—	—	—	2,610	3,711
	57	185	74	45	514	1,066	2	4	—	—	—	—	—	—	—	—	647	1,301
	10	25	2	5	62	169	—	—	2	2	76	201	76	201	277	277		
	—	—	—	—	3	1	—	—	4	1	7	2	7	2	9	9		
	11,664	9,929	30,657	17,995	13,648	21,791	673	485	26	12	56,668	50,212	56,668	50,212	106,880	106,880		
	21,593	—	48,652	—	35,439	—	1,158	—	38	—	106,880	—	106,880	—	—	—		
	Tot.	—	—	—	—	—	—	—	—	—	—	—	—	—	—	—	—	—
	Totaux généraux	—	—	—	—	—	—	—	—	—	—	—	—	—	—	—	—	—
	Algemene totalen	—	—	—	—	—	—	—	—	—	—	—	—	—	—	—	—	—

N.B. — Cette statistique est dressée tous les dix ans.

N.B. — Deze statistiek wordt om de tien jaar opgemaakt.

**Évolution de la mortalité par mois.**  
**Evolutie van de sterfgevallen per maand.**

ANNÉES JAREN	Janvier Januari	Février Februari	Mars Maart	Avril April	Mai Mei	Juin Juni	Juillet Juli	Août Augustus	Septembre Septemb.	Octobre October	Novemb. Novemb.	Décembre December
<b>Décès. — Sterfgevallen.</b>												
1950.....	10,306	9,925	9,846	9,014	9,148	8,269	7,633	7,836	7,681	8,799	9,219	10,560
1951.....	15,503	9,828	9,961	9,037	8,649	7,891	7,609	7,365	7,187	8,922	8,414	9,397
1952.....	9,921	10,001	10,116	8,939	8,106	7,524	7,620	7,084	7,361	8,586	8,450	10,470
1953.....	10,640	10,022	11,652	9,075	8,500	7,870	7,490	7,373	7,295	8,214	8,503	9,229
1954.....	10,494	10,372	9,748	8,882	9,314	7,659	7,614	7,513	7,455	8,224	8,594	9,164
1955.....	10,555	9,492	13,213	9,676	8,486	7,938	7,637	7,478	7,304	8,387	8,596	9,981
<b>Mort-nés. — Doodgeborenen.</b>												
1950.....	324	275	312	308	268	288	289	265	278	261	257	286
1951.....	307	262	261	254	292	266	264	252	231	250	221	263
1952.....	296	239	263	272	258	245	268	231	247	225	220	251
1953.....	262	211	258	254	270	245	255	248	240	213	246	242
1954.....	243	220	211	240	236	232	251	232	235	210	222	209
1955.....	294	208	250	268	226	224	218	214	197	225	202	225
<b>Mortalité infantile. — Zuigelingensterfte.</b>												
1954.....	583	653	629	504	546	435	419	373	411	438	519	537
1955.....	595	532	705	531	454	435	417	418	374	477	498	641

**Causes des décès par âge en 1955 <sup>(1)</sup>**  
(causes originelles)

N° de la nomenclature internationale des causes des décès	CAUSES DES DECES	Moins de 1 an (1)		1 à moins de 5 ans		5 à moins de 15 ans		15 à moins de 25 ans		25 à moins de 35 ans		35 à moins de 45 ans		45 à moins de 55 ans	
		Beneden 1 jaar (1)		1 tot beneden 5 jaar		5 tot beneden 15 jaar		15 tot beneden 25 jaar		25 tot beneden 35 jaar		35 tot beneden 45 jaar		45 tot beneden 55 jaar	
		H. M.	F. V.	H. M.	F. V.	H. M.	F. V.	H. M.	F. V.	H. M.	F. V.	H. M.	F. V.	H. M.	F. V.
001 à 138	<b>I. Maladies infectieuses et parasitaires.</b>														
001 à 008	1. Tuberculose de l'appareil respiratoire . . . . .	9	5	7	4	7	2	30	22	111	56	175	50	478	69
010 à 019	2. Tuberculose autres formes . . . . .	7	4	8	11	4	5	8	10	12	6	17	11	17	20
020 à 029	3. Syphilis et ses séquelles (anévrisme aorte, tabes dorsalis, paralysie générale progressive, etc.) . .	3	8	—	—	2	—	—	1	3	1	5	2	23	9
040	4. Fièvre typhoïde . . . . .	—	—	—	—	—	1	—	—	—	1	—	—	2	—
041	5. Fièvres paratyphoïdes . . . . .	—	—	—	1	—	—	—	—	—	—	—	—	—	—
048	6. Choléra . . . . .	—	—	—	—	—	—	—	—	—	—	—	—	—	—
045 à 049	7. Dysenterie toutes formes . . . . .	1	—	—	—	—	1	—	—	—	—	—	—	1	2
050	8. Scarlatine . . . . .	—	—	—	—	2	1	—	1	1	—	—	—	—	2
051	9. Angine streptococcique . . . . .	—	—	1	—	—	—	—	—	—	—	—	—	—	—
055	10. Diphtérie . . . . .	—	2	6	5	5	5	—	1	—	—	—	—	1	—
056	11. Coqueluche . . . . .	24	17	10	5	—	—	—	—	—	—	—	—	—	—
057	12. Infections méningococciques . . . . .	6	3	4	4	—	—	—	—	—	—	—	—	—	—
058	13. Peste . . . . .	—	—	—	—	—	—	—	—	—	—	—	—	—	—
080 - 081	14. Poliomyélite aiguë . . . . .	—	—	10	11	12	16	10	9	12	4	1	1	—	—
084	15. Variole . . . . .	—	—	—	—	—	—	—	—	—	—	—	—	—	—
085	16. Rougeole . . . . .	6	6	9	9	8	1	1	—	—	—	—	—	—	—
100 à 108	17. Typhus et autres maladies à Rickettsia . . . . .	—	—	—	—	—	—	—	—	—	—	—	—	—	2
110 à 117	18. Paludisme (malaria) . . . . .	—	—	—	—	—	—	—	—	—	—	—	—	1	—
030 à 039-042-044	19. Toutes autres maladies classées comme maladies infectieuses et parasitaires (maladies vénériennes autres que syphilis, tétanos, érysipèle, septicémie et pyohémie non puerpérales, varicelle, etc.) .	46	22	17	13	7	9	7	6	10	12	8	11	23	11
140 à 239	<b>II. Tumeurs.</b>														
140 à 205	20. Tumeurs malignes, y compris tumeurs des tissus lymphatiques et hématopoétiques (cancer, etc.).	5	3	32	19	38	46	51	41	95	121	252	402	1,171	1,128
210 à 239	21. Tumeurs bénignes et tumeurs de nature non spécifiée . . . . .	5	2	2	3	5	6	5	3	7	5	4	18	29	25
240 à 299	<b>III. Maladies des glandes endocrines, allergiques, du métabolisme, de la nutrition et du sang.</b>														
260	22. Diabète sucré . . . . .	1	—	2	2	1	4	3	8	4	4	10	8	22	69
288	23. Goutte et rhumatisme non articulaire . . . . .	—	—	—	—	—	—	—	—	—	—	—	—	—	—
240 à 254-270 à 287	24. Autres maladies allergiques, des glandes de la nutrition et du métabolisme (asthme, rhume des foies, scorbut, rachitisme, etc.) . . . . .	15	6	11	7	1	8	3	7	16	17	16	19	79	49
289															
290 à 293	25. Anémies . . . . .	—	7	1	2	3	4	1	—	2	2	2	2	5	7
294 à 299	26. Autres maladies du sang . . . . .	2	4	5	1	3	1	1	1	3	4	2	2	4	7
300 à 326	<b>IV. Troubles mentaux. psychonévroses.</b>														
300 à 306-308-309	27. Psychoses . . . . .	—	—	—	—	—	1	1	1	5	5	6	10	12	23
310 à 318	28. Psychonévroses . . . . .	—	—	—	—	—	—	—	1	—	1	—	—	—	4
320-321-323 à 326	29. Troubles du comportement . . . . .	15	9	9	—	2	1	2	2	1	1	1	1	6	2
307 - 322	30. Alcoolisme . . . . .	—	—	—	—	—	—	—	—	4	1	8	3	35	5

(1) Y compris les enfants ayant vécu, mais présentés sans vie, non compris les morts nés.

**Doodsoorzaken naar de leeftijd in 1955 <sup>(1)</sup>**  
(oorspronkelijke oorzaken)

55 à moins de 65 ans		65 à moins de 75 ans		75 ans et plus		Total			DOODSOORZAKEN	Nrs van de internationale naamlijst van de doodsoorzaken
55 tot beneden 65 jaar		65 tot beneden 75 jaar		75 jaar en meer		Totaal				
H. M.	F. V.	H. M.	F. V.	H. M.	F. V.	H. M.	F. V.	Tot.		
406	80	281	78	92	58	1,596	424	2,020	<b>I. Besmettelijke en parasitaire ziekten.</b>	001 tot 188
26	14	18	9	8	7	120	97	217	1. Tuberculose van de ademhalingsorganen . . . . .	001 tot 008
									2. Andere vormen van tuberculose . . . . .	010 tot 019
57	20	82	25	18	8	143	69	212	3. Syphylis en haar naverschijselen (aneurisma aorta, ruggemergstering, geleidelijke algemene verlamming, enz.) . . . . .	020 tot 029
2	1	1	1	2	—	7	4	11	4. Febris typhoidea . . . . .	040
1	—	—	—	—	—	1	1	2	5. Febris paratyphus . . . . .	041
—	—	—	—	—	—	—	—	—	6. Cholera . . . . .	043
1	—	2	—	—	—	5	3	8	7. Alle vormen van buikloop . . . . .	045 tot 049
—	—	—	—	—	—	8	4	7	8. Roodvonk . . . . .	050
—	—	—	—	—	—	1	—	1	9. Streptococcon-angina . . . . .	051
—	1	1	1	—	—	18	15	28	10. Diphterie . . . . .	055
—	—	—	1	—	1	34	24	58	11. Kinkhoest . . . . .	056
1	8	—	—	2	—	13	10	23	12. Meningococcische besmetting . . . . .	057
—	—	—	—	—	—	—	—	—	13. Pest . . . . .	058
—	—	—	—	—	—	45	41	86	14. Poliomyelitis acuta . . . . .	080 - 081
—	—	—	—	—	—	—	—	—	15. Pokken . . . . .	084
—	—	—	—	—	—	19	16	35	16. Mazelen . . . . .	085
—	—	—	—	—	—	—	2	2	17. Typhus en andere Rickettsia-ziekten . . . . .	100 tot 108
—	—	—	—	—	—	1	—	1	18. Malaria . . . . .	110 tot 117
22	20	29	20	30	28	199	152	351	19. Alle andere als besmettelijk en parasitair gerangschikte ziekten (venerische ziekten andere dan syphylis, tetanus, erysipelas, niet puerperale septicaemie en pyaemie, waterpokken, enz) . . . . .	080 tot 089-042-044 052 tot 054-059 tot 074 082-083-086 tot 086 120 tot 138
									<b>II. Gezwollen.</b>	140 tot 289
2,208	1,933	2,884	2,564	2,562	2,816	9,329	9,073	18,402	20. Kwaadaardige gezwellen, met inbegrip van de gezwellen der lymphatische en haemopoëtisch weefsels (kanker, enz) . . . . .	140 tot 205
46	35	33	34	26	46	162	177	339	21. Niet-kwaadaardige gezwellen en gezwellen waarvan de aard niet gespecificeerd is . . . . .	210 tot 239
									<b>III. Ziekten der endocrīne klieren, allergische ziekten, ziekten der stofwisseling, van de voeding en van het bloed.</b>	240 tot 299
123	257	245	604	231	520	642	1,476	2,118	22. Diabetes mellitus . . . . .	260
—	—	—	—	2	—	2	—	2	23. Jicht en niet-gewrichtsreumatiek . . . . .	288
127	70	174	120	99	90	541	388	929	24. Andere allergische ziekten, ziekten der voedingsklieren en der stofwisseling (astma, hooikoorts, scorbutus, rachitis, enz.) . . . . .	240 tot 254-270 tot 287 289
14	27	25	36	27	44	80	131	211	25. Anaemia . . . . .	290 tot 293
8	13	14	14	3	11	45	58	103	26. Andere ziekten van het bloed . . . . .	294 tot 299
									<b>IV. Hersenstorīngen. neuropsychosis.</b>	300 tot 326
22	31	55	95	100	189	201	355	556	27. Psychosis . . . . .	300 tot 306-308-309
2	1	2	3	1	1	5	11	16	28. Neuropsychosis . . . . .	310 tot 318
2	4	—	8	4	3	42	31	73	29. Stoornissen in het gedrag . . . . .	320-321-323 tot 326
28	6	25	7	12	3	112	25	137	30. Alcoholisme . . . . .	307 - 322

(1) Met inbegrip van de levendgeboren levenloos aangegeven kinderen, niet inbegrepen de doodgeborenen.

## Causes des décès par âge en 1955 <sup>(1)</sup>

(causes originelles)

N° de a nomenclature internationale des causes des décès	CAUSES DES DECES	Moins de 1 an (1)		1 à moins de 5 ans		5 à moins de 15 ans		15 à moins de 25 ans		25 à moins de 35 ans		35 à moins de 45 ans		45 à moins de 55 ans	
		Beneden 1 jaar (1)		1 tot beneden 5 jaar		5 tot beneden 15 jaar		15 tot beneden 25 jaar		25 tot beneden 35 jaar		35 tot beneden 45 jaar		45 tot beneden 55 jaar	
		H. M.	F.V.	H. M.	F.V.	H. M.	F.V.	H. M.	F.V.	H. M.	F.V.	H. M.	F.V.	H. M.	F.V.
330 à 398	<b>V. Maladies du système nerveux et des organes du sens.</b>														
330 à 334	31. Lésions vasculaires affectant le système nerveux central . . . . .	5	2	1	—	3	—	10	2	10	13	25	25	180	125
340	32. Méningite non méningococcique . . . . .	26	25	6	8	4	8	1	1	2	3	3	3	5	8
341 à 398	33. Autres maladies du système nerveux et des organes des sens (encéphalite, épilepsie, etc.) . . . . .	66	51	32	22	38	20	35	25	26	23	43	47	103	77
400 à 468	<b>VI. Maladies de l'appareil circulatoire.</b>														
400 à 402	34. Rhumatisme articulaire aigu . . . . .	—	—	2	—	5	8	5	2	4	4	6	6	10	13
410 à 416	35. Maladie chronique rhumatismale du cœur . . . . .	—	—	1	1	7	3	7	4	9	23	15	20	34	43
420 à 422	36. Maladie artériosclérotique et dégénérative du cœur . . . . .	2	—	2	1	1	2	8	11	33	24	178	55	830	228
430 à 434	37. Autres maladies du cœur . . . . .	9	5	5	2	2	6	15	8	32	20	79	61	332	197
440 à 443	38. Hypertension avec maladie du cœur . . . . .	—	—	—	—	—	—	—	—	—	3	5	11	34	43
444 à 447	39. Hypertension sans mention du cœur . . . . .	—	—	—	—	—	—	—	1	6	3	18	26	99	115
450 à 468	40. Autres maladies appareil circulatoire . . . . .	1	—	1	—	1	—	2	8	14	12	47	23	250	104
470 à 527	<b>VII. Maladies de l'appareil respiratoire.</b>														
480 à 483	41. Grippe . . . . .	78	40	13	12	3	2	8	5	8	10	3	6	25	17
490 à 493	42. Pneumonie . . . . .	327	239	54	44	10	9	13	11	5	10	10	12	59	17
500	43. Bronchite aiguë . . . . .	17	8	4	1	1	1	—	—	—	1	1	—	—	—
502	44. Bronchite chronique . . . . .	3	2	1	—	—	—	2	—	2	—	12	—	94	15
501	45. Bronchite non qualifiée . . . . .	26	20	2	5	—	—	—	—	—	1	—	—	9	7
470 à 475	46. Infections aiguës des voies respiratoires supérieures . . . . .	9	13	4	4	3	2	—	—	—	—	—	—	3	1
510 à 527	47. Autres maladies de l'appareil respiratoire (oedème pulmonaire, pleurésie, etc.) . . . . .	34	23	11	10	1	3	7	5	12	11	68	12	340	23
530 à 587	<b>VIII. Maladies de l'appareil digestif.</b>														
540 - 541	48. Ulcère de l'estomac et du duodénum . . . . .	—	—	—	—	—	—	1	—	12	—	20	—	72	2
550 à 553	49. Appendicite . . . . .	—	—	7	2	8	6	6	5	6	5	4	3	15	7
560-561-570	50. Occlusion intestinale et hernie . . . . .	13	14	2	1	3	—	1	1	3	5	2	5	28	10
543	51. Gastrite, duodénite . . . . .	—	—	—	—	1	—	—	—	—	—	—	—	1	—
571 - 572	52. Entérite et colite . . . . .	32	43	20	8	2	1	3	2	4	8	6	4	9	3
581	53. Cirrhose du foie . . . . .	—	—	—	1	—	—	—	2	5	2	25	10	72	28
580-582 à 587	54. Autres maladies du foie, de la vésicule biliaire et du pancréas . . . . .	1	7	2	1	1	1	1	7	8	12	13	19	29	41
530 à 539-573 à 578	55. Autres maladies de l'appareil digestif . . . . .	21	10	1	2	3	1	5	2	5	4	10	5	26	14
542-544-545	<b>IX. Maladies des organes génito-urinaires.</b>														
590 à 637	56. Néphrite et néphrose . . . . .	5	2	2	2	6	6	20	15	35	33	48	39	81	102
590 à 594	57. Autres maladies de l'appareil urinaire . . . . .	1	3	1	—	1	—	1	—	1	5	8	6	10	17
600 à 609	58. Hyperplasie de la prostate . . . . .	—	—	—	—	—	—	—	—	—	—	—	—	1	—
610	59. Autres maladies des organes génitaux . . . . .	—	1	—	—	—	—	—	2	—	8	—	7	2	15
611 à 637	<b>X. Complications de la grossesse, de l'accouchement et de l'état puerpéral.</b>														
640 à 689	60. Complications de la grossesse . . . . .	—	—	—	—	—	—	—	2	—	16	—	14	—	—
640 à 649-660	61. Avortements et accouchements avec complications spécifiées . . . . .	—	—	—	—	—	—	—	11	—	27	—	19	—	1
650 à 652-670 à 673	62. Complications de l'état puerpéral . . . . .	—	—	—	—	—	—	—	10	—	11	—	7	—	2
680 à 689		—	—	—	—	—	—	—	—	—	—	—	—	—	—

(1) Y compris les enfants ayant vécu, mais présentés sans vie, non compris les morts-nés.



**Doodsoorzaken naar de leeftijd in 1955 <sup>(1)</sup>**  
(oorspronkelijke oorzaken)

55 à moins de 65 ans		65 à moins de 75 ans		75 ans et plus		Total			DOODSOORZAKEN	Nrs van de internationale naamlijst van de doodsoorzaken
55 tot beneden 65 jaar		65 tot beneden 75 jaar		75 jaar en meer		Totaal				
H. M.	F. V.	H. M.	F. V.	H. M.	F. V.	H. M.	F. V.	Tot.		
									<b>V. Ziekten van het zenuwstelsel en van de zintuigen.</b>	330 tot 398
367	306	943	934	1,272	1,615	2,766	3,022	5,788	31. Verwondingen der bloedvaten van het centraal zenuwstelsel . . . . .	330 tot 384
4	3	1	3	1	—	53	52	105	32. Niet meningococcische meningitis . . . . .	340
128	107	209	219	166	184	846	775	1,621	33. Andere ziekten van het zenuwstelsel en van de zintuigen (hersenoontsteking, epilepsia, enz.)	341 tot 398
									<b>VI. Ziekten van het bloedvatstelsel.</b>	400 tot 468
14	14	8	19	12	18	66	84	150	34. Acute gewrichtsrheumatiek . . . . .	400 tot 402
26	52	41	60	51	74	191	280	471	35. Chronische rheumatische hartziekte . . . . .	410 tot 416
1,618	713	2,169	1,575	2,050	2,378	6,891	4,982	11,873	36. Arteriosclerotische ziekte en onttaarding van het hart . . . . .	420 tot 422
762	508	1,813	1,195	1,683	2,121	4,232	4,123	8,355	37. Andere hartziekten . . . . .	430 tot 434
68	89	134	221	176	256	417	623	1,040	38. Te hoge bloeddruk gepaard met hartziekte . . . . .	440 tot 448
196	312	352	555	363	597	1,029	1,609	2,638	39. Te hoge bloeddruk, zonder vermelding van het hart . . . . .	444 tot 447
831	475	1,888	1,570	3,050	3,339	6,085	5,531	11,616	40. Andere ziekten van het bloedvatstelsel . . . . .	450 tot 468
									<b>VII. Ziekten van de ademhalingsorganen.</b>	470 tot 527
32	44	93	114	300	395	563	645	1,208	41. Influenza . . . . .	480 tot 483
145	54	253	224	575	611	1,451	1,231	2,682	42. Pneumonie . . . . .	480 tot 493
4	1	4	4	13	18	44	34	78	43. Acute bronchitis . . . . .	500
312	39	348	87	287	215	1,061	358	1,419	44. Chronische bronchitis . . . . .	502
36	7	52	27	101	130	226	197	423	45. Niet bepaalde bronchitis . . . . .	501
1	1	4	3	5	2	29	26	55	46. Acute besmettingen van de bovenste ademhalingswegen . . . . .	470 tot 475
636	46	508	137	344	231	1,956	501	2,457	47. Andere ziekten van de ademhalingsorganen (longcedeem, pleuritis, enz) . . . . .	510 tot 527
									<b>VIII. Ziekten van de spijsverteringsorganen.</b>	530 tot 587
90	16	91	27	71	38	357	83	440	48. Maag- en duodenaalweer . . . . .	540 - 541
9	10	21	27	11	14	87	79	166	49. Appendicitis . . . . .	550 tot 553
48	44	92	114	107	163	299	357	656	50. Darmocclusie en hernia . . . . .	560-561-570
2	2	—	2	1	3	5	7	12	51. Maagvlies- en duodenaalontsteking . . . . .	543
8	10	23	23	22	39	179	141	320	52. Enteritis en ontsteking van de karteldarm . . . . .	571 - 572
132	61	131	88	90	80	455	272	727	53. Cirrhose van de lever . . . . .	581
64	130	85	132	74	170	278	520	798	54. Andere ziekten van de lever, van de galblaas en van de alvleesklier . . . . .	580-582 tot 587
42	21	49	42	49	55	211	156	367	55. Andere ziekten van de spijsverteringsorganen . . . . .	530 tot 539-573 tot 578
									<b>IX. Ziekten der uro-genitaal-organen.</b>	542-544-545
137	123	193	203	259	233	786	758	1,544	56. Nierontsteking en nierziekte . . . . .	590 tot 594
20	26	35	31	46	29	124	117	241	57. Andere ziekten der waterorganen . . . . .	600 tot 609
24	—	138	—	342	—	505	—	505	58. Hypertrophie van de prostaat . . . . .	610
17	11	48	18	104	4	171	61	232	59. Andere ziekten der geslachtsorganen . . . . .	611 tot 637
									<b>X. Verwickelingen bij zwangerschap kraambed en puerperium.</b>	640 tot 689
—	—	—	—	—	—	—	32	32	60. Verwickelingen bij het zwangerschap . . . . .	640 tot 649-660
—	—	—	—	—	—	—	58	58	61. Miskraam en kraambed met gespecificeerde verwickelingen . . . . .	650 tot 652-670 tot 678
—	—	—	—	—	—	—	30	30	62. Verwickelingen bij puerperium . . . . .	680 tot 689

(1) Met nbegrip van de levendgeboren, levenloos aangegeven kinderen, niet inbegrepen de doodgeborenen.

**Causes des décès par âge en 1955 <sup>(1)</sup>**  
(causes originelles)

N° de la nomenclature internationale des causes des décès	CAUSES DES DECES	Moins de 1 an (1)		1 à moins de 5 ans		5 à moins de 15 ans		15 à moins de 25 ans		25 à moins de 35 ans		35 à moins de 45 ans		45 à moins de 55 ans	
		Beneden 1 jaar (1)		1 tot beneden 5 jaar		5 tot beneden 15 jaar		15 tot beneden 25 jaar		25 tot beneden 35 jaar		35 tot beneden 45 jaar		45 tot beneden 55 jaar	
		H. M.	F.V.	H. M.	F.V.	H. M.	F.V.	H. M.	F.V.	H. M.	F.V.	H. M.	F.V.	H. M.	F.V.
750 à 776	<b>XI. Malformations et maladies de la première enfance.</b>														
750 à 759	63. Malformations congénitales . . . . .	439	336	34	39	15	10	8	4	6	4	12	8	8	6
760 à 762	64. Lésions dues à l'accouchement, asphyxie et atelectasie post-natales . . . . .	395	222	6	—	1	1	—	—	—	—	—	—	—	—
763 à 769	65. Infections des nouveaux-nés . . . . .	147	107	—	—	—	—	—	—	—	—	—	—	—	—
770 à 776	66. Autres maladies particulières à la première enfance et immaturité non qualifiée . . . . .	1,297	976	24	15	—	1	—	—	—	—	—	—	—	—
690 à 749	67. <b>XII. Maladies de la peau, du tissu cellulaire, des os et des organes du mouvement.</b>	10	11	5	2	1	2	6	4	4	8	11	7	17	17
794	68. <b>XIII. Sénilité sans mention de psychose</b>	—	—	—	—	—	—	—	—	1	—	2	6	8	4
780 à 793-795	69. <b>XIV. Causes mal définies et inconnues de mortalité.</b>	329	252	41	39	24	17	30	14	45	36	75	40	200	109
	<b>Total :</b>	<b>3,488</b>	<b>2,505</b>	<b>419</b>	<b>319</b>	<b>240</b>	<b>212</b>	<b>318</b>	<b>278</b>	<b>584</b>	<b>586</b>	<b>1,276</b>	<b>1,046</b>	<b>4,845</b>	<b>2,835</b>
E 810 à E 835	Accidents dus à des véhicules automobiles . . . . .	—	—	14	8	34	22	115	16	166	20	118	18	130	24
E 800 à E 802- E 840 à E 866	Autres accidents du transport . . . . .	—	—	4	1	7	1	19	1	17	4	8	1	17	2
E 870 à E 985	Empoisonnements accidentels . . . . .	2	1	2	2	1	2	4	4	8	8	10	5	13	10
E 900 à E 904	Chutes accidentelles . . . . .	1	—	4	2	5	5	16	7	15	6	30	4	38	7
E 912	Accident causé par une machine . . . . .	—	—	—	—	1	—	3	—	4	—	7	—	3	—
E 916	Accident causé par le feu ou l'explosion de matériaux combustibles . . . . .	1	—	5	4	5	11	8	2	1	2	—	5	2	2
E 917 et E 918	Accident causé par une substance brûlante, un liquide corrosif, la vapeur ou des radiations . . . . .	1	—	2	4	—	1	1	—	1	—	2	—	2	—
E 919	Accident causé par des armes à feu . . . . .	—	1	—	1	3	1	—	—	1	—	5	—	3	1
E 929	Noyade et submersion accidentelles . . . . .	1	2	21	8	23	3	31	5	26	4	19	9	37	10
E 910 et E 911- E 913 à E 915- E 920 à E 928- E 930 à E 962	Toutes autres causes accidentelles . . . . .	52	20	43	17	40	23	115	29	205	35	167	48	189	67
E 963-E 970 à E 979	Suicide et blessure faits à soi-même . . . . .	—	—	1	1	1	1	36	9	63	17	94	29	182	72
E 964-E 980 à E 985	Homicide et blessure provoqués intentionnellement par une autre personne (à l'exclusion des faits de guerre) . . . . .	1	1	5	1	3	2	2	4	6	4	1	5	5	6
E 965-E 990 à E 999	Blessure de guerre . . . . .	—	—	—	—	—	—	—	—	—	—	—	—	2	—
	<b>Total :</b>	<b>59</b>	<b>25</b>	<b>101</b>	<b>49</b>	<b>123</b>	<b>72</b>	<b>345</b>	<b>77</b>	<b>513</b>	<b>100</b>	<b>461</b>	<b>124</b>	<b>623</b>	<b>201</b>
	<b>Total général :</b>	<b>3,547</b>	<b>2,530</b>	<b>520</b>	<b>368</b>	<b>363</b>	<b>284</b>	<b>663</b>	<b>355</b>	<b>1,097</b>	<b>686</b>	<b>1,737</b>	<b>1,170</b>	<b>5,468</b>	<b>3,036</b>

(1) Y compris les enfants ayant vécu, mais présentés sans vie, non compris les mort-nés.

**Doodsoorzaken naar de leeftijd in 1955 <sup>(1)</sup>**  
(oorspronkelijke oorzaken)

55 à moins de 65 ans		65 à moins de 75 ans		75 ans et plus		Total			DOODSOORZAKEN	Nrs van de internationale naamlijst van de doodsoorzaken
55 tot beneden 65 jaar		65 tot beneden 75 jaar		75 jaar en meer		Totaal				
H. M.	F. V.	H. M.	F. V.	H. M.	F. V.	H. M.	F. V.	Tot.		
4	3	1	3	1	2	528	415	943	XI. Misvormingen en ziekten van de vroegste jeugd.	750 tot 776
—	—	—	—	—	—	402	223	625	63. Aangeboren misvorming . . . . .	750 tot 759
—	—	—	—	—	—	147	107	254	64. Verwondingen tengevolge van kraambed, verstikking en atelectasie na de geboorte . . . . .	760 tot 762
—	—	—	—	—	—	1,821	992	2,813	65. Besmetting bij pasgeboren kinderen . . . . .	763 tot 769
—	—	—	—	—	—	—	—	—	66. Andere ziekten eigen aan de vroegste jeugd en prematuriteit z. n. a. . . . .	770 tot 776
88	84	50	71	48	98	185	249	434	67. XII. Ziekten van de huid, van het celweefsel, van de beenderen en van de bewegingsorganen.	690 tot 749
19	21	373	426	3,497	5,100	3,900	5,557	9,457	68. XIII. Ouderdom, zonder vermelding van psychosis	794
377	186	617	502	880	881	2,618	2,976	4,694	69. XIV. Slecht bepaalde en onbekende doodsoorzaken.	780 tot 793-795
9,302	5,985	14,083	12,271	19,270	22,913	53,825	48,950	102,775	Totaal :	
93	26	102	28	49	24	821	186	1,007	Ongevallen te wijten aan motorvoertuigen . . . . .	E 810 tot E 835
17	6	9	4	16	8	114	28	142	Andere verkeersongevallen . . . . .	E 800 tot E 802- E 840 tot E 866
10	11	12	11	12	22	74	76	150	Toevallige vergiftiging . . . . .	E 870 tot E 895
43	20	45	34	98	147	295	232	527	Ongelukken door val . . . . .	E 900 tot E 904
3	—	1	—	—	—	22	—	22	Ongevallen veroorzaakt door machines . . . . .	E 912
—	1	1	4	2	4	20	35	55	Ongevallen veroorzaakt door brand en explosie van brandbaar materiaal . . . . .	E 916
2	—	—	—	3	3	14	8	22	Ongevallen door verbranding met hete stoffen, corrosieven en stoom . . . . .	E 917 en E 918
—	—	1	—	2	—	15	4	19	Ongevallen veroorzaakt door vuurwapenen . . . . .	E 919
27	15	26	12	20	5	231	73	304	Verdrinking en toevallige onderduwing . . . . .	E 929
220	108	220	137	819	888	1,570	872	2,442	Alle andere oorzaken van ongevallen . . . . .	E 910 en E 911- E 913 tot E 915- E 920 tot E 928- E 930 tot E 962
199	106	167	52	128	44	871	331	1,202	Zelfmoord en laat gevolg van zelfmoordpoging . . . . .	E 963 - E 970 tot E 979
2	3	—	4	2	4	27	34	61	Doodslag en letsel opzettelijk door andere personen toegebracht (niet in oorlog) . . . . .	E 984 E 980 tot E 985
7	—	3	1	2	—	14	1	15	Oorlogsverwondingen . . . . .	E 965-E 990 tot E 999
623	296	587	287	653	649	4,088	1,880	5,968	Totaal :	
9,925	6,281	14,670	12,558	19,923	23,562	57,913	50,830	108,743	Algemeen totaal:	

(1) Met inbegrip van de levendgeboren, levenloos aangegeven kinderen niet inbegrepen de doodgeborenen.

**Evolution de la mortalité produite par des causes extérieures.**  
**Evolutie van de sterfgevallen ten gevolge van uitwendige oorzaken.**

ANNÉES JAREN	Nombre des décès produits par : Aantal sterfgevallen veroorzaakt door :									Total des décès Totaal der sterfgevallen		
	Homicides Moord			Suicides Zelfmoord			Accidents Ongeval			H. M.	F. V.	T.
	H. M.	F. V.	T.	H. M.	F. V.	T.	H. M.	F. V.	T.			
1920.....	156	57	213	725	253	978	2,149	467	2,616	3,030	777	3,807
1921.....	129	54	183	687	244	931	1,841	391	2,232	2,657	689	3,346
1922.....	90	43	133	735	238	973	1,875	386	2,261	2,700	667	3,367
1923.....	157	45	202	787	255	1,042	2,112	389	2,501	3,056	689	3,745
1924.....	147	42	189	777	276	1,053	2,226	408	2,634	3,150	726	3,876
1925.....	101	47	148	819	255	1,074	2,167	414	2,581	3,087	716	3,803
1926.....	103	57	160	908	289	1,197	2,131	448	2,579	2,142	794	3,936
1927.....	88	57	145	923	308	1,231	2,056	412	2,468	3,067	777	3,844
1928.....	95	63	158	977	291	1,268	2,223	451	2,674	3,295	805	4,100
1929.....	77	59	136	949	300	1,249	2,522	532	3,054	3,548	891	4,438
1930.....	89	59	148	1,050	306	1,356	2,704	525	3,229	3,843	890	4,733
1931.....	125	71	196	1,142	304	1,446	2,320	521	2,841	3,587	896	4,483
1932.....	109	62	171	1,138	312	1,450	2,039	458	2,497	3,286	832	4,118
1933.....	95	63	158	1,152	351	1,503	2,012	488	2,500	3,259	902	4,161
1934.....	82	68	150	1,177	309	1,486	2,010	417	2,427	3,269	794	4,063
1935.....	54	43	97	1,098	300	1,398	2,028	504	2,532	3,180	847	4,027
1936.....	60	34	94	1,034	285	1,319	2,237	546	2,783	3,331	865	4,196
1937.....	55	28	83	1,119	368	1,487	2,328	535	2,863	3,502	931	4,433
1938.....	57	47	104	1,145	366	1,511	2,318	526	2,844	3,520	939	4,459
1939.....	65	41	106	1,035	389	1,424	2,246	528	2,774	3,346	958	4,304
1940.....	103	52	155	1,141	378	1,519	3,133	947	4,130	4,427	1,377	5,804
1941.....	81	28	109	816	347	1,163	2,829	842	3,671	3,726	1,217	4,943
1942.....	154	62	216	745	331	1,076	2,073	936	3,639	3,602	1,329	4,931
1943.....	562	131	693	598	257	855	2,503	967	3,470	3,663	1,355	5,018
1944.....	1,463	389	1,852	744	275	1,019	3,386	1,441	4,827	5,593	2,105	7,698
1945.....	169	77	246	908	326	1,234	2,984	1,015	3,999	4,061	1,418	5,479
1946.....	180	56	236	921	308	1,229	2,727	710	3,437	3,828	1,074	4,902
1947.....	68	34	102	927	313	1,240	2,553	742	3,295	3,548	1,089	4,637
1948.....	83	40	123	987	302	1,289	2,310	628	2,938	3,380	970	4,350
1949.....	73	39	112	881	291	1,172	2,121	559	2,680	3,075	889	3,964
1950.....	53	32	85	821	296	1,117	2,293	607	2,900	3,167	935	4,102
1951.....	56	26	82	870	330	1,200	2,336	643	2,979	3,262	999	4,261
1952.....	31	29	60	864	283	1,147	2,442	858	3,300	3,337	1,170	4,507
1953.....	30	22	52	851	332	1,183	2,692	1,105	3,797	3,573	1,459	5,032
1954.....	27	32	59	891	327	1,218	2,914	1,279	4,193	3,832	1,638	5,740
1955.....	41	35	76	871	331	1,202	3,176	1,514	4,690	4,088	1,880	5,968

N. B. — Dans ces renseignements ne sont pas comprises les exécutions judiciaires et les décès par faits de guerre.

N. B. — In deze inlichtingen zijn niet begrepen de terechtstellingen en de sterfgevallen veroorzaakt door krijgsverrichtingen.

## Evolution de la mortalité par accident, d'après les faits ou moyens Evolutie van de sterfte door ongeval, volgens feiten of middelen

FAITS OU MOYENS	Nombre des décès relevés en : Aantal sterfgevallen in :									FEITEN OF MIDDELEN
	1920	1925	1930	1935	1940	1945	1950	1954	1955	
Chemin de fer .....	220	257	227	190	192	221	122	73	55	Spoorweg.
Automobiles et motos.....	168	369	772	697	777	1,141	986	977	1,009	Autovoertuigen en motorrij- wielen.
Autres véhicules routiers....	209	166	200	135	193	238	65	59	59	Andere voertuigen.
Transports par eau .....	—	—	—	—	1	5	2	4	11	Vervoer te water.
Transports par avion .....	—	—	—	10	28	10	11	31	17	Luchtvervoer
Empoisonnement par substan- ces solides et liquides .....	22	10	17	15	20	26	24	26	35	Vergiftiging door vaste stoffen en vloeistoffen.
Asphyxie et empoisonnement par gaz et vapeurs .....	108	92	151	101	129	411	171	101	115	Verstikking en vergiftiging door gas en stoom.
Chute d'un lieu élevé .....	301	281	423	299	343	383	300	239	184	Val van een hoogte.
Traumatisme provoqué par la la chute d'un objet .....	242	178	229	198	384	200	169	84	54	Verwondingen veroorzaakt door de val v. e. voorwerp.
Accident causé par une mach.	119	155	147	66	60	61	54	20	22	Ongeval veroorzaakt door een machine.
Accident causé par courant électrique .....	—	—	—	22	23	38	34	24	29	Ongeval veroorzaakt door electrische stroom.
Brûlures causées par substan- ces solides, substances liqui- des, vapeur, radiation .....	218	173	194	154	154	178	171	74	77	Brandwonden veroorzaakt door vaste stoffen, vloeï- stoffen, stoom, uitstraling.
Armes à feu .....	266	134	45	12	491	235	36	10	19	Vuurwapens.
Noyade et submersion .....	419	458	578	404	443	401	326	220	304	Verdrinking.
Autres faits ou moyens .....	324	308	246	229	892	451	429	2,251	2,700	Andere feiten of middelen.
<b>Total .....</b>	<b>2,616</b>	<b>2,581</b>	<b>3,229</b>	<b>2,532</b>	<b>4,130</b>	<b>3,999</b>	<b>2,900</b>	<b>4,193</b>	<b>4,690</b>	<b>Totaal</b>

## Evolution de la mortalité par suicide, d'après l'âge des décédés Evolutie van de sterfte door zelfmoord, naar de leeftijd van de overledenen

ANNÉES JAREN	Nombre des décédés répartis d'après leur âge au moment du décès Overledenen ingedeeld naar de leeftijd op het ogenblik van overlijden															Total des suicides Totaal der zelfmoordenaars			
	Moins de 16 ans		de 16 à moins de 25 ans		de 25 à moins de 40 ans		de 40 à moins de 50 ans		de 50 à moins de 60 ans		de 60 à moins de 70 ans		70 ans et plus		Age inconnu		H. M.	F. V.	T.
	Minder dan 16 jaar	16 tot min dan 25 jaar	25 tot min dan 40 jaar	40 tot min dan 50 jaar	50 tot min dan 60 jaar	60 tot min dan 70 jaar	70 jaar en meer	Leeftijd on- bekend											
	H. M.	F. V.	H. M.	F. V.	H. M.	F. V.	H. M.	F. V.	H. M.	F. V.	H. M.	F. V.	H. M.	F. V.	H. M.	F. V.	H. M.	F. V.	T.
1930....	4	4	116	34	238	59	166	66	242	72	189	50	92	21	3	—	1,050	306	1,356
1931....	—	3	123	44	256	67	214	64	262	56	188	41	95	29	4	—	1,142	304	1,446
1932....	6	1	101	34	236	72	231	60	244	68	205	39	111	36	4	2	1,138	312	1,450
1933....	9	1	97	38	258	68	182	64	253	84	222	68	128	28	3	—	1,152	351	1,503
1934....	8	—	75	28	235	67	199	51	292	84	229	52	135	27	4	—	1,177	309	1,486
1935....	5	3	69	15	207	58	185	64	285	79	214	53	131	28	2	—	1,098	300	1,398
1936....	3	3	56	15	207	76	180	54	246	71	207	45	133	21	2	—	1,034	285	1,319
1937....	4	1	54	24	238	85	204	79	266	64	237	66	115	48	1	1	1,119	368	1,487
1938....	5	1	49	25	243	81	192	82	277	82	244	59	132	35	3	1	1,145	366	1,511
1939....	6	2	48	17	186	90	194	57	245	93	213	87	141	41	2	2	1,035	389	1,424
1940....	5	4	25	19	179	63	184	70	273	96	256	84	214	41	5	1	1,141	378	1,519
1941....	3	—	33	27	83	54	117	57	180	86	210	76	188	47	2	—	816	347	1,163
1942....	4	4	32	17	91	64	107	66	168	70	184	74	158	36	1	—	745	331	1,076
1943....	1	4	35	26	88	49	86	40	131	54	141	55	115	29	1	—	598	257	855
1944....	5	2	26	25	94	53	146	58	161	57	175	41	136	39	1	—	744	275	1,019
1945....	6	2	37	28	127	61	158	60	184	84	225	48	171	42	—	1	908	326	1,234
1946....	3	1	45	16	151	48	157	62	177	74	199	64	185	43	4	—	921	308	1,229
1947....	2	1	34	19	136	44	185	63	201	67	193	67	174	52	2	—	927	313	1,240
1948....	2	1	36	12	118	35	187	61	226	75	221	69	195	46	2	3	987	302	1,289
1949....	2	—	34	11	105	35	173	52	184	74	209	69	173	50	1	—	881	291	1,172
1950....	2	1	38	6	84	34	169	63	173	65	167	72	185	54	4	—	822	295	1,117
1951....	4	3	40	11	110	39	153	65	209	74	170	83	184	55	—	—	870	330	1,200
1952....	5	2	32	11	90	32	152	49	207	64	173	70	204	55	1	—	864	283	1,147
1953....	11	1	29	12	98	31	132	55	192	77	193	99	196	57	—	—	851	332	1,183
1954....	3	1	32	15	99	36	167	59	206	84	182	77	202	55	—	—	891	327	1,218
1955....	4	2	34	9	88	27	140	49	218	102	177	79	210	63	—	—	871	331	1,202

## Table de mortalité brute pour hommes (1946-1949).

## Bruto-sterftetafel voor mannen (1946-1949).

Age	Probabilité de décès	Probabilité de survie	Nombre de survivants sur 100,000 naissances	Nombre de décès d'un âge au suivant	Vie moyenne	Age	Probabilité de décès	Probabilité de survie	Nombre de survivants sur 100,000 naissances	Nombre de décès d'un âge au suivant	Vie moyenne
Leef-tijd	Sterftetekans	Overlevingskans	Aantal overlevenden op 100,000 geboorten	Aantal sterfgevallen van de ene leeftijd tot de volgende	Gemiddelde levensduur	Leef-tijd	Sterftetekans	Overlevingskans	Aantal overlevenden op 100,000 geboorten	Aantal sterfgevallen van de ene leeftijd tot de volgende	Gemiddelde levensduur
0	0,06403	0,93597	100,000	6,403	62.04	50	0,01078	0,98822	78,871	850	22.52
1	0,00526	0,99474	93,597	492	65.25	51	0,01237	0,98763	78,021	965	21.76
2	0,00260	0,99740	93,105	242	64.59	52	0,01283	0,98717	77,056	989	21.03
3	0,00206	0,99794	92,863	191	63.76	53	0,01384	0,98616	76,067	1053	20.29
4	0,00193	0,99807	92,672	179	62.89	54	0,01502	0,98498	75,014	1,127	19.57
5	0,00147	0,99853	92,493	136	62.01	55	0,01566	0,98434	73,887	1,157	18.86
6	0,00127	0,99873	92,357	117	61.10	56	0,01660	0,98340	72,730	1,207	18.16
7	0,00115	0,99885	92,240	106	60.18	57	0,01867	0,98133	71,523	1,335	17.45
8	0,00107	0,99893	92,134	99	59.24	58	0,02017	0,97933	70,188	1,416	16.78
9	0,00094	0,99906	92,035	87	58.31	59	0,02137	0,97863	68,772	1,470	16.11
10	0,00087	0,99913	91,948	80	57.36	60	0,02267	0,97733	67,302	1,526	15.45
11	0,00088	0,99912	91,868	81	56.41	61	0,02437	0,97563	65,776	1,603	14.80
12	0,00088	0,99912	91,787	81	55.46	62	0,02682	0,97318	64,173	1,721	14.16
13	0,00093	0,99907	91,706	85	54.51	63	0,02934	0,97066	62,452	1,832	13.53
14	0,00112	0,99888	91,621	103	53.56	64	0,03129	0,96871	60,620	1,897	12.92
15	0,00104	0,99896	91,518	95	52.62	65	0,03384	0,96616	58,723	1,987	12.33
16	0,00152	0,99848	91,423	139	51.67	66	0,03634	0,96366	56,736	2,062	11.74
17	0,00152	0,99848	91,284	139	50.75	67	0,03854	0,96146	54,674	2,107	11.16
18	0,00197	0,99803	91,145	180	49.82	68	0,04337	0,95663	52,567	2,280	10.59
19	0,00210	0,99790	90,965	191	48.92	69	0,04491	0,95509	50,287	2,258	10.05
20	0,00260	0,99740	90,774	236	48.02	70	0,05101	0,94899	48,029	2,450	9.50
21	0,00270	0,99730	90,538	244	47.15	71	0,05500	0,94500	45,579	2,507	8.98
22	0,00279	0,99721	90,294	252	46.28	72	0,06006	0,93994	43,072	2,587	8.48
23	0,00293	0,99707	90,042	264	45.40	73	0,06813	0,93187	40,485	2,758	7.99
24	0,00309	0,99691	89,778	277	44.53	74	0,07380	0,92620	37,727	2,784	7.53
25	0,00286	0,99714	89,501	256	43.67	75	0,08233	0,91767	34,943	2,877	7.09
26	0,00294	0,99706	89,245	262	42.79	76	0,08730	0,91270	32,066	2,799	6.69
27	0,00309	0,99691	88,983	275	41.92	77	0,09296	0,90704	29,267	2,721	6.28
28	0,00326	0,99674	88,708	289	41.05	78	0,10711	0,89289	26,546	2,843	5.87
29	0,00293	0,99707	88,419	259	40.18	79	0,11672	0,88328	23,703	2,767	5.51
30	0,00357	0,99643	88,160	315	39.30	80	0,12858	0,87142	20,936	2,692	5.18
31	0,00382	0,99618	87,845	336	38.44	81	0,13458	0,86542	18,244	2,455	4.86
32	0,00331	0,99669	87,509	290	37.58	82	0,14631	0,85369	15,789	2,310	4.54
33	0,00318	0,99682	87,219	277	36.71	83	0,16383	0,83617	13,479	2,208	4.24
34	0,00357	0,99643	86,942	310	35.82	84	0,18391	0,81609	11,271	2,073	3.97
35	0,00382	0,99618	86,632	331	34.95	85	0,19116	0,80884	9,198	1,758	3.75
36	0,00359	0,99641	86,301	310	34.08	86	0,21377	0,78623	7,440	1,590	3.52
37	0,00399	0,99601	85,991	343	33.20	87	0,23975	0,76025	5,850	1,403	3.34
38	0,00424	0,99576	85,648	363	32.33	88	0,23523	0,76477	4,447	1,046	3.24
39	0,00473	0,99527	85,285	403	31.47	89	0,24440	0,75560	3,401	831	3.08
40	0,00536	0,99464	84,882	455	30.61	90	0,26508	0,73492	2,570	681	2.91
41	0,00519	0,99481	84,427	438	29.78	91	0,27684	0,72316	1,889	523	2.79
42	0,00580	0,99420	83,989	487	28.93	92	0,27513	0,72487	1,366	376	2.66
43	0,00636	0,99364	83,502	531	28.09	93	0,29364	0,70636	990	291	2.48
44	0,00663	0,99337	82,971	550	27.27	94	0,33718	0,66282	699	236	2.31
45	0,00731	0,99269	82,421	602	26.45	95	0,29536	0,70464	463	137	2.22
46	0,00797	0,99203	81,819	652	25.64	96	0,41139	0,58861	326	134	1.95
47	0,00878	0,99122	81,167	713	24.84	97	0,28049	0,71951	192	54	1.95
48	0,00937	0,99063	80,454	754	24.06	98	0,33333	0,66667	138	46	1.52
49	0,01040	0,98960	79,700	829	23.28	99	0,45161	0,54839	92	42	1.03
						100	—	—	50	50	—

## Table de mortalité brute pour femmes (1946-1949).

## Bruto-sterftetafel voor vrouwen (1946-1949).

Age Leef- tijd	Probabilité de décès Sterftেকans	Probabilité de survie Overlevings- kans	Nombre de survivants sur 100,000 naissances Aantal overlevenden op 100,000 geboorten	Nombre de décès d'un âge au suivant Aantal sterf- gevallen van de ene leef- tijd tot de volgende	Vie moyenne Gemiddelde levensduur	Age Leef- tijd	Probabilité de décès Sterftেকans	Probabilité de survie Overlevings- kans	Nombre de survivants sur 100,000 naissances Aantal overlevenden op 100,000 geboorten	Nombre de décès d'un âge au suivant Aantal sterf- gevallen van de ene leef- tijd tot de volgende	Vie moyenne Gemiddelde levensduur
0	0,04927	0,95073	100,000	4,927	67.26	50	0,00641	0,99359	84,865	544	25.47
1	0,00470	0,99530	95,073	447	69.72	51	0,00700	0,99300	84,321	590	24.63
2	0,00219	0,99781	94,626	207	69.05	52	0,00758	0,99242	83,731	635	23.80
3	0,00174	0,99826	94,419	164	68.20	53	0,00829	0,99171	83,096	689	22.98
4	0,00148	0,99852	94,255	139	67.32	54	0,00881	0,99119	82,407	726	22.17
5	0,00117	0,99883	94,116	110	66.42	55	0,00935	0,99065	81,681	764	21.36
6	0,00096	0,99904	94,006	90	65.49	56	0,01032	0,98968	80,917	835	20.56
7	0,00089	0,99911	93,916	84	64.56	57	0,01080	0,98920	80,082	865	19.77
8	0,00077	0,99923	93,832	72	63.61	58	0,01227	0,98773	79,217	972	18.98
9	0,00072	0,99928	93,760	68	62.66	59	0,01370	0,98630	78,245	1,072	18.21
10	0,00071	0,99929	93,692	67	61.71	60	0,01512	0,98488	77,173	1,167	17.45
11	0,00073	0,99927	93,625	68	60.75	61	0,01630	0,98370	76,006	1,239	16.72
12	0,00057	0,99943	93,557	53	59.79	62	0,01798	0,98202	74,767	1,344	15.98
13	0,00098	0,99902	93,504	92	58.83	63	0,01995	0,98005	73,423	1,465	15.27
14	0,00086	0,99914	93,412	80	57.89	64	0,02151	0,97849	71,958	1,548	14.57
15	0,00096	0,99904	93,332	90	56.93	65	0,02320	0,97680	70,410	1,634	13.88
16	0,00111	0,99889	93,242	103	55.99	66	0,02573	0,97427	68,776	1,770	13.20
17	0,00122	0,99878	93,139	114	55.05	67	0,02876	0,97134	67,006	1,927	12.53
18	0,00139	0,99861	93,025	129	54.12	68	0,03334	0,96666	65,079	2,170	11.89
19	0,00154	0,99846	92,896	143	53.19	69	0,03455	0,96545	62,909	2,174	11.28
20	0,00165	0,99835	92,753	153	52.27	70	0,03964	0,96036	60,735	2,408	10.66
21	0,00168	0,99832	92,600	156	51.36	71	0,04282	0,95718	58,327	2,498	10.08
22	0,00178	0,99822	92,444	165	50.44	72	0,04765	0,95235	55,829	2,660	9.51
23	0,00194	0,99806	92,279	179	49.53	73	0,05394	0,94606	53,169	2,868	8.97
24	0,00203	0,99797	92,100	187	48.63	74	0,06148	0,93852	50,301	3,093	8.45
25	0,00225	0,99775	91,913	207	47.73	75	0,06541	0,93459	47,208	3,088	7.97
26	0,00204	0,99796	91,706	187	46.83	76	0,07154	0,92846	44,120	3,156	7.49
27	0,00200	0,99800	91,519	183	45.93	77	0,08037	0,91963	40,964	3,292	7.03
28	0,00220	0,99780	91,336	201	45.02	78	0,08791	0,91209	37,672	3,312	6.60
29	0,00236	0,99764	91,135	215	44.12	79	0,09639	0,90361	34,360	3,312	6.19
30	0,00236	0,99764	90,920	215	43.22	80	0,10771	0,89229	31,048	3,344	5.79
31	0,00227	0,99773	90,705	206	42.32	81	0,11617	0,88383	27,704	3,218	5.43
32	0,00228	0,99772	90,499	206	41.42	82	0,13254	0,86746	24,486	3,245	5.08
33	0,00253	0,99747	90,293	228	40.51	83	0,14020	0,85980	21,241	2,978	4.78
34	0,00242	0,99758	90,065	218	39.61	84	0,15465	0,84535	18,263	2,824	4.48
35	0,00239	0,99761	89,847	215	38.71	85	0,16313	0,83687	15,439	2,519	4.21
36	0,00253	0,99747	89,632	227	37.80	86	0,19066	0,80934	12,920	2,463	3.93
37	0,00269	0,99731	89,405	240	36.89	87	0,18896	0,81104	10,457	1,976	3.74
38	0,00265	0,99735	89,165	236	35.99	88	0,21134	0,78866	8,481	1,792	3.49
39	0,00329	0,99671	88,929	293	35.09	89	0,22389	0,77611	6,689	1,498	3.30
40	0,00314	0,99686	88,636	278	34.20	90	0,25169	0,74831	5,191	1,307	3.10
41	0,00344	0,99656	88,358	304	33.31	91	0,24793	0,75207	3,884	963	2.98
42	0,00350	0,99650	88,054	308	32.42	92	0,27312	0,72688	2,921	798	2.80
43	0,00378	0,99622	87,746	332	31.53	93	0,29379	0,70621	2,123	624	2.66
44	0,00409	0,99591	87,414	358	30.65	94	0,28497	0,71503	1,499	427	2.56
45	0,00443	0,99557	87,056	386	29.77	95	0,31306	0,68694	1,072	336	2.38
46	0,00439	0,99561	86,670	380	28.90	96	0,29902	0,70098	736	220	2.23
47	0,00494	0,99506	86,290	426	28.03	97	0,32759	0,67241	516	169	1.97
48	0,00587	0,99413	85,864	504	27.16	98	0,28000	0,72000	347	97	1.69
49	0,00580	0,99420	85,360	495	26.32	99	0,33654	0,66346	250	84	1.75
						100	—	—	166	166	—

**Table de mortalité brute pour les deux sexes (1946-1949).**  
**Bruto-sterftetafel voor de beide geslachten (1946-1949).**

Age	Probabilité de décès	Probabilité de survie	Nombre de survivants sur 100,000 naissances	Nombre de décès d'un âge au suivant	Vie moyenne	Age	Probabilité de décès	Probabilité de survie	Nombre de survivants sur 100,000 naissances	Nombre de décès d'un âge au suivant	Vie moyenne
Leef-tijd	Sterftetekans	Overlevings-kans	Aantal overlevenden op 100,000 geboorten	Aantal sterfgevallen van de ene leeftijd tot de volgende	Gemiddelde levensduur	Leef-tijd	Sterftetekans	Overlevings-kans	Aantal overlevenden op 100,000 geboorten	Aantal sterfgevallen van de ene leeftijd tot de volgende	Gemiddelde levensduur
0	0,05686	0,94314	100,000	5,686	64.58	50	0,00853	0,99147	81,790	698	24.02
1	0,00499	0,99501	94,314	471	67.45	51	0,00958	0,99042	81,092	777	23.22
2	0,00240	0,99760	93,843	225	66.79	52	0,01009	0,98991	80,315	810	22.44
3	0,00191	0,99809	93,618	179	65.95	53	0,01092	0,98908	79,505	868	21.67
4	0,00171	0,99829	93,439	160	65.07	54	0,01174	0,98826	78,637	923	20.90
5	0,00133	0,99867	93,279	124	64.18	55	0,01231	0,98769	77,714	957	20.14
6	0,00112	0,99888	93,155	104	63.27	56	0,01328	0,98672	76,757	1,019	19.39
7	0,00102	0,99898	93,051	95	62.34	57	0,01451	0,98549	75,738	1,099	18.64
8	0,00092	0,99908	92,956	86	61.40	58	0,01600	0,98400	74,639	1,194	17.91
9	0,00083	0,99917	92,870	77	60.46	59	0,01733	0,98267	73,445	1,273	17.19
10	0,00079	0,99921	92,793	73	59.51	60	0,01868	0,98132	72,172	1,348	16.49
11	0,00081	0,99919	92,720	75	58.55	61	0,02010	0,97990	70,824	1,424	15.79
12	0,00073	0,99927	92,645	68	57.60	62	0,02214	0,97786	69,400	1,537	15.11
13	0,00096	0,99904	92,577	89	56.64	63	0,02437	0,97563	67,863	1,654	14.44
14	0,00099	0,99901	92,488	92	55.69	64	0,02612	0,97388	66,209	1,729	13.78
15	0,00100	0,99900	92,396	92	54.75	65	0,02820	0,97180	64,480	1,818	13.14
16	0,00132	0,99868	92,304	122	53.80	66	0,03069	0,96931	62,662	1,923	12.51
17	0,00137	0,99863	92,182	126	52.87	67	0,03332	0,96668	60,739	2,024	11.89
18	0,00168	0,99832	92,056	155	51.95	68	0,03800	0,96200	58,715	2,231	11.28
19	0,00183	0,99817	91,901	168	51.03	69	0,03937	0,96063	56,484	2,224	10.71
20	0,00214	0,99786	91,733	196	50.13	70	0,04491	0,95509	54,260	2,437	10.12
21	0,00220	0,99780	91,537	201	49.23	71	0,04843	0,95157	51,823	2,510	9.58
22	0,00230	0,99770	91,336	210	48.34	72	0,05335	0,94665	49,313	2,631	9.04
23	0,00245	0,99755	91,126	223	47.45	73	0,06041	0,93959	46,682	2,820	8.52
24	0,00257	0,99743	90,903	234	46.56	74	0,06704	0,93296	43,862	2,941	8.04
25	0,00256	0,99744	90,669	232	45.68	75	0,07300	0,92700	40,921	2,987	7.58
26	0,00250	0,99750	90,437	226	44.80	76	0,07856	0,92144	37,934	2,980	7.13
27	0,00256	0,99744	90,211	231	43.91	77	0,08598	0,91402	34,954	3,005	6.70
28	0,00274	0,99726	89,980	247	43.02	78	0,09640	0,90360	31,949	3,080	6.28
29	0,00265	0,99735	89,733	238	42.14	79	0,10526	0,89474	28,869	3,039	5.90
30	0,00297	0,99703	89,495	266	41.25	80	0,11664	0,88336	25,830	3,013	5.54
31	0,00306	0,99694	89,229	273	40.37	81	0,12388	0,87612	22,817	2,827	5.20
32	0,00281	0,99719	88,956	250	39.49	82	0,13823	0,86177	19,990	2,763	4.87
33	0,00286	0,99714	88,706	254	38.60	83	0,14977	0,85023	17,227	2,580	4.57
34	0,00300	0,99700	88,452	265	37.71	84	0,16631	0,83369	14,647	2,436	4.28
35	0,00311	0,99689	88,187	274	36.82	85	0,17401	0,82599	12,211	2,125	4.04
36	0,00306	0,99694	87,913	269	35.94	86	0,19940	0,80060	10,086	2,011	3.78
37	0,00334	0,99666	87,644	293	35.05	87	0,20743	0,79257	8,075	1,675	3.60
38	0,00345	0,99655	87,351	301	34.16	88	0,21964	0,78036	6,400	1,406	3.41
39	0,00402	0,99598	87,050	350	33.28	89	0,23088	0,76912	4,994	1,153	3.23
40	0,00425	0,99575	86,700	368	32.41	90	0,25615	0,74385	3,841	984	3.04
41	0,00432	0,99568	86,332	373	31.55	91	0,25741	0,74259	2,857	735	2.92
42	0,00465	0,99535	85,959	400	30.68	92	0,27375	0,72625	2,122	581	2.76
43	0,00507	0,99493	85,559	434	29.82	93	0,29374	0,70626	1,541	453	2.61
44	0,00536	0,99464	85,125	456	28.97	94	0,30114	0,69886	1,088	328	2.48
45	0,00586	0,99414	84,669	496	28.13	95	0,30845	0,69155	760	234	2.34
46	0,00617	0,99383	84,173	519	27.29	96	0,33039	0,66961	526	174	2.16
47	0,00683	0,99317	83,654	571	26.45	97	0,31529	0,68471	352	111	1.98
48	0,00758	0,99242	83,083	630	25.63	98	0,29167	0,70833	241	70	1.66
49	0,00804	0,99196	82,453	663	24.83	99	0,36296	0,63704	171	62	1.14
						100	—	—	109	109	—



**Répartition des mariages d'après l'âge respectif des nouveaux conjoints.**  
**Indeling van de huwelijken naar de respectieve leeftijd van de huwendden.**

ANNEES	Moins de 20 ans	20 à moins de 21 ans	21 à moins de 25 ans	25 à moins de 30 ans	30 à moins de 35 ans	35 à moins de 40 ans	40 à moins de 45 ans	45 à moins de 50 ans	50 à moins de 60 ans	60 à moins de 70 ans	70 à moins de 80 ans	80 ans et plus	Total
JAREN	Minder dan 20 jaar	20 tot minder dan 21 jaar	21 tot minder dan 25 jaar	25 tot minder dan 30 jaar	30 tot minder dan 35 jaar	35 tot minder dan 40 jaar	40 tot minder dan 45 jaar	45 tot minder dan 50 jaar	50 tot minder dan 60 jaar	60 tot minder dan 70 jaar	70 tot minder dan 80 jaar	80 jaar en meer	Totaal

**Age de l'épouse — Leeftijd van de echtgenote.**

1890	6,979	15,643	12,086	4,961	2,130	1,250	799	561	172	15	—	44,596	
1900	10,959	20,490	14,427	5,998	2,767	1,431	774	655	179	30	1	57,711	
1910	12,368	21,369	13,908	5,467	2,554	1,372	788	743	182	25	—	58,776	
1920	17,542	33,178	30,453	12,608	5,616	3,119	1,894	1,632	414	55	3	106,514	
1925	16,859	28,558	15,997	6,154	2,917	1,653	1,141	1,114	312	55	1	74,761	
1930	17,220	27,837	14,746	5,074	2,464	1,564	1,128	1,192	341	57	1	71,624	
1935	12,336	25,707	13,730	4,751	2,300	1,586	1,081	1,232	389	45	3	63,160	
1940	10,906	9,491	7,070	2,922	1,769	1,235	923	1,018	313	36	2	35,685	
1945	16,874	31,990	15,807	7,646	3,863	2,426	1,774	1,971	638	87	1	83,077	
1948	11,683	7,399	30,821	16,152	4,216	3,083	2,145	1,659	1,869	629	75	6	79,737
1949	11,334	6,908	28,017	14,810	3,596	2,905	2,006	1,566	1,701	520	86	4	73,453
1950	10,921	7,303	27,510	13,852	3,736	2,793	1,984	1,569	1,750	511	85	9	72,023
1951	10,781	7,370	27,679	12,800	3,758	2,429	1,826	1,468	1,794	544	85	7	70,541
1952	9,933	7,290	27,162	11,936	3,724	2,025	1,647	1,325	1,660	528	107	3	67,340
1953	10,114	6,856	28,468	11,388	3,889	1,719	1,602	1,383	1,680	555	84	4	67,742
1954	10,382	6,984	28,903	11,159	3,734	1,453	1,523	1,329	1,759	578	118	9	67,931
1955	10,557	7,246	29,222	11,469	3,805	1,509	1,444	1,270	1,671	575	108	5	68,881
1956	11,123	7,237	28,560	11,468	3,764	1,739	1,371	1,224	1,530	566	111	7	68,700

**Age de l'époux — Leeftijd van de echtgenoot.**

1890	1,397	12,220	16,451	7,143	3,168	1,663	1,071	1,017	414	49	3	44,596	
1900	2,834	18,782	19,569	8,258	3,707	1,905	1,095	1,125	380	53	3	57,711	
1910	3,283	20,529	19,188	7,829	3,498	1,764	1,073	1,163	370	76	3	58,776	
1920	5,051	23,661	40,897	17,953	8,352	4,376	2,606	2,669	821	120	8	106,514	
1925	3,904	29,372	22,911	8,094	3,931	2,453	1,578	1,703	680	128	7	74,761	
1930	3,972	28,065	23,187	7,478	3,035	1,855	1,420	1,734	762	110	6	71,624	
1935	2,555	23,696	21,094	7,280	3,064	1,601	1,190	1,737	768	165	10	63,160	
1940	3,326	10,161	11,158	4,196	2,327	1,396	928	1,401	649	131	12	35,685	
1945	5,213	25,805	23,319	13,614	6,013	3,178	1,907	2,489	1,271	250	18	83,077	
1948	2,403	2,937	29,124	24,580	7,238	4,717	2,960	1,981	2,276	1,187	312	22	79,737
1949	2,258	2,464	27,809	23,237	5,620	4,182	2,631	1,786	2,142	1,034	263	27	73,453
1950	2,237	2,365	27,358	22,526	5,774	3,985	2,526	1,812	2,088	1,042	290	20	72,023
1951	2,200	2,277	27,475	21,845	5,853	3,302	2,349	1,759	2,128	1,050	281	22	70,541
1952	2,007	2,182	27,100	20,583	5,720	2,685	2,219	1,588	1,996	961	285	14	67,340
1953	1,893	2,204	28,349	20,158	5,904	2,205	2,078	1,601	2,081	965	277	27	67,742
1954	1,828	2,026	29,990	19,450	5,981	1,867	1,834	1,545	2,060	1,031	296	23	67,931
1955	1,723	2,262	30,450	20,112	5,854	1,941	1,753	1,464	2,008	982	305	27	68,881
1956	1,777	2,431	29,964	20,413	5,843	2,085	1,607	1,378	1,936	966	276	24	68,700

## Mariages par état civil. — Huwelijken naar de burgerlijke staat.

ANNÉES JAREN	Mariages contractés entre — Huwelijken tussen									Total Totaal
	Hommes célib. et Femmes célib.	Hommes célib. et veuves	Hommes célib. et divorcées	Veufs et Femmes célib.	Veufs et veuves	Veufs et divorcées	Divorcés et Femmes célib.	Divorcés et veuves	Divorcés et divorcées	
	Jonggezellen en jonge dochters	Jonggezellen en weduwen	Jonggezellen en gesch. vrouwen	Weduvenaars en jonge dochters	Weduvenaars en weduwen	Weduvenaars en gesch. vrouwen	Gescheiden mannen en jonge dochters	Gescheiden mannen en weduwen	Gescheiden mannen en gescheiden vrouwen	
1900	50,960	1,981	188	2,786	1,376	65	232	86	37	57,711
1910	52,360	1,791	290	2,427	1,325	117	322	94	50	58,776
1920	91,841	4,492	453	5,166	3,300	216	688	254	104	106,514
1930	62,902	1,574	738	2,640	1,985	375	817	316	277	71,624
1940	28,668	1,093	945	1,456	1,470	407	874	315	457	35,685
1947	70,565	2,347	1,542	2,278	2,495	620	2,207	738	873	83,665
1948	67,134	2,110	1,835	1,940	2,191	702	2,115	667	1,043	79,737
1949	61,673	1,728	1,865	1,709	1,993	729	1,926	679	1,151	73,453
1950	60,338	1,543	1,927	1,593	2,075	716	1,895	620	1,316	72,023
1951	59,809	1,413	1,632	1,507	1,976	646	1,738	583	1,237	70,541
1952	57,601	1,218	1,526	1,388	1,777	620	1,543	515	1,152	67,340
1953	58,290	1,149	1,530	1,291	1,762	640	1,442	495	1,143	67,742
1954	58,911	1,156	1,393	1,240	1,767	565	1,383	470	1,046	67,931
1955	60,095	1,072	1,424	1,162	1,708	583	1,383	443	1,011	68,881
1956	59,887	1,052	1,465	1,133	1,566	576	1,400	472	1,149	68,700

### Âges respectifs des époux au moment du mariage. Respectieve leeftijd der huwendenden op het oogenblik van het huwelijk.

Année 1955 — Jaar 1955

AGE DE L'HOMME	Moins de 20 ans	20 à moins de 21 ans	21 à moins de 25 ans	25 à moins de 30 ans	30 à moins de 35 ans	35 à moins de 40 ans	40 à moins de 45 ans	45 à moins de 50 ans	50 à moins de 60 ans	60 à moins de 70 ans	70 à moins de 80 ans	80 ans et plus	Total hommes
LEEFTIJD VAN DE MAN	Beneden 20 jaar	20 tot beneden 21 jaar	21 tot beneden 25 jaar	25 tot beneden 30 jaar	30 tot beneden 35 jaar	35 tot beneden 40 jaar	40 tot beneden 45 jaar	45 tot beneden 50 jaar	50 tot beneden 60 jaar	60 tot beneden 70 jaar	70 tot beneden 80 jaar	80 jaar en meer	Totaal mannen
Moins de 20 ans.	1,065	272	341	40	5	—	—	—	—	—	—	—	1,723
20 tot — 21 jaar.	995	455	716	80	14	1	1	—	—	—	—	—	2,262
21 à — de 25 ans	6,361	4,642	16,269	2,836	272	43	15	9	3	—	—	—	30,450
25 » — de 30 »	1,810	1,634	10,010	5,515	909	150	48	24	11	1	—	—	20,112
30 » — de 35 »	246	199	1,536	2,142	1,205	315	140	53	16	2	—	—	5,854
35 » — de 40 »	50	28	229	499	578	282	174	74	26	1	—	—	1,941
40 » — de 45 »	20	11	67	216	447	321	378	196	92	5	—	—	1,753
45 » — de 50 »	6	5	30	88	218	224	314	322	240	15	2	—	1,464
50 » — de 60 »	4	—	17	39	133	141	320	485	768	97	4	—	2,008
60 » — de 70 »	—	—	5	10	16	29	48	95	427	319	32	1	982
70 » — de 80 »	—	—	2	4	8	3	3	12	79	129	62	3	305
80 ans et plus	—	—	—	—	—	—	3	—	9	6	8	1	27
80 jaar en meer	—	—	—	—	—	—	3	—	9	6	8	1	27
Total (Femmes) :	10,557	7,246	29,222	11,469	3,805	1,509	1,444	1,270	1,671	575	108	5	68,881
Totaal (Vrouwen)	10,557	7,246	29,222	11,469	3,805	1,509	1,444	1,270	1,671	575	108	5	68,881

Année 1956 — Jaar 1956

AGE DE L'HOMME	Moins de 20 ans	20 à moins de 21 ans	21 à moins de 25 ans	25 à moins de 30 ans	30 à moins de 35 ans	35 à moins de 40 ans	40 à moins de 45 ans	45 à moins de 50 ans	50 à moins de 60 ans	60 à moins de 70 ans	70 à moins de 80 ans	80 ans et plus	Total hommes
LEEFTIJD VAN DE MAN	Beneden 20 jaar	20 tot beneden 21 jaar	21 tot beneden 25 jaar	25 tot beneden 30 jaar	30 tot beneden 35 jaar	35 tot beneden 40 jaar	40 tot beneden 45 jaar	45 tot beneden 50 jaar	50 tot beneden 60 jaar	60 tot beneden 70 jaar	70 tot beneden 80 jaar	80 jaar en meer	Totaal mannen
Moins de 20 ans	1,153	234	341	41	5	1	—	2	—	—	—	—	1,777
20 tot — 21 jaar	1,060	480	770	111	10	—	—	—	—	—	—	—	2,431
21 à — de 25 ans	6,659	4,659	15,529	2,756	296	47	9	7	2	—	—	—	29,964
25 » — de 30 »	1,954	1,629	10,020	5,588	975	174	43	22	8	—	—	—	20,413
30 » — de 35 »	240	198	1,538	2,101	1,191	399	123	42	11	—	—	—	5,843
35 » — de 40 »	42	23	246	547	614	344	161	80	28	—	—	—	2,085
40 » — de 45 »	10	4	74	191	375	361	311	190	83	9	—	—	1,608
45 » — de 50 »	1	5	25	83	194	231	345	302	172	18	2	—	1,378
50 » — de 60 »	4	5	14	43	87	149	320	466	730	115	2	1	1,936
60 » — de 70 »	—	—	3	7	15	31	51	101	425	296	35	2	966
70 » — de 80 »	—	—	—	1	2	1	8	12	68	117	64	3	276
80 ans et plus	—	—	—	—	—	1	—	—	3	11	8	—	23
80 jaar en meer	—	—	—	—	—	1	—	—	3	11	8	—	23
Total (Femmes) :	11,123	7,237	28,560	11,469	3,764	1,739	1,371	1,224	1,530	566	111	6	68,700
Totaal (Vrouwen)	11,123	7,237	28,560	11,469	3,764	1,739	1,371	1,224	1,530	566	111	6	68,700

**Répartition des mariages d'après l'âge des conjoints et leur état civil antérieur.**  
**Indeling van de huwelijken naar de leeftijd van de echtgenoten en hun voorgaande burgerlijke staat.**

ANNÉES JAREN	Moins de 20 ans Minder dan 20 jaar	20 à moins de 21 ans 20 tot minder dan 21 jaar	21 à moins de 25 ans 21 tot minder dan 25 jaar	25 à moins de 30 ans 25 tot minder dan 30 jaar	30 à moins de 35 ans 30 tot minder dan 35 jaar	35 à moins de 40 ans 35 tot minder dan 40 jaar	40 à moins de 45 ans 40 tot minder dan 45 jaar	45 à moins de 50 ans 45 tot minder dan 50 jaar	50 à moins de 60 ans 50 tot minder dan 60 jaar	60 à moins de 70 ans 60 tot minder dan 70 jaar	70 à moins de 80 ans 70 tot minder dan 80 jaar	80 ans et plus 80 jaar en meer	Total des mariages Totaal aantal huwelijken
	<b>Hommes célibataires. — Ongehuwde mannen</b>												
1948	2,401	2,934	29,017	23,856	6,307	3,336	1,707	828	461	181	45	6	71,079
1949	2,254	2,461	27,734	22,572	4,824	2,845	1,367	673	400	115	20	1	65,266
1950	2,235	2,361	27,288	21,944	4,957	2,615	1,293	643	382	96	20	2	63,836
1951	2,198	2,276	27,421	21,358	5,097	2,156	1,180	660	392	91	25	—	62,854
1952	2,005	2,182	27,032	20,187	4,984	1,776	1,132	568	370	90	17	2	60,345
1953	1,890	2,203	28,302	19,812	5,139	1,492	1,030	585	417	76	19	4	60,969
1954	1,828	2,026	29,935	19,111	5,259	1,261	927	557	431	96	27	2	61,460
1955	1,723	2,261	30,395	19,770	5,154	1,336	889	515	439	88	18	3	62,591
1956	1,774	2,429	29,911	20,033	5,089	1,400	770	501	393	85	18	1	62,404
<b>Veufs. — Weduwnaars</b>													
1948	1	1	37	220	307	504	567	645	1,384	905	246	16	4,833
1949	2	2	44	198	220	435	520	609	1,306	841	228	26	4,431
1950	2	3	29	178	205	404	474	631	1,304	847	261	18	4,356
1951	2	—	23	146	191	354	420	570	1,291	872	239	21	4,129
1952	1	—	31	109	200	283	392	490	1,219	794	255	11	3,785
1953	1	1	15	112	186	206	375	487	1,249	791	249	21	3,693
1954	—	—	19	109	193	164	302	476	1,186	849	253	21	3,572
1955	—	1	19	86	198	164	299	461	1,127	804	272	22	3,453
1956	—	2	16	85	190	180	286	396	1,065	787	246	22	3,275
<b>Divorcés. — Gescheiden mannen</b>													
1948	1	2	70	504	624	877	686	508	431	101	21	—	3,825
1949	2	1	31	467	576	902	744	504	436	78	15	—	3,756
1950	—	1	41	404	612	966	759	538	403	98	9	—	3,831
1951	—	1	31	341	565	792	749	529	446	87	17	—	3,558
1952	1	—	37	287	537	626	692	529	407	80	11	3	3,210
1953	2	—	32	234	579	507	673	529	415	98	9	2	3,080
1954	—	—	36	230	529	442	605	512	443	86	16	—	2,899
1955	—	—	36	256	502	441	565	488	442	90	15	2	2,837
1956	3	—	37	295	564	505	551	481	478	94	12	1	3,021
<b>Femmes célibataires. — Ongehuwde vrouwen</b>													
1948	11,682	7,389	30,576	15,039	3,069	1,661	820	463	396	86	8	—	71,189
1949	11,330	6,897	27,822	13,753	2,509	1,409	751	427	323	75	11	1	65,308
1950	10,915	7,296	27,325	12,850	2,589	1,334	661	436	323	66	10	2	63,807
1951	10,775	7,364	27,538	12,032	2,782	1,133	621	383	352	70	4	—	63,054
1952	9,924	7,281	27,039	11,245	2,715	972	594	370	309	71	11	1	60,532
1953	10,107	6,848	28,364	10,778	2,848	797	552	349	300	74	5	1	61,023
1954	10,382	6,976	28,780	10,647	2,768	709	496	351	329	84	12	—	61,534
1955	10,555	7,243	29,094	10,919	2,856	789	503	328	279	67	5	2	62,640
1956	11,123	7,232	28,411	10,893	2,779	885	470	291	259	69	7	1	62,420
<b>Veuves. — Weduwen</b>													
1948	—	7	115	455	497	660	740	813	1,152	464	60	5	4,968
1949	3	4	75	386	402	614	661	754	1,060	369	69	3	4,400
1950	4	4	63	360	365	547	615	708	1,107	386	71	7	4,237
1951	5	2	66	274	316	468	569	669	1,115	405	77	6	3,972
1952	8	3	49	224	319	366	468	588	1,002	392	89	2	3,510
1953	5	6	36	172	327	314	446	585	1,053	391	68	3	3,406
1954	—	4	36	164	298	269	441	542	1,099	437	94	9	3,393
1955	1	1	57	160	284	254	396	509	1,018	445	95	3	3,223
1956	—	2	54	163	290	265	377	496	906	436	96	5	3,090
<b>Divorcées. — Gescheiden vrouwen</b>													
1948	1	3	130	658	650	762	585	383	321	79	7	1	3,580
1949	1	7	120	671	685	882	594	385	318	76	6	—	3,745
1950	2	3	122	642	782	912	708	425	320	59	4	—	3,979
1951	1	4	75	494	660	828	636	416	327	69	4	1	3,515
1952	1	6	74	467	690	687	585	367	349	65	7	—	3,298
1953	2	2	68	438	714	608	604	449	327	90	11	—	3,313
1954	—	4	87	348	668	475	586	436	331	57	12	—	3,004
1955	1	2	71	390	665	466	545	433	374	63	8	—	3,018
1956	—	3	95	412	695	589	524	437	365	61	8	1	3,190

**Répartition des mariages par province.**  
**Indeling van de huwelijken per provincie.**

PROVINCES	Nombres absolus — Absolute getallen								Par 1,000 habitants Per 1,000 inwoners				PROVINCIES
	1920	1925	1930	1938	1947	1950	1955	1956	1938	1950	1955	1956	
Anvers . . . . .	15,256	10,863	10,549	9,699	12,438	11,323	11,149	11,157	7,73	8,64	8,18	8,11	Antwerpen.
Brabant . . . . .	22,679	16,156	15,514	13,443	17,268	15,097	14,050	13,833	7,59	8,24	7,44	7,27	Brabant.
Flandre occid.	11,888	8,054	8,176	6,858	9,486	8,285	8,879	8,785	7,10	8,20	8,60	8,46	West-Vlaand.
Flandre orient.	15,475	10,821	10,679	8,604	11,294	9,724	10,323	10,223	7,22	7,90	8,26	8,16	Oost-Vlaand.
Hainaut . . . . .	18,062	12,199	10,938	8,667	12,781	10,307	8,619	8,475	7,00	8,33	6,83	6,69	Henegouwen.
Liège . . . . .	12,692	9,145	8,424	7,322	10,046	8,358	6,998	7,295	7,53	8,59	7,04	7,31	Luik.
Limbourg . . . . .	3,298	2,563	2,987	2,988	4,224	4,267	4,535	4,623	7,17	8,79	8,59	8,63	Limburg.
Luxembourg . . . . .	2,598	1,740	1,616	1,620	2,323	1,768	1,677	1,701	7,38	8,23	7,75	7,87	Luxemburg.
Namur . . . . .	4,566	3,220	2,741	2,348	3,805	2,894	2,651	2,608	6,59	8,06	7,28	7,13	Namen.
<i>Le Royaume</i> . . . . .	<b>106,514</b>	<b>74,761</b>	<b>71,624</b>	<b>61,549</b>	<b>83,665</b>	<b>72,023</b>	<b>68,881</b>	<b>68,700</b>	<b>7,34</b>	<b>8,32</b>	<b>7,74</b>	<b>7,67</b>	<i>Het Rijk.</i>

**Mariages par mois. — Huwelijken per maand.**

ANNÉES JAREN	Janvier Januari	Février Februari	Mars Maart	Avril April	Mai Mei	Juin Juni	Juillet Juli	Août Aug.	Sept. Sept.	Octobre October	Nov. Nov.	Déc. Dec.	L'année Het Jaar
1948 . . . . .	4,645	4,250	4,815	8,826	8,404	6,514	8,773	7,856	8,179	7,649	4,845	4,981	79,737
1949 . . . . .	3,869	5,040	2,759	8,149	7,144	6,341	8,016	7,968	7,585	7,206	4,532	4,844	73,453
1950 . . . . .	3,425	4,362	2,435	8,558	7,103	5,757	8,004	7,981	8,273	6,600	4,322	5,203	72,023
1951 . . . . .	3,379	3,071	5,703	6,547	7,386	6,346	7,696	7,988	7,630	6,136	4,020	4,639	70,541
1952 . . . . .	3,081	4,184	2,363	7,510	7,718	5,207	7,955	7,929	6,837	6,324	4,219	4,013	67,340
1953 . . . . .	3,234	3,546	2,066	7,979	7,203	5,411	8,225	7,934	7,406	6,459	4,251	4,028	67,742
1954 . . . . .	3,242	4,322	2,207	7,264	7,263	5,836	8,897	7,665	6,945	6,441	3,936	3,913	67,931
1955 . . . . .	3,102	4,209	2,016	8,366	7,065	5,482	9,197	8,031	6,860	6,561	3,964	4,028	68,881
1956 . . . . .	3,015	3,354	2,944	7,544	6,822	6,228	8,898	8,318	7,372	5,992	3,892	4,321	68,700

## Répartition des divorces d'après l'âge des divorcés. Indeling van de echtscheidingen naar de leeftijd van de gescheidenen.

Moyennes annuelles des périodes ou années Jaarlijkse gemiddelden der periodes of jaren	AGE DE LA FEMME LEEFTIJD VAN DE VROUW						AGE DE L'HOMME LEEFTIJD VAN DE MAN						TOTAL TOTAAL	
	Moins de 21 ans Minder dan 21 jaar	21 à moins de 25 ans 21 tot minder dan 25 jaar	25 à moins de 30 ans 25 tot minder dan 30 jaar	30 à moins de 35 ans 30 tot minder dan 35 jaar	35 à moins de 50 ans 35 tot minder dan 50 jaar	50 ans et plus 50 jaar en meer	Moins de 21 ans Minder dan 21 jaar	21 à moins de 25 ans 21 tot minder dan 25 jaar	25 à moins de 30 ans 25 tot minder dan 30 jaar	30 à moins de 35 ans 30 tot minder dan 35 jaar	35 à moins de 50 ans 35 tot minder dan 50 jaar	50 ans et plus 50 jaar en meer		
1920-1924	10	148	638	881	1,321	159	3,157	1	55	394	828	1,633	246	3,157
1925-1929	14	161	501	528	959	175	2,338	1	55	392	515	1,142	233	2,338
1930-1934	11	166	588	665	941	149	2,520	1	49	419	675	1,140	236	2,520
1935-1939	13	186	667	830	1,250	214	3,160	1	56	454	817	1,515	317	3,160
1940-1944	13	167	531	738	1,216	180	2,845	1	57	344	703	1,469	271	2,845
1945-1949	26	385	1,185	1,301	2,407	328	5,632	4	142	832	1,243	2,917	494	5,632
1950	16	260	1,028	998	2,427	371	5,100	5	100	734	885	2,850	526	5,100
1951	19	281	895	835	1,989	347	4,366	1	114	640	811	2,265	535	4,366
1952	24	280	844	918	1,793	352	4,211	3	105	663	857	2,036	547	4,211
1953	18	277	806	980	1,746	336	4,163	1	84	644	922	2,018	494	4,163
1954	26	314	870	959	1,473	357	3,999	1	106	664	966	1,713	549	3,999
1955	19	323	928	1,094	1,673	379	4,416	1	125	685	1,025	1,953	627	4,416
1956	21	298	984	996	1,620	394	4,313	1	94	744	1,029	1,832	613	4,313

## Répartition des divorces d'après la durée du mariage. Indeling van de echtscheidingen naar de duur van het huwelijk.

Moyennes annuelles des périodes ou années Jaarlijkse gemiddelden der periodes of jaren	DURÉE DU MARIAGE — DUUR VAN HET HUWELIJK							Durée inconnue Duur onbekend	TOTAL TOTAAL
	Moins de 1 an Minder dan 1 jaar	1 à moins de 5 ans 1 tot minder dan 5 jaar	5 à moins de 10 ans 5 tot minder dan 10 jaar	10 à moins de 15 ans 10 tot minder dan 15 jaar	15 à moins de 20 ans 15 tot minder dan 20 jaar	20 à moins de 25 ans 20 tot minder dan 25 jaar	25 ans et plus 25 jaar en meer		
1937-1939	—	339	1,029	941	651	207	205	5	3,377
1940-1944	—	259	786	789	550	298	156	7	2,845
1945-1949	2	540	1,569	1,457	1,083	598	376	7	5,632
1950	—	540	1,312	1,217	987	616	415	13	5,100
1951	3	509	1,157	931	813	541	410	2	4,366
1952	2	469	1,244	906	691	497	401	1	4,211
1953	1	440	1,259	881	674	495	412	1	4,163
1954	1	460	1,280	824	578	466	389	1	3,999
1955	5	508	1,420	926	625	460	472	—	4,416
1956	—	468	1,475	933	568	396	472	1	4,313

## Divorces et séparations de corps. Echtscheidingen en scheidings van tafel en bed.

Moyennes annuelles des périodes ou années Jaarlijkse gemiddelden der periodes of jaren	Demandes de divorce accueillies par les tribunaux de première instance Aanvragen van echtscheiding ingewilligd door de rechtbanken van eerste aanleg				TOTAL TOTAAL	Séparations de corps accueillies par les tribunaux de première instance Scheidings van tafel en bed ingewilligd door de rechtbanken van eerste aanleg	Divorces enregistrés à l'état civil Echtscheidingen door de burgerlijke stand
	Pour causes déterminées (1) Wegens een bepaalde oorzaak (1)	Après séparation de corps Na scheiding van tafel en bed	Par consentement mutuel Door wederzijdse toestemming	TOTAL			
1920-1924	3,077	18	124	3,219	129	3,157	
1925-1929	2,164	12	123	2,299	181	2,338	
1930-1934	2,317	13	226	2,556	258	2,520	
1935-1939	2,911	20	327	3,258	244	3,160	
1940-1944	2,716	24	336	3,076	182	2,845	
1945-1949	5,149	31	842	6,022	239	5,632	
1950	4,449	16	683	5,148	285	5,100	
1951	3,813	20	600	4,433	246	4,366	
1952	3,934	25	522	4,481	249	4,211	
1953	3,628	12	555	4,195	280	4,163	
1954	3,831	24	598	4,453	272	3,999	
1955	4,071	14	586	4,671	263	4,416	

(1) Excès, sévices, injures graves, adultère.

(1) Gewelddaden, mishandelingen, beledigingen van erge aard, overspel

**Répartition des divorces par province.**  
**Indeling van de echtscheidingen per provincie.**

PROVINCES	Nombres absolus. - Absolute getallen								Par 100.000 habitants Per 100.000 inwoners				PROVINCIES
	1920	1925	1930	1938	1947	1950	1955	1956	1938	1950	1955	1956	
Anvers .....	141	193	284	472	823	832	641	614	37.63	63.50	47.03	44.62	Antwerpen.
Brabant .....	794	763	848	1,252	1,854	1,561	1,431	1,431	70.69	85.18	75.80	75.24	Brabant.
Flandre occident.	28	66	61	157	225	296	242	223	16.25	29.31	23.45	21.48	West-Vlaanderen.
Flandre orientale	168	223	194	253	535	432	341	339	21.22	35.08	27.29	27.05	Oost-Vlaanderen.
Hainaut .....	632	658	596	713	1,760	1,061	888	851	57.57	85.79	70.41	67.22	Henegouwen.
Liège .....	347	530	422	526	1,272	688	666	652	54.09	70.68	66.99	65.29	Luik.
Limbourg .....	10	8	15	12	33	40	42	50	2.88	8.24	7.95	9.33	Limburg.
Luxembourg ....	16	11	21	25	63	47	28	35	11.39	21.88	12.94	16.19	Luxemburg.
Namur .....	59	51	50	91	260	143	137	118	25.55	39.83	37.62	32.27	Namen.
Le Royaume ....	<b>2,195</b>	<b>2,503</b>	<b>2,491</b>	<b>3,501</b>	<b>6,825</b>	<b>5,100</b>	<b>4,416</b>	<b>4,313</b>	<b>41.75</b>	<b>58.93</b>	<b>49.64</b>	<b>48.18</b>	Het Rijk.

## Évolution générale du mouvement migratoire. Algemene evolutie van de migratiebeweging.

ANNÉES JAREN	Migrations intérieures Binnenlandse migraties			Migrations extérieures Buitenlandse migraties			Personnes parties dont la nouvelle résidence est inconnue Personen wier nieuwe verblijfplaats volkomen onbekend is.	RÉSULTATS RESULTATEN
	Immigration Immigratie	Emigration Emigratie	Différence Verschil	Immigration Immigratie	Emigration Emigratie	Différence Verschil		
1920.....	653,196	631,675	+ 21,521	44,304	53,307	- 9,003	26,972	- 14,454
1925.....	504,895	493,627	+ 11,268	46,920	35,271	+ 11,649	8,921	+ 13,996
1930.....	613,364	604,638	+ 8,726	54,409	29,567	+ 24,842	10,807	+ 22,761
1931.....	576,031	556,611	+ 19,420	32,045	19,251	+ 12,794	8,412	+ 23,802
1932.....	572,294	557,382	+ 14,912	26,212	18,286	+ 7,926	8,177	+ 14,661
1933.....	574,726	565,398	+ 9,328	19,325	16,229	+ 3,096	8,037	+ 4,387
1934.....	561,650	554,550	+ 7,100	15,994	18,486	- 2,492	11,891	- 7,283
1935.....	553,751	546,645	+ 7,106	16,397	16,240	+ 157	7,047	+ 216
1936.....	577,911	568,758	+ 9,153	17,655	13,510	+ 4,145	6,195	+ 7,103
1937.....	577,114	571,644	+ 5,470	22,185	14,199	+ 7,986	4,527	+ 8,929
1938.....	543,338	537,276	+ 6,062	14,491	16,110	- 1,619	4,559	- 116
1939.....	531,731	527,160	+ 4,571	11,813	17,992	- 6,179	4,533	- 6,141
1946.....	530,379	523,614	+ 6,765	30,347	20,332	+ 10,015	9,106	+ 7,674
1947.....	458,211	452,133	+ 6,078	47,549	19,491	+ 28,058	6,921	+ 27,215
1948.....	471,292	455,373	+ 15,919	89,924	45,486	+ 44,438	14,575	+ 45,782
1949.....	483,797	467,284	+ 16,513	31,795	44,041	- 12,246	19,760	- 15,493
1950.....	489,350	481,065	+ 8,285	27,922	36,509	- 8,587	10,060	- 10,362
1951.....	539,174	532,878	+ 6,296	59,954	43,027	+ 16,927	8,593	+ 14,630
1952.....	532,481	526,011	+ 6,470	52,150	38,845	+ 13,305	7,721	+ 12,054
1953.....	544,574	539,059	+ 5,515	39,964	38,109	+ 1,855	7,504	- 134
1954.....	558,062	551,516	+ 6,546	34,604	34,085	+ 519	7,749	- 684
1955.....	550,311	547,320	+ 2,991	51,106	32,757	+ 18,349	6,280	+ 15,060

Remarque : Les données concernant les cantons de l'Est sont comprises dans les renseignements relatifs aux années 1925 à 1939 et celles à partir de 1944.

Opmerking : De inlichtingen betreffende de Oostkantons zijn begrepen in de gegevens aangaande de jaren 1925 tot 1939 en 1944 en volgende.

## Évolution des migrations extérieures. Evolutie van de buitenlandse migraties.

ANNÉES JAREN	IMMIGRATIONS IMMIGRATIES						ÉMIGRATIONS EMIGRATIES					
	Belges Belgen			Etrangers Vreemdelingen			Belges Belgen			Etrangers Vreemdelingen		
	Hommes Mannen	Femmes Vrouwen	Total Totaal	Hommes Mannen	Femmes Vrouwen	Total Totaal	Hommes Mannen	Femmes Vrouwen	Total Totaal	Hommes Mannen	Femmes Vrouwen	Total Totaal
1920.....	6,948	7,171	14,119	15,272	14,913	30,185	18,673	18,233	36,906	7,811	8,590	16,401
1925.....	5,499	4,955	10,454	23,421	13,045	36,466	11,310	9,782	21,092	8,837	5,342	14,179
1930.....	5,534	3,893	9,427	30,779	14,203	44,982	6,659	5,806	12,465	11,139	5,963	17,102
1931.....	4,931	3,915	8,846	12,622	10,577	23,199	4,437	3,979	8,416	6,216	4,619	10,835
1932.....	5,423	4,864	10,287	7,201	8,724	15,925	3,630	3,667	7,297	6,376	4,613	10,989
1933.....	4,474	4,242	8,716	4,679	5,930	10,609	3,340	3,414	6,754	5,100	4,375	9,475
1934.....	3,781	3,671	7,452	3,621	4,921	8,542	3,029	3,355	6,384	6,462	5,640	12,102
1935.....	4,093	4,085	8,178	3,305	4,914	8,219	2,662	2,904	5,566	5,731	4,943	10,674
1936.....	3,863	3,825	7,688	4,266	5,701	9,967	2,583	2,778	5,361	4,016	4,133	8,149
1937.....	3,083	3,150	6,233	8,263	7,689	15,952	3,326	3,387	6,713	3,597	3,889	7,486
1938.....	2,965	2,972	5,937	3,625	4,929	8,554	3,426	3,797	7,223	4,332	4,555	8,887
1939.....	3,229	3,461	6,690	2,026	3,097	5,123	3,139	3,443	6,582	5,512	5,898	11,410
1948.....	2,790	3,393	6,183	60,122	23,619	83,741	3,685	4,368	8,053	27,023	10,410	37,433
1949.....	2,443	3,165	5,608	12,986	13,201	26,187	4,574	5,095	9,669	24,311	10,061	34,372
1950.....	2,653	3,332	5,985	10,651	11,286	21,937	4,519	5,125	9,644	17,915	8,950	26,865
1951.....	2,465	3,105	5,570	40,580	13,804	54,384	5,547	6,157	11,704	20,508	10,815	31,323
1952.....	2,615	3,368	5,983	28,192	17,975	46,167	5,249	5,648	10,897	18,649	9,299	27,948
1953.....	3,092	3,804	6,896	16,729	16,339	33,068	5,734	6,533	12,267	16,443	9,399	25,842
1954.....	3,142	3,718	6,860	12,580	15,164	27,744	4,723	5,311	10,034	14,343	9,708	24,051
1955.....	3,097	3,825	6,922	28,048	16,136	44,184	4,316	4,654	8,970	13,852	9,935	23,787

Remarques : Ce tableau a été dressé à l'aide des renseignements fournis par l'enregistrement des immigrations.

De 1920 à 1931 inclusivement, les chiffres représentent les personnes nées respectivement en Belgique et à l'étranger.

A partir de 1932, il s'agit des personnes ayant la nationalité belge ou une nationalité étrangère.

Opmerkingen : Deze tabel werd opgemaakt met behulp van de inlichtingen bekomen bij de opname van de immigraties.

Van 1920 tot 1931 inbegrepen slaan de cijfers op de personen die respectievelijk in België en in het buitenland geboren zijn.

Van 1932 af, gaat het om personen die de Belgische of een vreemde nationaliteit bezitten.

# Migrations

## Migraties tussen de

Arrondissements administratifs d'immigration	Arrondissements administratifs d'émigration.																					
	Anvers Antwerpen	Malines Mechelen	Turnhout	Bruxelles Brussel	Louvain Leuven	Nivelles Nijvel	Bruges Brugge	Dixmude Diksmuide	Ypres Ieper	Courtrai Kortrijk	Ostende Oostende	Roulers Roeselare	Tielt	Furnes Veurne	Alost Aalst	Termonde Dendermonde	Eeklo	Gand Gent	Audenarde Oudenaarde	Saint-Nicolas Sint-Niklaas	Ath-Aat	
Anvers .....	—	1,838	1,456	1,787	523	82	358	36	97	172	257	94	38	90	158	385	128	631	55	1,512	26	
Malines .....	1,717	—	501	1,188	523	29	56	2	16	38	71	12	1	12	24	147	13	111	18	64	2	
Turnhout .....	1,174	349	—	314	297	20	44	10	6	27	21	20	6	6	24	17	6	67	24	24	7	
Bruxelles .....	2,221	1,266	396	—	2,687	3,431	865	77	382	829	714	174	32	326	1,885	829	120	1,348	510	284	500	
Louvain .....	588	496	321	2,149	—	208	82	9	22	61	82	34	25	19	59	71	16	151	55	58	21	
Nivelles .....	125	36	87	4,098	510	—	39	6	34	39	30	6	6	20	45	24	15	55	24	40	60	
Bruges .....	257	26	33	632	45	20	—	170	142	209	668	222	173	122	54	25	180	474	51	34	3	
Dixmude .....	11	—	1	34	—	1	119	—	118	39	143	123	11	124	3	3	2	24	11	8	—	
Ypres .....	44	9	8	117	10	4	83	149	—	326	45	183	27	119	11	4	9	39	13	1	6	
Courtrai .....	115	7	15	356	34	36	166	73	489	—	86	491	319	59	35	25	24	295	253	22	39	
Ostende .....	217	32	24	638	61	22	720	200	105	129	—	109	44	269	42	26	25	184	27	32	7	
Roulers .....	49	6	4	97	17	2	205	130	274	521	87	—	231	78	9	3	2	64	12	1	8	
Tielt .....	23	5	1	31	14	10	109	16	20	228	25	304	—	9	3	6	5	148	17	4	—	
Furnes .....	58	12	13	272	40	26	96	141	129	81	221	47	10	—	10	7	13	73	7	17	28	
Alost .....	95	47	37	1,422	59	31	37	4	16	56	29	4	6	12	—	418	21	387	306	48	53	
Termonde .....	167	68	25	765	28	45	38	4	14	18	44	6	12	6	300	—	17	407	28	364	2	
Eeklo .....	55	2	8	67	14	5	119	1	10	14	20	8	3	6	44	12	—	584	8	57	—	
Gand .....	502	93	47	356	143	33	441	65	96	449	251	101	300	99	392	590	708	—	498	328	26	
Audenarde .....	49	15	9	223	12	2	32	1	24	208	12	12	22	3	309	17	17	325	—	26	150	
Saint-Nicolas .....	986	64	35	162	40	7	25	2	7	25	28	5	2	2	70	387	50	361	12	—	6	
Ath .....	16	15	7	303	21	55	17	4	20	64	13	6	4	6	26	6	6	23	193	13	—	
Charleroi .....	107	42	26	1,610	104	670	73	8	43	79	69	10	24	35	50	19	1	97	17	13	107	
Mons .....	42	14	10	1,025	27	135	28	16	32	82	43	20	5	24	26	5	4	39	27	6	501	
Soignies .....	31	0	16	919	37	334	33	13	34	51	16	35	3	10	120	13	1	49	38	7	238	
Thuin .....	22	2	4	305	19	92	22	—	31	41	13	22	—	5	19	1	2	52	19	5	38	
Tournai .....	42	6	10	455	28	57	23	17	49	375	38	15	5	3	10	9	—	37	93	3	630	
Huy .....	33	5	9	184	27	47	4	—	1	1	12	—	4	—	2	6	4	5	1	3	2	
Liège .....	188	25	62	1,535	162	230	39	12	29	53	58	13	14	26	29	6	1	85	19	19	46	
Verviers .....	65	1	7	368	37	31	13	1	5	19	21	3	—	2	17	3	5	24	13	2	13	
Waremme .....	11	16	15	156	111	101	4	—	2	1	16	1	—	4	13	1	—	14	—	7	1	
Hasselt .....	450	113	454	531	680	64	76	4	22	47	35	11	12	35	26	36	3	95	6	36	25	
Maaseik .....	195	21	273	177	76	17	22	1	2	15	18	7	1	11	14	6	9	37	7	25	7	
Tongres .....	227	20	14	234	93	7	24	3	13	8	11	2	2	3	4	15	7	24	8	13	2	
Arlon .....	28	2	10	196	14	24	14	—	3	12	3	—	—	—	9	7	3	46	—	6	1	
Bastogne .....	4	—	1	97	11	15	7	—	4	1	6	1	11	3	—	6	—	11	—	12	4	
Marche-en-Fam. .....	2	2	—	91	7	19	1	—	2	1	2	—	—	—	—	—	—	7	—	1	5	
Neufchâteau .....	5	1	—	152	7	29	—	—	1	—	6	1	—	—	1	—	—	10	—	—	4	
Virton .....	4	—	1	107	13	3	1	—	—	1	3	—	—	—	4	1	—	—	—	—	2	
Dinant .....	51	2	18	311	13	65	7	1	11	21	8	1	3	6	1	3	3	25	10	2	8	
Namur .....	96	15	13	911	143	437	22	7	4	39	37	18	2	2	4	6	2	64	13	9	44	
Philippeville .....	21	11	9	188	19	42	5	6	3	26	19	1	2	2	—	6	—	21	4	9	7	
<i>Le Royaume .</i>	<b>10,088</b>	<b>4,684</b>	<b>3,930</b>	<b>25,013</b>	<b>6,706</b>	<b>6,538</b>	<b>4,069</b>	<b>1,189</b>	<b>2,312</b>	<b>4,406</b>	<b>3,281</b>	<b>2,122</b>	<b>1,410</b>	<b>1,558</b>	<b>3,942</b>	<b>3,101</b>	<b>1,422</b>	<b>6,493</b>	<b>2,402</b>	<b>3,115</b>	<b>2,629</b>	

(1) Ce tableau a été dressé à l'aide des renseignements fournis par l'enregistrement des immigrations.



entre arrondissements (1955). <sup>(1)</sup>verschillende arrondissementen (1955). <sup>(1)</sup>

Administratieve arrondissementen van emigratie.																					Administratieve arrondissementen van immigratie
Charleroi	Mons Bergen	Soignies Zinnik	Thuin	Tournai Doornik	Huy Hoei	Liège Luik	Verviers	Waremmen Borgworm	Hasselt	Maaseik	Tongres Tongeren	Arlon Aarlen	Bastogne Bastenaken	Marche-en-Famenne	Neufchâteau	Virton	Dinant	Namen Namen	Philippeville	Le Royaume Het Rijk	
122	67	31	30	55	23	268	76	7	582	185	112	30	1	1	7	6	17	133	23	11,440	Antwerpen.
34	10	7	7	8	10	10	8	6	95	23	32	19	4	—	—	—	5	13	4	4,840	Mechelen.
35	12	3	4	7	4	54	19	5	483	212	55	7	3	—	1	1	12	36	7	3,423	Turnhout.
2,300	1,854	1,394	589	742	241	1,784	669	219	690	287	299	819	218	206	250	169	519	1,346	248	33,214	Brussel.
85	54	19	16	36	32	149	21	68	659	99	103	33	8	7	6	12	20	103	10	6,062	Leuven.
954	219	324	81	84	62	151	67	65	54	24	17	46	23	35	76	24	80	507	70	8,218	Nijvel.
52	48	14	10	15	2	44	7	8	47	15	10	3	—	6	—	—	9	18	1	3,844	Brugge.
1	10	2	1	4	—	4	—	—	4	1	1	1	2	—	—	—	—	3	—	809	Diksmuide.
25	23	10	5	14	2	16	1	7	11	1	7	6	1	—	—	—	3	8	4	1,351	Ieper.
37	54	26	4	352	3	40	21	2	21	15	13	12	1	—	1	—	10	17	11	3,579	Kortrijk.
45	55	18	5	30	9	52	21	—	48	11	15	1	2	5	3	1	12	27	6	3,279	Oostende.
8	12	8	7	7	—	19	2	3	17	2	1	2	—	—	—	—	1	5	2	1,890	Roeselare.
9	1	—	3	9	—	2	—	3	1	5	1	—	1	—	—	—	—	—	3	1,016	Tielt.
17	10	17	1	3	1	13	1	6	19	12	2	—	—	—	—	—	17	5	9	1,434	Veurne.
49	33	79	6	36	8	22	10	—	84	5	11	2	1	7	1	1	3	5	1	3,402	Aalst.
20	5	2	5	3	—	7	—	—	34	3	5	2	—	2	—	—	3	9	3	2,551	Dendermonde
5	—	3	7	2	1	4	16	—	13	4	2	2	—	—	—	—	—	5	—	1,101	Eeklo.
72	59	22	45	35	7	51	14	5	87	32	23	13	3	2	5	1	19	58	11	6,612	Gent.
12	31	8	7	68	—	11	6	—	5	4	7	3	—	3	—	—	2	6	2	1,643	Oudenaarde.
22	8	—	1	6	3	17	3	—	57	13	5	2	5	—	1	—	2	15	7	2,443	Sint-Niklaas.
101	503	222	30	541	2	43	11	3	15	4	3	8	10	1	1	2	3	24	9	2,359	Aat.
—	685	1,381	2,379	188	90	446	92	18	175	34	50	42	38	22	57	26	200	1,931	710	11,768	Charleroi.
646	—	967	280	319	12	224	45	3	52	7	12	25	7	6	37	13	36	150	40	4,932	Bergen.
1,432	975	—	1,243	112	12	89	13	1	32	6	9	7	8	10	9	—	13	66	33	6,078	Zinnik.
2,354	331	1,048	—	85	28	65	31	1	17	3	7	1	13	6	9	—	40	114	304	5,171	Thuin.
127	295	73	35	—	5	65	29	2	17	3	8	24	11	2	9	—	31	49	14	2,704	Doornik.
95	26	23	13	16	—	1,514	191	284	40	4	21	9	35	115	26	33	92	486	13	3,386	Hoei.
510	302	117	108	185	1,668	—	2,141	1,396	812	143	772	159	177	493	165	76	307	472	106	12,715	Luik.
85	35	33	12	32	93	1,622	—	43	61	10	41	38	174	81	58	25	41	105	27	3,266	Verviers.
17	11	2	3	9	222	737	54	—	182	11	68	5	8	4	3	4	18	73	7	1,962	Borgworm.
100	25	18	4	23	15	363	47	141	—	781	824	12	5	4	1	1	3	32	12	5,172	Hasselt.
15	4	5	3	6	4	64	26	6	701	—	277	2	2	2	1	—	11	11	29	2,110	Maaseik.
41	24	4	1	10	7	533	45	39	806	333	—	2	3	—	—	—	—	13	2	2,597	Tongeren.
63	31	12	4	20	29	157	48	11	16	10	6	—	91	36	132	240	47	65	7	1,403	Aarlen.
43	7	14	4	6	27	161	147	5	32	12	29	59	—	91	94	39	20	40	9	1,033	Bastenaken.
36	18	8	11	15	106	292	66	6	6	5	13	25	85	—	100	23	201	66	13	1,235	Marche-en-F.
48	51	2	6	3	11	88	41	2	2	—	1	63	93	92	—	111	189	74	29	1,123	Neufchâteau.
12	2	—	1	6	10	26	28	1	1	—	1	197	64	34	139	—	57	33	5	757	Virton.
194	54	23	50	15	112	149	54	24	10	6	10	47	49	191	232	32	—	506	136	2,463	Dinant.
1,720	145	112	142	61	442	462	111	61	41	15	8	103	68	107	147	49	817	—	322	6,871	Namen.
667	74	21	350	15	12	63	17	4	15	7	42	26	14	17	32	12	173	189	—	2,102	Philippeville
12,210	6,158	6,072	5,413	3,133	3,315	9,961	4,199	2,455	5,994	2,352	2,923	1,357	1,223	1,588	1,603	901	3,033	6,818	2,255	133,373	Het Rijk

(1) Deze tabel werd opgemaakt met behulp van de inlichtingen bekomen bij het registreren van de immigraties.

## Évolution des migrations extérieures suivant les pays de provenance ou de destination des individus.

### Evolutie van de buitenlandse migraties naar het land van herkomst of bestemming van de migranten.

ANNÉES JAREN	Allemagne Duitsland	Royaume-Uni et Irlande Verenigd Koninkrijk en Ierland	France Frankrijk	Pays-Bas Nederland	Grand-Duché de Luxembourg Groot-Hertogdom Luxemburg	Espagne et Portugal Spanje en Portugal	Italie Italië	U.R.S.S. U.S.S.R.	Suisse Zwitserland	Pologne Polen	Tchécoslovaquie Tjecho-Slowakije	Yougoslavie Joegoslavië	Autres pays d'Europe Andere landen uit Europa	Canada	Etats-Unis d'Amérique Verenigde Staten van Amerika	Autres pays d'Amérique Andere landen uit Amerika	Congo belge Belgisch-Kongo	Autres pays d'Afrique Andere landen uit Afrika	Asie Azië	Océanie Oceanië	Total Totaal
-----------------	------------------------	--	---------------------	-----------------------	--	---	------------------	----------------------	-----------------------	------------------	-------------------------------------	----------------------------	--	--------	---	---	-------------------------------	---	--------------	--------------------	-----------------

#### Immigration. — Immigratie.

1920	2,155	3,341	22,658	7,686	1,138	545	997	690	652	—	—	—	1,711	—	1,563	317	—	856	—	44,804
1925	2,819	1,268	15,570	6,844	1,690	431	5,432	942	794	—	—	—	8,370	—	952	221	415	862	815	46,920
1930	2,196	1,277	13,661	4,327	1,851	645	6,217	750	1,023	7,613	—	4,652	6,700	—	1,032	356	1,202	478	370	54,409
1935	724	297	8,565	2,398	1,216	106	494	19	152	381	200	47	352	—	264	93	813	172	91	16,397
1938	679	258	5,137	3,029	1,017	273	500	46	142	862	554	207	418	—	167	114	802	142	124	14,491
1949	2,950	1,220	6,022	3,122	1,451	414	9,154	98	588	358	350	134	2,122	269	796	355	1,760	294	311	31,795
1950	2,067	1,055	6,090	3,240	1,386	342	6,970	131	616	187	138	105	1,390	124	867	283	2,295	265	396	27,922
1951	2,371	1,154	6,869	3,830	1,323	438	88,133	73	577	111	61	89	992	259	718	354	1,820	228	521	59,554
1952	2,596	1,422	6,538	4,605	1,188	559	28,628	35	593	119	59	116	1,102	307	1,062	388	1,872	322	589	52,150
1953	3,494	1,245	6,321	4,213	1,090	870	14,342	64	577	207	45	219	1,775	262	975	545	2,825	338	499	39,964
1954	3,400	977	5,941	4,049	870	729	9,488	64	496	148	40	248	1,872	428	1,082	436	3,441	337	519	34,604
1955	3,648	1,034	6,359	3,445	800	974	22,835	65	527	104	38	247	4,819	395	1,017	384	3,365	420	540	51,106

#### Emigration. — Emigratie.

1920	3,081	1,765	35,017	5,412	858	193	465	406	252	—	—	—	408	—	4,008	262	—	1,180	—	53,307
1925	861	468	21,184	2,948	1,224	214	2,098	147	254	—	—	—	2,377	—	1,262	164	1,320	457	293	35,271
1930	865	697	13,461	3,709	1,411	238	1,306	201	516	1,316	—	816	1,418	—	812	242	1,915	366	217	29,567
1935	792	666	5,551	2,222	1,071	277	609	47	250	988	489	349	669	—	380	265	1,041	261	291	16,240
1938	696	533	7,233	1,992	862	250	314	11	180	388	639	99	302	—	367	229	1,610	246	126	16,110
1949	2,794	1,813	8,475	2,730	1,248	263	15,175	105	556	650	96	71	1,338	793	1,677	1,121	2,699	696	1,460	44,041
1950	2,517	1,358	6,518	2,318	1,150	197	11,227	178	479	330	28	37	1,231	1,096	1,608	1,012	3,627	500	621	36,509
1951	3,142	1,172	5,487	2,293	1,013	267	10,911	116	498	225	39	31	898	7,741	2,013	1,052	4,788	543	449	43,027
1952	1,943	932	5,090	2,238	1,103	291	12,540	96	553	140	30	48	960	3,824	2,223	720	5,030	536	386	38,845
1953	2,507	1,044	4,941	2,474	1,138	307	12,118	80	491	97	23	57	732	2,207	2,552	658	5,711	482	367	38,109
1954	2,468	922	4,539	2,547	939	306	10,997	99	480	89	23	62	796	1,743	1,784	460	5,050	427	306	34,085
1955	2,588	887	4,366	2,497	864	374	9,653	152	504	138	35	118	1,860	1,537	1,662	420	4,344	371	280	32,757

## Évolution des migrations extérieures suivant le pays de nationalité des individus. Evolutie van de buitenlandse migraties naar het nationaliteitsland van de migranten.

ANNÉES JAREN	Belgique België	Allemagne Duitsland	Royaume-Uni et Irlande Verenigd Koninkrijk en Ierland	France Frankrijk	Pays-Bas Nederland	Grand Duché de Luxembourg Groot-Hertogdom Luxemburg	Espagne et Portugal Spanje en Portugal	Italie Italië	U.R.S.S. U.S.S.R.	Suisse Zwitserland	Pologne Polen	Tchécoslovaquie Tjecho-Slowakije	Yougoslavie Joegoslavië	Autres pays d'Europe Andere landen uit Europa	Canada	Etats-Unis d'Amérique Verenigde Staten van Amerika	Autres pays d'Amérique Andere landen uit Amerika	Congo belge Belgisch-Kongo	Autres pays d'Afrique Andere landen uit Afrika	Asie Azië	Océanie Oceanië	Apatrides Vaderlandslozen	Total Totaal
-----------------	--------------------	------------------------	--	---------------------	-----------------------	--	---	------------------	----------------------	-----------------------	------------------	-------------------------------------	----------------------------	--	--------	---	---	-------------------------------	---	--------------	--------------------	------------------------------	-----------------

#### Immigration. — Immigratie.

1949	5,608	1,640	981	3,785	2,511	1,286	395	9,269	127	453	782	484	159	2,826	225	691	190	78	131	216	40	418	31,795
1950	5,985	1,254	825	3,748	2,687	1,091	333	7,093	139	414	392	208	126	1,526	99	844	198	40	120	372	26	402	27,922
1951	5,570	1,640	916	4,514	3,219	1,192	454	38,284	82	492	258	97	105	1,044	164	648	232	36	105	433	19	455	59,954
1952	5,983	1,883	985	4,094	3,934	967	579	29,143	57	490	297	99	130	1,196	107	994	205	26	152	402	35	392	52,150
1953	6,896	2,609	1,137	4,148	3,583	904	797	14,513	120	452	357	72	226	1,742	136	900	243	26	205	432	11	455	39,964
1954	6,860	2,441	978	4,162	3,570	722	729	9,576	79	410	430	77	226	1,925	205	1,034	236	21	118	476	11	318	34,604
1955	6,922	2,590	1,095	4,391	2,946	646	1,101	22,978	79	420	297	60	289	4,782	227	957	291	19	183	496	26	311	51,106

#### Emigration. — Emigratie.

1949	9,669	2,029	1,210	4,959	2,258	1,009	254	15,254	174	413	1,893	295	234	1,814	245	664	262	109	193	379	124	600	44,041
1950	9,644	1,616	961	3,595	1,839	938	187	11,384	400	355	1,403	261	90	1,596	342	607	341	113	141	147	113	436	36,509
1951	11,704	1,775	746	2,905	1,907	900	241	11,200	1,516	351	4,213	246	145	2,130	755	747	229	79	156	123	79	880	43,027
1952	10,897	1,258	665	2,732	1,929	841	267	13,168	604	412	2,122	192	172	1,441	214	622	141	46	109	237	77	699	38,845
1953	12,267	1,720	607	2,651	2,193	796	258	12,445	245	344	1,327	157	121	1,109	140	697	145	55	105	197	7	523	38,109
1954	10,034	1,744	718	2,732	2,138	693	281	11,353	249	351	978	75	124	1,011	144	665	145	19	91	179	7	354	34,085
1955	8,970	1,667	725	2,506	2,102	614	324	10,141	238	343	887	95	179	2,004	179	800	210	36	114	195	26	402	32,757

**Relevé des cas de maladies transmissibles à déclaration obligatoire.**

**Opgave van het aantal verplicht aan te geven gevallen van besmettelijke ziekten.**

(Source : Ministère de la Santé publique).

(Bron : Ministerie van Volksgezondheid).

MALADIES	1947	1948	1949	1950	1951	1952	1953	1954	1955	ZIEKTEN
Maladies pestilentielles :										Pestziekten :
Typhus exanthémat.	—	—	2	—	1	—	—	—	1	Vlektyphus.
Variole .....	29	1	1	—	—	—	—	—	3	Pokken.
Fièvre typhoïde et paratyphoïde .....	804	910	588	505	585	673	392	443	303	Typhus en paratyphus
Diphthérie .....	1,805	1,329	856	541	512	536	634	672	667	Diphtheritis.
Scarlatine .....	3,471	3,632	1,840	1,899	1,353	1,716	1,529	1,088	1,863	Roodvonk.
Méningite C.S.E. ....	88	100	101	81	114	97	136	123	102	E. Meningitis C.S.
Encéphalite léthargique	12	9	9	11	16	8	11	9	3	Encephalitis lethargica
Poliomyélite .....	293	144	183	86	118	897	184	198	979	Poliomyelitis.
Trachome .....	3	8	3	1	5	4	2	—	4	Trachoma.
Fièvre ondulante .....	6	8	8	13	25	26	21	22	22	Febris undularis.
Streptococcie puerpérale	2	1	2	1	—	2	3	1	1	Kraamvrouwenkoorts.
Pemphigus néonatorum	10	22	13	—	3	9	17	14	1	Pemphigus neonatorum
Charbon .....	4	3	2	3	8	8	7	9	5	Miltvuur.
Spirochétose ictéro-hémor .....	—	—	—	1	—	—	1	—	—	Ziekten van Weil.
Infections alimentaires	356	204	176	432	111	637	174	194	2,026	Voedingsintoxicaties.
Tuberculose de l'appareil respiratoire .....	10,126	6,884	4,903	6,132	7,441	8,592	7,013	6,982	6,633	Tuberculose van de ademhalingsorganen.
Syphilis .....	3,230	2,481	1,802	1,188	1,095	911	799	628	514	Syphilis.
Blenorragie .....	1,525	1,195	753	542	595	633	605	592	541	Gonorrhœa.
Chancre mou .....	7	6	7	3	1	4	3	—	2	Ulcus molle.
Lymphogranulomatose	2	1	—	—	1	—	—	—	1	Lymphogranuloma.
Diarrhée cholériforme .	—	1	2	33	15	2	17	7	1	Choleraacht. buikloop.
Dysenterie bacillaire ..	5	2	27	10	1	2	69	39	20	Bacillaire dysenterie.
Tétanos .....	—	—	—	—	12	58	54	54	57	Tetanus.
Hépatite infectieuse ...	11	4	22	30	90	675	574	644	446	Hepatitis infectiosa
<b>Total :</b>	<b>21,789</b>	<b>16,945</b>	<b>11,300</b>	<b>11,512</b>	<b>12,102</b>	<b>15,490</b>	<b>12,245</b>	<b>11,719</b>	<b>14,195</b>	<b>Totaal.</b>

## Nouveaux cas de tuberculose surveillés par les dispensaires.

### Nieuwe gevallen van tuberculose onder toezicht van de dispensaria.

(Source : Ministère de la Santé Publique).

(Bron : Ministerie van Volksgezondheid).

AFFECTIONS	1940	1950	1951	1952	1953	1954	AANDOENINGEN
Lésions pulmonaires . . . . .	7,158	7,332	7,592	6,472	6,729	7,051	Longletsels.
Adénop. trach. bronch. . . . .	6,937	6,393	6,141	(1)	(1)	(1)	Bronchiaalkliertuberculose.
Lésions primaires . . . . .	(1)	(1)	(1)	6,969	6,718	6,737	Primaire letsels.
Lésions pleurales . . . . .	2,873	3,163	3,082	3,112	2,996	3,131	Pleurale letsels.
Tuberculose laryngée . . . . .	46	30	44	38	24	10	Strottenhoofdtuberculose.
Pneumoconiose . . . . .	1,200	1,385	1,626	1,692	1,629	555	Pneumoconiosis.
Tuberculose miliaire . . . . .	28	49	23	28	27	31	Miliaire tuberculose.
Tuberc. du système lymphatique .	222	202	169	338	214	173	Lymphestelsel tuberculose.
Tuberc. ostéo-articulaire . . . . .	343	356	295	392	351	382	Beender- en gewrichtstuberc.
Tuberc. cutanée . . . . .	59	72	74	66	50	65	Huidtuberculose.
Tuberc. viscérale . . . . .	63	76	56	49	56	37	Viscérale tuberculose.
Tuberc. génito-urinaire . . . . .	23	41	34	53	67	65	Tuberc. der geslachts- en water-organen.
Tuberc. de l'œil . . . . .	45	53	23	31	27	18	Oogtuberculose
Tuberc. des méninges et du système nerveux central . . . . .	(2)	(2)	89	106	118	95	Tuberc. van het hersenvlies en van het centr. zenuwstelsel.
Autres manifestations . . . . .	57	94	37	208	91	18	Andere vormen.
Diagnostic non indiqué . . . . .	76	—	—	—	—	—	Diagnose niet aangeduid.
<b>Totaux . . . . .</b>	<b>19,130</b>	<b>19,246</b>	<b>19,285</b>	<b>19,554</b>	<b>19,097</b>	<b>18,368</b>	<b>Totalen.</b>

(1) Chiffre non disponible.

(1) Niet beschikbare gegevens.

## Statistique nosographique des hôpitaux militaires.

## Statistiek der ziekten in de militaire hospitalen.

(Source : Ministère de la Défense nationale)

(Bron : Ministerie van Landsverdediging).

GROUPE DE MALADIES	1935-1937		1954		1955		GROEPEN VAN ZIEKTEN
	Moyenne - Gemiddelde						
	Hospitalisés Verpleegd	Décédés Overleden	Hospitalisés Verpleegd	Décédés Overleden	Hospitalisés Verpleegd	Décédés Overleden	
Diagnostic non indiqué .....	188	—	254	—	1,539	2	Diagnose niet aangeduid.
Maladies générales :							Algemene ziekten :
a) Infectieuses et parasitaires ..	5,588	36	1,934	3	3,720	11	a) Besmettelijke en parasitaire.
b) Affections constitutionnelles et diverses .....	574	8	4,521	4	3,770	7	b) Aandoeningen van het li- chaamsgestel en diverse aan- doeningen.
Maladies du système nerveux et organes des sens : .....							Ziekten van het zenuwstel en de zintuigen :
a) Maladies du système nerveux	721	5	1,903	4	1,365	13	a) Ziekten van het zenuwstelsel
b) Maladies des yeux .....	466	—	919	—	695	—	b) Ziekten der ogen.
c) Maladies des oreilles .....	673	—	2,261	—	835	—	c) Ziekten der oren.
Maladies de l'appareil circulatoire.	857	3	1,517	8	1,930	18	Ziekten van de bloedvaten.
Maladies de l'appareil respiratoire et du médiastin .....	9,942	22	4,782	10	4,948	24	Ziekten van de ademhalingsorga- nen en het middelschotvlies.
Affections des voies et organes de la digestion et de l'abdomen ..	3,974	17	6,262	3	7,029	20	Aandoeningen van de spijsver- teringsorganen en de buik.
Maladies de l'appareil génito-uri- naire .....	619	4	1,795	2	2,076	2	Ziekten van de uro-genitaalor- ganen.
Maladies de la peau, de ses annexes, du tissu cellulaire sous-cutané et des voies lymphatiques .....	3,522	2	2,524	—	2,316	—	Ziekten van de huid, van haar on- derdelen, van het onderhuidse celweefsel en van de lymphv.
Affections de l'appareil locomoteur	1,179	—	5,132	1	2,416	—	Aandoeningen der bewegingsor- ganen.
Affections produites par des causes extérieures :							Aandoeningen wegens uitwendige oorzaken :
a) Accidents divers .....	421	2	4,755	15	4,589	7	a) Diverse ongevallen.
b) Affections traumatiques :							b) Traumatische aandoeningen.
1. Lésions traumatiques ....	4,121	6	3,828	—	5,212	1	1. Traumatische beledigingen.
2. Mutilation par accident ...	29	—	605	2	100	5	2. Verminking door ongeval.
3. Corps étrangers d'origine traumatique et accidents éloignés dus à des corps étrangers .....	39	—	460	—	490	—	3. Vreemde lichamen van traumatische oorsprong en oude ongevallen te wijten aan vreemde lichamen.
4. Mort par accident .....	1	1	—	21	—	19	4. Gedood bij ongeval.
Affections diverses :							Diverse aandoeningen :
Maladies simulées .....	—	—	18	—	204	—	Geveinsde ziekten.
Maladies provoquées .....	—	—	4	—	11	—	Verwekte ziekten.
Autres .....	1	—	575	4	125	—	Andere.
<b>Totaux :</b>	<b>32,915</b>	<b>106</b>	<b>44,049</b>	<b>77</b>	<b>43,370</b>	<b>129</b>	<b>Totalen.</b>
Militaires en observation pour cri- tère d'aptitude .....	4,098	—	9,381	—	9,099	1	Militairen onder observatie voor geschiktheidsbeoordeling.
Militaires en observation pour ex- pertise .....	519	—	963	—	1,481	—	Militairen onder observatie voor expertise.
<b>Totaux :</b>	<b>4,617</b>	<b>—</b>	<b>10,344</b>	<b>—</b>	<b>10,580</b>	<b>1</b>	<b>Totalen.</b>
<b>Totaux généraux :</b>	<b>37,532</b>	<b>106</b>	<b>54,393</b>	<b>77</b>	<b>53,950</b>	<b>130</b>	<b>Algemene totalen.</b>

**Miliciens qui ont été exemptés ou ajournés  
pour causes physiques — Nature des causes**  
**Miliciens, die wegens lichamelijke oorzaken vrijgesteld  
of verdaagd werden — Aard der oorzaken**

(Source : Ministère de la Défense Nationale)

(Bron : Ministerie van Landsverdediging)

MALADIES ET INFIRMITES AFFECTIENS	Exemptions Vrijstellingen			Ajournements Voorlopige afkeuringen			ZIEKTEN- EN LICHAAMSGEBREKEN AANDOENINGEN
	1954	1955	1956	1954	1955	1956	
Du crâne, de la face, du cou ....	31	25	22	—	—	—	Van schedel, aangezicht en hals.
Du système nerveux .....	526	309	401	162	103	130	Van het zenuwstelsel.
Des organes de la vision .....	246	166	209	64	13	—	Van de gezichtsorganen.
Des organes de l'audition .....	561	344	396	1,299	1,192	1,012	Van de gehoorsorganen.
De la parole ou de la voix .....	19	16	20	10	8	7	Van de klankvormingsorganen.
Des organes respiratoires .....	143	167	170	613	742	984	Van de ademhalingsorganen.
Des organes digestifs .....	102	126	70	421	569	685	Van de spijsverteringsorganen.
Des organes circulatoires .....	212	196	222	502	629	940	Van de bloedsomloop.
Des organes urinaires .....	66	87	77	442	415	693	Van de urineorganen.
Des organes génitaux .....	36	20	24	42	28	39	Van de geslachtsorganen.
Du squelette et des organes loco- moteurs .....	486	379	375	257	226	252	Van het geraamte en de bewegings- organen.
De la peau et du tissu cell. sous- cutané .....	33	57	31	149	160	157	Van de huid en het onderhuidse weefsel.
Constitutionnelles .....	659	630	707	1,920	2,494	3,040	Konstitutionele.
Endocriniennes et métaboliques .	29	39	43	128	158	159	Endocrine en metabolische.
<b>Total .....</b>	<b>3,149</b>	<b>2,561</b>	<b>2,767</b>	<b>6,009</b>	<b>6,737</b>	<b>8,098</b>	<b>Totaal.</b>
Nombre de miliciens examinés ...	62,063	54,384	53,577	62,063	54,384	53,577	Aantal onderzochte dienst- plichtigen.
% .....	5,07	4,71	5,16	9,68	12,39	15,12	%

**Miliciens qui pour causes physiques ont été exemptés du service militaire ou ajournés.**

**Miliciens die wegens lichaamsgebreken vrijgesteld of verdaagd werden.**

ANNÉES JAREN	Nombre des miliciens inscrits ayant subi l'examen physique Aantal ingeschreven miliciens die het lichamelijk onderzoek ondergaan hebben	Nombre des miliciens exemptés définitivement Aantal definitief vrijgestelde miliciens	Nombre des miliciens ajournés Aantal verdaagde miliciens
1920 . . . . .	72,404	3,301	1,519
1921 . . . . .	75,953	3,619	1,313
1922 . . . . .	72,907	4,060	2,595
1923 . . . . .	55,273	3,727	3,973
1924 . . . . .	59,883	4,656	7,044
1925 . . . . .	63,921	4,442	8,383
1926 . . . . .	68,024	5,247	12,489
1927 . . . . .	74,626	18,642	8,490
1928 . . . . .	69,429	18,957	7,530
1929 . . . . .	69,436	12,302	8,343
1930 . . . . .	68,399	11,120	10,179
1931 . . . . .	68,469	12,921	9,600
1932 . . . . .	72,437	13,205	10,184
1933 . . . . .	72,384	13,635	10,270
1934 . . . . .	69,180	10,494	10,401
1935 . . . . .	56,557	5,614	7,748
1936 . . . . .	59,307	6,108	8,033
1937 . . . . .	56,632	6,303	8,254
1938 . . . . .	58,585	5,527	8,605
1939 . . . . .	59,585	5,431	8,368
1940 à 1947 (1) . . . . .	—	—	—
1948 . . . . .	63,282	10,967	9,571
1949 . . . . .	66,799	10,085	11,537
1950 . . . . .	73,088	10,118	12,849
1951 . . . . .	73,196	10,151	11,994
1952 . . . . .	87,854	8,907	12,424
1953 . . . . .	79,254	5,162	7,970
1954 . . . . .	64,046	3,149	6,054
1955 . . . . .	54,572	2,561	6,737

(1) Les données n'ont pas été relevées.

(1) De gegevens werden niet opgenomen.

**Statistique des sourds-muets et des aveugles. <sup>(1)</sup>**  
**Statistiek van de blinden en van de doofstommen. <sup>(1)</sup>**

Situation au 31 décembre. — Toestand op 31 december.

I. Répartition par province. — I. Indeling per provincie.

ANNÉES JAREN	Sexe Geslacht		Antwerpen Anvers	Brabant	West- Vlaand. Flandre occidentale	Oost- Vlaand. Flandre orientale	Hainaut Hene- gouwen	Liège Luik	Limbourg Limbourg	Luxem- bourg Luxem- bourg	Namur Namen	Le Royaume Het Rijk
<b>SOURDS-MUETS. — DOOFSTOMMEN.</b>												
1952	H.	M.	283	673	401	465	296	273	179	61	88	2,719
	F.	V.	281	474	257	352	245	238	131	48	111	2,137
1953	H.	M.	292	706	398	466	295	288	190	64	93	2,792
	F.	V.	275	464	256	350	261	226	125	43	108	2,108
1954	H.	M.	302	703	392	443	286	262	192	63	12	2,655
	F.	V.	277	466	265	352	240	242	138	48	50	2,078
1955	H.	M.	290	709	383	487	339	259	151	55	16	2,689
	F.	V.	299	467	253	345	298	232	131	49	47	2,121
<b>AVEUGLES. — BLINDEN.</b>												
1952	H.	M.	309	642	321	276	513	318	104	68	111	2,662
	F.	V.	194	397	217	171	349	239	98	32	79	1,776
1953	H.	M.	304	656	310	294	527	330	100	69	119	2,709
	F.	V.	193	420	216	198	374	249	88	33	87	1,858
1954	H.	M.	302	735	316	302	530	318	101	73	18	2,695
	F.	V.	202	499	219	196	383	264	91	30	15	1,899
1955	H.	M.	332	691	325	306	507	323	100	78	17	2,679
	F.	V.	211	519	207	202	415	277	95	38	16	1,980

**II. Répartition d'après l'instruction. — II. Indeling naar het onderricht.**

GROUPES — GROEPEN	1952		1953		1954		1955	
	Hommes Mannen	Femmes Vrouwen	Hommes Mannen	Femmes Vrouwen	Hommes Mannen	Femmes Vrouwen	Hommes Mannen	Femmes Vrouwen
<b>SOURDS-MUETS. — DOOFSTOMMEN.</b>								
a) Non susceptibles de recevoir l'instruction. — Niet vatbaar voor onderwijs . . . . .	376	338	335	333	334	325	354	355
b) Susceptibles de recevoir l'instruction, dont : — Vatbaar voor onderwijs, waarvan :								
1° ne la recevant pas ou ne l'ayant pas reçue ; — niet onderwezen worden of zijn . . . . .	133	123	182	137	157	120	194	140
2° la recevant chez eux ou l'ayant reçue chez eux ou dans un institut ; — aan huis of in een gesticht onderwezen worden of zijn . . . . .	1,447	1,090	1,474	1,050	1,399	1,032	1,361	1,021
3° la recevant dans un institut spécial ; — in een speciaal gesticht onderwezen worden . . . . .	763	586	801	588	882	484	780	605
<i>Total. — Totaal :</i>	<b>2,343</b>	<b>1,799</b>	<b>2,457</b>	<b>1,775</b>	<b>2,438</b>	<b>1,636</b>	<b>2,335</b>	<b>1,766</b>
<i>Total général. — Algemeen totaal :</i>	<b>2,719</b>	<b>2,137</b>	<b>2,792</b>	<b>2,108</b>	<b>2,772</b>	<b>1,961</b>	<b>2,689</b>	<b>2,121</b>
<b>AVEUGLES. — BLINDEN.</b>								
a) Non susceptibles de recevoir l'instruction. — Niet vatbaar voor onderwijs . . . . .	1,018	779	985	769	1,025	848	1,025	881
b) Susceptibles de recevoir l'instruction, dont : — Vatbaar voor onderwijs, waarvan :								
1° ne la recevant pas ou ne l'ayant pas reçue ; — niet onderwezen worden of zijn . . . . .	299	266	363	272	317	256	339	288
2° la recevant chez eux ou l'ayant reçue chez eux ou dans un institut ; — aan huis of in een gesticht onderwezen worden of zijn . . . . .	981	521	989	596	983	569	991	602
3° la recevant dans un institut spécial ; — in een speciaal gesticht onderwezen worden . . . . .	364	210	372	221	370	226	324	209
<i>Total. — Totaal :</i>	<b>1,644</b>	<b>997</b>	<b>1,724</b>	<b>1,089</b>	<b>1,670</b>	<b>1,051</b>	<b>1,654</b>	<b>1,099</b>
<i>Total général. — Algemeen totaal :</i>	<b>2,662</b>	<b>1,776</b>	<b>2,709</b>	<b>1,858</b>	<b>2,695</b>	<b>1,899</b>	<b>2,679</b>	<b>1,980</b>

(1) Indigents dont les frais d'instruction et d'entretien incombent aux pouvoirs publics. (§17 art. 181 l.e.),

(1) Behoeftigen waarvan de onkosten voor onderricht en onderhoud ten laste zijn van de openbare besturen (§ 17 art. 181 g.w.).



## Malades mentaux. — Geesteszieken.

Nombre moyen de malades colloqués dans les établissements pour malades mentaux.

Gemiddeld aantal zieken, in de instellingen voor geesteszieken.

(Source : Ministère de la Santé publique).

(Bron : Ministerie van Volksgezondheid).

	1938-1938 Moyenne Gemiddelde	1939	1949	1950	1951	1952	1953	1954	1955	
<b>Pensionnaires :</b>										
Hommes ..	1,408	1,357	887	843	958	907	875	750	847	Zelfbetalenden : Mannen. Vrouwen.
Femmes ...	2,135	2,123	1,380	1,281	1,208	1,187	1,178	1,213	1,191	
<b>Total :</b>	<b>3,543</b>	<b>3,480</b>	<b>2,267</b>	<b>2,124</b>	<b>2,166</b>	<b>2,094</b>	<b>2,053</b>	<b>1,963</b>	<b>2,038</b>	<b>Totaal.</b>
<b>Indigents :</b>										
Hommes ..	10,676	11,026	10,310	10,570	10,642	10,945	11,265	10,525	11,367	Behoeftigen : Mannen. Vrouwen.
Femmes ...	10,943	11,253	10,860	10,972	11,164	11,391	11,583	12,443	11,675	
<b>Total :</b>	<b>21,619</b>	<b>22,279</b>	<b>21,170</b>	<b>21,542</b>	<b>21,806</b>	<b>22,336</b>	<b>22,848</b>	<b>22,968</b>	<b>23,042</b>	<b>Totaal.</b>
<b>Total :</b>	<b>25,162</b>	<b>25,759</b>	<b>23,437</b>	<b>23,666</b>	<b>23,972</b>	<b>24,430</b>	<b>24,901</b>	<b>24,931</b>	<b>25,080</b>	<b>Totaal.</b>

## Activité des dispensaires de la ligue nationale belge contre la tuberculose.

Bedrijvigheid der dispensaria van de Belgische nationale liga tot bestrijding van de tuberculose.

(Source : Ministère de la Santé publique).

(Bron : Ministerie van Volksgezondheid).

	1939	1952	1953	1954	1955	
I. Nombre de visiteurs aux séances de consultation .....	206,972	349,914	372,177	—	—	1. Aantal bezoekers op de consultatiezittingen.
2. Malades proposés pour une cure sanatoriale .....	4,691	3,954	4,257	4,841	4,444	2. Zieken, waarvoor een kuur in een sanatorium werd voorgesteld.
Malades entrés en sanatorium .....	3,457	3,026	3,314	3,619	3,490	Zieken binnengekomen in een sanatorium.
3. Nombre d'examens cliniques .	159,333	340,766	366,037	398,806	423,538	3. Aantal klinische onderzoeken.
4. Nombre d'examens radioscopiques faits au cours de consultations .....	67,418	309,477	333,673	—	—	4. Aantal radioscopische onderzoeken, uitgevoerd gedurende de raadplegingen.
5. Nombre d'examens radiographiques .....	2,964	10,502	11,378	13,988	28,086	5. Aantal radiographische onderzoeken.
6. Nombre d'examens systématiques faits :						6. Aantal systematisch uitgevoerde onderzoeken :
a) aux dispensaires et par les Services itinérants .....	—	371,837	500,961	410,740	433,728	a) in de dispensaria en door de rondreizende Diensten.
b) par le Service Central de la Radiographie .....	—	208,480	105,861	204,302	286,671	b) door de Centrale Dienst der Radiofotographie.
7. Nombre d'analyses bactériologiques .....	24,283	33,383	36,181	—	—	7. Aantal bacteriologische ontledingen.
Résultats + .....	5,959	4,945	6,006	3,713	3,677	Uitslagen +.
Résultats — .....	18,324	28,438	30,175	15,582	16,309	Uitslagen —.
8. Nombre de cuti-réactions ...	18,031	—	79,396	84,344	96,185	8. Aantal cuti-reacties.
9. Nombre de visites à domicile faites par les infirmières .....	132,778	158,911	189,105	186,440	191,596	9. Aantal huisbezoeken afgelegd door de verpleegsters.

## Statistique des établissements de soins. — Statistiek der verzorgingsinstellingen.

Répartition des lits par service et par province dans les établissements publics et privés. — 1<sup>er</sup> juillet 1956.

Indeling van de bedden per dienst en per provincie in de openbare en private instellingen. — 1<sup>ste</sup> juli 1956.

(Source : Ministère de la Santé publique et de la Famille).

(Bron : Ministerie van Volksgezondheid en van het Gezin).

NOMBRE DES LITS PAR SERVICE	Antwerp. Anvers	Brabant	West- Flandre occident.	Oost- Flandre orient.	Hainaut Henegou- wen	Liège Luik	Limbourg Limbourg	Luxem- bourg Luxem- bourg	Namur Namen	Le Royaume Het Rijk	AANTAL BEDDEN PER DIENST	
											Openbare instellingen	Private instellingen
Chirurgie	1,108 1,284	1,276 1,757	473 975	600 918	586 1,553	637 898	197 382	32 95	125 242	5,034 8,104	Openbare instellingen Private instellingen	Heelkunde.
Médecine	1,035 756	1,287 934	438 771	940 577	364 420	482 216	119 184	— —	58 23	4,723 3,881	Openbare instellingen Private instellingen.	Geneeskunde
Hospitalisa- tion mixte	— —	119 813	294 653	266 809	146 384	162 391	212 170	— 105	46 23	1,245 3,348	Openbare instellingen Private instellingen	Gemengde hos- pitalisatie.
Contagieux	377 26	175 107	134 82	337 —	114 30	124 42	68 29	— —	21 —	1,350 316	Openbare instellingen Private instellingen	Besmettelijke ziekten
Pédiatrie	261 383	301 402	102 326	170 248	72 239	144 —	89 130	— —	40 —	1,179 1,728	Openbare instellingen Private instellingen	Kindergenees- kunde
Maternité	280 620	253 664	238 630	398 446	151 328	119 217	195 147	8 41	38 61	1,680 3,154	Openbare instellingen Private instellingen	Kraam- inrichting
Prématurés	66 237	51 114	32 129	98 66	54 54	36 25	57 38	— 5	10 37	404 705	Openbare instellingen Private instellingen	Voortijdig geborenen
<b>Total</b>	<b>3,127 3,306</b>	<b>3,462 4,791</b>	<b>1,711 3,566</b>	<b>2,809 3,064</b>	<b>1,487 3,008</b>	<b>1,704 1,789</b>	<b>937 1,080</b>	<b>40 246</b>	<b>338 386</b>	<b>15,615 21,236</b>	Openbare instellingen Private instellingen	<b>Totaal</b>

# Le personnel médical et paramédical. — Het medisch en paramedisch personeel

Situation au 1 janvier 1956. — Toestand op 1 Januari 1956.

(Source : Ministère de la Santé publique).

(Bron : Ministerie van Volksgezondheid).

PROVINCES ARRONDISSEMENTS	Nombre de docteurs en médecine	Nombre de docteurs en médecine licenciés en sciences dentaires (1)	Nombre de licenciés en sciences dentaires	Nombre de dentistes	Nombre de vétérinaires	Nombre de pharmaciens	Nombre d'accou- cheuses	PROVINCIËS ARRONDISSEMENTEN
	Aantal dokters in geneeskunde	Aantal dokters in geneeskunde lic. in tandheel- kunde (1)	Aantal licenciaten in de tandheel- kunde	Aantal tand- artsen	Aantal vee- artsen	Aantal apo- thekers	Aantal vroed- vrouwen	
Anvers . . . . .	872	10	40	66	31	385	279	Antwerpen.
Malines . . . . .	205	2	6	6	16	95	85	Mechelen.
Turnhout . . . . .	143	2	9	5	17	63	127	Turnhout.
<i>Anvers :</i>	<b>1,220</b>	<b>14</b>	<b>55</b>	<b>77</b>	<b>64</b>	<b>543</b>	<b>491</b>	<i>Antwerpen.</i>
Bruxelles . . . . .	2,560	40	116	260	97	1,004	525	Brussel.
Louvain . . . . .	426	5	27	17	31	128	125	Leuven.
Nivelles . . . . .	195	1	7	14	29	126	83	Nijvel.
<i>Brabant :</i>	<b>3,181</b>	<b>46</b>	<b>150</b>	<b>291</b>	<b>157</b>	<b>1,258</b>	<b>733</b>	<i>Brabant.</i>
Bruges . . . . .	220	2	19	7	18	109	88	Brugge.
Dixmude . . . . .	22	—	3	—	9	10	19	Diksmuide.
Ypres . . . . .	87	2	6	4	20	32	25	Ieper.
Courtrai . . . . .	226	6	18	12	18	102	66	Kortrijk.
Ostende . . . . .	113	4	8	7	8	49	60	Oostende.
Roulers . . . . .	91	1	8	3	15	48	33	Roeselare.
Tielt . . . . .	47	2	1	1	8	18	16	Tielt.
Furnes . . . . .	30	—	6	2	9	24	8	Veurne.
<i>Flandre occidentale :</i>	<b>836</b>	<b>17</b>	<b>69</b>	<b>36</b>	<b>105</b>	<b>392</b>	<b>315</b>	<i>West-Vlaanderen.</i>
Alost . . . . .	178	1	13	3	23	71	57	Aalst.
Termonde . . . . .	88	—	9	5	9	43	29	Dendermonde.
Eeklo . . . . .	52	2	7	—	11	20	11	Eeklo.
Gand . . . . .	564	6	47	18	46	243	100	Gent.
Audenarde . . . . .	82	4	6	4	13	35	38	Oudenaarde.
Saint-Nicolas . . . . .	134	2	9	5	15	57	32	Sint-Niklaas.
<i>Flandre orientale :</i>	<b>1,098</b>	<b>15</b>	<b>91</b>	<b>35</b>	<b>117</b>	<b>469</b>	<b>267</b>	<i>Oost-Vlaanderen.</i>
Ath . . . . .	71	2	2	5	22	31	23	Aat.
Charleroi . . . . .	506	4	24	27	28	337	270	Charleroi.
Mons . . . . .	265	4	11	11	24	205	210	Bergen.
Soignies . . . . .	170	3	5	7	21	111	98	Zinnik.
Thuin . . . . .	124	2	5	5	27	100	90	Thuin.
Tournai . . . . .	150	2	9	6	27	64	103	Doornik.
<i>Hainaut :</i>	<b>1,286</b>	<b>17</b>	<b>56</b>	<b>61</b>	<b>149</b>	<b>848</b>	<b>794</b>	<i>Henegouwen.</i>
Huy . . . . .	103	11	8	4	18	64	69	Hoei.
Liège . . . . .	1,032	51	59	49	39	568	318	Luik.
Verviers . . . . .	255	12	12	28	45	147	133	Verviers.
Waremme . . . . .	48	3	4	1	13	48	33	Borgworm.
<i>Liège :</i>	<b>1,438</b>	<b>77</b>	<b>83</b>	<b>82</b>	<b>115</b>	<b>827</b>	<b>553</b>	<i>Luik.</i>
Hasselt . . . . .	171	3	13	5	17	70	163	Hasselt.
Maaseik . . . . .	52	2	4	—	9	19	61	Maaseik.
Tongres . . . . .	71	3	10	1	20	38	75	Tongeren.
<i>Limbourg :</i>	<b>294</b>	<b>8</b>	<b>27</b>	<b>6</b>	<b>46</b>	<b>127</b>	<b>299</b>	<i>Limburg.</i>
Arlon . . . . .	38	1	3	3	2	20	24	Aarlen.
Bastogne . . . . .	26	1	1	3	12	13	8	Bastenaken.
Marche-en-Famenne	35	2	—	2	12	20	24	Marche-en-Famenne
Neufchâteau . . . . .	33	1	2	—	14	16	25	Neufchâteau.
Virton . . . . .	36	—	—	3	9	18	21	Virton.
<i>Luxembourg :</i>	<b>168</b>	<b>5</b>	<b>6</b>	<b>11</b>	<b>49</b>	<b>87</b>	<b>102</b>	<i>Luxemburg.</i>
Dinant . . . . .	82	—	6	2	19	52	52	Dinant.
Namur . . . . .	295	4	18	14	36	174	137	Namen.
Philippeville . . . . .	39	—	3	3	15	27	24	Philippeville.
<i>Namur :</i>	<b>416</b>	<b>4</b>	<b>27</b>	<b>19</b>	<b>70</b>	<b>253</b>	<b>213</b>	<i>Namen.</i>
<i>Le Royaume :</i>	<b>9,937</b>	<b>203</b>	<b>564</b>	<b>618</b>	<b>872</b>	<b>4,804</b>	<b>3,767</b>	<i>Het Rijk.</i>

(1) Ces nombres sont déjà compris dans ceux de la colonne précédente et ne sont pas compris dans ceux de la colonne suivante.

(1) Deze cijfers zijn reeds begrepen in deze van de voorgaande kolom en zijn niet begrepen in deze van de volgende kolom.



**Enseignement et autres statistiques  
culturelles**

**Onderwijs en andere culturele  
statistieken**

## Enseignements gardien et primaire. — Kleuter- en lager onderwijs.

Répartition de la population scolaire par sexe et par année d'études.

Indeling van de schoolbevolking naar het geslacht en het studiejaar.

(Source : Ministère de l'Instruction publique).

(Bron : Ministerie van Openbaar onderwijs.)

ANNEES D'ETUDES	1953-1954		1954-1955		1955-1956		1956-1957		STUDIEJAAR
	Garçons Filles	Filles Meisjes	Garçons Jongens	Filles Meisjes	Garçons Jongens	Filles Meisjes	Garçons Jongens	Filles Meisjes	
<b>trois premiers degrés — eerste drie graden</b>									
1 <sup>e</sup> année .....	88,346	82,664	88,306	82,688	87,903	81,436	87,039	81,265	1 <sup>e</sup> jaar.
2 <sup>e</sup> année .....	76,889	72,828	77,722	73,498	78,047	74,273	78,062	73,212	2 <sup>e</sup> jaar.
3 <sup>e</sup> année .....	67,470	63,413	75,355	70,238	76,136	71,728	76,279	72,411	3 <sup>e</sup> jaar.
4 <sup>e</sup> année .....	63,821	60,753	65,126	61,606	72,502	68,541	73,910	69,613	4 <sup>e</sup> jaar.
5 <sup>e</sup> année .....	60,535	56,298	63,134	59,542	64,377	61,134	71,138	67,164	5 <sup>e</sup> jaar.
6 <sup>e</sup> année .....	51,702	48,760	55,052	51,963	57,607	55,600	58,724	57,111	6 <sup>e</sup> jaar.
<b>Total .....</b>	<b>408,763</b>	<b>384,716</b>	<b>424,695</b>	<b>399,535</b>	<b>436,572</b>	<b>412,712</b>	<b>445,152</b>	<b>420,776</b>	<b>Totaal.</b>
<b>4<sup>e</sup> degré — 4<sup>e</sup> graad</b>									
7 <sup>e</sup> année .....	24,541	29,218	22,794	27,247	23,161	27,254	21,432	26,399	7 <sup>e</sup> jaar.
8 <sup>e</sup> année .....	14,613	24,103	12,848	22,369	12,012	21,235	11,133	20,594	8 <sup>e</sup> jaar.
<b>Total .....</b>	<b>39,154</b>	<b>53,321</b>	<b>35,642</b>	<b>49,616</b>	<b>35,173</b>	<b>48,489</b>	<b>32,565</b>	<b>46,993</b>	<b>Totaal.</b>
<b>Total enseign. prim. .</b>	<b>447,917</b>	<b>438,037</b>	<b>460,337</b>	<b>449,151</b>	<b>471,745</b>	<b>461,201</b>	<b>477,717</b>	<b>467,769</b>	<b>Totaal lager onderw.</b>

Répartition de la population scolaire suivant le régime linguistique.

Indeling van de schoolbevolking naar het taalstelsel.

REGIME LINGUISTIQUE	1953-1954	1954-1955	1955-1956	1956-1957	TAALSTELSEL
<b>Enseignement gardien. — Kleuteronderwijs.</b>					
Français .....	124,825	125,348	128,496	131,335	Frans.
Néerlandais .....	206,783	208,556	215,026	220,816	Nederlands.
Allemand .....	440	309	483	590	Duits.
<b>Total .....</b>	<b>332,048</b>	<b>334,213</b>	<b>344,005</b>	<b>352,741</b>	<b>Totaal.</b>
<b>Enseignement primaire et 4<sup>e</sup> degré primaire. — Lager onderwijs en 4<sup>e</sup> graad.</b>					
Français .....	343,143	359,948	373,972	384,811	Frans.
Néerlandais .....	538,064	544,769	554,322	556,067	Nederlands.
Allemand .....	4,747	4,771	4,652	4,608	Duits.
<b>Total .....</b>	<b>885,954</b>	<b>909,488</b>	<b>932,946</b>	<b>945,486</b>	<b>Totaal.</b>

## Enseignements gardien et primaire <sup>(1)</sup> — Kleuter- en lager onderwijs <sup>(1)</sup>

Répartition de la population scolaire par sexe et suivant le pouvoir organisateur de l'enseignement.

Indeling van de schoolbevolking naar het geslacht en de inrichtende macht.

(Source : Ministère de l'Instruction publique).

(Bron : Ministerie van Openbaar Onderwijs).

POUVOIR ORGANISATEUR	1953-1954		1954-1955		1955-1956		1956-1957		INRICHTENDE MACT
	Garçons Jongens	Filles Meisjes	Garçons Jongens	Filles Meisjes	Garçons Jongens	Filles Meisjes	Garçons Jongens	Filles Meisjes	
<b>Enseignement gardien. — Kleuteronderwijs.</b>									
Etat .....	3,257	3,381	3,994	3,745	4,743	4,665	5,720	5,067	Staat.
Provinces .....	51	52	45	47	45	50	68	75	Provincies.
Communes .....	50,854	47,061	51,592	47,787	53,309	49,400	53,997	49,959	Gemeenten
Personnes privées									Partikulieren.
Ecoles adoptées ....	84,148	83,984	85,592	84,819	87,681	86,822	89,432	88,276	Aangenomen scholen
Ecoles adoptables ...	28,819	29,365	27,809	28,228	28,057	28,637	29,355	29,832	Aanneemb. scholen.
Ecoles d'application .	512	564	239	316	264	332	498	462	Toepassingscholen.
<b>Total .....</b>	<b>167,641</b>	<b>164,407</b>	<b>169,271</b>	<b>164,942</b>	<b>174,099</b>	<b>169,906</b>	<b>179,070</b>	<b>173,671</b>	<b>Totaal.</b>
<b>Enseignement primaire et 4<sup>e</sup> degré primaire. — Lager onderwijs en 4<sup>e</sup> graad.</b>									
Etat .....	31,042	20,038	32,930	21,896	36,139	25,107	39,121	26,349	Staat.
Provinces .....	497	528	558	557	532	571	588	605	Provincies.
Communes .....	232,662	131,426	238,660	135,402	241,394	138,703	240,586	139,232	Gemeenten.
Personnes privées									Partikulieren.
Ecoles adoptées ....	109,907	206,869	112,162	210,216	115,111	213,649	117,772	216,505	Aangenomen scholen.
Ecoles adoptables ...	71,413	76,125	73,612	79,342	76,202	81,364	78,133	83,302	Aanneembare scholen.
Ecoles d'application .	2,396	3,051	2,415	1,738	2,367	1,807	1,517	1,776	Toepassingscholen.
<b>Total .....</b>	<b>447,917</b>	<b>438,037</b>	<b>460,337</b>	<b>449,151</b>	<b>471,745</b>	<b>461,201</b>	<b>477,717</b>	<b>467,769</b>	<b>Totaal.</b>

(1) Enseignement subventionné par l'Etat.

(1) Door de Staat gesubsidieerd onderwijs.

**Ecoles d'enseignement gardien et primaire.  
Scholen voor lager- en kleuteronderwijs.**

**a) Enseignement gardien. — Kleuteronderwijs.**

(Source : Ministère de l'Instruction publique)

(Bron : Ministerie van openbaar Onderwijs)

POUVOIR ORGANISATEUR	1953	1954	1955	1956	INRICHTENDE MACHT
Etat .....	82	91	113	128	Staat.
Provinces .....	1	1	1	2	Provincies.
Communes .....	1,569	1,604	1,661	1,706	Gemeenten.
Personnes privées :					Partikulieren :
Ecoles adoptées .....	1,818	1,842	1,848	1,849	Aangenomen scholen.
Ecoles adoptables .....	843	827	832	847	Aanneembare scholen.
Ecoles d'application .....	10	5	5	7	Toepassingsscholen.
<b>Total .....</b>	<b>4,323</b>	<b>4,370</b>	<b>4,460</b>	<b>4,539</b>	<b>Totaal.</b>

**b) Enseignement primaire et 4<sup>e</sup> degré primaire. — Lager onderwijs en 4<sup>e</sup> graad.**

POUVOIR ORGANISATEUR	1953				1954				1955				1956				INRICHTENDE MACHT
	G. J.	F. M.	M.(1) G.(1)	T.	G. J.	F. M.	M.(1) G.(1)	T.	G. J.	F. M.	M.(1) G.(1)	T.	G. J.	F. M.	M.(1) G.(1)	T.	
Etat .....	86	71	84	241	88	70	90	248	87	70	104	261	88	69	128	285	Staat.
Provinces .....	1	1	2	4	2	1	2	5	2	1	2	5	3	1	2	6	Provincies.
Communes .....	2,218	1,163	1,621	4,997	2,192	1,148	1,686	4,976	2,175	1,155	1,660	4,990	2,162	1,160	1,667	4,989	Gemeenten.
Personnes privées																	Partikulieren.
Ecoles adoptées ..	551	1,208	657	2,416	559	1,221	647	2,427	559	1,208	660	2,427	563	1,236	688	2,437	Aangen. scholen.
Ecoles adoptables	470	417	449	1,336	467	417	441	1,325	464	406	441	1,311	468	411	433	1,312	Aanneemb. schol.
Ecoles d'applicat.	12	12	3	27	9	10	2	21	9	10	2	21	7	9	2	18	Toepassingschol.
<b>Total :</b>	<b>3,333</b>	<b>2,872</b>	<b>2,816</b>	<b>9,021</b>	<b>3,317</b>	<b>2,867</b>	<b>2,818</b>	<b>9,002</b>	<b>3,296</b>	<b>2,850</b>	<b>2,869</b>	<b>9,015</b>	<b>3,291</b>	<b>2,886</b>	<b>2,870</b>	<b>9,047</b>	<b>Totaal.</b>

(1) Ecoles mixtes.

(1) Gemengde scholen.



**Personnel enseignant des écoles gardiennes et primaires.  
Onderwyzend personeel der lagere- en bewaarscholen.**

(Source : Ministère de l'Instruction publique).

(Bron : Ministerie van Openbaar Onderwijs).

NIVEAU DE L'ENSEIGNEMENT	1952		1953		1954		1955		GRAAD VAN HET ONDERWIJS
	Personnel laïc Wereldlijk personeel	Personnel religieux Geestelijk personeel	Personnel laïc Wereldlijk personeel	Personnel religieux Geestelijk personeel	Personnel laïc Wereldlijk personeel	Personnel religieux Geestelijk personeel	Personnel laïc Wereldlijk personeel	Personnel religieux Geestelijk personeel	
<b>Enseignement gardien.</b>									<b>Kleuteronderwijs.</b>
<i>Ecoles communales :</i>									<i>Gemeentescholen :</i>
Chefs d'école (1) .....	25	1	27	—	26	—	24	—	Schoolhoofden (1),
Personnel définitif .....	2,296	127	2,287	125	2,333	144	2,501	134	Vast personeel.
Personnel provisoire .....	97	1	110	6	73	3	107	3	Voorlopig personeel.
Personnel intérimaire (2) ...	354	8	429	12	485	7	454	12	Interimair personeel.
<i>Ecoles adoptées :</i>									<i>Aangenomen scholen :</i>
Chefs d'école .....	1	3	2	5	1	3	1	3	Schoolhoofden.
Personnel définitif .....	1,662	2,536	1,750	2,457	1,892	2,462	2,056	2,433	Vast personeel.
Personnel provisoire .....	43	5	37	7	28	6	40	5	Voorlopig personeel.
Personnel intérimaire (2) ...	123	14	101	11	106	13	94	3	Interimair personeel.
<i>Ecoles adoptables :</i>									<i>Aanneembare scholen :</i>
Chefs d'école .....	—	1	—	3	—	1	—	1	Schoolhoofden.
Personnel définitif .....	823	579	943	644	984	614	1,052	605	Vast personeel.
Personnel provisoire .....	35	4	44	7	17	—	21	1	Voorlopig personeel.
Personnel intérimaire (2) ...	55	6	61	8	61	6	50	1	Interimair personeel.
<b>Total :</b>	<b>5,514</b>	<b>3,285</b>	<b>5,791</b>	<b>3,285</b>	<b>6,006</b>	<b>3,259</b>	<b>6,400</b>	<b>3,201</b>	<b>Totaal.</b>
<b>Enseignement primaire.</b>									<b>Lager onderwijs.</b>
<i>Ecoles communales :</i>									<i>Gemeentescholen :</i>
Chefs d'école .....	311	10	332	8	334	7	341	7	Schoolhoofden.
Personnel définitif .....	12,946	396	12,944	390	12,909	365	13,050	351	Vast personeel.
Personnel provisoire .....	328	3	290	4	266	—	328	6	Voorlopig personeel.
Personnel intérimaire (2) ...	1,175	7	1,374	13	1,662	14	1,578	11	Interimair personeel.
<i>Ecoles adoptées :</i>									<i>Aangenomen scholen :</i>
Chefs d'école .....	94	410	92	399	82	401	84	403	Schoolhoofden.
Personnel définitif .....	7,555	3,864	7,556	3,754	7,677	3,684	7,743	3,590	Vast personeel.
Personnel provisoire .....	81	11	76	11	82	15	101	11	Voorlopig personeel.
Personnel intérimaire (2) ...	185	29	192	21	231	33	217	23	Interimair personeel.
<i>Ecoles adoptables :</i>									<i>Aanneembare scholen :</i>
Chefs d'école .....	36	142	43	165	46	171	49	171	Schoolhoofden.
Personnel définitif .....	3,981	1,134	4,420	1,230	4,395	1,226	4,511	1,221	Vast personeel.
Personnel provisoire .....	95	8	86	7	82	10	79	11	Voorlopig personeel.
Personnel intérimaire (2) ...	129	21	184	24	228	24	187	22	Interimair personeel.
<b>Total :</b>	<b>26,916</b>	<b>6,035</b>	<b>27,589</b>	<b>6,026</b>	<b>27,994</b>	<b>5,950</b>	<b>28,268</b>	<b>5,827</b>	<b>Totaal.</b>

(1) Non compris les chefs d'école primaire assumant en même temps la direction de l'école gardienne.

(2) Y compris les intérimaires remplaçant un(e) instituteur(trice) malade.

(1) De hoofden der lagere scholen, die tegelijk het bestuur van de bewaarschool waarnemen, niet meegeteld.

(2) Met inbegrip van het waarnemend personeel, ter vervanging van een zieke onderwijzer(es).

## Enseignement moyen. — Middelbaar onderwijs.

Répartition de la population scolaire par sexe et section d'études.  
Indeling van de schoolbevolking naar het geslacht en de studieafdeling.

(Sources : Min. Inst. publique  
et Secrétariat nat. enseign. catholique)

(Bronnen : Min. v. Openb. Onderwijs  
en Nationaal Secretariaat voor het katholiek onderwijs).

ANNEES ET SECTIONS D'ETUDES	1954-1955		1955-1956		1956-1957		STUDIEJAREN EN -AFDELINGEN
	Garçons Jongens	Filles Meisjes	Garçons Jongens	Filles Meisjes	Garçons Jongens	Filles Meisjes	
Enseignement moyen appliqué ..	3,365	7,673	2,217	8,234	867	8,567	Toegepast middelbaar onderwijs.
6 <sup>e</sup> moderne (1 <sup>re</sup> moyenne) .....	15,049	9,017	15,873	10,381	17,616	12,389	6 <sup>e</sup> moderne (1 <sup>e</sup> middelbaar).
5 <sup>e</sup> moderne (2 <sup>e</sup> moyenne) .....	11,992	7,261	11,869	7,621	12,779	9,034	5 <sup>e</sup> moderne (2 <sup>e</sup> middelbaar).
4 <sup>e</sup> moderne (3 <sup>e</sup> moyenne) .....	9,043	5,305	8,842	5,187	8,715	5,700	4 <sup>e</sup> moderne (3 <sup>e</sup> middelbaar).
6 <sup>e</sup> latine .....	12,509	4,653	13,506	5,500	14,317	6,165	6 <sup>e</sup> latijnse
5 <sup>e</sup> latine .....	8,933	3,378	9,487	3,808	10,186	4,475	5 <sup>e</sup> latijnse.
4 <sup>e</sup> latine .....	7,647	2,845	7,530	2,950	7,941	3,310	4 <sup>e</sup> latijnse.
<b>Total (degré inférieur) .....</b>	<b>65,173</b>	<b>32,459</b>	<b>67,107</b>	<b>35,447</b>	<b>71,554</b>	<b>41,073</b>	<b>Totaal (lagere graad).</b>
3 <sup>e</sup> latin-grec .....	5,153	1,954	5,082	2,071	4,996	2,075	3 <sup>e</sup> grieks-latijnse.
2 <sup>e</sup> latin-grec .....	4,377	1,582	4,573	1,753	4,478	1,790	2 <sup>e</sup> grieks-latijnse.
1 <sup>e</sup> latin-grec .....	3,846	1,187	4,023	1,466	4,208	1,619	1 <sup>e</sup> grieks-latijnse.
3 <sup>e</sup> latin-mathématiques .....	996	148	963	163	1,014	184	3 <sup>e</sup> latijns-wiskundige.
2 <sup>e</sup> latin-mathématiques .....	723	94	770	115	793	139	2 <sup>e</sup> latijns-wiskundige.
1 <sup>e</sup> latin-mathématiques .....	497	83	656	85	689	120	1 <sup>e</sup> latijns-wiskundige.
3 <sup>e</sup> latin-sciences .....	351	204	310	194	353	164	3 <sup>e</sup> latijns-wetenschappelijke.
2 <sup>e</sup> latin-sciences .....	248	130	291	175	241	173	2 <sup>e</sup> latijns-wetenschappelijke.
1 <sup>e</sup> latin-sciences .....	171	110	197	127	254	152	1 <sup>e</sup> latijns-wetenschappelijke.
3 <sup>e</sup> scientifique .....	2,963	330	2,704	359	2,833	350	3 <sup>e</sup> wetenschappelijke.
2 <sup>e</sup> scientifique .....	2,101	226	2,212	238	2,135	237	2 <sup>e</sup> wetenschappelijke.
1 <sup>e</sup> scientif. et scientif. spéciale ...	1,982	199	2,325	204	2,354	199	1 <sup>e</sup> wetenschap en bijz. wetensch.
3 <sup>e</sup> économique .....	2,411	1,423	2,332	1,408	2,161	1,449	3 <sup>e</sup> economische.
2 <sup>e</sup> économique .....	1,518	809	1,615	949	1,562	973	2 <sup>e</sup> economische
1 <sup>e</sup> économique .....	1,244	577	1,282	604	1,319	803	1 <sup>e</sup> economische.
<b>Total (degré supérieur) .....</b>	<b>28,581</b>	<b>9,056</b>	<b>29,335</b>	<b>9,911</b>	<b>29,390</b> (2)	<b>10,427</b>	<b>Totaal (hogere graad).</b>
<b>Total général .....</b>	<b>97,119</b>	<b>49,188</b>	<b>98,659</b>	<b>53,592</b>	<b>101,811</b>	<b>60,067</b>	<b>Algemeen totaal.</b>
Enseignement organisé par :							Onderwijs ingericht door :
Etat .....	36,704	22,210	36,294	23,775	36,756	26,337	de Staat.
Provinces .....	432	260	476	292	663	290	de Provincies.
Communes .....	2,654	2,891	2,699	3,126	3,309	3,628	de Gemeenten.
Personnes privées (1) .....	57,329	23,827	59,190	26,399	61,083	29,812	partikulieren (1).
<b>Total .....</b>	<b>97,119</b>	<b>49,188</b>	<b>98,659</b>	<b>53,592</b>	<b>101,811</b>	<b>60,067</b>	<b>Total.</b>

(1) Enseignement catholique subventionné et non subventionné par l'Etat.

(2) Ecoles des cadets comprises.

(1) Door de Staat gesubsidieerd en niet gesubsidieerd katholiek onderwijs.

(2) Met inbegrip van de kadettenschool.

## Enseignement moyen. — Middelbaar onderwijs.

Certificats de fin d'études moyennes du degré supérieur délivrés par les écoles  
et le jury central.

Door de scholen en de centrale jury afgeleverde eindgetuigschriften  
van hoger middelbaar onderwijs.

(Source : Ministère de l'Instruction publique).

(Bron : Ministerie van Openbaar Onderwijs).

SECTIONS D'ETUDES	1953-1954		1954-1955		1955-1956				STUDIEAFDELINGEN
	Garçons Jongens	Filles Meisjes	Garçons Jongens	Filles Meisjes	Régime linguistique français Frans taalstelsel		Régime linguistique néerland. Nederlands taalstelsel		
					Garçons Jongens	Filles Meisjes	Garçons Jongens	Filles Meisjes	
<b>Certificats délivrés par les écoles</b>									<b>Door de scholen afgeleverde getuigschriften.</b>
latin-grec .....	3,512	1,072	3,692	1,130	1,765	860	2,055	550	latijn-grieks.
latin-mathématiques .....	433	78	481	71	405	78	223	11	latijn-wiskunde.
latin-sciences .....	160	109	158	106	157	110	57	23	latijn-wetenschappen.
scientifique .....	1,461	139	1,541	155	735	104	864	60	wetenschappelijke.
économique .....	986	396	1,062	456	317	254	839	247	economische.
scientifique spéciale .....	224	4	206	8	171	9	82	1	bijzondere wetenschappen.
<b>Total .....</b>	<b>6,776</b>	<b>1,798</b>	<b>7,140</b>	<b>1,926</b>	<b>3,550</b>	<b>1,415</b>	<b>4,120</b>	<b>892</b>	<b>Totaal.</b>
<b>Certificats délivrés par le jury central :</b>									<b>Door de centrale jury afgeleverde getuigschriften.</b>
latin-grec .....	70	55	77	65	40	52	25	9	latijn-grieks.
latin-mathématiques .....	2	3	—	—	1	1	—	1	latijn-wiskunde.
latin-sciences .....	3	—	1	1	1	—	1	—	latijn-wetenschappen.
scientifique .....	8	3	7	3	7	2	6	—	wetenschappelijke.
économique .....	10	16	8	10	1	5	9	4	economische.
scientifique spéciale .....	—	—	—	—	—	—	—	—	bijzondere wetenschappen.
<b>Total .....</b>	<b>93</b>	<b>77</b>	<b>93</b>	<b>79</b>	<b>50</b>	<b>60</b>	<b>41</b>	<b>14</b>	<b>Totaal.</b>

## Ecoles libres d'enseignement moyen.

### Vrije scholen voor middelbaar onderwijs.

(Source : Secrétariat national de l'ens. catholique).

(Bron : Nationaal Secretariaat voor het Katholiek Onderwijs).

ENSEIGNEMENT POUR :	1955	1956	ONDERWIJS VOOR :
Garçons .....	267	271	Jongens.
Filles .....	279	285	Meisjes.
<b>Total :</b>	<b>546</b>	<b>556</b>	<b>Totaal.</b>

## Ecoles officielles d'enseignement moyen. Officiële scholen voor middelbaar onderwijs.

(Source : Ministère de l'Instruction publique).

(Bron : Ministerie van Openbaar Onderwijs).

NIVEAU DE L'ENSEIGNEMENT	1954			1955			1956			GRAAD VAN HET ONDERRICHT
	Garçons Jongens	Filles Meisjes	Mixte Ge- mengd	Garçons Jongens	Filles Meisjes	Mixte Ge- mengd	Garçons Jongens	Filles Meisjes	Mixte Ge- mengd	
<b>Du degré inférieur :</b>										<b>Van de lagere graad.</b>
Ecoles moyennes de l'Etat ..	32	58	70	31	57	77	31	60	91	Rijksmiddelbare scholen.
Ecoles moyennes communales et provinciales .....	4	4	2	3	3	2	8	6	3	Gemeentelijke en provinciale middelb. scholen.
<b>Total :</b>	<b>36</b>	<b>62</b>	<b>72</b>	<b>34</b>	<b>60</b>	<b>79</b>	<b>39</b>	<b>66</b>	<b>94</b>	<b>Totaal.</b>
<b>Du degré supérieur :</b>										<b>Van de hogere graad.</b>
Athénées royaux .....	25	—	75	25	—	74	25	—	74	Koninklijke Athenea.
Lycées royaux .....	—	23	—	—	22	—	—	22	—	Koninklijke Lycea.
Athénées prov. et com. ....	7	—	—	7	—	—	7	—	—	Prov. en Gem. Athenea.
Lycées prov. et com. ....	—	8	—	—	8	—	—	8	—	Prov. et Gem. Lycea.
<b>Total :</b>	<b>32</b>	<b>31</b>	<b>75</b>	<b>32</b>	<b>30</b>	<b>74</b>	<b>32</b>	<b>30</b>	<b>74</b>	<b>Totaal.</b>

N.B. - Dans ce tableau sont incluses les données se rapportant aux trois classes des écoles moyennes dont le programme d'enseignement concorde avec celui du cycle inférieur des humanités modernes.

N.B. - In deze tabel, zijn de gegevens van de drie klassen van de middelbare scholen, waarvan het onderwijsprogramma overeenstemt met dit van de lagere cyclus der nieuwe humanoria, begrepen.

## Personnel enseignant des écoles moyennes de l'Etat (1956). Onderwijzend personeel der Rijksmiddelbare scholen (1956).

(Source : Ministère de l'Instruction publique)

(Bron : Ministerie van Openbaar Onderwijs).

FONCTIONS	Hommes	Femmes	Total	FUNCTIE
	Mannen	Vrouwen	Totaal	
Directeurs (trices) et Préfets(fêtes).....	205	70	275	Directeurs(trices) en Studiefprefecten.
Régents(tes) :				Regenten(essen) :
— professeurs à charge complète .....	969	824	1,793	— leraars met volledige opdracht.
— professeurs à charge incomplète .....	26	45	71	— leraars met onvolledige opdracht.
Professeurs de cours généraux :				Leraars in de algemene vakken :
(moyen supérieur) :				(hoger middelbaar) :
— à charge complète .....	1,905	608	2,513	— met volledige opdracht.
— à charge incomplète .....	56	93	149	— met onvolledige opdracht.
Professeurs de cours spéciaux :				Leraars in de bijzondere vakken :
— à charge complète .....	657	481	1,138	— met volledige opdracht.
— à charge incomplète .....	258	398	656	— met onvolledige opdracht.
Professeurs de religion :				Godsdienstleraars :
— à charge complète .....	277	21	298	— met volledige opdracht.
— à charge incomplète .....	320	22	342	— met onvolledige opdracht.
Provisieurs .....	15	2	17	Provisoren :
Surveillants et économes :				Studiemeesters en economen :
— à charge complète .....	506	368	874	— met volledige opdracht.
— à charge incomplète .....	19	59	78	— met onvolledige opdracht.
<b>Total :</b>	<b>5,213</b>	<b>2,991</b>	<b>8,204</b>	<b>Totaal.</b>

N.B. - Ce tableau ne comprend pas le personnel des écoles moyennes communales et des athénées et lycées provinciaux et communaux. Le nombre de ces écoles est d'ailleurs peu élevé (voir page précédente).

N.B. - In deze tabel is niet begrepen het personeel van de middelbare gemeentescholen en van de provinciale en gemeentelijke athenea en lycea. Het aantal van deze scholen is ten andere niet hoog (zie voorgaande bladzijde).

## Enseignement normal — Normaalonderwijs

Répartition de la population scolaire par sexe, sections et années d'études.  
Indeling van de schoolbevolking naar geslacht, studieafdeling en studiejaar.

(Source : Ministère de l'Instruction publique)

(Bron : Ministerie van openbaar Onderwijs)

Sections et années d'études	1953-1954		1954-1955		1955-1956		1956-1957		Studieafdeling en jaren
	G. J.	F. M.	G. J.	F. M.	G. J.	F. M.	G. J.	F. M.	
<i>Enseignement normal gardien</i>									<i>Normaalonderwijs voor bewaarschoolonderwijzeressen</i>
1 <sup>e</sup> année .....	—	1,616	—	1,615	—	1,672	—	1,589	1 <sup>e</sup> jaar.
2 <sup>e</sup> année .....	—	1,309	—	1,400	—	1,338	—	1,316	2 <sup>e</sup> jaar.
3 <sup>e</sup> année .....	—	987	—	1,240	—	1,236	—	1,226	3 <sup>e</sup> jaar.
<b>Total .....</b>	<b>—</b>	<b>3,912</b>	<b>—</b>	<b>4,255</b>	<b>—</b>	<b>4,246</b>	<b>—</b>	<b>4,131</b>	<b>Totaal.</b>
<i>Enseignement normal pri- maire</i>									<i>Lager normaalonderwijs.</i>
Classe préparatoire.....	876	1,278	811	1,233	765	1,130	660	1,337	Vorbereidende klas.
1 <sup>e</sup> année .....	1,424	1,826	1,464	1,781	1,482	1,808	1,534	1,796	1 <sup>e</sup> jaar.
2 <sup>e</sup> année .....	1,149	1,449	1,076	1,493	1,160	1,534	1,217	1,507	2 <sup>e</sup> jaar.
3 <sup>e</sup> année .....	865	1,208	1,024	1,451	1,037	1,493	1,069	1,507	3 <sup>e</sup> jaar.
4 <sup>e</sup> année .....	769	1,000	809	1,262	939	1,343	985	1,450	4 <sup>e</sup> jaar.
<b>Total .....</b>	<b>5,083</b>	<b>6,761</b>	<b>5,184</b>	<b>7,220</b>	<b>5,383</b>	<b>7,308</b>	<b>5,465</b>	<b>7,597</b>	<b>Totaal.</b>
<i>Enseignement normal moyen</i>									<i>Middelbaar normaalonderwijs</i>
Sections préparatoires .....									Vorbereidende afdeling,
gr. A (littéraire, scient.) ..	35	183	35	115	36	117	45	118	gr. A (letterk. wetensch.).
gr. B. (germanique) .....	20	100	30	76	21	69	30	50	gr. B (germaanse).
Section littéraire .....									Letterk. afdeling.
1 <sup>e</sup> année .....	345	262	308	283	336	214	402	302	1 <sup>e</sup> jaar.
2 <sup>e</sup> année .....	218	220	192	185	184	244	227	211	2 <sup>e</sup> jaar.
Section germanique :									Germaanse afdeling :
1 <sup>e</sup> année .....	176	163	192	159	195	187	218	195	1 <sup>e</sup> jaar.
2 <sup>e</sup> année .....	108	130	111	112	110	123	113	143	2 <sup>e</sup> jaar.
Section scientifique :									Wetenschappelijke afdeling :
1 <sup>e</sup> année .....	295	218	294	228	295	220	290	220	1 <sup>e</sup> jaar.
2 <sup>e</sup> année .....	134	153	154	176	155	169	169	199	2 <sup>e</sup> jaar.
Section éducation physique :									Sectie lichamelijke opvoed.
1 <sup>e</sup> année .....	71	39	91	79	93	68	100	80	1 <sup>e</sup> jaar.
2 <sup>e</sup> année .....	34	9	47	29	43	31	65	42	2 <sup>e</sup> jaar.
Section des arts plastiques :									Sectie plastische kunst :
1 <sup>e</sup> année .....	—	—	23	—	18	—	30	—	1 <sup>e</sup> jaar.
2 <sup>e</sup> année .....	—	—	—	—	21	—	20	—	2 <sup>e</sup> jaar.
<b>Total .....</b>	<b>1,436</b>	<b>1,477</b>	<b>1,477</b>	<b>1,442</b>	<b>1,507</b>	<b>1,442</b>	<b>1,709</b>	<b>1,560</b>	<b>Totaal.</b>
<b>Total général....</b>	<b>6,519</b>	<b>12,150</b>	<b>6,661</b>	<b>12,917</b>	<b>6,890</b>	<b>12,996</b>	<b>7,174</b>	<b>13,288</b>	<b>Algemeen totaal.</b>

## Enseignement normal <sup>(1)</sup> — Normaalonderwijs <sup>(1)</sup>

Répartition de la population scolaire par sexe suivant le pouvoir organisateur de l'enseignement.  
Indeling van de schoolbevolking naar het geslacht en de inrichtende macht.

(Source : Ministère de l'Instruction publique).

(Bron : Ministerie van Openbaar Onderwijs).

POUVOIR ORGANISATEUR	1954-1955		1955-1956		1956-1957		INRICHTENDE MACHT
	Garçons Jongens	Filles Meisjes	Garçons Jongens	Filles Meisjes	Garçons Jongens	Filles Meisjes	
<b>Enseignement normal gardien. — Normaalonderwijs voor bewaarschoolonderwijzeressen.</b>							
Etat .....	—	824	—	913	—	960	Staat.
Provinces .....	—	251	—	256	—	271	Provincies.
Communes .....	—	307	—	345	—	347	Gemeenten.
Personnes privées .....	—	2,873	—	2,732	—	2,553	Partikulieren.
<b>Total :</b>	—	<b>4,255</b>	—	<b>4,246</b>	—	<b>4,131</b>	<b>Totaal.</b>
<b>Enseignement normal primaire. — Lager normaalonderwijs.</b>							
Etat .....	1,143	1,145	1,305	1,217	1,422	1,317	Staat.
Provinces .....	323	485	341	529	393	552	Provincies.
Communes .....	672	678	733	706	745	811	Gemeenten.
Personnes privées .....	3,046	4,912	3,004	4,856	2,905	4,917	Partikulieren.
<b>Total :</b>	<b>5,184</b>	<b>7,220</b>	<b>5,383</b>	<b>7,308</b>	<b>5,465</b>	<b>7,597</b>	<b>Totaal.</b>
<b>Enseignement normal moyen. — Middelbaar normaalonderwijs.</b>							
Etat .....	599	543	634	599	695	675	Staat.
Provinces .....	54	16	67	—	45	17	Provincies.
Communes .....	212	57	219	51	231	36	Gemeenten.
Personnes privées .....	612	826	587	792	738	832	Partikulieren.
<b>Total :</b>	<b>1,477</b>	<b>1,442</b>	<b>1,507</b>	<b>1,442</b>	<b>1,709</b>	<b>1,560</b>	<b>Totaal.</b>
<b>Total général .....</b>	<b>6,661</b>	<b>12,917</b>	<b>6,890</b>	<b>12,996</b>	<b>7,174</b>	<b>13,288</b>	<b>Algemeen totaal.</b>

Répartition de la population scolaire par sexe et régime linguistique.  
Indeling van de schoolbevolking naar het geslacht en het taalstelsel.

RÉGIME LINGUISTIQUE	1953-1954	1954-1955	1955-1956		1956-1957		TAAINSTELSEL
			Garçons Jongens	Filles Meisjes	Garçons Jongens	Filles Meisjes	
<b>Enseignement normal gardien. — Normaalonderwijs voor bewaarschoolonderwijzeressen.</b>							
Régime linguistique franç.	1,596	2,029	—	1,736	—	1,793	Frans taalstelsel.
Régime linguistique néerl.	2,316	2,226	—	2,510	—	3,338	Nederlands taalstelsel.
<b>Total :</b>	<b>3,912</b>	<b>4,255</b>	—	<b>4,246</b>	—	<b>4,131</b>	<b>Totaal.</b>
<b>Enseignement normal primaire. — Lager normaalonderwijs.</b>							
Régime linguistique franç.	4,784	5,583	2,249	3,353	2,396	3,590	Frans taalstelsel.
Régime linguistique néerl.	7,060	6,821	3 134	3 955	3 049	4 004	Nederlands taalstelsel.
Régime linguistique allem.	—	—	—	—	20	3	Duits taalstelsel.
<b>Total :</b>	<b>11,844</b>	<b>12,404</b>	<b>5,383</b>	<b>7,308</b>	<b>5,465</b>	<b>7,597</b>	<b>Totaal.</b>
<b>Enseignement normal moyen. — Middelbaar normaalonderwijs.</b>							
Régime linguistique franç.	1 407	1 468	709	663	817	894	Frans taalstelsel.
Régime linguistique néerl.	1 506	1 451	798	779	892	666	Nederlands taalstelsel.
<b>Total :</b>	<b>2,913</b>	<b>2,919</b>	<b>1,507</b>	<b>1,442</b>	<b>1,709</b>	<b>1,560</b>	<b>Totaal.</b>
<b>Total général .....</b>	<b>18,669</b>	<b>19,578</b>	<b>6,890</b>	<b>12,996</b>	<b>7,174</b>	<b>13,288</b>	<b>Algemeen totaal.</b>

(1) Enseignement subventionné par l'Etat.

(1) Door de Staat gesubsidieerd onderwijs.

## Ecoles d'enseignement normal. - Scholen voor normaalonderwijs.

(Source : Ministère de l'Instruction publique).

(Bron : Ministerie van Openbaar Onderwijs).

NIVEAU DE L'ENSEIGNEMENT	1953-1954	1954-1955	1955-1956	1956-1957	GRAAD VAN HET ONDERRICHT
<b>Ecoles normales gardiennes :</b>					<b>Normaalsch. voor bewaarschoolonderwijs:</b> staatsinrichtingen. prov. en gem. inrichtingen. vrije inrichtingen.
de l'Etat .....	7	8	8	8	
provinciales et communales .....	6	6	6	6	
libres .....	29	29	28	28	
<i>Total ..</i>	<b>42</b>	<b>43</b>	<b>42</b>	<b>42</b>	<i>Totaal.</i>
<b>Ecoles normales primaires :</b>					<b>Normaalscholen voor lager onderwijs :</b> staatsinrichtingen. prov. en gem. inrichtingen. vrije inrichtingen.
de l'Etat .....	16	17	18	18	
provinciales et communales .....	14	14	14	14	
libres .....	58	57	57	56	
<i>Total ..</i>	<b>88</b>	<b>88</b>	<b>89</b>	<b>88</b>	<i>Totaal.</i>
<b>Ecoles normales moyennes :</b>					<b>Normaalscholen voor middelb. onderwijs:</b> staatsinrichtingen. prov. en gem. inrichtingen. vrije inrichtingen.
de l'Etat .....	9	10	10	10	
provinciales et communales .....	4	4	4	5	
libres .....	26	24	24	30	
<i>Total ..</i>	<b>39</b>	<b>38</b>	<b>38</b>	<b>45</b>	<i>Totaal.</i>
<b>Ensemble des écoles normales :</b>					<b>Totaal van de normaalscholen :</b> officiële inrichtingen. vrije inrichtingen.
officielles .....	56	59	60	61	
libres .....	113	110	109	114	

## Personnel enseignant des écoles normales. Onderwijzend personeel van de scholen voor normaalonderwijs.

FONCTION	1956-1957								FUNCTIE
	Ecoles de l'Etat Rijkscholen		Ecoles prov. Prov. scholen		Ecoles comm. Gem. scholen		Ecoles libres Vrije scholen		
	Hom- mes Man- nen	Fem- mes Vrou- wen	Hom- mes Man- nen	Fem- mes Vrou- wen	Hom- mes Man- nen	Fem- mes Vrou- wen	Hom- mes Man- nen	Fem- mes Vrou- wen	
<b>Ecoles normales :</b>									<b>Normaalscholen :</b> Directeur (trices). Leraars met volledige opdracht. Leraars met onvolledige opdracht. Opvoedkundig personeel (1).
Directeurs (trices) .....	10	8	3	4	3	6	20	48	
Professeurs à charge complète ....	177	199	39	43	84	97	225	399	
Professeurs à charge incomplète ...	97	49	31	30	33	37	265	385	
Personnel éducatif (1) .....	90	109	14	31	9	14	23	54	<b>Bewaarschool :</b> aan de normaalschool verbonden oefenschool. Onderwijzeressen.
<b>Ecoles gardiennes d'application :</b> (annexées). Institutrices .....	—	33	—	6	—	4	—	13	
<b>Ecoles primaires d'application :</b> (annexées). Instituteurs (trices) à charge compl. Instituteurs(trices) à charge incompl.	115 4	70 3	21 —	20 —	17 1	20 9	69 —	31 —	<b>Lagere oefenschool verbonden aan de normaalschool :</b> Leraars met volledige opdracht. Leraars met onvolledige opdracht.
<b>Ecoles moyennes d'application :</b> (annexées). Professeurs à charge complète .... Professeurs à charge incomplète .. Professeurs de religion .....	26 2 16	53 7 —	7 1 1	— — —	7 — —	— — —	9 4 1	3 1 —	
<i>Total ..</i>	<b>537</b>	<b>531</b>	<b>117</b>	<b>134</b>	<b>154</b>	<b>187</b>	<b>616</b>	<b>934</b>	<i>Totaal.</i>

(1) Economes et surveillants.

(1) Economen en toezichters.

## Diplômes de fin d'études délivrés par les écoles d'enseignement normal. Einddiploma's afgeleverd in de scholen voor normaalonderwijs.

SECTIONS D'ÉTUDES	1952		1953		1954		1955		STUDIEAFDELINGEN
	Garçons Jongens	Filles Meisjes	Garçons Jongens	Filles Meisjes	Garçons Jongens	Filles Meisjes	Garçons Jongens	Filles Meisjes	
<b>Diplômes délivrés par les écoles :</b>									<b>Door de scholen afgeleverde diploma's :</b> Normaalonderwijs voor bewaar- school onderwijzeressen. Lager normaal onderwijs.
Enseignement normal gardien ...	—	558	—	815	—	955	—	1,147	
Enseignement normal primaire ..	654	868	659	906	721	972	784	1,092	
<i>Total ..</i>	<b>660</b>	<b>1,428</b>	<b>664</b>	<b>1,752</b>	<b>727</b>	<b>1,961</b>	<b>786</b>	<b>2,252</b>	
<b>Diplômes délivrés par le jury central :</b>									<b>Door de centrale jury afgeleverde di- ploma's :</b> Normaalonderwijs voor bewaar- schoolonderwijzeressen. Lager normaalonderwijs.
Enseignement normal gardien ...	—	—	—	28	—	29	—	12	
Enseignement normal primaire ..	6	2	5	3	6	5	2	1	
<i>Total ..</i>	<b>660</b>	<b>1,428</b>	<b>664</b>	<b>1,752</b>	<b>727</b>	<b>1,961</b>	<b>786</b>	<b>2,252</b>	<i>Totaal.</i>

## Enseignement technique et professionnel de plein exercice

### Technisch- en vakonderwijs met volledig leerplan

Répartition des inscriptions par sections d'études.

Indeling van de inschrijvingen per studieafdeling.

SECTIONS D'ÉTUDES	1953-1954	1954-1955	1955-1956	1956-1957	STUDIEAFDELING
<b>Enseignement secondaire du degré supérieur</b> Secundair onderwijs van de hogere graad.					
Mines et pierre .....	62	40	39	43	Mijnbouw en steenbewerking.
Métaux .....	2,801	3,225	3,640	3,829	Metalen.
Electricité .....	1,247	1,476	1,767	1,978	Electriciteit.
Chimie-alimentation et tabac .....	404	458	573	692	Scheikunde, voedingsbedr., tabak.
Bois .....	14	15	11	18	Hout.
Textile .....	284	325	291	247	Textiel.
Vêtement et tissage d'art .....	7,815	7,479	6,969	6,078	Kleding en weefkunst.
Précision .....	21	20	26	18	Fijnwerk.
Impression .....	121	100	102	125	Drukbedrijf.
Construction .....	362	376	402	418	Bouwbedrijf.
Transport .....	32	37	29	17	Vervoer.
Agronomie .....	2,092	2,199	2,144	2,102	Landbouwkunde.
Arts appliqués .....	716	786	823	877	Toegepaste kunst.
Commerce et organisation .....	4,883	5,230	5,290	5,147	Handel en organisatie.
Services des personnes .....	4,524	4,476	4,318	4,860	Persoonsdiensten.
Cours généraux et préparatoires .....	1,468	1,592	1,434	1,588	Alg. en voorbereidende leergangen.
Spécial .....	24	19	21	17	Bijzondere.
<b>Total .....</b>	<b>26,870</b>	<b>27,853</b>	<b>27,879</b>	<b>28,054</b>	<b>Totaal.</b>
<b>Enseignement secondaire du degré inférieur.</b> Secundair onderwijs van de lagere graad.					
Mines et pierre .....	90	84	534	605	Mijnbouw en steenbewerking.
Métaux .....	25,216	25,645	25,971	27,995	Metalen.
Electricité .....	5,737	6,071	6,579	8,835	Electriciteit.
Chimie, alimentation et tabac .....	390	488	500	445	Secheik., voedingsbedr. en tabak.
Bois .....	6,652	6,450	6,201	6,396	Hout.
Textile .....	618	581	569	647	Textiel.
Vêtement et tissage d'art .....	34,857	33,317	31,537	32,020	Kleding en weefkunst.
Précision .....	588	505	413	466	Fijnwerk.
Impression .....	700	753	791	937	Drukbedrijf.
Construction .....	801	809	851	868	Bouwkunde.
Transport .....	27	34	38	42	Vervoer.
Agronomie .....	8,275	8,149	8,258	8,368	Landbouwkunde.
Arts appliqués .....	161	224	116	216	Toegepaste kunst.
Commerce et organisation .....	10,795	11,487	12,580	13,643	Handel en organisatie.
Service des personnes .....	8,093	9,299	9,212	9,396	Persoonsdiensten.
Cours généraux et préparatoires .....	162	293	215	380	Algemene en voorbereid. leergang.
Spécial .....	2,603	2,635	2,670	2,516	Bijzondere.
<b>Total .....</b>	<b>105,765</b>	<b>106,824</b>	<b>107,035</b>	<b>113,775</b>	<b>Totaal.</b>



## Enseignement technique et professionnel de plein exercice

### Technisch- en vakonderwijs met volledig leerplan

Répartition des inscriptions par section d'études.

Indeling van de inschrijvingen per studieafdeling.

SECTIONS D'ÉTUDES	1953-1954	1954-1955	1955-1956	1956-1957	STUDIEAFDELING
<b>Enseignement supérieur — Hoger onderwijs.</b>					
Mines et pierre .....	13	13	15	20	Mijnbouw en steenbewerking.
Métaux :					Metalen :
Forge-tôle-soudure .....	30	31	40	21	Smederij, plaatijzerbewerking, lassen.
Mécanique .....	250	370	394	465	Mechanica.
Electro-mécanique .....	659	577	588	702	Electro-mechanica.
Industries nucléaires techniques	—	—	—	12	Technische kernbedrijven.
Construction mécanique .....	35	—	—	—	Constructie v. metalen gebinten
Electricité :					Electriciteit :
Electricité .....	414	480	550	617	Electriciteit.
Radio-électricité .....	232	295	379	518	Radio-electriciteit.
Chimie-alimentation et tabac :					Scheikunde, voedingsbedr., tab. :
Chimie .....	447	478	537	673	Scheikunde.
Biochimie .....	212	250	267	187	Biochemie.
Industries nucléaires chimie ..	—	—	—	7	Chemische kernbedrijven.
Bois .....	8	4	3	6	Hout.
Textile :					Textiel :
Textile .....	82	77	66	44	Textiel.
Tissage .....	29	23	27	26	Weefkunde.
Filature .....	19	18	21	23	Spinkunde.
Construction .....	493	490	484	520	Bouwbedrijf.
Agronomie :					Landbouwkunde :
Agriculture .....	414	442	469	489	Landbouw.
Horticulture .....	—	21	26	73	Tuinbouw.
Arts appliqués :					Toegepaste kunst :
Dessin d'architecture .....	600	615	655	684	Bouwkundig tekenen.
Arts décoratifs et publicitaires	157	159	148	155	Sier- en reclamekunst.
Commerce et organisation :					Handel en organisatie :
Commerce .....	2,918	3,066	3,346	3,720	Handel.
Comptabilité .....	106	140	142	132	Boekhouden.
Secrétariat .....	168	196	199	208	Secretariaat.
Administration .....	140	139	132	127	Administratie.
Organisation .....	104	115	120	126	Organisatie.
Services paramédicaux .....	1,981	2,034	2,158	2,115	Paramedische diensten.
Cours généraux et préparatoires	66	38	26	38	Algem. en voorbereidende leerg.
<b>Total .....</b>	<b>9,577</b>	<b>10,071</b>	<b>10,792</b>	<b>11,708</b>	<b>Totaal.</b>

## Enseignement technique et professionnel de plein exercice.

### Technisch- en vakonderwijs met volledig leerplan.

Relevé général des inscriptions. — Algemene opgave van de inschrijvingen.

ENSEIGNEMENT ORGANISÉ PAR	1953-1954	1954-1955	1955-1956	1956-1957	ONDERWIJS INGERICHT DOOR
<b>Enseignement supérieur — Hoger onderwijs</b>					
Pouvoirs publics .....	2,372	2,632	2,802	3,186	Openbare machten.
Personnes privées .....	7,205	7,439	7,990	8,522	Partikulieren.
<i>Total</i> .....	<b>9,577</b>	<b>10,071</b>	<b>10,792</b>	<b>11,708</b>	<i>Totaal.</i>
<b>Enseignement secondaire du degré supérieur. Secundair onderwijs van de hogere graad.</b>					
Pouvoirs publics .....	10,076	10,724	10,806	10,869	Openbare machten.
Personnes privées .....	16,794	17,129	17,073	17,185	Partikulieren.
<i>Total</i> .....	<b>26,870</b>	<b>27,853</b>	<b>27,879</b>	<b>28,054</b>	<i>Totaal.</i>
<b>Enseignement secondaire du degré inférieur. Secundair onderwijs van de lagere graad.</b>					
Pouvoirs publics .....	29,780	30,513	30,548	33,935	Openbare machten.
Personnes privées .....	75,985	76,311	76,487	79,840	Partikulieren.
<i>Total</i> .....	<b>105,765</b>	<b>106,824</b>	<b>107,035</b>	<b>113,775</b>	<i>Totaal.</i>

## Répartition des inscriptions suivant le régime linguistique.

Indeling van de inschrijvingen volgens het taalstelsel.

RÉGIME LINGUISTIQUE	1953-1954	1954-1955	1955-1956	1956-1957	TAALSTELSEL
<b>Enseignement supérieur — Hoger onderwijs.</b>					
Français .....	5,401	5,577	5,811	6,058	<i>Frans.</i>
Néerlandais .....	4,176	4,494	4,981	5,650	Nederlands.
<i>Total</i> .....	<b>9,577</b>	<b>10,071</b>	<b>10,792</b>	<b>11,708</b>	<i>Totaal.</i>
<b>Enseignement secondaire du degré supérieur. Secundair onderwijs van de hogere graad.</b>					
Français .....	10,677	11,182	10,889	11,118	Frans.
Néerlandais .....	16,193	16,671	16,990	16,936	Nederlands.
<i>Total</i> .....	<b>26,870</b>	<b>27,853</b>	<b>27,879</b>	<b>28,054</b>	<i>Totaal.</i>
<b>Enseignement secondaire du degré inférieur. Secundair onderwijs van de lagere graad.</b>					
Français .....	41,127	41,218	40,941	42,469	Frans.
Néerlandais .....	64,638	65,606	66,094	71,306	Nederlands.
<i>Total</i> .....	<b>105,765</b>	<b>106,824</b>	<b>107,035</b>	<b>113,775</b>	<i>Totaal.</i>

## Ecoles d'enseignement technique (1). - Scholen voor technisch onderwijs (1).

(Source : Ministère de l'Instruction publique)

(Bron : Ministerie van Openbaar Onderwijs).

SORTES D'ECOLES	1951-1952	1952-1953	1953-1954	1954-1955	1955-1956	AARD VAN DE SCHOOL
<b>I. Enseignement technique.</b>						<b>I. Technisch onderwijs.</b>
<i>Ecoles de plein exercice :</i>						<i>Scholen met volledig lesrooster :</i>
Ecoles de l'Etat . . . . .	80	82	83	94	120	Rijksscholen.
Ecoles prov. et commun. . . . .	251	270	296	311	303	Prov. en gem. scholen.
Ecoles privées . . . . .	953	955	1,021(2)	1,035	1,028	Bijzondere scholen.
<b>Total :</b>	<b>1,284</b>	<b>1,307</b>	<b>1,400</b>	<b>1,440</b>	<b>1,451</b>	<b>Totaal.</b>
<i>Ecoles et cours à horaire réduit :</i>						<i>Scholen en cursussen met beperkt lesrooster :</i>
Ecoles de l'Etat . . . . .	174	177	188	193	236	Rijksscholen.
Ecoles prov. et commun. . . . .	456	465	479	487	478	Prov. en gem. scholen.
Ecoles privées . . . . .	355	351	370(2)	368	367	Bijzondere scholen.
<b>Total :</b>	<b>985</b>	<b>993</b>	<b>1,037</b>	<b>1,048</b>	<b>1,081</b>	<b>Totaal.</b>
<b>Ensemble.</b>						<b>Te zamen</b>
Ecoles officielles . . . . .	961	994	1,046	1,085	1,137	Officiële scholen.
Ecoles libres . . . . .	1,308	1,306	1,391	1,403	1,395	Bijzondere scholen.

(1) Y compris les Instituts supérieurs de Commerce et les Ecoles de hautes Etudes commerciales.

(2) A partir de l'année 1953-1954, les écoles ménagères agricoles à temps réduit sont comptées dans les écoles et cours à horaire réduit alors que précédemment elles l'étaient dans les écoles de plein exercice.

(1) Met inbegrip van de Handelshogescholen en de Scholen voor hogere Handelstudien.

(2) Vanaf het schooljaar 1953-1954 zijn de landbouwhuishoudscholen geteld in de scholen met beperkt lesrooster terwijl ze vroeger begrepen waren in de scholen met volledig lesrooster.

## Formation professionnelle dans les métiers et négoes.

### Beroepsopleiding in ambachten en nerigen.

Nombre des contrats d'apprentissage conclus, répartis d'après le métier  
et le régime linguistique de l'apprenti.

Aantal afgesloten leercontracten, ingedeeld naar het beroep en het taalstelsel van de leerjongen.

(Source : Ministère des Classes moyennes).

(Bron : Ministerie van Middenstand).

MÉTIERS	1955			1956			BEROEPEN
	Régime linguistique Taalstelsel		Total	Régime linguistique Taalstelsel		Total	
	français frans	néer- landais vlaams		Totaal	français frans		
<b>A. Métaux.</b>							<b>A. Metalen.</b>
Façonnage et soudure des métaux . . . . .	237	306	543	244	329	573	Bewerking en lassen van metalen.
Constructions métalliques . . . . .	57	87	144	51	45	96	Constructie voor metalen gebinten.
Constructions mécaniques . . . . .	541	571	1,112	453	606	1,059	Mekaniekbouw.
<i>Total . . .</i>	<b>835</b>	<b>964</b>	<b>1,799</b>	<b>748</b>	<b>980</b>	<b>1,728</b>	<i>Totaal.</i>
<b>B. Electricité.</b>							<b>B. Electriciteit.</b>
Electricité . . . . .	152	126	278	136	121	257	Electriciteit.
Radio-électricité . . . . .	7	12	19	18	20	38	Radio-electriciteit.
<i>Total . . .</i>	<b>159</b>	<b>138</b>	<b>297</b>	<b>154</b>	<b>141</b>	<b>295</b>	<i>Totaal.</i>
<b>C. Matières plastiques.</b>							<b>C. Plastieke stoffen.</b>
Plastique et celluloïd . . . . .	5	2	7	6	4	10	Plastiek en celluloïd.
<b>D. Alimentation et tabac.</b>							<b>D. Voedings- en tabaksbedrijven.</b>
Alimentation . . . . .	975	1,385	2,360	852	1,193	2,045	Voedingswarenbereiding.
Tabac . . . . .	—	6	6	—	16	16	Tabaksverwerking.
<i>Total . . .</i>	<b>975</b>	<b>1,391</b>	<b>2,366</b>	<b>852</b>	<b>1,209</b>	<b>2,061</b>	<i>Totaal.</i>
<b>E. Bois et ameublement.</b>							<b>E. Hout en meubilering.</b>
Menuiserie . . . . .	170	382	552	133	318	451	Schrijnwerkerij.
Modelage . . . . .	13	16	29	14	23	37	Modelering.
Vannerie . . . . .	—	8	8	—	9	9	Mandenmakerij.
Ebénisterie et garnissage . . . . .	44	287	331	48	240	288	Meubelmakerij en garnering.
<i>Total . . .</i>	<b>227</b>	<b>693</b>	<b>920</b>	<b>195</b>	<b>590</b>	<b>785</b>	<i>Totaal.</i>
<b>F. Textiles et vêtements.</b>							<b>F. Textiel en kleding.</b>
Textile et tissage . . . . .	—	24	24	2	6	8	Textiel en weefkunde.
Bonneterie . . . . .	13	7	20	6	11	17	Breiwerk.
Teinture et blanchissage . . . . .	16	88	104	15	105	120	Ververij en bleekbedrijf.
Tailleur, couture et confection . . . . .	490	620	1,110	353	568	921	Kleermaker, naaien en confectie.
Mode et casquettes . . . . .	21	21	42	11	15	26	Modeartikelen en hoofddeksels.
Lingerie et corset . . . . .	3	55	58	5	35	40	Linnenhandel en keurslijven.
Broderie et passementerie . . . . .	4	17	21	9	25	34	Borduren en passementmaken.
Dessin textile . . . . .	—	3	3	—	2	2	Textieltekenen.
<i>Total . . .</i>	<b>547</b>	<b>835</b>	<b>1,382</b>	<b>401</b>	<b>767</b>	<b>1,168</b>	<i>Totaal.</i>
<b>G. Maroquinerie, cuir et fourrure.</b>							<b>G. Marokijn-, leder- en pelsbewerking.</b>
Maroquinerie . . . . .	7	8	15	11	11	22	Marokijnartikelen.
Chaussure . . . . .	2	40	42	11	29	40	Schoeisels.
Ganterie . . . . .	2	8	10	1	4	5	Handschoenmakerij.
Fourrure . . . . .	9	8	17	3	12	15	Pelsbewerking.
Autres travaux de cuir . . . . .	1	3	4	1	4	5	Andere lederbewerkingen.
<i>Total . . .</i>	<b>21</b>	<b>67</b>	<b>88</b>	<b>27</b>	<b>60</b>	<b>87</b>	<i>Totaal.</i>

## Formation professionnelle dans les métiers et négoce (suite).

### Beroepsopleiding in ambachten en neringen (vervolg).

Nombre des contrats d'apprentissage conclus, répartis d'après le métier et le régime linguistique de l'apprenti.

Aantal afgesloten leercontracten, ingedeeld naar het beroep en het taalstelsel van de leerjongen.

(Source : Ministère des Classes moyennes).

(Bron : Ministerie van Middenstand).

MÉTIERS	1955			1956			BEROEPEN
	Régime linguistique Taalstelsel		Total	Régime linguistique Taalstelsel		Total	
	français frans	néer- landais vlaams		français frans	néer- landais vlaams		
			Totaal			Totaal	
<b>H. Précision.</b>							<b>H. Fijnwerk.</b>
Bijouterie, joaillerie .....	11	22	33	8	25	33	Goudsmederij en juwelierszaken.
Horlogerie .....	15	20	35	18	18	36	Uurwerkmakerij.
Optique et orthopédie .....	29	33	62	35	28	63	Optiek en orthopedie.
Instruments de musique .....	1	3	4	1	5	6	Muziekinstrumenten.
<i>Total ..</i>	<b>56</b>	<b>78</b>	<b>134</b>	<b>62</b>	<b>76</b>	<b>138</b>	<i>Totaal.</i>
<b>I. Impression.</b>							<b>I. Drukbedrijf.</b>
Imprimerie .....	87	137	224	81	97	178	Drukwerk.
Reliure .....	9	7	16	9	7	16	Boekbinderij.
Photographie et dessin .....	12	28	40	21	24	45	Fotografie en tekenen.
<i>Total ..</i>	<b>108</b>	<b>172</b>	<b>280</b>	<b>111</b>	<b>128</b>	<b>239</b>	<i>Totaal.</i>
<b>J. Construction.</b>							<b>J. Bouwbedrijf.</b>
Pierre, ciment, etc. ....	96	224	320	76	217	293	Steen, cement, enz.
Verre .....	11	19	30	5	18	23	Glas.
Peinture et décoration .....	137	193	330	129	221	350	Schilder- en sierbedrijf.
<i>Total ..</i>	<b>244</b>	<b>436</b>	<b>680</b>	<b>210</b>	<b>456</b>	<b>666</b>	<i>Totaal.</i>
<b>K. Cultures et élevage.</b>							<b>K. Tuinbouw en veekweek.</b>
Cultures .....	39	90	129	30	93	123	Tuinbouw.
Elevage .....	3	15	18	2	7	9	Veekweek.
<i>Total ..</i>	<b>42</b>	<b>105</b>	<b>147</b>	<b>32</b>	<b>100</b>	<b>132</b>	<i>Totaal.</i>
<b>L. Service des personnes.</b>							<b>L. Personendiensten.</b>
Service des personnes .....	435	401	836	523	418	941	Personendienst.
Hôtellerie .....	20	28	48	32	19	51	Hotelbedrijf.
<i>Total ..</i>	<b>455</b>	<b>429</b>	<b>884</b>	<b>555</b>	<b>437</b>	<b>992</b>	<i>Totaal.</i>
<b>M. Commerce de détail.</b>							<b>M. Kleinhandel.</b>
Alimentation .....	92	28	120	55	43	98	Voeding.
Textiles, vêtements et cuir .....	43	13	56	45	15	60	Textiel, kledij en leder.
Papier .....	6	—	6	6	3	9	Papier.
Parfumerie et droguerie .....	8	—	8	6	1	7	Reukwerk en drogerij.
Meubles .....	3	2	5	9	6	15	Meubelen.
Quincaillerie et machines .....	9	—	9	7	5	12	IJzerhandel en machines.
Etalagiste .....	3	—	3	2	—	2	Etalagist.
<i>Total ..</i>	<b>164</b>	<b>43</b>	<b>207</b>	<b>130</b>	<b>73</b>	<b>203</b>	<i>Totaal.</i>
<i>Total général ...</i>	<b>3,838</b>	<b>5,353</b>	<b>9,191</b>	<b>3,483</b>	<b>5,021</b>	<b>8,504</b>	<i>Algemeen totaal.</i>

**Population des établissements d'enseignement artistique.  
Bevolking van de inrichtingen voor kunstonderwijs.**

**Conservatoires et écoles de musique — Conservatoria en muziekscholen.**

(Source : Ministère de l'Instruction publique et Adm. prov.) (Bron : Ministerie van Openbaar Onderwijs en Prov. Besturen)

SORTES D'ÉCOLES	1936-1938 (1)			1952-1953			1953-1954			1954-1955			1955-1956			AARD VAN DE SCHOOL
	H.	F.	T.	H.	F.	T.	H.	F.	T.	H.	F.	T.	H.	F.	T.	
	M.	V.		M.	V.		M.	V.		M.	V.		M.	V.		
Cons. d'Anvers .....	291	275	566	221	300	521	210	306	516	202	271	473	235	266	501	Cons. van Antwerpen.
Cons. de Bruxelles .....	246	332	578	256	314	570	259	292	551	230	260	490	219	279	498	Cons. van Brussel.
Cons. de Gand .....	192	182	374	230	247	477	240	242	482	227	222	449	208	212	420	Cons. van Gent.
Cons. de Mons .....	—	—	—	116	140	256	127	144	271	109	123	232	101	105	206	Cons. van Bergen.
Cons. de Liège .....	176	194	370	223	272	495	241	213	454	224	277	501	208	260	468	Cons. van Luik.
Autres écoles .....	11,415	12,383	23,798	12,942	14,955	27,897	13,733	15,945	29,678	14,134	16,578	30,712	12,588	15,420	28,008	Andere scholen.
<b>Elèves .....</b>	<b>12,320</b>	<b>13,366</b>	<b>25,686</b>	<b>13,988</b>	<b>16,228</b>	<b>30,216</b>	<b>14,810</b>	<b>17,142</b>	<b>31,952</b>	<b>15,126</b>	<b>17,731</b>	<b>32,857</b>	<b>13,559</b>	<b>16,542</b>	<b>30,101</b>	Leerlingen.
<b>Etablissements .....</b>	<b>122</b>			<b>144</b>			<b>145</b>			<b>146</b>			<b>128</b>			Inrichtingen.

(1) Moyenne.

(1) Gemiddelde.

**Académies des beaux-arts et écoles de dessin.  
Academies voor schone kunsten en tekenscholen.**

(Source : Administrations provinciales)

(Bron : Provinciale Besturen)

SORTES D'ÉCOLES	1952-1953			1953-1954			1954-1955			1955-1956			AARD VAN DE SCHOOL		
	H.	F.	T.	H.	F.	T.	H.	F.	T.	H.	F.	T.			
	M.	V.		M.	V.		M.	V.		M.	V.				
Ecole nat. supér. d'Architecture et des Arts décoratifs de Bruxelles .....	132	116	248	136	114	250	144	112	256	155	133	288	Nat. Hogere School voor Bouwen Sierkunst te Brussel.		
Institut nat. supér. d'Architect. et d'Urbanisme d'Anvers .....	159	18	177	149	12	161	147	12	159	161	19	180	Nat. Hoger Instituut voor Bouwkunst en Stedebouw, Antwerpen.		
Académie Royale des Beaux-Arts, d'Anvers .....	408	215	623	433	288	721	462	326	788	417	264	681	Konink. Acad. v. Schone Kunst, Antwerpen.		
Acad. Royale des Beaux-Arts de Bruxelles .....	276	209	485	261	184	445	300	186	486	305	205	510	Konink. Acad. v. Schone Kunst, Brussel.		
Acad. Royale des Beaux-Arts de Mons .....	70	32	102	163	132	295	170	146	316	175	159	334	Konink. Acad. v. Schone Kunst, Bergen.		
Acad. Royale des Beaux-Arts de Liège .....	267	144	411	269	166	435	258	175	433	295	186	481	Konink. Acad. v. Schone Kunst, Luik.		
Acad. Royale des Beaux-Arts de Gand .....	239	88	327	209	106	315	327	190	517	361	216	577	Konink. Acad. v. Schone Kunst, Gent.		
Autres écoles de Beaux-Arts et de dessin :													And. Scholen v. Schone Kunst en Tekenscholen :		
françaises .....	1,188	497	1,685	1,093	526	1,619	1,129	596	1,725	1,190	634	1,824	franstalige.		
néerlandaises .....	3,552	630	4,182	3,529	601	4,130	4,486	973	5,459	4,694	1,019	5,713	nederlandstalige.		
<b>Elèves .....</b>	<b>6,291</b>	<b>1,949</b>	<b>8,240</b>	<b>6,242</b>	<b>2,129</b>	<b>8,371</b>	<b>7,423</b>	<b>2,716</b>	<b>10,139</b>	<b>7,753</b>	<b>2,835</b>	<b>10,588</b>	Leerlingen.		
<b>Etablissements .....</b>	<b>61</b>			<b>61</b>			<b>63</b>			<b>62</b>			<b>62</b>		Inrichtingen.
françaises .....	22			22			22			21			21		franstalige.
néerlandaises .....	39			39			41			41			41		nederlandstalige.

## Enseignement supérieur. — Hoger onderwijs.

Répartition par section d'études de l'ensemble des inscriptions.

Indeling per studieafdeling van het gezamenlijk aantal inschrijvingen.

Source : Fondation universitaire.

Bron : Universitaire Stichting.

SECTIONS D'ÉTUDES	1954-1955			1955-1956			1956-1957			STUDIEAFDELINGEN
	H. M.	F. V.	T.	H. M.	F. V.	T.	H. M.	F. V.	T.	
<b>Théologie et Droit canon.</b>										<b>Godgeleerdheid en Kerkelijk Recht</b>
Théologie .....	145	—	145	178	—	178	179	—	179	Godgeleerdheid.
Droit canon .....	20	—	20	21	—	21	22	—	22	Kerkelijk recht.
Philosophie (école St. Thomas d'Aquin) .....	233	23	256	209	20	229	233	23	256	Wijsbegeerte (Sint-Thomas-school).
Sciences religieuses .....	7	21	28	8	21	29	21	51	72	Godsdienstwetenschappen.
<b>Philosophie et Lettres.</b>										<b>Letteren en Wijsbegeerte.</b>
<i>Philosophie.</i>										<i>Wijsbegeerte.</i>
candidature .....	35	14	49	55	12	67	52	15	67	Kandidatuur.
licence, doctorat, doct. spéc. et agrégat.	15	2	17	21	4	25	31	7	38	licentiaat, doctoraat, speciaal doctoraat en aggregatie.
<i>Histoire.</i>										<i>Geschiedenis.</i>
candidature .....	130	109	239	144	116	260	182	133	315	kandidatuur.
licence, doctorat et agrégation .	88	102	190	116	105	221	124	116	240	licentiaat, doctoraat en aggregatie.
<i>Philologie classique, romane et germanique.</i>										<i>Klassieke-, romaanse- en germaanse filologie.</i>
candidature, baccalauréat ....	687	461	1,148	818	494	1,312	826	513	1,339	kandidatuur, bakkalaureaat.
licence, doctorat et agrégation .	355	338	693	448	372	820	489	391	880	licentiaat, doctoraat en aggregatie.
<i>Autres philologies.</i>										<i>Andere filologie.</i>
candidature .....	12	6	18	9	5	14	8	4	12	kandidatuur.
licence, doctorat .....	15	3	18	26	5	31	25	6	31	licentiaat, doctoraat.
Autres matières .....	106	132	238	113	141	254	99	142	241	Andere vakken.
<b>Droit et Notariat.</b>										<b>Rechten en Notariaat.</b>
Candidature en philosophie et lettres préparatoire au droit et au notariat .....	1,329	278	1,607	1,392	259	1,651	1,280	259	1,539	Kandidatuur in de letteren en wijsbegeerte voorbereidend tot de rechten en tot het notariaat.
Droit (doctorat, agrégation) ...	1,544	220	1,764	1,494	215	1,709	1,411	208	1,619	Rechten (doctoraat, aggregatie).
Notariat (licence) .....	239	15	254	265	17	282	241	17	258	Notariaat (licentiaat).
Licences spéciales en droit ....	215	37	252	223	34	257	224	31	255	Speciale licentiaten in de rechten
<b>Sciences.</b>										<b>Wetenschappen.</b>
<i>Mathématiques et Physique.</i>										<i>Wiskunde en Natuurkunde.</i>
candidature .....	549	119	668	600	142	742	662	164	826	kandidatuur.
licence, doctorat et agrégation .	232	81	313	279	79	358	320	108	428	licentiaat, doctoraat en aggregatie.
<i>Chimie, géologie et minéralogie.</i>										<i>Schei-, aard- en delfstofkunde.</i>
candidature .....	358	106	464	407	100	507	470	142	612	kandidatuur.
licence, doctorat et agrégation .	324	114	438	326	124	450	361	115	476	licentiaat, doctoraat en aggregatie.
<i>Géographie.</i>										<i>Aardrijkskunde.</i>
candidature .....	53	37	90	45	30	75	41	24	65	kandidatuur.
licence, doctorat et agrégation .	68	34	102	59	40	99	47	46	93	licentiaat, doctoraat en aggregatie.

## Enseignement supérieur (suite). — Hoger onderwijs (vervolg).

Répartition par section d'études de l'ensemble des inscriptions.

Indeling per studiefaculteit van het gezamenlijk aantal inschrijvingen.

SECTIONS D'ÉTUDES	1954-1955			1955-1956			1956-1957			STUDIEAFDELINGEN
	H. M.	F. V.	T.	H. M.	F. V.	T.	H. M.	F. V.	T.	
<i>Biologie, zoologie, botanique.</i>										
candidature .....	127	99	226	132	94	226	125	91	216	<i>Biologie, dierkunde, plantkunde.</i> kandidatuur.
licence, doctorat et agrégation .	63	54	117	68	57	125	92	68	160	licentiaat, doctoraat en aggregatie.
Etudes statistiques (centre inter-facultaire) .....	4	—	4	4	—	4	3	—	3	Statistische studiën (interfacultair centrum).
Autres matières .....	12	1	13	8	2	10	3	2	5	Andere vakken.
<i>Médecine et Pharmacie.</i>										
<i>Médecine.</i>										<i>Geneeskunde en Farmacie.</i>
candidature en sciences naturelles et médicales .....	2,570	320	2,890	2,515	351	2,866	2,538	384	2,922	<i>Geneeskunde.</i> kandidatuur in de natuur- en geneeskundige wetenschappen
doctorat agrégation .....	1,951	189	2,140	2,084	196	2,280	2,110	204	2,314	doctoraat, aggregatie.
études de spécialisation en médecine (médecin hygiéniste) ..	116	14	130	116	26	142	138	25	163	specialiseerstudiën in de geneeskunde (geneesheer-hygiénist).
licence en médecine du travail (centre interfacultaire) .....	9	—	9	12	—	12	13	—	13	licentiaat in de arbeidsgeneeskunde (interfacultair centr.).
Sciences dentaires .....	120	15	135	133	15	148	146	24	170	Tandheelkunde.
<i>Pharmacie.</i>										<i>Pharmacie.</i>
candidature en sciences prépar. à la pharmacie .....	313	215	528	310	204	514	329	210	539	kandidatuur in de wetenschappen voorbereidend tot de pharmacie.
grade de pharmacien, doctorat, licence, expert chimiste. ....	327	285	612	318	255	573	359	264	623	graad van apotheker, doctoraat, licentiaat, expert-scheikundige.
<i>Education physique.</i>										<i>Lichamelijke opvoeding.</i>
candidature .....	92	39	131	94	35	129	228	32	260	kandidatuur.
licence, doctorat, agrégation ..	104	60	164	128	53	181	164	52	216	licentiaat, doctoraat, aggregatie.
Autres matières .....	64	15	79	54	17	71	58	12	70	Andere vakken.
<i>Médecine vétérinaire.</i>										<i>Vecartsenijkunde.</i>
Candidature .....	208	2	210	219	1	220	143	1	144	kandidatuur.
Doctorat .....	119	—	119	139	1	140	214	1	215	doctoraat.
<i>Sciences appliquées, Arts et Manufactures.</i>										<i>Toegepaste wetenschappen, Kunsten en Fabriekwezen.</i>
Candidature ingénieur civil (toutes sections) .....	1,190	8	1,198	1,270	4	1,274	1,477	1	1,478	Kandidatuur burgerlijk ingénieur (alle afdelingen).
Ingénieur civil et ingénieur du génie civil .....	1,140	9	1,149	1,170	7	1,177	1,183	9	1,192	Burgerlijk ingénieur en ingénieur der burgerlijke genie.
Etudes complémentaires d'ingénieur et doctorat (constr. aéronaut., radio-élect., hydraulique et hydrographie, physique, sciences nucléaires, navigation, matériaux, géologie) .....	34	1	35	170	6	176	127	3	130	Aanvullende studiën voor ingénieur en doctoraat (luchtvaartbouwkunde, radio-elektriciteit, hydraulika en hydrographie, natuurkunde, kernwetenschappen, scheepvaart, materialen, aardkunde).
Conducteur civil .....	73	—	73	47	—	47	51	—	51	Burgerlijk kondukteur.
Etudes complémentaires de conducteur .....	1	—	1	4	—	4	1	—	1	Aanvullende studiën voor kondukteur.
Sciences militaires .....	176	—	176	197	—	197	218	—	218	Militaire wetenschappen.
Urbanisme .....	7	2	9	11	—	11	23	—	23	Stedebouwkunde.



## Enseignement supérieur (suite). — Hoger onderwijs (vervolg).

Répartition par section d'études de l'ensemble des inscriptions.

Indeling per studiefaculteit van het gezamenlijk aantal inschrijvingen.

SECTIONS D'ÉTUDES	1954-1955			1955-1956			1956-1957			STUDIEAFDELINGEN
	H. M.	F. V.	T.	H. M.	F. V.	T.	H. M.	F. V.	T.	
<i>Agronomie.</i>										<b>Landbouwkunde.</b>
Candidature .....	337	3	340	329	4	333	295	2	297	Kandidatuur.
Ingénieur agronome .....	308	4	312	309	4	313	294	5	299	Landbouwkundig ingenieur.
Graduat, doctorat, agrégation .	164	2	166	156	2	158	151	5	156	Graduaat, doctoraat, aggregatie.
Section brasserie .....	7	—	7	4	—	4	2	1	3	Afdeling brouwerij.
<i>Sciences sociales, politiques, économiques et journalisme.</i>										<b>Sociale, politieke, economische wetenschappen en journalistiek.</b>
Candidature .....	523	120	643	559	102	661	633	119	752	Kandidatuur.
Graduat, licence, doctorat ....	498	69	567	509	85	594	492	87	579	Graduaat, licentiaat, doctoraat.
Sc. coloniales et sc. sociales du Travail et organisation Travail (centre interfacultaire) .....	80	3	83	82	5	87	81	9	90	Koloniale wetensch., sociale arbeidswetensch. en arbeidsorganisatie (interfak. centr.)
Journalisme .....	14	5	19	14	5	19	22	8	30	Journalistiek.
Sc. économiques et financières..	313	32	345	273	32	305	292	45	337	Ekonomische wetenschappen.
<b>Sciences commerciales et actuarielles.</b>										<b>Handels- en actuariële wetenschappen.</b>
<i>Sciences commerciales.</i>										<i>Handelswetenschappen.</i>
candidature .....	1,625	251	1,876	1,795	288	2,083	1,892	282	2,174	kandidatuur.
licence, doctorat, agrégation ..	1,082	175	1,257	1,308	232	1,540	1,462	277	1,739	licentiaat, doctoraat, aggregatie.
ingénieur commercial .....	270	16	286	291	20	311	313	25	338	handelsingenieur.
Sciences actuarielles .....	23	4	27	38	5	43	55	2	57	Aktuariële wetenschappen.
<b>Pédagogie et psychologie.</b>										<b>Opvoedkunde en Psychologie.</b>
<i>Pédagogie.</i>										<i>Opvoedkunde.</i>
candidature .....	97	83	180	128	106	234	122	117	239	kandidatuur.
licence, doctorat .....	63	33	96	70	37	107	76	52	128	licentiaat, doctoraat.
<i>Psychologie.</i>										<i>Psychologie.</i>
candidature .....	46	63	109	48	75	123	71	92	163	kandidatuur.
licence et doctorat .....	82	46	128	101	44	145	93	51	144	licentiaat en doctoraat.
<i>Orientation et sélection professionnelle.</i>										<i>Beroepsoriëntering en selectie.</i>
licence .....	52	53	105	63	57	120	76	70	146	licentiaat.
<b>Total .....</b>	<b>21,163</b>	<b>4,542</b>	<b>25,705</b>	<b>22,536</b>	<b>4,762</b>	<b>27,298</b>	<b>23,513</b>	<b>5,147</b>	<b>28,660</b>	<b>Totaal.</b>
<b>Nombre total des étudiants :</b>	<b>19,189</b>	<b>4,093</b>	<b>23,282</b>	<b>20,180</b>	<b>4,282</b>	<b>24,462</b>	<b>21,147</b>	<b>4,590</b>	<b>25,737</b>	<b>Totaal aantal studenten.</b>
Etudiants du rég. ling. français ..	<b>14,331</b>			<b>15,067</b>			<b>15,849</b>			Aantal studenten van het frans taalstelsel.
Etudiants du rég. ling. néerlandais	<b>8,951</b>			<b>9,395</b>			<b>9,888</b>			Aantal studenten van het nederlands taalstelsel.

## Enseignement supérieur. — Hoger onderwijs.

Répartition par section d'études des diplômes délivrés par les écoles. — Indeling van de diploma's per studiefaculteit.

Source : Fondation universitaire.

Bron : Universitaire Stichting.

SECTIONS D'ÉTUDES	1953-1954			1954-1955			1955-1956			STUDIEAFDELINGEN
	H. M.	F. V.	T.	H. M.	F. V.	T.	H. M.	F. V.	T.	
<b>Théologie et Droit canon.</b>										<b>Godgeleerdheid en Kerkelijk Recht.</b>
<i>Théologie.</i>										<i>Godgeleerdheid.</i>
Licence .....	12	—	12	14	—	14	13	—	13	Licentiaat.
Doctorat et Maîtrise .....	5	—	5	9	—	9	13	—	13	Doctoraat en Graad van Magister.
<b>Droit canon</b>										<b>Kerkelijk Recht.</b>
Licence .....	5	—	5	3	—	3	6	—	6	Licentiaat.
Doctorat et Maîtrise .....	3	—	3	1	—	1	2	—	2	Doctoraat en Graad van Magister.
<b>Philosophie (école St. Thomas d'Aquin).</b>										<b>Wijsbegeerte (Sint-Thomasschool).</b>
Licence .....	26	—	26	24	—	24	30	—	30	Licentiaat.
Doctorat et Maîtrise .....	12	—	12	9	—	9	15	—	15	Doctoraat en Graad van Magister.
<b>Sciences religieuses.</b>										<b>Godsdienstwetenschappen.</b>
Graduat et Diplôme .....	—	8	8	—	8	8	—	1	1	Graduaat en Diploma.
<b>Philosophie et Lettres.</b>										<b>Letteren en Wijsbegeerte.</b>
<i>Philosophie.</i>										<i>Wijsbegeerte.</i>
Licence .....	5	—	5	1	—	1	4	2	6	Licentiaat.
Agrégation de l'enseignement sec. supérieur .....	3	—	3	4	—	4	2	1	3	Aggregatie voor het hoger secundair onderwijs
Doctorat .....	3	—	3	—	—	—	2	—	2	Doctoraat.
Agrégation de l'enseignement supérieur .....	—	—	—	1	—	1	3	—	3	Aggregatie voor het hoger onderwijs.
<b>Histoire.</b>										<b>Geschiedenis.</b>
Licence .....	15	29	44	22	31	53	24	25	49	Licentiaat.
Agrégation de l'enseignement sec. supérieur .....	12	27	39	21	27	48	19	26	45	Aggregatie voor het hoger secundair onderwijs.
Doctorat .....	4	—	4	4	—	4	4	—	4	Doctoraat.
<b>Philologie classique.</b>										<b>Klassieke Filologie.</b>
Licence .....	25	19	44	24	29	53	43	39	82	Licentiaat.
Agrégation de l'enseignement sec. supérieur .....	23	19	42	25	29	54	32	36	68	Aggregatie voor het hoger secundair onderwijs.
Doctorat .....	7	1	8	4	—	4	5	—	5	Doctoraat.
<b>Philologie romane,</b>										<b>Romaanse Filologie.</b>
Licence .....	18	29	47	21	40	61	37	45	82	Licentiaat.
Agrégation de l'enseignement sec. supérieur .....	12	26	38	14	32	46	25	43	68	Aggregatie voor het hoger secundair onderwijs.
Doctorat .....	4	1	5	4	—	4	1	2	3	Doctoraat.
<b>Philologie germanique.</b>										<b>Germaanse Filologie.</b>
Licence .....	52	33	85	44	42	86	72	31	103	Licentiaat.
Agrégation de l'enseignement sec. supérieur .....	33	37	70	44	36	80	54	32	86	Aggregatie voor het hoger secundair onderwijs.
Doctorat .....	3	1	4	3	1	4	6	—	6	Doctoraat.
<b>Histoire de l'art et archéologie.</b>										<b>Kunstgeschiedenis en Oudheidkunde</b>
Licence .....	7	12	19	7	5	12	14	13	27	Licentiaat.
Agrégation de l'enseignement sec. supérieur .....	—	6	6	1	6	7	2	1	3	Aggregatie voor het hoger secundair onderwijs.
Doctorat .....	1	—	1	3	—	3	2	1	3	Doctoraat.
<b>Autres matières</b>										<b>Andere vakken.</b>
Licence .....	9	2	11	9	2	11	10	1	11	Licentiaat.
Doctorat .....	4	1	5	5	—	5	3	—	3	Doctoraat.
<b>Droit et Notariat.</b>										<b>Rechten en Notariaat.</b>
<i>Droit.</i>										<i>Rechten.</i>
Doctorat .....	422	76	498	453	64	517	439	59	498	Doctoraat.
Agrégation de l'enseignement supérieur .....	2	—	2	2	—	2	5	—	5	Aggregatie voor het hoger onderwijs.
Licences spéciales en droit .....	51	7	58	52	7	59	47	2	49	Speciale licentiaten in de rechten

## Enseignement supérieur (suite). — Hoger onderwijs (vervolg.)

Répartition par section d'études des diplômes délivrés par les écoles. — Indeling van de diploma's per studieafdeling.

SECTIONS D'ÉTUDES	1953-1954			1954-1955			1955-1956			STUDIEAFDELINGEN
	H. M.	F. V.	T.	H. M.	F. V.	T.	H. M.	F. V.	T.	
<i>Notariat</i>										<i>Notariaat.</i>
Licence en notariat .....	96	16	112	125	6	131	119	6	125	Licentiaat in het notariaat.
<b>Sciences.</b>										<b>Wetenschappen.</b>
<i>Sciences mathématiques.</i>										<i>Wiskundige Wetenschappen.</i>
Licence .....	26	14	40	30	15	45	61	23	84	Licentiaat.
Agrégation de l'enseignement sec. supérieur.....	25	15	40	32	15	47	53	24	77	Aggregatie voor het hoger secundair onderwijs.
Doctorat .....	6	1	7	2	1	3	3	—	3	Doctoraat.
<i>Sciences physiques</i>										<i>Natuurkundige Wetenschappen.</i>
Licence .....	17	6	23	29	9	38	30	4	34	Licentiaat.
Agrégation de l'enseignement sec. supérieur.....	21	6	27	19	7	26	18	6	24	Aggregatie voor het hoger secundair onderwijs.
Doctorat .....	2	—	2	12	2	14	3	—	3	Doctoraat.
<i>Sciences chimiques</i>										<i>Scheikundige Wetenschappen.</i>
Licence .....	62	28	90	74	45	119	87	33	120	Licentiaat.
Agrégation de l'enseignement sec. supérieur.....	28	18	46	34	28	62	35	21	56	Aggregatie voor het hoger secundair onderwijs.
Doctorat .....	31	6	37	41	2	43	33	7	40	Doctoraat.
<i>Sciences géologiques et minéralogiques.</i>										<i>Aard- en Delfstofkundige Wetenschappen.</i>
Licence .....	3	—	3	7	—	7	6	—	6	Licentiaat.
Agrégation de l'enseignement sec. supérieur.....	—	—	—	1	—	1	—	—	—	Aggregatie voor het hoger secundair onderwijs.
Doctorat .....	1	—	1	2	—	2	—	—	—	Doctoraat.
<i>Sciences géographiques.</i>										<i>Aardrijkskundige Wetenschappen.</i>
Licence .....	16	19	35	32	10	42	19	9	28	Licentiaat.
Agrégation de l'enseignement sec. supérieur.....	12	14	26	22	14	36	19	12	31	Aggregatie voor het hoger secundair onderwijs.
Doctorat .....	—	—	—	—	—	—	1	2	3	Doctoraat.
<i>Sciences zoologiques.</i>										<i>Dierkundige Wetenschappen.</i>
Licence .....	7	8	15	9	10	19	14	9	23	Licentiaat.
Agrégation de l'enseignement sec. supérieur.....	3	5	8	11	10	21	8	6	14	Aggregatie voor het hoger secundair onderwijs.
Doctorat .....	2	1	3	1	1	2	1	—	1	Doctoraat.
<i>Sciences botaniques.</i>										<i>Plantkundige Wetenschappen.</i>
Licence .....	8	1	9	7	5	12	8	10	18	Licentiaat.
Agrégation de l'enseignement sec. supérieur.....	2	1	3	2	3	5	4	12	16	Aggregatie voor het hoger secundair onderwijs.
Doctorat .....	—	—	—	3	—	3	1	1	2	Doctoraat.
<i>Sciences physiologiques</i>										<i>Physiologische Wetenschappen.</i>
Licence .....	1	—	1	—	—	—	—	—	—	Licentiaat.
Doctorat .....	—	—	—	1	—	1	—	—	—	Doctoraat.
<b>Sciences.</b>										<b>Wetenschappen.</b>
Agrégation de l'enseignement supérieur.....	7	—	7	5	—	5	4	—	4	Aggregatie voor het hoger onderwijs.
Grade de calculateur.	—	—	—	—	—	—	—	—	—	Graad van Rekenaar.
<i>Etudes statistiques (centre inter-facultaire).</i>										<i>Statistische studiën (interfacultair centrum).</i>
—	—	—	—	—	—	—	1	—	1	—
<b>Médecine et Pharmacie.</b>										<b>Geneeskunde en Farmacie.</b>
<i>Médecine.</i>										<i>Geneeskunde.</i>
Doctorat.	455	40	495	416	47	463	443	54	497	Doctoraat.
Agrégation de l'enseignement supérieur.....	1	—	1	5	—	5	5	—	5	Aggregatie voor het hoger onderwijs.
Spécialisations .....	40	7	47	40	7	47	45	12	57	Spécialiseringsen.
Licence en médecine du Travail (centre interfacult.) .....	3	—	3	2	—	2	1	—	1	Licentiaat in de arbeidsgeneeskunde (interfacultair centrum)
<i>Pharmacie.</i>										<i>Pharmacie.</i>
Grade de pharmacien .....	87	88	175	109	87	196	93	72	165	Graad van apoteker.
Licence .....	—	2	2	—	—	—	—	—	—	Licentiaat.
Doctorat et expert chimiste ...	3	—	3	2	1	3	4	3	7	Doctoraat en expert-scheikundige.

## Enseignement supérieur (suite). — Hoger onderwijs (vervolg).

Répartition par section d'études des diplômes délivrés par les écoles. — Indeling van de diploma's per studieafdeling.

SECTIONS D'ÉTUDES	1953-1954			1954-1955			1955-1956			STUDIEAFDELINGEN
	H. M.	F. V.	T.	H. M.	F. V.	T.	H. M.	F. V.	T.	
<i>Science dentaire.</i>										<i>Tandheelkunde.</i>
Licence.....	39	4	43	43	9	52	49	7	56	Licentiaat.
<i>Education physique.</i>										<i>Lichamelijke opvoeding.</i>
Licence.....	36	33	69	66	39	105	84	38	122	Licentiaat.
Agrégation de l'enseignement sec. supérieur.....	31	38	69	46	36	82	60	33	93	Aggregatie voor het hoger secundair onderwijs.
Doctorat .....	1	—	1	—	—	—	—	—	—	Doctoraat.
<i>Autres matières.</i>										<i>Andere vakken.</i>
<i>Médecine vétérinaire.</i>										<i>Veeartsenijkunde.</i>
Doctorat .....	29	1	30	47	7	54	44	5	49	Doctoraat.
Agrégation de l'enseignement supérieur .....	29	1	30	29	—	29	44	—	44	Aggregatie voor het hoger onderwijs.
<i>Sciences appliquées, Arts et Manufactures.</i>										<i>Toegepaste Wetenschappen, Kunst en Fabriekwezen.</i>
Ingenieur des mines.....	61	—	61	43	—	43	51	—	51	Mijnningenieur.
» des constructions ..	62	1	63	70	—	70	67	—	67	Bouwkundig ingenieur.
» métallurgiste .....	27	—	27	31	—	31	31	—	31	Metallurgisch ingenieur.
» chimiste .....	13	—	13	19	1	20	12	—	12	Scheikundig ingenieur.
» mécanicien .....	35	—	35	17	—	17	23	—	23	Werktuigkundig ingenieur.
» électricien .....	71	—	71	72	—	72	73	2	75	Elektrotechnisch ingenieur.
» électricien-mécanicien	77	—	77	89	—	89	77	—	77	Werktuigkundig-elektrotechnisch ingenieur.
» radio-électricien .....	5	—	5	11	—	11	—	—	—	Radio-elektrotechnisch ingen.
» télécommunication et électronique .....	—	—	—	—	—	—	7	—	7	Ingenieur voor televerbindingen en elektronika.
» en constructions aéronautiques .....	3	—	3	4	—	4	1	—	1	Luchtvaartbouwkundig ingen.
» en constructions navales .....	5	—	5	9	—	9	3	—	3	Scheepsbouwkundig ingenieur.
» du génie civil .....	3	—	3	4	—	4	1	—	1	Ingenieur der burgerlijke genie.
» géologue .....	2	—	2	2	—	2	1	—	1	Aardkundig ingenieur.
» architecte et urbaniste	4	—	4	7	—	7	7	1	8	Ingenieur architect en stede- bouwkundig ingenieur.
» des Travaux urbains et coloniaux .....	—	—	—	—	—	—	—	—	—	Ingenieur der stedelijke en koloniale werken.
» civil de l'industrie textile .....	—	—	—	—	—	—	1	—	1	Burgerlijk ingenieur der textiel- nijverheid.
Doctorat en sciences appliquées	1	—	1	1	—	1	—	—	—	Doctoraat in de toegepaste wetenschappen.
Conducteur civil (travaux urbains, etc.) .....	17	—	17	23	—	23	10	—	10	Burgerlijk conducteur (stedelijke werken, enz....)
Diplômé de la section de navigation .....	—	—	—	—	—	—	1	—	1	Gediplomeerde van de scheepvaartafdeling.
Sciences militaires .....	67	—	67	31	—	31	27	—	27	Militaire wetenschappen.
<i>Agronomie</i> .....										<i>Landbouwkunde.</i>
Ingenieur agronome .....	61	1	62	72	—	72	79	—	79	Landbouwkundig ingenieur.
Ingenieur chimiste et des industries agricoles .....	24	—	24	21	—	21	22	1	23	Ingenieur voor de scheikunde en voor de landbouwindustrieën
Graduat en sciences agronomiques .....	13	1	14	10	—	10	3	—	3	Graduaat in de landbouwwetenschappen.
Licence en sciences agronomiques .....	—	—	—	—	—	—	—	—	—	Licentiaat in de landbouwwetenschappen.
Doctorat en sciences agronomiques .....	3	—	3	3	—	3	2	—	2	Doctoraat in de landbouwwetenschappen.
Diplôme section brasserie .....	1	—	1	7	—	7	4	—	4	Diploma van de afdeling brouwerij.
Agrégation de l'enseignement sec. supérieur .....	38	—	38	32	1	33	35	—	35	Aggregatie voor het hoger secundair onderwijs.

## Enseignement supérieur (suite). — Hoger onderwijs (vervolg).

Répartition par section d'études des diplômes délivrés par les écoles. — Indeling van de diploma's per studiefaculteit.

SECTIONS D'ETUDES	1953-1954			1954-1955			1955-1956			STUDIEAFDELINGEN
	H. M.	F. V.	T.	H. M.	F. V.	T.	H. M.	F. V.	T.	
<b>Sciences sociales, politiques, économiques et journalisme.</b>										<b>Sociale, politieke, economische wetenschappen en journalistiek.</b>
<i>Sciences sociales.</i>										<i>Sociale Wetenschappen.</i>
Licence .....	36	10	46	34	16	50	31	10	41	Licentiaat.
Agrégation de l'enseignement sec. supérieur .....	—	—	—	—	—	—	—	—	—	Aggregatie voor het hoger secundair onderwijs.
Licence en sciences sociales du Travail et Organisation du Travail (centre interfacult.) .	7	—	7	3	—	3	7	—	7	Licentiaat in de sociale arbeidswetenschappen en arbeidsorganisatie (interfakultair centrum)
Doctorat .....	4	—	4	—	—	—	—	1	1	Doctoraat.
<i>Sciences politiques, diplomatiques et administratives.</i>										<i>Staatkundige, diplomatieke en administratieve Wetenschappen.</i>
Licence .....	57	17	74	60	13	73	25	9	34	Licentiaat.
Agrégation de l'enseignement sec. supérieur .....	—	—	—	—	—	—	—	—	—	Aggregatie voor het hoger secundair onderwijs.
Doctorat .....	—	—	—	—	—	—	1	—	1	Doctoraat.
<i>Sciences coloniales</i>										<i>Koloniale Wetenschappen.</i>
Candidature (infirmiers-missionnaires) .....	—	—	—	2	—	2	—	—	—	Kandidatuur (verplegers-missionarissen).
Graduat (centre interfacultaire)	45	—	45	34	—	34	33	1	34	Graduaat (interfakultair centrum).
Licence .....	49	—	49	50	—	50	58	—	58	Licentiaat.
Agrégation de l'enseignement sec. supérieur .....	—	—	—	—	—	—	—	—	—	Aggregatie voor het hoger secundair onderwijs.
Doctorat .....	—	—	—	2	—	2	—	—	—	Doctoraat.
<i>Sciences économiques.</i>										<i>Ekonomische Wetenschappen.</i>
Licence .....	103	13	116	125	18	143	78	11	89	Licentiaat.
Agrégation de l'enseignement sec. supérieur .....	—	—	—	—	—	—	—	—	—	Aggregatie voor het hoger secundair onderwijs.
Doctorat .....	1	—	1	2	—	2	2	—	2	Doctoraat.
<i>Journalisme.</i>										<i>Journalistiek.</i>
Licence .....	3	1	4	4	3	7	3	2	5	Licentiaat.
<i>Sciences commerciales et actuarielles.</i>										<i>Handels- en actuariële wetenschappen.</i>
<i>Sciences commerciales.</i>										<i>Handelswetenschappen.</i>
Ingénieur commercial.	55	5	60	63	2	65	71	4	75	Handelsingenieur.
Licence et graduat .....	308	51	359	345	56	401	356	58	414	Licentiaat en graduaat.
Agrégation de l'enseignement sec. supérieur .....	50	36	86	64	15	79	91	32	123	Aggregatie voor het hoger secundair onderwijs.
Doctorat .....	1	—	1	1	—	1	3	1	4	Doctoraat.
<i>Sciences actuarielles.</i>										<i>Aktuariële Wetenschappen.</i>
Licence et graduat .....	8	1	9	8	1	9	10	—	10	Licentiaat en graduaat.
<b>Pédagogie et Psychologie.</b>										<b>Opvoedkunde en Psychologie.</b>
<i>Pédagogie.</i>										<i>Opvoedkunde.</i>
Licence .....	16	10	26	19	14	33	24	13	37	Licentiaat.
Doctorat .....	4	1	5	3	—	3	3	—	3	Doctoraat.
<i>Psychologie.</i>										<i>Psychologie.</i>
Licence .....	4	4	8	13	17	30	14	19	33	Licentiaat.
Doctorat .....	—	—	—	3	—	3	2	—	2	Doctoraat.
<i>Orientation et sélection professionnelles.</i>										<i>Beroepsoriëntering en selectie.</i>
Licence .....	21	14	35	16	22	38	22	26	48	Licentiaat.
<b>Total</b> .....	<b>3,273</b>	<b>873</b>	<b>4,146</b>	<b>3,563</b>	<b>954</b>	<b>4,517</b>	<b>3,707</b>	<b>960</b>	<b>4,667</b>	<b>Totaal.</b>

## Enseignement supérieur. — Hoger onderwijs.

Répartition par section d'études des diplômes délivrés par le jury central (1).

Indeling per studie afdeling van de door de centrale jury afgeleverde diploma's (1).

Source : Ministère de l'Instruction Publique.

Bron : Ministerie van Openbaar Onderwijs.

SECTIONS D'ÉTUDES	1953-1954			1954-1955			1955-1956			STUDIEAFDELINGEN
	H. M.	F. V.	T.	H. M.	F. V.	T.	H. M.	F. V.	T.	
<b>Philosophie et Lettres.</b>										<b>Letteren en Wijsbegeerte.</b>
<i>Philosophie.</i>										<i>Wijsbegeerte.</i>
Agrégation de l'enseignement sec. supérieur .....	—	—	—	1	—	1	—	—	—	Aggregatie voor het hoger secundair onderwijs.
Doctorat .....	—	—	—	—	—	—	1	—	1	Doctoraat.
<i>Histoire.</i>										<i>Geschiedenis.</i>
Licence .....	—	—	—	1	—	1	1	—	1	Licentiaat.
Agrégation de l'enseignement sec. supérieur .....	2	—	2	2	—	2	—	—	—	Aggregatie voor het hoger secundair onderwijs.
<i>Philologie classique.</i>										<i>Klassieke filologie.</i>
Licence .....	1	—	1	2	—	2	2	1	3	Licentiaat.
Agrégation de l'enseignement sec. supérieur .....	2	—	2	4	—	4	2	—	2	Aggregatie voor het hoger secundair onderwijs.
<i>Philologie romane.</i>										<i>Romaanse filologie.</i>
Licence .....	—	—	—	2	—	2	2	2	4	Licentiaat.
Agrégation de l'enseignement sec. supérieur .....	—	—	—	—	—	—	1	1	2	Aggregatie voor het hoger secundair onderwijs.
Doctorat .....	—	—	—	—	—	—	—	1	1	Doctoraat.
<i>Philologie germanique.</i>										<i>Germaanse filologie.</i>
Licence .....	5	—	5	1	—	1	—	—	—	Licentiaat.
Agrégation de l'enseignement sec. supérieur .....	3	—	3	—	—	—	2	—	2	Aggregatie voor het hoger secundair onderwijs.
<b>Droit et Notariat.</b>										<b>Rechten en Notariaat.</b>
<i>Droit.</i>										<i>Rechten.</i>
Doctorat .....	24	1	25	24	2	26	18	2	20	Doctoraat.
<i>Notariat.</i>										<i>Notariaat.</i>
Licence en notariat .....	2	2	4	5	4	9	7	—	7	Licentiaat en notariaat.
<b>Sciences.</b>										<b>Wetenschappen.</b>
<i>Sciences mathématiques.</i>										<i>Wiskundige Wetenschappen.</i>
Licence .....	—	—	—	1	—	1	1	—	1	Licentiaat.
Agrégation de l'enseignement sec. supérieur .....	—	—	—	1	—	1	1	—	1	Aggregatie voor het hoger secundair onderwijs.
<i>Sciences physiques.</i>										<i>Natuurkundige Wetenschappen.</i>
Licence .....	—	—	—	1	—	1	1	—	1	Licentiaat.
<i>Sciences chimiques.</i>										<i>Scheikundige Wetenschappen.</i>
Licence .....	—	—	—	—	—	—	1	—	1	Licentiaat.
Agrégation de l'enseignement sec. supérieur .....	—	—	—	1	—	1	—	—	—	Aggregatie voor het hoger secundair onderwijs.
<i>Sciences géologiques et minéralogiques.</i>										<i>Aard- en Delfstofkundige Wetenschappen.</i>
Licence .....	—	—	—	1	—	1	—	—	—	Licentiaat.
<i>Sciences zoologiques.</i>										<i>Dierkundige Wetenschappen.</i>
Licence .....	—	—	—	—	—	—	—	1	1	Licentiaat.
<b>Médecine et Pharmacie.</b>										<b>Geneeskunde en Farmacie.</b>
<i>Médecine.</i>										<i>Geneeskunde.</i>
Doctorat .....	2	—	2	3	—	3	11	7	18	Doctoraat.
<i>Pharmacie.</i>										<i>Pharmacie.</i>
Grade de pharmacien .....	1	—	1	—	—	—	1	1	2	Graad van apoteker.
<i>Sciences appliquées, Arts et Manufactures.</i>										<i>Toegepaste Wetenschappen, Kunst en Fabrikwezen.</i>
Ingénieur des mines .....	—	—	—	—	—	—	1	—	1	Mijn ingenieur.
» des constructions .....	—	—	—	2	—	2	—	—	—	Bouwkundig ingenieur.
» métallurgiste .....	—	—	—	—	—	—	1	—	1	Metallurgisch ingenieur.
» mécanicien .....	—	—	—	1	—	1	1	—	1	Werktuigkundig ingenieur.
» électricien .....	—	—	—	1	—	1	1	—	1	Elektrotechnisch ingenieur.
» électricien-mécanicien .....	—	—	—	—	—	—	1	—	1	Werktuigkundig elektrotechnisch ingenieur.
<b>Total :</b>	<b>42</b>	<b>3</b>	<b>45</b>	<b>54</b>	<b>6</b>	<b>60</b>	<b>57</b>	<b>16</b>	<b>73</b>	<b>Totaal.</b>

(1) Seuls les grades légaux sont décernés par le jury central.

(1) Alleen de wettelijke graden worden door de centrale jury toegekend.

**Budget du Ministère de l'Instruction publique.**  
(En milliers de francs.)  
**Begroting van het Ministerie van Openbaar Onderwijs.**  
(In 1,000 F.)

(Source : Ministère de l'Instruction publique).

(Bron : Ministerie van Openbaar Onderwijs).

NATURE DES DÉPENSES	1952	1953	1954	1955	AARD VAN DE UITGAVEN
<b>I Enseignement primaire</b> .....	<b>3,456,514</b>	<b>3,525,689</b>	<b>3,596,856</b>	<b>3,655,640</b>	<b>I Lager onderwijs.</b>
1. Dépenses de fonctionnement .....	62,484	60,577	62,429	63,078	1. Werkingsuitgaven.
2. Subventions .....	3,390,852	3,461,640	3,530,955	3,589,090	2. Toelagen.
3. Travaux .....	—	—	—	—	3. Werken.
4. Autres dépenses .....	3,178	3,472	3,472	3,472	4. Andere uitgaven.
<b>II Enseignement normal</b> .....	<b>183,315</b>	<b>233,901</b>	<b>284,970</b>	<b>303,347</b>	<b>II Normaal onderwijs.</b>
1. Dépenses de fonctionnement .....	120,942	128,278	145,877	160,823	1. Werkingsuitgaven.
2. Subventions .....	61,888	105,223	138,693	141,918	2. Toelagen.
3. Travaux .....	—	—	—	—	3. Werken.
4. Autres dépenses .....	485	400	400	606	4. Andere uitgaven.
<b>III Enseignement moyen</b> .....	<b>1,631,946</b>	<b>1,653,898</b>	<b>2,027,176</b>	<b>2,166,258</b>	<b>III Middelbaar onderwijs.</b>
1. Dépenses de fonctionnement .....	1,331,977	1,366,875	1,458,800	1,546,673	1. Werkingsuitgaven.
2. Subventions .....	292,744	279,943	561,066	611,623	2. Toelagen.
3. Travaux .....	—	—	—	—	3. Werken.
4. Autres dépenses .....	7,225	7,080	7,310	7,962	4. Andere uitgaven.
<b>IV Enseignement supérieur et des sciences</b> .....	<b>709,736</b>	<b>707,125</b>	<b>761,490</b>	<b>736,529</b>	<b>IV Hoger onderwijs en onderwijs der wetenschappen.</b>
1. Dépenses de fonctionnement .....	450,216	454,875	477,692	484,057	1. Werkingsuitgaven.
2. Subventions .....	258,790	251,850	283,498	252,022	2. Toelagen.
3. Travaux .....	100	50	—	150	3. Werken.
4. Autres dépenses .....	630	350	300	300	4. Andere uitgaven.
<b>V Enseignement technique</b> .....	<b>1,167,193</b>	<b>1,543,041</b>	<b>1,602,005</b>	<b>1,804,345</b>	<b>V Technisch onderwijs.</b>
1. Dépenses de fonctionnement .....	202,093	201,791	212,605	259,460	1. Werkingsuitgaven.
2. Subventions .....	961,850	1,339,300	1,387,300	1,542,550	2. Toelagen.
3. Travaux .....	1,550	540	640	650	3. Werken.
4. Autres dépenses .....	1,700	1,410	1,460	1,685	4. Andere uitgaven.
<b>VI Enseignement artistique</b> .....	<b>104,536</b>	<b>97,191</b>	<b>103,185</b>	<b>99,509</b>	<b>VI Kunstonderwijs.</b>
1. Dépenses de fonctionnement .....	63,021	63,284	61,802	61,971	1. Werkingsuitgaven.
2. Subventions .....	41,335	33,357	40,365	37,132	2. Toelagen.
3. Travaux .....	—	30	300	300	3. Werken.
4. Autres dépenses .....	180	520	718	106	4. Andere uitgaven.
<b>VII Beaux-Arts</b> .....	<b>118,018</b>	<b>113,056</b>	<b>116,558</b>	<b>121,565</b>	<b>VII Schone kunsten.</b>
1. Dépenses de fonctionnement .....	34,891	33,679	32,439	31,869	1. Werkingsuitgaven.
2. Subventions .....	73,515	69,947	72,468	73,863	2. Toelagen.
3. Travaux .....	220	200	415	400	3. Werken.
4. Autres dépenses .....	9,392	9,230	11,236	15,433	4. Andere uitgaven.
<b>VIII Education populaire</b> .....	<b>27,850</b>	<b>30,211</b>	<b>91,312</b>	<b>139,765</b>	<b>VIII Volksopvoeding.</b>
1. Dépenses de fonctionnement .....	2,558	2,691	15,819	18,610	1. Werkingsuitgaven.
2. Subventions .....	25,292	27,430	61,283	104,290	2. Toelagen.
3. Travaux .....	—	—	—	—	3. Werken.
4. Autres dépenses .....	—	90	14,210	16,865	4. Andere uitgaven.
<b>IX Ministère proprement dit</b> .....	<b>149,255</b>	<b>154,534</b>	<b>103,755</b>	<b>106,125</b>	<b>IX Het Ministerie zelf.</b>
<b>A. Dépenses ordinaires :</b>					<b>A. Gewone uitgaven :</b>
1. Dépenses d'Administration générale .....	101,803	108,224	103,755	106,125	1. Uitgaven van algemeen bestuur.
2. Subventions .....	33,902	32,625	—	—	2. Toelagen.
3. Travaux .....	—	—	—	—	3. Werken.
4. Autres dépenses .....	12,550	12,685	—	—	4. Andere uitgaven.
<b>B. Dépenses résultant de la guerre :</b>					<b>B. Uitgaven als gevolg van de oorlog</b>
Dépenses d'Administration générale .....	1,000	1,000	—	—	Uitgaven van algemeen bestuur.
<b>Total du budget :</b>	<b>7,548,363</b>	<b>8,058,646</b>	<b>8,687,307</b>	<b>9,133,083</b>	<b>Totaal van de begroting.</b>

**Analphabétisme. - Analfabetisme.**  
Recensements généraux. — Volkstellingen.

GROUPES D'AGES	1920			1930			1947			LEEFTIJDGROEPEN
	Hommes Mannen	Femmes Vrouwen	Total Totaal	Hommes Mannen	Femmes Vrouwen	Total Totaal	Hommes Mannen	Femmes Vrouwen	Total Totaal	
<b>I. Sachant à la fois lire et écrire :</b>										<b>I. Die lezen en schrijven kunnen:</b>
Moins de 7 ans ...	27,026	30,471	57,497	36,569	36,518	73,087	25,550	25,659	51,209	Beneden 7 jaar.
De 7 à moins de 15 ans .....	483,425	494,940	978,365	445,757	439,165	884,922	440,562	434,773	875,335	Van 7 tot beneden 15 jaar.
De 15 à moins de 21 ans .....	418,598	422,822	841,420	390,652	388,075	778,727	389,816	383,543	773,359	Van 15 tot beneden 21 jaar.
De 21 à moins de 60 ans .....	1,826,675	1,857,724	3,684,399	2,129,444	2,155,441	4,284,885	2,256,383	2,289,699	4,546,082	Van 21 tot beneden 60 jaar.
60 ans et plus ...	286,724	307,776	594,500	382,830	416,975	799,805	560,375	657,495	1,217,870	60 jaar en ouder.
<b>Total :</b>	<b>3,042,448</b>	<b>3,113,733</b>	<b>6,156,181</b>	<b>3,385,252</b>	<b>3,436,174</b>	<b>6,821,426</b>	<b>3,672,686</b>	<b>3,791,169</b>	<b>7,463,855</b>	<b>Totaal.</b>
<b>II. Ne sachant pas à la fois lire et écrire :</b>										<b>II. Die lezen noch schrijven kunnen :</b>
Moins de 7 ans ...	353,449	342,486	695,935	437,534	430,889	868,423	399,700	383,511	783,211	Beneden 7 jaar.
De 7 à moins de 15 ans .....	65,926	51,827	117,753	17,111	15,640	32,751	22,615	20,123	42,738	Van 7 tot beneden 15 jaar.
De 15 à moins de 21 ans .....	17,183	11,588	28,771	5,528	3,693	9,221	4,262	2,767	7,029	Van 15 tot beneden 21 jaar.
De 21 à moins de 60 ans .....	107,738	135,646	243,384	103,102	102,043	205,145	53,488	49,095	102,583	Van 21 tot beneden 60 jaar.
60 ans et plus ...	58,244	106,031	164,275	58,891	96,147	155,038	46,977	65,802	112,779	60 jaar en ouder.
<b>Total :</b>	<b>602,540</b>	<b>647,578</b>	<b>1,250,118</b>	<b>622,166</b>	<b>648,412</b>	<b>1,270,578</b>	<b>527,042</b>	<b>521,298</b>	<b>1,048,340</b>	<b>Totaal.</b>



## Degré d'instruction des hommes incorporés dans l'armée. Graad van onderricht van de bij het leger ingelijfde mannen.

(Source : Ministère de la Défense Nationale)

(Bron : Ministerie van Landsverdediging).

SPÉCIFICATIONS	Entrés au service en : in werkelijke dienst getreden in :					OPSOMMING
	1936-1938 Moyenne Gemiddelde	1953	1954	1955	1956	
<b>Rôle flamand.</b>						<b>Vlaams taalstelsel.</b>
N'ayant aucune instruction .....	341	868	722	460	358	Ongeletterd.
Sachant lire, écrire et calculer (1)....	20,942	24,525	22,269	19,496	16,351	Kunnende lezen, schrijven en rekenen (1).
Ayant une instruction supérieure à la précédente .....	4,446	15,484	13,326	12,133	10,761	Beter geleerd dan hierboven vermeld.
<i>Total :</i>	<b>25,729</b>	<b>40,877</b>	<b>36,317</b>	<b>32,089</b>	<b>27,470</b>	<i>Totaal.</i>
<b>Rôle français.</b>						<b>Frans taalstelsel.</b>
N'ayant aucune instruction .....	165	402	438	222	123	Ongeleerd.
Sachant lire, écrire et calculer (1)....	14,341	11,936	12,305	11,545	9,455	Kunnende lezen, schrijven en rekenen (1).
Ayant une instruction supérieure à la précédente .....	6,862	11,075	9,625	8,746	8,015	Beter geleerd dan hierboven vermeld.
<i>Total :</i>	<b>21,368</b>	<b>23,413</b>	<b>22,368</b>	<b>20,513</b>	<b>17,593</b>	<i>Totaal.</i>
<b>Rôle allemand.</b>						<b>Duits taalstelsel.</b>
N'ayant aucune instruction .....	—	—	8	6	7	Ongeleerd.
Sachant lire, écrire et calculer (1)....	240	345	333	275	171	Kunnende lezen, schrijven en rekenen (1).
Ayant une instruction supérieure à la précédente .....	17	73	36	27	31	Beter geleerd dan hierboven vermeld.
<i>Total :</i>	<b>257</b>	<b>418</b>	<b>377</b>	<b>308</b>	<b>209</b>	<i>Totaal.</i>
Miliciens .....	45,943	54,267	53,815	48,304	40,586	Militianen.
Volontaires .....	1,411	10,441	5,247	4,606	4,686	Vrijwilligers.

(1) Y compris, dans la moyenne de 1936 à 1938, les hommes sachant seulement lire et ceux sachant seulement lire et écrire.

(1) Met inbegrip, wat het gemiddelde 1936 tot 1938 betreft, van de mannen die slechts kunnen lezen en van degenen die slechts kunnen lezen en schrijven.

## Fonds des mieux doués. - Fonds der meestbegaaften.

(Source : Ministère de l'Instruction publique)

(Bron : Ministerie van Openbaar Onderwijs)

Etudes en vue desquelles les prêts ont été accordés	1950-1951	1951-1952	1952-1953	1953-1954	1954-1955	Studies waarvoor de leningen werden toegestaan
---	-----------	-----------	-----------	-----------	-----------	--

### A. Nombre de prêts. — A. Aantal leningen.

Normales primaires . . . . .	736	913	897	852	894	Lagere normale.
Normales moyennes . . . . .	104	105	131	167	121	Middelbare normale.
Moyennes inférieures . . . . .	2,125	2,089	2,091	2,095	2,013	Middelb. v. d. lagere graad.
Moyennes supérieures . . . . .	1,322	1,561	1,624	1,676	1,778	Middelb. v. d. hogere graad.
Techniques . . . . .	856	930	842	798	845	Technische.
Autres . . . . .	187	189	196	174	157	Andere.
<b>Total :</b>	<b>5,330</b>	<b>5,787</b>	<b>5,781</b>	<b>5,762</b>	<b>5,808</b>	<b>Totaal.</b>

### B. Montant des prêts. — B. Bedrag der leningen (1,000 F).

Normales primaires . . . . .	2,341	2,632	2,630	2,501	2,381	Lagere normale.
Normales moyennes . . . . .	342	338	422	530	368	Middelbare normale.
Moyennes inférieures . . . . .	4,661	4,243	4,228	4,160	3,868	Middelb. v. d. lagere graad.
Moyennes supérieures . . . . .	3,778	4,034	4,320	4,211	4,267	Middelb. v. d. hogere graad.
Techniques . . . . .	2,017	2,019	1,787	1,637	1,689	Technische.
Autres . . . . .	681	638	661	549	473	Andere.
<b>Total :</b>	<b>13,820</b>	<b>13,904</b>	<b>14,048</b>	<b>13,588</b>	<b>13,046</b>	<b>Totaal.</b>

### C. Répartition des prêts entre les écoles publiques et privées.

#### C. Verdeling der leningen onder de openbare en private scholen.

Nombre de prêts :						Aantal leningen :
Ecoles publiques . . . . .	2,201	2,401	2,386	2,333	2,411	Openbare scholen.
Ecoles privées . . . . .	3,129	3,386	3,395	3,429	3,397	Private scholen.
<b>Total :</b>	<b>5,330</b>	<b>5,787</b>	<b>5,781</b>	<b>5,762</b>	<b>5,808</b>	<b>Totaal.</b>
Montant des prêts (1,000 F) :						Bedrag der leningen (1,000 F) :
Ecoles publiques . . . . .	5,443	5,625	5,742	5,461	5,504	Openbare scholen.
Ecoles privées . . . . .	8,377	8,279	8,306	8,127	7,542	Private scholen.
<b>Total :</b>	<b>13,820</b>	<b>13,904</b>	<b>14,048</b>	<b>13,588</b>	<b>13,046</b>	<b>Totaal.</b>

### D. Ressources et frais de session des comités de sélection (1,000 F).

#### D. Middelen en zittingskosten der selectiecomité's (1,000 F).

Ressources :						Middelen :
Contributions légales :						Wettelijke bijdragen :
Communes . . . . .	5,372	5,416	5,548	5,503	1,566	Gemeenten.
Provinces . . . . .	1,748	1,710	1,721	1,694	445	Provincies.
Etat . . . . .	5,071	5,103	5,073	5,044	1,395	Staat.
Autres ressources : dons, legs, int., etc. . . . .	131	141	180	130	1,022	Andere middelen : giften, leg., int., enz.
Remboursement par d'anciens bénéficiaires . . . . .	196	406	365	226	82	Terugbetaling door vroegere leners.
Reliquat de l'exercice précédent . . . . .	10,412	8,516	7,660	6,549	6,247	Saldo van het voorgaande dienstjaar.
<b>Total :</b>	<b>22,930</b>	<b>21,292</b>	<b>20,547</b>	<b>19,146</b>	<b>10,757</b>	<b>Totaal.</b>
Frais de session . . . . .	1,316	1,327	1,440	1,745	1,847	Zittingskosten.

## Prêts d'études de la Fondation Universitaire accordés à l'enseignement supérieur Studieleningen van de Universitaire Stichting aan het hoger onderwijs.

(Source : Fondation Universitaire).

(Bron : Universitaire Stichting).

SECTIONS D'ÉTUDES	Nombre de prêts accordés au cours des années : Aantal leningen toegekend in de loop van de jaren :					ONDERWIJSGROEPEN
	1950-1951	1951-1952	1952-1953	1953-1954	1954-1955	
Philosophie et Lettres . . . . .	60	85	129	199	242	Wijsbegeerte en Letteren.
Droit . . . . .	121	134	179	179	165	Rechten.
Sciences . . . . .	90	114	150	198	241	Wetenschappen.
Pharmacie . . . . .	29	35	24	41	39	Pharmacie.
Médecine . . . . .	256	289	364	403	469	Geneeskunde.
Médecine vétérinaire . . . . .	11	16	13	16	23	Veeartsenijkunde.
Science dentaire. . . . .	6	3	4	5	6	Tandheelkunde.
Education physique. . . . .	6	7	7	19	28	Lichamelijke opvoeding.
Ingénieur . . . . .	157	164	195	240	253	Ingenieur.
Conducteur civil . . . . .	1	1	4	5	5	Burgerlijk conducteur.
Agronomie . . . . .	42	40	54	56	55	Landbouwkunde.
Sciences politiques, sociales, admi- nistratives et diplomatiques, colo- niales et criminologiques . . . .	35	26	33	48	58	Politieke, sociale, administratieve en diplomatieke wetenschappen.
Sciences commerciales, économiques, financières et consulaires . . . .	69	77	102	142	171	Handels-, economische, financiële en consulaire wetenschappen.
Histoire de l'Art et Archéologie . . .	3	3	6	5	—	Kunstgeschiedenis en Archeologie.
Pédagogie, psychologie, orientation et sélection professionnelles . . . .	9	7	9	17	22	Opvoedkunde, beroepsoriëntering en beroepskeuze, psychologie.
<i>Nombre des prêts :</i>	<b>895</b>	<b>1,001</b>	<b>1,273</b>	<b>1,573</b>	<b>1,777</b>	<i>Aantal leningen.</i>
Montant des prêts (1,000 F) . . . .	4,672	4,176	5,400	5,108	5,843	Bedrag der leningen (1,000 F).

**Bibliothèques publiques soumises à la loi du 17 octobre 1921 <sup>(1)</sup>**  
**Openbare bibliotheken onderworpen aan de wet van 17 October 1921 <sup>(1)</sup>**

(Source : Ministère de l'Instruction publique).

(Bron : Ministerie van Openbaar Onderwijs).

SPÉCIFICATIONS	1951	1952	1953	1954	OPSOMMING
<b>Bibliothèques reconnues :</b>					<b>Erkende bibliotheken :</b>
Anvers . . . . .	291	278	290	285	Antwerpen.
Brabant . . . . .	373	362	366	375	Brabant.
Flandre occidentale . . . . .	193	181	194	199	West-Vlaanderen.
Flandre orientale . . . . .	274	254	271	284	Oost-Vlaanderen.
Hainaut . . . . .	399	303	304	397	Henegouwen.
Liège . . . . .	358	311	347	362	Luik.
Limbourg . . . . .	147	138	146	151	Limburg.
Luxembourg . . . . .	195	190	192	198	Luxemburg.
Namur . . . . .	164	156	164	174	Namen.
<i>Le Royaume :</i>	<b>2,394</b>	<b>2,173</b>	<b>2,274</b>	<b>2,425</b>	<i>Het Rijk.</i>
Livres en bibliothèque . . . . .	8,873,852	9,627,012	9,837,663	9,522,937	Aanwezige boeken.
Prêts . . . . .	13,178,716	14,897,704	15,867,482	15,189,047	Uitleningen.
Lecteurs . . . . .	685,921	891,894	946,716	903,006	Lezers.
<b>Communes dépourvues de bibliothèques reconnues :</b>					<b>Gemeenten zonder erkende bibliotheek :</b>
Anvers . . . . .	16	16	16	17	Antwerpen.
Brabant . . . . .	144	149	148	146	Brabant.
Flandre occidentale . . . . .	125	120	119	119	West-Vlaanderen.
Flandre orientale . . . . .	110	110	109	107	Oost-Vlaanderen.
Hainaut . . . . .	168	186	186	183	Henegouwen.
Liège . . . . .	185	183	181	179	Luik.
Limbourg . . . . .	92	92	90	89	Limburg.
Luxembourg . . . . .	85	82	82	81	Luxemburg.
Namur . . . . .	224	184	183	182	Namen.
<i>Le Royaume :</i>	<b>1,149</b>	<b>1,122</b>	<b>1,114</b>	<b>1,103</b>	<i>Het Rijk.</i>

(1) En dehors des bibliothèques publiques soumises à la loi du 17 octobre 1921, il existe un certain nombre de bibliothèques publiques non reconnues officiellement, fréquentées par un grand nombre de lecteurs.

(1) Buiten de openbare bibliotheken, onderworpen aan de wet van 17 October 1921, bestaan een zeker aantal openbare bibliotheken die niet officieel erkend zijn, maar niettemin door een groot aantal lezers bezocht worden.

## Bibliothèque Royale. - Koninklijke Bibliotheek.

(Source : Bibliothèque Royale).

(Bron : Koninklijke Bibliotheek).

SPÉCIFICATIONS	1948	1949	1950	1951	1952	1953	1954	1955	OPSOMMING
<b>Imprimés :</b>									<b>Drukwerken :</b>
Livres et périodiques terminés .....	729,378	743,336	770,636	794,809	823,642	855,875	889,607	925,025	Boeken en voleindigde tijdschriften.
Périodiques en cours de publication ....	11,740	12,343	8,247	8,810	8,887	9,675	10,693	11,558	Lopende tijdschriften.
Total des volumes ..	1,196,313	1,214,361	1,243,204	1,273,984	1,319,396	—	1,421,291	1,475,851	Totaal boekdelen.
Réserve précieuse et incunables .....	30,122	30,147	30,300	30,537	30,601	30,717	30,836	31,201	Preciosa en incunabula.
Cartes et plans .....	32,771	33,046	33,120	33,266	33,365	33,528	33,583	34,020	Landkaarten en plans
Manuscrits .....	32,504	32,562	32,573	32,583	32,800	32,825	32,936	32,970	Handschriften.
Estampes .....	456,772	461,036	465,138	468,521	479,037	497,225	500,006	502,680	Prenten.
Monnaies et médailles..	90,412	90,896	91,547	96,610	97,733	98,015	98,348	98,512	Penningen.
Lecteurs .....	95,015	103,505	105,413	102,903	103,647	140,286	110,203	97,241	Lezers.
Documents communiqués (1) .	142,119	143,911	145,606	161,666	176,289	196,377	153,143	169,673	Uitgereikte documenten (1).

(1) Y compris les documents prêtés.

(1) Inbegrepen de uitgeleende documenten

## Statistique de la production de livres <sup>(1)</sup> Statistiek van de boekenproductie <sup>(1)</sup>

(Source : Bibliothèque Royale)

(Bron : Koninklijke Bibliotheek)

SUJET DU LIVRE	Nombre de premières éditions en (2) Aantal eerste uitgaven in (2)						ONDERWERP VAN HET BOEK
	1950	1951	1952	1953	1954	1955	
Ouvrages généraux .....	369	337	376	437	386	454	Algemene werken.
Philosophie .....	129	113	125	81	76	84	Wijsbegeerte.
Religion .....	367	344	297	269	284	298	Godsdienst.
Sciences sociales .....	768	779	805	694	655	631	Sociale wetenschappen.
Philologie .....	156	118	173	147	142	151	Taalkunde.
Sciences pures .....	283	282	260	287	154	228	Zuivere wetenschappen.
Sciences appliquées .....	629	713	671	800	464	515	Toegepaste wetenschappen.
Beaux-Arts et récréation .....	397	373	404	330	275	309	Schone kunsten en ontspanning.
Littérature .....	1,128	1,059	1,126	1,123	934	1,197	Literatuur.
Histoire, géographie, biographie et généalogie .....	347	358	373	351	258	345	Geschiedenis, aardrijkskunde en genealogie.
<b>Total :</b>	<b>4,573</b>	<b>4,476</b>	<b>4,610</b>	<b>4,519</b>	<b>3,628</b>	<b>4,212</b>	<b>Totaal.</b>

(1) Les statistiques de la production des livres rendent compte des livres de caractère intellectuel publiés dans le pays.

(2) Une première édition est le premier tirage publié d'un manuscrit original.

(1) De statistieken van de boekenproductie houden rekening met de boeken van intellectuele aard, die in het land verschijnen.

(2) Een eerste uitgave is de eerst verschenen oplage van een oorspronkelijke tekst.

## Presse périodique belge. - Belgische periodieke pers.

(Source : Administration des Postes)

(Bron : Bestuur der Posterijen)

SPÉCIFICATIONS	1947	1948	1949	1950	1951	1952	1953	1954	1955	OPSOMMING
<b>Quotidiens (1) :</b>										
Politiques . . . . .	52	53	53	54	55	55	57	57	57	<b>Dagbladen (1) :</b>
Financiers . . . . .	—	—	—	—	—	—	—	—	—	Politieke.
Agric., comm., industriels . . . . .	1	1	1	1	1	1	1	1	1	Financiële.
Artistiques, littéraires, scientifiques	—	—	—	—	—	—	—	—	—	Landb., handel, nijverheid.
Divers . . . . .	8	7	6	6	5	6	7	7	6	Kunst, letterkunde, wetenschap.
<b>Total :</b>	<b>61</b>	<b>61</b>	<b>60</b>	<b>61</b>	<b>61</b>	<b>62</b>	<b>65</b>	<b>65</b>	<b>64</b>	Allerlei.
<b>Non quotidiens. (2).</b>										
Politiques . . . . .	155	158	169	157	142	155	141	146	148	<b>Niet dagelijks verschijnend (2).</b>
Financiers . . . . .	16	19	20	19	19	21	17	18	18	Politieke.
Agricoles, commerc., industriels . . . . .	51	54	62	69	64	63	69	71	67	Financiële.
Artistiques, littéraires, scientifiques	19	23	24	25	25	25	28	25	32	Landb., handel, nijverheid.
Divers . . . . .	668	775	884	952	1,145	1,233	1,327	1,401	1,469	Kunst, letterkunde, wetenschap.
<b>Total :</b>	<b>909</b>	<b>1,029</b>	<b>1,159</b>	<b>1,222</b>	<b>1,395</b>	<b>1,497</b>	<b>1,582</b>	<b>1,661</b>	<b>1,734</b>	Allerlei.
<b>Autres périodicités.</b>										
Politiques . . . . .	55	48	60	66	81	98	98	90	101	<b>Andere periodiciteiten.</b>
Financiers . . . . .	17	17	22	19	28	25	27	26	25	Politieke.
Agricoles, commerc., industriels . . . . .	106	135	136	142	150	157	150	169	164	Financiële.
Artistiques, littéraires, scientifiques	77	90	123	129	160	167	174	194	203	Landbouw, handel, nijverheid.
Divers . . . . .	314	357	456	490	535	571	610	701	723	Kunst, letterkunde, wetenschap.
<b>Total :</b>	<b>569</b>	<b>647</b>	<b>797</b>	<b>846</b>	<b>954</b>	<b>1,018</b>	<b>1,059</b>	<b>1,180</b>	<b>1,216</b>	Allerlei.
<b>Relevé général.</b>										
Politiques . . . . .	262	259	282	277	278	308	296	293	306	<b>Algemene opgave.</b>
Financiers . . . . .	33	36	42	38	47	46	44	44	43	Politieke.
Agricoles, commerc., industriels . . . . .	158	190	199	212	215	221	220	241	232	Financiële.
Artistiques, littéraires, scientifiques	96	113	147	154	185	192	202	219	235	Landbouw, handel, nijverheid.
Divers . . . . .	990	1,139	1,346	1,448	1,685	1,810	1,944	2,109	2,198	Kunst, letterkunde, wetenschap.
<b>Total :</b>	<b>1,539</b>	<b>1,737</b>	<b>2,016</b>	<b>2,129</b>	<b>2,410</b>	<b>2,577</b>	<b>2,706</b>	<b>2,906</b>	<b>3,014</b>	Allerlei.

(1) Et six fois par semaine.

(2) Paraissant au moins une fois par semaine

(1) En zesmaal per week.

(2) Minstens éénmaal per week verschijnend.

**Justice – Justitie**

**Justice pénale.**  
Statistique de l'administration de la Justice.

SPÉCIFICATIONS	1900	1910	1920	1925	1930	1935	1939
<b>Parquets.</b>							
Nombre de plaintes, dénonciations et procès-verbaux entrés au Parquet .....	159,540	208,335	246,470	225,884	250,263	304,074	288,889
<i>Direction donnée aux plaintes, dénonciations et procès-verbaux :</i>							
1. Affaires terminées par transaction .....	—	—	—	—	—	—	—
2. Affaires communiquées au juge d'instruction ...	45,851	56,688	49,469	35,060	34,921	33,482	31,491
3. Affaires portées en correctionnelle par citation directe .....	32,490	32,693	56,578	33,971	29,876	28,668	28,673
4. Affaires renvoyées à une autre juridiction .....	18,883	19,128	21,361	47,083	47,624	43,362	36,328
5. Affaires laissées sans suite :							
a) Les auteurs étant inconnus .....	19,568	28,159	38,242	28,041	41,351	51,338	53,468
b) Pour tous autres motifs .....	42,721	70,895	71,793	84,615	95,865	145,029	139,277
<i>Total des affaires laissées sans suite .....</i>	<b>62,289</b>	<b>99,054</b>	<b>135,539</b>	<b>112,656</b>	<b>137,216</b>	<b>196,367</b>	<b>192,745</b>
<b>Chambre du Conseil.</b> (Résultat de l'instruction).							
Affaires ayant fait l'objet d'ordonnances :							
a) De renvoi devant les différentes juridictions.	37,109	45,396	37,097	25,280	25,525	25,096	23,173
b) D'internement .....	—	—	—	—	—	—	314
c) De non-lieu à poursuivre .....	7,644	10,830	17,493	8,279	8,184	7,743	7,679
<i>Total .....</i>	<b>44,753</b>	<b>56,226</b>	<b>54,590</b>	<b>33,559</b>	<b>33,709</b>	<b>32,839</b>	<b>31,166</b>
Ordonnances des Chambres du Conseil soumises aux Chambres des mises en accusation.							
a) Ordonnances préparatoires et d'instruction :							
confirmées entièrement .....	380	453	1,017	464	380	456	573
infirmées en tout ou en partie .....	56	145	165	91	100	85	47
b) Ordonnances sur le fond des affaires :							
confirmées entièrement .....	105	73	369	79	129	112	159
infirmées en tout ou en partie .....	72	83	139	49	73	30	57
<i>Total .....</i>	<b>613</b>	<b>754</b>	<b>1,690</b>	<b>683</b>	<b>682</b>	<b>683</b>	<b>836</b>
<b>Chambres des Mises en accusation.</b> (Résultats des arrêts).							
Arrêts décrétant qu'il n'y a lieu à suivre contre aucun des inculpés .....	27	11	57	40	60	20	64
Arrêts portant décision d'internement (loi du 9 avril 1930) .....	—	—	—	—	—	—	47
Arrêts renvoyant devant les différentes juridictions .....	154	136	451	101	142	137	112
<i>Total .....</i>	<b>181</b>	<b>147</b>	<b>508</b>	<b>141</b>	<b>202</b>	<b>157</b>	<b>223</b>
Arrêts statuant sur des demandes de réhabilitation de condamnés (loi du 25 avril 1896) :							
Octrois .....	48	247	56	46	187	463	550
Rejets .....	13	50	48	29	66	110	150
<i>Total .....</i>	<b>61</b>	<b>297</b>	<b>104</b>	<b>75</b>	<b>253</b>	<b>573</b>	<b>700</b>



**Strafgerecht.**  
Statistiek der rechtsbedeling.

1949	1950	1951	1952	1953	1954	1955	OPSOMMING
383,398	256,017	379,297	369,122	370,937	438,224	395,456	<b>Parketten.</b>
8,930	11,229	12,768	12,392	11,568	27,580	31,753	Aantal klachten, aangiften en processen-verbaal door het Parket ontvangen.
21,897	20,788	21,713	19,104	21,411	18,788	18,860	<i>Gevolg gegeven aan de klachten, aangiften en processen-verbaal :</i>
41,738	37,577	35,319	40,146	37,828	38,866	39,625	1. Zaken door minnelijke schikking geëindigd.
53,978	53,617	55,917	53,448	54,301	61,167	59,353	2. Zaken medegeëld aan de onderzoeksrechter.
107,150	103,352	100,427	95,005	88,382	93,761	92,112	3. Zaken in correctioneel gebracht bij rechtstr. dagvaardiging.
152,478	139,325	154,057	159,269	159,778	169,313	174,781	4. Zaken naar een andere rechtsmacht verzonden.
259,628	242,677	254,484	254,274	248,160	263,074	266,893	5. Zaken zonder gevolg gelaten : a) Daar de daders onbekend zijn. b) Om alle andere redenen.
							<i>Totaal der zonder gevolg gelaten zaken.</i>
							<b>Raadkamers.</b> (Uitslag van het onderzoek).
24,627	23,725	24,363	25,592	25,098	25,863	26,272	Zaken waarvoor beschikkingen werden verleend :
346	361	433	396	312	374	405	a) Tot verwijzing naar de verschillende rechtsmachten.
8,888	7,939	7,159	6,459	5,957	5,579	5,433	b) Tot internering.
							c) Tot buitenvervolginstelling.
33,861	32,025	31,955	32,447	31,367	31,816	32,110	<i>Totaal.</i>
							<b>Beschikking der Raadkamers onderworpen aan de Kamers van Inbeschuldigingstelling.</b>
793	857	837	685	645	650	586	a) Voorbereidende beschikkingen en bevelschriften van onderzoek :
252	242	226	240	252	285	257	volledig bekrachtigd.
144	124	105	82	95	66	77	geheel of gedeeltelijk tenietgedaan.
41	39	57	20	18	19	12	b) Beschikking over de grond der zaken : volledig bekrachtigd.
							geheel of gedeeltelijk tenietgedaan.
1,230	1,262	1,225	1,027	1,010	1,020	932	<i>Totaal.</i>
							<b>Kamers van Inbeschuldigingstelling.</b> (Uitslag der arresten).
28	45	36	29	38	33	38	Arresten besluitende dat tegen geen der beklaagden grond tot vervolging bestaat.
23	59	62	47	42	63	49	Arresten inhoudende beslissing tot internering (Wet van 9 april 1930).
109	115	121	99	92	86	85	Arresten verwijzende naar de verschillende rechtsmachten.
160	219	219	175	172	182	172	<i>Totaal.</i>
525	539	548	900	1,145	1,452	2,115	Arresten beslissende over eisen tot eerherstel van veroordeelden (Wet van 25 april 1896) :
95	114	161	147	155	160	225	Ingewilligd.
							Afgewezen.
620	653	709	1,047	1,300	1,612	2,340	<i>Totaal.</i>

SPECIFICATIONS	1900	1910	1920	1925	1930	1935	1939
<b>Tribunaux de police.</b>							
Nombre des affaires (1) :							
Affaires de police .....	133,404	149,941	141,265	169,440	163,644	126,803	104,058
Vagabondage et mendicité .....	7,635	6,849	1,727	1,912	2,698	2,591	1,888
Affaires électorales .....	5,606	1,041	2,959	1,422	7	186	757
<i>Total</i> .....	<b>146,645</b>	<b>157,831</b>	<b>145,951</b>	<b>172,774</b>	<b>166,349</b>	<b>129,580</b>	<b>106,703</b>
Nombre des inculpés (1) :							
Affaires de police .....	167,532	183,856	162,072	192,237	188,843	149,396	125,085
Vagabondage et mendicité .....	8,112	7,340	1,993	2,089	3,010	2,650	1,891
Affaires électorales .....	7,188	1,174	3,806	1,596	7	186	757
<i>Total</i> .....	<b>182,832</b>	<b>192,370</b>	<b>167,871</b>	<b>195,922</b>	<b>191,860</b>	<b>152,232</b>	<b>127,733</b>
<b>I. Affaires de police.</b>							
Acquittés ou renvoyés des poursuites, le tribunal s'étant déclaré incompétent .....	23,856	24,036	12,582	18,501	19,585	18,513	16,336
Condamnés à l'emprisonnement :							
conditionnellement .....	155	85	222	33	53	52	48
sans condition .....	5,369	4,692	4,144	961	596	558	400
Condamnés à l'amende :							
conditionnellement .....	51,458	51,919	64,598	63,156	58,462	36,863	26,731
sans condition .....	86,694	103,124	80,526	109,586	110,147	93,410	81,570
<i>Total des condamnations</i> .....	<b>143,676</b>	<b>159,820</b>	<b>149,490</b>	<b>173,736</b>	<b>169,258</b>	<b>130,883</b>	<b>108,749</b>
<b>II. Lois électorales (absence au vote) :</b>							
Acquittés .....	2,212	347	1,426	441	3	21	99
Condamnés .....	5,076	827	2,380	1,155	4	165	658
<b>III. Vagabondage et mendicité :</b>							
Acquittés .....	737	843	143	182	154	120	96
Mis à la disposition du Gouvernement .....	7,375	6,497	1,850	1,907	2,856	2,530	1,795
<b>IV. Obligation scolaire (2) :</b>							
Acquittés .....	—	—	—	2,743	1,701	831	660
Condamnés à l'amende :							
conditionnellement .....	—	—	—	3,452	1,341	704	672
sans condition .....	—	—	—	8,738	5,750	2,493	2,106
Condamnés à l'emprisonnement :							
conditionnellement .....	—	—	—	163	78	17	12
sans condition .....	—	—	—	498	229	189	71
<i>Total des condamnations</i> .....	—	—	—	<b>12,851</b>	<b>7,398</b>	<b>3,403</b>	<b>2,861</b>
<b>Tribunaux correctionnels.</b>							
Affaires inscrites :							
Pendantes au début de l'année .....	13,574	14,675	12,506	16,886	10,415	9,959	9,716
Nouvelles, introduites pendant l'année .....	42,338	44,388	67,343	43,298	41,573	39,553	39,891
Affaires jugées .....	39,570	44,326	56,127	46,514	40,361	40,228	40,464
Prévenus jugés :							
En première instance .....	—	55,227	67,648	54,209	47,871	48,141	46,020
En degré d'appel .....	—	1,994	853	2,274	3,543	3,609	3,988
<i>Total des prévenus jugés</i> .....	<b>54,897</b>	<b>57,221</b>	<b>68,501</b>	<b>56,483</b>	<b>51,324</b>	<b>51,750</b>	<b>50,008</b>
Jugés en première instance ou en degré d'appel :							
Acquittés .....	10,969	11,017	12,434	9,604	9,034	9,604	8,338
Condamnés à l'emprisonnement :							
conditionnellement .....	6,101	4,735	4,851	4,771	3,939	4,551	3,882
sans condition .....	16,374	17,138	10,524	10,278	10,965	10,537	9,629
Condamnés à l'amende :							
conditionnellement .....	11,004	11,566	14,591	14,790	12,750	12,925	12,470
sans condition .....	10,449	12,765	26,101	17,040	14,636	14,133	15,689
<i>Total des condamnations</i> .....	<b>43,928</b>	<b>46,204</b>	<b>56,067</b>	<b>46,879</b>	<b>42,290</b>	<b>42,146</b>	<b>41,670</b>

(1) Infractions en matière scolaire non comprises. — (2) Les juges des enfants sont aussi compétents en la matière.

## Strafgerecht (vervolg).

1949	1950	1951	1952	1953	1954	1955	OPSOMMING
							<b>Politierechtbanken.</b>
101,668	115,618	117,629	117,820	121,685	125,924	128,371	Aantal zaken (1) :
957	1,007	1,006	1,136	1,240	1,306	1,282	Politiezaken.
431	1,086	576	21	547	449	2	Landloperij en bedelarij.
							Verkiezingszaken.
<b>103,056</b>	<b>117,711</b>	<b>119,211</b>	<b>118,977</b>	<b>123,472</b>	<b>127,679</b>	<b>129,655</b>	<i>Totaal.</i>
123,015	139,800	144,600	147,942	152,818	158,490	160,613	Aantal aangeklaagden (1) :
970	993	991	1,136	1,240	1,306	1,282	Politiezaken.
421	1,113	574	21	547	449	2	Landloperij en bedelarij.
							Verkiezingszaken.
<b>124,406</b>	<b>141,906</b>	<b>146,165</b>	<b>149,099</b>	<b>154,605</b>	<b>160,245</b>	<b>161,897</b>	<i>Totaal.</i>
16,718	18,324	19,611	21,145	23,450	24,243	25,865	I. Politiezaken.
79	80	183	222	173	246	302	Vrijgesproken of van vervolging ontslagen omdat de rechtbank zich onbevoegd heeft verklaard.
412	507	781	973	995	1,264	1,022	Veroordeeld tot gevangenisstraf :
							voorwaardelijk.
							onvoorwaardelijk.
							Veroordeeld tot geldboete :
							voorwaardelijk.
							onvoorwaardelijk.
<b>106,297</b>	<b>121,476</b>	<b>124,989</b>	<b>126,797</b>	<b>129,368</b>	<b>134,247</b>	<b>134,748</b>	<i>Totaal der veroordelingen.</i>
51	79	88	4	71	73	1	II. Kieswetten (stemplichtverzuim) :
370	1,034	486	17	476	376	1	Vrijgesproken.
							Veroordeeld.
77	77	62	56	78	65	49	III. Landloperij en bedelarij.
893	916	929	1,080	1,162	1,241	1,233	Vrijgesproken.
							Ter beschikking van de Regering gesteld.
181	98	170	143	83	64	54	IV. Schoolplicht (2).
							Vrijgesproken.
							Veroordeeld tot geldboete :
							voorwaardelijk.
							onvoorwaardelijk.
							Veroordeeld tot gevangenisstraf :
							voorwaardelijk.
							onvoorwaardelijk.
6	3	3	2	1	1	1	<i>Totaal der veroordelingen.</i>
57	19	28	27	5	8	2	<b>Correctionele Rechtbanken.</b>
<b>926</b>	<b>668</b>	<b>784</b>	<b>621</b>	<b>375</b>	<b>275</b>	<b>110</b>	Ingeschreven zaken :
							Hangend bij 't begin van 't jaar.
							Nieuwe in de loop van het jaar, aanhangig gemaakt.
							Zaken bij vonnis afgehandeld.
							Betichten gevonnist :
							In eerste aanleg.
							In beroep.
<b>70,719</b>	<b>58,610</b>	<b>60,988</b>	<b>65,204</b>	<b>63,169</b>	<b>60,219</b>	<b>62,069</b>	<i>Totaal der gevonniste betichten.</i>
11,573	9,680	9,860	7,800	9,130	9,771	9,790	Gevonnist in eerste aanleg of in beroep :
							Vrijgesproken.
							Veroordeeld tot gevangenisstraf :
							voorwaardelijk.
							onvoorwaardelijk.
							Veroordeeld tot geldboete :
							voorwaardelijk.
							onvoorwaardelijk.
9,962	8,026	7,903	9,154	7,845	7,361	7,450	<i>Totaal der veroordelingen.</i>
11,305	9,574	9,709	10,122	9,267	8,757	8,537	
13,151	11,624	12,186	13,907	13,120	11,924	12,251	
24,728	19,706	21,330	24,221	23,807	22,406	24,041	
<b>59,146</b>	<b>48,930</b>	<b>51,128</b>	<b>57,404</b>	<b>54,039</b>	<b>50,448</b>	<b>52,279</b>	

(1) Schoolwetovertradingen niet inbegrepen. — (2) De kinderrechtbanken zijn eveneens terzake bevoegd.

## Justice pénale (suite).

SPECIFICATIONS	1900	1910	1920	1925	1930	1935	1939
<b>Cours d'appel.</b>							
Nombre des arrêts en matière répressive :							
confirmatifs .....	1,933	2,737	1,764	1,707	1,687	2,921	2,177
infirmatifs en tout ou en partie .....	1,358	1,673	1,684	1,521	1,756	2,082	2,123
<i>Total</i> .....	<b>3,291</b>	<b>4,410</b>	<b>3,448</b>	<b>3,228</b>	<b>3,443</b>	<b>5,003</b>	<b>4,300</b>
Nombre des prévenus .....	5,110	6,716	5,096	4,315	4,980	7,240	6,612
<b>Cours d'assises.</b>							
Affaires jugées :							
Affaires criminelles .....	82	69	381	129	96	86	29
Délits politiques et de presse .....	10	—	2	3	1	1	4
<i>Total</i> .....	<b>92</b>	<b>69</b>	<b>383</b>	<b>132</b>	<b>97</b>	<b>87</b>	<b>33</b>
<b>Affaires criminelles.</b>							
Acquittés .....	32	25	203	40	29	28	5
Accusés :							
Internés en vertu de la loi de défense sociale (9 avril 1930).....	—	—	—	—	—	4	—
Condamnés à la peine :							
de mort .....	3	6	70	18	6	5	4
des travaux forcés à perpétuité.....	5	10	25	14	8	5	1
des travaux forcés à temps .....	40	35	113	46	32	25	14
de la détention .....	—	—	217	13	—	2	—
de la réclusion .....	15	12	31	29	24	20	4
de l'emprisonnement .....	6	3	243	21	19	37	4
de l'amende .....	—	—	—	—	—	—	—
<i>Total des condamnations et internements</i> .....	<b>68</b>	<b>65</b>	<b>699</b>	<b>141</b>	<b>89</b>	<b>98</b>	<b>27</b>
Accusés jugés contradictoirement .....	100	90	643	140	116	125	32
Accusés jugés par contumace .....	1	1	259	21	2	1	—
<b>Cour de Cassation, 2<sup>e</sup> Chambre.</b>							
Arrêts rendus :							
Cassation.....	92	135	83	131	93	111	89
Rejet .....	487	475	558	546	591	805	770
Autres .....	33	54	50	19	20	12	16
<i>Total</i> .....	<b>612</b>	<b>664</b>	<b>691</b>	<b>696</b>	<b>704</b>	<b>928</b>	<b>875</b>

**Strafgerecht** (vervolg).

1949	1950	1951	1952	1953	1954	1955	OPSOMMING
2,440	1,850	2,081	2,387	2,558	2,789	2,717	<b>Hoven van Beroep.</b>
3,506	3,847	2,400	2,357	2,142	2,499	2,952	Aantal arresten in strafzaken :
							Bevestigende.
							Geheel of gedeeltelijk tenietdoende.
<b>5,946</b>	<b>5,697</b>	<b>4,481</b>	<b>4,744</b>	<b>4,700</b>	<b>5,288</b>	<b>5,669</b>	<i>Totaal.</i>
8,653	8,092	7,317	7,116	6,712	7,567	7,694	Aantal beklaagden.
							<b>Hoven van Assisen.</b>
56	37	33	33	30	22	25	Berechte zaken :
							Criminele zaken.
							Politieke of persmisdrijven.
<b>56</b>	<b>37</b>	<b>33</b>	<b>33</b>	<b>30</b>	<b>22</b>	<b>25</b>	<i>Totaal.</i>
							<i>Criminele zaken.</i>
14	9	24	11	10	5	6	Vrijgesproken.
							Beschuldigten :
				2		1	Krachtens de wet op het sociaal verweer ( 9 april 1930) geïnterneerd.
7	2	1	1	3	1	4	Veroordeeld tot :
9	8	7	4	8	2	2	doodstraf.
19	12	14	19	15	8	13	levenslange dwangarbeid.
							tijdelijke dwangarbeid.
13	12	22	13	1	17		hechtenis.
22	7	10	13	7	22	3	opsluiting.
							gevangenis.
							geldboete.
<b>70</b>	<b>41</b>	<b>54</b>	<b>50</b>	<b>36</b>	<b>50</b>	<b>23</b>	<i>Totaal der veroordelingen en interneringen.</i>
81	49	78	61	46	52	29	Beschuld. gevonnist op tegenspraak.
3	1				3		Beschuldigten gevonnist bij verstek.
							<b>Hof van Verbreking, 2<sup>e</sup> Kamer.</b>
							Arresten :
235	143	161	177	197	226	247	van verbreking.
958	689	650	820	1,000	913	1,042	van verwerping.
73	32	31	23	30	33	34	andere.
<b>1,266</b>	<b>864</b>	<b>842</b>	<b>1,020</b>	<b>1,227</b>	<b>1,172</b>	<b>1,323</b>	<i>Totaal.</i>

**Personnel des tribunaux de première instance et des justices de paix.  
Nombre d'avocats et de notaires.  
Personeel der rechtbanken van eerste aanleg en der vrederechten.  
Aantal advocaten en notarissen.**

(Source : Ministère de la Justice)

(Bron : Ministerie van Justitie)

ARRONDISSEMENTS JUDICIAIRES	Tribunaux de première instance Rechtbanken van eerste aanleg								Justices de paix Vrederechten		GERECHTELIJKE ARRONDISSEMEN- TEN
	Présidents et vice- présidents Voorzitters en onder- voorzitters	Juges Rechters	Procu- reurs du Roi et sub- stitués Procu- reurs des Konings en sub- stituten	Greffiers Griffiers (1)	Avoués Pleitbe- zorgers	Huissiers Deur- waarders	Notaires Notaris- sen	Avocats Advoca- ten	Juges Rechters (2)	Greffiers Griffiers (1)	
Anvers .....	8	28	26	25	12	45	108	401	15	20	Antwerpen.
Malines .....	2	6	6	8	5	12	27	57	5	6	Mechelen.
Turnhout .....	2	5	4	5	7	7	27	40	6	6	Turnhout.
Bruxelles .....	11	47	45	56	15	51	150	1,298	28	33	Brussel.
Louvain .....	2	9	5	9	3	14	36	99	6	7	Leuven.
Nivelles .....	2	5	6	8	6	11	32	47	5	6	Nijvel.
Charleroi .....	5	26	19	24	5	30	67	158	12	14	Charleroi.
Mons .....	3	15	14	15	9	26	49	126	10	12	Bergen.
Tournai .....	2	8	6	7	5	13	43	51	9	11	Doornik.
Bruges .....	3	12	8	12	4	22	48	142	8	12	Brugge.
Ypres .....	—	4	3	4	6	6	25	34	5	6	Ieper.
Courtrai .....	3	10	7	7	4	17	50	95	6	10	Kortrijk.
Furnes .....	1	3	2	3	6	5	14	16	2	4	Veurne.
Termonde .....	3	9	7	9	5	18	56	95	8	11	Dendermonde.
Gand .....	5	19	12	19	7	25	85	264	13	16	Gent.
Audenarde .....	2	6	4	7	9	13	38	38	5	8	Oudenaarde.
Huy .....	2	5	5	7	8	10	29	33	3	5	Hoei.
Liège .....	6	23	25	25	10	26	78	392	15	17	Luik.
Verviers .....	2	11	7	10	6	14	36	62	7	10	Verviers.
Hasselt .....	2	5	5	6	9	10	28	47	6	7	Hasselt.
Tongres .....	2	5	5	5	4	7	27	41	5	8	Tongeren.
Arlon .....	1	4	4	4	2	8	16	15	6	6	Aarlen.
Marche-en-Famenne.	1	3	3	3	8	4	16	16	6	7	Marche-en-Famen.
Neufchâteau .....	1	4	3	4	6	6	17	13	6	7	Neufchâteau.
Dinant .....	2	7	4	7	8	11	27	43	9	9	Dinant.
Namur .....	2	9	6	9	5	18	31	79	5	7	Namen.
<b>Total ...</b>	<b>75</b>	<b>288</b>	<b>241</b>	<b>298</b>	<b>174</b>	<b>429</b>	<b>1,160</b>	<b>3,702</b>	<b>211</b>	<b>265</b>	<b>Totaal.</b>

(Situation au 31 décembre 1955. — Toestand op 31 december 1955.)

Anvers .....	8	28	25	25	12	44	108	406	15	19	Antwerpen.
Malines .....	2	6	6	8	6	12	27	56	5	6	Mechelen.
Turnhout .....	2	5	4	5	7	7	27	35	6	6	Turnhout.
Bruxelles .....	14	45	43	55	14	49	150	1,311	30	32	Brussel.
Louvain .....	2	9	5	9	4	14	36	99	6	7	Leuven.
Nivelles .....	2	5	6	8	5	10	33	44	5	6	Nijvel.
Charleroi .....	5	24	19	24	5	30	67	169	12	15	Charleroi.
Mons .....	2	16	14	13	9	26	48	118	10	12	Bergen.
Tournai .....	2	7	6	8	5	11	42	54	9	11	Doornik.
Bruges .....	3	12	7	12	4	22	48	144	8	12	Brugge.
Ypres .....	1	4	3	4	6	6	25	33	5	6	Ieper.
Courtrai .....	3	9	7	8	4	17	50	97	6	10	Kortrijk.
Furnes .....	1	3	2	3	6	5	14	14	2	4	Veurne.
Termonde .....	3	10	7	9	5	17	55	99	8	10	Dendermonde.
Gand .....	5	19	12	18	6	25	83	251	13	17	Gent.
Audenarde .....	2	6	3	7	9	12	37	36	5	8	Oudenaarde.
Huy .....	2	5	5	7	8	10	29	33	3	5	Hoei.
Liège .....	6	23	25	25	9	27	78	395	15	18	Luik.
Verviers .....	2	10	7	10	6	14	36	62	7	11	Verviers.
Hasselt .....	2	5	5	6	9	10	29	45	4	7	Hasselt.
Tongres .....	2	5	5	5	4	7	27	42	5	7	Tongeren.
Arlon .....	1	3	4	4	2	9	16	16	6	6	Aarlen.
Marche-en-Famenne.	1	3	3	3	8	5	16	16	6	7	Marche-en-Famen.
Neufchâteau .....	1	4	3	4	5	5	17	12	6	7	Neufchâteau.
Dinant .....	2	7	4	7	8	11	27	43	9	9	Dinant.
Namur .....	2	8	6	9	5	18	30	84	5	7	Namen.
<b>Total ...</b>	<b>78</b>	<b>281</b>	<b>236</b>	<b>296</b>	<b>171</b>	<b>423</b>	<b>1,155</b>	<b>3,714</b>	<b>211</b>	<b>265</b>	<b>Totaal.</b>

(1) Greffiers, greffiers-adjoints, etc.  
(2) Dont 20 juges de paix de complément.

(1) Griffiers, adjunct-griffiers, enz.  
(2) Waaronder 20 toegevoegde vrederechters.

## Statistique criminelle. - Criminele statistiek.

### I. Age des condamnés au moment de l'infraction.

#### I. Leeftijd der veroordeelden op het oogenblik van het strafbaar feit.

Condamnés âgés, au moment de l'infraction, de	1900	1910	1920	1930	1939	1950	1951	1952	1953	1954	Leeftijd der veroordeelden, op het oogenblik van het strafbaar feit
<b>Hommes — Mannen</b>											
Moins de 21 ans ...	8,277	6,999	5,132	3,492	1,774	2,396	2,718	2,645	1,948	1,609	Beneden 21 j.
21 à moins de 30 ans .....	16,318	15,222	8,087	11,326	6,190	7,247	7,128	7,686	6,792	6,612	Van 21 tot beneden 30 jaar
30 à moins de 40 ans .....	9,344	10,327	6,830	8,449	8,185	5,725	5,883	6,265	5,735	5,239	Van 30 tot beneden 40 jaar
40 à moins de 50 ans .....	4,469	5,199	4,458	4,837	4,851	4,922	4,890	5,181	4,472	4,203	Van 40 tot beneden 50 jaar
50 à moins de 60 ans .....	1,985	2,184	1,857	2,344	2,471	2,217	2,382	2,425	2,249	2,168	Van 50 tot beneden 60 jaar
60 ans et plus .....	832	776	660	858	1,049	927	937	1,071	867	765	60 jaar en ouder.
Age inconnu .....	18	5	2	7	9	—	—	—	—	—	Leeftijd onbekend.
<b>Total : ...</b>	<b>41,233</b>	<b>40,712</b>	<b>27,026</b>	<b>31,313</b>	<b>24,529</b>	<b>23,434</b>	<b>23,938</b>	<b>25,273</b>	<b>22,063</b>	<b>20,596</b>	<b>Totaal</b>
<b>Femmes — Vrouwen</b>											
Moins de 21 ans ...	1,940	1,671	1,970	775	539	642	661	584	542	435	Beneden 21 j.
21 à moins de 30 ans .....	3,685	3,991	3,658	2,576	1,776	2,051	1,953	2,079	1,991	1,790	Van 21 tot beneden 30 jaar
30 à moins de 40 ans .....	3,336	3,531	3,284	2,585	2,405	1,786	1,713	1,820	1,717	1,614	Van 30 tot beneden 40 jaar
40 à moins de 50 ans .....	2,096	2,197	2,343	1,582	1,561	1,563	1,426	1,464	1,256	1,221	Van 40 tot beneden 50 jaar
50 à moins de 60 ans .....	999	937	1,084	799	751	769	739	741	716	664	Van 50 tot beneden 60 jaar
60 ans et plus .....	395	380	449	322	337	300	301	318	248	199	60 jaar en ouder.
Age inconnu .....	3	1	—	2	2	—	—	—	—	—	Leeftijd onbekend
<b>Total : .</b>	<b>12,454</b>	<b>12,708</b>	<b>12,788</b>	<b>8,641</b>	<b>7,371</b>	<b>7,111</b>	<b>6,793</b>	<b>7,006</b>	<b>6,470</b>	<b>5,923</b>	<b>Totaal.</b>

N.B. - Les condamnations passées en force de chose jugée sont seules inscrites dans la statistique criminelle. Il ne pourrait donc y avoir de concordance, quant au nombre de condamnés, entre les chiffres de cette statistique et ceux de la statistique de l'administration de la Justice.

N.B. - Alleen de veroordelingen in kracht van gewijsde gegaan, worden in de criminele statistiek vermeld. Er kan dus geen overeenkomst bestaan, wat het aantal veroordeelden betreft, tussen de cijfers dezer statistiek en die der statistiek van de rechtsbedeling.

## II. Nombre des condamnés. — II. Aantal veroordeelden.

SPÉCIFICATIONS		1900	1910	1920	1930	1939	1950	1951	1952	1953	1954	OPSOMMING
A. Nombre de condamnés.												A. Totaal der veroordeelden.
H.		23,099	20,443	15,848	17,567	12,223	13,139	13,279	13,915	12,077	10,925	M.
F.		9,203	8,135	8,899	5,682	4,886	4,724	4,554	4,684	4,385	3,956	V.
Tot. :		32,302	28,578	24,747	23,249	17,109	17,863	17,833	18,599	16,462	14,881	Tot.
Récidivistes . . . . .		18,134	20,269	11,178	13,746	12,306	10,295	10,659	11,358	9,986	9,671	M.
H.		3,251	4,573	3,889	2,959	2,485	2,387	2,239	2,322	2,085	1,967	V.
Tot. :		21,385	24,842	15,067	16,705	14,791	12,682	12,898	13,680	12,071	11,638	Tot.
Ensemble . . . . .		41,233	40,712	27,026	31,313	24,529	23,434	23,938	25,273	22,063	20,596	M.
H.		12,454	12,708	12,788	8,641	7,371	7,111	6,793	7,006	6,470	5,923	V.
Tot. :		53,687	53,420	39,814	39,954	31,900	30,545	30,731	32,279	28,533	26,519	Tot.
B. Condamnés ayant :												B. Veroordeelden :
commis leur infraction sous l'influence de la boisson . . . . .		939	349	52	911	229	5	1	6	4	2	M.
H.		17	11	—	20	18	—	2	—	—	1	V.
Tot. :		956	360	52	931	237	5	3	6	4	3	Tot.
encouru au moins une condamnation pour ivresse publique . . . . .		4,920	6,738	2,986	4,311	3,830	2,155	2,162	2,243	1,878	1,825	M.
H.		218	272	119	171	172	158	121	140	120	124	V.
Tot. :		5,138	7,010	3,105	4,482	4,002	2,313	2,283	2,383	1,998	1,949	Tot.
encouru une condamnation pour ivresse publique et ayant en outre commis leur infraction sous l'influence de la boisson . . . . .		4,485	4,263	1,490	3,862	1,964	1,981	1,990	1,888	1,699	1,655	M.
H.		141	174	51	126	110	131	108	110	97	107	V.
Tot. :		4,626	4,437	1,541	3,988	2,074	2,112	2,098	1,998	1,796	1,762	Tot.
Total . . . . .		10,344	11,350	45,28	9,084	6,023	4,141	4,153	4,137	3,581	3,482	M.
H.		376	457	170	317	300	289	231	250	217	232	V.
Tot. :		10,720	11,807	4,698	9,401	6,323	4,430	4,384	4,387	3,798	3,714	Tot.



III. Répartition des condamnés d'après l'état civil.  
III. Indeling der veroordeelden naar de burgerlijke staat.

SPÉCIFICATIONS	1920	1930	1939	1950	1951	1952	1953	1954	OPSOMMING
<b>Hommes.</b>									
Célibataires	12,425	13,064	8,471	8,273	8,307	8,695	7,516	6,765	<b>Mannen.</b> Ongehuwd. Gehuwd. Weduwnaren. Uit de echt gescheiden. Burgerlijke staat onbekend †.
Mariés	13,843	17,000	14,721	13,927	14,352	15,256	13,369	12,669	
Veufs	621	719	747	556	434	615	533	496	
Divorcés	116	385	556	646	703	697	643	666	
Etat civil inconnu	21	145	34	32	20	10	2	—	
<b>Total :</b>	<b>27,026</b>	<b>31,313</b>	<b>24,529</b>	<b>23,434</b>	<b>23,938</b>	<b>25,273</b>	<b>22,063</b>	<b>20,596</b>	
<b>Femmes.</b>									
Célibataires	3,578	1,575	1,105	1,248	1,141	1,021	954	848	<b>Vrouwen.</b> Ongehuwd. Gehuwd. Weduwn. Uit de echt gescheiden. Burgerlijke staat onbekend
Mariés	8,515	6,508	5,735	5,274	5,150	5,411	5,014	4,532	
Veuves	627	383	327	353	302	350	302	291	
Divorcées	63	155	201	233	200	221	200	252	
Etat civil inconnu	5	20	3	3	—	3	—	—	
<b>Total :</b>	<b>12,788</b>	<b>8,641</b>	<b>7,371</b>	<b>7,111</b>	<b>6,793</b>	<b>7,006</b>	<b>6,470</b>	<b>5,923</b>	
<b>Total.</b>									
Célibataires	16,003	14,639	9,576	9,521	9,448	9,716	8,470	7,613	<b>Totaal.</b> Ongehuwd. Gehuwd. Weduwnar. Uit de echt gescheiden. Burgerlijke staat onbekend.
Mariés	22,358	23,508	20,456	19,201	19,502	20,667	18,383	17,201	
Veufs	1,248	1,102	1,074	909	858	965	835	787	
Divorcés	179	540	757	879	903	918	843	918	
Etat civil inconnu	26	165	37	35	20	13	2	—	
<b>Total :</b>	<b>39,814</b>	<b>39,954</b>	<b>31,900</b>	<b>30,545</b>	<b>30,731</b>	<b>32,279</b>	<b>28,533</b>	<b>26,519</b>	

IV. Classement des récidivistes d'après le nombre de condamnations encourues.  
IV. Indeling van de recidivisten naar het aantal opgelopen veroordelingen.

SPÉCIFICATIONS	Hommes — Mannen										Femmes — Vrouwen						OPSOMMING				
	1900	1910	1920	1930	1939	1950	1951	1952	1953	1954	1900	1910	1920	1930	1939	1950		1951	1952	1953	1954
2 condamnations	7,481	7,240	4,608	5,478	4,478	4,412	4,511	4,783	4,059	3,934	1,808	2,170	1,953	1,442	1,214	1,223	1,161	1,182	1,077	976	2 veroordelingen.
3 »	3,546	4,052	2,082	2,768	2,430	2,020	2,067	2,264	2,099	2,000	667	1,008	833	612	542	517	469	460	437	405	3 »
4 »	2,086	2,443	1,214	1,604	1,513	1,094	1,230	1,312	1,199	1,125	315	488	399	332	265	263	250	249	219	196	4 »
5 »	1,308	1,612	759	945	947	754	746	809	712	694	157	283	212	188	155	123	130	148	123	137	5 »
6 » et plus	3,713	4,922	2,515	2,951	2,938	2,015	2,105	2,190	1,917	1,918	304	624	492	385	309	261	229	283	229	253	6 » en inèer.
<b>Total :</b>	<b>18,134</b>	<b>20,269</b>	<b>11,178</b>	<b>13,746</b>	<b>12,306</b>	<b>10,295</b>	<b>10,659</b>	<b>11,358</b>	<b>9,986</b>	<b>9,671</b>	<b>3,251</b>	<b>4,573</b>	<b>3,889</b>	<b>2,959</b>	<b>2,485</b>	<b>2,387</b>	<b>2,239</b>	<b>2,322</b>	<b>2,085</b>	<b>1,967</b>	<b>Totaal.</b>

**Libérations conditionnelles. - Voorwaardelijke invrijheidstellingen.**

SPÉCIFICATIONS	1800	1910	1920	1930	1950	1951	1952	1953	1954	1955	OFSOMMING	
	100.000 hab. et plus inv. en incer	176	464	495	3.973	1.213	1.095	948	874	873		Mannen. Vrouwen.
Hommes	204	176	464	495	3.973	1.213	1.095	948	874	873	Leeftijd : Minder dan 20 jaar. Van 20 tot — dan 25 jaar. Van 25 tot — dan 30 jaar. Van 30 tot — dan 40 jaar. Van 40 tot — dan 50 jaar. Van 50 tot — dan 60 jaar. 60 jaar en meer.	
Femmes	32	26	98	62	323	231	117	104	84	101		
Age :												
Moins de 20 ans	10	18	36	15	12	12	15	22	31	19	Burgerlijke staat : Ongehuwden. Gehuwden. Weduwnaren. Uit de echt gescheiden.	
De 20 à — de 25 ans	57	52	150	82	226	122	94	144	167	169		
De 25 à — de 30 ans	62	36	108	124	853	228	186	154	143	146		
De 30 à — de 40 ans	57	63	133	151	1.419	472	386	312	280	257		
De 40 à — de 50 ans	23	25	88	111	1.098	379	311	246	205	205		
De 50 à — de 60 ans	14	6	33	52	556	172	169	130	99	131		
60 ans et plus	13	2	14	22	132	59	51	44	33	47		
Etat civil:												
Célibataires	116	105	246	213	1.448	418	366	341	335	344		
Mariés	109	91	273	292	2.497	842	711	582	494	519		
Veufs	9	6	35	29	152	82	44	47	46	40		
Divorcés	2	—	8	23	199	102	91	82	83	71		

**Infractions individuelles (1) - 1954. - Individuele inbreuken (1)**

a. Primaires. — b. Récidivistes. — a. Eerstveroordeelden. — b. Recidivisten (1)

FAITS COMMISS EN BELGIQUE dans un lieu déterminé en (2)	Communes de — Gemeenten van												Total — Totaal	FEITEN IN BELGIE BEDREVEN in op een bepaalde plaats in (2)
	100.000 hab. et plus inv. en incer		25.000-100.000 habitants inwoners		10.000-25.000 habitants inwoners		moins de 10.000 hab. - inv.		Total		Ensemble Saanen			
	a*	b*	a	b	a	b	a	b	a	b				
Janvier	344	292	141	157	184	170	543	421	1.212	1.040	2.252	Januari.		
Février	246	241	125	142	128	132	423	374	922	889	1.811	Februari.		
Mars	229	241	122	143	142	158	523	472	1.016	1.014	2.030	Maart.		
Avril	261	267	181	156	159	159	535	388	1.136	970	2.106	April.		
Mai	271	270	165	140	187	158	615	519	1.238	1.087	2.325	Mei.		
Juin	273	265	155	143	168	181	616	534	1.212	1.123	2.335	Juni.		
Juillet	264	278	132	210	170	210	663	571	1.229	1.269	2.498	Juli.		
Août	264	243	137	159	155	156	709	573	1.265	1.133	2.398	Augustus.		
Septembre	316	321	172	160	168	158	647	540	1.303	1.177	2.480	September.		
Octobre	311	316	161	148	186	175	741	594	1.399	1.233	2.632	October.		
Novembre	314	294	139	170	150	121	572	458	1.175	1.043	2.218	November.		
Décembre	343	295	190	177	212	178	630	465	1.375	1.115	2.490	December.		
Période de plusieurs mois	132	76	39	31	66	43	132	70	369	220	589	Periode van meerdere maanden.		
Epoque inconnue ou indéterminée	320	272	228	157	128	100	546	417	1.222	946	2.168	Niet gekend of onbepaald tijdstip.		
<b>Total</b>	<b>3.888</b>	<b>3.671</b>	<b>2.087</b>	<b>2.093</b>	<b>2.203</b>	<b>2.099</b>	<b>7.895</b>	<b>6.396</b>	<b>16.073</b>	<b>14.259</b>	<b>30.332</b>	<b>Total.</b>		

(1) Par « infractions individuelles » il y a lieu d'entendre toutes les infractions définitivement jugées, entrant dans la statistique criminelle et commises en 1954 par les 26.519 condamnés retenus par cette statistique.  
 (2) Non compris 1687 faits commis en Belgique dans un lieu inconnu ou indéterminé et 56 faits commis à l'étranger.  
 \* a — Primaires; b — Recidivistes.

**Déclarations de faillite et demandes de concordat judiciaire.  
Faillietverklaringen en aanvragen om gerechtelijk concordaat.**

Déclarations de faillites. — Faillietverklaringen.

Ressorts de Cours d'appel	1900	1910	1920	1930	1939	1950	1951	1952	1953	1954	1955	Rechtsgebieden der Hoven van beroep
Bruxelles .....	348	366	53	416	520	307	371	348	446	392	438	Brussel. Gent. Luik.
Gand .....	110	113	20	128	147	111	149	156	160	146	150	
Liège .....	77	113	20	91	78	87	103	101	110	139	112	
<i>Le Royaume : ...</i>	<b>535</b>	<b>592</b>	<b>93</b>	<b>635</b>	<b>745</b>	<b>505</b>	<b>623</b>	<b>605</b>	<b>716</b>	<b>677</b>	<b>700</b>	<i>Het Rijk.</i>

**Demandes de concordat judiciaire. — Aanvragen om gerechtelijk concordaat.**

Ressorts de Cours d'appel	1900	1910	1920	1930	1939	1950	1951	1952	1953	1954	1955	Rechtsgebieden der Hoven van beroep
Bruxelles .....	127	221	14	..	204	60	70	51	74	77	67	Brussel. Gent. Luik.
Gand .....	43	47	4	..	72	35	48	30	40	30	34	
Liège .....	33	58	2	..	66	46	54	53	61	65	94	
<i>Le Royaume : .</i>	<b>203</b>	<b>326</b>	<b>20</b>	<b>374</b>	<b>342</b>	<b>141</b>	<b>172</b>	<b>134</b>	<b>175</b>	<b>172</b>	<b>195</b>	<i>Het Rijk.</i>

**Faillites terminées par liquidation. - Door vereffening beëindigde faillissementen.**

SPÉCIFICATIONS	Importance du passif - Bedrag van het passief						Tot.	OPSOMMING
	Moins de Minder dan 50,000 fr	50,000 à - tot 100,000 fr	100,000 à - tot 200,000 fr	200,000 à - tot 500,000 fr	500,000 à - tot 1,000,000 f	1,000,000 f et plus en meer		

1955.

<i>Dividende distribué :</i>											<i>Uitkering :</i>
Aucun	7	12	21	33	27	23	123	123	Geen.		
Moins de 10 %	2	5	12	18	13	21	71	71	Minder dan 10 %.		
10 à moins de 20 %	6	4	11	10	7	5	43	43	10 tot minder dan 20 %.		
20 à moins de 30 %	3	1	3	9	—	1	17	17	20 tot minder dan 30 %.		
30 à moins de 50 %	1	12	5	1	6	3	28	28	30 tot minder dan 50 %.		
50 à moins de 75 %	—	3	1	1	1	—	6	6	50 tot minder dan 75 %.		
75 % et plus	1	—	3	1	—	1	6	6	75 % en meer.		
Paiement intégral	12	4	8	13	1	3	41	41	Volledige uitkering.		
Inconnu	1	—	1	—	—	—	2	2	Onbekend.		
<b>Total :</b>	<b>33</b>	<b>41</b>	<b>65</b>	<b>86</b>	<b>55</b>	<b>57</b>	<b>337</b>	<b>337</b>	<b>Totaal.</b>		
<i>Emploi (1,000 fr) de l'actif.</i>									<i>Benutting (1,000 fr) van het actief.</i>		
Passif chirographaire	831	2,670	10,820	22,964	39,852	108,810	185,947	185,947	Onderhands passief.		
Frais divers	110	201	695	928	1,229	3,595	6,758	6,758	Kosten van alle aard.		
Honoraires des curateurs	117	223	811	995	1,047	2,120	5,313	5,313	Honor. der curatoren.		
Paiem. aux créanciers privil.	280	715	3,997	4,842	5,854	14,225	29,913	29,913	Uitk. aan de bevoorr. schuld.		
Paiement aux créanciers chirographaires	213	542	1,916	3,010	2,927	8,468	17,076	17,076	Uitkering aan de onbevoorr. schuldeisers.		
<b>Total des paiements aux créanciers</b>	<b>493</b>	<b>1,257</b>	<b>5,913</b>	<b>7,852</b>	<b>8,781</b>	<b>22,693</b>	<b>46,989</b>	<b>46,989</b>	<b>Totaal der uitkeringen aan de schuldeisers</b>		

## Justice civile et commerciale.

SPÉCIFICATIONS	1900	1910	1920	1930	1939
<b>Justices de paix.</b>					
Affaires ayant été inscrites :					
sur citation .....	23,697	36,599	85,665	48,260	112,222
sur comparution volontaire .....	80,268	125,279	103,037	57,301	61,819
sur requête .....	—	—	—	—	—
Affaires terminées :					
par radiation, etc. ....	85,225	130,574	111,433	61,219	68,923
par jugement.....	18,740	31,304	77,269	44,342	105,118
Affaires en conciliation :					
terminées à l'amiable .....	—	—	—	—	—
restées sans suite connue .....	—	—	—	—	—
<i>Total des affaires terminées.....</i>	<b>103,965</b>	<b>161,878</b>	<b>188,702</b>	<b>105,561</b>	<b>174,041</b>
<b>Tribunaux de commerce.</b>					
Affaires nouvelles introduites pendant l'année .....	31,544	43,359	25,201	61,328	39,537
Affaires terminées :					
par jugement .....	23,795	33,240	15,350	51,052	31,857
par transaction, radiation, etc. ....	10,048	11,228	11,287	13,017	9,803
Affaires restant à juger.....	7,808	17,478	25,196	29,459	17,880
Nombres des :					
sursis de paiement .....	—	—	—	4	3
concordats judiciaires homologués.....	113	166	11	218	174
faillites déclarées .....	535	592	93	635	745
<b>Tribunaux de première instance.</b>					
Affaires nouvelles introduites pendant l'année .....	10,060	13,106	17,342	20,084	17,465
Affaires terminées :					
par jugement.....	7,366	9,216	9,702	13,520	14,555
par transaction, radiation, etc. ....	2,624	3,121	4,690	6,533	5,217
Affaires restant à juger .....	9,264	16,595	25,822	27,536	16,970
Nombre de jugements accueillant des demandes en matière de :					
divorce .....	939	1,299	2,366	2,434	3,520
séparation de corps .....	102	149	103	230	213
Jugements statuant sur les demandes de « Pro Deo » .....	4,489	6,611	8,559	4,926	7,331
dont accordées .....	4,000	6,105	7,423	4,577	6,680
<b>Cours d'appel.</b>					
Affaires inscrites :					
pendantes au début de l'année .....	1,202	1,484	2,206	4,658	4,072
nouvelles, introduites pendant l'année.....	1,376	1,615	1,791	3,236	2,716
Affaires terminées :					
par arrêt au fond .....	1,080	1,200	1,193	2,331	2,279
par transaction, abandon, etc. ....	216	312	559	878	613
Affaires restant à juger.....	1,282	1,587	2,245	4,685	3,896
Arrêts rendus :					
en matière fiscale.....	—	—	—	233	307
<b>Cour de cassation, 1<sup>re</sup> chambre.</b>					
Affaires inscrites :					
pendantes au début de l'année.....	56	47	78	116	123
nouvelles, introduites pendant l'année.....	31	52	63	125	92
Affaires terminées :					
par arrêt au fond .....	44	40	64	130	73
par arrêt décrétant la déchéance, le désistement .	2	3	1	2	3
Affaires restant à juger.....	41	56	76	109	139

## — Burgerlijke zaken en handelszaken.

1950	1951	1952	1953	1954	1955	OPSOMMING
						<b>Vrederegerechten.</b>
92,082	117,451	115,617	120,882	118,504	108,216	Zaken ingeschreven :
90,126	8,079	6,327	5,339	5,853	3,099	op dagvaarding.
—	—	—	—	—	4,495	op vrijwillige verschijning.
95,085	18,503	18,071	16,577	15,902	14,061	op verzoekschrift.
87,123	107,027	103,873	109,644	108,455	101,653	Zaken afgehandeld :
—	39,469	37,733	36,694	35,264	34,161	bij schrapping, enz.
—	61,424	59,202	57,667	56,449	61,429	bij vonnis.
						Zaken van verzoening :
						geëindigd bij minnelijke schikking.
						zonder bekend gevolg gebleven.
<b>182,208</b>	<b>226,423</b>	<b>218,879</b>	<b>220,582</b>	<b>216,070</b>	<b>211,304</b>	<i>Totaal der geëindigde Zaken.</i>
						<b>Rechtbanken van koophandel.</b>
40,306	44,051	43,116	48,005	50,043	51,361	Nieuwe zaken in de loop van het jaar ingeleid.
33,936	36,100	36,164	40,540	42,451	44,346	Zaken afgehandeld :
8,361	10,016	9,575	8,737	9,613	9,255	bij vonnis.
19,447	20,025	19,692	20,877	21,978	22,262	bij dading, schrapping, enz.
						Nog te berechten zaken.
1	1	—	1	1	1	Aantal :
79	74	72	67	92	85	opschorsingen van betaling.
505	623	605	716	677	710	bekrachtigde gerechtelijke concordaten.
						verklaarde faillissementen.
						<b>Rechtbanken van eerste aanleg.</b>
26,849	26,727	28,685	28,438	26,243	26,491	Nieuwe zaken in de loop van het jaar ingeleid.
23,141	21,934	22,264	23,732	21,404	21,661	Zaken afgehandeld :
7,483	7,149	6,489	6,171	7,658	6,392	bij vonnis.
29,380	27,940	28,927	28,381	27,227	26,626	bij dading, schrapping, enz.
						Nog te berechten zaken.
5,148	4,433	4,481	4,195	4,453	4,671	Aantal uitspraken rechtgang verlenend aan vor-
285	246	249	280	272	263	deringen tot :
						echtscheiding.
6,230	5,617	5,600	5,398	5,820	5,842	scheiding van tafel en bed.
5,712	5,282	5,226	4,993	5,524	5,441	Vonnissen waarbij uitspraak gedaan wordt over
						aanvragen tot :
						kosteloze rechtspleging.
						waarvan ingewilligd.
						<b>Hoven van Beroep.</b>
5,608	5,209	5,180	4,845	4,861	4,747	Ingeschreven zaken :
3,186	3,220	3,602	3,724	3,454	3,589	hangend bij 't begin van 't jaar.
						nieuwe, in de loop van het jaar ingeleid.
2,583	2,623	2,725	2,931	2,810	2,808	Afgehandelde zaken :
1,002	626	1,212	777	773	722	bij arrest ten gronde.
5,209	5,180	4,845	4,861	4,732	4,806	bij dading, afst. v. instantie, enz.
						Nog te berechten zaken.
388	478	1,166	1,391	1,857	2,545	Arresten verleend :
						in fiscale zaken.
						<b>Hof van verbreking, 1<sup>e</sup> kamer.</b>
190	197	222	243	256	253	Ingeschreven zaken :
145	171	184	200	199	236	hangend bij 't begin van 't jaar.
						nieuwe, in de loop van het jaar ingeleid.
127	135	160	176	187	237	Zaken afgehandeld :
11	8	3	10	15	12	bij arrest ten gronde.
197	222	243	256	253	240	bij arrest van vervallenverklaring, van afstand
						van instantie.
						Nog te berechten zaken.

**Statistique de l'activité du Conseil d'Etat.  
Statistiek van de bedrijvheid van de Raad van State.**

SPÉCIFICATIONS	1949	1950	1951	1952	1953	1954	OPGAVEN
<b>I. Section de législation.</b>							<b>I. Afdeling wetgeving.</b>
Avis émis . . . . .	571	827	855	709	669	515	Uitgebrachte adviezen.
<b>II. Section d'administration.</b>							<b>II. Afdeling administratie.</b>
<b>1. Compétence d'avis :</b>							<b>1. Bevoegdheid tot advies :</b>
a) avis émis en matière de conten- tieux de l'indemnité (art. 7, par. 1) . . . . .	18	14	27	15	14	19	a) uitgebrachte adviezen inzake geschillen voor vergoeding (art. 7, par. 1).
b) autres avis . . . . .	38	52	24	28	22	23	b) andere adviezen.
c) total des avis . . . . .	56	66	51	43	36	42	c) totaal der adviezen.
<b>2. Compétence juridictionnelle :</b>							<b>2. Rechtsprekende bevoegdheid.</b>
a) arrêts rendus en matière de re- cours contre des décisions con- tentieuses administratives (art. 9) . . . . .	9	91	74	199	360	396	a) arresten verleend inzake be- roepen tegen administratieve beslissingen in betwiste zaken (art. 9).
b) arrêts rendus en matière de re- cours contre des actes et règle- ments administratifs (art. 9) . .							b) arresten verleend inzake be- roepen tegen bestuurlijke ak- ten en reglementen (art. 9).
— accordant l'annulation . . .	25	70	93	90	68	73	— de nietigverklaring toest.
— refusant l'annulation . . . .	73	131	213	269	226	241	— de nietigverklaring weig.
— total . . . . .	98	201	306	359	294	314	— totaal.
c) autres arrêts . . . . .	82	149	118	226	270	179	c) andere arresten.
d) total des arrêts . . . . .	189	441	498	784	924	889	d) totaal der arresten.
<b>3. Compétence en matière minière et d'unions professionnelles :</b>							<b>3. Bevoegdheid betreffende mijn- zaken en beroepsverenigingen : Geëindigde zaken.</b>
Affaires terminées . . . . .	394	1,164	694	647	687	670	
<b>4. Affaires terminées autrement que par avis ou arrêt . . . . .</b>	18	28	—	31	13	70	<b>4. Zaken op andere wijze dan door advies of arrest geëindigd.</b>
<b>5. Total des affaires terminées . . .</b>	657	1,699	1,243	1,505	1,660	1671	<b>5. Totaal der geëindigde zaken.</b>

**Population des dépôts de mendicité, des maisons de refuge,  
des établissements d'observation et d'éducation de l'Etat. <sup>(1)</sup>**  
**Bevolking der bedelaarsgestichten,  
toevluchtshuizen, rijkswaarnemings- en opvoedingsgestichten. <sup>(1)</sup>**

(Situation au 31 décembre. — Toestand op 31 december.)

ANNÉES JAREN	Dépôts de mendicité Bedelaarsgestichten			Maisons de refuge Toevluchtshuizen			Etablissements d'observation de l'Etat Rijkswaarnemings- gestichten			Etablissements d'éducation de l'Etat Rijksopvoedings- gestichten		
	Hommes Mannen	Femmes Vrouwen	Total Totaal	Hommes Mannen	Femmes Vrouwen	Total Totaal	Hommes Mannen	Femmes Vrouwen	Total Totaal	Hommes Mannen	Femmes Vrouwen	Total Totaal
1925 . . . . .	1,315	163	1,478	669	106	775	118	48	166	601	366	967
1930 . . . . .	1,046	118	1,164	774	61	835	130	44	174	574	219	793
1935 . . . . .	869	84	953	982	71	1,053	103	40	143	479	182	661
1939 . . . . .	862	75	937	721	58	779	115	31	148	523	166	689
1946 . . . . .	156	68	224	203	55	258	175	60	235	1,005	235	1,241
1947 . . . . .	226	63	289	217	47	264	183	49	232	920	251	1,171
1948 . . . . .	265	79	344	276	35	311	181	65	246	856	242	1,098
1949 . . . . .	241	82	323	353	32	385	157	69	226	810	219	1,029
1950 . . . . .	238	45	283	316	26	342	187	56	243	777	156	933
1951 . . . . .	24	48	72	326	32	358	131	57	188	622	179	801
1952 . . . . .	43	64	107	314	37	347	171	85	256	542	159	701
1953 . . . . .	38	46	84	419	30	449	148	40	188	523	213	736
1954 . . . . .	42	40	82	346	43	389	126	41	167	479	210	689
1955 . . . . .	69	39	108	334	26	365	123	38	161	392	197	589

(1) Y compris les établissements spéciaux pour anormaux et l'asile clinique de Bruges pour jeunes filles atteintes de maladies vénériennes.

(1) Inbegrepen de bijzondere Rijksinstellingen voor abnormalen en het Klinisch gesticht van Brugge voor jonge meisjes door venerische ziekten aangetast.

**Juges des enfants. - Kinderrechters.**

ANNÉES JAREN	Mineurs jugés pour - Minderjarigen gevonnist voor					
	Vagabondage ou mendicité Landloperij of bedelarij	Inconduite Wangedrag	Prostitution débauche, jeux, etc. Prostitutie, ontucht, spel, enz.	Faits qualifiés: infraction Feiten als misdrijf gequalificeerd	Infraction à la loi scolaire Overtreding van de schoolwet	Total Totaal
1925 . . . . .	231	451	37	1,469	428	2,616
1930 . . . . .	186	424	50	1,317	105	2,082
1935 . . . . .	154	303	76	1,433	33	1,999
1939 . . . . .	122	479	106	1,103	37	1,847
1946 . . . . .	316	1,849	77	2,295	214	4,751
1947 . . . . .	230	1,113	90	1,867	237	3,537
1948 . . . . .	210	781	96	2,064	200	3,351
1949 . . . . .	118	619	53	1,643	172	2,605
1950 . . . . .	115	640	62	1,594	161	2,572
1951 . . . . .	91	528	40	1,597	114	2,370
1952 . . . . .	113	601	132	1,535	118	2,499
1953 . . . . .	127	510	124	1,295	116	2,172
1954 . . . . .	119	589	125	1,441	105	2,379
1955 . . . . .	130	536	74	1,207	113	2,060

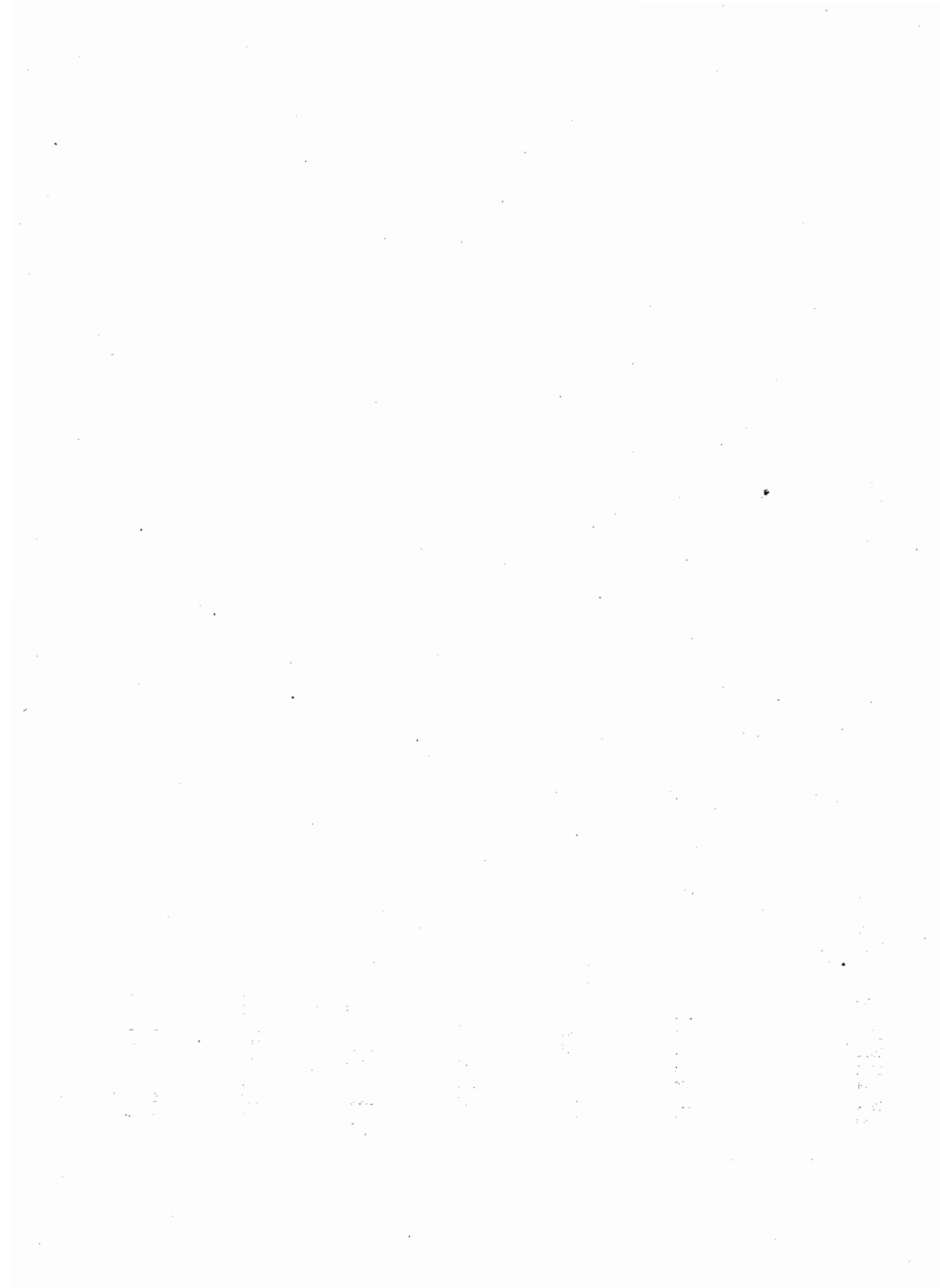



**Agriculture. - Sylviculture. - Pêche.**  
**Landbouw. - Bosbouw. - Visserij.**

**Evolution de quelques grandes cultures et groupes d'animaux.**  
**Evolutie van enkele belangrijke teelten en groepen van dieren.**

ANNÉES JAREN	Cultures (en 1 000 ha) — Teelten (in 1 000 ha)							Animaux (en milliers) Dieren (in duizend stuks)		
	Froments Tarwe	Seigle Rogge	Orges Gerst	Avoine Haver	Betteraves sucrières Suiker- bietten	Lin Vlas	Pommes de terre Aard- appelen	Chevaux Paarden	Bovidés Rundvee	Porcs Varkens
1846 .....	233	283	40	202	2	30	115	295	1,204	1,052
1856 .....	267	292	45	219	8	33	150	277	1,258	458
1866 .....	284	289	44	230	18	57	171	283	1,242	632
1880 .....	276	278	40	249	33	40	199	272	1,383	646
1895 .....	180	283	40	249	54	31	185	272	1,421	1,163
1910 .....	161	269	25	260	60	18	172	317	1,880	1,494
1929 .....	153	186	25	231	53	25	153	270	1,673	993
1941 .....	178	126	30	167	48	18	105	240	1,985	502
1942 .....	193	137	51	142	59	8	121	229	1,779	402
1943 .....	203	158	77	125	54	13	116	227	1,487	416
1944 .....	198	141	74	128	58	11	103	218	1,493	445
1945 .....	168	116	67	169	38	24	91	250	1,628	629
1946 .....	138	105	62	190	44	31	79	267	1,710	839
1947 .....	78	85	71	230	52	28	84	265	1,730	616
1948 .....	143	86	77	189	45	30	88	253	1,715	658
1949 .....	153	95	72	174	60	26	89	244	1,879	1,076
1950 .....	174	89	84	178	63	24	98	244	2,112	1,344
1951 .....	158	82	88	163	65	34	90	230	2,160	1,265
1952 .....	166	82	90	165	64	32	87	223	2,219	1,369
1953 .....	170	82	93	161	59	32	89	221	2,328	1,258
1954 .....	184	82	76	152	57	32	93	208	2,373	1,310
1955 .....	191	74	82	149	57	35	84	195	2,393	1,420
1956 .....	188	68	91	158	62	34	86	189	2,413	1,471

**Etendues cultivées. - Animaux de ferme. - Matériel agricole <sup>(1)</sup>**  
**Beteelde oppervlakte. - Hoevedieren. - Landbouwwerktuigen <sup>(1)</sup>**

NATURE DES CULTURES	Superficies recensées aux Getelde oppervlakten op					AARD DER TEELTEN
	15-5-1952	15-5-1953	15-5-1954	15-5-1955	15-5-1956	
<b>I. Etendue cultivée. — I. Beteelde oppervlakte.</b>						
<b>Céréales et farineux.</b>	ha	ha	ha	ha	ha	<b>Graan- en meelgewassen.</b>
<b>I. Céréales panifiables :</b>						<b>I. Broodgranen :</b>
Froment d'hiver et alternatif .	150,969	150,632	133,899	167,537	98,556	Winter- en wisseltarwe.
Froment de printemps . . . . .	11,412	15,749	46,277	19,761	85,214	Zomertarwe.
Seigle . . . . .	76,863	76,209	76,599	68,018	62,711	Rogge.
Epeautre . . . . .	5,991	6,036	6,223	6,067	3,014	Spelt.
Méteil . . . . .	1,396	984	1,346	745	1,220	Masteluin.
<b>Total des céréales panifiables :</b>	<b>246,631</b>	<b>249,610</b>	<b>264,344</b>	<b>262,128</b>	<b>250,715</b>	<b>Totaal der broodgranen.</b>
<b>II. Céréales secondaires :</b>						<b>II. Andere graangewassen :</b>
Escourgeon . . . . .	29,498	32,273	16,175	25,082	21,972	Wintergerst.
Orge de printemps . . . . .	59,070	59,899	58,556	55,394	67,378	Zomergerst.
Avoine . . . . .	162,372	158,454	149,349	146,003	154,663	Haver.
Sarrasin . . . . .	127	98	274	133	89	Boekweit.
Maïs cultivé pour la graine . .	1,258	2,140	2,127	1,552	1,404	Korrelmaïs.
Mélange de céréales autres que méteil . . . . .	..	937	1,880	1,354	3,579	Mengsel van granen andere dan masteluin.
<b>Total des céréales secondaires :</b>	<b>252,325</b>	<b>253,801</b>	<b>228,361</b>	<b>229,518</b>	<b>249,085</b>	<b>Totaal der andere graangewassen.</b>
<b>Total des céréales et farineux :</b>	<b>498,956</b>	<b>503,411</b>	<b>492,705</b>	<b>491,646</b>	<b>499,800</b>	<b>Totaal der graan- en meelgewassen.</b>
<b>Plantes industrielles.</b>						<b>Nijverheidsgewassen.</b>
Béttaraves sucrières . . . . .	63,566	58,528	56,422	57,038	61,228	Suikerbieten.
Lin . . . . .	32,111	32,265	31,874	35,264	33,868	Vlas.
Chicorée à café . . . . .	592	770	2,696	2,277	1,280	Koffiechorei.
Tabac . . . . .	1,984	1,991	1,738	1,161	1,065	Tabak.
Houblon . . . . .	487	515	608	531	523	Hop.
Chanvre . . . . .	7	16	3	2	7	Hennep.
<b>Plantes oléagineuses :</b>						<b>Oliehoudende zaden :</b>
Colza d'hiver . . . . .	1,482	842	530	552	643	Winterkoolzaad.
Colza d'été . . . . .	86	48	80	42	176	Zomerkoolzaad.
Autres plantes industrielles . . . .	45	39	28	42	57	Autre nijverheidsplanten.
<b>Total des plantes industrielles :</b>	<b>100,360</b>	<b>95,014</b>	<b>93,979</b>	<b>96,909</b>	<b>98,847</b>	<b>Totaal der nijverheidsplanten.</b>
<b>Plantes racines et tuberculifères.</b>						<b>Wortel- en knolgewassen.</b>
Béttaraves fourragères . . . . .	65,964	65,687	63,514	61,858	59,723	Voederbieten.
Pommes de terre tardives et mi- hâtives . . . . .	65,644	67,665	71,199	62,949	64,439	Late- en halfvroegse aardappelen.
Pommes de terre hâtives . . . . .	5,031	5,317	5,745	4,833	5,201	Vroegse aardappelen.
Carottes fourragères . . . . .	515	597	597	755	694	Voederwortelen.
Autres plantes racines . . . . .	769	654	654	516	508	Autre wortelplanten.
<b>Total des plantes racines :</b>	<b>137,923</b>	<b>139,920</b>	<b>141,971</b>	<b>130,911</b>	<b>130,565</b>	<b>Totaal der wortelplanten.</b>

(1) Voir remarque page 160

(1) Zie opmerking op bladzijde 160

**Etendues cultivées. - Animaux de ferme. - Matériel agricole** <sup>(1)</sup> (suite)  
**Beteelde oppervlakte. - Hoevedieren. - Landbouwwerktuigen** <sup>(1)</sup> (vervolg)

NATURE DES CULTURES	Superficies recensées au : Getelde oppervlakten op :					AARD DER TEELTEN
	15-5-1952	15-5-1953	15-5-1954	15-5-1955	15-5-1956	
<b>Autres cultures.</b>	ha	ha	ha	ha	ha	<b>Andere teelten.</b>
Cultures fourragères :						Voedergewassen :
Fourrages verts .....	66,738	59,014	63,770	61,457	48,370	Groenvoedergewassen.
Prairies .....	789,212	789,278	783,606	784,061	786,128	Grasland.
Cultures maraîchères .....	11,359	12,304	12,539	13,295	13,031	Groenteteelt.
Cultures fruitières .....	46,491	45,285	42,530	40,656	39,316	Fruittesteelt.
Cultures de fleurs .....	587	617	610	634	633	Bloemeteelt.
Autres cultures (pépinières, oseraies, cultures non dé- nommées) (2) .....	4,398	5,303	4,321	5,240	5,549	Andere teelten (boomkweke- rijen, wijmen, niet genoemde teelten) (2).
<b>Total des autres cultures :</b>	<b>918,785</b>	<b>911,801</b>	<b>907,376</b>	<b>905,343</b>	<b>893,027</b>	<b>Totaal der andere teelten.</b>
<b>Récapitulation générale</b>						<b>Algemene samenvatting</b>
a) Cultures en plein air :						a) Teelten in open lucht :
Céréales et farineux .....	498,956	503,411	492,705	491,646	499,800	Graan - en meelgewassen.
Plantes industrielles .....	100,360	95,014	93,979	96,909	98,847	Nijverheidsgewassen.
Plantes racines et tuberculifères	137,923	139,920	141,971	130,911	130,565	Wortel- en knolgewassen
Légumes secs .....	8,133	11,572	12,509	12,423	13,962	Droog geoogste peulvruchten
Autres cultures .....	918,785	911,801	907,376	905,343	893,027	Andere teelten.
b) Cultures sous verre .....	893	914	934	961	1,008	b) Glasteelten.
<b>Total général</b>	<b>1,665,050</b>	<b>1,662,632</b>	<b>1,649,474</b>	<b>1,638,193</b>	<b>1,637,209</b>	<b>Algemeen totaal.</b>

**II. Animaux de ferme. — II. Hoevedieren.**  
(nombre — aantal)

Chevaux agricoles : .....	221,461	218,829	205,952	192,729	187,588	Paarden voor landbouwgebruik
Bovidés :						Runderen :
Vaches exclusivement laitières .	863,970	893,121	913,856	931,687	925,525	Uitsluitend melkkoeien.
Vaches laitières et de trait.....	39,306	37,443	34,638	30,913	25,863	Melk- en trekkoeien.
Autres bovidés .....	1,279,304	1,360,553	1,387,623	1,394,356	1,424,737	Andere runderen.
<b>Total des bovidés :</b>	<b>2,182,580</b>	<b>2,291,117</b>	<b>2,336,117</b>	<b>2,356,956</b>	<b>2,376,125</b>	<b>Totaal der runderen.</b>
Porcs .....	1,266,721	1,156,276	1,208,286	1,317,581	1,368,651	Varkens.
Moutons .....	— (3)	— (3)	— (3)	46,876	50,178	Schapen
Chèvres .....	— (3)	— (3)	— (3)	5,802	5,559	Geiten.

**III. Matériel agricole. — III. Landbouwwerktuigen.**

Tracteurs agricoles et horticoles (tout type) .....	15,676	18,830	21,902	26,240	31,939	Land- en tuinbouwtractoren (alle types).
Jeeps .....	4,569	4,641	4,764	4,935	5,199	Jeeps.
Moissonneuses-batteuses .....	882	874	856	1,015	1,142	Pikdorsers.
Décolleteuses de betteraves .....	1,183	1,008	984	1,061	1,098	Bietenkopsnijders.
Décolleteuses-arracheuses de bet- teraves .....	151	133	182	199	231	Bietenoogstmachines.
Installations de machines à traire (trayeuses mécaniques).....	13,131	15,085	17,164	19,380	22,179	Melkmachines (om te melken).

(1) Voir remarque page 160.

(2) Y compris les semences agricoles et horticoles et les plants de pom-  
mes de terre.

(3) Non recensés.

(1) Zie opmerking bladzijde 160.

(2) Land- en tuinbouwzaden en plantaardappelen inbegrepen.

(3) Niet geteld.

**Recensements agricoles effectués aux 1<sup>ers</sup> janvier 1952 à 1956 <sup>(1)</sup>**  
**Landbouwtellingen gehouden op 1 januari der jaren 1952 tot 1956 <sup>(1)</sup>**

**I. Cultures. — I. Teelten.**

NATURE DES CULTURES	Superficies recensées (ha) en : Getelde oppervlakte (ha) in :					AARD DER TEELTEN
	1952	1953	1954 (2)	1955(2)	1956(2)	
Froment d'hiver .....	153,904	148,339	180,173	168,566	188,588	Wintertarwe.
Seigle .....	81,608	79,463	75,688	70,403	64,834	Rogge.
Epeautre .....	6,007	6,383	6,602	6,166	7,151	Spelt.
Méteil .....	940	845	762	537	440	Masteluin.
Orge d'hiver (escourgeon) .....	28,502	31,887	30,331	24,297	27,216	Wintergerst.
Colza d'hiver .....	1,567	968	623	601	972	Winterkoolzaad.
Navette d'hiver .....	29	43	28	56	35	Winterraapzaad.
<b>Total des ensemencements d'hiver :</b>	<b>272,557</b>	<b>267,928</b>	<b>294,207</b>	<b>270,626</b>	<b>289,236</b>	<b>Totaal der winterbezaaiingen.</b>

**II. Animaux. — II. Dieren.**

NATURE DES ANIMAUX	Nombre d'animaux recensés en : Aantal dieren geteld in :					AARD DER DIEREN	
	1952	1953	1954 (2)	1955(2)	1956(2)		
Chevaux {	agricoles .....	215,889	211,112	202,723	190,654	182,136	Paarden { voor landbouwge- bruik. voor niet-landbouw- gebruik.
	non agricoles .....	18,419	16,032	.. (3)	.. (3)	.. (3)	
<b>Total des chevaux :</b>	<b>234,308</b>	<b>227,144</b>	<b>202,723</b>	<b>190,654</b>	<b>182,136</b>	<b>Totaal der paarden.</b>	
Bovidés {	Vaches exclusive- ment laitières .....	907,438	902,041	906,527	929,483	924,591	Runderen { Uitsluitend melk- koeien. Melk- en trek- koeien.
	Vaches laitières et de trait .....	45,060	39,116	32,825	29,692	24,797	
Autres bovidés .....	1,174,503	1,210,155	1,228,975	1,247,939	1,247,976	Andere runderen.	
<b>Total des bovidés :</b>	<b>2,127,001</b>	<b>2,151,312</b>	<b>2,168,327</b>	<b>2,207,114</b>	<b>2,197,364</b>	<b>Totaal der runderen.</b>	
Porcs .....	1,426,868	1,382,133	1,161,228	1,239,629	1,347,491	Varkens.	
Moutons .....	123,730	113,744	43,808	37,533	36,386	Schapen.	
Chèvres .....	52,146	38,403	4,684	3,418	2,727	Geiten.	

(1) Voir remarque page 160.

(2) En 1954, 1955 et 1956, le recensement a été limité aux exploitations atteignant au moins 1 ha.

(3) Non recensés.

(1) Zie opmerking bladzijde 160.

(2) De telling van 1954, 1955 en 1956 beperkt zich tot de bedrijven van minstens 1 ha.

(3) Niet geteld.

## Répartition en 1956 des cultures et des animaux d'après les régions agricoles (1) Indeling in 1956 van de teelten en van de dieren naar de landbouwstreken (1)

CULTURES ET ANIMAUX	Polders- Duinen Polders- Dunes	Zand- streek Région sablon- neuse	Kem- pen Cam- paine	Zand- leem- streek Région sablo- limonense	Région limonense Leem- streek	Région herbagère • Liège • Weide- streek • Luik •	Campine hen- nyèvre Hene- gouwse Kempen	Condroz	Haute Ardenne Hoge Ardennen	Région herbagère • Fagne • Weide- streek • Fagne •	Famenne Ardennen	Ardenne Ardennen	Région Juras- sique Jura- streek	TEELTEN EN DIEREN							
															26,249	5,146	6,525	3,312	1,476	32,281	709
Céréales et farineux .....	26,249	72,406	37,460	110,210	148,205	3,002	431	43,981	3,069	1,179	13,874	30,790	8,944	Graan- en meelgewassen.							
Plantes industrielles .....	5,146	3,296	128	26,528	54,477	321	68	8,274	—	60	242	306	1	Nijverheidsgewassen.							
Plantes racines et tuber- culifères .....	6,525	39,473	11,426	40,590	19,508	641	99	4,569	496	139	1,173	4,184	1,742	Wortel- en knol- gewassen.							
Légumes secs .....	3,312	1,222	148	5,237	2,495	24	2	1,151	3	26	214	33	95	Droog geoogte peulvr. Voedergewassen :							
Cultures fourragères :																					
Fourrages .....	1,476	4,769	1,531	7,290	13,051	423	92	6,623	474	268	3,608	8,076	689	groenvoerders.							
Prairies .....	32,281	85,207	78,980	117,068	121,518	71,872	1,176	80,588	29,588	15,189	49,250	79,641	23,770	maai- en weiland.							
Cultures fruitières .....	709	6,319	1,112	10,177	9,987	8,379	7	2,238	—	1	240	75	72	Fruiteelt.							
Cultures maraichères .....	645	3,644	1,014	5,122	1,869	151	5	353	16	11	70	72	59	Groententeelt.							
Autres cultures (3) .....	469	2,384	742	1,560	662	102	2	403	7	11	366	293	189	Andere teelten (3).							
<b>Total :</b>	<b>76,812</b>	<b>218,720</b>	<b>132,541</b>	<b>323,782</b>	<b>371,772</b>	<b>84,915</b>	<b>1,882</b>	<b>148,180</b>	<b>33,653</b>	<b>16,884</b>	<b>69,037</b>	<b>123,470</b>	<b>35,561</b>	<b>Totaal.</b>							

### B. Animaux. — B. Dieren. (nombre - aantal)

Chevaux agricoles .....	9,459	36,299	16,937	47,187	44,576	3,487	240	9,783	2,108	1,048	4,038	9,642	2,854	Landbouwpaaarden.
Bovidés .....	121,155	370,718	207,874	444,482	430,933	217,165	2,706	182,241	58,854	32,338	90,478	175,732	41,449	Runderen.
dont vaches laitières ..	27,319	156,091	99,780	177,821	161,325	107,753	1,198	70,872	26,429	12,583	32,979	63,305	13,933	waaronder melkkoeien.
Porcs .....	73,104	374,276	98,353	320,977	220,031	135,590	457	51,887	10,618	5,086	18,318	47,497	12,457	Varkens.

### C. Importance de la culture des céréales % (2) — C. Belangrijkheid van de graangewassenteelt % (2)

Céréales panifiables :														
Froment .....	13.80	4.52	1.48	14.67	21.48	1.33	8.71	14.44	0.16	1.91	6.79	3.18	6.45	Broodgranen :
Seigle .....	1.11	13.32	13.21	2.85	0.64	0.07	2.76	0.55	0.89	0.15	0.83	0.98	1.59	Tarwe.
Epeautre .....	—	0.05	0.02	—	—	0.02	—	0.70	—	0.43	1.13	0.76	0.03	Rogge.
Méteil .....	0.24	0.05	0.01	0.11	0.06	—	—	0.04	—	0.04	0.06	0.13	0.13	Spelt.
Céréales non panifiables :														Masteluin.
Orge .....	11.80	4.68	0.68	6.18	6.26	0.78	3.61	5.74	2.95	1.91	4.16	8.89	4.14	Andere graangewassen :
Avoine .....	6.78	9.88	12.57	9.87	11.32	1.23	7.81	8.02	4.97	2.50	6.92	10.32	12.71	Gerst. Haver.

(1) D'après les résultats du recensement au 15 mai 1956.

(2) En % par rapport à la superficie exploitée dans chaque région.

(3) Les autres cultures comprennent les cultures de fleurs, les papillères, les oseraies, les cultures non dénommées, les cultures de semences agricoles et horticoles et de plants de pommes de terre.  
Voir remarque page 160.

(1) Volgens de uitkomsten van de telling van 15 mei 1956.

(2) In % tegenover de bebouwde oppervlakte van elke streek.

(3) De andere teelten omvatten de bloemteelten, de boomkwekerijen, de wijmen, de niet genoemde teelten, de teelten van land- en tuinbouwzaden en van plantaardappelen.  
Zie opmerking bladzijde 160.

**Répartition au 15 mai 1955 et 1956 des cultures et des animaux, par province. <sup>(1)</sup>**  
**Indeling op 15 mei 1955 en 1956 van de teelten en van de dieren, per provincie. <sup>(1)</sup>**

NATURE DES CULTURES	Antwer- pen Anvers	Brabant	West- Vlaand. Flandre occid.	Oost- Vlaand. Flandre orient.	Hainaut Hene- gouwen	Liège Luik	Lim- burg Lim- bourg	Luxem- bourg Luxem- bourg	Namur Namen	Le Royaume Het Rijk	AARD DER GEWASSEN
------------------------	--------------------------	---------	---------------------------------------	--	----------------------------	---------------	-------------------------------	------------------------------------	----------------	------------------------------	----------------------

1955. <sup>(2)</sup>

## Cultures. (ha.) — Teelten. (ha.)

Céréales et farineux .	27,406	72,794	84,508	66,331	72,008	41,155	35,643	39,325	52,476	491,646	Graan- en meelgew.
Plantes industrielles .	684	16,059	22,760	4,867	20,379	13,772	6,388	439	11,561	96,909	Nijverheidsgewassen.
Plantes racines et tu- berculifères . . . . .	15,197	17,820	29,611	32,930	13,923	3,434	7,000	5,818	5,178	130,911	Wortel- en knolgewassen.
Légumineuses pour la graine . . . . .	210	529	8,274	1,286	906	270	135	104	709	12,423	Peulgewas. verbouwd voor het zaad.
Cultures fourragères :											Voedergewassen :
fourrages . . . . .	2,279	10,597	2,954	6,291	10,177	4,884	2,646	10,158	11,471	61,457	veevoeder.
prairies . . . . .	67,972	62,825	90,284	65,183	120,396	126,089	44,911	104,053	102,348	784,061	maai- en weiland.
Cultures fruitières . . .	1,444	6,058	1,372	6,977	1,430	12,342	8,814	233	1,986	40,656	Fruitteelt.
Cultures maraichères .	2,699	5,258	1,502	1,606	592	712	310	141	475	13,295	Groenteteelt.
Autres cultures (3) . . .	757	1,193	629	2,120	445	168	520	501	502	6,835	Autre teelten (3).
<b>Total :</b>	<b>118,648</b>	<b>193,133</b>	<b>241,894</b>	<b>187,591</b>	<b>240,256</b>	<b>202,826</b>	<b>106,367</b>	<b>160,772</b>	<b>186,706</b>	<b>1,638,193</b>	<b>Totaal.</b>

## Animaux. (nombre) — Dieren. (aantal)

Chevaux agricoles . . .	17,007	30,480	30,690	31,408	29,027	13,101	14,290	12,956	13,770	192,729	Landbouwpaaarden.
Bovidés . . . . .	196,330	228,726	360,669	312,599	329,454	362,392	139,194	217,303	210,289	2,356,956	Runderen waar- onder melkkoeien.
dont vaches laitières	97,287	99,303	117,287	130,731	128,564	168,756	61,145	80,734	78,793	962,600	
Porcs . . . . .	78,499	109,188	341,670	296,275	65,556	212,922	109,412	58,401	45,658	1,317,581	Varkens.

1956. <sup>(2)</sup>

## Cultures. (ha.) — Teelten. (ha.)

Céréales et farineux .	27,792	74,147	84,866	66,507	74,010	41,692	36,012	39,898	54,876	499,800	Graan- en meelgew.
Plantes industrielles .	662	16,528	23,244	5,236	21,487	14,019	6,439	203	11,029	98,847	Nijverheidsgewassen
Plantes racines et tu- berculifères . . . . .	14,741	17,634	29,941	33,598	14,019	3,220	6,661	5,671	5,080	130,565	Wortel- en knolgewassen.
Légumineuses pour la graine . . . . .	216	682	8,521	1,400	1,286	390	70	193	1 204	13,962	Peulgewas. verbouwd voor het zaad.
Cultures fourragères :											Voedergewassen :
fourrages . . . . .	1,779	8,171	2,204	4,624	7,771	4,041	1,816	8,713	9,251	48,370	veevoeder.
prairies . . . . .	67,877	63,214	90,287	66,049	119,465	127,196	45,165	104,965	101,910	786,128	maai- en weiland.
Cultures fruitières . . .	1,426	5,786	1,256	6,903	1,293	11,678	8,851	215	1,908	39,316	Fruitteelt
Cultures maraichères .	2,675	5,148	1,383	1,491	547	707	413	139	528	13,031	Groenteteelt.
Autres cultures (3) . . .	783	1,208	617	2,071	491	215	607	567	631	7,190	Autre teelten (3)
<b>Total :</b>	<b>117,951</b>	<b>192,518</b>	<b>242,319</b>	<b>187,879</b>	<b>240,369</b>	<b>203,158</b>	<b>106,034</b>	<b>160,564</b>	<b>186,417</b>	<b>1,637,209</b>	<b>Totaal.</b>

## Animaux. (nombre) — Dieren. (aantal)

Chevaux agricoles . . .	16,686	29,603	30,576	31,281	28,174	12,160	13,844	12,334	12,930	187,588	Landbouwpaaarden.
Bovidés . . . . .	193,921	228,834	367,930	314,624	330,684	366,598	139,547	219,817	214,170	2,376,125	Runderen waar- onder melkkoeien.
dont vaches laitières	95,622	97,288	117,726	129,724	125,656	168,191	59,454	78,634	79,093	951,388	
Porcs . . . . .	76,048	112,350	354,639	302,341	73,922	222,399	112,861	62,871	51,220	1,368,651	Varkens.

(1) D'après les résultats des recensements.

(2) Voir remarque page 160.

(3) Les autres cultures comprennent les cultures de fleurs, les pépinières, les oseraies, les cultures non dénommées, les cultures de semences agricoles et horticoles, de plants de pommes de terre et les cultures sous-verre.

(1) Volgens de uitkomsten der tellingen.

(2) Zie opmerking bladzijde 160.

(3) De andere teelten omvatten de bloemeteelten, de boomkwekerijen, de wijmen, de niet genoemde teelten, de teelten van land- en tuinbouwzaden van plantaardappelen en glasteelten.

## Remarques se rapportant aux pages 155 à 159. Opmerkingen met betrekking tot de bladzijden 155 tot 159

1<sup>o</sup> — (Remarques se rapportant aux pages 155 et 156. — Opmerkingen met betrekking tot de bladzijden 155 en 156).

Les renseignements présentés aux p.p. 155 et 156 ont été collectés dans les exploitations atteignant au moins 1 ha, toutefois toutes les cultures horticoles (en plein air ou sous verre), de tabac ou de plantes médicinales — pratiquées à des fins commerciales — et totalisant au moins 1 are ont été recensées.

La situation des cultures, du cheptel et du matériel agricole, non recensés à partir de 1952, se présentait en 1950 (recensement général de l'agriculture), comme suit :

	ha
Céréales et farineux . . . . .	13,955
Plantes industrielles . . . . .	642
Plantes racines et tuberculifères . . . . .	20,839
Légumineuses pour la graine . . . . .	426
Autres cultures . . . . .	56,489
Nombre — Aantal	
Chevaux agricoles . . . . .	1,777
Bovidés . . . . .	36,404
Porcs . . . . .	101,940
Moutons . . . . .	117,267
Chèvres . . . . .	77,340
Tracteurs agricoles et horticoles . . . . .	1,412
Jeeps . . . . .	40
Moissonneuses batteuses . . . . .	142
Décolleteuses de betteraves . . . . .	2
Décolleteuses-arracheuses de betteraves . . . . .	2
Trayeuses mécaniques . . . . .	10

De inlichtingen vermeld op blz. 155 en 156 werden ingezameld in de bedrijven van minstens 1 ha. Werden nochtans geteld vanaf 1 are : alle voor handelsdoeleinden verbouwde tuinbouwteelten (in open lucht of onder glas), tabak en geneeskragtige planten.

De toestand van de teelten, de veestapel en de landbouwwerktuigen, niet geteld sedert 1952, deed zich in 1950 (algemene landbouwtelling) voor als volgt :

Graan- en meelgewassen.  
Nijverheidsplanten.  
Wortel- en knolgewassen.  
Peulgewassen verbouwd voor het zaad.  
Andere teelten.

Landbouwpaarden.  
Runderen.  
Varkens.  
Schapen.  
Geiten.  
Land- en tuinbouwtractoren.  
Jeeps.  
Pikdorsers.  
Bietenkopsnijders.  
Bieten oogstmachines.  
Melkmachines.

2<sup>o</sup> — (Remarques se rapportant à la page 157. — Opmerkingen met betrekking tot de bladzijde 157).

La situation des ensemencements d'hiver et des animaux, non recensés à partir de 1954, se présentait en 1953 comme suit :

De toestand der winterbezaaiingen en van het vee, niet geteld sedert 1954, deed zich in 1953 voor als volgt :

	ha
Total des ensemencements d'hiver . . . . .	7,094
Nombre — Aantal	
Chevaux agricoles . . . . .	2,512
Bovidés . . . . .	44,982
Porcs . . . . .	93,920
Moutons . . . . .	66,177
Chèvres . . . . .	32,002

Totaal der winterbezaaiingen.

Landbouwpaarden.  
Runderen.  
Varkens.  
Schapen.  
Geiten.

3<sup>o</sup> — (Remarques se rapportant à la page 158. — Opmerkingen met betrekking tot de bladzijde 158).

La situation des cultures et du cheptel non recensés en 1956, se présentait en 1950 (recensement général de l'agriculture) par région agricole comme suit :

De toestand van de teelten en de veestapel, niet geteld in 1956, zag er uit als volgt in 1950 (algemene landbouwtelling) per landbouwstreek :

	Folders - Dunes Folders - Duinen	Rég. sablonneuse Zandstreek	Campine Kempen	Rég. sablo- limoneuse Zand- leem- streek	Rég. limoneuse Leemstreek	Rég. herbagère (Liège) Weidestreek (Luik)	Campine henuyère Henegouwse Kempen	Condroz Condroz	Haute Ardenne Hoge Ardennen	Rég. herbagère (Fagne) Weidestreek (Fagne)	Famenne Famenne	Ardenne Ardennen	Rég. jurassique Jurastreek
Total des cultures (ha) . . . . .	2,239	18,013	9,635	26,814	17,520	2,238	200	10,103	167	377	1,673	1,840	1,532
Totaal der teelten (ha).													
Cheptel (nombre) :													
Veestapel (aantal) :													
Chevaux agricoles . . . . .	21	649	220	514	203	29	—	87	10	5	13	19	7
Landbouwpaarden.													
Bovidés . . . . .	561	6,608	5,298	9,003	7,336	1,815	77	3,733	229	235	544	726	239
Runderen.													
Porcs . . . . .	5,871	24,743	15,311	26,291	20,796	2,554	15	3,550	113	43	650	999	1,004
Varkens.													

4<sup>o</sup> — (Remarques se rapportant à la page 159. — Opmerkingen met betrekking tot de bladzijde 159).

La situation des cultures et du cheptel non recensés en 1955 et en 1956, se présentait en 1950 (recensement général de l'agriculture) par province, comme suit :

De toestand der teelten en van het vee, niet geteld in 1955 en 1956, werd in 1950 (algemene landbouwtelling) per provincie voorgesteld op volgende wijze :

	Cultures Teelten	Chevaux agric. Landbouwpaard.	Bovidés Runderen	Vaches laitières Melkkoeien	Porcs Varkens	
Anvers . . . . .	8 338	420	4 867	2 972	13 176	Antwerpen.
Brabant . . . . .	15 773	498	6 358	3 974	15 311	Brabant.
Flandre occidentale . . . . .	13 153	109	2 801	1 737	21 146	West-Vlaanderen.
Flandre orientale . . . . .	15 560	290	5 672	3 447	18 001	Oost-Vlaanderen.
Hainaut . . . . .	13 601	149	5 359	3 355	3 325	Henegouwen.
Liège . . . . .	7 739	69	4 085	2 361	12 898	Luik.
Limbourg . . . . .	7 088	149	3,450	2,468	12,734	Limburg.
Luxembourg . . . . .	3,465	25	1,127	699	2,159	Luxemburg.
Namur . . . . .	7,634	68	2,685	1,539	3,190	Namen.



## Rendement des cultures. — Gemiddelde opbrengst der teelten.

(en quintaux métriques à l'ha)

(in metrieke centenaren per ha).

NATURE DES CULTURES	1929	1949	1950	1951	1952	1953	1954	1955	1956	AARD DER TEELTEN
Froment d'hiver .....	24,3	39,9	32,4	33,1	34,9	33,8	33,1	38,4	32,2	Wintertarwe.
Froment alternatif .....		28,0	31,7	31,7	31,6	30,8	36,5	31,1	Wisseltarwe.	
Froment d'été .....	21,3	28,0	23,6	24,9	22,5	24,9	26,4	28,6	31,3	Zomertarwe.
Seigle .....	25,0	27,1	26,9	24,7	26,8	26,1	29,8	29,9	28,8	Rogge.
Epeautre .....	17,5	23,3	19,4	23,2	22,5	22,7	21,5	25,8	21,6	Spelt.
Méteil .....	18,3	26,8	23,1	24,9	23,9	25,6	27,2	28,5	28,3	Masteluin.
Orge de printemps .....	21,7	33,8	30,9	29,8	30,1	31,5	33,1	33,3	32,0	Zomergerst.
Escourgeon .....	23,7	34,7	31,9	32,3	30,8	31,2	29,9	36,5	31,1	Wintergerst.
Avoine .....	25,4	33,8	28,4	28,9	28,0	28,6	29,7	32,3	30,7	Haver.
Sarrasin .....	14,1	15,7	14,0	9,8	14,1	14,3	14,9	14,7	19,3	Boekweit.
Maïs cultivé pour la graine .....	..	32,7	35,4	37,3	50,6	50,7	47,9	49,5	42,8	Korrelmaïs.
Betteraves sucrières .....	277,7	392,1	427,1	284,2	343,2	405,7	375,5	391,3	357,8	Suikerbieten.
Tabac (feuilles sèches) .....	21,6	23,2	25,5	24,0	24,1	20,6	23,5	25,8	23,3	Tabak (droge bladeren).
Houblon (cônes) .....	16,1	15,0	18,9	18,7	16,7	17,1	15,5	18,2	11,7	Hop (bellen).
Colza d'hiver .....	16,9	22,6	17,6	22,1	23,4	22,6	21,9	21,5	21,3	Winterkoolzaad.
Colza d'été .....		18,7	16,3	16,6	18,5	19,5	19,4	21,2	21,6	Zomerkoolzaad.
Lin (graine) .....	6,3	6,1	5,2	5,1	5,5	5,1	6,1	6,3	6,1	Vlas (zaad).
Lin (paille) .....	43,5	67,3	59,9	59,5	59,4	54,5	67,5	70,4	62,9	Vlas (stro).
Chicorée à café .....	344,4	393,7	428,9	374,4	394,8	400,4	391,9	401,1	390,6	Koffiechorei.
Chanvre (graine) .....	7,0	8,0	5,2	7,2	5,1	1,0	1,0	5,7	6,0	Hennep(zaad).
Haricots secs .....	..	16,8	22,3	17,6	17,4	19,5	21,4	24,0	19,3	Droge bonen.
Pois secs .....	25,1	30,6	31,2	28,2	30,5	25,0	33,2	32,1	26,6	Droge erwten.
Féveroles (grosses et petites) ..	24,7	22,5	26,5	27,5	24,1	24,0	28,5	29,1	25,6	Paardenbonen (grote en kleine).
Pomm. de terre tardives ...	228,2	235,2	240,0	221,3	248,1	231,8	272,8	264,0	251,9	Late aardappelen.
Pomm. de terre mi-hâtives ..		236,2	239,1	231,7	248,8	211,5	295,9	265,5	231,3	Halfvroege aardappelen.
Pomm. de terre hâtives ....		166,3	188,4	192,2	194,4	172,4	225,2	201,2	225,5	Vroege aardappelen.
Betteraves fourragères et mi-sucrières .....	540,4	675,5	814,9	545,5	663,2	793,9	760,6	795,1	733,7	Voeder- en halvesuikerbieten.
Carottes fourragères .....	241,0	265,3	330,1	281,5	359,7	397,7	366,3	315,9	409,5	Voederwortelen.
Navets .....	376,5	244,7	311,3	245,6	350,8	392,7	305,2	400,6	304,9	Rapen.
Rutabagas, choux-navets .....		331,2	457,1	294,6	440,2	455,5	433,3	439,0	397,3	Koolrapen (rutabaga's).
Choux fourragers et moëlliers ..	..	388,6	412,3	384,7	426,5	433,6	395,2	395,6	396,3	Voeder- en mergkolen.
Trèfles rouges ou ordinaires (foin) .....	37,2	46,1	40,2	48,2	46,3	42,6	41,6	48,3	40,0	Rode of gewone klaver (hooi).
Trèfles incarnats (verts) .....	195,3	211,3	202,2	213,3	213,1	223,6	210,0	240,5	191,6	Inkarnaatklav. (groen).
Autres trèfles (foin) .....	32,2	45,9	37,1	43,4	40,8	36,9	39,2	44,0	38,1	Andere klaver (hooi).
Luzerne (foin) .....	41,4	48,4	63,4	55,5	53,9	53,8	52,1	54,4	53,5	Luzerne (hooi).
Sainfoin (foin) .....	36,3	36,1	33,1	46,3	40,8	36,8	34,9	37,4	32,8	Hanekam (hooi).
Prés et prairies temporaires fauchés .....	32,0	40,7	41,1	47,4	40,0	43,2	40,1	48,4	40,8	Tijdelijk maailand.
Prés et prairies permanents fauchés .....							38,2	44,7	39,5	Blijvend maailand.

**Rendement moyen à l'ha par région agricole — 1956 — Gemiddelde opbrengst per ha per landbouwstreek.**

REGIONS AGRICOLES	Froment d'hiver		Seigle		Epeautre		Métail		Escourgeon		Orge d'été		Avoine		Sarrasin		Maïs		Betteraves		Lin	
	× 100 kg	Zomer-tarwe	× 100 kg	Rogge	× 100 kg	Spelt	Masteluin	Winter-gerst	× 100 kg	Zomer-gerst	× 100 kg	Haver	× 100 kg	Boekweit	Maïs (graine)	Maïs (zaad)	Betteraves sucrières	Suiker-bieten	× 100 kg	Vlas (stro)	× 100 kg	
1. Polders - Dunes .....	35.8	33.2	29.5	—	33.0	30.0	36.2	32.8	19.3	44.5	390.2	57.3	1. Polders - Duinen.									
2. Région sablonneuse .....	31.0	29.4	30.8	—	28.1	29.9	33.5	30.3	19.4	42.2	373.0	63.4	2. Zandstreek.									
3. Campine .....	27.9	26.3	26.2	19.0	20.7	27.2	28.3	27.0	18.0	42.0	320.3	48.0	3. Kempen.									
4. Région sablo-limonneuse .....	32.6	33.0	29.9	—	27.7	32.1	35.6	32.5	19.3	46.9	350.8	63.1	4. Zand-Leenstreek.									
5. Région limonneuse .....	33.3	32.9	30.3	38.0	30.8	31.8	34.5	35.9	19.3	33.0	358.8	64.2	5. Leenstreek.									
6. Région herbagère « Liège » .....	26.3	25.5	25.2	20.0	39.0	25.0	25.6	25.9	—	—	320.5	60.9	6. Weidestreek « Luik ».									
7. Campine hennuyère .....	20.0	22.0	24.0	—	—	24.0	24.0	22.0	—	—	350.0	40.0	7. Henegouwse Kempen.									
8. Condroz .....	29.0	30.6	26.6	23.5	26.3	26.4	31.5	30.1	19.3	15.2	346.6	61.7	8. Condroz.									
9. Haute Ardenne .....	16.7	21.0	23.6	24.0	—	25.0	24.3	19.7	19.3	42.8	—	—	9. Hoge Ardennen.									
10. Région herbagère « Fagne » .....	23.1	23.9	23.0	23.7	—	22.0	29.0	22.5	—	—	311.5	60.0	10. Weidestreek « Fagne ».									
11. Famenne .....	23.9	23.7	22.0	20.7	—	24.8	26.3	22.8	19.3	42.8	311.3	57.6	11. Famenne.									
12. Ardenne .....	19.0	20.2	20.5	19.5	18.7	—	24.4	22.9	—	—	506.9	—	12. Ardennen.									
13. Région jurassique .....	19.6	24.0	19.5	—	—	—	26.7	23.1	19.3	—	—	—	—	13. Jurastreek.								
<i>Le Royaume :</i>	<b>32.2</b>	<b>31.3</b>	<b>28.8</b>	<b>21.6</b>	<b>28.3</b>	<b>31.1</b>	<b>32.0</b>	<b>30.7</b>	<b>19.3</b>	<b>42.8</b>	<b>357.8</b>	<b>62.9</b>	<i>Het Rijk.</i>									

REGIONS AGRICOLES	Lin		Chicorée		Chauxvre		Tabac		Houblon		Colza		Colza		P. d. t.		P. d. t.		P. d. t.		Betteraves	
	(graine)	Vlas (zaad)	à café	Koffie-cichorei	(graine)	Hennep (zaad)	Tabak	Hop	Colza d'été	Colza d'hiver	hâtives	Vroege aardap.	Half-vr. aardap.	Late aardapp.	tardives	Late aardapp.	Voeder-bieten	× 100 kg				
1. Polders - Dunes .....	6.2	—	—	—	—	—	23.3	—	23.4	23.4	167.5	217.7	247.9	720.1	1. Polders - Duinen.							
2. Région sablonneuse .....	6.7	383.4	6.0	—	12.0	29.6	29.6	25.6	25.6	223.2	241.0	266.7	778.0	2. Zandstreek.								
3. Campine .....	5.0	—	—	—	—	—	—	13.0	13.0	246.1	213.7	239.7	758.0	3. Kempen.								
4. Région sablo-limonneuse .....	6.6	393.8	—	—	11.7	26.1	26.1	22.8	22.8	226.9	233.0	259.7	641.6	4. Zand-Leenstreek.								
5. Région limonneuse .....	5.9	352.5	6.0	—	—	23.0	23.0	20.7	20.7	183.2	228.3	237.6	695.7	5. Leenstreek.								
6. Région herbagère « Liège » .....	5.4	—	—	—	—	—	—	—	—	179.7	180.9	225.6	553.7	6. Weidestreek « Luik ».								
7. Campine hennuyère .....	5.0	—	—	—	—	—	—	—	—	190.0	160.0	180.0	700.0	7. Henegouwse Kempen.								
8. Condroz .....	5.1	—	—	—	—	—	—	21.4	21.4	204.0	195.8	222.3	409.5	8. Condroz.								
9. Haute Ardenne .....	—	—	—	—	—	—	—	—	—	140.0	158.0	161.4	546.4	9. Hoge Ardennen.								
10. Région herbagère « Fagne » .....	3.0	—	—	—	—	—	—	—	—	172.7	200.8	172.2	729.6	10. Weidestreek « Fagne ».								
11. Famenne .....	4.7	—	—	—	11.7	—	—	—	—	184.9	179.9	204.7	409.5	11. Famenne.								
12. Ardenne .....	—	—	—	—	—	14.4	—	—	—	162.2	179.1	243.8	606.2	12. Ardennen.								
13. Région jurassique .....	—	—	—	—	—	23.3	—	—	—	152.7	182.1	260.9	603.4	13. Jurastreek.								
<i>Le Royaume :</i>	<b>6.1</b>	<b>390.6</b>	<b>6.0</b>	<b>23.3</b>	<b>11.7</b>	<b>21.3</b>	<b>21.6</b>	<b>225.5</b>	<b>231.3</b>	<b>251.9</b>	<b>733.7</b>	<i>Het Rijk.</i>										

## Production des cultures. — Opbrengst der teelten.

(en 1.000 quintaux)

(in 1.000 centenaren).

NATURE DES CULTURES	1929	1949	1950	1951	1952	1953	1954	1955	1956	AARD DER TEELTEN	
Froment d'hiver .....	3,621	5,607	5,046	4,837	5,386	5,203	4,521	6,568	3,286	{ Wintertarwe Wisseltarwe.	
Froment alternatif ...											
Froment d'été .....	95	353	425	305	265	401	1,231	576	2,679	Zomertarwe.	
Seigle .....	4,650	2,578	2,396	2,035	2,207	2,132	2,446	2,198	1,964	Rogge.	
Epeautre .....	119	143	107	151	135	137	134	157	65	Spelt.	
Méteil .....	51	43	43	37	34	26	38	22	36	Masteluin.	
Orge de printemps ....	191	1,657	1,774	1,851	1,814	1,924	1,977	1,884	2,194	Zomergerst.	
Escourgeon.....	384	812	834	843	913	1,011	488	921	688	Wintergerst.	
Avoine.....	5,882	5,870	5,064	4,725	4,629	4,616	4,524	4,811	4,839	Haver.	
Sarrasin.....	15	5	2	1	2	1	4	2	2	Boekweit.	
Mais cultivé pour la graine .....	..	11	13	23	72	117	110	85	67	Korrelmais.	
Betteraves sucrières ...	14,700	23,483	26,748	18,576	21,939	23,890	21,321	22,459	22,035	Suikerbieten.	
Tabac (feuilles sèches) .	50	31	46	52	48	41	41	30	25	Tabak (droge bladeren).	
Houblon (cônes) .....	17	6	9	10	9	9	9	10	6	Hop (bellen).	
Colza d'hiver .....	1	85	25	38	35	19	12	12	14	Winterkoolzaad.	
Colza d'été .....		8	3	9	2	1	2	1	4	Zomerkoolzaad.	
Lin (graine) .....	156	159	127	175	177	165	195	223	208	Vlas (zaad).	
Lin (paille) .....	1,082	1,757	1,464	2,034	1,917	1,767	2,162	2,494	2,140	Vlas (stro).	
Chicorée à café.....	2,197	940	1,059	1,177	269	344	1,092	949	535	Koffiechicorei.	
Chanvre (graine) .....	1	—	—	—	—	—	—	—	—	Hennep (zaad).	
Haricots secs .....	..	12	14	12	8	10	15	13	11	Droge bonen.	
Pois secs .....	68	161	190	143	140	168	267	306	266	Droge erwten.	
Féveroles (grosses et pe- tites) .....	185	103	96	63	69	95	103	67	86	Paardenbonen (grote en kleine).	
Pomm. de terre tard. } Pomm.d.ter. mi-hâtiv. } Pomm. d. ter. hâtives }	34,807	9,179	9,050	7,374	7,931	6,887	8,232	7,033	6,455	Late aardappelen.	
Betteraves fourragères et mi-sucrières .....		44,088	49,914	60,880	40,541	47,913	55,606	51,620	52,645	47,013	Half vroege aardap. Vroege aardappelen.
Carottes fourragères ...		452	248	280	179	222	278	307	271	326	Voeder- en halfsuiker- bieten.
Navets .....	1,944	31	26	36	53	62	45	37	28	Voederwortelen.	
Rutabagas, choux-navets .....		189	253	171	169	214	175	171	143	Rapen. Koolrapen, (rutabaga's).	
Choux fourragers et moëlliers .....	..	145	234	240	189	230	207	202	203	Voeder- en mergkolen.	
Trèfles rouges ou ordi- naires (foin) .....	2,019	886	711	1,571	1,414	940	1,055	1,180	563	Rode of gewone klaver (hooi).	
Trèfles incarnats (verts)	1,494	1,114	590	644	543	675	527	578	320	Inkarnaatklav. (groen)	
Autres trèfles (foin)....	522	1,231	403	677	470	367	424	462	321	Ander klaver (hooi)	
Luzerne (foin) .....	314	647	822	715	622	677	759	810	760	Luzerne (hooi).	
Sainfoin (foin) .....	78	26	13	17	16	17	12	11	10	Hanekam (hooi).	
Prés et prairies tempo- raires fauchés .... }	7,981	9,543	10,044	11,505	9,516	10,154	1,596	1,982	1,920	Tijdelijk maailand	
Prés et prairies perma- nents fauchés .....							6,799	8,212	7,126	Blijvend maailand.	

## Recensement général de l'Agriculture au 31 décembre 1950 <sup>(1)</sup>.

### Recensement de la main-d'œuvre.

1. Main-d'œuvre permanente (nombre de personnes occupées).

### Algemene landbouwtelling op 31 december 1950 <sup>(1)</sup>.

#### Telling van de arbeidskrachten.

1. Bestendige arbeidskrachten (aantal tewerkgestelde personen).

GROUPES D'AGE	Exploitants et membres de la famille Exploitanten en familieleden				Domestiques - servantes - ouvriers Knechten - meiden - arbeiders				LEEFTIJDGROEPEN
	Non rémunérés Niet bezoldigde		Rémunérés Bezoldigde		Hommes Mannen		Femmes Vrouwen		
	Hommes Mannen	Femmes Vrouwen	Hommes Mannen	Femmes Vrouwen	Belges Belgen	Etran. Vreemd.	Belges Belgen	Etran. Vreemd.	
de moins de 15 ans . . . . .	2,487	1,766	4	1	165	15	45	3	van minder dan 15 jaar.
de 15 à moins de 18 ans ..	14,738	12,817	118	68	1,230	37	326	20	van 15 tot mind. dan 18 j.
de 18 à moins de 21 ans ..	19,591	20,646	360	206	1,982	74	531	41	van 18 tot mind. dan 21 j.
de 21 à moins de 60 ans ..	201,407	203,832	2,251	839	18,493	915	2,499	130	van 21 tot mind. dan 60 j.
de 60 à moins de 65 ans ..	25,765	22,366	94	25	1,332	30	136	7	van 60 tot mind. dan 65 j.
de 65 ans et plus . . . . .	35,264	22,197	72	26	449	17	68	2	van 65 jaar en ouder.
<b>Total :</b>	<b>299,252</b>	<b>283,624</b>	<b>2,899</b>	<b>1,165</b>	<b>23,651</b>	<b>1,088</b>	<b>3,605</b>	<b>203</b>	<b>Totaal.</b>

2. Main-d'œuvre non permanente (nombre de journées de travail).

2. Niet bestendige arbeidskrachten (aantal werkdagen).

GROUPES D'AGE	Exploitants et membres de la famille Exploitanten en familieleden				Ouvriers occasionnels Gelegenheidsarbeiders		LEEFTIJDGROEPEN
	Non rémunérés Niet bezoldigde		Rémunérés Bezoldigde				
	Hommes Mannen	Femmes Vrouwen	Hommes Mannen	Femmes Vrouwen	Hommes Mannen	Femmes Vrouwen	
de moins de 15 ans . . . . .	22,292	13,100	594	478	44,253	20,594	van minder dan 15 jaar.
de 15 à moins de 18 ans ..	45,626	34,938	2,746	1,728	155,280	25,055	van 15 tot mind. dan 18 j.
de 18 à moins de 21 ans ..	96,805	60,585	6,822	2,101	233,422	56,790	van 18 tot mind. dan 21 j.
de 21 à moins de 60 ans ..	1,988,994	564,187	44,993	18,964	1,709,895	448,548	van 21 tot mind. dan 60 j.
de 60 à moins de 65 ans ..	164,755	63,889	3,235	1,590	125,459	21,498	van 60 tot mind. dan 65 j.
de 65 ans et plus . . . . .	154,020	64,800	3,634	1,364	93,767	7,915	van 65 jaar en ouder.
<b>Total :</b>	<b>2,472,492</b>	<b>801,499</b>	<b>62,024</b>	<b>26,225</b>	<b>2,362,076</b>	<b>580,400</b>	<b>Totaal.</b>

3. Journées à l'entreprise :  
3. Aangenomen en forfaitaire werken : } 1,885,347

(1) Ces résultats ont été établis en partant des renseignements fournis par tous les agriculteurs et horticulteurs professionnels, quelle que soit l'importance de leur exploitation, ainsi que par les producteurs occasionnels qui exploitent 1 ha et plus.

(1) Deze uitkomsten werden opgemaakt aan de hand van inlichtingen verstrekt door alle beroepslandbouwers en alle beroepstuinbouwers ongeacht de uitgestrektheid van hun bedrijf alsmede door de gelegenheidsvoortbrengers, wier bedrijf 1 ha en meer beslaat.

## Répartition des bois par province. — Indeling der bossen per provincie.

PROVINCES	1846 ha	1866 ha	1880 ha	1895 ha	1910 ha	1929 ha	1950 ha	PROVINCIES
Anvers.....	35,790	42,350	47,107	50,901	41,534	36,008	37,188	Antwerpen.
Brabant.....	32,505	27,119	28,119	29,193	27,295	26,848	30,613	Brabant.
Flandre occidentale.....	28,524	16,701	10,995	12,157	10,560	7,621	7,686	West-Vlaanderen.
Flandre orientale.....	21,810	13,800	11,034	13,327	12,830	9,768	11,839	Oost-Vlaanderen.
Hainaut.....	55,151	45,172	43,898	46,022	45,941	45,305	49,657	Henegouwen.
Liège.....	42,318	49,562	57,459	60,729	62,299	93,928	107,092	Luik.
Limbourg.....	18,924	26,127	39,236	42,391	40,651	32,684	35,947	Limburg.
Luxembourg.....	141,125	121,685	154,031	162,625	171,980	180,684	195,309	Luxembourg
Namur.....	109,519	92,080	97,501	104,150	106,691	108,294	115,586	Namen.
<i>Le Royaume :</i>	<b>485,666</b>	<b>434,596</b>	<b>489,423</b>	<b>521,495</b>	<b>519,781</b>	<b>541,140</b>	<b>590,817</b>	<i>Het Rijk.</i>

**Recensement général de l'Agriculture au 15 mai 1950**  
**Algemene landbouwtelling op 15 mei 1950**  
 Le Royaume. — Het Rijk.

Nombre, étendue, mode de faire valoir et morcellement des exploitations  
 par classe de grandeur.  
 Aantal, oppervlakte, wijze van benutting (eigendom, pacht), en verkaveling  
 der bedrijven naar de grootteklasse.

CLASSES DE GRANDEUR DES EXPLOITATIONS	Nombre d'exploitations  Aantal bedrijven	Total exploité  Totaal beteelde grond		Superficie exploitée (1) Beteelde oppervlakte (1)						Morcellement (1) (2)  Verkaveling (1) (2)	GROOTTEKLASSEN DER BEDRIJVEN
				En propriété In eigendom		En location In pacht		Totale Totaal			
				ha	a ca	ha	a ca	ha	a ca		
Non-exploitant (c'est-à-dire ne pratiquant aucune culture).....	16,386	—	—	—	—	—	—	—	—	—	Niet-exploitanten (geen teelten).
Moins de 1 ha.....	722,582	104,461	85 99	52,764	53 50	42,592	85 55	95,357	39 05	624,444	Van mind. dan 1 ha
de 1 à — de 3 ha	95,824	176,604	31 20	75,901	83 97	100,568	16 01	176,469	99 98	358,588	Van 1 tot - dan 3 ha
de 3 à — de 5 ha	51,775	202,336	11 97	77,107	88 53	125,217	68 74	202,325	57 27	308,847	» 3 tot - dan 5 ha
de 5 à — de 10 ha	58,307	412,160	55 24	150,354	13 55	261,806	41 69	412,160	55 24	461,236	» 5 tot - dan 10 ha
de 10 à — de 20 ha	32,489	445,452	58 76	147,040	20 25	298,412	38 51	445,452	58 76	320,861	» 10 tot - dan 20 ha
de 20 à — de 30 ha	7,822	187,785	30 40	50,422	59 44	137,362	70 96	187,785	30 40	81,871	» 20 tot - dan 30 ha
de 30 à — de 50 ha	3,632	135,598	59 06	28,792	42 63	106,806	16 43	135,598	59 06	39,301	» 30 tot - dan 50 ha
de 50 à — de 100 ha	1,785	120,949	79 17	15,558	85 33	105,390	93 84	120,949	79 17	19,433	» 50 tot - dan 100 ha
de 100 ha et plus...	311	40,203	39 99	7,025	59 40	33,177	80 59	40,203	39 99	3,727	» 100 ha en meer.
<b>Total :</b>	<b>990,913</b>	<b>1,825,552</b>	<b>51 78</b>	<b>604,968</b>	<b>06 60</b>	<b>1,211,335</b>	<b>12 32</b>	<b>1,816,303</b>	<b>18 92</b>	<b>2,218,308</b>	<b>Totaal.</b>

(1) Non compris les déclarations faites par les personnes qui pratiquent une ou plusieurs cultures de légumes (sauf pommes de terre) ou fruitières pour la consommation familiale à l'exclusion de toute autre culture.  
 (2) c. à d. nombre de pièces de terre.

(1) Werden hierbij niet medegerekend de aangiften gedaan door personen die uitsluitend groenten (aardappelen niet inbegrepen) en fruit telen voor eigen gebruik.  
 (2) t. t. z. aantal stukken grond.

**Etendue du domaine forestier soumis au régime forestier. (en ha)**  
**Uitgestrektheid van het bosdomein onderworpen aan het bosbeheer. (in ha)**

(Source : Adm. des Eaux et Forêts).

(Bron : Beheer van Waters en Bossen).

	1951	1952	1953	1954	1955	
Etendue du domaine forestier soumis au début de l'année .....	263,474	263,936	263,895	263,795	265,417	Uitgestrektheid van het onderworpen bosdomein bij het begin van het jaar.
Agrandissement de l'étendue du domaine forestier .....	603	724	808	2,897	2,078	Vergroting van de uitgestrektheid van het onderworpen bosdomein
Diminution de l'étendue du domaine forestier .....	141	766	908	1,275	928	Vermindering van de uitgestrektheid van het onderworpen bosdomein.
Etendue du domaine forestier soumis à la fin de l'année .....	263,936	263,895	263,795	265,417	266,566	Uitgestrektheid van het onderworpen bosdomein op het einde van het jaar.
Etendue productive :						Produktieve uitgestrektheid :
a) peuplement à dominance d'essences feuillues :						a) opstanden waarin loofhoutsoorten overheersen :
futaie .....	58,639	60,895	62,301	68,926	69,388	hooghout,
taillis sous futaie .....	65,171	63,354	62,126	58,520	58,307	middelhout,
taillis .....	28,043	27,809	27,615	25,507	25,394	schaarhout,
<i>Total :</i>	<b>151,853</b>	<b>152,058</b>	<b>152,042</b>	<b>152,953</b>	<b>153,089</b>	<i>Totaal.</i>
b) Peuplements à dominance d'essences résineuses :						b) Opstanden waarin de naaldhoutsoorten overheersen :
épicéa .....	62,287	62,729	63,263	64,753	65,595	fijnspar,
pins .....	34,839	34,960	31,316	33,657	33,924	dennen,
autres résineux .....	1,498	1,611	5,142	2,193	2,431	ander naaldhout,
blanc étoc .....	7,512	6,679	6,237	5,996	5,591	kaalkapvlakte,
<i>Total :</i>	<b>106,136</b>	<b>105,979</b>	<b>105,958</b>	<b>106,599</b>	<b>107,541</b>	<i>Totaal.</i>
<i>Total général :</i>	<b>257,989</b>	<b>258,037</b>	<b>258,000</b>	<b>259,552</b>	<b>260,630</b>	<i>Algemeen totaal.</i>
Etendue non affectée à la production forestière .....	5,947	5,858	5,795	5,864	5,935	Uitgestrektheid niet bestemd voor de bosvoortbrenging.
Etendue des terrains incultes boisée pendant l'année (1) .....	169	125	204	158	137	Uitgestrektheid van de woeste gronden, die werkelijk werd bebost gedurende het jaar (1).
Etendue des terrains abandonnés par la culture, boisée pendant l'année (1) .....	67	86	125	75	108	Uitgestrektheid van de voor de landbouw opgegeven gronden, bebost gedurende het jaar (1).

(1) Terrains appartenant à des propriétaires de bois soumis au régime forestier.

(1) Gronden toebehorende aan eigenaars van bossen aan het bosbeheer onderworpen.

**Bois soumis au régime forestier.  
Onder bosregime staande bossen.**

Produits des coupes par essences. (en m<sup>3</sup>)  
Productie der kappingen per houtsoorten. (in m<sup>3</sup>)

(Source : Administration des Eaux et Forêts).

(Bron : Beheer van Waters en Bossen).

	1951	1952	1953	1954	1955	
<b>Essences feuillues :</b>						<b>Loofhoutsoorten :</b>
14 à 69 (1) .....	88,181	69,846	71,081	88,195	84,102	14 tot 69 (1).
<b>Chênes et frênes :</b>						<b>Eiken en essen :</b>
70 à 89 .....	14,078	10,369	11,026	12,897	14,841	70 tot 89.
90 à 119 .....	16,544	13,960	15,937	17,393	18,620	90 tot 119.
120 à 149 .....	16,530	14,019	16,590	17,840	18,034	120 tot 149.
150 à 179 .....	13,094	11,159	13,084	13,735	13,594	150 tot 179.
180 à 199 .....	6,077	4,637	5,273	6,336	5,710	180 tot 199.
200 et plus .....	7,571	6,388	6,900	8,719	7,545	200 en meer.
<b>Total :</b>	<b>73,894</b>	<b>60,532</b>	<b>68,810</b>	<b>76,920</b>	<b>78,344</b>	<b>Totaal.</b>
<b>Hêtres :</b>						<b>Beuken :</b>
70 à 89 .....	10,008	8,906	8,551	7,836	8,175	70 tot 89.
90 à 119 .....	16,784	13,947	16,031	15,559	16,714	90 tot 119.
120 à 149 .....	21,921	19,468	22,382	20,997	21,947	120 tot 149.
150 à 179 .....	23,238	20,559	23,984	22,388	22,630	150 tot 179.
180 à 199 .....	13,274	12,041	13,155	13,099	12,895	180 tot 199.
200 et plus .....	22,034	20,567	22,706	23,951	23,566	200 en meer.
<b>Total :</b>	<b>107,259</b>	<b>95,488</b>	<b>106,809</b>	<b>103,830</b>	<b>105,927</b>	<b>Totaal.</b>
<b>Divers .....</b>	<b>23,478</b>	<b>19,638</b>	<b>19,251</b>	<b>19,437</b>	<b>21,597</b>	<b>Allerlei.</b>
<b>Volume total des feuillus .....</b>	<b>292,812</b>	<b>245,504</b>	<b>265,951</b>	<b>288,382</b>	<b>289,970</b>	<b>Totaal volume voor het loofhout.</b>
<b>Essences résineuses :</b>						<b>Naaldhoutsoorten :</b>
<b>Epicéas, douglas et sapins :</b>						Fijnsparren, douglassparren en
14 à 69 .....	374,451	215,870	398,243	150,334	153,323	sparren :
70 à 89 .....	134,872	99,260	130,988	101,778	102,024	14 tot 69.
90 et plus .....	94,787	86,676	90,476	135,533	132,376	70 tot 89.
<b>Total :</b>	<b>604,110</b>	<b>401,806</b>	<b>619,707</b>	<b>387,645</b>	<b>387,723</b>	90 en meer.
<b>Pins, mélèzes et autres résineux :</b>						<b>Dennen, lariksen en ander naald-</b>
14 à 69 .....	79,358	62,581	90,585	85,554	94,362	<b>hout :</b>
70 à 89 .....	21,134	16,350	17,896	18,903	22,262	14 tot 69.
90 et plus .....	18,130	17,160	15,653	20,812	19,350	70 tot 89.
<b>Total :</b>	<b>118,622</b>	<b>96,091</b>	<b>124,134</b>	<b>125,269</b>	<b>135,974</b>	90 en meer.
<b>Volume total des résineux .....</b>	<b>722,732</b>	<b>497,897</b>	<b>743,841</b>	<b>512,914</b>	<b>523,697</b>	<b>Totaal volume voor het naaldhout.</b>
<b>Volume total des coupes délivrées .</b>	<b>1,015,544</b>	<b>743,401</b>	<b>1,009,792</b>	<b>801,296</b>	<b>813,667</b>	<b>Totaal volume van de afgeleverde kappingen.</b>

(1) Circonférence mesurée à 1,50 m du sol.

(1) Omtrek gemeten op 1,50 m van de grond.

**Bois soumis au régime forestier.  
Onder bosregime staande bossen.**

Revenus et dépenses (1000 F)

Inkomsten en uitgaven. (1000 F)

(Source : Administration des Eaux et Forêts).

(Bron : Beheer van Waters en Bossen).

	1951	1952	1953	1954	1955	
<b>Revenus :</b>						<b>Inkomsten :</b>
Prix de vente y compris 10 % de frais :						Verkoopprijs van de kappingen met inbegrip van 10 % kosten :
Coupes à blanc résineuses ....	63,498	58,199	48,891	122,183	75,455	Naaldhoutkaalkappingen.
Coupes de futaie résineuse ....	327,062	203,148	260,332	233,472	332,643	Naaldhooghoutkappingen.
Coupes de futaie feuillue .....	124,807	105,983	106,613	116,420	134,588	Loofhooghoutkappingen.
Coupes de taillis sous futaie ...	77,902	50,039	51,435	50,995	56,775	Middelhoutkappingen.
Coupes de taillis .....	8,227	4,858	3,537	3,507	5,628	Schaarhoutkappingen.
Valeur estimative des produits délivrés en nature (1) .....	10,776	8,384	8,430	7,268	7,844	Schattingsswaarde van de in natura afgeleverde producten (1).
Chasses et tenderies .....	14,132	14,710	15,349	15,984	18,683	Jacht en vogelvangst.
Carrières et mines .....	3,061	3,106	4,870	4,748	5,175	Groeven en mijnen.
Tous les autres revenus .....	3,292	1,565	1,636	1,965	1,761	Al de andere inkomsten.
<b>Total :</b>	<b>632,758</b>	<b>449,991</b>	<b>501,093</b>	<b>556,542</b>	<b>638,552</b>	<b>Totaal.</b>
<b>Dépenses :</b>						<b>Uitgaven :</b>
Contributions foncières pour les bois exclusivement .....	2,845	2,846	2,929	3,061	3,338	Grondbelastingen uitsluitend voor de bossen.
Frais de régie et de gardiennat déboursés par les propriétaires, l'année précédente .....	8,854	8,962	13,358	13,144	14,854	Kosten van beheer en van bewaking het vorig jaar door de eigenaars uithetaald.
Frais d'arpentage .....	124	127	157	180	145	Opmetingskosten.
Frais de vente réels et frais d'exploitation .....	39,154	30,057	35,785	34,796	40,512	Werkelijke verkoopkosten en kosten van exploitatie.
Coût total des travaux effectués, subsides de l'Etat déduits ....	43,365	38,823	49,636	55,340	66,375	Totale kosten van de uitgevoerde werken toelagen van de Staat afgetrokken zijnde.
Tous les autres frais (lotissements, etc.) .....	3,098	2,457	2,314	2,253	2,060	Al de andere kosten (verkaveling, enz.).
<b>Total :</b>	<b>97,440</b>	<b>83,273</b>	<b>104,178</b>	<b>108,773</b>	<b>127,284</b>	<b>Totaal.</b>
<b>Revenu net :</b>						<b>Netto-opbrengst :</b>
Total .....	<b>535,317</b>	<b>366,718</b>	<b>396,915</b>	<b>447,768</b>	<b>511,268</b>	Totaal.
Par hectare .....	<b>2</b>	<b>1</b>	<b>2</b>	<b>2</b>	<b>2</b>	Per hectare.

(1) Droit d'usage, affouage, utilisation par le propriétaire.

(1) Gebruikrecht, verdeling en uitdeling in natura onder de inwoners, gebruik door de eigenaar.



**Animaux abattus pour la consommation publique.  
Geslachte dieren voor het openbaar verbruik.**

ANNÉES JAREN	NOMBRE DE BETES ABATTUES (1 000 têtes.) — AANTAL GESLACHTE DIEREN (1 000 stuks.)										
	Bœufs Ossen	Taureaux Stieren	Vaches Koeien	Génisses Vaarzen	Veaux Kalveren	Total des bovidés Totaal der runderen	Porcs Varkens	Moutons Schapen	Agneaux Lammeren	Chèvres et chevreaux Geiten en geitjes	Chevaux Paarden
1920 .....	107	31	116	18	3	275	849	124	7	37	36
1925 .....	75	47	137	77	328	664	1,282	123	27	34	16
1930 .....	59	48	155	122	334	718	1,497	139	24	30	29
1935 .....	84	51	204	127	379	845	1,894	130	15	22	23
1940 .....	86	66	231	144	277	804	1,025	123	8	2	23
1945 .....	21	42	120	67	285	535	85	30	1	1	7
1946 .....	26	39	159	83	219	526	459	207	4	2	27
1947 .....	62	50	200	92	185	589	501	144	3	3	52
1948 .....	54	46	159	111	279	649	926	93	2	3	94
1949 .....	75	55	173	116	288	707	1,542	91	2	1	86
1950 .....	68	69	171	149	301	758	1,974	109	4	1	68
1951 .....	83	78	177	172	288	798	1,768	107	3	2	71
1952 .....	89	81	208	174	267	819	2,089	93	3	2	59
1953 .....	94	93	193	190	287	857	2,099	100	4	1	69
1954 .....	109	105	223	182	308	927	2,057	109	4	1	82
1955 .....	111	114	238	180	322	965	2,107	96	3	1	68
1956 .....	96	100	247	174	275	892	2,303	90	4	1	60

ANNÉES JAREN	POIDS DE LA VIANDE (1 000 kg) — GEWICHT VAN HET VLEES (1 000 kg)											
	Bœufs Ossen	Taureaux Stieren	Vaches Koeien	Génisses Vaarzen	Veaux Kalveren	Total viande bovine Totaal rundvlees	Porcs Varkens	Moutons Schapen	Agneaux Lammeren	Chèvres et chevreaux Geiten en geitjes	Chevaux Paarden	Total général Algemeen totaal
1920 .....	29,319	7,716	28,171	3,842	148	69,196	78,120	2,854	97	479	9,874	160,620
1925 .....	19,118	12,262	34,869	15,782	15,571	97,602	120,619	3,227	267	375	4,445	226,535
1930 .....	16,212	12,670	39,906	27,412	19,267	115,467	145,876	3,338	347	360	8,532	273,920
1935 .....	23,479	14,058	56,057	27,226	23,474	144,294	163,708	3,096	185	248	6,570	318,101
1940 .....	21,617	15,167	56,289	31,536	15,530	140,139	82,877	2,904	112	30	7,426	233,488
1945 .....	4,768	7,363	26,383	10,855	13,497	62,866	6,693	607	10	10	2,475	72,661
1946 .....	6,942	9,617	37,046	16,952	10,689	81,246	36,765	4,297	69	35	9,328	131,740
1947 .....	16,858	12,014	44,994	18,206	9,345	101,417	40,357	3,048	48	50	18,293	163,213
1948 .....	14,212	11,062	38,836	22,938	16,242	103,290	76,020	2,124	41	51	33,016	214,542
1949 .....	21,485	14,201	43,045	26,272	17,363	122,366	128,066	2,110	33	20	27,685	280,280
1950 .....	18,628	17,752	41,495	33,245	18,771	129,891	162,275	2,546	69	15	20,252	315,048
1951 .....	23,404	20,455	43,002	38,773	17,812	143,446	147,466	2,561	51	29	22,778	316,342
1952 .....	24,865	20,545	50,584	40,051	16,663	152,708	169,210	2,207	46	36	19,609	343,816
1953 .....	26,978	23,888	47,502	43,846	18,381	160,595	170,010	2,399	57	20	22,670	355,751
1954 .....	31,469	27,505	55,246	41,464	19,615	175,299	166,792	2,653	59	17	27,441	372,261
1955 .....	31,667	30,061	60,102	41,252	20,690	183,772	171,321	2,387	41	23	23,454	380,998
1956 .....	26,756	25,644	62,958	40,388	18,058	173,804	187,529	2,203	50	22	20,965	384,573

**Prix moyens des principaux produits agricoles (par 100 kg).**  
**Gemiddelde prijzen der voornaamste landbouwprodukten (per 100 kg).**

Source : Ministère de l'Agriculture.

Bron : Ministerie van Landbouw.

ANNÉES JAREN	Avoine Haver	Epeautre Spelt	Froment Tarwe	Orge d'été Zomergerst	Seigle Rogge	Féveroles Paarden- bonen	Pois Erwten	Lin (graine) Vlas (zaad)
1939 .....	80.72	84.29	120.80	96.08	77.89	118.73	152.66	167.39
1946 .....	279.17	347.33	346.50	314.67	326.67	297.42	405.00	..
1947 .....	316.25	395.00	395.00	346.25	361.25	482.24	455.00	1,226.67
1948 .....	409.45	424.99	430.00	384.85	393.40	901.76	657.81	1,094.95
1949 .....	307.37	350.99	422.17	339.80	326.20	619.84	600.74	679.92
1950 .....	306.30	308.39	422.39	350.77	325.29	479.86	509.27	611.29
1951 .....	403.74	373.19	449.59	457.45	442.28	533.34	544.08	816.18
1952 .....	391.50	390.21	471.18	483.42	448.23	665.04	616.51	765.04
1953 .....	296.78	361.46	475.32	350.86	336.78	649.22	629.49	704.37
1954 .....	298.68	330.00	471.08	307.38	268.62	580.05	656.61	668.31
1955 .....	317.35	338.50	453.65	335.73	282.88	544.12	670.28	678.99
1956 .....	311.10	372.50	459.47	337.02	326.03	577.65	561.53	708.73

ANNÉES JAREN	Lin (brut) Vlas (brut)	Pommes de terre Aard- appelen	Foin de prairies Weide- hooi	Paille de froment Tarwe- stro	Beurre de laiterie Melkerij- boter	Oeufs (pièce) Eieren (stuk)	Betteraves fourragères Voeder- bieten	Betteraves mi-sucrières Halfsuiker- bieten
1939 .....	112.98	33.81	44.93	23.23	20.78	0.62	11.87	..
1946 .....	328.78	141.67	169.72	66.62	..	2.40	..	..
1947 .....	348.61	147.11	193.29	56.02	..	2.69	95.00	52.12
1948 .....	387.11	174.96	195.35	77.41	..	3.06	36.19	42.76
1949 .....	309.24	135.44	140.03	30.26	81.39	2.10	24.22	27.12
1950 .....	314.40	154.42	166.76	21.10	77.33	2.06	24.16	29.83
1951 .....	460.86	128.33	160.98	53.46	81.84	2.39	25.94	35.66
1952 .....	363.36	167.70	171.58	64.24	85.05	2.56	37.04	49.21
1953 .....	303.41	160.85	178.74	77.17	84.35	2.26	30.18	44.97
1954 .....	266.89	157.61	141.07	72.36	81.71	2.18	24.10	30.58
1955 .....	270.49	88.82	132.12	71.13	82.34	2.14	22.64	27.41
1956 .....	224.64	146.65	116.50	54.49	82.78	1.87	24.90	28.30

## Evolution de l'index agricole. Evolutie van de landbouwindexcijfers.

Source : Ministère de l'Agriculture.

Bron : Ministerie van Landbouw.

ANNEES  JAREN	Produits végétaux Akkerbouwproducten				Produits animaux Veeteeltproducten			Total produits agricoles Totaal landbouw- producten	Frais de production Productiekosten		
	Total Totaal	Froment Tarwe	Betteraves sucrières Suiker- bieten	Pommes de terre Aard- appelen	Total Totaal	Porcs Varkens	Beurre Boter		Total Totaal	Fermages Pachten	Salaires Lonen

Base : 1936-1938 = 100 : Basis

1929	144.9	133.0	144.4	140.4	153.7	177.1	139.2	151.5	127.1	120.7	110.9
1930	111.3	105.2	137.0	113.3	135.5	148.5	112.5	129.4	114.7	115.0	110.5
1931	107.5	69.2	116.3	148.4	106.5	96.4	92.4	106.8	104.1	108.2	104.2
1932	86.2	61.0	115.8	92.9	88.1	85.3	85.4	87.6	93.6	99.3	98.0
1933	57.5	57.8	100.5	37.8	89.3	87.1	88.4	81.4	88.2	92.3	93.8
1934	70.5	50.1	96.3	79.4	79.7	64.5	82.3	77.4	85.9	88.1	93.8
1935	82.9	61.9	94.7	95.0	83.9	83.4	81.5	83.6	86.7	89.7	90.9
1936	96.8	91.1	93.0	108.0	92.8	92.2	87.6	93.5	94.0	98.5	94.7
1937	104.5	111.1	98.6	94.5	99.6	86.7	105.6	100.8	101.6	100.6	101.6
1938	99.6	97.8	108.4	97.6	107.7	121.0	107.4	105.7	104.3	100.8	103.6
1939	93.8	96.7	138.2	80.3	99.5	107.3	96.1	98.0	104.6	104.1	106.5
1940	154.2	131.1	166.9	147.2	122.5	124.6	118.1	130.4	117.5	104.7	107.1
1941	170.4	157.0	156.2	183.3	154.6	154.0	138.3	161.1	128.4	104.5	125.9
1942	186.0	172.3	192.0	191.6	169.7	141.8	169.9	176.4	151.9	115.3	153.8
1943	197.8	179.7	193.8	213.6	175.9	138.3	180.3	184.9	175.4	126.1	194.9
1944	203.8	187.3	202.7	219.7	175.3	152.2	184.1	187.0	..	155.1	213.2
1945	256.1	218.7	263.6	291.0	258.2	370.5	277.4	257.3	..	189.6	265.6
1946	333.2	289.5	415.3	336.5	309.7	350.7	324.3	319.4	301.1	217.1	349.0
1947	346.9	330.1	368.7	349.4	339.2	357.5	374.5	342.4	347.8	226.4	429.9
1948	394.9	359.3	407.4	415.6	447.3	672.5	418.8	425.8	406.1	234.8	467.4
1949	343.6	352.8	499.5	321.7	387.7	382.0	387.5	369.5	390.4	249.6	498.8

Base : 1951-1952 = 100 : Basis

1950	90.8	91.9	96.8	100.5	86.7	79.6	92.6	87.6	89.3	89.3	90.7
1951	97.9	97.0	106.5	84.1	100.7	109.9	98.1	100.1	97.2	95.5	96.2
1952	102.1	103.0	93.5	115.9	99.3	90.0	101.9	99.9	102.8	104.5	103.8
1953	97.1	103.6	92.0	111.7	94.2	90.6	101.0	94.8	101.9	107.0	106.9
1954	95.0	102.6	88.0	112.7	95.6	99.8	98.2	95.5	104.6	109.5	111.1
1955	85.8	98.8	89.8	73.4	90.2	80.9	98.9	89.2	107.6	114.7	116.0
1956	95.6	100.1	90.1	121.2	89.1	77.2	98.1	90.5	110.0	118.1	118.0

## NOTE :

Pour passer de la base 1936-1938 = 100, à la nouvelle base 1951-1952 = 100, il convient de rappeler que, pour chaque produit, le niveau de base 100 de l'indice qui a comme base 1951-1952, correspond à la moyenne de l'indice ancien au cours des années 1951 et 1952.

Ci-dessous, pour chaque produit repris ci-dessus, la moyenne de l'indice ancien au cours des années 1951 et 1952 :

<i>Produits végétaux :</i>	Total	388,—
	Froment	384,9
	Betteraves sucrières	476,5
	Pommes de terre	353,2
<i>Produits animaux</i>	Total	391,7
	Porcs	391,9
	Beurre de laiterie	390,5
<i>Produits agricoles :</i>	Total	389,1
<i>Frais de production :</i>	Total	439,7
	Fermages	289,5
	Salaires	537,9

Pour convertir l'indice d'un produit à base 1936-1938 = 100 en celui ayant comme base 1951-1952 = 100, il suffira de le diviser par le coefficient qui s'y rapporte.

Les résultats de ces calculs ne donnent qu'une approximation de la réalité étant donné les modifications intervenues dans la structure et la méthode de calcul de l'index agricole.

## NOTA :

Om van de basis 1936-1938 = 100 over te gaan naar de nieuwe basis 1951-1952 = 100, dient eraan herinnerd te worden dat voor ieder product, het niveau 100 van het indexcijfer met basis 1951-1952 overeenstemt, met het gemiddelde van het vroegere indexcijfer over de jaren 1951 en 1952.

Hieronder volgt, voor ieder product dat hierboven opgenomen werd, het gemiddelde van het vroegere indexcijfer over de jaren 1951 en 1952.

<i>Plantaardige producten :</i>	Totaal	388
	Tarwe	384,9
	Suikerbieten	476,5
	Aardappelen	353,2
<i>Dierlijke producten :</i>	Totaal	391,7
	Varkens	391,9
	Zuivelboter	390,5
<i>Landbouwproducten :</i>	Totaal	389,1
<i>Productiekosten :</i>	Totaal	439,7
	Pachten	289,5
	Lonen	537,9

Om het indexcijfer van een product op basis 1936-1938 = 100 om te zetten in een indexcijfer dat 1951-1952 = 100 als basis heeft, zal het volstaan het te delen door de coëfficiënt die er betrekking op heeft.

De resultaten van deze berekeningen geven slechts een benadering van de werkelijkheid, gezien de wijzigingen die zich in de structuur en de berekeningsmethode van het landbouwindexcijfer hebben voorgedaan.

## Index agricole — Landbouwindex

Période de référence 1951-1952 = 100 Referentieperiode.

Source : Ministère de l'Agriculture.

Bron : Ministerie van Landbouw.

PRODUITS	ANNEE 1956												Moyenne de l'année Gemiddelde van het jaar	PRODUCTEN
	Janvier Januari	Février Februari	Mars Maart	Avril April	Mai Mei	Juin Juni	Juillet Juli	Août Augustus	Septembre September	Octobre October	Novembre November	Décembre December		
Froment .....	95.5	98.2	98.6	100.0	100.4	100.3	99.9	101.7	101.2	101.4	101.5	102.7	100.1	Tarwe.
Seigle .....	70.3	69.5	74.8	81.1	80.9	78.6	73.5	71.9	69.8	72.0	75.7	75.3	74.5	Rogge.
Orge.....	70.2	69.8	72.7	76.8	78.2	75.1	74.7	70.7	67.7	69.1	72.0	71.5	72.4	Gerst.
Avoine.....	78.5	77.8	81.1	85.5	83.8	81.1	80.2	80.7	78.5	76.4	81.5	81.6	80.6	Haver.
Paille .....	87.4	87.0	90.2	88.7	88.7	83.6	93.9	97.8	95.6	95.5	98.6	107.4	92.6	Stro.
Lin .....	59.3	61.0	62.6	58.4	55.0	57.4	56.0	53.9	44.6	44.3	47.1	54.4	54.5	Vlas.
Chicorée .....	111.0	106.3	97.7	104.2	107.9	107.0	106.1	108.1	110.0	111.0	114.0	121.9	108.8	Cichoreibonen.
Betteraves sucrières ...	91.6	91.6	91.6	91.6	91.6	91.6	91.6	91.6	91.6	84.5*	85.4*	86.9*	90.1*	Suikerbieten.
Pommes de terre .....	136.0	138.8	154.4	146.5	139.6	90.1	81.6	80.7	94.9	118.7	139.1	129.0	121.2	Aardappelen.
<i>Produits végétaux .....</i>	<b>97.8</b>	<b>99.2</b>	<b>103.4</b>	<b>102.5</b>	<b>100.7</b>	<b>89.3</b>	<b>87.2</b>	<b>87.3</b>	<b>89.2</b>	<b>92.8*</b>	<b>98.6*</b>	<b>97.8*</b>	<b>95.6*</b>	<i>Akkerbouwprodukten.</i>
Bœufs et génisses ....	99.6	104.2	102.5	100.9	100.8	102.8	107.4	104.1	102.4	106.2	99.7	96.6	102.3	Ossen en vaarzen.
Taureaux et vaches....	94.9	96.6	93.2	98.7	99.6	100.1	95.8	92.5	88.8	92.7	92.4	89.0	94.5	Stieren en koeien.
Veaux .....	88.7	86.7	76.1	86.7	93.8	89.6	94.3	102.8	100.7	97.9	93.8	85.4	90.9	Kalveren.
Porcs .....	69.0	71.7	73.0	76.4	74.9	74.5	78.8	78.4	75.0	79.6	87.3	87.5	77.2	Varkens.
Beurre .....	96.6	102.7	98.7	97.3	95.1	95.8	96.4	95.1	95.8	100.5	101.2	101.5	98.1	Boter.
Œufs .....	72.7	95.7	101.8	88.2	84.3	77.5	72.2	75.2	70.4	64.8	61.9	58.2	75.0	Eieren.
Chevaux .....	103.7	105.8	115.9	120.6	123.2	115.9	114.0	116.5	117.4	123.2	115.9	104.7	114.7	Paarden.
<i>Produits animaux .....</i>	<b>85.7</b>	<b>92.9</b>	<b>92.1</b>	<b>91.0</b>	<b>89.6</b>	<b>88.6</b>	<b>89.1</b>	<b>88.9</b>	<b>86.9</b>	<b>89.4</b>	<b>90.2</b>	<b>88.6</b>	<b>89.1</b>	<i>Veeteeltproducten.</i>
<i>Produits agricoles .....</i>	<b>88.4</b>	<b>94.3</b>	<b>94.6</b>	<b>93.6</b>	<b>92.1</b>	<b>88.7</b>	<b>88.7</b>	<b>88.5</b>	<b>87.4</b>	<b>90.2*</b>	<b>92.1*</b>	<b>90.7*</b>	<b>90.5*</b>	<i>Landbouwprodukten.</i>
<i>Frais de production.</i>														<i>Productiekosten.</i>
Fermages .....	117.0	117.0	117.0	117.0	117.0	117.0	119.1	119.1	119.1	119.1	119.1	119.1	118.1	Pachten.
Salaires .....	114.5	114.5	114.5	114.5	114.5	114.5	121.5	121.5	121.5	121.5	121.5	121.5	118.0	Lonen.
Engrais .....	98.8	98.9	99.3	97.3	98.3	96.0	90.8	94.2	94.8	96.2	97.3	97.2	96.6	Meststoffen.
Aliments pour bétail ..	89.0	89.5	92.7	93.5	92.5	91.7	89.9	91.5	87.0	86.1	89.1	90.6	90.3	Veevoeders.
Plants et semences ....	104.5	105.9	105.9	105.9	105.9	105.9	105.9	105.9	106.9	106.9	106.9	106.9	106.1	Plantgoed en zaden.
Matériel.....	116.7	116.7	124.3	124.3	124.3	124.3	124.3	124.3	124.3	124.3	124.3	124.3	123.0	Materiaal.
Impôts .....	103.8	104.0	105.0	105.0	104.8	104.3	103.0	104.0	102.6	102.6	103.6	104.1	103.9	Belastingen.
Frais généraux .....	102.8	103.0	103.5	103.5	103.9	104.2	104.3	104.5	104.8	105.2	105.4	106.1	104.3	Algemene onkosten.
<i>Total des frais de pro- duction.....</i>	<b>107.7</b>	<b>107.9</b>	<b>109.2</b>	<b>109.1</b>	<b>109.0</b>	<b>108.7</b>	<b>110.9</b>	<b>111.6</b>	<b>110.9</b>	<b>110.9</b>	<b>111.6</b>	<b>111.9</b>	<b>110.0</b>	<i>Totaal der productie- kosten.</i>

## Production, importation, exportation et consommation d'engrais chimiques

### Productie, invoer, uitvoer en verbruik van scheikundige meststoffen

(Unités : N, P<sub>2</sub> O<sub>5</sub> et K<sub>2</sub> O purs) — (Eenheden : zuivere N, P<sub>2</sub> O<sub>5</sub> en K<sub>2</sub> O)

SORTES D'ENGRAIS	Campagne d'engrais Bemestings-campagne.	Production (1)	Importation (2)	Exportations	Consommation - Verbruik		SOORTEN MESTSTOFFEN	
		Productie (1)	Invoer (2)	Uitvoer	Totale (4) Totaal (4)	Par 100 ha de terres de cultures (5) Per 100 ha teeltgronden (5)		
		T	T	T	T	Kg		
Engrais azotés ....	1949/50	176,648	1,878	96,600	} (3)	75,300	4,200	Stikstofmeststoffen.
	1950/51	181,600	3,948	106,754		75,709	4,300	
	1951/52	217,000	3,144	127,928		81,577	4,600	
	1952/53	176,000	14,103	97,204		83,087	4,700	
	1953/54	207,932	13,097	140,018		96,668	5,600	
	1954/55	240,849	7,310	147,081		93,381	5,400	
	1955/56	226,198	9,539	150,028		85,291	4,900	
Engrais phosphatés	1949/50	..	21,370	135,721	} (2)	86,800	4,800	Fosfaatmeststoffen
	1950/51	± 250,000	17,834	161,022		78,501	4,400	
	1951/52	259,700	23,000	171,400		82,482	4,700	
	1952/53	208,550	19,877	141,972		83,587	4,800	
	1953/54	242,440	24,474	199,007		96,422	5,500	
	1954/55	282,564	19,480	189,064		89,746	5,200	
	1955/56	304,508	21,581	214,960		96,660	5,600	
Engrais potassiques	1949/50	..	292,734	224,663	} (2)	93,300	5,200	Potas meststoffen
	1950/51	..	335,278	226,003		148,567	8,300	
	1951/52	..	349,907	198,337		144,002	8,200	
	1952/53	..	337,606	245,234		132,000	7,500	
	1953/54	..	399,956	285,492		142,838	8,200	
	1954/55	..	412,054	301,007		135,676	7,800	
	1955/56	..	463,050	334,718		148,539	8,600	

N.B. - Les données couvrent la campagne, commençant le 1<sup>er</sup> juillet et se terminant le 30 juin de l'année suivante, sauf pour les engrais phosphatés où elle commence le 1<sup>er</sup> mai et se termine le 30 avril.

Source : (1) Ministère des Affaires économiques.

(2) Bulletin du Commerce extérieur.

(3) Comptoir belge de l'azote.

(4) Fabricants et importateurs d'engrais.

(5) Base : ensemble des terres de cultures recensées au 15 mai, déduction faite des oseraies.

N.B. - De gegevens omvatten de campagne gaande van 1 juli tot 30 juni van volgend jaar, met uitzondering voor de fosfaatmeststoffen waarvoor zij begint op 1 mei en eindigt op 30 april.

Bron : (1) Ministerie van Economische Zaken.

(2) Bulletin van de buitenlandse handel.

(3) Belgisch stikstofbureau.

(4) Fabrikanten en invoerders van meststoffen.

(5) Basis : Het geheel der teeltgronden geteld op 15 mei met aftrek van de wijmen.

## Valeur de la production agricole et horticole Waarde van de land- en tuinbouwproductie

Source : Ministère de l'Agriculture.

Bron : Ministerie van Landbouw.

ANNÉES CULTURALES	PRODUCTION VÉGÉTALE AKKERBOUWPRODUCTIE		PRODUCTION ANIMALE VEETEELTPRODUCTIE		Total Totaal	TEELTJAREN
	Agricole Landbouw	Horticole Tuinbouw	Produits Producten	Valeur de l'évolution du cheptel Waarde van de evo- lutie van de veestapel		
	1.000.000 F	1.000.000 F	1.000.000 F	1.000.000 F	1.000.000 F	
1948. . . . .	6.995,4	5.771,0	26.713,0	+ 1.426,8	40.906,2	1948
1949. . . . .	8.193,1	6.795,4	22.827,0	+ 2.056,8	39.872,3	1949
1950. . . . .	8.063,5	6.760,6	24.950,2	+ 817,5	40.591,8	1950
1951. . . . .	8.490,4	6.479,2	28.003,1	+ 762,2	43.734,8	1951
1952. . . . .	8.962,0	6.843,5	29.243,8	- 178,4	44.870,9	1952
1953. . . . .	8.555,3	7.231,9	29.427,6	+ 430,3	45.645,1	1953
1954. . . . .	7.992,0	7.472,4	30.531,9	+ 305,4	46.301,7	1954
1955. . . . .	9.136,7	8.318,1	29.746,9	- 59,3	47.142,5	1955
1956. . . . .	8.819,5	9.180,3	30.491,3	+ 47,5	48.538,6	1956

N.-B. — La valeur de la production agricole représente la valeur brute, elle se rapporte donc à la partie de la production qui est commercialisée ainsi qu'à la partie de la production qui est consommée sur place dans le ménage de l'exploitant.

La partie de la production consommée par les animaux de ferme n'entre pas en considération, celle-ci étant valorisée sous forme de produits d'élevage.

N.-B. — De waarde van de landbouwproductie vertegenwoordigt de bruto-waarde; ze heeft betrekking op het deel van de productie voor de handel bestemd, alsmede op het deel van de productie ter plaatse verbruikt in het gezin van de exploitant.

Het deel van de productie door de hoedieren verbruikt komt niet in aanmerking; deze werd omgezet onder vorm van veeteelproducten.

## Salaires et fermages dans l'agriculture Lonen en pachten in de landbouw

Source : Ministère de l'Agriculture.

Bron : Ministerie van Landbouw

Années Jaren	A. SALAIRES								A. LONEN.			B. Fermages. F/ha. - B. Pachten.		
	1. Journaliers (F jour)				1. Dagloners (F/dag)				Gagistes (F/mois) Loontrekkers (F/maand)		Exploitations entières Causse bedrijven	Parcelles de terre labourées Losse percelen akkerland	Prairies permanentes Blijvend grasland	
	Hommes - Mannen		Femmes - Vrouwen		Valets Knechten	Servantes Meiden								
	Eté - Zomer		Hiver - Winter				Eté - Zomer		Hiver - Winter					
	Nourris Met kost	Non nourris Zonder kost	Nourris Met kost	Non nourris Zonder kost	Nourries Met kost	Non nourries Zonder kost	Nourries Met kost	Non nourries Zonder kost						
1939. . . . .	21	29	17	25	15	21	14	19	400	303	679	746	792	
1943. . . . .	31	44	27	41	26	31	22	29	609	434	901	1,054	1,069	
1944. . . . .	37	53	33	48	28	36	27	35	742	494	1,074	1,284	1,209	
1945. . . . .	61	73	54	74	42	54	38	54	1,547	935	1,398	1,560	1,523	
1946. . . . .	81	104	70	90	57	75	51	70	1,879	1,230	1,449	1,623	1,608	
1947. . . . .	95	119	83	103	71	88	60	81	2,232	1,399	1,513	1,747	1,669	
1948. . . . .	95	123	86	109	72	90	65	82	2,302	1,509	1,570	1,830	1,771	
1949. . . . .	104	134	88	117	74	95	69	90	2,429	1,622	1,668	1,932	1,872	
1950. . . . .	114	140	96	122	80	102	69	91	2,569	1,757	1,848	1,974	2,050	
1951. . . . .	116	145	100	127	85	110	79	101	2,629	1,796	1,874	2,055	2,146	
1952. . . . .	125	155	108	138	93	119	85	109	2,805	1,915	2,050	2,202	2,339	
1953. . . . .	128	161	113	145	98	119	89	112	2,896	1,984	2,117	2,313	2,456	
1954. . . . .	133	169	118	153	99	121	92	112	2,955	1,999	2,191	2,329	2,523	
1955. . . . .	137	172	121	154	102	129	91	115	3,042	2,072	2,245	2,352	2,496	
1956. . . . .	148	183	124	156	111	139	94	118	3,087	2,188	2,409	2,373	2,518	

## Maladies contagieuses chez les animaux domestiques.

### Besmettelijke ziekten onder de huisdieren.

Nombre de foyers. — Aantal haarden.

Source : Ministère de l'Agriculture.

Bron : Ministerie van Landbouw.

ANNÉES JAREN	Charbon bactérien Milt- vuur	Charbon bactérien Bout- vuur	Fièvre aphteuse (bovidés ) Mond- en klauwzeer (runderen)	Piétin Rotkreupel	Peste porcine Varkens- pest	Morve Kwade- droes	Gale des ovidés Schapen- schurft	Maladie des abeilles Ziekten der bijen
1926 .....	101	75	35,519	151	..	10	—	..
1927 .....	125	71	641	134	..	11	1	..
1928 .....	153	97	283	—	..	10	2	..
1929 .....	113	71	461	—	..	2	—	..
1930 .....	119	118	1,071	—	..	1	—	..
1931 .....	186	120	612	—	—	2	—	..
1932 .....	124	96	4,076	3	—	1	—	..
1933 .....	94	60	28,755	4	31	1	—	..
1934 .....	112	32	842	1	1	4	—	—
1935 .....	91	35	18	—	1	—	—	—
1936 .....	140	50	18	2	765	—	—	—
1937 .....	279	76	63,262	—	449	—	1	3
1938 .....	349	91	39,501	1	153	6	—	7
1939 .....	267	42	9,797	—	497	—	—	12
1940 .....	218	40	11,286	—	38	—	—	5
1941 .....	370	38	2,148	2	8	6	3	3
1942 .....	80	9	272	—	9	—	7	5
1943 .....	40	6	63	6	2	—	1	6
1944 .....	25	10	7,135	—	2	1	—	1
1945 .....	23	10	297	—	7	—	—	3
1946 .....	29	42	9,354	—	43	1	—	3
1947 .....	43	31	1,557	—	4	—	—	1
1948 .....	32	34	1,933	—	2	1	—	7
1949 .....	49	37	1,173	2	100	—	1	6
1950 .....	53	30	408	1	79	—	—	12
1951 .....	56	24	50,359	1	23	—	—	42
1952 .....	75	23	8,498	—	19	—	1	7
1953 .....	52	33	2,549	—	3	—	—	34
1954 .....	59	20	700	—	6	—	—	85
1955 .....	49	5	195	—	160	1	—	48
1956 .....	56	11	720	—	796	—	—	30

## Relevé du nombre de permis de port d'armes de chasse. Opgave van het aantal jachtakten.

(Source : Administration des Eaux et Forêts).

(Bron : Beheer van Waters en Bossen)

PROVINCES	Salson de chasse 1955-1956 Jachtsai oen 1955-1956				Taxes au profit de l'Etat (1.000 F) Rechten ten voorlele van de Staat (1.000 F)						PROVINCIES
	Permis ordinaires Gewone akten	Permis du dimanche Zondagsakten	Licences de 5 jours Vergunningen voor 5 dagen	Tot.	1950-51	1951-52	1952-53	1953-54	1954-55	1955-56	
Anvers.....	1,642	80	30	1,752	4,242	4,955	5,096	4,961	5,067	4,779	Antwerpen.
Brabant.....	3,197	211	121	3,529	7,833	9,700	10,105	9,928	9,661	9,458	Brabant.
Flandre occidentale.	1,113	138	35	1,286	3,017	3,631	3,652	3,486	3,381	3,417	West-Vlaanderen.
Flandre orientale ..	1,182	90	19	1,291	2,969	3,556	3,619	3,532	3,456	3,503	Oost-Vlaanderen.
Hainaut.....	2,547	249	73	2,869	6,873	8,518	8,857	8,568	7,734	7,681	Henegouwen.
Liège.....	2,257	242	44	2,543	6,241	7,740	8,006	7,651	7,095	6,834	Luik.
Limbourg.....	1,144	64	4	1,212	2,725	3,175	3,381	3,363	3,304	3,334	Limburg.
Luxembourg.....	1,269	55	39	1,363	3,603	4,385	4,222	3,897	3,716	3,690	Luxemburg.
Namur.....	1,739	155	72	1,966	5,347	6,549	6,799	6,265	5,464	5,230	Namen.
<i>Le Royaume :</i>	<b>16,090</b>	<b>1,284</b>	<b>437</b>	<b>17,811</b>	—	—	—	—	—	<b>47,926</b>	<i>Het Rijk.</i>
1954-1955.....	16,459	1,268	367	18,084	—	—	—	—	48,878	—	1954-1955.
1953-1954.....	17,399	1,350	334	19,083	—	—	—	51,651	—	—	1953-1954.
1952-1953.....	18,109	1,395	346	19,850	—	—	53,737	—	—	—	1952-1953.
1951-1952.....	17,974	1,282	313	19,569	—	52,209	—	—	—	—	1951-1952.
1950-1951.....	18,772	1,109	231	20,112	42,850	—	—	—	—	—	1950-1951.

## Relevé du nombre de permis de tenderie. Opgave van het aantal vogelvangstvergunningen.

(Source : Administration des Eaux et Forêts)

(Bron : Beheer van Waters en Bossen.)

PROVINCES	Filets - Netten			Lacets aux grives - Lijsterstrikken				Recettes au profit de l'Etat Ontvangsten ten voordele van de staat (1,000 F)	PROVINCIES		
	Permis à : Vergunningen tegen			Permis à : Vergunningen tegen :							
	225 F	75 F	Tot.	300 F	150 F	75 F	Tot.				
Anvers	1955	2,096	1,119	3,215	—	—	—	—	556	Antwerpen	1955
	1956	2,480	884	3,364	—	—	—	—	624		1956
Brabant	1955	384	114	498	—	2	4	6	96	Brabant	1955
	1956	386	92	478	—	3	4	7	94		1956
Flandre occident.	1955	1,260	2,857	4,117	—	—	—	—	498	West-Vlaanderen	1955
	1956	1,373	2,597	3,970	—	—	—	—	504		1956
Flandre orient.	1955	1,240	1,592	2,832	—	—	—	—	398	Oost-Vlaanderen	1955
	1956	1,380	1,553	2,933	—	—	1	1	427		1956
Hainaut	1955	1,176	887	2,063	1	5	28	34	334	Henegouwen	1955
	1956	1,119	841	1,960	—	4	23	27	317		1956
Liège	1955	3,628	1,493	5,121	7	17	131	155	943	Luik	1955
	1956	3,584	1,322	4,906	7	19	223	249	927		1956
Limbourg	1955	359	432	791	—	—	—	—	113	Limburg	1955
	1956	362	431	793	—	—	—	—	114		1956
Luxembourg	1955	28	18	46	11	62	381	454	49	Luxemburg	1955
	1956	25	13	38	12	52	341	405	44		1956
Namur	1955	66	591	657	26	78	172	276	91	Namen	1955
	1956	144	511	655	24	74	144	242	100		1956
<i>Le Royaume</i>	1955	<b>10,237</b>	<b>9,103</b>	<b>19,340</b>	<b>45</b>	<b>164</b>	<b>716</b>	<b>925</b>	<b>3,078</b>	<i>Het Rijk</i>	1955
	1956	<b>10,853</b>	<b>8,244</b>	<b>19,097</b>	<b>43</b>	<b>152</b>	<b>736</b>	<b>931</b>	<b>3,151</b>		1956
1954.....		9,621	7,938	17,559	77	205	1,050	1,332	2,893	1954.	
1953.....		9,375	7,698	17,073	49	155	1,010	1,214	2,800	1953.	
1952.....		9,211	7,094	16,305	23	88	550	661	2,666	1952.	
1951.....		9,279	6,675	15,954	59	187	977	1,223	2,707	1951.	



## Relevé du nombre de permis de pêche délivrés.

## Opgave van het aantal afgeleverde visakten.

(Source : Administration des Eaux et Forêts)

(Bron : Beheer van Waters en Bossen).

PROVINCES	Permis à — Akten van						Total Totaal	Sommes portées en recettes Geboekte ontvangsten F	PROVINCIES
	30 F	60 F	80 F	140 F	360 F	500 F			
<b>1955.</b>									
Anvers . . . . .	1,772	449	11,662	5,121	309	111	19,424	1,897,634	Antwerpen.
Brabant . . . . .	2,011	832	7,074	4,772	425	568	15,682	1,775,740	Brabant.
Flandre occidentale .	1,482	1,023	5,337	3,821	119	181	11,963	1,192,428	West-Vlaanderen.
Flandre orientale . .	926	554	3,326	2,675	138	87	7,706	794,236	Oost-Vlaanderen.
Hainaut . . . . .	1,791	708	10,247	4,600	648	178	18,172	1,878,486	Henegouwen.
Liège . . . . .	1,766	299	18,380	5,457	1,082	838	27,822	3,063,226	Luik.
Limbourg . . . . .	1,372	525	4,112	2,232	77	22	8,340	753,890	Limburg.
Luxembourg . . . . .	1,380	67	8,946	827	111	380	11,711	1,103,942	Luxemburg.
Namur . . . . .	881	200	8,071	1,547	991	223	11,913	1,349,336	Namen.
Permis débités . . .	13,381	4,657	77,155	31,052	3,900	2,588	132,733	13,808,918	Uitgereikte akten.
Permis échangés . .	1,123	498	2,025	353	92	26	4,117	—	Omgewisselde akten.
Permis annulés . . .	54	49	127	56	21	12	319	—	Vernietigde akten.
Permis en circulation	12,204	4,110	75,003	30,643	3,787	2,550	128,297	—	Akten in omloop.
<b>1956.</b>									
Anvers . . . . .	1,789	426	12,820	5,624	338	106	21,103	2,079,064	Antwerpen.
Brabant . . . . .	2,151	766	7,528	4,922	312	499	16,178	1,764,946	Brabant
Flandre occidentale .	1,396	948	6,133	3,976	62	189	12,704	1,259,456	West-Vlaanderen.
Flandre orientale . .	825	522	3,595	2,774	65	65	7,846	789,210	Oost-Vlaanderen.
Hainaut . . . . .	1,501	681	10,944	4,961	661	168	18,916	1,973,122	Henegouwen
Liège . . . . .	1,678	274	19,019	5,480	1,062	760	28,273	3,072,858	Luik.
Limbourg . . . . .	1,640	553	4,949	2,693	91	21	9,947	898,704	Limburg.
Luxembourg . . . . .	1,383	34	9,039	707	86	387	11,636	1,088,914	Luxemburg
Namur . . . . .	884	145	8,441	1,641	943	223	12,277	1,373,626	Namen
Permis débités . . . .	13,247	4,349	82,468	32,778	3,620	2,418	138,880	14,299,900	Uitgereikte akten.
Permis échangés . . .	1,152	388	2,244	326	64	4	4,178	—	Omgewisselde akten
Permis annulés . . . .	25	27	106	68	8	6	240	—	Vernietigde akten.
Permis en circulation	12,070	3,934	80,118	32,384	3,548	2,408	134,462	—	Akten in omloop

(1) Y compris une plus-value de 2.790 F. pour permis comptabilisés mais non vendus.

(2) Y compris 264.828 F de taxe postale.

(3) Y compris 277,280 F de taxe postale.

(1) Inbegrepen een meerwaarde van 2,790 F. voor geboekte maar niet verkochte akten.

(2) 264.828 F postrecht inbegrepen.

(3) 277,280 F postrecht inbegrepen.

## Sociétés d'assurance contre la mortalité du bétail. Veeverzekeringsmaatschappijen.

Situation en 1955. — Toestand in 1955.

(Source : Ministère de l'Agriculture)

(Bron : Ministerie van Landbouw).

PROVINCES	So- ciétés	Mem- bres effec- tifs	Animaux assurés Verzekerde dieren	Valeur des animaux assurés	Sinis- tres subis	Indemnités payées par les sociétés (a)	Cotisations perçues	Actif des sociétés au 31 décembre	PROVINCIES
	Vere- ni- gingen	Wer- ken- leden	Nom- bre	Waarde der verze- kerde dieren	Onge- vallen	Vergoedingen uitgekeerd door de verenigingen (a)	Bijdragen der leden	Actieva der verenigingen op 31 december	
			Aantal	(1,000 F)		(F)	(F)	(F)	

### A. Sociétés mutualistes contre la mortalité des bêtes bovines.

#### A. Mutualiteitsverenigingen voor rundveeverzekering.

##### I. Sociétés reconnues. — I. Erkende verenigingen.

Anvers.....	..	..	..	..	..	..	..	..	Antwerpen.
Brabant.....	50	1,817	4,111	42,592	128	795,388	673,890	1,767,784	Brabant.
Flandre occident. ..	31	1,002	4,935	49,231	166	700,690	608,394	234,374	West-Vlaanderen.
Flandre orientale ..	26	1,584	5,697	52,903	129	528,664	502,672	150,291	Oost-Vlaanderen.
Hainaut.....	10	236	642	6,575	26	105,706	74,451	168,388	Henegouwen.
Liège.....	9	169	1,030	9,850	19	127,385	97,716	397,479	Luik.
Limbourg.....	92	4,533	12,717	137,640	386	2,897,692	2,254,353	4,968,684	Limburg.
Luxembourg.....	—	—	—	—	—	—	—	—	Luxemburg.
Namur.....	..	..	..	..	..	..	..	..	Namen.
<b>Total :</b>	<b>218</b>	<b>9,341</b>	<b>29,132</b>	<b>298,791</b>	<b>854</b>	<b>5,155,525</b>	<b>4,211,476</b>	<b>7,687,000</b>	<b>Totaal.</b>

##### II. Sociétés non reconnues. — II. Niet erkende verenigingen.

Anvers.....	1	87	484	4,340	14	61,227	61,518	897	Antwerpen.
Brabant.....	—	—	—	—	—	—	—	—	Brabant.
Flandre occident. ..	5	87	677	6,251	17	85,550	89,602	27,766	West-Vlaanderen.
Flandre orientale ..	2	110	944	7,150	19	57,829	60,360	9,863	Oost-Vlaanderen.
Hainaut.....	—	—	—	—	—	—	—	—	Henegouwen.
Liège.....	1	4	7	105	—	—	938	36,672	Luik.
Limbourg.....	2	78	278	3,270	8	69,663	39,825	5,143	Limburg.
Luxembourg.....	—	—	—	—	—	—	—	—	Luxemburg.
Namur.....	—	—	—	—	—	—	—	—	Namen.
<b>Total :</b>	<b>11</b>	<b>366</b>	<b>2,390</b>	<b>21,116</b>	<b>58</b>	<b>274,269</b>	<b>252,243</b>	<b>80,341</b>	<b>Totaal.</b>
<b>Total général :</b>	<b>229</b>	<b>9,707</b>	<b>31,522</b>	<b>319,907</b>	<b>912</b>	<b>5,429,794</b>	<b>4,463,719</b>	<b>7,767,341</b>	<b>Algemeen totaal.</b>

### B. Sociétés reconnues contre la mortalité des chevaux agricoles, des chèvres et des porcs.

#### B. Erkende verenigingen voor landbouwparden-, geiten- en varkensverzekering.

##### I. Chevaux agricoles. — I. Landbouwparden.

Anvers.....	25	1,848	1,998	29,624	69	910,349	555,123	3,234,082	Antwerpen.
Brabant.....	32	2,451	2,817	41,100	123	1,429,819	779,315	3,265,525	Brabant.
Flandre occidentale.	37	5,791	6,025	125,008	226	2,725,280	1,301,870	5,293,219	West-Vlaanderen.
Flandre orientale ..	35	4,925	6,439	86,188	267	1,964,000	1,641,618	3,010,322	Oost-Vlaanderen.
Hainaut.....	1	3,162	5,977	78,400	175	2,231,400	2,181,723	1,635,464	Henegouwen.
Liège.....	12	1,791	2,624	52,640	133	1,354,614	881,967	4,870,374	Luik.
Limbourg.....	36	4,859	5,866	82,986	170	1,630,128	1,427,499	6,466,803	Limburg.
Luxembourg.....	1	380	508	7,500	9	116,779	175,320	1,017,267	Luxemburg.
Namur.....	1	433	877	9,516	18	135,575	188,795	2,559,318	Namen.
<b>Total :</b>	<b>180</b>	<b>25,640</b>	<b>33,131</b>	<b>512,962</b>	<b>1,190</b>	<b>12,497,944</b>	<b>9,133,230</b>	<b>31,352,374</b>	<b>Totaal.</b>

##### II. Chèvres. — II. Geiten.

Anvers.....	9	100	203	85	16	1,600	1,025	12,073	Antwerpen.
Flandre occidentale.	14	250	301	166	16	3,490	3,575	16,718	West-Vlaanderen.
Flandre orientale ..	14	190	226	132	17	2,810	2,121	4,354	Oost-Vlaanderen.
Limbourg.....	2	46	56	20	—	—	392	..	Limburg.
<b>Total :</b>	<b>39</b>	<b>586</b>	<b>786</b>	<b>403</b>	<b>49</b>	<b>7,900</b>	<b>7,113</b>	<b>33,145</b>	<b>Totaal.</b>

##### III. Porcs. — III. Varkens.

Flandre occidentale	..	..	..	..	..	..	..	..	West-Vlaanderen
Flandre orientale ..	1	128	176	586	2	1,920	13,191	31,171	Oost-Vlaanderen.
<b>Total :</b>	<b>1</b>	<b>128</b>	<b>176</b>	<b>586</b>	<b>2</b>	<b>1,920</b>	<b>13,191</b>	<b>31,171</b>	<b>Totaal.</b>

(a) Non compris les indemnités allouées par le Gouvernement.

(a) De vergoedingen van de Staat niet inbegrepen.

## Sociétés de réassurance du bétail. — Veeherverzekeringsmaatschappijen.

### Situation en 1955. — Toestand in 1955.

(Source: Ministère de l'Agriculture)

(Bron: Ministerie van Landbouw)

PROVINCIES	Sociétés affiliées	Nombre de membres	Nombre d'animaux réassurés	Valeur des animaux réassurés	Sinistres	Indemnités payées aux sociétés	Frais d'administration	Cotisation des sociétés affiliées	Subsidés de l'Etat	Subsidés des provinces	Actif des réassurances au 31-12-55	Passif au 31-12-55	PROVINCIES
<b>Bovidés. — Runderen.</b>													
Anyers.....	..	1,738	3,908	41,449	135	217,870	31,325	210,968	..	45,000	36,335	..	Antwerpen.
Brabant.....	49	1,089	5,604	42,408	191	495,770	30,869	377,774	..	150,000	209,830	..	Brabant.
Flandre orientale.....	37	1,169	4,071	53,000	87	46,560	8,441	78,596	..	15,000	12,182	..	West-Vlaanderen.
Hainaut.....	21	237	647	5,710	25	30,370	8,298	28,547	..	..	94,347	..	Oost-Vlaanderen.
Liège.....	12	183	1,048	16,020	19	41,321	18,672	47,244	..	..	524,689	..	Henegouwen.
Luxembourg.....	11	5,110	13,845	139,515	407	555,202	54,037	514,155	..	20,000	570,799	..	Luik.
Namur.....	109	..	..	..	..	..	..	..	..	..	..	..	Limburg.
	..	..	..	..	..	..	..	..	..	..	..	..	Luxembourg.
	..	..	..	..	..	..	..	..	..	..	..	..	Namen.
<b>Le Royaume:</b>	<b>239</b>	<b>9,526</b>	<b>29,123</b>	<b>298,102</b>	<b>864</b>	<b>1,387,093</b>	<b>151,642</b>	<b>1,257,284</b>	<b>..</b>	<b>230,000</b>	<b>1,436,000</b>	<b>12,182</b>	<b>Het Rijk.</b>
<b>Chevaux - Entiers. — Paarden - Hengsten.</b>													
<b>Chevaux. — Paarden.</b>													
Anyers.....	..	1,868	2,017	24,776	74	297,920	22,269	259,065	..	17,500	601,460	..	Antwerpen.
Brabant.....	26	2,455	2,817	42,255	134	626,326	101,412	397,489	..	..	733,527	..	Brabant.
Flandre orientale.....	32	5,667	8,246	123,690	230	752,568	65,731	678,773	..	10,000	922,387	..	West-Vlaanderen.
Hainaut.....	35	2,800	3,705	47,270	136	274,550	15,100	308,275	..	20,000	168,259	..	Oost-Vlaanderen.
Liège.....	24	1,629	2,725	54,500	127	224,692	16,218	251,536	..	..	211,186	..	Henegouwen.
Luxembourg.....	12	4,163	5,150	68,728	130	375,194	40,844	449,037	..	10,000	931,248	..	Luik.
Namur.....	37	..	..	..	..	..	..	..	..	..	..	..	Limburg.
	..	..	..	..	..	..	..	..	..	..	..	..	Luxembourg.
	..	..	..	..	..	..	..	..	..	..	..	..	Namen.
<b>Le Royaume:</b>	<b>166</b>	<b>18,582</b>	<b>24,660</b>	<b>361,219</b>	<b>831</b>	<b>2,551,250</b>	<b>261,574</b>	<b>2,344,175</b>	<b>..</b>	<b>57,500</b>	<b>3,568,067</b>	<b>..</b>	<b>Het Rijk.</b>
<b>Chèvres et moutons. — Geiten en schapen.</b>													
Anyers (1).....	..	1,984	2,009	1,004	145	3,625	1,342	..	..	3,726	..	7,045	Antwerpen. (1)
Flandre orientale.....	54	..	..	..	..	..	782	..	..	2,000	4,503	..	West-Vlaanderen.
Luxembourg.....	38	46	56	22	..	..	..	999	..	..	643	..	Limburg.
<b>Le Royaume:</b>	<b>94</b>	<b>2,020</b>	<b>2,065</b>	<b>1,026</b>	<b>145</b>	<b>3,625</b>	<b>2,124</b>	<b>999</b>	<b>..</b>	<b>5,726</b>	<b>5,146</b>	<b>7,045</b>	<b>Het Rijk.</b>

(1) Wettelijk ontbonden

(1) Légatement dissoute

## Pêche maritime. — Zeevisserij.

Evolution des quantités et valeurs du poisson débarqué en Belgique.

Evolutie der hoeveelheid en waarde van de in België geloste vis.

ANNÉES JAREN	Poissons de fond Bodemvissen		Poissons pélagiques Pelagische vissen		Crustacés et mollusques Schaal- en weekdieren		Total Totaal	
	Quantités Hoeveelheid	Valeurs Waarde	Quantités Hoeveelheid	Valeurs Waarde	Quantités Hoeveelheid	Valeurs Waarde	Quantités Hoeveelheid	Valeurs Waarde
	1,000 kg	1,000 F	1,000 kg	1,000 F	1,000 kg	1,000 F	1,000 kg	1,000 F
1929 .....	15,477	61,129	17,427	21,541	110	592	33,014	83,262
1930 .....	14,161	61,438	19,633	30,772	103	425	33,897	92,635
1931 .....	14,492	58,178	27,462	18,492	141	510	42,095	77,180
1932 .....	16,770	56,821	11,333	8,816	270	700	28,373	66,337
1933 .....	19,161	68,866	7,801	6,513	180	465	27,142	75,844
1934 .....	18,352	68,590	10,163	9,044	247	476	28,762	78,110
1935 .....	20,439	79,968	15,411	8,933	2,987	12,750	38,837	101,651
1936 .....	23,762	93,578	12,762	11,484	3,850	15,164	40,374	120,226
1937 .....	27,219	98,325	7,344	6,318	4,344	13,785	38,907	118,428
1938 .....	28,492	101,725	7,498	6,826	3,145	14,828	39,135	123,379
1939 .....	26,279	88,655	10,590	17,075	2,991	12,523	39,860	116,253
1940 .....	..	..	..	..	..	..	..	..
1941 .....	602	9,278	1,470	12,952	1,663	17,163	3,735	39,393
1942 .....	1,581	22,326	19,204	142,721	1,371	12,660	22,156	177,707
1943 .....	2,546	34,821	57,897	367,832	122	1,078	60,565	403,731
1944 .....	740	11,081	49,135	257,756	—	—	49,875	268,837
1945 .....	12,981	276,356	32,269	175,401	354	12,005	45,604	463,762
1946 .....	29,575	304,148	38,545	103,850	1,574	37,873	69,694	445 871
1947 .....	39,903	408,227	33,264	99,516	2,203	41,618	75,370	549,361
1948 .....	36,605	340,293	25,320	74,246	2,515	47,511	64,440	462,050
1949 .....	39,690	373,872	19,502	47,146	2,120	43,648	61,312	464,666
1950 .....	37,634	335,050	13,492	42,203	2,054	45,070	53,180	422,323
1951 .....	38,289	386,239	10,637	42,233	2,557	54,286	51,483	482,758
1952 .....	43,025	392,835	15,970	51,793	3,218	57,690	62,213	502,318
1953 .....	43,510	379,443	18,908	53,059	2,660	58,756	65,078	491,258
1954 .....	40,549	405,560	18,693	54,184	2,207	49,702	61,449	509,446
1955 .....	45,323	427,640	21,319	75,167	2,862	59,289	69,504	562,096
1956 .....	44,153	429,456	10,542	47,629	3,799	80,748	58,494	557,833

## Pêche maritime. 1956 Zeevisserij.

Quantité et valeur du poisson débarqué dans les ports de pêche belges.  
Hoeveelheid en waarde van de geloste vis in de Belgische visserijhavens.

ESPECES DE POISSONS	Oostende Ostende		Blankenberge		Zeebrugge		Nieuwpoort Nieuport		Total Totaal		VISSOORTEN
	Quantité Hoeveel- heid 1,000 kg	Valeur Waarde 1,000 F	Quantité Hoeveel- heid 1,000 kg	Valeur Waarde 1,000 F	Quantité Hoeveel- heid 1,000 kg	Valeur Waarde 1,000 F	Quantité Hoeveel- heid 1,000 kg	Valeur Waarde 1,000 F	Quantité Hoeveel- heid 1,000 kg	Valeur Waarde 1,000 F	
<b>1. Poissons de fond.</b>											<b>1. Diepzwem- mende vis.</b>
Flet .....	30	53	—	—	44	74	51	81	125	208	Bot.
Vive .....	6	148	—	—	14	364	6	205	26	717	Pieterman
Barbue .....	5	101	—	—	3	59	23	479	31	639	Griet.
Cabillaud .....	8,902	75,008	—	—	220	2,214	49	344	9,171	77,566	Kabeljauw
Grondin .....	156	674	—	—	71	332	40	183	267	1,189	Knorhaan.
Colin .....	3,004	17,919	—	—	5	33	—	1	3,009	17,953	Koolvis
Plie .....	2,273	16,353	—	—	1,952	15,234	329	2,652	4,554	34,239	Pladijs.
Raie .....	2,381	20,309	—	—	939	6,403	444	3,400	3,764	30,112	Rog.
Limande .....	299	747	—	—	132	725	123	801	554	2,273	Schar
Eglefin .....	6,206	34,501	—	—	24	81	—	—	6,230	34,582	Schelvis
Sole d'Ecosse ..	377	2,311	—	—	1	7	—	—	378	2,318	Schotse schol.
Sole limande....	234	2,639	—	—	—	2	5	74	239	2,715	Steenschol.
Turbot .....	517	11,784	—	—	408	8,600	43	1,239	968	21,623	Tarbot.
Sole .....	2,303	83,500	—	—	1,063	41,427	226	8,822	3,592	133,749	Tong.
Merlan .....	3,100	13,607	—	—	754	3,848	123	666	3,977	18,121	Wijting.
Aiguillat et émissole .....	394	2,611	—	—	86	527	29	153	509	3,291	Zeehaai.
Petite et grande roussette .....	303	1,974	—	—	74	439	88	535	465	2,948	Hondshaaien.
Autres .....	6,038	43,317	—	—	121	1,121	135	775	6,294	45,213	Andere.
<b>Total :</b>	<b>36,528</b>	<b>327,556</b>	<b>—</b>	<b>—</b>	<b>5,911</b>	<b>81,490</b>	<b>1,714</b>	<b>20,410</b>	<b>44,153</b>	<b>429,456</b>	<b>Totaal.</b>
<b>2. Poissons pélagiques.</b>											<b>2. Pelagische vis.</b>
Hareng .....	8,527	37,723	—	—	—	—	70	347	8,597	38,070	Haring.
Esprot .....	1,233	5,808	—	—	73	289	268	1,383	1,574	7,480	Sprot.
Autres .....	360	2,059	—	—	—	—	11	20	371	2,079	Andere.
<b>Total :</b>	<b>10,120</b>	<b>45,590</b>	<b>—</b>	<b>—</b>	<b>73</b>	<b>289</b>	<b>349</b>	<b>1,750</b>	<b>10,542</b>	<b>47,629</b>	<b>Totaal.</b>
<b>3. Crustacés et mollusques.</b>											<b>3. Schaal- en weekdieren.</b>
Homards .....	2	169	—	—	1	32	—	30	3	231	Zee kreeft.
Crevettes .....	754	15,477	11	282	2,090	50,824	338	6,395	3,193	72,978	Garnaal.
Autres .....	547	6,834	—	—	46	670	10	34	603	7,538	Andere.
<b>Total :</b>	<b>1,303</b>	<b>22,480</b>	<b>11</b>	<b>282</b>	<b>2,137</b>	<b>51,526</b>	<b>348</b>	<b>6,459</b>	<b>3,799</b>	<b>80,747</b>	<b>Totaal.</b>
<b>Total général :</b>	<b>47,951</b>	<b>395,626</b>	<b>11</b>	<b>282</b>	<b>8,121</b>	<b>133,305</b>	<b>2,411</b>	<b>28,619</b>	<b>58,494</b>	<b>557,832</b>	<b>Algemeen totaal.</b>

**Activité de la flotte de pêche belge. — Bedrijvigheid der Belgische visserijvloot.**

ANNÉES JAREN	Jours Dagen		Pêche par bateau — Vis gevangen met				Total Totaal	
	d'absence afwezig	de pêche gevist	à moteur — motorsloepen		à vapeur — stomers		Quantité Hoeveelheid kg	Valeur Waarde F
			Quantité Hoeveelheid kg	Valeur Waarde F	Quantité Hoeveelheid kg	Valeur Waarde F		
1939	83,938	67,381	30,927,885	97,320,222	8,932,252	20,932,422	39,860,137	118,252,644
1947	66,420	59,337	56,164,976	433,493,530	19,205,246	115,867,843	75,370,222	549,361,373
1948	69,889	61,395	45,781,254	370,136,551	18,658,528	91,913,342	64,439,782	462,049,893
1949	78,219	70,106	46,622,957	389,503,410	14,689,332	75,162,620	61,312,289	464,666,030
1950	81,672	72,080	42,766,031	364,997,191	10,413,687	57,326,220	53,179,718	422,323,411
1951	83,711	71,787	41,798,273	420,068,011	9,684,357	62,690,423	51,482,630	481,758,434
1952	81,164	70,946	49,324,817	434,254,557	12,888,655	68,063,611	62,213,472	502,318,168
1953	99,921	70,856	51,423,710	424,893,111	13,654,176	66,364,648	65,077,886	491,257,759
1954	73,415	64,523	49,803,360	436,950,445	11,645,196	72,495,702	61,448,556	509,446,147
1955	77,482	68,481	58,822,028	498,072,066	10,682,156	64,023,522	69,504,184	562,095,648
1956	78,710	69,212	50,772,373	507,553,235	7,721,765	50,279,515	58,494,138	557,832,750

**Prix moyens mensuels par kg des principales espèces de poisson  
(Prix payés aux pêcheurs).**
**Gemiddelde maandelijke prijzen per kg van de voornaamste vissoorten  
(Prijzen betaald aan de vissers).**

MOIS MAANDEN	Cabillaud Kabeljauw F	Plie Pladijs F	Raie Rog F	Eglefin Schelvis F	Turbot Tarbot F	Sole Tong F	Hareng Haring F
-----------------	-----------------------------	----------------------	------------------	--------------------------	-----------------------	-------------------	-----------------------

**ANNÉE - JAAR 1955**

Janvier - Januari .....	8,62	5,73	8,17	9,67	21,27	35,91	3,15
Février - Februari .....	7,09	5,94	8,32	5,57	22,19	35,17	3,14
Mars - Maart .....	5,48	7,89	7,23	5,78	28,40	40,37	—
Avril - April .....	6,70	8,08	7,60	4,19	25,74	31,18	—
Mai - Mei .....	7,02	7,08	11,22	4,28	22,49	31,57	4,35
Juin - Juni .....	7,06	7,61	9,70	4,42	20,62	26,92	5,32
Juillet - Juli .....	7,67	6,52	7,87	4,48	20,04	32,15	3,47
Août - Augustus .....	8,64	7,32	7,22	3,81	23,02	42,53	2,90
Septembre - September .....	11,82	7,95	7,73	5,11	24,01	42,98	3,20
Octobre - October .....	13,79	7,96	8,14	5,73	21,24	38,97	4,38
Novembre - November .....	11,93	7,15	7,58	5,67	19,78	38,42	3,13
Décembre - December .....	15,42	9,43	9,23	9,22	25,10	46,58	3,68
Année - Jaar 1955 .....	<b>8,02</b>	<b>7,11</b>	<b>8,05</b>	<b>5,12</b>	<b>22,40</b>	<b>35,27</b>	<b>3,32</b>

**ANNÉE - JAAR 1956**

Janvier - Januari .....	13,34	7,93	9,69	9,64	25,51	47,42	3,99
Février - Februari .....	6,69	5,67	6,17	6,41	24,38	37,98	3,39
Mars - Maart .....	6,01	8,08	6,53	6,73	28,19	35,77	9,34
Avril - April .....	7,21	7,51	7,99	5,05	22,00	33,06	3,43
Mai - Mei .....	7,53	6,52	10,08	4,08	20,61	30,75	—
Juin - Juni .....	8,43	7,68	9,68	5,20	18,11	30,01	5,30
Juillet - Juli .....	7,91	6,75	8,10	4,01	20,95	39,98	4,43
Août - Augustus .....	10,00	7,29	8,70	3,84	27,00	43,95	4,04
Septembre - September .....	9,58	7,88	7,02	4,30	23,55	43,22	5,60
Octobre - October .....	12,54	8,65	6,79	6,27	21,25	42,27	5,48
Novembre - November .....	10,65	8,65	8,16	6,36	21,37	40,67	4,43
Décembre - December .....	12,73	8,50	8,95	9,58	26,47	42,26	4,22
Année - Jaar 1956 .....	<b>8,46</b>	<b>7,52</b>	<b>7,66</b>	<b>5,55</b>	<b>22,35</b>	<b>37,24</b>	<b>4,43</b>

**Industrie. — Nijverheid.**

## RECENSEMENT DE L'INDUSTRIE AU 31 DECEMBRE 1947.

I. — Répartition au 31 décembre 1947 des établissements ou divisions  
d'après la nature de l'industrie et l'importance du personnel ouvrier occupé.

Ensemble des établissements occupant du personnel salarié.

## NIJVERHEIDSTELLING OP 31 DECEMBER 1947.

I. — Indeling op 31 december 1947 van de inrichtingen of afdelingen naar de aard  
van de nijverheid en de belangrijkheid van het aantal tewerkgestelde arbeiders.

Totaal aantal inrichtingen met loontrekkend personeel.

NATURE DE L'INDUSTRIE	1 à 4	5 à 9	10 à 49	50 à 99	100	500	Total	AARD VAN DE NIJVERHEID	
	ouvriers	ouvriers	ouvriers	ouvriers	à 499	ouvriers			
	1 tot 4	5 tot 9	10 tot 49	50 tot 99	100	500	Totaal		
	werk-	werk-	werk-	werk-	tot 499	werk-			
	lieden	lieden	lieden	lieden	werk-	lieden			
					lieden	en			
					meer				
	<b>Nombre d'établissements. (1) — Aantal inrichtingen. (1)</b>								
Pêche.....	190	120	18	—	3	—	331	Visserij.	
Extraction de charbon, mine- rais et minéraux divers ...	30	12	42	47	192	88	411	Winning van steenkolen, ert- sen en diverse mineralen.	
Extraction de pierres à bâtir et autres matériaux utilisés principalement pour la con- struction .....	127	74	169	43	22	1	436	Winning van bouwsteen en andere grondstoffen voorna- melijk in het bouwbedrijf aangewend.	
Industries des denrées alimen- taires .....	8,025	883	836	112	70	4	9,930	Voedingswarenbereiding.	
Industries des boissons, dis- tilleries .....	1,165	378	299	47	35	—	1,924	Bereiding van dranken, sto- kerijen.	
Industries du tabac .....	216	48	54	15	19	1	353	Tabaksnijverheid.	
Industries des huiles et grais- ses animales et végétales .	21	14	19	4	6	—	64	Bereiding van dierlijke en plantaardige oliën en vetten	
Industries chimiques n.d.a. (2)	560	168	296	57	78	10	1,169	Scheikundige nijverheden n. e. g. (2).	
Industries du caoutchouc ..	137	35	26	6	10	4	218	Rubbernijverheid.	
Industries du bois et du liège	5,445	1,254	1,047	75	24	—	7,845	Hout- en kurknijverheid.	
Industries du papier et du car- ton et fabrication d'articles en papier et en carton ...	150	89	173	37	46	5	500	Papier- en kartonindustrie en fabricage van papieren en kartonnen voorwerpen.	
Impression et reliure, photo- graphie .....	1,438	334	352	50	28	—	2,202	Druk- en boekbindersbedrijf, fotografie.	
Industries des cuirs et peaux (non compris la chaussure).	837	224	211	28	17	1	1,318	Huiden- en lederindustrie (schoenen niet inbegrepen).	
Industries textiles .....	1,923	688	1,153	267	361	35	4,427	Textielnijverheid.	
Confection d'articles d'habille- ment et fabrication d'arti- cles divers confectionnés en tissus, y compris la chaus- sure .....	6,485	1,268	1,179	154	82	—	9,168	Confectie van kledingstukken en fabricage van diverse in weefsels gemaakte artike- len, inbegrepen de schoen- nijverheid.	
Production et distribution d'é- lectricité, de gaz de houille et de chaleur, service des eaux.....	282	68	110	33	63	3	559	Productie en voorziening van electriciteit, steenkoolgas en warmte, dienst voor waterbedeling.	
Industries dérivées des com- bustibles minéraux .....	11	6	11	4	19	1	52	Afgeleide bedrijven van de mi- nerale brandstoffen.	
Industries des minéraux non métalliques, n. d. a. ....	1,350	415	551	109	132	16	2,573	Bedrijven der niet-metaalhou- dende mineralen, n. e. g.	
Fonte, moulage, laminage, forgeage et étirage de mé- taux communs .....	244	145	327	84	130	44	974	Smelten, gieten, walsen, sme- den en uittrekken van ge- mene metalen.	
Fabrication d'articles de mé- taux communs n. d. a. ...	2,640	724	723	107	70	6	4,270	Fabricage van elders niet ge- noemde artikelen in gemene metalen.	
Fabrication de machines, y compris tous les appareils électriques, véhicules, na- vires et aéronefs .....	3,815	994	1,090	162	185	46	6,292	Fabricage van machines, met inbegrip van alle elektrische toestellen, voertuigen, sche- pen en luchtvaarttoestellen.	
Industries des instruments, horlogerie, bijouterie ....	672	295	430	36	10	—	1,443	Instrumentennijverheid, uur- werken en juwelen.	
Industries manufacturières di- verses .....	360	82	72	9	1	—	524	Diverse be- en verwerkende industrieën.	

(1) Dans ce nombre d'établissements ne sont pas compris : la Société Nationale des Chemins de fer Belges, la Société Nationale des Chemins de fer Vicinaux, le chemin de fer international « Malines-Terneuzen », la Compagnie du Chemin de fer de Chimay, l'Institut National Belge de Radio-diffusion, la Régie de la Marine, l'Office national de l'achèvement de la Jonction Nord-Midi, la Régie des voies aériennes, la Sabena et la Compagnie du Chemin de fer électrique « Bruxelles-Tervuren » de même que les établissements dont relèvent les dockers des ports de Bruxelles et d'Anvers.

(2) N. d. a. : non dénommé(e)s ailleurs.

(1) In dit aantal inrichtingen zijn niet begrepen : de Nationale Maatschappij der Belgische Spoorwegen, de Nationale Maatschappij der Buurtspoorwegen, de internationale spoorweg « Mechelen-Terneuzen », de « Compagnie du Chemin de fer de Chimay », het Belgisch nationaal Instituut voor Radio-omroep, het Bestuur van het Zeewezen, het Nationaal Bureau voor de voltooiing der Noord-Zuid-verbinding, de regie der luchtwegen, de Sabena en de Maatschappij der elektrische spoorwegen « Brussel-Tervuren », evenals de inrichtingen waarvan de dockers van Brussel en Antwerpen afhangen.

(2) N. e. g. : niet elders genoemd.



I. — Répartition au 31 décembre 1947 des établissements ou divisions d'après la nature de l'industrie et l'importance du personnel ouvrier occupé (suite).

Ensemble des établissements occupant du personnel salarié.

I. — Indeling op 31 december 1947 van de inrichtingen of afdelingen naar de aard van de nijverheid en de belangrijkheid van het aantal tewerkgestelde arbeiders (vervolg).

Totaal aantal inrichtingen met loontrekkend personeel.

NATURE DE L'INDUSTRIE	1 à 4 ouvriers	5 à 9 ouvriers	10 à 49 ouvriers	50 à 99 ouvriers	100 à 499 ouvriers	500 ouvriers et plus	Total	AARD VAN DE NIJVERHEID
	1 tot 4 werk- lieden	5 tot 9 werk- lieden	10 tot 49 werk- lieden	50 tot 99 werk- lieden	100 tot 499 werk- lieden	500 werk- lieden en meer	Totaal	
Démolition (sauf de bâti- ments), triage de déchets et de matières de récupération	87	39	74	10	3	—	213	Sloping (behalve van gebou- wen), sortering van afval en recuperatiestoffen.
Entreprises de travaux du bâ- timent et de la construction	11,464	2,954	2,324	202	89	9	17,042	Gebouw- en bouwbedrijf.
Industries des transports pri- vés .....	2,752	365	246	22	20	14	3,419	Privaat vervoerbedrijf.
Radio-distribution, télécom- munications (privés) ....	15	12	3	—	—	—	30	Radiodistributie en telever- bindingen (privaat).
Entreprises de nettoyage et d'entretien des biens et des locaux (lavoirs, teinture- ries, etc.) .....	678	271	241	21	10	—	1,221	Ondernemingen voor het rei- nigen en het onderhouden van goederen en lokalen (wasserijen, ververijen, enz.)
Services privés d'intérêt gé- néral (désinfection, service de voirie) .....	16	3	3	—	—	—	22	Private diensten van alge- meen nut (ontsmetting, diensten van straatwerken).
<b>Ensemble :</b>	<b>51,135</b>	<b>11,962</b>	<b>12,079</b>	<b>1,741</b>	<b>1,725</b>	<b>288</b>	<b>78,930</b>	<i>Te zamen.</i>

II. — Répartition au 31 décembre 1947 du personnel salarié  
d'après la nature de l'industrie et l'importance  
du nombre d'ouvriers des établissements ou divisions.

Ensemble des établissements occupant du personnel salarié.

II. — Indeling op 31 december 1947 van de werklieden naar de aard  
van de nijverheid en de belangrijkheid van het aantal arbeiders  
tewerkgesteld in de inrichtingen of afdelingen.

Totaal aantal inrichtingen met loontrekkend personeel.

NATURE DE L'INDUSTRIE	1 à 4	5 à 9	10 à 49	50 à 99	100	500	Total	AARD VAN DE NIJVERHEID
	ouvriers	ouvriers	ouvriers	ouvriers	à 499	ouvriers		
	1 tot 4	5 tot 9	10 tot 49	50 tot 99	100	500	Totaal	
	werk-	werk-	werk-	werk-	tot 499	werk-		
	lieden	lieden	lieden	lieden	werk-	lieden		
					en	meer		
Pêche.....	535	712	285	—	561	—	2,093	Visserij.
Extraction de charbon, mine- rais et minéraux divers ..	27	88	1,156	3,566	54,056	92,955	151,848	Winning van steenkolen, ert- sen en diverse mineralen.
Extraction de pierres à bâtir et autres matériaux utilisés principalement pour la con- struction .....	279	510	3,771	2,873	3,629	619	11,681	Winning van bouwsteen en an- dere grondstoffen voorna- melijk in het bouwbedrijf aangewend.
Industries des denrées aliment- naires .....	13,031	5,790	16,365	7,814	13,851	4,290	61,141	Voedingswarenbereiding.
Industries des boissons, dist- illeries .....	2,367	2,530	5,847	3,244	7,869	—	21,857	Bereiding van dranken, sto- kerijen.
Industries du tabac .....	384	310	1,038	1,186	3,956	681	7,555	Tabaksnijverheid.
Industries des huiles et grai- ses animales et végétales ..	46	92	432	286	1,458	—	2,314	Bereiding van dierlijke en plantaardige oliën en vetten
Industries chimiques n.d.a..	1,073	1,097	6,526	4,040	15,816	10,377	38,929	Scheikund. nijverheden n.e.g.
Industries du caoutchouc ..	275	222	546	453	1,882	4,082	7,460	Rubbernijverheid.
Industries du bois et du liège	10,585	8,255	19,363	5,083	4,622	—	47,908	Hout- en kurknijverheid.
Industries du papier et du car- ton et fabrication d'articles en papier et en carton ...	337	611	3,968	2,593	9,934	2,876	20,319	Papier- en kartonindustrie en fabricage van papieren en kartonnen voorwerpen.
Impression et reliure, photo- graphie .....	2,598	2,182	7,472	3,272	5,211	—	20,735	Druk- en boekbindersbedrijf, fotografie.
Industries des cuirs et peaux (non compris la chaussure).	1,594	1,440	4,243	2,010	2,935	502	12,724	Huiden- en lederindustrie (schoenen niet inbegrepen).
Industries textiles .....	3,936	4,647	25,381	19,028	73,231	28,754	154,977	Textielnijverheid.
Confection d'articles d'habille- ment (y compris la chaus- sure) et fabrication d'arti- cles divers confectionnés en tissus .....	11,736	8,180	23,299	10,398	14,603	—	68,216	Confectie van kledingstukken (inbegrepen de schoennij- verheid) en fabricage van diverse in weefsels gemaak- te artikelen.
Production et distribution d'é- lectricité, de gaz de houille et de chaleur, service des eaux .....	430	446	2,422	2,479	12,793	2,549	21,119	Productie en voorziening van electriciteit, steenkolengas en warmte, dienst voor wa- terbedeling.
Industries dérivées des comb- ustibles minéraux .....	21	34	274	277	4,022	1,028	5,656	Afgeleide bedrijven van de minerale brandstoffen.
Industries des minéraux non métalliques, n. d. a. ....	2,761	2,730	12,024	7,612	26,673	11,941	63,741	Bedrijven der niet-metaalhou- dende mineralen, n.e.g.
Fonte, moulage, laminage, forgeage et étirage de mé- taux communs .....	542	927	7,788	6,088	29,477	42,811	87,633	Smelten, gieten, walsen, sme- den en uittrekken van ge- mene metalen.
Fabrication d'articles de mé- taux communs non dénom- més ailleurs .....	5,058	4,832	15,038	7,325	13,082	5,258	50,593	Fabricage van elders niet ge- noemde artikelen in gemene metalen.
Fabrication de machines, y compris tous les appareils électriques, véhicules, na- vires et aéronefs .....	7,439	6,548	23,247	11,455	38,999	52,900	140,588	Fabricage van machines, met inbegrip van alle elektrische toestellen, voertuigen, schep- en en luchtvaarttoestellen.
Industries des instruments, horlogerie, bijouterie ...	1,369	1,985	8,983	2,304	1,705	—	16,346	Instrumentennijverheid, uur- werken en juwelen.
Industries manufacturières di- verses .....	672	543	1,417	616	147	—	3,395	Diverse be- en verwerkende industrieën.
Démolition (sauf de bâti- ments), triage de déchets et de matières de récupération	201	257	1,637	721	708	—	3,524	Sloping (behalve van gebou- wen), sortering van afval en recuperatiestoffen.
Entreprises de travaux du bâ- timent et de la construction	22,375	19,381	43,739	13,802	16,104	7,462	122,863	Gebouw- en bouwbedrijf

II. — Répartition au 31 décembre 1947 du personnel salarié  
d'après la nature de l'industrie et l'importance  
du nombre d'ouvriers des établissements ou divisions (suite).

Ensemble des établissements occupant du personnel salarié.

II. — Indeling op 31 december 1947 van de werklieden naar de aard  
van de nijverheid en de belangrijkheid van het aantal arbeiders  
tewerkgesteld in de inrichtingen of afdelingen (vervolg).

Totaal aantal inrichtingen met loontrekkend personeel.

NATURE DE L'INDUSTRIE	1 à 4 ouvriers	5 à 9 ouvriers	10 à 49 ouvriers	50 à 99 ouvriers	100 à 499 ouvriers	500 ouvriers et plus	Total	AARD VAN DE NIJVERHEID
	1 tot 4 werk- lieden	5 tot 9 werk- lieden	10 tot 49 werk- lieden	50 tot 99 werk- lieden	100 tot 499 werk- lieden	500 werk- lieden en meer	Totaal	
Industries des transports pri- vés (1) .....	4,550	2,395	4,352	1,488	5,665	14,011	32,461	Privaat vervoerbedrijf (1).
Radio-distribution, télécom- munications (services privés)	29	84	72	—	—	—	185	Radiodistributie en telever- bindingen (privaat).
Entreprises de nettoyage et d'entretien des biens et des locaux (lavoirs, teinture- ries, etc.) .....	1,514	1,753	4,500	1,449	2,122	—	11,338	Ondernemingen voor het rei- nigen en het onderhouden van goederen en lokalen (wasserijen, ververijen, enz.)
Services privés d'intérêt gé- néral (désinfection, services de voirie) .....	22	23	47	—	—	—	92	Private diensten van alge- meen nut (ontsmetting, diensten van straatwerken).
<b>Ensemble :</b>	<b>95,786</b>	<b>78,604</b>	<b>245,232</b>	<b>121,462</b>	<b>365,111</b>	<b>283,096</b>	<b>1,189,291</b>	<i>Te zamen.</i>
Postes, télégraphes et télé- phones .....	—	—	—	—	—	—	9,243	Post, telegraaf en telefoon.
Transports et communica- tions (2) .....	—	—	—	—	—	—	84,850	Vervoer en verkeer (2).
Dockers des ports d'Anvers et de Bruxelles .....	—	—	—	—	—	—	19,077	Dokkers van de havens van Antwerpen en Brussel.
<b>Total général :</b>	—	—	—	—	—	—	<b>1,302,461</b>	<i>Algemeen totaal.</i>

(1) Non compris les dockers des ports d'Anvers et de Bruxelles.

(2) Voir note (1) du tableau I.

(1) Niet inbegrepen de dokkers van de havens van Antwerpen en Brussel.

(2) Zie nota (1) van tabel I.

## Résultats généraux des statistiques annuelles de la production.

Etablissements occupant 5 ouvriers et plus.

SPÉCIFICATION	Années	Nombre d'ouvriers Aantal werklieden	Montant des salaires	Montant des appointements	Autres dépenses de personnel	Valeur globale des matières consommées	Dont pour la consommation de combustibles et d'énergie
			Bedrag der lonen (1,000 F)	Bedrag der wedden (1,000 F)	Andere personeels-uitgaven (1,000 F)	Globale waarde van de verbruikte goederen (1,000 F)	Waarvan voor het verbruik van brandstoffen en energie (1,000 F)
Sucrieries et raffineries de sucre .....	1953	9,377	333,891	97,657	102,876	3,103,359	183,536
	1954	8,121	328,803	100,801	101,886	3,027,296	171,320
Fabriques de chicorée .....	1953	221	8,557	7,740	3,122	93,030	3,432
	1954	216	8,948	8,297	4,008	112,748	3,725
	1955	195	8,681	7,862	3,780	96,596	3,991
Industrie du tabac .....	1953	7,601	253,042	89,897	73,869	1,163,446	21,847
	1954	7,640	250,371	91,209	75,154	1,198,896	23,386
	1955	7,550	254,225	92,563	78,630	1,203,002	25,539
Industries chimiques .....	1953	27,048	1,500,743	954,167	631,375	6,736,865	1,415,731
	1954	28,323	1,593,778	1,008,301	642,848	7,834,951	1,615,872
Industrie des savons, parfums et produits de beauté .....	1953	2,375	92,183	183,067	59,114	915,300	27,103
	1954	2,129	82,560	170,899	54,128	770,210	27,336
	1955	2,079	86,333	164,354	59,496	847,540	31,529
Industrie du caoutchouc .....	1953	6,068	297,691	138,654	124,911	1,080,727	91,413
	1954	6,578	312,257	146,090	130,335	1,143,171	95,253
	1955	6,711	347,981	154,665	145,024	1,453,120	97,258
Industrie transformatrice du bois et industries connexes :							
Sections :							
1. Meubles, sièges, menuiserie, bois-sellerie et tournerie, cadres et moulures, caisserie et tonnellerie, parquet, contreplaqué et panneaux comprimés (1) .....	1953	18,889	803,260	115,017	219,851	1,313,655	77,546
	1954	20,043	839,175	118,416	233,301	1,503,398	85,815
2. Brosserie, saboterie, vannerie, liège .....	1953	1,430	52,709	9,401	14,449	103,293	5,559
	1954	1,351	49,516	8,958	13,408	104,568	5,378
Industrie du papier :							
production de papier et de carton ...	1953	7,339	382,361	160,016	147,780	1,796,967	315,701
	1954	7,802	443,219	172,763	175,591	2,057,762	343,446
	1955	7,921	454,761	179,902	182,721	2,313,673	356,031
transformation du papier et du carton.	1953	9,743	374,408	151,098	121,413	1,819,368	52,548
	1954	10,418	421,457	173,697	140,745	2,030,740	62,749

(1) Pour ces branches d'industrie, établissements occupant 10 ouvriers et plus.

(2) + = augmentation ; - = diminution.

# Algemene resultaten van de jaarlijkse productiestatistieken.

## Inrichtingen met 5 werklieden en meer.

Dépenses diverses	Valeur des livraisons	Différence entre la valeur des stocks (2)	Augmentation du capital investi	Réduction du capital investi	Valeur des amortissements	Jaren	SPECIFICATIE	
Diverse uitgaven	Waarde der leveringen	Vershil tussen de waarden van de voorraden (2)	Vermeerdering van het geïnvesteerd kapitaal	Vermindering van het geïnvesteerd kapitaal	Bedrag der afschrijvingen			
(1,000 F)	(1,000 F)	(1,000 F)	(1,000 F)	(1,000 F)	(1,000 F)			
75,708	4,323,648	— 21,552	148,421	788	145,218	1953	Suikerfabrieken en suikerraffinaderijen.	
83,066	4,243,949	— 41,436	256,443	11,656	146,862	1954		
10,075	156,444	— 278	..	..	..	1953	Chicoreifabrieken.	
10,089	176,906	+ 2,580	..	..	..	1954		
12,518	162,656	— 2,825	..	..	..	1955		
126,068	2,097,641	+ 7,246	63,682	24,581	56,948	1953	Tabaksnijverheid.	
130,795	2,143,839	+ 29,840	77,833	13,297	61,994	1954		
114,441	2,260,834	— 34,683	108,255	8,153	61,767	1955		
619,700	13,253,187	— 459,624	711,071	77,589	790,879	1953	Scheikundige nijverheid.	
695,498	15,299,885	+ 139,418	786,016	101,757	931,600	1954		
210,569	1,732,784	— 23,165	29,560	6,225	33,127	1953	Nijverheid der zepen, parfumerieën en schoonheidsproducten.	
208,477	1,566,442	+ 11,788	28,834	4,835	32,223	1954		
215,076	1,544,312	+ 9,081	89,200	1,786	31,335	1955		
102,855	2,037,454	— 6,465	71,782	18,562	80,661	1953	Rubbernijverheid.	
112,126	2,095,883	— 1,299	73,331	4,007	81,333	1954		
164,335	2,451,246	+ 74,059	112,080	4,775	82,434	1955		
							Houtverwerkende nijverheid :	
							Secties :	
							1. Meubelen, zetels, schrijnwerkerij, vaat- en draaiwerk, kaders en lijsten, kisten- en tonnennijverheid, parket, geplakt hout en geperste panelen (1).	
195,679	3,128,871	+ 15,181	105,451	2,652	81,917	1953		
218,813	3,422,327	+ 45,558	156,363	6,155	93,423	1954		
13,020	233,457	— 151	2,617	..	3,619	1953	2. Borstel- en klompennijverheid, mandenmakerij, kurk.	
13,238	225,860	+ 1,227	4,198	..	4,036	1954		
147,139	2,994,486	— 20,044	143,692	9,240	165,526	1953	Papiernijverheid :	
162,915	3,547,848	+ 23,266	188,068	24,242	186,993	1954		Productie van papier en karton.
199,692	3,751,361	+ 39,365	285,152	9,087	190,194	1955		
158,108	3,030,230	+ 23,111	76,680	3,979	94,436	1953	Verwerking van papier en karton.	
181,005	3,485,268	+ 35,795	102,459	12,013	106,120	1954		

(1) Voor deze nijverheidstakken, inrichtingen welke 10 werklieden en meer tewerkstellen.

(2) + = vermeerdering; — = vermindering.

## Résultats généraux des statistiques annuelles de la production (suite).

Etablissements occupant 5 ouvriers et plus.

SPÉCIFICATION	Années	Nombre d'ouvriers  Aantal werklieden	Montant des salaires	Montant des appointements	Autres dépenses- de personnel	Valeur globale des matières consommées	Dont pour la consommation de combustibles et d'énergie
			Bedrag der lonen  (1,000 F)	Bedrag der wedden  (1,000 F)	Andere personeels- uitgaven  (1,000 F)	Globale waarde van de verbruikte goederen  (1,000 F)	Waarvan voor het verbruik van brandstoffen en energie  (1,000 F)
Tanneries (1) .....	1953	3,498	151,083	58,808	49,204	728,797	37,412
	1954	3,407	147,291	57,946	49,014	721,606	36,881
	1955	3,360	151,161	55,607	47,838	712,335	37,385
Industrie de la fourrure et de la peau en poil (section : couperies) .....	1953	1,731	67,588	6,012	18,607	240,345	7,334
	1954	1,396	52,736	5,638	14,654	208,727	5,918
	1955	1,292	50,587	6,538	13,896	300,214	6,530
Filatures de jute .....	1953	4,559	160,159	21,280	41,590	805,449	44,296
	1954	4,472	163,410	21,243	42,027	853,344	43,038
	1955	4,517	173,567	21,966	45,271	963,192	45,470
Filatures de coton .....	1953	22,932	830,335	121,639	226,754	4,475,467	230,551
	1954	23,203	869,551	132,391	234,492	4,885,223	239,377
	1955	21,070	828,672	129,655	243,693	4,672,811	229,547
Filatures de laine cardée et de laine pour couvertures .....	1953	4,124	159,168	43,233	47,308	1,206,926	35,692
	1954	4,368	179,609	49,084	55,159	1,274,266	41,230
	1955	4,189	183,905	51,439	54,390	1,412,480	45,341
Filatures de laine peignée .....	1953	10,841	392,832	100,430	121,438	4,120,533	87,224
	1954	10,761	390,367	104,017	123,167	3,799,259	86,127
	1955	10,484	393,076	109,526	128,758	3,789,554	92,547
Industrie du tissage (1) .....	1953	44,429	1,715,852	393,803	463,624	8,563,030	260,587
	1954	44,281	1,868,330	405,667	488,330	9,140,783	272,099
	1955	43,036	1,790,740	425,847	491,501	9,224,602	288,289
Industrie de la bonneterie .....	1953	17,312	477,595	117,190	133,332	1,721,388	47,446
	1954	17,143	497,696	120,610	144,976	1,873,437	48,834
	1955	18,018	544,893	135,716	157,327	2,107,404	54,979
Industrie du vêtement et de la confection	1954	38,356	1,011,755	312,786	291,079	3,415,035	67,384
Industrie de la chaussure (1), de la gan- terie et de la maroquinerie .....	1953	17,949	545,036	105,143	140,091	1,411,439	26,758
	1954	18,152	559,602	105,168	146,154	1,404,220	27,780
	1955	18,694	610,506	113,280	164,108	1,514,488	31,067
Electricité .....	1954	11,607	836,852	708,857	333,665	1,960,048	1,835,955
	1955	11,824	896,300	764,583	375,618	2,713,149	2,553,605
Cokeries .....	1953	5,313	372,879	105,272	150,477	6,665,626	360,264
	1954	5,216	365,512	116,522	145,676	6,686,324	394,597
Industrie de la terre cuite .....	1954	10,569	552,919	40,026	137,048	263,189	216,804
	1955	10,500	568,411	48,923	150,090	333,872	268,055
Industrie des fabrications métalliques (2), y compris la construction navale.	1953	156,577	..	..	..	25,396,529	1,336,789
	1954	162,198	..	..	..	28,156,038	1,422,421

(1) Pour ces branches d'industrie, établissements occupant 10 ouvriers et plus.

(2) Pour cette branche d'industrie, établissements occupant 20 ouvriers et plus.

(3) + = augmentation; - = diminution.

(4) Chiffres concernant l'année 1953 pour les filatures de jute, de coton, de laine cardée et peignée.

(5) Chiffres concernant l'année 1954 pour les filatures de jute, de coton, de laine cardée et peignée.

# Algemene resultaten van de jaarlijkse productiestatistieken (vervolg).

## Inrichtingen met 5 werklieden en meer.

Dépenses diverses	Valeur des livraisons	Différence entre la valeur des stocks (3)	Augmentation du capital investi	Réduction du capital investi	Valeur des amortissements	Jaren	SPECIFICATIE
Diverse uitgaven	Waarde der leveringen.	Verskil tussen de waarden van de voorraden (3)	Vermeerdering van het geïnvesteerd kapitaal	Vermindering van het geïnvesteerd kapitaal	Bedrag der afschrijvingen		
(1,000 F)	(1,000 F)	(1,000 F)	(1,000 F)	(1,000 F)	(1,000 F)		
31,752	1,111,165	— 34,780	34,888	10,153	42,076	1953	Leerlooierijen (1).
30,464	1,090,107	— 12,098	22,105	4,815	48,402	1954	
47,206	1,099,925	— 11,099	23,166	3,546	25,639	1955	
15,612	373,269	— 165	1,897	..	4,695	1953	Bontnijverheid en nijverheid der behaarde huiden (sectie : scheerderijen).
14,801	320,481	— 3,690	2,239	..	4,671	1954	
28,990	419,903	+ 4,913	5,219	..	6,524	1955	
38,762	1,159,113	..	..	..	..	1953	Jutespinnerijen.
38,546	1,206,150	..	..	..	..	1954	
38,928	1,333,163	— 2,659	..	..	..	1955	
136,072	6,218,799	..	(4) 407,584	(4) 59,984	(4) 492,896	1953	Katoenspinnerijen.
142,952	6,989,349	..				1954	
178,278	6,487,558	+ 49,455				1955	
82,653	1,658,407	..	(5) 439,981	(5) 35,836	(5) 516,202	1953	Kaardwolspinnerijen en spinnerijen van wol voor dekens.
103,012	1,804,820	..				1954	
109,919	1,862,529	+ 15,147				1955	
138,191	5,057,740	..	..	..	..	1953	Kamwolspinnerijen.
134,753	4,982,984	..	..	..	..	1954	
189,434	4,986,921	— 48,284	..	..	..	1955	
1,357,342	14,078,217	..	285,906	31,710	363,122	1953	Weefnijverheid (1).
1,475,223	14,743,001	..	259,410	38,573	355,339	1954	
1,202,758	14,415,403	+ 102,305	294,064	40,638	324,951	1955	
151,361	3,134,107	+ 40,580	152,393	15,675	127,642	1953	Breigoednijverheid.
172,861	3,486,926	+ 1,081	150,991	11,340	134,199	1954	
248,272	3,843,904	+ 27,488	226,762	14,030	159,269	1955	
398,922	6,165,191	..	69,239	5,543	80,345	1954	Kleding- en confectienijverheid.
132,029	2,652,956	+ 26,360	39,322	4,011	38,588	1953	Schoen- (1), handschoen- en marokijn-nijverheid.
148,227	2,734,009	— 4,129	43,094	944	38,974	1954	
152,695	2,866,867	+ 15,309	57,693	2,650	44,281	1955	
339,569	8,706,348	..	1,912,675	202,125	1,190,525	1954	Electriciteit.
413,823	9,043,912	..	2,327,391	116,641	1,391,108	1955	
64,260	3,975,299	+ 74,706	282,214	1,227	243,667	1953	Cokesfabrieken.
65,031	4,048,061	— 75,047	167,375	3,852	258,188	1954	
98,823	1,371,883	— 819	89,183	3,250	72,535	1954	Kleinijverheid.
101,019	1,421,254	+ 18,732	108,116	9,941	92,001	1955	
..	50,558,440	..	..	..	..	1953	Metaalverwerkende nijverheid (2), scheepsbouw inbegrepen.
..	54,797,484	..	..	..	..	1954	

(1) Voor deze nijverheidstakken, inrichtingen welke 10 werklieden en meer tewerkstellen.

(2) Voor deze nijverheidstak, inrichtingen welke 20 werklieden en meer tewerkstellen.

(3) + = vermeerdering; — = vermindering.

(4) Cijfers betreffende het jaar 1953 voor de jute-, katoen-, kaardwol- en kamwolspinnerijen.

(5) Cijfers betreffende het jaar 1954 voor de jute-, katoen-, kaardwol- en kamwolspinnerijen.

## Mines de houille. — Steenkolenmijnen.

### Concessions, Production, Dépenses. — Concessies, Productie, Uitgaven.

(Source : Administration des Mines).

(Bron : Bestuur van het Mijnwezen).

SPÉCIFICATION	1950	1951	1952	1953	1954	1955	OPSOMMING		
<b>I. Bassin du Sud. — I. Zuiderbekken.</b>									
Mines concédées {	Nombre .....	112	110	108	108	108	106	Geconcession- neerde mijnen {	
	Etendue (1.000 ha)	134	134	133	133	134	135		Aantal. Oppervl. (1,000 ha).
Mines en exploitation {	Nombre .....	67	65	61	61	58	57	Mijnen in exploitatie {	
	Etendue (1.000 ha)	110	109	107	107	105	106		Aantal. Oppervl. (1,000 ha).
Sièges d'exploitation {	en activité .....	149	140	136	132	125	120	Bedrijfszetels {	
	en construction ..	1	2	2	2	3	3		in werking.
	en réserve .....	2	2	2	2	1	2		in aanbouw. in reserve.
<b>Production :</b>									
Quantités de charbon (1,000 tonnes) {	extraites (1) .....	19,199	20,386	20,672	20,577	19,991	19,775	Hoeveelheden steenkolen (1,000 ton) {	
	disponibles pour la vente..	17,675	19,272	18,211	18,236	17,556	19,189		uitgedolven (1). beschikb. v. d. verkoop.
	consommées par les charbonnages .....	1,659	1,635	1,426	1,394	1,854	1,642		door de mijnen verbruikt kosteloos aan de mijn- werkers uitgedeeld.
	distribuées gratuitement aux ouvriers mineurs .....	285	280	302	298	563	558		
	Valeur {	de la production (1,000,000 F) ...	13,375	15,061	15,613	15,435	14,938		15,162
	à la tonne (F) ...	696.65	738.78	755.29	750.08	747.24	766.73	der productie (1,000,000 F). per ton (F).	
<b>Dépenses :</b>									
Totales (1,000,000 F) .....	13,803	15,871	16,823	15,272	14,785	14,880	Totaal (1,000,000 F).		
Par tonne de charbon (F) .....	718.97	778.49	813.79	742.17	739.58	752.44	Per ton steenkolen (F).		
Salaires (1,000,000 F) .....	6,420	7,000	6,535	6,417	6,195	6,136	Lonen (1,000,000 F).		
Dépenses de premier établissement (1,000,000 F) .....	672	1,195	1,115	1,114	1,000	776	Aanlegkosten (1,000,000 F).		
<b>II. Bassin du Nord (Campine). — II. Noorderbekken (Kempen).</b>									
Mines concédées {	Nombre .....	9	9	9	9	9	9	Geconcession- neerde mijnen {	
	Etendue (1,000 ha)	38	38	38	38	39	39		Aantal. Oppervl. (1,000 ha).
Mines en exploitation {	Nombre .....	7	7	7	7	7	7	Mijnen in exploitatie {	
	Etendue (1,000 ha)	32	32	32	32	32	32		Aantal. Oppervl. (1,000 ha).
Sièges d'exploitation {	en activité .....	7	7	7	7	7	7	Bedrijfs- zetels {	
	en construction ..	—	—	—	—	—	—		in werking. in aanbouw.
<b>Production :</b>									
Quantités de charbon (1,000 tonnes) {	extraites (1) .....	8,122	9,265	9,712	9,483	9,258	10,145	Hoeveelheden steenkolen (1,000 ton) {	
	disponibles pour la vente..	7,761	8,614	8,466	8,312	8,706	10,006		uitgedolven (1). beschikb. v. d. verkoop.
	consommées par les charbonnages .....	590	566	539	550	666	814		door de mijnen verbruikt kosteloos aan de mijn- werkers uitgedeeld.
	distribuées gratuitement aux ouvriers mineurs .....	114	113	123	121	156	153		
	Valeur {	de la production (1,000,000 F) ...	5,464	6,818	7,263	6,835	6,600		7,483
	à la tonne (F) ...	672.80	735.93	747.80	720.85	712.96	737.65	der productie (1,000,000 F). per ton (F).	
<b>Dépenses :</b>									
Totales (1,000,000 F) .....	4,955	5,775	6,259	5,774	5,386	5,673	Totaal (1,000,000 F).		
Par tonne de charbon (F) .....	610.06	623.36	644.47	608.94	581.76	559.26	Per ton steenkolen (F).		
Salaires (1,000,000 F) .....	2,045	2,268	2,069	2,058	1,946	2,019	Lonen (1,000,000 F).		
Dépenses de premier établissement (1,000,000 F) .....	530	607	499	510	582	550	Aanlegkosten (1,000,000 F).		
<b>III. Les deux bassins. — III. Beide bekkens.</b>									
Production (1,000 tonnes) (1) .....	27,321	29,651	30,384	30,060	29,249	29,920	Productie (1,000 ton) (1).		
Valeur (1,000,000 F) .....	18,839	21,879	22,876	22,270	21,538	22,645	Waarde (1,000,000 F).		
Dépenses totales (1,000,000 F) ....	18,758	21,646	23,082	21,046	20,171	20,553	Totale uitgaven (1,000,000 F).		
Salaires (1,000,000 F) .....	8,465	9,268	8,604	8,475	8,141	8,155	Lonen (1,000,000 F).		

(1) Production nette, c'est-à-dire déduction faite du déchet des triages et des lavoirs.

(1) Netto-opbrengst, dit wil zeggen na aftrek van de was- en sorteringsafval.



**Mines de houille. — Steenkolenmijnen.**  
**Résultats de l'exploitation, ouvriers, rendement, salaires.**  
**Bedrijfsuitkomsten, arbeiders, opbrengst, lonen.**

Source : Administration des Mines.

Bron : Bestuur van het Mijnwezen.

SPÉCIFICATION		1950	1951	1952	1953	1954	1955	OPSOMMING
<b>I. Bassin du Sud. — I. Zuiderbekken.</b>								
<i>Résultats de l'exploitation.</i>				<i>Bedrijfsuitkomsten.</i>				
Mines	{ nombre	30	28	23	26	28	27	Met winst ge- { aantal.
en gain	{ bénéficié (1,000,000 F)	382	413	267	348	366	388	expl. mijnen { winst (1,000,000 F)
Mines	{ nombre	37	39	40	35	33	31	Met verlies ge- { aantal.
en perte	{ déficit (1,000,000 F)	810	1,223	1,476	1,328	1,213	882	expl. mijnen { tekort (1,000,000 F)
Résultat	{ total (1,000,000 F)	— 428	— 810	— 1,209	— 980	— 847	— 494	Algemene { totaal (1,000,000 F)
général	{ par tonne (F)	— 22.32	— 39.71	— 58.50	— 47.62	— 42.38	— 24.97	uitslag { per ton (F)
<i>Ouvriers.</i>								
De	{ total	71,632	71,901	73,696	71,842	64,072	62,335	Onder { totaal.
l'intérieur	{ dont à veine	13,755	13,476	13,678	13,417	..	..	de grond { waarv. houwens
De la	{ hommes (1)	29,256	27,369	26,477	25,740	26,503	25,294	Boven { mannen. (1)
surface	{ femmes (1)	2,042	1,964	1,790	1,621	1,534	1,403	de grond { vrouwen. (1)
	{ Total : (1)	31,298	29,333	28,267	27,361	28,037	26,697	{ Totaal. (1)
<i>Total général :</i>		<b>102,930</b>	<b>101,234</b>	<b>101,963</b>	<b>99,203</b>	<b>89,317</b>	<b>85,963</b>	<i>Algemeen totaal.</i>
<i>Production moyenne.</i>								
Ouvrier	{ par année (t)	268	286	281	286	312	317	Arbeider { per jaar (t)
de	{ par journée de travail							onder { per arbeidsdag (3)
l'intérieur	{ (kg) (3)	949	968	955	977	1,011	1,025	de grond { (kg)
Ouvrier	{ par année (t)	1,396	1,513	1,511	1,534	..	..	{ per jaar (t)
à	{ par journée de travail							Houwer { per arbeidsdag (3)
veine	{ (kg) (3)	5,049	5,292	5,262	5,352	5,676	5,611	{ (kg)
	{ Salaire (2)							Loon (2).
Ouvriers de l'intérieur		243.12	258.49	266.99	269.78	271.64	277.43	Arbeiders onder de grond.
Ouvriers de la surface		162.99	173.58	179.74	180.35	177.09	183.20	Arbeiders boven de grond.
<b>II. Bassin du Nord (Campine). — II. Noorderbekken (Kempen).</b>								
<i>Résultats de l'exploitation.</i>				<i>Bedrijfsuitkomsten.</i>				
Mines	{ nombre	7	7	6	6	6	7	Met winst ge- { aantal.
en gain	{ bénéficié (1,000,000 F)	509	1,043	1,046	696	712	1,259	expl. mijnen { winst (1,000,000 F)
Mines	{ nombre	—	—	1	1	1	—	Met verlies ge- { aantal.
en perte	{ déficit (1,000,000 F)	—	—	42	69	79	—	expl. mijnen { tekort (1,000,000 F)
Résultat	{ total (1,000,000 F)	+ 509	+ 1,043	+ 1,004	+ 627	+ 633	+ 1,259	Algemene { totaal (1,000,000 F)
général	{ par tonne (F)	+ 62.74	+ 112.57	+ 103.33	+ 66.12	+ 68.38	+ 124.16	uitslag { per ton (F)
<i>Ouvriers.</i>								
De	{ total	22,608	23,306	24,810	23,903	22,306	22,299	Onder { totaal.
l'intérieur	{ dont à veine	4,788	4,831	5,181	4,970	..	..	de grond { waarv. houwens
De la	{ hommes (1)	10,234	9,667	9,224	9,159	9,385	9,569	Boven { mannen. (1)
surface	{ femmes (1)	79	72	54	46	54	53	de grond { vrouwen. (1)
	{ Total : (1)	10,313	9,739	9,278	9,205	9,439	9,622	{ Totaal. (1)
<i>Total général :</i>		<b>32,921</b>	<b>33,045</b>	<b>34,088</b>	<b>33,108</b>	<b>30,754</b>	<b>30,659</b>	<i>Algemeen totaal.</i>
<i>Production moyenne.</i>								
Ouvrier	{ par année (t)	359	398	391	397	415	455	Arbeider { per jaar (t).
de	{ par journée de travail							onder { per arbeidsdag (3)
l'intérieur	{ (kg) (3)	1,211	1,308	1,291	1,298	1,351	1,484	de grond { (kg).
Ouvrier	{ par année (t)	1,696	1,918	1,875	1,908	..	..	{ per jaar (t).
à	{ par journée de travail							Houwer { per arbeidsdag (3)
veine	{ (kg) (3)	5,749	6,365	6,250	6,312	7,338	7,974	{ (kg).
	{ Salaire (2)							Loon (2)
Ouvriers de l'intérieur		231.64	247.44	256.49	258.33	260.75	264.72	Arbeiders onder de grond.
Ouvriers de la surface		158.76	168.65	175.01	175.90	175.16	180.81	Arbeiders boven de grond.
<b>III. Les deux bassins. — III. Beide bekkens.</b>								
<i>Résultats de l'exploitation.</i>				<i>Bedrijfsuitkomsten.</i>				
Bénéficié (1,000,000 F)		891	1,456	1,313	1,044	1,078	1,647	Winst (1,000,000 F)
Déficit (1,000,000 F)		810	1,223	1,518	1,397	1,292	882	Tekort (1,000,000 F)
Résultat général (1,000,000 F)		+ 81	+ 233	— 205	— 353	— 214	+ 765	Algemene uitslag (1,000,000 F)
<i>Production moyenne.</i>								
Ouvrier	{ par année (t)	290	312	309	315	339	354	Arbeider { per jaar (t).
de	{ par journée de travail							onder { per arbeidsdag (3)
l'intérieur	{ (kg) (3)	1,014	1,054	1,042	1,060	1,098	1,145	de grond { (kg).
Ouvrier	{ par année (t)	1,473	1,623	1,617	1,638	..	..	{ per jaar (t).
à	{ par journée de travail							Houwer { per arbeidsdag (3)
veine	{ (kg) (3)	5,238	5,587	5,542	5,622	6,114	6,238	{ (kg).

(1) Jusqu'en 1953 : personnel moyen présent. A partir de 1954 : personnel inscrit au 31 décembre.

(2) Salaire journalier moyen brut.

(3) A partir de 1954 : production moyenne par poste de 8 heures.

(1) Tot in 1953 : gemiddelde van het aanwezige personeel. Van 1954 af : personeel ingeschreven op 31 december.

(2) Gemiddeld bruto-dagloon.

(3) Van 1954 af : gemiddelde productie per post van 8 uur.

## Mines de houille. — Steenkolenmijnen.

### Renseignements par district <sup>(1)</sup> — Inlichtingen per district <sup>(1)</sup>

Source : Administration des Mines.

Bron : Bestuur van het Mijnwezen.

DISTRICTS	Production Productive	Débit Afzet	Nombre moyen d'ouvriers (2) Gemiddeld aantal werklieden (2)					Jours d'extraction Uitdelingsdagen	Production par journée d'ouvrier Productie per dag en per arbeider (kg)			DISTRICTEN
			Fond Ondergronders		Surface Boven-gronders	Fond et surface Onder-en boven-gronders			à veine houwers	du fond onder-gronders	du fond et de la surface réunis onder-en boven-gronders tezamen	
			Total Totaal	Dont à veine Waar-van houwers		Onder-en	Surface					
<b>1953</b>												
Couchant de Mons..	4,621	4,204	17,082	3,180	6,315	23,397	281.4	5,166	936	675	Westen van Bergen	
Centre .....	3,678	3,253	12,403	2,057	4,650	17,053	285.5	6,264	1,025	737	Centrum	
Charleroi .....	7,275	6,124	23,433	4,939	9,697	33,130	290.6	5,069	1,043	727	Charleroi	
Liège .....	5,003	4,613	18,957	3,238	6,695	25,652	286.6	5,391	900	658	Luik	
Limbourg .....	9,483	8,981	23,903	4,970	9,205	33,108	302.3	6,312	1,298	930	Limburg	
<b>Total ...</b>	<b>30,060</b>	<b>27,175</b>	<b>95,484</b>	<b>18,357</b>	<b>36,470</b>	<b>131,954</b>	<b>291.3</b>	<b>5,622</b>	<b>1,060</b>	<b>758</b>	<b>Totaal</b>	
<b>1954</b>												
Couchant de Mons ..	4,274	4,301	14,523	2,814	5,501	20,024	281.4	5,701	953	689	Westen van Bergen	
Centre .....	3,605	3,525	10,980	1,987	4,410	15,390	286.6	6,609	1,071	762	Centrum	
Charleroi .....	7,149	7,182	21,295	4,700	9,034	30,329	293.5	5,319	1,088	754	Charleroi	
Liège .....	4,963	4,973	17,274	3,108	6,300	23,574	291.5	5,622	926	679	Luik	
Limbourg .....	9,258	9,529	22,306	4,625	8,428	30,734	287.4	7,338	1,351	979	Limburg	
<b>Total ...</b>	<b>29,249</b>	<b>29,510</b>	<b>86,378</b>	<b>17,245</b>	<b>33,673</b>	<b>120,051</b>	<b>288.5</b>	<b>6,114</b>	<b>1,098</b>	<b>787</b>	<b>Totaal</b>	
<b>1955</b>												
Couchant de Mons ..	4,123	4,714	14,142	2,655	5,192	19,334	292.1	5,314	941	682	Westen van Bergen	
Centre .....	3,668	4,078	10,861	1,920	4,176	15,037	292.3	6,535	1,095	785	Centrum	
Charleroi .....	7,225	7,809	21,049	4,542	8,478	29,527	295.1	5,390	1,109	780	Charleroi	
Liège .....	4,818	4,847	16,283	2,893	5,782	22,065	292.8	5,689	956	704	Luik	
Limbourg .....	10,144	10,974	22,299	4,240	8,360	30,659	300.1	7,974	1,484	1,070	Limburg	
<b>Total ...</b>	<b>29,978</b>	<b>32,422</b>	<b>84,634</b>	<b>16,256</b>	<b>31,988</b>	<b>116,622</b>	<b>295.1</b>	<b>6,250</b>	<b>1,148</b>	<b>826</b>	<b>Totaal</b>	
<b>1956</b>												
Couchant de Mons ..	3,987	4,010	13,321	2,749	4,829	18,150	275.6	5,262	965	706	Westen van Bergen	
Centre .....	3,599	3,662	10,630	1,763	3,985	14,615	273.7	7,459	1,098	794	Centrum	
Charleroi .....	6,970	7,023	19,964	4,302	7,716	27,680	279.4	5,799	1,127	798	Charleroi	
Liège .....	4,531	4,539	15,778	2,724	5,496	21,274	279.7	5,947	929	687	Luik	
Limbourg .....	10,468	10,513	22,844	3,583	8,380	31,224	293.1	9,949	1,492	1,088	Limburg	
<b>Total ...</b>	<b>29,555</b>	<b>29,747</b>	<b>82,537</b>	<b>15,099</b>	<b>30,406</b>	<b>112,943</b>	<b>281.7</b>	<b>6,944</b>	<b>1,160</b>	<b>841</b>	<b>Totaal</b>	

(1) A partir de 1955, renseignements établis au moyen des statistiques mensuelles sauf en ce qui concerne le nombre moyen d'ouvriers.

(2) A partir de 1954 : nombre moyen de présences pendant les jours ouvrables.

(1) Van 1955 af, inlichtingen opgesteld aan de hand van de maandelijkse statistiek behalve voor wat het gemiddelde aantal werklieden betreft.

(2) Van 1954 af : gemiddeld aantal van de tijdens de werkdagen getelde aanwezigheden.

## Chaux, Calcaires et Dérivés <sup>(1)</sup> — Kalk, Kalksteen en Kalkderivaten <sup>(1)</sup>

PRODUCTION DE	1938 (t)	1952 (t)	1953 (t)	1954 (t)	1955 (t)	1956 (t)	PRODUCTIE VAN
Chaux .....	1,228,092	1,635,429	1,497,832	1,562,009	1,812,010	1,852,503	Kalk.
Calcaires .....	1,896,204	1,742,723	1,961,048	1,747,535	1,771,451	2,203,144	Kalksteen.
Dolomies : Crue .....	116,824	178,423	186,197	182,572	256,219	290,599	Dolomiet : Ruwe.
Frittée .....	132,816	214,278	198,871	210,668	248,848	261,832	Wütegloeiende.
Plâtres .....	37,985	26,936	31,851	35,808	35,903	34,769	Pleisterkalk.
Agglomérés de plâtres (en m <sup>2</sup> ) .....	..	1,112,149	1,279,915	1,217,932	1,155,929	1,236,430	Pleisterkalkagglomeraten (in m <sup>2</sup> ).
Chaux hydraulique artifi- cielle .....	36,768	12,901	15,208	14,293	12,047	8,154	Kunstmatige hydraulische kalk.
Carbonates naturels .....	36,980	234,407	217,701	257,554	301,897	362,402	Natuurlijk calciumcarbo- naat.
Carbonates précipités .....	13,685	55,519	49,945	44,728	62,258	29,374	Neergeslagen calciumcarbo- naat.
Phosphates .....	52,338	58,983	35,896	26,275	19,600	13,629	Fosfaten.

(1) Renseignements établis au moyen des statistiques mensuelles.

(1) Inlichtingen opgesteld aan de hand van de maandelijkse statistieken.

**Production, depuis 1900, de charbon, de coke, d'agglomérés de houille, de minerai de fer et des principaux métaux (1.000 tonnes).**

**Productie, vanaf 1900, van steenkolen, cokes, steenkoolagglomeraten, ijzererts en van de voornaamste metalen (1.000 ton).**

ANNÉES JAREN	Charbon Steen- kolen (1)	Coke Cokes	Agglomé- rés de houille Steenkool- agglome- raten	Minerais de fer Ijzererts	Fonte Gietijzer	Acier brut Ruw staal (2)	Acier fini Afge- werkt staal	Zinc brut Ruw zink	Plomb brut Ruw lood	Cuivre brut Ruw koper
1900 .....	23,463	2,435	1,396	248	1,019	655	569	119	16	(3) 0,3
1910 .....	23,917	3,111	2,651	123	1,852	1,945	1,534	182	41	0,2
1920 .....	22,389	1,835	2,846	12	1,116	1,253	1,132	84	16	7,2
1930 .....	27,415	5,286	1,875	131	3,365	3,354	2,601	176	85	96
1939 .....	29,844	4,956	1,561	177	3,059	3,104	2,236	177	98	187
1945 .....	15,833	2,060	788	35	735	749	645	4,6	6,3	6,4
1950 .....	27,321	4,598	1,020	46	3,695	3,777	2,926	181	63	137
1951 .....	29,651	6,096	1,810	79	4,868	5,054	3,878	200	75	138
1952 .....	30,384	6,407	1,483	135	4,790	5,067	3,785	191	81	144
1953 .....	30,060	5,945	1,333	100	4,210	4,497	3,361	199	74	146
1954 .....	29,249	6,147	1,378	82	4,625	4,973	3,490	221	70	151
1955 (4) .....	29,978	6,600	1,543	106	5,390	5,900	4,390	212	83	157
1956 (4) .....	29,555	7,270	1,818	144	5,761	6,387	4,765	231	102	169

(1) Production nette, sauf pour l'année 1900.

(2) Y compris les pièces moulées.

(3) Chiffre de l'année 1905.

(4) Renseignements établis au moyen des statistiques mensuelles.

(1) Netto-productie behalve voor het het jaar 1900.

(2) Inclusief de gegoten stukken.

(3) Cijfer van het jaar 1905.

(4) Inlichtingen opgesteld aan de hand van de maandelijkse statistieken.

**Carrières (1) — Groeven (1)**

PRODUCTION DE	1952	1953	1954	1955	1956 (2)	PRODUCTIE VAN
Porphyre : moellons (t)	7,839	114,127	3,661	2,853	5,211	(t) Porfier : breuksteen.
concassés (1,000 t)	3,050	2,707	2,939	3,152	4,040	(1,000 t) puin.
pavés et mosaïques (t)	73,999	43,147	41,425	36,986	21,437	(t) straatsteen en mozaïek.
Petit granit : extrait (1,000 m3)	185	195	147	146	131	(1,000 m3) Hardsteen : ruw.
scié (m3)	75,324	71,698	69,718	69,300	65,687	(m3) gezaagd.
façonné (m3)	17,987	15,669	16,337	17,544	17,075	(m3) bewerkt.
sous-produits (1,000 m3)	163	196	122	193	204	(1,000 m3) bijprodukten.
Marbre : blocs (m3)	6,050	5,765	4,959	5,082	5,752	(m3) Marmer : in blokken.
tranch. ram. à 20 mm. (1,000 m2)	487	450	504	534	506	(1,000 m2) platen van 20 mm.
moellons et concassés (t)	50,868	24,124	11,377	14,159	19,396	(t) breuksteen en puin.
bimbeloterie (t)	471	363	411	559	945	(t) sneuisterijen.
Grès : moellons (1,000 t)	122	104	95	107	224	(1,000 t) Zandsteen : breuksteen.
concassés (1,000 t)	1,271	1,031	873	902	1,002	(1,000 t) puin.
pavés, mosaïques (t)	28,343	16,568	17,232	18,639	64,768	(t) straatsteen en mozaïek.
divers (t)	44,355	47,463	50,101	52,534	66,109	(t) diverse.
Sablères :						Zandgroeven : zand voor
sable métallurgie (1,000 t)	585	560	552	695	826	(1,000 t) ijzernijverheid.
sable verrerie (1,000 t)	515	754	664	832	1,068	(1,000 t) zand voor glasfabrieken.
sable construction (1,000 t)	1,265	1,251	1,313	1,318	1,747	(1,000 t) zand v. h. bouwbedrijf.
sables divers (1,000 t)	324	430	498	616	671	(1,000 t) divers zand.
Ardoisières : ardoises (t)	11,103	11,465	10,859	10,636	8,796	(t) Leisteengroeven : leien.
schiste ardoisier (t)	940	1,282	1,119	1,225	1,327	(t) dakleien.
pierres à aiguiser (t)	67	55	53	49	65	(t) slijpstenen.
Dragueurs : graviers (1,000 t)	875	1,144	1,093	1,454	1,697	(1,000 t) Zuigmachines : grind.
sables (1,000 t)	215	185	187	208	308	(1,000 t) zand.

(1) Renseignements établis au moyen des statistiques mensuelles.

(2) Résultats non comparables à ceux des années précédentes par suite de l'augmentation du nombre de déclarants. Les établissements nouveaux ont occupé en moyenne en 1956, 374 ouvriers sur un effectif total moyen de 8,042 ouvriers. Leur production concerne avant tout les rubriques suivantes : grès : moellons bruts - pavés et mosaïques - et le sable de construction. Elle est intervenue dans les chiffres publiés ci-dessus pour ces trois postes respectivement pour un pourcentage d'environ : 40 %, 13 % et 15 %.

(1) Inlichtingen opgesteld aan de hand van de maandelijkse statistieken.

(2) Resultaten welke niet met deze van de vorige jaren te vergelijken zijn ten gevolge van de vermeerdering van het aantal aangevers. De nieuwe inrichtingen hebben gemiddeld in 1956, 374 werklieden op een gemiddeld totaal effectief van 8,042 werklieden tewerkgesteld. Hun productie betreft vooral de volgende rubrieken : zandsteen : ruwe breuksteen - straatsteen en mozaïek - evenals zand voor het bouwbedrijf. Zij kwam in de hierboven voor de drie posten gepubliceerde cijfers respectievelijk voor ongeveer 40 %, 13 % en 15 % tussenbeide.

## Fabriques d'agglomérés de houille - Fabricage van steenkoolbriketten

SPÉCIFICATION	1951	1952	1953	1954	1955	1956	OMSCHRIJVING
<i>Production de :</i>							<i>Voortbrenging van :</i>
boulets (en 1,000 tonnes) . . . . .	1,034	862	841	899	1,083	1,392	eierkolen (in 1,000 ton).
briquettes (en 1,000 tonnes) . . .	768	625	482	475	460	426	briketten (in 1,000 ton)
<i>Ventes</i> (en 1,000 tonnes) . . . . .	1,782	1,434	1,324	1,354	1,533	1,642	<i>Verkoop</i> (in 1,000 ton).
<i>Consommation propre et distribu-</i> <i>tion aux ouvriers</i> (en 1,000 ton.)	20,4	22,0	23,2	20,5	16,5	..	<i>Eigen verbruik</i> en kosteloze bedeling aan de arbeiders (in 1,000 t.)
<i>Stocks</i> (au dernier jour de l'année) (en 1,000 tonnes) . . . . .	4,9	36,6	12,2	11,9	6,2	4,7	<i>Voorraad</i> (op de laatste dag van jaar) (in 1,000 ton).
<i>Consommation de :</i>							<i>Verbruik van :</i>
charbon (en 1,000 tonnes) . . . . .	1,659	1,365	1,238	1,300	1,466	1,699	steenkolen (in 1,000 ton).
brai (en 1,000 tonnes) . . . . .	155	122	108	109	123	144	hars (in 1,000 ton).

## Cokeries - Cokesfabrieken

SPÉCIFICATION	1951	1952	1953	1954	1955	1956	OMSCHRIJVING
<i>Fours :</i>							<i>Ovens :</i>
Nombre de batteries en activité . . .	40	42	41	41	42	44	Aantal batterijen in werking.
Nombre de fours en service . . . . .	1,462	1,480	1,432	1,431	1,467	1,520	Aantal ovens in dienst.
<i>Charbon</i> (en 1,000 tonnes) :							<i>Steenkolen</i> (in 1,000 ton) :
Quantité de charbon enfourné . . .	7,848	8,343	7,753	7,979	8,562	9,418	Hoeveelh. ingeschoten steenkolen.
<i>Stock</i> au dernier jour de l'année . .	281	282	265	260	327	458	<i>Voorraad</i> op de laatste dag van het jaar.
<i>Coke</i> (en 1,000 tonnes) :							<i>Cokes</i> (in 1,000 ton) :
Production totale . . . . .	6,106	6,419	5,953	6,149	6,600	7,270	Totale productie.
Production de gros coke . . . . .	4,630	4,687	4,474	4,578	5,363	5,931	Productie van dikke cokes.
<i>Stock</i> au dernier jour de l'année . .	67	101	201	127	71	87	<i>Voorraad</i> op de laatste dag van het jaar.
<i>Sous-produits : ammoniacque</i> (ex-primée en sulfate) (en tonnes) .	70,969	75,448	71,512	74,334	80,015	84,312	<i>Bijproducten</i> : ammoniak (uitgedrukt in zwavelammonium) (in ton).
<i>Gas</i> à 0°, 760 mm Hg et 4,250 kcalm <sup>3</sup> (en 1,000,000 m <sup>3</sup> ) :							<i>Gas</i> op 0°, 760 mm Hg en 4,250 kcalm <sup>3</sup> (in 1,000,000 m <sup>3</sup> ).
1. Production totale (1) . . . . .	2,781	2,851	2,720	2,828	2,945	3,197	1. Totale productie (1).
2. Gaz reçu (hauts fourneaux et méthane) . . . . .	434	433	468	607	532	377	2. Ontvangen gas (hoogoven- en methaangas).
3. Consommation propre : chauffage des fours . . . . .	1,470	1,518	1,452	1,546	1,458	1,409	3. Eigen verbruik : verwarming der ovens.
autres usages . . . . .	81	92	86	60	99	110	andere toepassingen.
4. Fournitures :							4. Leveringen :
nettes à la synthèse . . . . .	330	339	308	391	380	414	netto-lev. voor de synthese.
à la sidérurgie . . . . .	515	557	524	558	665	682	voor de ijzernijverheid.
aux autres industries . . . . .	60	42	64	66	71	89	voor de andere industrieën.
destinées à la distribution publique . . . . .	759	753	751	824	804	869	bestemd voor de openbare gasbedeling.

(1) Y compris le gaz à l'eau, le gaz à l'air et autres gaz.

(1) Met inbegrip van het watergas, het luchtgas en van de andere gassen

**Statistique annuelle de la distribution d'énergie électrique et du nombre d'abonnés. — Année 1955.  
Jaarlijkse statistiek van de verdeling van de elektrische energie van de elektriciteits abonnees. — Jaar 1955.**

**I. Distribution en basse tension. — I. Verdeling in laagspanning.**

PROVINCIES	Tarifs ordinaires Gewone tarieven			Tarifs spéciaux Bijzondere tarieven			Petite force motrice Kleine drijfkracht			Services publiques Openbare diensten			Total général Algemeen totaal			PROVINCIES
	MWh	Milliers de F Duizend-tallen F (*)	Abonnés (1) Abonnees (1)	MWh	Milliers de F Duizend-tallen F (*)	Abonnés (2) Abonnees (2)	MWh	Milliers de F Duizend-tallen F (*)	Abonnés Abonnees	MWh	Milliers de F Duizend-tallen F (*)	MWh	Milliers de F Duizend-tallen F (*)	Abonnés Abonnees	Abonnés Abonnees	
Anvers .....	84,854	305,435	245,373	61,631	148,289	142,088	46,285	113,549	27,717	21,679	37,511	214,449	604,784	415,178	Antwerpen.	
Brabant .....	155,138	497,907	544,520	131,798	304,270	126,513	45,733	107,472	38,746	39,313	88,576	371,982	998,225	709,779	Brabant.	
Flandre occidentale .....	56,576	207,020	261,237	32,951	72,176	35,127	45,202	107,562	37,066	12,401	24,686	147,130	411,444	333,430	West-Vlaan.	
Flandre orientale .....	78,876	193,190	232,175	71,010	158,823	121,984	38,098	83,856	24,001	16,091	37,246	181,786	473,115	378,160	Oost-Vlaan.	
Hainaut .....	46,856	266,258	368,579	57,066	115,013	44,029	36,608	83,671	30,684	20,870	37,315	193,420	502,257	443,292	Henegouwen.	
Liège .....	8,935	139,172	131,770	87,439	229,920	211,885	30,897	65,144	21,231	18,988	35,028	184,180	469,318	364,886	Luik.	
Limbourg .....	11,794	30,798	39,911	31,399	86,036	69,081	11,054	24,367	10,451	4,097	6,729	55,485	147,930	119,443	Limburg.	
Luxembourg .....	26,427	43,132	57,973	4,782	12,441	6,042	6,548	16,793	12,547	2,584	7,229	25,708	79,595	76,562	Luxemb.	
Namur .....		101,031	104,765	10,267	24,812	11,645	14,028	34,098	15,280	5,161	11,183	55,883	171,124	131,690	Namen.	
<b>Le Royaume :</b>	<b>526,043</b>	<b>1,783,943</b>	<b>1,986,303</b>	<b>488,343</b>	<b>1,151,780</b>	<b>768,394</b>	<b>274,453</b>	<b>636,512</b>	<b>217,723</b>	<b>141,184</b>	<b>285,557</b>	<b>1,430,023</b>	<b>3,857,792</b>	<b>2,972,420</b>	<b>Het Rijk.</b>	

**II. Distribution en haute tension. — II. Verdeling in hoogspanning.**

PROVINCIES	Traction Tractie		Eclairage Verlichting		Usage industriel (3) Nijverheidsverbruik (3)		Total général Algemeen totaal			PROVINCIES
	MWh	Milliers de F Duizend-tallen F	MWh	Milliers de F Duizend-tallen F	MWh	Milliers de F Duizend-tallen F	MWh	Milliers de F Duizend-tallen F	Abonnés Abonnees	
Anvers .....	60,002	58,567	16,229	26,729	528,275	537,630	604,506	622,926	1,080	Antwerpen.
Brabant .....	184,537	145,608	85,933	142,548	674,188	675,004	944,658	963,760	2,327	Brabant.
Flandre occidentale .....	5,246	5,862	7,343	13,536	249,362	276,638	261,951	296,036	1,129	West-Vlaanderen.
Flandre orientale .....	28,575	26,246	7,467	12,114	870,688	747,951	906,730	786,211	1,326	Oost-Vlaanderen.
Hainaut .....	103,201	89,102	5,559	9,537	779,525	693,716	888,285	792,355	939	Henegouwen.
Liège .....	14,258	14,862	16,148	23,046	408,283	401,881	438,689	439,789	970	Luik.
Limbourg .....	3,935	4,368	102	173	91,393	83,454	95,430	87,995	154	Limburg.
Luxembourg .....	—	—	500	935	8,518	14,180	9,418	15,115	93	Luxemburg.
Namur .....	821	942	1,633	2,835	80,220	98,709	82,674	102,486	347	Namen.
<b>Le Royaume :</b>	<b>400,575</b>	<b>345,557</b>	<b>140,914</b>	<b>231,353</b>	<b>3,690,452</b>	<b>3,529,763</b>	<b>4,231,941</b>	<b>4,106,673</b>	<b>8,365</b>	<b>Het Rijk.</b>

(1) Abonnés qui achètent l'énergie au tarif plein.  
 (2) Abonnés qui achètent l'énergie au tarif national et aux tarifs assimilés (contrats domestiques et mixtes), aux tarifs réduits avec éclairage et aux tarifs réduits sans éclairage.  
 (3) Tous autres usages que traction et éclairage.  
 (4) Total des abonnés : tarifs ordinaires et spéciaux + force motrice + haute tension.  
 Non compris les redevances d'abonnement et les locations de compteurs.

**III. Récapitulation : basse tension plus haute tension.  
III. Samenvatting : laag- en hoogspanning.**

PROVINCIES	Ensemble Totaal			Recettes totales			PROVINCIES
	MWh	Milliers de F Duizend-tallen F	Abonnés Abonnees	Milliers de F Duizend-tallen F	Milliers de F Duizend-tallen F	Abonnés Abonnees	
Anvers .....	818,955	1,227,710	416,258	1,316,940	1,961,985	712,106	Antwerpen.
Brabant .....	1,316,940	1,961,985	712,106	409,081	707,480	334,559	Brabant.
West-Vlaanderen .....	1,088,516	1,259,326	379,486	1,081,705	1,294,612	444,231	Oost-Vlaanderen.
Henegouwen .....	1,081,705	1,294,612	444,231	622,869	909,107	365,856	Henegouwen.
Luik .....	150,915	235,925	119,597	150,915	235,925	119,597	Luik.
Limburg .....	34,726	94,710	76,655	34,726	94,710	76,655	Limburg.
Luxemburg .....	138,557	273,610	132,037	138,557	273,610	132,037	Luxemburg.
Namen .....							Namen.
<b>Le Royaume :</b>	<b>5,661,964</b>	<b>7,964,465</b>	<b>2,980,785</b>	<b>5,661,964</b>	<b>7,964,465</b>	<b>2,980,785</b>	<b>Het Rijk.</b>

## Répartition de la production nette par catégorie de producteurs et par province Indeling van de productie per categorie van voortbrengers en per provincie (MWh)

Année 1955 — jaar 1955

Source : Administration de l'Industrie. - Service : Energie électrique.

Bron : Administratie van de Nijverheid. - Dienst : Electrische energie.

CATEGORIES	Toutes centrales — Alle centrales										CATEGORIEEN	
	Antwerpen Anvers	Brabant	West-Vlaand. Flandre occid.	Oost-Vlaand. Flandre orient.	Hainaut Hene- gouwen	Liège Luik	Limbourg Limbouurg	Luxembourg Luxemburg	Namur Namen	Le Royaume Het Rijk		%
<b>A. Entreprises produisant en vue de la distribution publique :</b>												
1. Entreprises publiques .....	—	3,718	1,164	235,776	—	156,898	—	267	—	397,763	3,6	
2. Entreprises privées .....	1,096,986	1,099,116	161,185	779,653	1,531,421	665,472	—	282	243,233	5,571,948	50,9	
<i>Total</i> .....	1,096,986	1,099,834	162,349	1,015,428	1,531,421	822,310	—	549	243,233	5,969,111	54,5	
<b>B. Autoproducteurs industriels :</b>												
Centrales communes U. C. E. ....	—	—	—	—	445,891	610,891	—	—	—	1,056,782	9,7	
Autres centrales :												
1. Charbonnages .....	—	—	7,138	—	690,596	136,898	854,410	—	—	1,682,004	15,4	
2. Fours à coke .....	—	14	—	—	—	—	—	—	—	7,152	0,07	
3. Sidérurgie .....	—	132,520	—	—	687,325	573,141	—	72,346	166	1,465,499	13,4	
4. Métaux non ferreux .....	240,790	—	—	—	—	—	—	—	824	244,064	2,2	
5. Fabrications métalliques .....	2,820	—	—	—	373	—	—	—	—	4,017	0,04	
6. Industrie chimique .....	20,468	4,878	—	365	30,365	—	—	—	—	57,768	0,5	
7. Industrie de synthèse .....	21,252	—	78,453	8,045	—	—	—	—	—	107,750	1,0	
8. Glaceries, verreries .....	2,658	—	—	—	1,116	—	—	—	167	3,941	0,04	
9. Cimenteries, carrières .....	9,397	—	—	—	32,691	—	—	—	1,161	43,089	0,4	
10. Industries textiles .....	1,601	—	3,619	67,417	—	—	—	—	838	72,975	0,7	
11. Industries alimentaires .....	8,274	44,852	2,071	8,801	7,611	3,985	—	—	1,512	76,606	0,7	
12. Papeteries .....	34,076	79,144	—	—	5,142	9,822	—	—	20,173	148,357	1,4	
13. Divers .....	1,538	1,750	—	745	3,395	1,308	—	—	105	8,842	0,08	
<i>Total</i> .....	342,875	262,859	91,282	84,873	1,904,346	1,356,143	860,275	72,346	24,446	4,979,446	45,5	
<b>Total général</b> ..	1,439,861	1,359,693	253,631	1,100,301	3,435,767	2,158,453	860,275	72,895	267,679	10,948,557	100	
%	13,2	12,4	2,3	10,0	31,4	19,7	7,9	0,7	2,4	100	%	

A. Ondernemingen voortbrengend met het oog op de openbare bedieling :

1. Overheidsbedrijven.
2. Private ondernemingen.

*Totaal.*

B. Industrielen Zelfvoortbrengers :

Gemeenschappelijke centrales U. C. E.

Andere centrales :

1. Steenkolenmijnen.
2. Cokesovens.
3. IJzernijverheid.
4. Non-ferro metalen.
5. Metaalverwerkende nijverheid.
6. Scheikundige nijverheid.
7. Synthetische nijverheid.
8. Spiegel- en glasnijverheid.
9. Cementnijverheid en groeven.
10. Textielnijverheid.
11. Voedingnijverheden.
12. Papiernijverheid.
13. Diverse.

*Totaal.*

*Algemeen totaal.*

## Importations et exportations d'énergie électrique (en 1,000 kWh).

### In- en uitvoer van elektrische energie (in 1,000 kWh).

Source : Fédération professionnelle des Producteurs et Distributeurs d'électricité de Belgique,

Bron : Bedrijfsfederatie van de Voortbrengers en de Verdelers van de electriciteit van België.

SPÉCIFICATION	1952	1953	1954	1955	1956	OMSCHRIJVING
<b>Importations.</b>						<b>Invoer.</b>
Pays-Bas .....	938	367	—	1,442	64,797	Nederland.
Allemagne.....	9,155	17,243	26,231	110,912	172,127	Duitsland.
Grand-Duché de Luxembourg .....	39,490	59,090	69,144	68,026	51,921	Groothertogdom Luxemburg.
France .....	151,057	136,935	104,143	80,188	57,859	Frankrijk.
<i>Total .....</i>	<b>200,640</b>	<b>213,635</b>	<b>199,518</b>	<b>260,568</b>	<b>346,704</b>	<i>Totaal.</i>
<b>Exportations.</b>						<b>Uitvoer.</b>
Pays-Bas .....	52,488	3,228	—	17,835	96,573	Nederland.
Allemagne.....	5,630	80,597	138,269	50,399	79,349	Duitsland.
Grand-Duché de Luxembourg .....	5,247	968	1,132	4,371	9,307	Groothertogdom Luxemburg.
France .....	55,550	129,855	55,796	56,989	82,712	Frankrijk.
<i>Total .....</i>	<b>118,915</b>	<b>214,648</b>	<b>195,197</b>	<b>129,594</b>	<b>267,941</b>	<i>Totaal.</i>

## Energie électrique. — Electriscne energie.

(En millions de kWh. — In miljoen kWh.)

Source : Administration de l'Industrie,  
Direction : Energie électrique

Bron : Administratie van de Nijverheid  
Directie : Electriscne Energie

ANNÉES JAREN	Production nette — Netto-productie				Importation Invoer	Exportation Uitvoer	Total énergé absorbée par les réseaux  Totaal door de netten overgenomen energé.
	En vue de la distribution publique. — Met het oog op de openbare bedeling		Auto- producteurs industriels Industriële zelfvoort- brengers	Total Totaal			
	Entreprises publiques Openbare ondernemin- gen	Entreprises privées Private ondernemingen					
1938 .....	247,0	2,333,0	2,552,4	5,132,4	73,0	26,2	5,179,2
1947 .....	344,8	3,935,8	2,770,6	7,051,2	261,0	59,7	7,252,5
1948 .....	370,2	4,039,2	3,279,3	7,688,7	284,3	46,0	7,927,0
1949 .....	373,7	4,319,7	3,257,9	7,951,3	105,1	46,8	8,009,6
1950 .....	374,4	4,651,1	3,242,7	8,268,2	145,1	55,8	8,357,5
1951 .....	390,8	5,147,6	3,711,2	9,249,6	215,6	105,0	9,360,2
1952 .....	370,7	4,726,7	4,162,2	9,259,6	200,6	118,9	9,341,3
1953 .....	392,1	4,803,1	4,390,4	9,585,6	213,6	214,6	9,584,6
1954 .....	419,8	5,298,9	4,620,4	10,339,1	199,5	195,2	10,343,4
1955 .....	397,7	5,571,4	4,979,4	10,948,5	260,6	129,6	11,079,5
1956 .....	433,2	6,099,2	5,314,5	11,846,9	346,7	267,9	11,925,7

## Énergie électrique <sup>(1)</sup>

Source: Administration de l'Industrie. Direction: Énergie Électrique.

### I. Puissances installées et développables des centrales électriques au 1<sup>er</sup> janvier 1956.

## Electrische energie <sup>(1)</sup>

Bron: Administratie van de Nijverheid. Directie: Electrische Energie.

### I. Opgesteld en maximum ontwikkelbaar vermogen der elektrische centrales op 1 januari 1956.

CATEGORIES	Puissance installée (milliers de kW) Opgesteld vermogen (duizendtallen kW)						Puissance maximum développable (milliers de kW) Maximum ontwikkelbaar vermogen (duizendtallen kW)						Le Royaume Het Rijk		CATEGORIES				
	Ant- werpen Anvers	West- Vlaand. Flandre occid.	Oost- Vlaand. Flandre orient.	Hai- naut Hene- gouwen	Liège Luik	Lim- bourg Lim- bourg	Luxem- bourg Luxem- bourg	Namur Namen	Ant- werpen Anvers	Brabant	West- Vlaand. Flandre occid.	Oost- Vlaand. Flandre orient.	Hai- naut Hene- gouwen	Liège Luik		Lim- bourg Lim- bourg	Luxem- bourg Luxem- bourg	Namur Namen	Puissance installée Opgesteld vermogen
<i>A. Centrales de distribution publique.</i>																			
1. Entreprises privées :																			
Centrales thermiques.....	401.5	106.0	230.4	486.5	214.0	—	67.7	355.8	291.7	69.9	197.8	380.2	191.9	—	—	60.9	1,846.2	1,548.2	
Centrales hydrauliques ..	—	—	—	—	24.0	—	0.2	—	—	—	—	—	20.3	—	0.2	0.1	24.3	20.6	
<b>Total :</b>	<b>401.5</b>	<b>106.0</b>	<b>230.4</b>	<b>486.5</b>	<b>238.0</b>	<b>—</b>	<b>67.8</b>	<b>355.8</b>	<b>291.7</b>	<b>69.9</b>	<b>197.8</b>	<b>380.2</b>	<b>212.2</b>	<b>—</b>	<b>0.2</b>	<b>61.0</b>	<b>1,870.5</b>	<b>1,568.8</b>	
2. Entreprises publiques :																			
Centrales thermiques.....	—	2.9	122.0	—	45.0	—	0.3	—	4.8	1.5	104.5	—	30.0	—	0.3	—	176.6	141.1	
Centrales hydrauliques ..	—	—	—	—	31.1	—	0.3	—	—	—	—	—	27.0	—	0.3	—	31.4	27.3	
<b>Total :</b>	<b>—</b>	<b>2.9</b>	<b>122.0</b>	<b>—</b>	<b>76.1</b>	<b>—</b>	<b>0.6</b>	<b>—</b>	<b>4.8</b>	<b>1.5</b>	<b>104.5</b>	<b>—</b>	<b>57.0</b>	<b>—</b>	<b>0.6</b>	<b>—</b>	<b>208.0</b>	<b>168.4</b>	
<i>Total des centrales de distribution publique .....</i>	<b>401.5</b>	<b>346.5</b>	<b>108.9</b>	<b>486.5</b>	<b>314.1</b>	<b>—</b>	<b>0.8</b>	<b>355.8</b>	<b>296.5</b>	<b>71.4</b>	<b>302.3</b>	<b>380.2</b>	<b>269.2</b>	<b>—</b>	<b>0.8</b>	<b>61.0</b>	<b>2,078.5</b>	<b>1,737.2</b>	
<i>B. Centrales des auto-producteurs industriels.</i>																			
Centrales thermiques.....	97.0	105.0	36.9	520.4	311.9	317.6	15.0	81.3	76.8	24.4	21.6	380.0	247.2	263.0	12.5	21.0	1,469.7	1,127.8	
Centrales hydrauliques ..	—	—	—	0.2	0.1	—	—	—	—	—	—	0.2	0.1	—	—	—	0.3	0.3	
<b>Total :</b>	<b>97.0</b>	<b>105.0</b>	<b>36.9</b>	<b>502.6</b>	<b>312.0</b>	<b>317.6</b>	<b>15.0</b>	<b>81.3</b>	<b>76.8</b>	<b>24.4</b>	<b>21.6</b>	<b>380.2</b>	<b>247.3</b>	<b>263.0</b>	<b>12.5</b>	<b>21.0</b>	<b>1,470.0</b>	<b>1,128.1</b>	
<b>Total général :</b>	<b>498.5</b>	<b>451.5</b>	<b>145.8</b>	<b>1,007.1</b>	<b>626.1</b>	<b>317.6</b>	<b>15.8</b>	<b>437.1</b>	<b>373.3</b>	<b>95.8</b>	<b>323.9</b>	<b>760.4</b>	<b>516.5</b>	<b>263.0</b>	<b>13.3</b>	<b>82.0</b>	<b>3,548.5</b>	<b>2,865.3</b>	



## II. Production nette d'énergie électrique en 1955. - II. Netto-productie van elektrische energie in 1955.

CATEGORIES	Centrales interconnectées Onderling verbonden centrales				Centrales non interconnectées Onderling niet verbonden centrales				Total Totaal					
	Nombre de centrales	Puisissance installée milliers de kW	Puisissance maximum dévelop- pable de kW	Production millions de kWh	Nombre de centrales	Puisissance installée milliers de kW	Puisissance maximum dévelop- pable de kW	Production millions de kWh	Nombre de centrales	Puisissance installée milliers de kW	Puisissance maximum dévelop- pable de kW	Production millions de kWh	CATEGORIEËN	
													Aantal centrales	Opgesteld vermogen duizendtallen kW
<b>A. Centrales de distribution publique</b>	26	1,869.8	1,568.1	5,570.0	5	0.7	0.7	1.3	31	1,870.5	1,568.8	5,571.3	<b>A. Centrales voor openbare verdeling.</b>	
1. Entreprises privées . . . . .	6	204.5	166.3	396.3	3	3.5	2.1	1.5	9	208.0	168.4	397.8	1. Private onderneming.	
<b>Total de la distribution publique . . . . .</b>	<b>32</b>	<b>2,074.3</b>	<b>1,734.4</b>	<b>5,966.3</b>	<b>8</b>	<b>4.2</b>	<b>2.8</b>	<b>2.8</b>	<b>40</b>	<b>2,078.5</b>	<b>1,737.2</b>	<b>5,969.1</b>	<b>Total der openbare verdeling.</b>	
<b>B. Centrales des auto-prod. industriels . . . . .</b>	60	1,195.3	922.3	4,244.9	96	274.7	205.8	734.5	156	1,470.0	1,128.1	4,979.4	<b>B. Centrales der industr. zelfproducenten.</b>	
<b>Total général :</b>	<b>92</b>	<b>3,269.6</b>	<b>2,656.7</b>	<b>10,211.2</b>	<b>104</b>	<b>278.9</b>	<b>208.6</b>	<b>737.3</b>	<b>196</b>	<b>3,548.5</b>	<b>2,865.3</b>	<b>10,948.5</b>	<b>Algemeen totaal.</b>	
<b>Pourcentage :</b>		92.1	92.7	93.3		7.9	7.3	6.7		100.0	100.0	100.0	<b>Procent.</b>	
<b>Rapport de la puissance développable à la puissance installée . . . . .</b>				81.3			74.8					81.7	<b>Verhouding van het ontwikkelbaar vermogen tot het opgesteld vermogen.</b>	

## III. Classement des centrales électriques au 1er Janvier 1956 par nature du combustible. III. Indeling der elektrische centrales op 1 januari 1956 naar de aard der brandstoffen.

CATEGORIES (2)	Nombre de centrales (2) Aantal centrales (2)		Puisissance installée en milliers de kW Opgesteld vermogen duizendtallen kW		Puisissance maximum dé- veloppable en milliers de kW Maximum ontwikkelbaar vermogen duizendtallen kW	
	CATEGORIEËN (2)	Total :	Puisissance installée en milliers de kW Opgesteld vermogen duizendtallen kW	Puisissance maximum dé- veloppable en milliers de kW Maximum ontwikkelbaar vermogen duizendtallen kW	Puisissance installée en milliers de kW Opgesteld vermogen duizendtallen kW	Puisissance maximum dé- veloppable en milliers de kW Maximum ontwikkelbaar vermogen duizendtallen kW
Centrales thermiques au charbon . . . . .	153	3,117.7	2,496.2	225.0	2,496.2	225.0
Centrales thermiques mixtes . . . . .	23	258.5	258.5	95.9	258.5	95.9
Centrales utilisant un combustible gazeux . . . . .	5	116.3	116.3	48.2	116.3	48.2
Centrales hydrauliques . . . . .	15	56.0	56.0		56.0	
<b>Total :</b>	<b>196</b>	<b>3,548.5</b>	<b>2,865.3</b>		<b>3,548.5</b>	<b>2,865.3</b>
<b>Centrales thermiques au charbon . . . . .</b>						
<b>Centrales thermiques mixtes . . . . .</b>						
<b>Centrales utilisant un combustible gazeux . . . . .</b>						
<b>Centrales hydrauliques . . . . .</b>						
<b>Total :</b>	<b>196</b>	<b>3,548.5</b>	<b>2,865.3</b>		<b>3,548.5</b>	<b>2,865.3</b>

**Remarques générales.** — (1) Dans les tableaux I, II et III ci-dessus, il a été tenu compte de toutes les centrales en état de marche au 1er janvier 1956 dont la puissance installée totale est supérieure à 100 kW. Par puissance installée dans une centrale, on entend la somme des puissances nominales des génératrices, y compris celles faisant partie des groupes auxiliaires, s'il en existe, mais non compris de façon générale les excitatrices.

Par puissance maximum développable dans une centrale, on entend la puissance que cette centrale peut développer à tout moment, en régime maximum continu, dans des conditions normales d'exploitation, en supposant que toutes les unités installées dans la centrale et pouvant fonctionner simultanément soient mises en service.

Il n'est pas tenu compte des sujétions d'exploitation, à savoir :

- la puissance immobilisée par l'entretien normal, la puissance indisponible pour mise au point des unités nouvellement installées ou révisées,
- la puissance indisponible par accidents normaux d'exploitation. La puissance sera nette ou brute suivant que la puissance électrique absorbée par les services auxiliaires de la centrale et la puissance perdue dans les transformateurs faisant partie des groupes monoblocs ainsi que la puissance électrique consommée par les auxiliaires de ces transformateurs auraient été déduites ou non.

Pour les centrales industrielles des autoproductions, on ne considérera que la puissance brute, la puissance absorbée par les services auxiliaires de la centrale étant comprise dans la consommation de l'autoproduit. Les valeurs puissances mentionnées dans les tableaux précédents sont des valeurs brutes. Les valeurs productions sont des valeurs nettes.

(2) Centrales reliées au réseau général d'interconnexion et dont la production est coordonnée par les organismes de coordination.

**Algemeene opmerkingen.** — (1) In de hierboven opgegeven tabellen I, II en III werd er rekening gehouden met al de centrales, welke op 1 januari 1956 bedrijfsklaar waren en waarvan het totaal opgesteld vermogen meer bedraagt dan 100 kW. Onder opgesteld vermogen in een centrale verstaat men de som van de nominale vermogens van de generatoren, inclusief deze welke deel uitmaken van de hulpgroepen — ingeval deze bestaan — doch in het algemeen exclusief de excitatoren.

Onder ontwikkelbaar maximum vermogen in een centrale verstaat men het vermogen dat deze centrale, onder voortdurende maximum capaciteit en in normale exploitatievoorwaarden, ieder ogenblik kan ontwikkelen, vooropgesteld dat al de eenheden, welke in de centrale opgesteld zijn en gelijktijdig kunnen werken, in dienst worden gesteld.

Er werd geen rekening gehouden met de exploitatie afhankelijkheden, te weten :

- het door het normaal onderhoud geïmmobiliseerd vermogen, het onbeschikbaar vermogen voor opstelling van zopas opgestelde of nagetezende eenheden ;
- het onbeschikbaar vermogen door normale exploitatiegevallen. Het vermogen zal netto of bruto zijn, naargelang het elektrisch vermogen, opgeslorpt door de hulpdiensten van de centrale en het elektrisch vermogen verbruikt door de hulpinstellingen van deze transformators, al dan niet afgetrokken werden.

Voor de industriële centrales der zelfvoorzieners zal men enkel het brutovermogen beschouwen, aangezien het vermogen opgeslorpt door de hulpdiensten van de centrale begrepen is in het verbruik van de zelfvoorzieners.

De in de voorafgaande tabellen opgenomen vermogenswaarden zijn bruto-waarden. De productie-waarden zijn netto-waarden.

(2) Centrales, verbonden met het algemeen interconnectie-net en waarvan de productie wordt samengeordend door de coördinatieorganismen.

**Production nette, importation et exportation de gaz (1,000 m<sup>3</sup>).  
Netto-productie, in- en uitvoer van gas (1,000 m<sup>3</sup>).**

Source : Administration de l'Industrie.

Bron : Administratie van de Nijverheid.

SPECIFICATION	1951	1952	1953	1954	1955	1956	OMSCHRIJVING
Production :							Productie :
des usines à gaz .....	14,835	13,273	13,225	13,158	7,409	4,531	der gasfabrieken
des cokeries :							der cokesfabrieken :
distribution publique ...	758,624	756,017	751,022	824,429	803,651	869,425	openbare bedeling
fournitures industrielles							rechtstreekse nijverheids-
directes .....	904,960	920,953	898,839	1,004,943	1,100,831	1,184,804	leveringen
des charbonnages .....	45,104	84,603	105,753	107,245	153,190	183,989	der steenkolenmijnen.
total .....	<b>1,723,523</b>	<b>1,774,846</b>	<b>1,768,839</b>	<b>1,949,775</b>	<b>2,065,081</b>	<b>2,242,749</b>	Totaal.
Importation .....	450	2,570	5,414	849	3,548	4,799	Invoer.
Exportation .....	26,421	23,723	28,342	43,471	51,398	69,114	Uitvoer.
Total du gaz disponible ...	<b>1,697,552</b>	<b>1,753,693</b>	<b>1,745,911</b>	<b>1,907,153</b>	<b>2,017,231</b>	<b>2,178,434</b>	Totaal beschikbaar gas.

**Statistique de la distribution publique de gaz (milliers m<sup>3</sup>)  
Statistiek der openbare gasdistributie (duizend m<sup>3</sup>)**

Source : Fédération de l'Industrie du Gaz.

Bron : Verbond der Gasnijverheid.

SPECIFICATION	1951	1952	1953	1954	1955	1956	OMSCHRIJVING
<b>A. Gaz utile disponible :</b>							<b>A. Beschikbaar nuttig gas :</b>
Importations .....	450	2,568	5,763	895	3,548	4,778	Invoer.
Pris aux gazomètres .....	19	198	67	129	56	27	Aan gashouders onttrokken
Produit dans les usines à gaz							In de gasfabrieken voortge-
(production nette) :							bracht (netto-productie):
gaz de fours .....	76,953	77,802	66,012	48,683	33,155	29,762	ovengas.
gaz intégral, à l'eau, pau-							integraal-, water- en arm-
vre .....	10,831	7,291	5,895	4,765	40,798	39,967	gas.
Fourni directement par des							Direct door de cokesfabrie-
cokeries .....	92,465	89,033	84,985	86,368	87,674	89,484	ken geleverd.
Fourni par l'intermédiaire							Door tussenkomst der trans-
des sociétés de transport	688,200	724,167	733,146	831,866	850,379	960,944	portmaatschappijen ge-
							leverd.
<b>Total .....</b>	<b>868,918</b>	<b>901,059</b>	<b>895,868</b>	<b>972,706</b>	<b>1,015,610</b>	<b>1,124,962</b>	<b>Totaal.</b>
<b>B. Gaz réparti :</b>							<b>B. Verdeeld gas :</b>
Utilisations domestiques ..	499,446	502,265	478,611	479,346	488,488	503,837	Huishoudelijk verbruik.
Utilisations commerciales			43,600	46,162	48,320	51,435	Handels- en ambachtsver-
et artisanales .....							bruik.
Utilisations industrielles...	205,872	215,413	185,920	224,851	262,653	321,234	Nijverheidsverbruik.
Eclairage public .....	19,735	17,711	15,227	11,841	8,025		Openbare verlichting.
Bâtiments et services pu-							Openbare diensten en ge-
blics .....	12,922	14,877	15,749	18,006	20,365	25,472	bouwen.
<b>Total de la consommation</b>	<b>737,975</b>	<b>750,266</b>	<b>739,107</b>	<b>780,206</b>	<b>827,851</b>	<b>901,978</b>	<b>Totaal verbruik in België.</b>
<b>en Belgique .....</b>							<b>Niet verkocht gas : eigen</b>
<b>Gaz non vendu : besoins</b>	<b>104,313</b>	<b>127,050</b>	<b>128,326</b>	<b>148,909</b>	<b>136,287</b>	<b>153,695</b>	<b>verbruik en verlies.</b>
<b>propres et pertes .....</b>							
<b>Distribution totale en Belgi-</b>	<b>842,288</b>	<b>877,316</b>	<b>867,433</b>	<b>929,115</b>	<b>964,138</b>	<b>1,055,673</b>	<b>Totale distributie in België.</b>
<b>que .....</b>							
<b>Exportations .....</b>	<b>26,421</b>	<b>23,723</b>	<b>28,399</b>	<b>43,486</b>	<b>51,398</b>	<b>69,114</b>	<b>Uitvoer.</b>
<b>Distribution totale .....</b>	<b>868,709</b>	<b>901,039</b>	<b>895,832</b>	<b>972,601</b>	<b>1,015,536</b>	<b>1,124,787</b>	<b>Totale distributie.</b>
<b>Mis aux gazomètres .....</b>	<b>309</b>	<b>19</b>	<b>35</b>	<b>105</b>	<b>74</b>	<b>175</b>	<b>Aan gashouders toegevoegd</b>

## Bilan énergétique. — Energetische balans.

Répartition des diverses formes d'énergie par secteur de consommation  
(valeur en 10<sup>12</sup> kcal).

Indeling van de diverse soorten energie volgens de verbruikssector  
(waarde in 10<sup>12</sup> kcal).

Source: Administration de l'Industrie - Service: Energie électrique. — Bron: Bestuur van Nijverheid - Dienst: Electriche energie.

SECTEUR DE CONSOMMATION	FORMES D'ÉNERGIE — SOORTEN ENERGIE					VERBRUIKSSECTOR
	Combustibles — Brandstoffen			Energie électrique	Total	
	Solides Vaste	Liquides Vloeibare	Gazeux Gasvormige	Electriche energie (1)	Totaal	
<b>1948</b>						
Utilisation domestique ...	53,641	} 1,488	2,215	0,663 (2)	} 59,352	Huishoudelijk verbruik.
Administrations publiques .	1,175		0,110	0,060		
Transport .....	14,542	7,743	—	0,265	22,550	Vervoer.
Sidérurgie .....	12,384	0,432	5,971	0,772	19,559	IJzernijverheid.
Synthèse .....	1,136	—	1,746	0,538	3,420	Synthèse.
Autres industries .....	51,514	4,590	0,883	3,626 (3)	60,613	Andere industrieën.
<b>Total .....</b>	<b>134,392</b>	<b>14,253</b>	<b>10,925</b>	<b>5,924</b>	<b>165,494</b>	<b>Totaal.</b>
%	81.2	8.6	6.6	3.6	100	%
<b>1949</b>						
Utilisation domestique ...	47,072	} 1,659	2,305	0,680 (2)	} 53,146	Huishoudelijk verbruik.
Administrations publiques .	1,237		0,128	0,065		
Transport .....	13,182	8,593	—	0,264	22,039	Vervoer.
Sidérurgie .....	11,577	0,605	6,262	0,786	19,230	IJzernijverheid.
Synthèse .....	1,115	—	1,766	0,528	3,409	Synthèse.
Autres industries .....	42,957	4,893	0,825	3,802 (3)	52,477	Andere industrieën.
<b>Total .....</b>	<b>117,140</b>	<b>15,750</b>	<b>11,286</b>	<b>6,125</b>	<b>150,301</b>	<b>Totaal.</b>
%	77.9	10.5	7.5	4.1	100	%
<b>1950</b>						
Utilisation domestique ...	54,219	} 2,370	2,280	0,743 (2)	} 61,179	Huishoudelijk verbruik.
Administrations publiques .	1,359		0,135	0,073		
Transport .....	12,695	9,903	—	0,284	22,882	Vervoer.
Sidérurgie .....	10,419	0,630	6,022	0,825	17,896	IJzernijverheid.
Synthèse .....	0,811	—	1,204	0,474	2,489	Synthèse.
Autres industries .....	39,615	7,429	0,743	3,996 (3)	51,783	Andere industrieën.
<b>Total .....</b>	<b>119,118</b>	<b>20,332</b>	<b>10,384</b>	<b>6,395</b>	<b>156,229</b>	<b>Totaal.</b>
%	76.2	13.1	6.6	4.1	100	%
<b>1951</b>						
Utilisation domestique ...	61,900	} 2,650	2,494	0,782 (2)	} 69,546	Huishoudelijk verbruik.
Administrations publiques .	1,499		0,139	0,082		
Transport .....	13,356	11,088	—	0,299	24,743	Vervoer.
Sidérurgie .....	15,296	0,955	8,320	1,107	25,678	IJzernijverheid.
Synthèse .....	0,937	—	1,405	0,561	2,903	Synthèse.
Autres industries .....	39,879	10,486	1,000	4,305 (3)	55,670	Andere industrieën.
<b>Total .....</b>	<b>132,867</b>	<b>25,179</b>	<b>13,358</b>	<b>7,136</b>	<b>178,540</b>	<b>Totaal.</b>
%	74.4	14.1	7.5	4.0	100	%
<b>1952</b>						
Utilisation domestique ...	51,977	} 3,352	2,735	0,815 (2)	} 60,719	Huishoudelijk verbruik.
Administrations publiques .	1,610		0,138	0,092		
Transport .....	12,532	12,234	—	0,305	25,071	Vervoer.
Sidérurgie .....	15,621	0,873	8,182	1,092	25,768	IJzerindustrie.
Synthèse .....	0,971	—	1,369	0,534	2,874	Synthèse.
Autres industries .....	35,103	10,112	0,955	4,322 (3)	50,492	Andere industrieën.
<b>Total .....</b>	<b>117,814</b>	<b>26,571</b>	<b>13,379</b>	<b>7,160</b>	<b>164,924</b>	<b>Totaal.</b>
%	71.4	16.2	8.1	4.3	100	%

(1) L'énergie électrique a été transformée en tenant compte d'un pouvoir calorifique de 860 kcal par kWh quel que soit l'usage auquel elle était destinée.

(2) Comprend les fournitures en basse tension à tarifs pleins et à tarifs réduits ainsi que les fournitures en haute tension destinées à l'éclairage ou à des usages commerciaux.

(3) Y compris les fournitures « Petite force motrice ».

(1) De electriche energie werd omgevormd rekening houdend met een calorisch vermogen van 860 kcal per kWh wat ook het gebruik weze waartoe zij aangewend werd.

(2) Omvat de leveringen in laagspanning aan volle of aan verminderde tarieven evenals de leveringen in hoogspanning bestemd voor de verlichting en het handelsverbruik.

(3) De leveringen « Kleine drijfkracht » inbegrepen.

**Bilan énergétique (suite). — Energetische balans (vervolg).**Répartition des diverses formes d'énergie par secteur de consommation  
(valeur en 10<sup>12</sup> kcal).Indeling van de diverse soorten energie volgens de verbruikssector  
(waarde in 10<sup>12</sup> kcal).

Source : Administration de l'Industrie - Service : Energie électrique. — Bron : Bestuur van Nijverheid - Dienst : Electriche energie.

SECTEUR DE CONSOMMATION	FORMES D'ÉNERGIE — SOORTEN ENERGIE					VERBRUIKSSECTOR
	Combustibles — Brandstoffen			Énergie électrique	Total	
	Solides Vaste	Liquides Vloeibare	Gazeux Gasvormige	Electriche energie (1)	Totaal	
<b>1953</b>						
Utilisation domestique ...	52,371	} 3,800	2,921	0,859 (2)	} 61,752	Huishoudelijk verbruik.
Administrations publiques.	1,572		0,129	0,100		Openbare besturen.
Transport .....	11,782	13,225	—	0,313	25,320	Vervoer.
Sidérurgie .....	15,122	0,784	6,489	0,990	23,385	IJzernijverheid.
Synthèse .....	0,918	—	1,323	0,499	2,740	Synthese.
Autres industries .....	30,747	10,721	1,138	4,582 (3)	47,188	Andere industrieën.
<b>Total .....</b>	<b>112,512</b>	<b>28,530</b>	<b>12,000</b>	<b>7,343</b>	<b>160,385</b>	<b>Totaal.</b>
%	70.2	17.7	7.5	4.6	100	%
<b>1954</b>						
Utilisation domestique ...	54,488	} 5,206	3,135	0,923 (2)	} 65,546	Huishoudelijk verbruik.
Administrations publiques .	1,559		0,124	0,111		Openbare besturen.
Transport .....	11,533	14,368	—	0,325	26,226	Vervoer.
Sidérurgie .....	15,573	0,853	7,182	0,990	24,598	IJzernijverheid.
Synthèse .....	1,040	—	1,679	0,617	3,336	Synthese.
Autres industries .....	32,491	12,325	1,164	4,900 (3)	50,880	Andere industrieën.
<b>Total .....</b>	<b>116,684</b>	<b>32,752</b>	<b>13,284</b>	<b>7,866</b>	<b>170,586</b>	<b>Totaal.</b>
%	68.4	19.2	7.8	4.6	100	%
<b>1955</b>						
Utilisation domestique ...	56,224	} 6,291	3,483	0,999 (2)	} 68,749	Huishoudelijk verbruik.
Administrations publiques.	1,510		0,120	0,122		Openbare besturen.
Transport .....	10,910	15,523	—	0,418	26,851	Vervoer.
Sidérurgie .....	17,281	0,864	8,774	1,257	28,176	IJzernijverheid.
Synthèse .....	0,696	—	1,615	0,595	2,906	Synthese.
Autres industries .....	36,545	14,173	1,394	5,093 (3)	57,205	Andere industrieën.
<b>Total .....</b>	<b>123,166</b>	<b>36,851</b>	<b>15,386</b>	<b>8,484</b>	<b>183,887</b>	<b>Totaal.</b>
%	67.0	20.0	8.4	4.6	100	%
<b>1956</b>						
Utilisation domestique ...	57,436	} 8,680	3,500	1,105 (2)	} 72,810	Huishoudelijk verbruik.
Administrations publiques .	1,845		0,108	0,136		Openbare besturen.
Transport .....	9,946	16,413	—	0,490	26,849	Vervoer.
Sidérurgie .....	17,709	0,923	8,913	1,264	28,809	IJzernijverheid.
Synthèse .....	0,713	—	1,757	0,664	3,134	Synthese.
Autres industries .....	37,199	17,716	2,289	5,393 (3)	62,597	Andere industrieën.
<b>Total .....</b>	<b>124,848</b>	<b>43,732</b>	<b>16,567</b>	<b>9,052</b>	<b>194,199</b>	<b>Totaal.</b>
%	64.3	22.5	8.5	4.7	100	%

(1) L'énergie électrique a été transformée en tenant compte d'un pouvoir calorifique de 860 kcal par kWh quel que soit l'usage auquel elle était destinée.

(2) Comprend les fournitures en basse tension à tarifs pleins et à tarifs réduits ainsi que les fournitures en haute tension destinées à l'éclairage ou à des usages commerciaux.

(3) Y compris les fournitures « Petite force motrice ».

(1) De electriche energie werd omgevormd rekening houdend met een calorisch vermogen van 860 kcal per kWh wat ook het gebruik weze waartoe zij aangewend werd.

(2) Omvat de leveringen in laagspanning aan volle of aan verminderde tarieven evenals de leveringen in hoogspanning bestemd voor de verlichting en het handelsverbruik.

(3) De leveringen « Kleine drijfkracht » inbegrepen.

# Machines et chaudières à vapeur. — Stoomketels en -machines.

Source : Administration des Mines.

Bron : Bestuur van het Mijnwezen.

SPÉCIFICATION OFSOMMING	An- nées Ja- ren	Chemins de fer Spoorwegen				Navigation Scheepvaart				Mines, usines, industries manufacturières et agricoles; divers Mijnen, fabrieken, fabrieks- en landbouwnijverheid; diverse						Relevé général	Algemene opgave		
		Etat Staat		Particuliers Particulieren		Etat Staat (1)		Particuliers Particulieren		Brabant	West- Vlaan- deren	Oost- Vlaan- deren	Hainaut		Limbourg			Luxem- bourg	Namur
		Machi- nes fixes	Vaste machi- nes	Machi- nes fixes	Vaste machi- nes	Bateaux, embar- cations, dra- gueurs, etc.	Bateaux, embar- cations, dra- gueurs, etc.	Bateaux, embar- cations, dra- gueurs, etc.	Bateaux, embar- cations, dra- gueurs, etc.				Liège	Luxem- bourg					
Nombre	1946	106	3,341	239	2,072	10	789	584	743	927	508	1,894	262	102	354	13,284			
	1947	107	3,351	243	2,000	14	798	436	676	707	441	1,865	243	92	296	12,799			
Aantal	1948	106	3,091	342	1,897	13	782	532	719	845	434	1,814	258	98	326	12,463			
	1949	101	2,801	199	2,007	6	782	513	719	749	328	1,771	261	97	318	11,795			
Puis- sance en kilowatts	1950	100	2,697	262	1,965	17	772	517	715	729	260	1,664	256	91	278	11,429			
	1951	97	2,579	252	1,882	7	794	509	710	729	252	1,457	253	85	243	10,864			
Arbeits- vermogen in kilowatt	1952	93	2,375	297	1,719	9	825	570	699	760	219	1,349	253	83	170	10,243			
	1953	92	2,172	294	1,613	10	833	568	673	761	219	1,242	255	86	145	9,762			
Chaudières Stoomketels	1954	91	2,050	293	1,544	10	762	573	664	664	204	1,128	256	76	155	9,226			
	1955	91	1,900	292	1,483	10	761	574	666	688	203	1,091	252	75	146	8,979			
Nombre	1946	2,102	3,247,696	4,795	152,947	931	130,595	329,382	376,533	188,296	275,260	894,814	240,427	22,900	91,102	6,428,731			
	1947	2,381	3,266,545	5,027	146,475	67,869	156,784	323,869	371,187	181,216	270,444	925,121	249,153	22,778	85,368	6,513,994			
Aantal	1948	2,336	3,058,158	16,428	141,585	67,616	195,072	290,437	376,587	193,870	241,527	867,462	256,063	22,857	109,837	6,297,543			
	1949	2,278	2,883,304	4,237	154,043	12,128	191,803	282,336	377,666	203,299	225,094	883,839	246,390	22,851	109,768	6,078,084			
Puis- sance en kilowatts	1950	2,258	2,726,443	7,068	152,530	14,920	156,554	337,303	375,050	185,799	217,668	994,922	246,116	25,856	132,964	6,043,744			
	1951	2,112	2,574,777	6,445	147,528	12,128	144,599	336,764	376,469	202,795	217,535	989,946	265,648	27,838	131,943	5,895,144			
Arbeits- vermogen in kilowatt	1952	2,052	2,598,162	6,834	138,396	12,288	147,398	399,598	383,689	204,428	216,410	1,027,105	307,259	23,303	127,397	6,038,790			
	1953	2,063	2,403,311	6,796	136,601	12,288	139,279	399,583	418,428	205,550	216,410	861,644	333,385	24,403	126,079	5,729,330			
Chaudières Stoomketels	1954	2,012	2,239,197	6,783	130,746	12,288	154,817	404,746	424,684	186,676	214,861	812,845	353,492	23,400	126,027	5,552,565			
	1955	2,002	2,090,278	6,760	125,536	12,288	167,923	421,428	427,076	200,467	214,826	859,461	381,162	23,380	125,760	5,516,700			
Nombre	1946	285	3,341	205	2,078	10	768	662	766	1,581	608	1,857	241	105	347	14,130			
	1947	265	3,351	209	2,016	36	746	480	722	1,164	522	1,814	204	91	309	13,094			
Aantal	1948	274	3,091	196	2,045	35	660	561	717	1,050	685	1,910	219	97	326	13,338			
	1949	299	2,801	200	2,023	12	712	557	719	891	435	1,915	216	96	320	12,582			
Puis- sance en kilowatts	1950	304	2,697	263	1,972	17	697	557	718	881	330	1,649	213	87	378	11,831			
	1951	300	2,579	252	1,883	12	711	548	719	923	371	1,460	210	81	272	11,311			
Aantal	1952	283	2,375	298	1,734	12	708	549	708	942	399	1,419	197	87	287	10,821			
	1953	275	2,172	295	1,620	12	715	546	714	938	445	1,341	182	87	285	10,429			
Chaudières Stoomketels	1954	265	2,050	294	1,546	12	646	552	699	971	497	1,278	182	79	296	9,938			
	1955	261	1,900	293	1,482	12	636	551	700	836	514	1,257	177	78	299	9,718			

(1) Il n'a été relevé aucune machine fixe.

(1) Er werden geen vaste machines geteld.

## Sidérurgie. — IJzernijverheid.

SPÉCIFICATION		1953	1954	1955	1956	OMSCHRIJVING	
<b>Production (en tonnes) :</b>						<b>Productie (in ton)</b>	
<b>Produits bruts :</b>						<b>Ruwe producten :</b>	
Fonte	Thomas .....	4,026,748	4,470,360	5,211,123	5,574,325	Giet- ijzer	Thomas. Speciaal (koepel- of schachtoven uitgezonderd).
	Spéciale (cubilot exclu) .....	190,343	148,522	179,230	186,215		Totaal.
	<b>Total</b> .....	<b>4,217,091</b>	<b>4,618,882</b>	<b>5,390,353</b>	<b>5,760,540</b>		
Acier	Thomas .....	3,807,568	4,313,242	4,976,681	5,283,851	Staal	Thomas Martin. In de elektrische oven (Duplex- staal inbegrepen).
	Martin .....	502,454	491,645	640,456	695,177		Vloeiend staal voor het gieten.
	Au four électrique (y compris acier Duplex) .....	122,055	108,938	169,848	280,590		Totaal.
	Acier liquide pour moulage .....	..	41,174	113,337	121,907		
	<b>Total</b> .....	<b>4,432,077</b>	<b>4,954,999</b>	<b>5,900,322</b>	<b>6,381,525</b>		
Fer de masse .....		49,248	59,083	64,231	63,337	Wolfijzer.	
<b>Demi-produits :</b>						<b>Half-producten :</b>	
pour relamineurs .....		406,628	579,824	647,707	700,722	voor herwalers.	
autres demi-produits .....		182,244	298,141	326,341	248,340	andere half-producten.	
<b>Produits finis :</b>						<b>Afgewerkte producten :</b>	
Aciers marchands .....		1,291,179	1,390,609	1,713,836	1,865,121	Handelsstaal.	
Profilés et zorès .....		200,168	191,983	244,676	287,650	Profielstaal.	
Rails et accessoires .....		89,198	56,226	78,434	96,647	Spoorstaven en toebehoren.	
Fil machine .....		337,621	438,111	487,940	490,968	Machinedraad.	
Tôles fortes .....		520,012	450,760	517,425	641,456	Dikke platen.	
Tôles moyennes .....		84,831	98,273	126,099	138,173	Middelmatige platen.	
Larges plats .....		42,174	25,005	30,532	32,621	Breed bandstaal.	
Tôles fines noires .....		333,171	429,820	561,972	529,013	Fijne zwarte platen.	
Tôles galvanisées, plombées et étamées ..		161,255	215,766	260,166	285,096	Gegalvanis., verlode en vertinde platen.	
Feuillards, bandes à tubes et tubes sans soudure .....		262,138	303,441	331,201	335,620	Bandstaal, banden voor pijpen en naad- loze pijpen.	
Divers (essieux, bandages, traverses et autres) .....		36,575	23,661	38,163	62,787	Diverse (assen, banden, dwarsliggers en andere)	
<b>Total</b> .....		<b>3,358,322</b>	<b>3,623,655</b>	<b>4,390,444</b>	<b>4,765,152</b>	<b>Totaal.</b>	
Tubes soudés .....		46,056	43,865	43,457	52,998	Gelaste pijpen.	
Extraction de minerai de fer (en tonnes) ..		98,882	82,405	105,728	143,523	Ontginning van ijzererts (in ton).	

## Production de métaux non ferreux. — Productie van non-ferrometalen.

ANNÉES JAREN	I. Produits bruts. — Ruwe producten.						II. Demi-produits — Halfproducten.							
	Alumi- nium	Cuivre Koper	Plomb Lood	Zinc Zink	Étain, anti- moine, cad- mium, etc. Tin, anti- monium, cad- mium enz. (t)	Total Totaal	Argent, or, platine, etc. Zilver, goud, platina, enz. (kg)	Cuivre non- allié Ongel- egeerd koper (t)	Cuivre allié Koper- lege- ringen (t)	Plomb Lood (t)	Alumi- nium (t)	Autres (zinc, étain, divers). Andere (zink, tin, diverse) (t)	Total (à l'ex- ception des métaux précieux) Totaal met uitzon- dering van de edele metalen (t)	Argent, or, platine, etc. Zilver, goud, platina, enz. (kg)
1938 ...	1,580	131,000	102,200	229,200	19,000	482,980	..	..	..	..	..	..	149,595	..
1947 ...	1,913	131,693	40,520	133,011	17,492	324,629	251,920	..	..	..	..	..	169,503	43,023
1948 ...	1,545	136,196	66,035	153,928	16,778	374,482	312,331	..	..	..	..	..	147,879	37,424
1949 ...	2,230	133,441	79,304	176,568	14,083	405,626	253,412	..	..	..	..	..	134,060	26,357
1950 ...	1,691	137,239	62,094	177,326	15,066	393,416	234,140	52,016	29,779	26,878	8,129	39,922	156,724	21,452
1951 ...	1,409	142,149	72,821	200,886	14,908	432,173	276,785	61,312	40,484	27,017	13,319	55,512	197,644	22,496
1952 ...	1,401	146,720	79,506	186,799	14,714	429,140	283,259	51,542	34,151	19,923	12,606	37,869	156,091	21,012
1953 ...	1,506	150,332	76,351	193,427	14,531	436,147	292,607	49,667	29,495	21,171	12,385	41,276	153,994	19,654
1954 ...	1,672	153,605	71,902	213,095	16,289	456,563	290,210	58,293	39,097	23,445	16,677	37,216	174,728	22,205
1955 ...	2,408	156,920	82,773	211,941	15,208	469,250	274,530	63,911	43,582	23,774	26,680	40,564	198,511	20,874
1956 ...	2,734	168,859	102,253	230,687	15,487	520,020	293,956	63,067	39,444	24,927	28,743	43,069	199,250	23,323

## Fabrications métalliques. — Metaalverwerkende nijverheid.

Source : Fédération des Entreprises de l'Industrie des Fabrications métalliques et Institut National de Statistique.

Bron : Federatie van de Ondernemingen der Metaalverwerkende Nijverheid en Nationaal Instituut voor de Statistiek.

GROUPES PROFESSIONNELS	Expéditions totales Totaal der verzendingen				BEDRIJFSGROEPEN
	Valeur Waarde (1,000,000 F)	Poids Gewicht (t)	Valeur Waarde (1,000,000 F)	Poids Gewicht (t)	
	<b>1953</b>		<b>1954</b>		
Aciéries de moulage .....	1,202.8	72,853	1,084.2	65,168	Staalgieterijen.
Fonderies .....	1,370.7	112,473	1,339.3	112,758	IJzergieterijen.
Tréfilerie, étirage, laminage à froid .....	3,669.0	340,739	4,286.2	464,950	Draadtrekkerij.
Forge, estampage, gros emboutissage et industries connexes .....	1,992.3	149,220	1,950.4	165,060	Smederij, perswerk, zwaar drijfwerk en aanverwante bedrijven.
Travail de la tôle et fabrications métalliques diverses .....	4,778.4	256,450	5,216.3	293,929	Plaatbewerking en verscheidene metaalbewerkingen.
Accessoires métalliques du bâtiment .....	3,313.2	110,467	3,540.6	124,522	Metaaltoebehoren voor het bouwbedrijf.
Ponts, charpentes, grosse chaudronnerie ..	2,275.6	184,070	2,413.7	203,343	Bruggen, vakwerk, zware ketelmakerij.
Construction navale .....	2,972.4	46,059	2,986.3	43,781	Scheepsbouw.
Matériel de chemin de fer et tramways ...	2,496.9	105,986	2,253.4	106,608	Spoorweg- en trammateriaal.
Automobile, cycle, aéronautique et industries connexes .....	11,114.7	148,201	12,267.2	168,260	Auto's, rijwielen, vliegtuigbouw en aanverwante bedrijven.
Machines motrices, pneumatiques et hydrauliques .....	1,200.1	12,226	1,302.1	12,623	Drijfkrachtmachines, compressoren, pompen, ventilatoren en andere machines.
Machines-outils et industries connexes ...	1,903.2	24,899	1,754.5	22,937	Werktuigmachines en aanverwante bedrijven.
Constructions mécaniques diverses .....	1,269.5	20,692	1,189.8	19,743	Verscheidene mechaniekbouwwerken.
Appareils de levage, manutention et pesage	1,188.9	28,192	1,152.4	29,621	Hijs-, vervoer- en weegapparaten.
Appareils et installations pour diverses industries .....	2,649.2	65,405	2,963.3	73,302	Toestellen en installaties voor verscheidene industrieën.
Construction électrique .....	8,739.9	127,579	9,496.7	137,339	Electrotechnische industrie.
Fine construction mécanique .....	532.6	2,394	659.7	3,249	Fijnmechaniekbouw.
Armes et leurs munitions .....	3,546.8	18,971	2,443.1	13,102	Wapens en hun munitie.
<b>Total :</b>	<b>56,216.2</b>	<b>1,826,876</b>	<b>58,299.2</b>	<b>2,060,295</b>	<b>Totaal.</b>
	<b>1955</b>		<b>1956</b>		
Aciéries de moulage .....	1,334	80,731	1,600	87,532	Staalgieterijen.
Fonderies .....	1,546	132,317	1,872	157,836	IJzergieterijen.
Tréfilerie, étirage, laminage à froid ..	5,258	508,469	5,625	518,869	Draadtrekkerij.
Forge, estampage, gros emboutissage et industries connexes .....	2,199	192,083	2,644	219,795	Smederij, perswerk, zwaar drijfwerk en aanverwante bedrijven.
Travail de la tôle et fabrications métalliques diverses .....	5,925	378,672	6,680	402,876	Plaatbewerking en verscheidene metaalbewerkingen.
Accessoires métalliques du bâtiment ..	3,727	140,716	4,414	166,527	Metaaltoebehoren voor het bouwbedrijf.
Ponts, charpentes, grosse chaudronnerie.	2,600	224,105	3,514	264,003	Bruggen, vakwerk, zware ketelmakerij.
Construction navale .....	3,159	49,539	4,654	63,310	Scheepsbouw.
Matériel de chemin de fer et tramways .	3,000	114,571	2,915	92,613	Spoorweg- en trammateriaal.
Automobile, cycle, aéronautique et industries connexes .....	13,144	195,640	15,255	203,273	Auto's, rijwielen, vliegtuigbouw en aanverwante bedrijven.
Machines motrices, pneumatiques et hydrauliques .....	1,412	16,431	1,475	16,965	Drijfkrachtmachines, compressoren, pompen, ventilatoren en andere machines.
Machines-outils et industries connexes ...	2,125	28,518	2,383	31,627	Werktuigmachines en aanverwante bedrijven.
Constructions mécaniques diverses .....	1,379	24,486	1,480	28,302	Verscheidene mechaniekbouwwerken.
Appareils de levage, manutention et pesage .....	1,252	28,995	1,395	32,902	Hijs-, vervoer- en weegapparaten.
Appareils et installations pour diverses industries .....	3,135	77,590	3,880	87,497	Toestellen en installaties voor verscheid. industrieën
Construction électrique .....	11,416	169,845	13,469	207,300	Electrotechnische industrie.
Fine construction mécanique .....	815	3,764	730	3,849	Fijnmechaniekbouw.
Armes et leurs munitions .....	3,031	22,691	1,870	9,160	Wapens en hun munitie.
<b>Total :</b>	<b>66,457</b>	<b>2,389,163</b>	<b>75,855</b>	<b>2,594,236</b>	<b>Totaal.</b>



**Production des filatures et production de rayonne.  
Productie van de spinnerijen en productie van rayonne.**

	Lin Vlas	Jute Jute	Chanvre Hennep	Coton — Katoen			Laine — Wol		Rayonne (1)					
				Fin	Cardes fileuses	Cocons	Peignée	Cardée	Fils — Garen			Fibres	Total	
									Fijn- spinnerij	Kaard- spinnerij	Cocon			Kamwol
				(t)	(t)	(t)	(t)	(t)	(t)	(t)	(t)	(t)	(t)	(t)
1938	8,241	50,688	4,812	75,072			—	13,344	12,444	..	..	..	..	..
1948	7,442	41,594	2,517	72,217	4,762	8,934	18,438	15,674	8,809	1,206	10,025	11,431	21,456	
1949	7,398	44,236	2,223	74,169	5,786	9,734	17,819	17,811	8,160	1,101	9,261	9,365	18,626	
1950	9,490	51,969	2,417	86,091	7,463	10,780	21,102	19,078	8,888	976	9,864	12,679	22,543	
1951	12,237	67,237	3,032	98,249	6,755	12,670	17,886	16,202	11,113	1,272	12,385	16,878	29,263	
1952	10,777	61,685	1,979	76,052	5,232	9,879	16,687	13,111	6,479	750	7,229	11,488	18,717	
1953	9,123	71,681	1,822	82,504	6,398	10,878	22,116	15,508	7,277	984	8,261	18,955	27,216	
1954	8,751	72,747	2,174	91,944	6,785	13,809	21,970	16,832	10,273	1,247	11,520	19,647	31,167	
1955	8,771	78,045	2,310	88,540	6,131	12,897	23,946	17,693	9,881	987	10,868	20,993	31,861	
1956	9,157	76,573	2,051	91,228	5,711	11,629	26,628	18,711	9,699	1,306	11,005	21,771	32,776	

(1) Source : Fabelta.

(1) Bron : Fabelta.

**Tissage. — Weverij.**

ANNÉES JAREN	Tissus de coton (t)	Tissus de laine (t)	Tissus de rayonne (t)	Tissus de lin (t)	Tissus de jute (t)	Tissus de soie naturelle (kg)	Tapis de coco et autres fibres dures (t)
	Katoen- weefsels (t)	Wol- weefsels (t)	Rayonne- weefsels (t)	Vlas- weefsels (t)	Jute- weefsels (t)	Weefsels van natuur- zijde (kg)	Tapijten : koko en andere harde vezels (t)
1938	49,488	15,600	2,736	9,036	29,724	..	..
1948	62,659	19,387	5,166	5,013	29,430	..	..
1949	59,454	21,362	5,258	5,068	31,897	53,852	786.3
1950	73,541	26,403	6,244	7,748	38,891	9,349	1,576.6
1951	79,089	25,010	6,298	8,121	45,881	6,420	1,377.0
1952	61,949	20,236	4,476	7,976	42,828	3,687	917.8
1953	66,633	24,157	6,276	7,421	43,844	6,163	1,109.9
1954	77,099	25,090	7,247	7,554	39,413	8,771	1,915.2
1955	74,106	28,458	7,030	7,099	42,157	8,801	2,242.8
1956	79,637	30,822	8,240	7,213	38,653	11,079	2,318.4

**Industrie de la bonneterie. — Breigoednijverheid.**

PRODUCTION DE	1951	1952	1953	1954	1955	1956	PRODUCTIE VAN
<b>I. Tissus à mailles (en 1,000 kg) :</b>							<b>I. Gebreide stoffen (in 1,000 kg)</b>
<b>A. Sous-vêtements :</b>							<b>A. Ondergoed :</b>
Indémaillable .....	808	723	704	773	913	982	Indémaillable.
Interlock .....	3,406	2,737	3,246	3,358	3,336	3,579	Interlock.
Tous autres tissus .....	1,016	832	854	933	883	1,061	Alle andere stoffen.
<b>B. Tissus pour vêtements de dessus</b> .....	522	730	957	1,099	1,511	1,895	<b>B. Tricotweefsels voor bovenkleding.</b>
<b>Total</b> .....	<b>5,752</b>	<b>5,022</b>	<b>5,761</b>	<b>6,163</b>	<b>6,643</b>	<b>7,517</b>	<b>Totaal.</b>
<b>II. Articles finis :</b>							<b>II. Afgewerkte artikelen :</b>
<b>Articles de sous-vêtements (en 1,000 douz.) :</b>							<b>Ondergoedartikelen (in 1,000 doz.) :</b>
en indémaillable .....	312	209	226	257	284	280	in indémaillable.
autres .....	2,526	2,219	2,389	2,512	2,582	2,738	andere. ....
<b>Bas pour dames (en 1,000 douz. de paires) :</b>							<b>Dameskousen (in 1,000 doz. paar) :</b>
1) en nylon ou autres fils synthétiques :							1) in nylon of andere synthetische garens.
a) sur métiers « cotton » ..	705	954	1,104	1,371	1,695	1,926	a) op « cotton » getouwen.
b) sur métiers circulaires ..	17	28	44	57	61	51	b) op rondbreigetouwen.
2) en rayonne ou soie purs ou vanisés avec d'autres matières :							2) in rayonne of gevaniseerd met andere garens :
a) sur métiers « cotton » ..	280	106	79	70	10	3	a) op « cotton » getouwen.
b) sur métiers circulaires ..	55	44	13	13	13	4	b) op rondbreigetouwen.
3) en laine, coton, fibranne ..	150	123	119	37	30	36	3) in wol, katoen, fibraan.
Chaussettes, bas trois-quarts, socquettes .....	1,368	1,506	1,570	1,468	1,533	1,561	Sokken, driekwart kousen, sokjes.
Articles de vêtements de dessus (1,000 pièces) .....	5,231	7,140	8,141	8,623	10,318	12,966	Bovengoedartikelen (1,000 stuks).
Bérets basques (1,000 pièces) ..	1,424	857	552	566	356	292	Baskische mutsen (1,000 stuks)
Gants (1,000 paires) .....	984	758	874	993	819	895	Handschoenen (1,000 paar).



**Tissage. — Production d'après la nomenclature des tissus (t).  
Weverijen. — Productie volgens de naamlijst der weefsels (t).**

TISSUS	1953	1954	1955	1956	WEEFSELS
<b>Tissus de coton (à l'exclusion des tissus d'ameublement) :</b>					<b>Katoenen weefsels (met uitzondering van de weefsels voor stoffering) :</b>
Flanelle .....	2,762	2,889	3,312	3,546	Flanel.
Velours et peluches autres que pour l'ameublement .....	367	339	282	340	Fluweel en pluche, andere dan voor stoffering
Voile et étamine .....	447	918	977	949	Voile en etamine.
Mouchoirs .....	242	279	266	236	Zakdoeken.
Essuie-mains gaufrés, essuies de cuisine, nappes et serviettes .....	1,923	1,702	1,459	1,566	Gewafelde handdoeken, keukenhanddoeken, tafellakens en servetten.
Tissus lourds industriels et bâches .....	2,995	3,346	3,581	3,781	Zware nijverheidsweefsels en dekzeilen.
Autres tissus (éventuellement à blanchir, à teindre ou à imprimer) de larg. infér. à 1,60 m .....	14,391	18,420	15,608	17,508	Autre weefsels (om eventueel te bleken, te verven of te bedrukken) van minder dan 1,60 m breed.
Autres tissus (éventuellement à blanchir, à teindre ou à imprimer) de 1,60 m et plus de largeur .....	4,618	3,956	3,917	4,902	Autre weefsels (om eventueel te bleken, te verven of te bedrukken) van 1,60 m breed en meer.
Tissus en fils blanchis ou en fils teints .....	4,980	4,884	4,835	4,730	Weefsels in gebleekte of geverfde garens.
Tissus éponge à la pièce ou en confection simple (y compris tissus éponge et jacquard) .....	1,538	1,544	1,800	2,188	Sponsweefsels aan het stuk of eenvoudig geconfectionneerd (sponsweefsels en jacquard inbegrepen).
Autres tissus jacquard non dénommés ailleurs .....	582	579	617	632	Autre jacquardweefsels, elders niet vernoemd
<b>Tissus de lin (à l'exclusion des tissus d'ameublement) :</b>					<b>Vlasweefsels (met uitzondering van de weefsels voor stoffering) :</b>
Tissus de lin pur fil :					Weefsels van zuiver vlas :
Toile à voile .....	1,436	1,345	1,174	1,268	Zeildoek.
Tissus pour vêtements de travail .....	41	40	65	21	Weefsels voor arbeidskledij.
Tissus industriels .....	656	532	393	467	Nijverheidsweefsels.
Autres .....	3,829	3,999	3,949	3,642	Autre.
Tissus mixtes :					Gemengde weefsels :
Lin-coton .....	859	878	684	826	Vlas-katoen.
Lin-jute .....	83	112	116	148	Vlas-jute.
Autres .....	286	291	377	443	Autre.
<b>Tissus de laine (à l'exclusion des tissus d'ameublement) :</b>					<b>Wollen weefsels (met uitzondering van de weefsels voor stoffering).</b>
Tissus en laine peignée .....	4,482	4,973	4,881	5,684	Kamwollen weefsels
Tissus en laine cardée .....	3,751	4,028	3,749	3,756	Kaardwollen weefsels.
Velours et peluches autres que pour l'ameublement .....	651	477	677	814	Fluweel en pluche, andere dan voor stoffering.
Tous les autres tissus en laine mélangée avec du coton, effilochés, fibres de rayonne, etc. ....	1,182	1,391	1,428	1,381	Alle andere weefsels van wol gemengd met katoen, rafelwol, rayonvezels, enz...
<b>Tissus de soie naturelle</b> .....	6	9	9	11	<b>Natuurzijden weefsels.</b>
<b>Tissus de rayonne (à l'exclusion des tissus d'ameublement) :</b>					<b>Rayonneweefsels (met uitzondering van de weefsels voor stoffering) :</b>
Tissus pour robes .....	900	784	712	664	Weefsels voor klederen.
Doublures en rayonne pure .....	491	572	503	564	Voering van zuivere rayonne.
Doublures en rayonne mélangée .....	1,122	1,335	999	891	Voering van gemengde rayonne.
Velours et peluches autres que pour l'ameublement .....	6	—	7	7	Fluweel en pluche, andere dan voor stoffering.
Autres .....	1,202	1,633	1,683	2,044	Autre.
<b>Tissus de jute</b> .....	43,060	37,985	40,215	35,007	<b>Juteweefsels.</b>
<b>Tissus de fibres de rayonne</b> .....	2,268	2,501	2,623	3,591	<b>Weefsels van rayonne (fibraan).</b>
<b>Tissus d'ameublement :</b>					<b>Weefsels voor stoffering :</b>
Coton : tissus pour ameublement autres que velours et peluches .....	5,441	5,922	7,495	9,796	Katoenen weefsels voor stoffering, andere dan fluweel en pluche.
Lin .....	69	204	192	274	Vlasweefsels.
Mixtes : lin-coton .....	76	78	77	55	Gemengde : vlas-katoen
Laine .....	182	122	409	559	Wollen weefsels.
Rayonne .....	189	324	391	371	Van rayonne.
<b>Velours et peluches d'ameublement :</b>					<b>Fluweel en pluche voor stoffering :</b>
Coton .....	2,500	3,133	2,327	1,592	Van katoen.
Laine .....	541	628	538	572	Van wol.
Rayonne .....	99	97	111	108	Van rayonne.
<b>Coutil à matelas :</b>					<b>Weefsels voor matrassen :</b>
Coton (y compris jacquard) .....	3,344	3,511	3,456	3,313	Van katoen (inbegrepen jacquard).
Lin-coton .....	87	75	72	69	Van vlas-katoen.
<b>Tissus pour pantoufles :</b>					<b>Weefsels voor pantoffels :</b>
Coton .....	239	265	553	478	Van katoen
Laine .....	372	391	316	237	Van wol.
<b>Tapis :</b>					<b>Tapijten :</b>
Coton .....	11,165	13,230	12,252	13,763	Katoenen.
Laine .....	10,156	10,791	13,649	14,738	Wollen.
Jute .....	784	1,428	1,943	3,647	Jute.
Coco et autres fibres dures, non dénommées ailleurs .....	1,110	1,915	2,243	2,318	Koko en andere harde vezels.
<b>Couvertures</b> .....	8,720	11,079	10,817	9,676	<b>Dekens.</b>
<b>Torchons, lavettes et chamoisettes</b> .....	3,217	3,393	3,363	3,783	<b>Dwei'en, vaatdoeken en poetsdoeken.</b>
<b>Total général</b> .....	<b>149,447</b>	<b>158,327</b>	<b>161,102</b>	<b>166,956</b>	<b>Algemeen totaal.</b>

## Industrie de l'azote. — Stikstofnijverheid.

PRODUCTION	1951	1952	1953	1954	1955	1956	PRODUCTIE
1. <i>Ammoniaque de synthèse et dérivés : production :</i>							1. <i>Synthetische ammoniak en derivaten : productie.</i>
en N. primaire ..... tN	191,666	189,439	182,305	223,703	209,265	235,591	van primaire N ..... tN
en N. engrais (dans les produits finis) ..... tN	178,822	175,880	165,109	206,844	196,147	225,197	van meststof N (in afgewerkte producten) ..... tN
2. <i>Sulfate d'ammoniaque de récupération : production :</i>							2. <i>Ammoniaksulfaat bekomen door terugwinning : productie :</i>
d'azote sous forme de sulfate d'ammoniaque ..... tN	15,807	16,056	15,837	15,495	15,557	16,558	van stikstof onder vorm van ammoniaksulfaat ..... tN
3. <i>Engrais composés :</i>							3. <i>Samengestelde meststoffen :</i>
production en t. marchandises.	74,510	87,695	91,886	129,709	130,270	159,217	productie in t goederen
teneur en éléments fertilisants :							gehalte aan vruchtbaarmakende
azote ..... t	3,676	4,387	4,120	7,535	6,953	10,611	elementen :
potasse ..... t	9,840	11,099	11,759	16,483	17,408	22,124	stikstof ..... t
acide phosphorique ..... t	6,947	8,287	7,959	12,944	12,107	13,657	potas ..... t
4. <i>Produits techniques :</i>							4. <i>Technische producten :</i>
production de N. fixé sous forme de produits techniques tN	13,259	8,944	5,728	9,762	9,693	9,927	productie van N vastgelegd onder vorm van technische producten ..... tN

## Distillation de la houille. — Steenkolendistillatie.

PRODUCTION (en tonnes)	1951	1952	1953	1954	1955	1956	PRODUCTIE (in ton)
Benzol moteur et industriel .....	30,000	36,090	31,837	32,972	44,780	50,097	Motor- en industriële benzol.
Benzène .....	15,747	14,831	14,639	15,163	10,259	12,029	Benzeen.
Toluol .....	1,735	1,595	2,310	2,294	1,588	1,823	Toluol.
Toluène .....	2,522	2,454	2,674	2,661	1,517	1,662	Tolueen.
Xylol .....	1,264	1,168	1,042	914	566	562	Xylol.
Xylène .....	92	187	121	211	116	109	Xyleen.
Solvant naphta :							Solvant naphta :
rectifié .....	775	536	703	636	777	849	gerectificeerde.
lourd kupferfest .....	270	126	200	303	388	652	zware-kupferfest.
lourd dégrossi .....	64	38	42	41	47	58	ruw bewerkte.

## Production de pneumatiques pour vélocipèdes. — Allumettes.

### Productie van fietsbanden. — Lucifers.

PRODUCTION	1951	1952	1953	1954	1955	1956	PRODUCTIE
Pneumatiques pour vélocipèdes (en 1,000 pièces) :							Fietsbanden (in 1,000 stuks) :
enveloppes .....	3,007	2,054	2,140	2,589	3,063	3,447	buitenbanden.
chambres à air .....	2,453	1,268	1,575	2,238	2,484	3,275	binnenbanden.
Allumettes (en 1,000,000 tiges) ..	63,328	49,370	56,324	57,082	53,681	59,210	Lucifers (in 1,000,000 stuks).

## Raffineries de pétrole et dérivés. Petroleum- en petroleumderivatenraffinaderijen.

(Source : Ministère des Finances, Service des Accises).

(Bron : Ministerie van Financiën, Dienst der Accijnzen).

SPÉCIFICATION	1951	1952	1953	1954	1955	1956	OPSOMMING
<i>Mise en œuvre :</i>							<i>Verwerkt :</i>
Pétroles bruts .....kl	991,788	3,057,350	3,692,105	4,381,854	5,436,588	6,259,664	kl Ruwe petroleum.
<i>Production :</i>							<i>Productie :</i>
Huiles légères .....kl	221,711	731,018	942,096	1,142,145	1,421,959	1,603,822	kl Lichte oliën.
Huiles moyennes .....kl	14,694	76,659	102,266	167,387	204,800	255,631	kl Halfzware oliën.
Huiles lourdes :							Zware oliën :
Huiles combustibles :							Brandoliën :
Fuel-oil .....t	394,662	1,290,514	1,339,568	1,511,801	1,720,558	1,965,222	t Fuel-oil.
Gas-oil etc. ....t	192,474	476,749	791,373	895,551	1,163,258	1,403,374	t Gas-oil, enz.
Huiles de graissage...t	4,742	4,305	4,981	10,046	16,929	24,067	t Smeeroliën.
Résidus non liquides à 50° .....t	81,162	85,097	88,222	91,776	150,533	228,466	t Residuen, niet vloeibaar op 50°.
<i>Mises en consommation :</i>							<i>Verbruikt :</i>
Huiles légères .....kl	135,657	301,595	437,396	745,671	939,601	1,044,080	kl Lichte oliën.
Huiles moyennes .....kl	14,694	29,769	51,415	87,158	58,433	53,420	kl Halfzware oliën.
Huiles lourdes :							Zware oliën :
Huiles combustibles :							Brandoliën :
Fuel-oil .....t	186,179	422,345	471,689	556,499	645,186	902,827	t Fuel-oil.
Gas-oil et autres ...t	92,947	206,990	408,893	511,251	604,951	720,818	t Gas-oil en andere.
Huiles de graissage...t	4,971	5,056	4,017	9,659	14,884	23,284	t Smeeroliën.
Résidus non liquides à 50° .....t	53,721	56,144	64,847	71,227	93,947	156,584	t Residuen, niet vloeibaar op 50°.
<i>Huiles légères (1)</i>							<i>Lichte oliën (1).</i>
Benzine .....kl	3,304	3,177	3,769	4,160	5,257	5,570	kl Benzine.
White spirit .....kl	2,128	716	2,806	4,018	5,098	5,710	kl White spirit.

(1) Destinées au traitement industriel des matières premières.

(1) Bestemd voor de industriële bewerking van de grondstoffen.

## Production de confitures. — Productie van jam. Meuneries <sup>(1)</sup>. — Maalderijen <sup>(1)</sup>.

SPÉCIFICATION	1951	1952	1953	1954	1955	1956	OPSOMMING
<i>Confiture :</i>							<i>Jam :</i>
production .....t	8,921	8,699	8,379	10,334	10,979	11,653	t productie.
ventes .....t	8,710	8,708	8,269	10,385	11,370	11,774	t verkoop.
<i>Fruits confits, corins de prunes, fruits au sirop, conserves de fruits au naturel et autres :</i>							<i>Gekonfijte vruchten, pruimenmoes, vruchten in stroop, natuurlijk ingelegd fruit en andere :</i>
production .....t	11,890	10,593	7,148	8,149	9,222	10,504	t productie.
ventes .....t	10,982	9,117	8,051	8,991	9,015	10,873	t verkoop.
<i>Meuneries :</i>							<i>Maalderijen :</i>
production de farine ...t	767,065	786,374	754,588	770,672	772,379	795,186	t productie van meel.

## Industrie de la margarine. — Margarinenijverheid.

SPÉCIFICATION	1951	1952	1953	1954	1955	1956	OPSOMMING
<i>A. Production :</i>							<i>A. Productie :</i>
Margarine fabriquée .....t	69,316	73,659	75,190	85,206	88,311	92,380	t Voortgebrachte margarine ongeschikt voor het verbruik.
Margarine impropre à la consommation .....t	240	444	429	438	112	72	t B. Verkoop :
<i>B. Vente :</i>							In het buitenland.
À l'intérieur du pays .....t	67,947	72,258	73,312	82,454	86,163	90,051	t In het Groot-hertogdom
Au Grand-Duché de Luxembourg .....t	967	1,123	1,262	1,455	1,666	1,781	t Luxemburg.
À l'exportation .....t	78	25	173	839	295	251	t In het buitenland.
<i>Total .....t</i>	<b>68,992</b>	<b>73,406</b>	<b>74,747</b>	<b>84,748</b>	<b>88,124</b>	<b>92,083</b>	t <i>Totaal.</i>

(1) Source : Association générale des Meuniers belges. A partir de 1954 : Ministère des Affaires économiques.

(1) Bron : Algemene Vereniging der Belgische Maalders. Van 1954 af : Ministerie van Economische Zaken.

## Production de sucre (tonnes). — Suikerproductie (ton).

(Source : Ministère des Finances)

(Bron : Ministerie van Financiën)

CAMPAGNES SUCRIÈRES	Sucres produits dans les fabriques Suiker voortgebracht in de fabrieken			Sucres obtenus par transformation dans les raffineries Suiker gewonnen door verwerking in de raffinaderijen					SUIKER- CAMPAGNES
	Sucres bruts  Ruwe suiker	Poudres blanches de fabrique  Wit fabrieks- poeder	Tot.	Poudres blanches de fabrique  Wit fabrieks- poeder	Candis  Kandij	Raffinés en pains, morceaux et poudre Geraffineerde suiker in broden, klontjes en poeder	Cassonades ou vergeoises  Bruine suiker of vergeoise	Tot.	
1938-1939 . . . .	74,642	106,972	181,614	61,438	4,611	159,581	17,653	243,283	1938-1939.
1946-1947 . . . .	99,483	121,551	221,034	21,475	1,802	95,865	14,206	133,348	1946-1947.
1947-1948 . . . .	53,738	75,358	129,096	63,286	2,236	120,399	15,812	201,733	1947-1948.
1948-1949 . . . .	96,173	148,135	244,308	36,278	2,370	99,364	17,887	155,899	1948-1949.
1949-1950 . . . .	113,981	205,823	319,804	33,616	2,116	123,475	17,548	176,755	1949-1950.
1950-1951 . . . .	142,352	270,963	413,315	30,468	2,038	135,949	13,892	182,347	1950-1951.
1951-1952 . . . .	83,883	164,207	248,090	65,512	2,192	115,035	12,510	195,249	1951-1952.
1952-1953 . . . .	112,212	189,358	301,570	38,697	3,060	125,224	12,364	179,345	1952-1953.
1953-1954 . . . .	147,040	235,319	382,359	34,834	5,068	131,822	12,637	184,361	1953-1954.
1954-1955 . . . .	137,130	189,092	326,222	25,993	1,900	139,941	12,189	180,023	1954-1955.
1955-1956 . . . .	147,984	215,814	363,798	27,476	2,255	144,820	10,695	185,246	1955-1956.
1956-1957 . . . .	120,667	185,556	306,223	24,931	1,830	148,866	12,150	187,777	1956-1957.

## Production d'huiles végétales et animales.

### Productie van plantaardige en dierlijke oliën.

PRODUCTION (en tonnes)	1952	1953	1954	1955	1956	PRODUCTIE (in ton)
<i>Huiles autres que de lin :</i>						<i>Oliën andere dan lijnolie :</i>
huile brute . . . . .	78,749	51,576	62,932	47,885	67,993	ruwe olie
huile raffinée ou hydrogénée . .	99,873	108,064	126,524	149,746	136,459	geraffineerde en gehydrogeneerde of geharde olie
huiles ayant subi d'autres transformations . . . . .	12,277	17,210	7,427	11,450	9,763	oliën die andere bewerkingen ondergaan hebben.
acid-oils . . . . .	10,267	10,651	9,732	10,094	9,819	acid-oils
tourteaux et schroots . . . . .	79,949	62,140	68,465	60,683	78,052	veekoeken en schroot.

**Statistique de l'activité de l'industrie laitière.**  
**Statistiek van de voortbrenging in de zuivelnijverheid.**

ANNEES JAREN	Préparation de lait et de crème pour la consommation Bereiding van melk en room voor de consumptie							Fabrication Fabricage			
	Lait - Melk (1,000 l)				Crème - Room (1,000 l)			A. Beurre - Boter (1,000 kg)			
	Lait de laiterie Melkerijmelk	Lait écrémé Afgeroonde melk	Lait battu Karnemelk	Lait écrémé acidifié artificiel- lement. - Kunst- matig aangezuurde afgeroonde melk	Crème à fouetter Slagroom	Crème Room	Crème diluée Verdunde room	1 <sup>e</sup> catégorie Beurre de laiterie M.C. Melkerijboter C. M.	2 <sup>e</sup> Catégorie Beurre de laiterie Melkerijboter	3 <sup>e</sup> Catégorie Beurre de cuisine Keukenboter	Beurre de marchand Handelaarsboter
1949 .....	319,171	37,526	40,403	5,115	1,784	253	6	16,094	9,830 (1)	..	..
1950 .....	342,563	33,377	40,966	4,110	2,108	303	31	17,918	14,421 (1)	..	..
1951 .....	351,031	22,116	37,894	4,613	2,379	146	29	22,091	11,648	77	2,890
1952 .....	352,473	26,269	36,207	3,843	2,445	149	47	23,550	10,208	135	4,865
1953 .....	344,145	11,912	36,919	4,127	2,686	252	46	30,015	10,966	105	6,741
1954 .....	364,857	5,485	36,801	3,828	3,112	235	47	33,001	11,500	110	7,987
1955 .....	380,460	4,852	37,169	3,721	3,441	175	52	34,861	9,973	45	8,713
1956 .....	401,477	4,541	34,798	2,973	3,639	169	63	34,939	11,368	47	9,317

ANNEES JAREN	Fabrication (suite) — Fabricage (vervolg)									
	B. Fromage (1,000 kg) — B. Kaas (1,000 kg)									
	Frais - Verse			Pâte dure (genre hollande) Harde (soort Hollandse)	Demi-dure (genre St Paulin) Half harde (soort St Paulin)	Brie	Camem- bert	Herve	de Bruxelles Brusselse	Divers Ver- scheidene
Gras Vette	Demi-gras Half-vette	Maigre Magere								
1949 .....	1,713	..	1,933 (2)	1,099	257	420	285	1,241	529	381
1950 .....	2,307	..	2,400 (2)	1,448	315	535	198	1,517	235	275
1951 .....	1,781	749	3,161	2,353	364	588	134	1,702	729	254
1952 .....	1,815	644	3,696	2,433	390	575	109	1,270	704	338
1953 .....	1,928	290	4,075	2,298	455	654	97	1,358	861	393
1954 .....	2,163	294	4,546	2,092	584	583	73	1,240	882	460
1955 .....	2,282	284	4,842	2,523	679	539	57	1,129	831	551
1956 .....	2,527	252	4,927	2,774	791	529	69	1,048	907	574

(1) Déclaré en 1949 et 1950 sous la rubrique « autres » comprenant les beurres des 2<sup>e</sup> et 3<sup>e</sup> catégories.

(2) Comprend en 1949 et 1950 les fromages demi-gras et maigres.

(1) Aangegeven in 1949 en 1950 onder de rubriek « andere » boter van 2<sup>o</sup> en 3<sup>o</sup> categorie bevattend.

(2) Omvat in 1949 en 1950 de halfvette en magere kazen.

ANNEES JAREN	Fabrication (suite) — Fabricage (vervolg)									
	C. Poudre de lait (1,000 kg) C. Melkpoeder			D. Lait concentré (1,000 kg) D. Ingedikte melk		E. Yoghourt (1,000 l) E. Yoghurt		F. Crème glacée (1,000 l) F. Roomijs		G. Pro- duits dié- tétiques et spéciaux (1,000 kg) G. Dieet- en specia- le producten
	Lait entier Volle melk	Lait écrémé Afgeroonde melk	Lait battu Karnemelk	Lait entier éva- poré Ge- vaporeerd Volle melk	Condensé Gecondenseerd	Lait entier Volle melk	Lait écrémé Afgeroonde melk	Crème glacée Roomijs	Autres sortes de glaces de consomma- tion. - Andere con- sumptie-soorten.	
1949 .....	635	2,962	86	873	600	605	3,033	482	26 (1)	1,417
1950 .....	456	3,698	81	3,514	554	1,120	3,082	137	191 (1)	2,013
1951 .....	530	7,318	156	2,651	469	979	5,311	237	447	2,115
1952 .....	269	9,681	144	2,936	445	877	4,837	259	372	3,203
1953 .....	106	15,727	172	7,343	564	601	5,383	280	310	5,028
1954 .....	124	15,530	156	7,742	595	622	5,940	280	351	1,612
1955 .....	510	15,297	243	12,991	669	565	8,647	532	1,978	2,204
1956 .....	827	17,988	286	17,130	763	576	6,143	1,117	2,177	2,685

(1) Comprend à la fois en 1949 et 1950 la crème glacée proprement dite et les autres sortes de glaces de consommation.

(1) Omvat in 1949 en 1950 de echte roomijs en ander consumptieijs.

## Industries céramiques. — Keramieknijverheid.

Source : Fédération des Industries céramiques de Belgique.

Bron : Verbond der Keramische nijverheid van België.

PRODUCTION	1951	1952	1953	1954	1955	1956	PRODUCTIE
1. Vaisselle de faïence ..... t	6,458	4,464	3,864	4,987	4,695	4,683	t 1. Platteelvaatwerk.
Grès artistique ..... t	169	167	78	56	15	9	t Kunstzandsteen.
Divers ..... t	427	540	501	463	436	474	t Diverse.
2. Vaisselle en porcelaine, isolateurs et porcelaine électrotechnique ..... t	2,979	2,267	1,868	2,056	2,238	2,619	2. Porseleinen vaatwerk, isolatoren en electro-technisch porselein.
3. Carreaux de revêtement : en faïence ..... m <sup>2</sup>	1,204,258	1,354,407	1,057,439	1,352,780	1,491,488	1,446,878	3. Bekledingstegels : m <sup>2</sup> in plateelaarde
en grès ..... m <sup>2</sup>	7,275	11,782	34,752	46,811	52,348	63,802	m <sup>2</sup> in zandsteen.
4. Carreaux de pavement en demi-grès ..... m <sup>2</sup>	243,838	261,379	221,568	167,856	125,348	122,292	4. Bevoeringstegels in halve zandsteen.
5. Produits silico-alumineux, produits silicieux et autres .. t	152,837	136,087	100,222	92,326	102,735	132,648	5. Kiezelatuinachtige-, kiezelachtige product. en andere.
Dalles d'usine ..... t	17,059	13,588	8,375	13,698	8,854	9,671	t Fabrickstegels.
6. Tuiles et accessoires ..... t	196,163	184,466	179,407	203,400	290,883	187,233	t 6. Pannen en bijbehoren.
7. Meules abrasives ..... t	1,050	932	980	936	1,023	1,019	t 7. Slijpstenen.
Toiles et papiers abrasifs .. m <sup>2</sup>	866,743	727,384	796,204	685,854	576,033	540,581	m <sup>2</sup> Schuurpapier en -linnen.
8. Pots ..... t	1,856	1,843	745	604	494	404	t 8. Potten.
9. Argiles ..... t	250,485	355,560	386,400	386,599	389,129	424,247	t 9. Klei.
Silex ..... t	5,976	10,254	12,174	12,076	7,722	5,173	t Kiezel.
Pavés silex ..... t	5,402	4,131	3,115	3,061	3,517	3,762	t Kiezelstenen.
Quartz ..... t	125,645	147,065	170,146	128,683	209,724	182,765	t Kwarts.
Galets et feldspath ..... t	837	2,287	606	504	803	2,161	t Strandkeien en feldspath.
Sables réfractaires ..... t	22,875	19,983	15,812	12,355	23,364	21,812	t Vuurvaste aarde.
10. Céramique architecturale .. t	7,364	7,539	8,262	6,747	7,965	13,908	t 10. Bouwkeramiek.
11. Poterie en terre cuite ..... t	7,244	7,843	7,405	7,728	8,382	9,457	t 11. Aardewerk.

## Production de ciment. — Productie van cement.

PRODUCTION (en 1.000 tonnes)	1951	1952	1953	1954	1955	1956	PRODUCTIE (in 1.000 ton)
Ciment Portland .....	3,440	3,402	3,729	3,455	3,842	3,779	Portlandcement.
Ciment métallurgique (de hauts fourneaux, de fer, permétallurgique, sursulfaté) .....	933	698	885	906	834	873	Metaalcement (hoogoven-, ijzer-, permetaal- en overgesulfateerd cement).
Ciment de laitier .....	22	11	12	14	13	12	Slakkencement.
<b>Total .....</b>	<b>4,395</b>	<b>4,111</b>	<b>4,626</b>	<b>4,375</b>	<b>4,689</b>	<b>4,664</b>	<b>Totaal.</b>

## Industrie de la terre cuite. — Kleinijverheid.

PRODUCTION	1951	1952	1953	1954	1955	1956	PRODUCTIE
<b>Briques ordinaires :</b>							<b>Gewone baksteen :</b>
Rijnvorm ..... (1,000 pièces)	1,165,473	1,048,686	1,093,326	1,037,861	991,559	848,082	(1,000 stuks) Rijnvorm.
Waalvorm ..... (1,000 pièces)	333,670	226,103	196,167	172,273	102,633	86,420	(1,000 stuks) Waalvorm.
Boerkens ..... (1,000 pièces)	257,892	223,566	244,871	273,028	404,843	397,493	(1,000 stuks) Boerkens.
Bruxelles ..... (1,000 pièces)	253,610	215,012	192,587	190,060	217,929	177,236	(1,000 stuks) Brussel.
Autres non dénommées (1,000 pièces)	324,404	315,179	341,375	410,331	563,456	602,516	(1,000 stuks) Niet genoemde baksteen.
<b>Total .....</b> (1,000 pièces)	<b>2,335,049</b>	<b>2,028,546</b>	<b>2,068,326</b>	<b>2,083,553</b>	<b>2,280,420</b>	<b>2,111,747</b>	(1,000 stuks) <b>Totaal.</b>
<b>Briques de parement :</b>							<b>Gevelsteen :</b>
a) moulées à la machine (1,000 pièces)	96,601	75,821	83,825	80,987	78,303	67,633	(1,000 stuks) a) met de machine gevormd.
b) moulées à la main (1,000 pièces)	69,457	61,334	59,895	69,654	74,104	62,035	(1,000 stuks) b) met de hand gevormd.
Tuyaux de drainage ..... t	12,735	17,507	12,691	10,546	7,530	7,210	t Draineerbuizen.
Protège-câbles ..... t	18,500	22,324	17,497	19,741	24,494	24,292	t Kabeldeksels.
Briques creuses pour hourdis .. t	212,484	219,537	240,866	239,326	250,438	251,790	t Holle gewelfsteen.
Autres briques creuses ..... t	33,988	45,587	57,997	111,010	166,281	179,985	t Andere holle steen.
Produits divers en terre cuite (autres que tuiles, céramique architecturale, poterie à fleurs, poterie colombophile, ménagère et artistique) .....	10,614	15,896	14,869	23,153	11,911	8,986	Diverse kleiproducten andere dan pannen, bouwceramiek, bloempotten, duivenkwekers, huishoudelijk- en kunstardewerk.

## Tanneries. — Leerlooierijen

PRODUCTION	1951	1952	1953	1954	1955	1956	PRODUCTIE
Cuirs lourds (en tonnes) :							Zwaar leder (in ton) :
cuirs à semelles .....	6,701	5,371	4,111	4,664	4,142	3,165	zoolleder.
cuirs techniques .....	1,491	1,438	1,218	1,220	1,295	1,204	technisch leder..
Cuirs légers (en 1,000 pieds carrés)	37,008	34,373	35,215	34,156	38,422	44,676	Licht leder (in 1,000 vierk. voet).

### Production de chaussures et pantoufles.

### Productie van schoenen en pantoffels.

PRODUCTION (en 1.000 paires)	1951	1952	1953	1954	1955	1956	PRODUCTIE (in 1.000 paar)
<b>1. Chaussures tout cuir :</b>							<b>1. Gans lederen schoenen :</b>
pour hommes .....	2,022	2,355	1,912	2,154	2,322	2,340	voor mannen
pour femmes .....	3,258	3,500	3,290	3,347	3,452	3,953	voor vrouwen.
pour enfants (22-39) .....	1,501	1,797	1,698	1,942	1,983	2,144	voor kinderen (22-39)
pour bébés (18-21) .....	211	287	291	229	290	274	voor babies (18-21).
diverses (bottes, bottines pour mineurs, chaussures orthopédiques, de sport, etc) .....	335	318	242	301	277	343	verscheidene (botten, mijnwerkersbottinen, orthopedische schoenen, sport, enz.).
<i>Total :</i>	<b>7,327</b>	<b>8,257</b>	<b>7,433</b>	<b>7,973</b>	<b>8,324</b>	<b>9,054</b>	<i>Totaal.</i>
<b>2. Autres chaussures (à l'exception des pantoufles) :</b>							<b>2. Andere schoenen :</b>
pour hommes .....	370	365	430	342	372	457	(met uitzondering v. pantoffels)
pour femmes .....	1,028	1,089	1,370	1,346	1,373	1,588	voor mannen
pour enfants (22-39) .....	477	678	606	612	678	627	voor vrouwen
pour bébés (18-21) .....	35	50	45	60	110	118	voor kinderen (22-39)
<i>Total :</i>	<b>1,910</b>	<b>2,182</b>	<b>2,451</b>	<b>2,360</b>	<b>2,533</b>	<b>2,790</b>	<i>Totaal.</i>
<b>3. Pantoufles :</b>							<b>3. Pantoffels :</b>
poil de chameau .....	3,087	3,240	3,421	3,550	3,482	4,082	kameelhaar
feutres et divers .....	1,071	1,012	1,116	1,180	1,133	1,116	vilt en diversen
peausseries .....	1,442	1,563	1,469	1,633	1,838	1,936	bovenleder.
autres (dont espadrilles) .....	166	210	301	315	325	336	andere (waaronder espadrilles)
<i>Total :</i>	<b>5,766</b>	<b>6,025</b>	<b>6,307</b>	<b>6,678</b>	<b>6,778</b>	<b>7,470</b>	<i>Totaal.</i>

## Industrie du tabac. — Tabaknijverheid.

SPÉCIFICATION	1951	1952	1953	1954	1955	1956	SPECIFICATIE
Quantité de tabac mise en œuvre pour la fabrication de :							Hoeveelheid tabak gebruikt bij de fabricage van :
cigares ..... t	669	611	733	712	766	855	t sigaren.
cigarillos ..... t	997	1,202	1,407	1,465	1,544	1,914	t sigarillos
cigarettes ..... t	11,250	10,761	10,839	11,025	11,391	11,673	t sigaretten
tabac à fumer ..... t	11,722	11,577	10,990	10,616	10,169	10,047	t rooktabak.
tabac à mâcher ..... t	68	67	57	58	48	47	t pruimtabak.
tabac à priser ..... t	133	125	94	127	82	90	t snuiftabak.
<b>Total ..... t</b>	<b>24,839</b>	<b>24,343</b>	<b>24,120</b>	<b>24,003</b>	<b>24,000</b>	<b>24,626</b>	<b>t Totaal.</b>

## Industrie du papier. — Papiernijverheid.

SPÉCIFICATION	1952	1953	1954	1955	1956	SPECIFICATIE
<i>Production de papier et de carton (en tonnes) :</i>						<i>Productie van papier en karton (in ton) :</i>
papier journal ..... t	52,805	55,373	51,429	57,010	57,607	dagbladpapier
papier d'écriture et d'impression	65,654	70,040	73,556	76,410	82,343	schrijf- en drukpapier
papier Kraft ..... t	24,504	23,444	24,141	23,956	29,588	Kraftpapier
papier parchemin et parcheminé	12,975	17,319	21,258	20,999	21,061	perkament en imitatieperka-
papier d'emballage ..... t	48,505	60,827	71,338	78,873	77,296	mentpapier
autres papiers ..... t	14,945	14,404	17,470	16,400	17,706	verpakkingspapier
carton feutre, carton paille, car-						andere papiersorten
ton gris ..... t	28,966	27,488	32,817	32,422	31,878	vilt-, stro- en grijs karton
autres cartons ..... t	8,624	12,045	13,115	15,804	19,362	andere kartonsoorten
<b>Total :</b>	<b>256,978</b>	<b>280,940</b>	<b>305,124</b>	<b>321,874</b>	<b>336,841</b>	<b>Totaal.</b>
<i>Transformation du papier et du carton (en tonnes) :</i>						<i>Verwerking van papier en karton (in ton) :</i>
articles d'ameublement ..... t	..	11,603	9,626	10,052	15,240	stofferingsartikelen
emballages { en papier ..... t	47,308	47,330	51,844	121,525	131,427	verpakkings- { in papier
{ en carton ..... t	30,170	32,266	36,439			middelen { in karton
articles classiques et de bureau.	12,071	13,877	15,943	16,783	18,990	klassieke artikelen en bureelbe-
articles en papier et en carton						nodigdheden.
pour l'industrie ..... t	18,696	23,587	26,390	6,097	4,917	papiers en kartonnen artikelen
papiers et cartons imprégnés ..	10,036	13,806	14,474	33,576	66,396	voor de nijverheid.
autres ..... t	7,614	15,679	13,583	3,213	3,602	geïmpregneerd papier en karton
<b>Total :</b>	<b>..</b>	<b>158,148</b>	<b>168,299</b>	<b>191,246</b>	<b>240,572</b>	<b>Totaal.</b>



**Indices de l'activité industrielle (1953=100).**  
**Indexcijfers van de industriële bedrijvigheid (1953=100).**

SPECIFICATION	Coefficients de pon- dération Wegings- coëfficiën- ten	1954	1955	1956	SPECIFICATIE
<b>Indice général . . . . .</b>	<b>100,0</b>	<b>102,1</b>	<b>108,0</b>	<b>113,6</b>	<b>Algemeen indexcijfer.</b>
<b>Industries extractives . . . . .</b>	<b>21,5</b>	<b>96,9</b>	<b>99,7</b>	<b>99,2</b>	<b>Bodemindustrie.</b>
<i>Charbon . . . . .</i>	<i>90,4</i>	<i>97,3</i>	<i>99,7</i>	<i>98,3</i>	<i>Steenkolen.</i>
<i>Carrières . . . . .</i>	<i>6,2</i>	<i>90,7</i>	<i>94,6</i>	<i>100,3</i>	<i>Groeven.</i>
Porphyre . . . . .	—	108,6	116,4	149,3	Porfier.
Petit granit . . . . .	—	75,4	74,6	67,0	Hardsteen.
Marbre . . . . .	—	111,7	118,6	112,4	Marmer.
Grès . . . . .	—	84,7	87,5	97,2	Zandsteen.
Sable . . . . .	—	102,7	122,2	153,6	Zandgroeven.
Ardoises . . . . .	—	94,7	92,8	76,7	Leisteengroeven.
<i>Chaux, calcaires et dérivés . . . . .</i>	<i>3,4</i>	<i>96,7</i>	<i>107,8</i>	<i>121,2</i>	<i>Kalk, kalksteen en kalkderivaten.</i>
Chaux . . . . .	—	104,3	121,0	123,7	Kalk.
Calcaires . . . . .	—	89,1	90,3	112,4	Kalksteen.
Dolomies . . . . .	—	102,1	131,2	143,5	Dolomiet.
<b>Industries manufacturières . . . . .</b>	<b>78,5</b>	<b>103,4</b>	<b>110,3</b>	<b>117,6</b>	<b>Be- en verwerkende nijverheid.</b>
<i>Industries alimentaires et des boissons ;</i>					<i>Voedingsnijverheid.</i>
Confitures et produits connexes . . . . .	0,2	119,0	130,1	142,7	Jam- en aanverwante bedrijven.
Meuneries . . . . .	0,8	101,6	101,3	105,6	Maalderijen.
Sucre . . . . .	1,0	85,0	93,7	86,7	Suiker.
Brasseries . . . . .	3,9	101,7	106,6	105,9	Brouwerijen.
Alcool . . . . .	0,4	85,4	92,9	95,4	Alcohol.
<i>Tabac . . . . .</i>	<i>1,4</i>	<i>99,5</i>	<i>99,5</i>	<i>102,1</i>	<i>Tabak.</i>
<i>Huiles végétales et animales . . . . .</i>	<i>0,3</i>	<i>108,4</i>	<i>114,3</i>	<i>118,7</i>	<i>Plantaardige en dierlijke oliën.</i>
<i>Margarine . . . . .</i>	<i>0,2</i>	<i>113,3</i>	<i>117,5</i>	<i>122,2</i>	<i>Margarine.</i>
<i>Industries chimiques ;</i>					<i>Scheikundige nijverheid.</i>
Ammoniaque de synthèse (1) . . . . .	0,8	122,7	114,8	129,2	Synthetische ammoniak (1).
Distillation de la houille . . . . .	0,1	101,8	110,6	124,9	Distillatie van steenkolen.
Allumettes . . . . .	0,2	101,3	95,3	105,1	Lucifers.
<i>Papier et carton . . . . .</i>	<i>3,4</i>	<i>107,2</i>	<i>118,3</i>	<i>138,0</i>	<i>Papier en karton.</i>
Production . . . . .	—	108,6	114,6	119,9	Productie.
Transformation . . . . .	—	105,9	121,7	154,0	Verwerking.
<i>Cuir . . . . .</i>	<i>0,7</i>	<i>99,5</i>	<i>107,8</i>	<i>118,3</i>	<i>Lederindustrie.</i>
Cuirs lourds . . . . .	—	110,4	102,0	82,0	Zwaar leder.
Cuirs légers . . . . .	—	97,0	109,1	126,9	Licht leder.
<i>Filatures . . . . .</i>	<i>9,3</i>	<i>107,3</i>	<i>109,7</i>	<i>114,1</i>	<i>Spinnerij.</i>
Coton fin . . . . .	—	111,4	107,3	110,6	Katoen : fijnsponnerij.
Cardes fileuses . . . . .	—	106,1	95,8	89,3	kaardspinnerij.
Cocons . . . . .	—	126,9	118,6	106,9	cocons.
Laine cardée . . . . .	—	106,5	115,1	121,7	Kaardwol.
Laine peignée . . . . .	—	99,1	108,7	120,9	Kamwol.
Lin et chanvre . . . . .	—	99,8	101,2	102,4	Vlas en hennep.
Jute . . . . .	—	104,9	108,9	106,8	Jute.
Filature et corderie de fibres dures . . . . .	—	128,7	167,8	188,8	Harde vezels spinnerij en touwslagerij.
Rayonne . . . . .	—	114,5	117,1	120,4	Rayonne.
<i>Bonneterie . . . . .</i>	<i>3,0</i>	<i>105,1</i>	<i>118,3</i>	<i>136,0</i>	<i>Breigoednijverheid.</i>

(1) Production en N. primaire.

(1) Productie van primair N.

## Indices de l'activité industrielle (1953=100) (suite).

## Indexcijfers van de industriële bedrijvigheid (1953=100) (vervolg).

SPECIFICATION	Coefficients de pondération Wegings-coëfficiënten	1954	1955	1956	SPECIFICATIE
<i>Tissage</i> . . . . .	8,5	108,7	112,3	121,0	<i>Weverij.</i>
Coton . . . . .	—	115,7	111,2	119,5	Katoen.
Lin . . . . .	—	101,8	95,7	97,2	Vlas.
Laine . . . . .	—	103,9	117,8	127,8	Wol.
Rayonne et fibres de rayonne . . . . .	—	115,5	112,0	131,3	Rayonne en rayonvezels.
Jute . . . . .	—	89,9	96,2	88,2	Jute.
<i>Confection</i> . . . . .	7,0	100,5	100,5	106,2	<i>Confectie van kledingstukken.</i>
<i>Chaussures</i> . . . . .	2,6	104,6	109,8	119,8	<i>Schoenen.</i>
<i>Pantoufles</i> . . . . .	0,3	105,9	107,5	118,4	<i>Pantoffels.</i>
<i>Electricité</i> . . . . .	2,3	110,1	114,9	125,7	<i>Electriciteit.</i>
<i>Cokeries</i> . . . . .	0,9	103,6	109,6	119,9	<i>Cokesfabrieken.</i>
<i>Raffineries de pétrole</i> . . . . .	0,4	118,7	147,2	169,5	<i>Petroleumraffinaderijen.</i>
<i>Terre cuite</i> . . . . .	1,8	100,7	110,3	102,1	<i>Klei.</i>
<i>Verre</i> . . . . .	2,8	115,7	129,7	144,8	<i>Glas.</i>
Verre plat . . . . .	—	107,7	135,8	151,8	Vlakglas.
Verre creux . . . . .	—	126,7	121,2	135,2	Holglas.
<i>Ciment</i> . . . . .	0,8	94,6	101,4	100,8	<i>Cement.</i>
<i>Sidérurgie</i> . . . . .	8,8	109,0	130,3	140,9	<i>Ijzernijverheid.</i>
<i>Fonte.</i> . . . . .	—	109,5	127,8	136,6	<i>Gietijzer.</i>
<i>Acier brut</i> . . . . .	—	110,9	130,5	141,2	<i>Ruwstaal.</i>
<i>Produits finis</i> . . . . .	—	107,9	130,8	141,9	<i>Afgewerkte producten.</i>
<i>Métaux non ferreux</i> . . . . .	2,8	107,1	113,0	122,1	<i>Nonferro-metalen.</i>
<i>Produits bruts :</i>					<i>Ruwe producten :</i>
<i>Cuivre</i> . . . . .	—	102,3	103,3	113,1	<i>Koper.</i>
<i>Zinc</i> . . . . .	—	110,0	109,2	118,2	<i>Zink.</i>
<i>Plomb</i> . . . . .	—	94,1	106,7	132,5	<i>Lood.</i>
<i>Aluminium</i> . . . . .	—	111,8	153,1	186,8	<i>Aluminium.</i>
<i>Etain</i> . . . . .	—	117,6	111,4	104,8	<i>Tin.</i>
<i>Demi-produits</i> . . . . .	—	113,5	128,9	129,4	<i>Halfproducten.</i>
<i>Fabrications métalliques</i> . . . . .	32,5	97,9	103,3	109,3	<i>Metaalverwerkende nijverheid.</i>
<i>Aciéries de moulage</i> . . . . .	—	87,0	94,0	102,4	<i>Staalgieterijen.</i>
<i>Fonderies</i> . . . . .	—	89,7	96,2	99,8	<i>Ijzergieterijen.</i>
<i>Tréfilerie, étirage, laminage à froid</i> . . . . .	—	112,7	119,1	121,7	<i>Draadtrekkerij, enz.</i>
<i>Forge, estampage, gros emboutissage</i> . . . . .	—	92,2	93,5	99,6	<i>Smederij, perswerk, zwaar drijfwerk.</i>
<i>Travail de la tôle.</i> . . . . .	—	95,3	97,5	100,8	<i>Plaatbewerking.</i>
<i>Accessoires métalliques du bâtiment</i> . . . . .	—	97,1	102,5	112,6	<i>Metaal toebehoren voor het bouwbedrijf.</i>
<i>Ponts, charpentes, etc.</i> . . . . .	—	100,0	100,6	115,5	<i>Bruggen, vakwerk, enz.</i>
<i>Construction navale</i> . . . . .	—	96,4	112,4	123,0	<i>Scheepsbouw.</i>
<i>Matériel de chemin de fer</i> . . . . .	—	102,3	90,4	77,1	<i>Spoorweg- en trammateriaal.</i>
<i>Automobiles, cycles, etc.</i> . . . . .	—	101,6	105,7	109,2	<i>Auto's, rijwielen, enz.</i>
<i>Machines motrices, etc.</i> . . . . .	—	99,3	98,5	99,9	<i>Drijfkrachtmachines, enz.</i>
<i>Machines-outils, etc.</i> . . . . .	—	86,9	96,2	102,1	<i>Werktuigmachines, enz.</i>
<i>Constructions mécaniques diverses</i> . . . . .	—	84,0	87,6	87,7	<i>Verscheidene mechaniekbouwwerken.</i>
<i>Appareils de levage, pesage, etc.</i> . . . . .	—	97,4	93,6	101,4	<i>Hijs-, vervoer- en weegapparaten.</i>
<i>Appareils pour diverses industries</i> . . . . .	—	109,3	114,4	122,3	<i>Toestellen voor verscheidene industrieën.</i>
<i>Construction électrique</i> . . . . .	—	102,4	112,9	125,2	<i>Electrotechnische industrie.</i>
<i>Fine construction mécanique</i> . . . . .	—	100,9	114,2	123,2	<i>Fijnmechaniekbouw.</i>
<i>Armes et leurs munitions</i> . . . . .	—	90,3	95,2	93,7	<i>Wapens en hun munitie.</i>

**Statistique du personnel des établissements industriels.  
Statistiek van het personeel der nijverheidsinrichtingen.**

219

A. — Personnel recensé dans les établissements assujettis à une statistique mensuelle d'activité industrielle. <sup>(1)</sup>

A. — Personeel geteld in de inrichtingen welke aan een maandelijks statistiek van de industriële bedrijvigheid onderworpen zijn <sup>(1)</sup>

NATURE DES INDUSTRIES	1955			1956			AARD VAN DE INDUSTRIEËN
	Employés Bedienden	Ouvriers Arbeiders	Heures- ouvriers Uren- arbeiders	Employés Bedienden	Ouvriers Arbeiders	Heures- ouvriers Uren- arbeiders	
<b>A. Combustibles, métallurgie, énergie.</b>							<b>A. Brandstoffen, metaalnijverheid, energie.</b>
Mines de houille . . . . .	5,246	119,961	..	5,272	120,982	..	Steenkolennijnen.
Sidérurgie :							IJzernijverheid :
1° à l'exception des personnes occupées dans les usines produisant uniquement des aciers de moulage . . . . .	6,368	48,746	9,298,581	6,611	51,347	9,488,430	1° niet inbegrepen de personen tewerkgesteld in de fabrieken welke enkel gietstaal vervaardigen.
2° personnes occupées dans les usines produisant uniquement des aciers de moulage . . . . .	487	3,097	568,277	498	3,503	681,461	2° personen tewerkgesteld in de fabrieken welke enkel gietstaal vervaardigen.
Métaux non ferreux et leurs alliages . . . . .	2,727	15,681	2,958,878	2,696	16,052	2,984,088	Non-ferro metalen en hun legeringen.
Agglomérés de houille . . . . .	16	571	105,942	12	549	102,472	Steenkoolbriketten.
Cokeries . . . . .	623	4,328	827,706	642	4,621	866,141	Cokesfabrieken .
Usines à gaz . . . . .	4	25	11,277	3	22	4,154	Gasfabrieken.
Electricité (2) . . . . .	6,183	11,871	2,149,085	6,293	11,856	2,082,236	Electriciteit (2)
Fabrications métalliques (3) :							Metaalverwerkende nijverheid (3) :
Acieries de moulage . . . . .	758	4,647	855,000	756	5,218	932,000	Staalgieterijen.
Fonderies . . . . .	831	6,395	1,188,000	851	6,876	1,181,000	IJzergieterijen.
Tréfilerie, étréage, laminage à froid . . . . .	1,419	10,195	1,823,000	1,502	10,752	1,862,000	Draadtrekkerij.
Forge, estampage, gros emboutissage et industries connexes . . . . .	943	6,324	1,134,000	1,000	6,884	1,208,000	Smederij, perswerk, zwaar drijfwerk en aanverwante bedrijven.
Travail de la tôle et fabrications métalliques diverses . . . . .	2,334	15,063	2,709,000	2,419	15,833	2,800,000	Plaatbewerking en verscheidene metaalbewerkingen.
Accessoires métalliques du bâtiment . . . . .	2,471	14,656	2,653,000	2,785	15,960	2,914,000	Metaaltoebehoren voor het bouwbedr.
Ponts, charpentes, grosse chaudronnerie . . . . .	2,361	8,667	1,567,000	2,503	10,217	1,799,000	Bruggen, vakwerk, zware ketelmakerij.
Construction navale . . . . .	1,813	14,539	2,644,000	1,956	17,103	2,894,000	Scheepsbouw.
Matériel de chemins de fer et tramways . . . . .	1,897	7,294	1,318,000	1,681	6,457	1,123,000	Spoorweg- en trammateriaal.
Automobile, cycle, aéronautique et industries connexes . . . . .	4,168	17,313	3,051,000	4,680	18,587	3,152,000	Auto's, rijwielen, vliegtuigbouw en aanverwante bedrijven.
Machines motrices, pneumatiques et hydrauliques . . . . .	1,202	3,703	660,000	1,286	3,880	669,000	Drijfkrachtmachines, compressoren, pompen, ventilatoren en andere machines.
Machines-outils et industries connexes . . . . .	1,280	4,827	889,000	1,356	5,213	943,000	Werktuigmachines en aanverwante bedrijven.
Machines textiles et matériel connexe . . . . .	689	2,987	514,000	673	3,208	545,000	Textielmachines en aanverwant materiaal.
Constructions mécaniques diverses . . . . .	956	4,620	847,000	983	4,762	848,000	Verscheidene mechaniekbouwwerken.
Appareils de levage, manutention et pesage . . . . .	1,165	4,111	745,000	1,239	4,433	807,000	Hijs-, vervoer- en weegapparaten.
Appareils et installations pour diverses industries . . . . .	2,741	10,596	1,919,000	2,946	11,511	2,051,000	Toestellen en installaties voor verscheidene industrieën.
Construction électrique . . . . .	10,828	34,222	6,018,000	11,502	38,762	6,679,000	Electrotechnische industrie.
Fine construction mécanique . . . . .	639	2,639	454,000	681	2,678	472,000	Fijnmechaniekbouw.
Armes et leurs munitions . . . . .	1,515	9,427	1,648,000	1,534	9,528	1,635,000	Wapens en hun munities.
<b>Total :</b>	<b>40,010</b>	<b>182,225</b>	<b>32,581,000</b>	<b>42,333</b>	<b>197,862</b>	<b>34,514,000</b>	<b>Totaal.</b>
<b>B. Industries textiles.</b>							<b>B. Textielnijverheid.</b>
1. Filatures :							1. Spinnerij :
Coton fin (4) . . . . .	..	18,761	514,539,155	732	17,372	520,809,784	Katoen : fijnsponnerij (4).
Cardes fileuses (4) . . . . .	..	1,173	18,428,242	50	1,071	11,163,588	kaardsponnerij (4).
Cocons (4) . . . . .	..	1,037	6,574,884	..	840	5,514,044	cocons (4).
Laine cardée . . . . .	..	4,121	698,106	386	4,193	702,777	Kaardwol.
Laine peignée . . . . .	..	9,950	1,657,517	976	10,095	1,694,899	Kamwol.
Lin et chanvre (4) . . . . .	..	3,759	14,641,340	..	3,225	12,905,529	Vlas en hennep (4).
Jute . . . . .	..	4,604	835,433	159	4,502	803,360	Jute.
Filature et corderie de fibres dures . . . . .	..	1,044	166,122	64	1,131	191,022	Hardevzels (spinnerij en touwslagerij)
2. Tissage . . . . .	3,901	44,441	7,544,575	3,923	43,807	7,544,289	2. Weverij.
3. Bonneterie . . . . .	1,333	16,405	2,745,681	1,419	17,557	2,965,657	3. Breigoednijverheid.
4. Autres industries :							4. Andere nijverheidstakken :
Lavage et carbonissage de la laine . . . . .	..	1,259	207,344	110	1,324	281,235	Wassen en vercolen van de wol.
Peignage de la laine . . . . .	..	2,999	464,293	255	3,278	535,126	Kammen van de wol.
Fileteries . . . . .	..	868	146,105	113	842	144,763	Naaigarenfabriek.
Ouate . . . . .	..	476	83,980	76	471	82,532	Watten.

(1) Moyennes des chiffres mensuels du personnel inscrit sur les états de paiement comprenant le 15 du mois.

(2) Non compris le personnel et les heures-ouvriers des autoproducteurs industriels.

(3) Personnel des établissements occupant 5 ouvriers et plus.

(4) Il s'agit, pour ces branches d'activité, de brochures-heures.

(1) Gemiddelde van de maandcijfers van het personeel dat voorkomt op de betaalstaten waarin de 15de der maand begrepen is.

(2) Het personeel en de uren-arbeiders van de industriële zelfvoortbrengers niet inbegrepen.

(3) Personeel tewerkgesteld in de inrichtingen met 5 arbeiders en meer.

(4) Voor deze bedrijfstakken betreft het spinnen-uren.

A. Personnel recensé dans les établissements assujettis à une  
statistique mensuelle d'activité industrielle. <sup>(1)</sup> (suite)

A. Personeel geteld in de inrichtingen welke aan een maandelijks statistiek  
van de industriële bedrijvigheid onderworpen zijn. <sup>(1)</sup> (vervolg)

NATURE DES INDUSTRIES	1955			1956			AARD VAN DE INDUSTRIEËN
	Employés Bedienden	Ouvriers Arbeiders	Heures- ouvriers Uren- arbeiders	Employés Bedienden	Ouvriers Arbeiders	Heures- ouvriers Uren- arbeiders	
<b>C. Carrières et Industries des minéraux non métalliques.</b>							<b>C. Groeven en nijverheid der niet-metaalhoudende mineralen.</b>
Carrières . . . . .	867	7,904	1,382,777	871	8,042	1,399,039	Groeven.
Chaux, calcaires et dérivés . . . . .	428	4,654	838,867	441	4,813	852,453	Kalk, kalksteen en kalkderivaten.
Terre cuite . . . . .	383	10,401	1,914,487	409	9,859	1,776,285	Klei.
Ciment . . . . .	819	3,588	657,267	864	3,760	675,751	Cement.
<b>Céramique :</b>							<b>Keramik :</b>
Vaisselle de faïence, grès artistique et divers . . . . .	80	749	182,774	78	738	180,784	Plaatelvaatwerk, kunstzandsteen en diverse.
Vaisselle de porcelaine, isolateurs et porcelaine électro-technique . . . . .	83	632	113,904	80	663	126,656	Porseleinen vaatwerk, isolatoren en electrotechnisch porselein.
Carreaux de revêtement en faïence et en grès . . . . .	116	1,184	228,940	117	1,142	219,223	Bekledingstegeles in plateelaarde en in zandsteen.
Produits silico-alumineux, dalles d'usines, produits siliceux et autres	186	1,532	275,833	196	1,928	346,383	Kiezelaunachtige producten, fabriekstegels, kiezelachtige producten en andere.
Tuiles et accessoires . . . . .	152	1,955	363,838	156	1,943	353,591	Pannen en bijbehoren
Meules abrasives, papiers abrasifs et toile abrasives . . . . .	62	158	28,051	64	148	27,080	Slijpstenen, schuurpapier en schuurlinen.
Argiles, silex, quartz, etc. . . . .	32	517	92,641	38	582	102,422	Klei, kiezel, kiezelstenen, enz.
Céramique architecturale . . . . .	33	179	32,436	29	218	40,407	Bouwkeramik.
Poterie en terre cuite . . . . .	4	159	30,262	6	162	30,350	Aardewerk.
Verre . . . . .	2,005	17,374	3,157,087	2,144	18,357	3,316,476	Glas.
<b>D. Industries chimiques.</b>							<b>D. Scheikundige nijverheid.</b>
Azote . . . . .	1,403	4,121	697,591	1,426	4,326	744,797	Stikstof.
Caoutchouc . . . . .	1,499	6,815	1,242,102	1,639	6,842	1,242,124	Rubber.
Allumettes . . . . .	62	1,143	190,664	62	1,200	203,191	Lucifers.
<b>E. Industries alimentaires.</b>							<b>E. Voedingsnijverheid.</b>
Margarine . . . . .	980	927	167,141	971	888	157,842	Margarine.
Huiles végétales et animales . . . . .	414	1,587	306,659	399	1,707	327,577	Plantaardige en dierlijke oliën.
Confitures . . . . .	209	1,137	191,344	211	1,112	197,957	Jam.
<b>F. Autres industries.</b>							<b>F. Andere nijverheidstakken.</b>
Papier (production) . . . . .	1,339	8,651	1,609,900	1,372	8,782	1,591,190	Papier (productie).
Papier (transformation) . . . . .	1,728	10,135	1,834,452	1,748	10,767	1,933,110	Papier (verwerking).
Tabac . . . . .	1,060	7,333	1,251,105	936	7,482	1,257,343	Tabak.
Cuir . . . . .	513	3,647	652,206	489	3,558	628,969	Leder.
Chaussures . . . . .	908	13,259	2,057,275	917	13,350	2,143,768	Schoenen.
Pantouffles . . . . .	82	1,648	286,424	92	1,753	300,914	Pantoffels.
<b>Bois et industries connexes (2) :</b>							<b>Hout en aanverwante nijverheid (2)</b>
Meubles . . . . .	590	12,166	2,203,136	676	12,631	2,305,402	Meubelen.
Sièges . . . . .	107	2,055	368,187	117	2,486	462,787	Zetels.
Menuiserie . . . . .	208	2,481	461,629	216	2,785	498,027	Schrijnwerkerij.
Boissellerie . . . . .	202	2,117	387,722	198	2,321	431,457	Vaatwerk.
Cadres, moulures, raboteries . . . . .	48	697	129,716	49	663	124,175	Kaders, lijsten en schaverijen.
Liège . . . . .	35	169	30,563	33	160	29,276	Kurk.
Vannerie et rotin . . . . .	18	340	63,187	13	316	55,494	Mandenmakerij en rotan.
Saboterie . . . . .	9	228	39,568	9	199	33,458	Klompennijverheid.
Brosserie . . . . .	81	790	133,785	81	720	124,430	Borstelnijverheid.
Caisserie et tonnellerie . . . . .	90	1,704	311,064	95	1,939	342,382	Kisten- en tonnennijverheid.
Parquet . . . . .	67	531	96,675	72	584	99,390	Parket.
Contreplaqués et panneaux comprimés	122	2,037	390,358	154	2,347	426,697	Geplakt hout en geperste panelen.
<b>Total :</b>	<b>1,577</b>	<b>25,315</b>	<b>4,615,590</b>	<b>1,713</b>	<b>27,151</b>	<b>4,932,975</b>	<b>Totaal.</b>
Distribution d'eau . . . . .	1,420	2,637	518,494	1,508	2,778	539,309	Waterdistributie.
<b>Bâtiment et construction (3), (4) :</b>							<b>Gebouw en bouwbedrijf (3), (4) :</b>
Travaux publics . . . . .	1,669	24,144	490,326	1,719	26,273	533,769	Openbare werken.
Travaux privés . . . . .	2,079	28,983	618,290	2,242	29,880	633,378	Private werken.
<b>Total :</b>	<b>3,748</b>	<b>53,127</b>	<b>1,108,616</b>	<b>3,961</b>	<b>56,153</b>	<b>1,172,147</b>	<b>Totaal.</b>

(1) Moyennes des chiffres mensuels du personnel inscrit sur les états de paiement comprenant le 15 du mois.

(2) Personnel des établissements occupant 5 ouvriers et plus, classés d'après leur activité principale.

(3) Il s'agit pour ces secteurs, de journées-ouvriers.

(4) Nombre constant de 1,040 établissements ayant occupé 10 ouvriers et plus en 1951.

(1) Gemiddelden van de maandcijfers van het personeel dat voorkomt op de betaalstaten waarin de 15de der maand begrepen is.

(2) Personeel tewerkgesteld in de inrichtingen met 5 arbeiders en meer en ingedeeld volgens hun voornaamste bedrijvigheid.

(3) Voor deze sectoren betreft het dagen-arbeiders.

(4) Standvastig aantal (1,040) inrichtingen welke in 1951 tien arbeiders of meer tewerkstelden.

## B. Personnel recensé dans les établissements industriels occupant 10 ouvriers et plus.

## B. Personeel geteld in de inrichtingen welke 10 arbeiders of meer tewerkstellen.

Le présent tableau ne concerne que les établissements industriels pour lesquels il n'existe pas de statistiques mensuelles d'activité. (1)

Onderhavige tabel betreft enkel de nijverheidstakken waarvoor geen maandelijks statistiek van de bedrijvigheid bestaat. (1)

NATURE DES INDUSTRIES	Nombre de déclarants (2) Aantal aangevers (2)	1956			AARD VAN DE INDUSTRIËN
		Employés Bedienden	Ouvriers Arbeiders	Heures-ouvriers Uren-arbeiders	
1. Industries des denrées alimentaires (3) . . . . .	898	8,552	42,420	7,455,982	1. Voedingswarenbereiding (3).
2. Industries des boissons, distilleries . . . . .	341	5,167	18,824	3,446,138	2. Bereiding van dranken, stokerijen.
3. Industries chimiques (4) . . . . .	270	11,878	29,338	5,460,570	3. Scheikundige nijverheid (4).
4. Scieries et préparation du bois . . . . .	346	811	8,217	1,686,162	4. Zagerijen en bereiding van hout.
5. Impression, reliure et photographie. . . . .	404	4,969	16,501	3,042,803	5. Druk- en boekbindersbedrijf; fotografie.
6. Industries des cuirs et peaux (à l'exclusion du tannage), préparation des pelleteries et confection de fourrures, maroquinerie, fabrication de courroies et cuirs industriels et d'articles de sport, en cuir . . . . .	73	370	2,323	382,531	6. Huiden- en lederindustrie (met uitzondering van de looierijen), bereiden van pelterijen en maken van bontwerk, marokijnnijverheid, fabricage van riemen en nijverheidsleder en van lederen sportartikelen.
7. Fabrication de fils et fibres artificiels et synthétiques, préparation de matières textiles (à l'exclusion de la laine), achèvement, dentelle, broderie, et tissus spéciaux . . . . .	352	3,666	22,068	3,838,781	7. Fabricage van kunst- en synthetische draden en vezels, bereiding van textielstoffen (met uitzondering van wol), afwerking, kant- en borduurwerk, en speciale weefsels.
8. Confection d'articles d'habillement (non compris la chaussure) et fabrication d'articles divers confectionnés en tissu . . . . .	1,203	5,539	39,552	6,728,551	8. Confectie van kledingstukken (schoenen niet inbegrepen) en fabricage van diverse in weefsels vervaardigde artikelen.
9. Distribution du gaz . . . . .	24	1,828	3,015	524,754	9. Gasbediening.
10. Industries des minéraux non métalliques à l'exclusion des briqueteries, tuileries, verreries et de l'industrie de la céramique . . . . .	162	1,067	9,886	1,701,457	10. Bedrijven der niet-metaalhoudende mineralen met uitzondering van de steenbakkerij, pannenfabriek, van de glasfabrieken en de keramische nijverheid.
11. Industries de l'horlogerie, de la bijouterie, des instruments scientifiques . . . . .	63	325	1,561	272,197	11. Uurwerken- en juwelennijverheid, fabricage van wetenschappelijke instrumenten, enz.
12. Industrie du diamant . . . . .	218	58	8,090	1,243,657	12. Diamantnijverheid.
13. Industries manufacturières diverses (dont les industries des matières plastiques, de la démolition — sauf de bâtiments — du triage de déchets et de matières de récupération) . . . . .	312	1,985	9,550	1,720,383	13. Diverse be- en verwerkende industrieën waaronder de nijverheid van plastische stoffen, slooping (met uitzondering van afbraak van gebouwen), de sortering van afval en recuperatiestoffen.
14. Industries des transports privés :					14. Private vervoerbedrijven :
a) transports privés proprement dits . . . . .	311	7,402	28,787	5,312,963	a) eigenlijke private vervoerbedrijven.
b) garages . . . . .	198	1,835	4,467	826,715	b) garages.
<i>Total :</i>	<b>5,175</b>	<b>55,452</b>	<b>244,599</b>	<b>43,643,644</b>	<i>Totaal.</i>

(1) Moyennes des chiffres mensuels du personnel inscrit sur les états de paiement comprenant le 15 du mois.

(2) Les nombres de déclarants pour 1956 étant différents de ceux des années précédentes les résultats concernant celles-ci ne sont pas comparables avec ceux publiés ci-dessus.

(3) A l'exclusion des industries de la margarine, des huiles végétales et animales et de la confiture.

(4) A l'exclusion des industries de l'azote, des allumettes et du caoutchouc.

(1) Gemiddelden van de maandcijfers van het personeel dat voorkomt op de betaalstaten waarin de 15<sup>e</sup> der maand begrepen is.

(2) Aangezien de cijfers betreffende het aantal aangevers voor 1956 verschillen van die der vorige jaren, zijn de uitkomsten dezer laatste niet vergelijkbaar met die welke hierboven worden gepubliceerd.

(3) Met uitzondering van margarine, plantaardige en dierlijke oliën en jam.

(4) Met uitzondering van de stikstof-, de lucifers- en de rubbernijverheid.

## Établissements dangereux, insalubres ou incommodes <sup>(1)</sup>

### Statistique des autorisations accordées — Etablissements de 1re classe <sup>(2)</sup>

ACTIVITÉS	1951			1952			1953		
	Ensemble des autorisations (3) Totaal aantal vergunningen			Ensemble des autorisations (3) Totaal aantal vergunningen			Ensemble des autorisations (3) Totaal aantal vergunningen		
	Nombre des autorisations Aantal vergunningen	Ouvriers occupés avant l'octroi des autorisations Werklieden tewerkgesteld vóór de toekenning der vergunningen	Ouvriers à embaucher (4) Werklieden aan het werk te stellen (4)	Nombre des autorisations Aantal vergunningen	Ouvriers occupés avant l'octroi des autorisations Werklieden tewerkgesteld vóór de toekenning der vergunningen	Ouvriers à embaucher (4) Werklieden aan het werk te stellen (4)	Nombre des autorisations Aantal vergunningen	Ouvriers occupés avant l'octroi des autorisations Werklieden tewerkgesteld vóór de toekenning der vergunningen	Ouvriers à embaucher (4) Werklieden aan het werk te stellen (4)
Industries extractives . . . . .	53	37	222	58	197	307	82	210	479
Industries des denrées alimentaires . . . . .	400	4,615	1,027	311	3,578	1,431	283	2,447	801
Industries des boissons, distilleries . . . . .	58	381	122	52	561	221	35	677	68
Industries du tabac . . . . .	14	224	38	13	70	128	10	1,194	39
Industries des huiles et graisses animales et végétales . . . . .	11	63	40	7	76	11	5	312	31
Industries chimiques n. d. a. . . . .	92	1,717	308	98	1,602	786	86	7,672	464
Industries du caoutchouc . . . . .	29	2,831	66	23	214	103	22	791	50
Industries du bois et du liège . . . . .	706	1,893	1,471	728	2,822	1,768	667	3,086	1,758
Industries du papier et du carton . . . . .	21	1,526	160	26	1,589	420	14	652	58
Impression et reliure, photographie . . . . .	83	999	223	104	1,439	205	91	1,346	258
Industries des cuirs et des peaux . . . . .	17	255	174	15	100	40	21	1,139	252
Industries textiles . . . . .	228	6,893	1,831	172	2,902	1,508	138	6,680	1,692
Industries de la confection et de la chaussure . . . . .	54	1,383	534	47	1,189	557	55	1,500	759
Production et distribution d'électricité, de gaz, d'eau, etc. :									
a) électricité (cabines de transformation) . . . . .	239	430	53	244	114	33	290	1,303	79
b) autres activités . . . . .	28	14	95	53	11	40			
Industries des minéraux non métalliques, n. d. a. . . . .	251	1,967	1,011	227	4,234	1,000	209	2,564	1,107
Industries métallurgiques . . . . .	496	15,769	4,234	559	18,177	6,101	484	53,451	6,654
Industries des instruments, horlogerie, bijouterie . . . . .	28	148	178	21	252	175	25	269	116
Transports et communications . . . . .	355	629	378	359	912	615	370	609	475
Commerce . . . . .	622	2,386	582	359	1,890	728	276	1,027	560
Entreprises de nettoyage et d'entretien . . . . .	233	494	359	144	409	301	161	594	569
Activités diverses : agriculture, spectacles, cliniques, industries manufacturières n. d. a. . . . .	362	2,038	867	333	1,829	1,113	224	1,954	814
<b>Total :</b>	<b>4,380</b>	<b>46,692</b>	<b>13,973</b>	<b>3,953</b>	<b>44,167</b>	<b>17,591</b>	<b>3,548</b>	<b>89,477</b>	<b>17,083</b>

(1) Le but et la méthode d'élaboration de cette statistique ont été exposés dans le Bulletin de statistique du mois de février 1950.

Des données plus détaillées pour les années 1949, 1950, 1951, 1952, 1953, 1954 et 1955 ont été publiées respectivement dans les Bulletins de statistique des mois de septembre 1950, avril 1951, septembre 1952, juin 1953, juillet-août 1954, février 1956 et septembre 1956.

(2) Non compris les dépôts d'essence, d'huiles combustibles et de pétrole qui, pour les années 1951, 1952, 1953, 1954 et 1955 ont été respectivement au nombre de 1,901, 1,882, 2,000, 2,819 et 2,244. Les autres dépôts sont compris dans la rubrique « Commerce ».

(3) Autorisations se rapportant à l'ensemble des fondations, des remises en activité, des renouvellements, des extensions et transformations et des changements de siège.

(4) Nombre d'ouvriers dont la mise au travail a été envisagée au moment de la demande en autorisation.

# Gevaarlijke, ongezonde of hinderlijk inrichtingen <sup>(1)</sup>.

## Statistiek van de toegestane vergunningen — Inrichtingen van 1ste klas <sup>(2)</sup>.

1954			1955			1955			1955			BEDRIJVIGHEDEN
Ensemble des autorisations (3) Totaal aantal vergunningen			Ensemble des autorisations (3) Totaal aantal vergunningen			Fondations et remises en activité Oprichtingen en inrichtingen opnieuw in werking			Extensions et transformations Uitbreidingen en omvormingen			
Nombre des autorisations Aantal vergunningen	Ouvriers occupés avant l'octroi des autorisations. - Werklieden tewerkgesteld vóór de toekenning der vergunningen	Ouvriers à embaucher (4) Werklieden aan het werk te stellen (4)	Nombre des autorisations Aantal vergunningen	Ouvriers occupés avant l'octroi des autorisations. - Werklieden tewerkgesteld vóór de toekenning der vergunningen	Ouvriers à embaucher (4) Werklieden aan het werk te stellen (4)	Nombre des autorisations Aantal vergunningen	Ouvriers à embaucher (4) Werklieden aan het werk te stellen (4)	Nombre des autorisations Aantal vergunningen	Ouvriers occupés avant l'octroi des autorisations. - Werklieden tewerkgesteld vóór de toekenning der vergunningen	Ouvriers à embaucher (4) Werklieden aan het werk te stellen (4)		
82	399	308	62	142	156	40	105	14	89	11	Bodemindustrieën.	
269	3,095	963	262	3,619	1,617	93	584	60	1,692	333	Voedingswarenbereiding.	
44	1,288	82	38	620	110	9	32	9	126	38	Bereiding van dranken, stokerijen.	
9	1,268	97	10	1,414	17	2	—	2	100	—	Tabaksnijverheid.	
5	3	9	2	19	—	1	—	—	—	—	Bereiding van dierlijke en plantaardige oliën en vetten.	
84	6,309	460	81	6,540	635	20	130	39	6,102	309	Scheikundige nijverheid, e. n. g.	
18	193	35	17	3,759	106	4	18	5	1,373	40	Rubbernijverheid.	
683	2,570	1,546	603	2,399	1,986	252	998	73	552	327	Hout- en kurknijverheid.	
16	1,803	87	23	1,661	272	2	10	12	1,102	163	Papier- en kartonindustrie.	
104	1,097	296	113	995	282	17	70	28	395	165	Druk- en boekbindersbedrijf, fotografie.	
19	393	413	15	696	88	1	25	3	315	1	Huiden- en lederindustrie.	
198	4,957	2,234	174	8,178	1,878	78	776	39	3,459	739	Textielnijverheid.	
47	1,173	318	54	1,488	464	18	205	7	560	47	Kledings- en schoennijverheid.	
298	142	62	452	40	38	382	15	36	21	12	Productie en bedeling van electriciteit, gas, water, enz. : a) electriciteit (omvormingscabines). b) andere.	
212	2,331	930	206	4,435	1,072	83	500	46	2,504	313	Bedrijven der niet-metaalhoudende delfstoffen, e. n. g.	
447	21,833	5,469	453	22,215	4,987	141	2,261	88	11,532	802	Metaalnijverheid.	
34	237	187	36	676	272	14	185	1	15	30	Instrumentennijverheid, uurwerken en juwelen.	
367	1,670	458	377	679	738	210	498	53	225	132	Vervoer en verkeer.	
64	3,257	514	23	1,675	101	3	46	12	264	55	Handel.	
189	876	1,019	190	709	1,084	103	865	39	305	117	Ondernemingen voor het reinigen en het onderhoud.	
305	1,121	1,227	437	1,843	1,143	202	866	75	914	99	Diverse activiteiten: landbouw, vertoningen, klinieken, be- en verwerkende industrieën e. n. g.	
<b>3,494</b>	<b>56,015</b>	<b>16,714</b>	<b>3,628</b>	<b>63,802</b>	<b>17,046</b>	<b>1,675</b>	<b>8,189</b>	<b>641</b>	<b>31,645</b>	<b>3,733</b>	<i>Totaal.</i>	

(1) Het doel en de methode van deze statistiek werden uiteengezet in het Statistisch Bulletin van februari 1950.

Meer uitgebreide gegevens voor de jaren 1949, 1950, 1951, 1952, 1953, 1954, en 1955 werden respectievelijk gepubliceerd in de Statistische Bulletins van de maanden september 1950, april 1951, september 1952, juni 1953 juli-augustus 1954, februari 1956 en september 1956.

(2) De opslagplaatsen van benzine, brandolie en petroleum die voor de jaren 1951, 1952, 1953, 1954 en 1955 respectievelijk 1,991, 1,862, 2,000, 2,319 en 2,244 bedroegen niet inbegrepen. De andere opslagplaatsen zijn begrepen in de rubriek « Handel ».

(3) Vergunningen betreffende het totaal van de oprichtingen, de opnieuw in werking gestelde inrichtingen, de hernieuwingen, de uitbreidingen en omvormingen en de veranderingen van zetel.

(4) Aantal werkliden, waarvan de tewerkstelling beschouwd werd op het ogenblik van de vergunningsaanvraag.

**Production et consommation de produits soumis aux droits d'accise.  
Productie en verbruik van accijnsplichtige producten.**

(Source : Ministère des Finances).

(Bron : Ministerie van Financiën)

PRODUITS	1952	1953	1954	1955	1956	PRODUCTEN
<i>Bières.</i>						<i>Bier.</i>
Fabriques .....	587	569	554	534	500	Brouwerijen.
Matières premières imposables (tonnes) .....	149,120	147,455	149,214	155,426	154,548	Belastbare grondstoffen (ton).
Production (hl) .....	10,171,442	10,210,051	9,666,870	9,997,880	9,769,318	Productie (hl).
Consommation (hl) .....	10,286,092	10,331,611	9,807,000	10,087,590	9,844,098	Verbruik (hl).
<i>Alcools (1)</i>						<i>Alcohol (1).</i>
Distilleries .....	20	21	20	19	19	Stokerijen.
Production (hl) (à 50°) .....	237,200	277,170	236,627	257,500	264,328	Productie (hl) (aan 50°).
Consommation (hl) (à 50°) :						Verbruik (hl) (aan 50°) :
Alcools de bouche .....	124,431	119,257	121,193	118,878	119,887	Drinkalcohol.
Alcools industriels .....	121,809	147,162	148,247	158,729	173,032	Nijverheidsalcohol.
<i>Sucres.</i>						<i>Suiker.</i>
Fabriques .....	37	35	31	29	28	Fabrieken.
Production (t) :						Productie (t) :
Sucres bruts .....	111,041	148,194	130,608	146,237	124,159	Ruwe suiker.
Poudres blanches .....	189,489	235,164	189,252	215,595	185,406	Witte poedersuiker.
Raffineries .....	9	9	8	8	7	Raffinaderijen.
Production (t) :						Productie (t) :
Poudres blanches .....	57,848	53,391	24,910	29,677	24,123	Witte poedersuiker.
Autres sucres raffinés ..	131,484	143,877	149,171	152,596	169,938	Andere geraffin. suiker.
Sirops de raffinage .....	910	924	973	911	—	Raffinagestroop.
Consommation (t) .....	225,369	234,257	249,587	255,488	281,845	Verbruik (t).
<i>Glucoses.</i>						<i>Glucose.</i>
Usines .....	4	4	4	4	4	Fabrieken.
Production (t) .....	24,248	27,679	29,515	33,319	30,984	Productie (t).
<i>Tabac.</i>						<i>Tabak.</i>
(Culture indigène)						(Inlandse teelt).
Plants recensés (milliers) ..	71,111	69,285	57,674	42,384	38,969	Getelde planten (duizend-tallen).
Quantité approximative de tabac récolté (t) .....	5,490	5,639	4,294	3,426	2,370	Benaderende hoeveelheid geogste tabak (t).
Consommation (t) .....	25,825	25,747	24,980	24,366	23,543	Verbruik (t).
<i>Vins mousseux.</i>						<i>Schuimwijn.</i>
Fabriques .....	36	36	31	32	32	Fabrieken.
Production (hl) .....	9,856	10,084	10,513	12,048	12,215	Productie (hl).
Consommation (hl) .....	20,996	20,854	22,193	24,188	24,065	Verbruik (hl).
<i>Boissons fermentées de fruits.</i>						<i>Gegiste vruchtendranken.</i>
Fabriques .....	22	20	33	30	27	Fabrieken.
Production (hl) .....	23,350	21,061	23,328	18,366	15,884	Productie (hl).
<i>Eaux minérales et limonades</i>						<i>Mineraalwater en limonade.</i>
Fabriques .....	648	646	596	562	531	Fabrieken.
Production (hl) .....	1,920,576	2,044,762	2,081,256	2,475,422	2,442,851	Productie (hl).
Consommation (hl) .....	2,025,506	2,171,472	2,217,126	2,631,722	2,600,121	Verbruik (hl).
<i>Huiles minérales</i>						<i>Minerale olie</i>
Raffineries .....	6	7	7	7	7	Raffinaderijen.
Production :						Productie :
Huiles légères (hl) .....	7,310,197	9,420,939	11,462,822	14,219,594	16,038,239	Lichte olie (hl).
Huiles moyennes (hl) ...	766,581	1,022,648	1,705,399	2,047,998	2,556,325	Halfzwarte olie (hl).
Huiles lourdes (t) .....	1,856,636	2,224,144	2,424,582	2,900,745	3,392,663	Zwarte olie (t).
Consommation (2) :						Verbruik (2) :
Huiles légères (hl) .....	11,291,867	11,757,255	12,457,705	13,998,052	14,733,967	Lichte olie (hl).
Huiles moyennes (hl) ...	879,891	1,214,675	1,565,464	950,678	934,745	Halfzwarte olie (hl).
Huiles lourdes (t) .....	(3) 770,557	(3) 884,598	(3) 1,077,413	(3) 1,265,017	(3) 1,646,927	Zwarte olie (t).

(1) Alcools à 50° Gay-Lussac, température 15° centigrade.

(2) Quantités consommées, importations comprises.

(3) Ne concerne que la consommation des huiles lourdes produites dans le pays.

(1) Alcohol van 50° Gay-Lussac, temperatuur 15° centigraad.

(2) Hoeveelheden verbruikt, invoer inbegrepen.

(3) Betreft enkel het verbruik van in het binnenland vervaardigde zware oliën.



# Recensement annuel des installations frigorifiques <sup>(1)</sup>

## Jaarlijkse telling van de koelinrichtingen <sup>(1)</sup>

Recensement au 15 octobre 1954 et 1955. — Telling op 15 oktober 1954 en 1955.

I. Répartition par activité du cube utile global des salles froides.

I. Indeling per bedrijvigheid van de globale nuttige kubieke inhoud der koelruimten.

SPÉCIFICATION	Au 15 octobre 1954 Op 15 oktober 1954		Au 15 octobre 1955 Op 15 oktober 1955		OPSOMMING
	Nombre de déclarants Aantal aan-gevers	Cube utile global des salles refroidies (en m <sup>3</sup> ) Globale nuttige kubieke inhoud der koel-ruimten (in m <sup>3</sup> )	Nombre de déclarants Aantal aan-gevers	Cube utile global des salles refroidies (en m <sup>3</sup> ) Globale nuttige kubieke inhoud der koel-ruimten (in m <sup>3</sup> )	
<b>1. Résultats généraux :</b>					<b>1. Algemene uitkomsten :</b>
A. Entrepôts frigorifiques publics .....	46	194,153	46	199,340	A. Openbare koelpakhuisen.
B. Salles froides exploitées par des producteurs de denrées périssables .....	274	106,824	276	118,249	B. Koelruimten geëxploiteerd door voortbrengers van bederfelijke eetwaren.
C. Salles froides exploitées par les commerçants en denrées périssables .....	213	45,026	214	44,119	C. Koelruimten geëxploiteerd door handelaars in bederfelijke eetwaren.
<b>Total .....</b>	<b>533</b>	<b>346,003</b>	<b>536</b>	<b>361,708</b>	<b>Totaal.</b>
<b>2. Répartition par activité des résultats repris aux rubriques B et C ci-dessus :</b>					<b>2. Indeling per bedrijvigheid van de uitkomsten van de rubrieken B en C :</b>
abattoirs .....	34	14,213	33	14,701	slachthuizen.
conserveries et commerce de viande et dérivés .....	77	29,295	82	29,255	conservenfabrieken van en handel in vleeswaren en derivaten.
conserveries et commerce de fruits et légumes .....	57	22,333	58	21,537	conservenfabrieken van en handel in fruit en groenten.
beurreries, laiteries, commerce en beurre, lait et œufs .....	189	29,069	186	29,620	boter- en zuivelfabrieken en handel in boter, melk en eieren.
fabrication et commerce de fromages ...	16	2,729	15	4,805	kaasfabrieken en -handel
brasseries .....	50	34,602	52	44,304	brouwerijen
exploitants de vergers .....	9	5,419	8	2,095	exploitanten van boomgaarden
divers .....	55	14,190	56	16,051	diverse.
<b>Total .....</b>	<b>487</b>	<b>151,850</b>	<b>490</b>	<b>162,368</b>	<b>Totaal.</b>

II. Répartition par province du cube utile global des salles froides.

II. Indeling per provincie van de globale nuttige kubieke inhoud der koelruimten.

III. Répartition par province des fabriques de glace et de carboglace.

III. Indeling per provincie der ijs- en koolzuurijsfabrieken.

PROVINCES	Au 15 octobre 1954 Op 15 oktober 1954		Au 15 octobre 1955 Op 15 oktober 1955		Au 15 octobre 1954 Op 15 oktober 1954			Au 15 octobre 1955 Op 15 oktober 1955			PROVINCIES
	Nombre de déclarants Aantal aan-gevers	Cube utile global des salles refroidies (en m <sup>3</sup> ) Globale nuttige kubieke inhoud der koel-ruimten (in m <sup>3</sup> )	Nombre de déclarants Aantal aan-gevers	Cube utile global des salles refroidies (en m <sup>3</sup> ) Globale nuttige kubieke inhoud der koel-ruimten (in m <sup>3</sup> )	Nombre de déclarants Aantal aan-gevers	Production horaire maximum de glace et de carboglace (kg) Maximum uurproductie van ijs en koolzuurij (kg)	Cube employé pour le stockage de la glace (m <sup>3</sup> ) Ruimte aangewend voor het opslaan van het ijs (m <sup>3</sup> )	Nombre de déclarants Aantal aan-gevers	Production horaire maximum de glace et de carboglace (kg) Maximum uurproductie van ijs en koolzuurij (kg)	Cube employé pour le stockage de la glace (m <sup>3</sup> ) Ruimte aangewend voor het opslaan van het ijs (m <sup>3</sup> )	
Anvers .....	72	91,481	79	91,063	11	3,766	619	12	6,106	815	Antwerpen.
Brabant .....	113	128,366	114	134,066	24	32,123	1,766	23	28,933	1,466	Brabant.
Flandre occidentale .....	61	32,283	62	40,687	14	29,440	4,159	13	29,083	4,317	West-Vlaanderen.
Hainaut et Namur ...	71	29,136	70	28,825	15	11,120	1,142	13	9,266	604	Henegouwen.
Liège .....	118	29,908	113	31,727	12	8,915	495	11	7,343	506	en Namen.
Flandre orientale .....	64	23,047	64	23,630	20	5,625	542	24	8,132	1,652	Luik.
Autres provinces .....	34	11,782	34	11,710	6	3,180	225				Oost-Vlaanderen.
<b>Le Royaume.</b>	<b>533</b>	<b>346,003</b>	<b>536</b>	<b>361,708</b>	<b>102</b>	<b>24,169</b>	<b>8,948</b>	<b>96</b>	<b>88,863</b>	<b>9,360</b>	<b>Het Rijk.</b>

(1) Installations fixes à l'exclusion des moyens de transport frigorifique pour lesquels on a recensé : en 1954 : 472 wagons totalisant une capacité de 18,699 m<sup>3</sup> et 77 camions totalisant une capacité de 1,870 m<sup>3</sup>; en 1955 : 471 wagons totalisant une capacité de 18,684 m<sup>3</sup> et 78 camions totalisant une capacité de 1,891 m<sup>3</sup>.

(1) Enkel de vaste inrichtingen met uitsluiting der koelvervoermiddelen voor dewelke er werden geteld : in 1954 : 472 wagons met een totale capaciteit van 18,699 m<sup>3</sup> en 77 vrachtwagens met een totale capaciteit van 1,870 m<sup>3</sup>; in 1955 : 471 wagons met een totale capaciteit van 18,684 m<sup>3</sup> en 78 vrachtwagens met een totale capaciteit van 1,891 m<sup>3</sup>.



**Commerce — Handel**



## Poids et Mesures. - Maten en Gewichten.

### I. Instruments soumis à la vérification périodique. — I. Herijkte meettuigen.

(Source : Ministère des Affaires économiques).

(Bron : Ministerie van Economische Zaken).

ANNÉES JAREN	Mesures de longueur Lengtematen	Poids Gewichten		Mesures de capacité Inhoudsmaten		Balances Balansen		Bascules Basculen		Ponts à peser Weegbruggen	Instruments rebutés Afgekeurde meettuigen	Total Totaal
		en fer van ijzer	en cuivre ou zinc van koper of zink	à matières sèches (en fer) pour droge waren (in ijzer)	à matières liquides (en métal) pour vloeistoffen (in metaal)	ordinaires gewone	à lecture directe met rechtstreekse aflezing	ordinaires gewone	à lecture directe met rechtstreekse aflezing			
1900	22,067	405,733	380,267	829	173,246		3,922		729		23,323	1,010,123
1910	25,342	464,461	419,042	377	182,826		16,761		7,595		26,672	1,143,077
1920	16,148	433,515	285,197	89	77,208		32,576		9,899		54,280	908,712
1925	19,336	481,815	315,889	46	83,454		26,221		9,240		44,470	980,471
1930	21,798	481,281	287,906	14	75,297		35,810		10,569		26,873	939,548
1935	20,731	545,750	283,722	57	70,183		43,421		12,042		19,604	995,510
1940	16,869	391,995	186,678	1	43,613		47,019		10,861		14,364	711,400
1945	13,803	442,544	161,930	1	27,793		48,088		13,746		14,855	722,760
1946	18,224	442,307	186,521	1	31,315		50,766		14,902		23,495	767,535
1947	18,599	499,240	166,933	8	31,915	25,645	28,231	15,156	246	320	23,642	809,935
1948	20,926	482,318	164,739	—	32,049	24,715	39,427	14,639	711	616	25,457	805,597
1949	20,733	519,812	155,134	16	31,361	25,395	36,386	16,547	983	921	25,526	832,814
1950	21,665	491,176	159,436	2	28,767	32,893	49,112	15,216	1,314	775	27,957	828,313
1951	21,537	547,921	158,276	7	29,644	23,633	48,396	18,094	1,240	1,074	26,423	876,245
1952	22,075	507,990	163,817	18	28,106	23,375	53,965	17,583	1,698	1,053	25,584	845,264
1953	22,674	575,483	147,621	20	29,596	32,177	52,047	21,418	2,149	1,683	23,101	907,969
1954	23,022	563,492	168,913	21	28,299	30,983	55,402	26,387	2,746	1,377	25,234	921,876
1955	21,807	604,754	160,667	12	27,709	28,680	51,953	22,150	2,703	1,192	20,095	941,722
1956	21,363	459,838	178,642	4	26,134	27,062	47,216	23,974	2,175	837	18,407	805,652

### II. Instruments soumis à la vérification première. — II. Tot de eerste ijk aangeboden meettuigen.

ESPECES	1938	1950	1951	1952	1953	1954	1955	1956	SOORTEN
Mesures de longueur ..	373,072	555,339	474,666	447,258	546,497	614,634	534,777	601,352	Lengtematen.
Mesures agraires .....	36	16	—	—	—	—	—	—	Landmaten.
Poids { en fer .....	115,395	87,689	96,623	76,132	52,911	79,653	71,857	80,537	IJzeren } gewichten.
Poids à curseurs .....	—	—	—	—	3,545	3,600	3,266	2,722	Schuifgewichten.
mesures de capacité { à matières sèches en fer ..	20	—	1	—	14	6	6	—	Inhoudsmaten { ijzeren (voor droge waren.)
Balances .....	15,734	24,058	25,448	22,206	19,026	19,288	18,412	18,794	Balansen.
Bascules et ponts à peser .....	9,295	13,075	14,787	13,778	12,082	12,301	12,529	10,722	Basculen en weegbruggen.
Compteurs à gaz .....	59,800	104,512	107,549	93,249	96,571	96,480	103,929	118,957	Gasmeters.
Instruments neufs rebutés .....	9,345	47,868	20,391	10,636	15,371	10,545	8,825	7,282	Afgekeurde nieuwe meettuigen.
<b>Totaux :</b>	<b>655,434</b>	<b>932,426</b>	<b>816,588</b>	<b>727,398</b>	<b>822,042</b>	<b>901,580</b>	<b>821,724</b>	<b>914,536</b>	<b>Totalen.</b>

**Recensement du commerce au 31 décembre 1947.**  
**Telling van de handel op 31 december 1947.**

1. Nombre d'établissements et personnel occupé (employés, ouvriers et aidants), par province.  
 1. Aantal inrichtingen en tewerkgesteld personeel per provincie  
 (bedienden, werklieden en helpers).

SPECIFICATIONS	Ant- werpen Anvers	Brabant	West- Vlaan- deren Flandre occiden- tale	Oost- Vlaan- deren Flandre orien- tale	Hainaut Hene- gouwen	Liège Luik	Limburg Lim- bourg	Luxem- bourg Luxem- bourg	Namur Namen	Le Royaume Het Rijk	OPSOMMING
<b>A. Nombre d'établissements. — A. Aantal inrichtingen.</b>											
<b>Classe I. — Achat, vente et location de produits industriels et agricoles :</b>											<b>Klasse I. — Aankoop, verkoop en verhuring van nijverheids- en landbouwproducten :</b>
Commerce de gros	3,532	6,167	2,104	2,690	1,759	1,926	523	139	362	19,202	Groothandel.
Commerce de détail .....	37,397	52,889	39,645	44,738	40,898	28,916	12,703	5,658	10,436	273,280	Kleinhandel.
Commerce de gros et de détail ...	3,109	5,702	2,897	3,698	2,777	2,583	722	450	798	22,736	Groot- en kleinhandel.
<b>Total :</b>	<b>44,038</b>	<b>64,758</b>	<b>44,646</b>	<b>51,126</b>	<b>45,434</b>	<b>33,425</b>	<b>13,948</b>	<b>6,247</b>	<b>11,596</b>	<b>315,218</b>	<b>Totaal.</b>
<b>Classe II. — Banques, assurances, intermédiaires commerciaux, industrie hôtelière, etc. ....</b>	13,292	21,000	14,966	16,550	12,145	6,542	3,740	1,675	3,057	92,967	<b>Klasse II. — Bankwezen, verzekeringswezen, handelstussenpersonen, hotelbedrijf, enz.</b>
<b>Classe III. — Soins personnels et services privés d'intérêt général .....</b>	2,371	3,982	1,868	2,080	2,623	2,356	601	328	678	16,887	<b>Klasse III. — Persoonsverzorging en private diensten van algemeen nut</b>
<b>Total général</b>	<b>59,701</b>	<b>89,740</b>	<b>61,480</b>	<b>69,756</b>	<b>60,202</b>	<b>42,323</b>	<b>18,289</b>	<b>8,250</b>	<b>15,331</b>	<b>425,072</b>	<b>Algemeen totaal.</b>
<b>B. Personnel occupé. — B. Tewerkgesteld personeel.</b>											
<b>Classe I. — Achat, vente et location de produits industriels et agricoles :</b>											<b>Klasse I. — Aankoop, verkoop en verhuring van nijverheids- en landbouwproducten :</b>
Commerce de gros	8,778	17,881	3,634	3,630	3,818	3,891	1,633	514	853	44,632	Groothandel.
Commerce de détail .....	15,573	30,761	11,654	12,423	15,356	14,102	3,720	2,136	4,042	109,767	Kleinhandel.
Commerce de gros et de détail ...	6,533	17,613	4,217	4,373	4,139	5,827	1,013	548	1,354	45,617	Groot- en kleinhandel.
<b>Total :</b>	<b>30,884</b>	<b>66,255</b>	<b>19,505</b>	<b>20,426</b>	<b>23,313</b>	<b>23,820</b>	<b>6,366</b>	<b>3,198</b>	<b>6,249</b>	<b>200,016</b>	<b>Totaal.</b>
<b>Classe II. — Banques, assurances, intermédiaires commerciaux, industrie hôtelière, etc. ....</b>	19,564	49,048	7,355	7,083	7,911	7,715	1,580	1,065	2,443	103,764	<b>Klasse II. — Bankwezen, verzekeringswezen, handelstussenpersonen, hotelbedrijf, enz.</b>
<b>Classe III. — Soins personnels et services privés d'intérêt général</b>	1,219	2,364	349	377	349	594	59	46	150	5,507	<b>Klasse III. — Persoonsverzorging en private diensten van algemeen nut.</b>
<b>Total général</b>	<b>51,667</b>	<b>117,667</b>	<b>27,209</b>	<b>27,886</b>	<b>31,573</b>	<b>32,129</b>	<b>8,005</b>	<b>4,309</b>	<b>8,842</b>	<b>309,287</b>	<b>Algemeen totaal.</b>

2. Nombre total d'établissements commerciaux d'après la nature de l'activité.  
2. Totaal aantal handelsinrichtingen volgens de aard der bedrijvigheid.

NATURE DU COMMERCE (classes et groupes)	Nombre d'établissements - Aantal inrichtingen					AARD VAN DE HANDEL (klassen en groepen)
	Avec personnel salarié	Commerçants isolés exerçant leur profession comme :			Total	
		Alleenstaande handelaars die hun beroep uitoefenen als :				
Met bezoldigd personeel	Profession principale Hoofdberoep	Profession accessoire Bijberoep	Total	Totaal		
<b>Classe I.</b> <i>Achat, vente et location des produits industriels et agricoles :</i> <i>Vente des produits :</i> de l'industrie agricole (non préparés) . . . . . 960 des mines, minières et carrières . . . . . 2,000 des industries alimentaires, de la pêche et de l'agriculture, destinés à la consommation immédiate . . . . . 5,904 des industries du tabac . . . . . 208 des industries chimiques . . . . . 1,203 de l'industrie du bois, de l'ameublement et de la construction (et location) . . . . . 987 des industries du papier . . . . . 336 des industries polygraphiques (et location) . . . . . 399 des industries des peaux et des cuirs . . . . . 741 des industries textiles, du vêtement et des articles de mode . . . . . 3,615  des industries céramiques et verrières . . . . . 730 des industries des métaux bruts ou façonnés . . . . . 2,131 des produits des industries d'art et de précision (et location) . . . . . 1,251 Commerce d'articles divers . . . . . 1,688  <b>Total :</b> 22,153	11,531	3,495	15,026	15,986	<b>Klasse I.</b> <i>Aankoop, verkoop en verhuring der landbouw- en nijverheidsproducten :</i> <i>Verkoop van producten :</i> der landbouwnijverheid (onbereide). der mijnen, groeven en graverijen. der voedingsnijverheid, der visvangst en van de landbouw, bestemd voor onmiddellijk verbruik. der tabaknijverheid. der scheikundige nijverheid. van de houtnijverheid, de stoffering en de constructie (en verhuring). van de papiernijverheid.  van de drukkunst (en verhuring). van de huiden- en ledernijverheid. der textiel- en kledingnijverheid en van modeartikelen. der keramische nijverheid en der glasnijverheid. der nijverheid van ruwe of bewerkte metalen. van de kunst- en precisienijverheden (en verhuring). Handel in verscheidene artikelen.  <b>Totaal.</b>	
<b>Classe II.</b> <i>Banques, assurances, intermédiaires commerciaux, industrie hôtelière, etc. :</i>  Banques et affaires financières, non dénommées ailleurs . . . . . 1,268 Assurances (à l'exception des assurances sociales obligatoires gérées directement par les autorités publiques). Intermédiaires commerciaux et agences . . . . . 1,700 Hôtels, restaurants, cafés . . . . . 3,385 Récréation et divertissements, sports . . . . . 749  <b>Total :</b> 7,612	180,850	112,215	293,065	315,218	<b>Klasse II.</b> <i>Bankwezen, verzekeringswezen, handels-tussenpersonen, hotelbedrijf, enz. :</i>  Banken en financiële zaken, niet elders genoemd. Verzekeringen (met uitzondering der verplichte sociale verzekeringen, rechtstreeks door de Staat beheerd) Handelstussenpersonen en agent-schappen. Hotels, spijshuizen, koffiehuisen. Ontspanning, gemakkelikheden en sport.  <b>Totaal.</b>	
<b>Classe III.</b> <i>Soins personnels et services privés d'intérêt général :</i> Soins personnels . . . . . 1,728 Services privés d'intérêt général . . . . . 120  <b>Total :</b> 1,848	52,698	32,657	85,355	92,967	<b>Klasse III.</b> <i>Persoonsverzorging en private diensten van algemeen nut :</i> Persoonsverzorging. Private diensten van algemeen nut.  <b>Totaal.</b>	
<b>Total général :</b> 31,613	247,508	145,951	393,459	425,072	<b>Algemeen totaal.</b>	
<b>Classe I.</b> A. — Commerce de gros . . . . . 6,469 B. — Commerce de détail . . . . . 9,196 C. — Commerce de gros et de détail . . . . . 6,488  <b>Total :</b> 22,153	11,139	1,594	12,733	19,202	<b>Klasse I.</b> A. — Groothandel. B. — Kleinhandel. C. — Groot- en kleinhandel.	
	180,850	112,215	293,065	315,218	<b>Totaal.</b>	

## 3. Personnes occupées dans les établissements commerciaux.

NATURE DU COMMERCE (classes et groupes)	Etablissements commerciaux avec personnel salarié Handelsinrichtingen met bezoldigd personeel								
	Nombre d'employés Aantal bedienden			Nombre d'ouvriers Aantal werklieden			Nombre d'aidants Aantal helpers		
	Hommes	Femmes	Total	Hommes	Femmes	Total	Hommes	Femmes	Total
	Mannen	Vrouwen	Totaal	Mannen	Vrouwen	Totaal	Mannen	Vrouwen	Totaal
<b>Classe I.</b>									
<i>Achat, vente et location des produits industriels et agricoles :</i>									
<i>Vente des produits :</i>									
de l'industrie agricole (non préparés) .....	635	325	960	1,559	185	1,744	104	64	168
des mines, minières et carrières .....	1,417	716	2,133	5,231	69	5,300	190	94	284
des industries alimentaires, de la pêche et de l'agriculture, destinés à la consommation immédiate ..	5,200	4,559	9,759	11,198	2,510	13,708	562	836	1,398
des industries du tabac .....	419	248	667	161	53	214	6	24	30
des industries chimiques .....	3,852	2,279	6,131	3,345	582	3,927	57	89	146
de l'industrie du bois, de l'ameublement et de la construction (et location) .....	1,186	773	1,959	1,738	134	1,872	63	73	136
les industries du papier .....	528	567	1,095	504	110	614	13	32	45
des industries polygraphiques (et location) .....	630	730	1,360	263	91	354	15	57	72
des industries des peaux et des cuirs .....	538	1,090	1,628	449	166	615	41	89	130
des industries textiles, du vêtement et des articles de mode .....	4,259	6,627	10,886	1,903	1,145	3,048	168	447	615
des industries céramiques et verrières .....	811	426	1,237	1,852	100	1,952	45	36	81
des industries des métaux bruts et façonnés .....	5,293	2,921	8,214	4,363	377	4,740	99	144	243
des produits des industries d'art et de précision (et location) .....	2,398	2,173	4,571	1,086	368	1,454	37	115	152
Commerce d'articles divers .....	4,772	11,374	16,146	6,311	2,425	8,736	138	149	287
<b>Total :</b>	<b>31,938</b>	<b>34,808</b>	<b>66,746</b>	<b>39,963</b>	<b>8,315</b>	<b>48,278</b>	<b>1,538</b>	<b>2,249</b>	<b>3,787</b>
<b>Classe II.</b>									
<i>Banques, assurances, intermédiaires commerciaux, industrie hôtelière, etc. :</i>									
Banques et affaires financières, non dénommées ailleurs .....	20,748	5,208	25,956	1,364	1,231	2,595	12	12	24
Assurances (à l'exception des assurances sociales obligatoires gérées directement par les autorités publiques) .....	6,301	3,602	9,903	94	222	316	7	14	21
Intermédiaires commerciaux et agences .....	10,099	3,867	13,966	2,011	386	2,397	26	37	63
Hôtels, restaurants, cafés .....	1,152	1,213	2,365	5,988	6,484	12,472	248	812	1,060
Récréations, divertissements, sports .....	1,144	811	1,955	2,881	2,072	4,953	48	93	141
<b>Total :</b>	<b>39,444</b>	<b>14,701</b>	<b>54,145</b>	<b>12,338</b>	<b>10,395</b>	<b>22,733</b>	<b>341</b>	<b>968</b>	<b>1,309</b>
<b>Classe III.</b>									
<i>Soins personnels et services d'intérêt général :</i>									
Soins personnels .....	25	60	85	1,696	1,149	2,845	44	169	213
Services privés d'intérêt général .....	321	127	448	268	155	423	3	3	6
<b>Total :</b>	<b>346</b>	<b>187</b>	<b>533</b>	<b>1,964</b>	<b>1,304</b>	<b>3,268</b>	<b>47</b>	<b>172</b>	<b>219</b>
<b>Total général :</b>	<b>71,728</b>	<b>49,696</b>	<b>121,424</b>	<b>54,265</b>	<b>20,014</b>	<b>74,279</b>	<b>1,926</b>	<b>3,389</b>	<b>5,315</b>
<b>Classe I.</b>									
A. — Commerce de gros .....	14,982	8,874	23,856	14,621	2,551	17,172	440	495	935
B. — Commerce de détail .....	5,842	15,673	21,515	10,241	3,609	13,850	545	1,102	1,647
C. — Commerce de gros et de détail .....	11,114	10,261	21,375	15,101	2,155	17,256	553	652	1,205
<b>Total :</b>	<b>31,938</b>	<b>34,808</b>	<b>66,746</b>	<b>39,963</b>	<b>8,315</b>	<b>48,278</b>	<b>1,538</b>	<b>2,249</b>	<b>3,787</b>



## 3. Tewerkgestelde personen in de handelsinrichtingen.

Commerçants isolés Alleenstaande handelaars			Nombre total de personnes Totaal aantal personen			AARD VAN DE HANDEL (klassen en groepen)
Nombre d'aidants Aantal helpers			Hommes Mannen	Femmes Vrouwen	Total Totaal	
Hommes Mannen	Femmes Vrouwen	Total Totaal				
1,674	1,188	2,862	3,972	1,762	5,734	
1,798	705	2,503	8,636	1,584	10,220	
8,366	32,531	40,897	25,326	40,436	65,762	
262	1,700	1,962	848	2,025	2,873	
489	1,484	1,973	7,743	4,434	12,177	
850	1,704	2,554	3,837	2,684	6,521	
170	631	801	1,215	1,340	2,555	
282	887	1,169	1,190	1,765	2,955	
557	2,216	2,773	1,585	3,561	5,146	
2,192	8,950	11,142	8,522	17,169	25,691	
283	418	701	2,991	980	3,971	
1,518	3,677	5,195	11,273	7,119	18,392	
772	2,527	3,299	4,293	5,183	9,476	
948	2,426	3,374	12,169	16,374	28,543	
<b>20,161</b>	<b>61,044</b>	<b>81,205</b>	<b>93,600</b>	<b>106,416</b>	<b>200,016</b>	
36	35	71	22,160	6,486	28,646	
31	45	76	6,433	3,883	10,316	
125	183	308	12,261	4,473	16,734	
2,738	21,380	24,118	10,126	29,889	40,015	
389	615	1,004	4,462	3,591	8,053	
<b>3,319</b>	<b>22,258</b>	<b>25,577</b>	<b>55,442</b>	<b>48,322</b>	<b>103,764</b>	
414	938	1,352	2,179	2,316	4,495	
47	88	135	639	373	1,012	
<b>461</b>	<b>1,026</b>	<b>1,487</b>	<b>2,818</b>	<b>2,689</b>	<b>5,507</b>	
<b>23,941</b>	<b>84,328</b>	<b>108,269</b>	<b>151,860</b>	<b>157,427</b>	<b>309,287</b>	
1,450	1,219	2,669	31,493	13,142	44,632	
16,315	56,440	72,755	32,943	76,824	109,767	
2,396	3,385	5,781	29,164	16,450	45,617	
<b>20,161</b>	<b>61,044</b>	<b>81,205</b>	<b>93,600</b>	<b>106,416</b>	<b>200,016</b>	

4. Répartition des régimes juridiques d'après l'importance du personnel des établissements commerciaux.

4. Indeling van de rechtsvormen naar de personeelsterkte van de handelsinrichtingen.

RÉGIME JURIDIQUE	Commerçants isolés Alleenstaande handelaars	Nombre d'établissements commerciaux occupant le nombre suivant de personnes salariées :											RECHTSVORM	
		Aantal handelsinrichtingen met het volgend aantal bezoldigde personen :												
		1	2 à - tot 4	5 à - tot 9	10 à - tot 19	20 à - tot 49	50 à - tot 99	100 à - tot 199	200 à - tot 499	500 à - tot 999	1000 à - tot 1999	2000 à - tot 4999		Total Totaal
Appartenant à 1 personne .....	378,042	10,850	7,061	1,706	543	143	15	5	1	—	—	—	20,324	Toebehorend aan één persoon.
Société de personnes (1) .....	5,613	952	1,058	462	207	86	23	8	3	—	—	—	2,799	Personenvennootschap (1). Naamloze vennootschap en vennootschap bij wijze van geldschieting op aandelen.
Société anonyme ou société en commandite par actions.....	4,982	605	1,516	1,066	724	522	177	95	47	8	7	1	4,768	Vennootschap met beperkte aansprakelijkheid.
Société à responsabilité limitée .	2,491	630	1,028	585	313	137	28	—	3	—	—	—	2,724	Coöperatieve vennootschap.
Société coopérative	2,196	224	351	166	96	60	22	10	2	2	—	—	933	Andere vorm.
Autre régime juridique .....	135	14	14	10	8	9	5	2	2	—	—	1	65	
<b>Total :</b>	<b>393,459</b>	<b>13,275</b>	<b>11,028</b>	<b>3,995</b>	<b>1,891</b>	<b>957</b>	<b>270</b>	<b>120</b>	<b>58</b>	<b>10</b>	<b>7</b>	<b>2</b>	<b>31,613</b>	<b>Totaal.</b>

1) Sociétés en nom collectif, associations de fait, sociétés en commandite simple.

1) Vennootschappen onder firma, feitelijke vennootschappen, vennootschappen bij wijze van enkele geldschieting.

## Marques de fabrique et de commerce. - Fabrieks- en handelsmerken.

(Source : Ministère des Affaires économiques).

(Bron : Ministerie van Economische Zaken).

SPECIFICATIONS	1867-1900	1901-1913	1919-1939	1940-1944	1954	1955	1956	OPSOMMING
<i>Marques :</i>								<i>Merken :</i>
déposées .....	14,770	15,968	47,856	5,618	2,959	2,781	2,507	gedeponeerd.
renouvelées .....	900	—	5,315	—	—	—	—	vernieuwd.
transmises .....	810	1,315	7,891	624	576	452	466	overgedragen.
<i>Total :</i>	<b>16,480</b>	<b>17,283</b>	<b>61,062</b>	<b>6,242</b>	<b>3,535</b>	<b>3,233</b>	<b>2,973</b>	<i>Totaal.</i>
Sommes perçues (F)	116,996	163,320	4,213,045	1,448,110	743,993	713,840	642,620	Gefinde sommen (F).
Marques annulées totalement ou partiellement ...	—	—	145	111	112	89	95	Geheel of gedeel- telijk vernietigde merken.

## Brevets <sup>(1)</sup> - Octrooien <sup>(1)</sup>

Source : Ministère des Affaires économiques).

(Bron : Ministerie van Economische Zaken)

BREVETS	1841-1900	1901-1910	1911-1930	1931-1939	1940-1945	1954	1955	OCTROOIEN
d'invention .....	107,180	62,722	126,688	55,197	22,854	8,463	8,771	uitvindings-
d'importation ...	39,032	8,242	7,389	2,262	172	252	242	invoer-
de perfectionnem.	18,258	6,028	8,238	3,555	1,283	379	426	verbeterings-
<i>Total :</i>	<b>164,470</b>	<b>76,992</b>	<b>142,315</b>	<b>61,014</b>	<b>24,309</b>	<b>9,094</b>	<b>9,439</b>	<i>Totaal.</i>
Sommes perçues	11,348,757	6,992,530	43,571,669	129,735,328	109,469,380	30,069,106	32,221,650	Gefinde sommen.

*Note.* — Pour 1956 le total provisoire est de 9,761 brevets : les sommes perçues s'élèvent à F 34,949,280

(1) Les renseignements concernant le nombre de brevets tombés dans le domaine public pour non-paiement de l'annuité n'ont plus été recueillis depuis 1930.

*Nota.* — Voor 1956 is het voorlopig totaal 9,761 octrooien. De gefinde sommen belopen 34,949,280 F.

(1) De inlichtingen betreffende het aantal octrooien, die algemeen eigendom geworden zijn om reden van niet-betaling van de annuïteit, werden sedert 1930 niet meer ingewonnen.

## Banc d'épreuves des armes à feu, à Liège. - Proefbank voor vuurwapens te Luik.

Armes et pièces de rechange poinçonnées et indication du nombre des épreuves.

Gemerkte wapens en vervangingsstukken en aantal proeven.

DÉSIGNATION DES ARMES	Armes et pièces de rechange ayant reçu le poinçon définitif Wapens en vervangingsstukken die het definitief keurmerk ontvingen						AANDUIDING DER WAPENS
	1938	1952	1953	1954	1955	1956	
Fusils de chasse à 1 coup :							Jachtgeweren met één loop :
bouche .....	13,528	4,421	5,038	3,267	6,900	7,850	mond.
culasse .....		15,274	8,127	8,190	6,600	6,061	achterlader.
semi-automatique .....	31,792	53,602	83,510	83,397	90,466	98,534	half automatique.
transformés .....							285
Fusils de chasse à 2 coups :							Jachtgeweren met twee lopen :
bouche .....	3,764	524	158	558	722	621	mond.
culasse .....	44,607	20,060	13,629	16,374	14,724	14,255	achterlader.
Fusils et carabines rayées :							Geweren en karabijnen met getrok-
non automatiques .....	3,982	7,069	3,433	3,354	4,066	3,258	ken loop :
semi-automatiques .....	1,554	10,674	17,593	12,202	14,167	15,889	niet automatische.
							half-automatische.
Carabines rayées doubles .....	79	81	73	85	117	96	Karabijnen met dubbel getrokken
Carabines de salon .....	8,158	4,378	6,027	3,181	3,981	4,244	loop.
Pistolets de stand .....	372	355	118	56	22	317	Kamerbuksen.
Pistolets automatiques .....	57,458	34,824	59,195	25,073	40,658	33,106	Pistolen.
Revolvers .....	2,465	51	2	2,815	873	3,412	Automatische pistolen.
Armes diverses .....	839	2,113	681	737	677	777	Revolvers.
Pièces de rechange .....	—	14,306	22,451	39,209	23,278	15,121	Allerlei wapens.
Armes de guerre .....		125,299	98,350	89,694	51,732	58,192	Vervangingsstukken.
Canons et pièces de rechange pour dito .....	158,184	59,697	59,762	93,431	62,380	50,233	Oorlogswapens.
							Kanonnen en wisselstukken voor
<i>Totaux armes et pièces de rechange poinçonnées :</i>	<b>326,782</b>	<b>353,013</b>	<b>378,352</b>	<b>382,073</b>	<b>321,443</b>	<b>311,973</b>	kanonnen.
							<i>Totaal aantal gemerkte wapens en vervangingsstukken.</i>
<i>Totaux des épreuves :</i>	<b>453,438</b>	<b>576,449</b>	<b>648,056</b>	<b>640,784</b>	<b>590,361</b>	<b>564,984</b>	<i>Totaal aantal proeven.</i>

## Statistique du commerce ambulants — Statistiek van de leurhandel

### 1. Nombre de commerçants ambulants au 1 janvier — Aantal leurhandelaars op 1 januari

ANNÉES JAREN	Belges — Belgen			Etrangers — Vreemdelingen			Total — Totaal		
	Hommes Mannen	Femmes Vrouwen	Total Totaal	Hommes Mannen	Femmes Vrouwen	Total Totaal	Hommes Mannen	Femmes Vrouwen	Total Totaal
1948 .....	..	..	44,796	..	..	1,410	29,702	16,504	46,206
1950 .....	32,222	18,588	50,810	1,478	513	1,991	33,700	19,101	52,801
1954 .....	30,868	20,071	50,939	1,524	520	2,044	32,392	20,591	52,983
1956 .....	30,505	19,748	50,253	1,579	599	2,178	32,084	20,347	52,431

### 2. Répartition des commerçants ambulants par province et suivant la nature du commerce, au 1 janvier 1956

#### 2. Indeling van de leurhandelaars per provincie en naar de aard van de handel, op 1 januari 1956

PROVINCES	Belges et étrangers — Belgen en vreemdelingen								PROVINCIES
	Marché public	Voie publique	De porte en porte	Marché public et voie publique	Marché public et de porte en porte	Voie publique et de porte en porte	Marché public, voie publique et de porte en porte	Total	
	Openbare markt	Openbare weg	Van deur tot deur	Openbare markt en Openbare weg	Openbare markt en van deur tot deur	Openbare weg en van deur tot deur	Openbare markt en weg en van deur tot deur	Totaal	
Anvers .....	3,642	625	857	1,001	268	717	1,722	8,832	Antwerpen.
Brabant .....	4,501	974	563	1,192	205	425	1,097	8,957	Brabant.
Flandre occidentale....	1,936	347	1,288	389	274	909	1,778	6,921	West-Vlaanderen.
Flandre orientale .....	3,737	707	872	710	305	1,091	2,009	9,431	Oost-Vlaanderen.
Hainaut .....	2,125	301	714	1,056	269	332	1,329	6,126	Henegouwen.
Liège .....	1,377	377	886	975	378	440	1,271	5,704	Luik.
Limbourg .....	765	108	534	300	131	449	1,024	3,311	Limburg.
Luxembourg .....	172	40	254	131	89	118	332	1,136	Luxemburg.
Namur .....	346	167	358	213	161	187	487	1,919	Namen.
Pays étrangers .....	35	8	10	12	3	2	24	94	Buitenland.
<i>Le Royaume</i> .....	<b>18,636</b>	<b>3,654</b>	<b>6,336</b>	<b>5,979</b>	<b>2,083</b>	<b>4,670</b>	<b>11,073</b>	<b>52,431</b>	<i>Het Rijk.</i>

Indices des ventes <sup>(1)</sup> - Verkoopsindexcijfers <sup>(1)</sup>

Base : moyenne mensuelle 1953=100. — Basis : maëndgemiddelde 1953=100.

Ventes mensuelles. — Maandelijkse verkoop.

PÉRIODE	Grands magasins à rayons multiples Grootwarenhuizen met veelvuldige afdelingen									Indices général — Algemeen indexcijfer							PÉRIODE
	Index général Algemeen indexcijfer	Alimentation Voeding	Habillage Kleding	Ameublement Meubilering	Articles de ménage Huishouden	Librairie, papeterie Boek-, papierhandel	Tabacs, articles pour fumeurs Tabak, rookgerief	Parfumerie, toilette Parfumerie, toilet	Jeux, jouets, sport, voyages Spelen, speelg., sport, reisart.	Grandes entreprises spécialisées en habillement Grote ondernemingen gespecialiseerd in kleding		Coopératives Cooperatieven	Chaussures Schoenen	Vêtements de dessous, mercerie Ondergoed, bijkomende kledingstukken, opschikartikelen	Grossistes en aliment. générale Groothandel in voedingswaren	Entreprises à sucursales. Alimentation (2) Ondernemingen met bijhuizen Voeding (2)	
										Hommes Heren	Dames Dames						
1949 .....	76	57	90	84	78	77	103	87	58	100	101	72	100	96	84	87	1949
1950 .....	88	82	97	88	86	84	97	99	72	103	95	81	119	95	92	92	1950
1951 .....	97	93	101	101	97	97	90	98	85	106	99	90	123	107	91	98	1951
1952 .....	99	97	103	99	97	99	102	98	93	103	108	97	120	104	95	98	1952
1954 .....	106	113	102	105	105	106	113	104	98	104	88	109	99	99	107	103	1954
1955 .....	114	120	111	108	114	117	119	112	106	113	91	115	96	103	111	107	1955
1956 .....	124	133	120	114	127	126	131	120	110	123	95	125	100	103	132	120	1956
1956																	
Janvier .....	107	119	107	113	106	104	114	99	38	107	78	120	75	92	106	108	Januari
Février .....	96	130	77	90	99	85	100	89	31	64	39	122	70	74	116	110	Februari
Mars .....	132	155	128	129	130	110	126	123	66	164	122	126	85	109	123	118	Maart
Avril .....	110	121	108	112	117	97	101	107	60	151	120	111	98	84	110	103	April
Mai .....	119	118	129	120	125	91	105	113	84	144	116	117	135	110	128	112	Mei
Juin .....	120	124	120	118	129	90	126	120	95	124	88	125	99	104	121	112	Juni
Juillet .....	121	106	135	117	126	92	121	129	122	120	94	113	119	134	117	111	Juli
Août .....	111	117	95	108	128	169	121	121	77	80	58	120	76	77	136	114	Augustus
Septembre ..	113	122	98	121	131	176	116	107	49	100	83	123	103	87	128	119	September
Octobre .....	128	132	136	115	139	109	123	110	75	150	146	130	102	107	133	115	October
Novembre ..	163	175	151	113	133	163	154	150	367	144	101	153	118	125	202	163	November
Décembre ..	166	170	154	116	166	231	271	172	252	132	97	140	124	138	164	152	December

(1) Les indices sont calculés sur la base des ventes exprimées en valeur et non en quantité. Ils sont donc sensibles aux mouvements des prix.

(2) Source : Banque Nationale de Belgique.

(1) De verkoopsindexcijfers zijn gebaseerd op de waarde van de omzet en niet op de hoeveelheid. Prijschommelingen kunnen dus ook de indexcijfers beïnvloeden.

(2) Bron : Nationale Bank van België.

## Statistique des ventes à tempérament Statistiek van de verkoop op afbetaling

### 1. Aperçu rétrospectif - Retrospectief overzicht

Situation au Toestand op	Nombre de contrats en cours — Aantal uitstaande contracten	Crédits en cours (en 1,000 F) — Krediet in omloop (in 1,000 F)	Nombre de débiteurs en retard de payer 3 termes échus et plus au cours du semestre commençant à la date mentionnée dans la première colonne  Aantal schuldenaars welke in gebreke gebleven zijn tot het betalen van 3 of meer vervallen termijnen in de loop van het halfjaar beginnende met de datum vermeld in de eerste kolom	Total des montants de 3 termes impayés par les débiteurs visés à la colonne précédente (en 1,000 F)  Totaal der bedragen van 3 termijnen welke onbetaald bleven vanwege de schuldenaars bedoeld in voor- gaande kolom (in 1,000 F).
30. 6.1954	712,417	5,472,042	34,464	39,479
31.12.1954	848,457	6,013,200	32,912	43,607
30. 6.1955	852,547	6,615,611	35,906	40,261
31.12.1955	918,198	6,964,344	31,945	41,356
30. 6.1956	914,727	7,412,388	32,209	42,267
31.12.1956	1,005,568	7,734,991		

### 2. Comparaison par nature des marchandises du nombre de contrats et du crédit accordé.

### 2. Vergelijking, volgens de aard der goederen, van het aantal contracten en het verleend krediet.

NATURE DES MARCHANDISES	Nombre de contrats Aantal contracten		Montant absolu du crédit accordé (en 1,000 F) Absoluut bedrag van het verleend krediet (in 1,000 F)		Répartition en % Percentgewijze verdeling		AARD DER GOEDEREN
	1955	1956	1955	1956	1955	1956	
Camions et camionnettes, autobus, matériel de transport lourd .....	11,359	11,413	1,095,856	1,132,747	15,1	14,8	Vrachtwagens en bestelwagens, auto- bussen, zwaar vervoermaterieel. Landbouwmaterieel en landbouwtracto- ren.
Matériel agricole et tracteurs agricoles Autos pour le transport de personnes, excepté autobus .....	4,025	3,847	180,989	203,880	2,5	2,7	Auto's voor personenvervoer, behalve autobussen.
Motos, scooters, velomoteurs, bicy- clettes .....	57,280	57,321	2,428,617	2,519,738	33,6	32,9	Moto's, scooters, bromfietsen, rijwie- len.
Textiles, fourrures, vêtements .....	41,082	41,690	445,338	428,275	6,1	5,6	Textielwaren, bontartikelen, klederen.
Livres .....	408,555	444,052	459,998	504,211	6,3	6,6	Boeken.
Equipement professionnel autres que les articles repris aux rubriques an- térieures (commerce, artisanat, in- dustrie, professions libérales) .....	23,874	19,599	36,166	32,631	0,5	0,4	Bedrijfsuitrusting, andere dan de arti- kelen vermeld in de voorgaande ru- brieken (handel, ambachtswezen, nijverheid, vrije beroepen).
Articles ménagers et à usage personnel, non dénommés ailleurs .....	19,068	16,932	630,575	644,337	8,7	8,4	Huishoudartikelen en voorwerpen voor persoonlijk gebruik, niet elders genoemd.
<b>Total .....</b>	<b>913,222</b>	<b>971,613</b>	<b>7,248,223</b>	<b>7,657,947</b>	<b>100,0</b>	<b>100,0</b>	<b>Totaal.</b>

### 3. Nombre de contrats et crédits en cours, d'après le mode de financement, au 31 décembre.

### 3. Aantal contracten en krediet in omloop, volgens de financieringsvorm, op 31 december.

MODE DE FINANCEMENT	Montant total du crédit en cours (en 1000F) Totaal bedrag van het krediet in omloop (in 1000F)			Nombre de contrats en cours Aantal uitstaande contracten			FINANCIERINGSVORM
	1954	1955	1956	1954	1955	1956	
Financement par les vendeurs sans intervention au contrat de vente d'un tiers .....	941,993	950,572	1,017,599	422,973	430,299	457,791	Financiering door de verkopers zonder tussenkomst in het verkoopcontract v. e. derde.
Financement par intervention: Banques .....	3,220,980	3,624,518	3,937,071	146,572	149,736	150,836	Financiering door tussenkomst: Banken.
Organismes de financement ou particuliers .....	1,850,227	2,389,254	2,780,321	278,912	338,163	396,941	Financieringsorganismen of particulieren.
<b>Total .....</b>	<b>6,013,200</b>	<b>6,964,344</b>	<b>7,734,991</b>	<b>848,457</b>	<b>918,198</b>	<b>1,005,568</b>	<b>Totaal.</b>

**Chiffres totaux des importations et exportations**  
**Totaalcijfers van in- en uitvoer**

ANNÉES - JAREN	IMPORTATIONS - INVOER			EXPORTATIONS - UITVOER		
	Poids Gewicht	Valeur - Waarde		Poids Gewicht	Valeur - Waarde	
	1,000,000 kg	1,000,000 F	1,000,000 F or gouden F (1)	1,000,000 kg	1,000,000 F	1,000,000 F or gouden F
1831	—	90	90	—	97	97
1840	—	206	206	—	140	140
1850	—	222	222	—	210	210
1860	—	517	517	—	470	470
1870	—	921	921	—	690	690
1880	—	1,681	1,681	—	1,217	1,217
1890	—	1,672	1,672	—	1,437	1,437
1900	—	2,216	2,216	—	1,923	1,923
1910	26,700	4,265	4,265	19,103	3,407	3,407
1913	32,656	5,050	5,050	20,885	3,716	3,716
1920	13,347	12,942	4,871	10,613	8,862	3,336
1925	33,265	17,881	4,399	20,924	14,807	3,643
1930	42,227	31,094	4,481	23,768	26,159	3,770
1935	30,590	17,446	1,810	20,300	16,126	1,673
1939	29,734	19,811	2,056	21,856	21,934	2,276
1945	7,596	13,763	961	1,453	3,986	278
1946	21,030	57,184	3,994	7,454	29,836	2,084
1947	27,865	85,559	5,976	12,844	61,655	4,306
1948	29,190	87,518	6,112	15,100	74,121	5,177
1949	27,565	81,858	5,523	14,547	80,092	5,403
1950	29,814	97,835	5,989	16,376	82,823	5,070
1951	38,337	127,517	7,807	20,276	132,671	8,122
1952	38,885	123,023	7,531	20,337	122,550	7,502
1953	39,563	121,128	7,415	24,661	112,966	6,916
1954	44,238	127,493	7,805	25,411	115,174	7,051
1955	49,396	142,202	8,706	30,570	138,961	8,507
1956	54,859	163,624	10,017	30,584	158,124	9,680

(1) Valeur du franc par rapport au franc or de 1914 = 1 — 1925 : 0,246009 — 1926 : 0,166362 — 1926 à 1935 : 0,144123 — 1935 à 1944 : 0,103769 — Septembre 1944-21 septembre 1949 : 0,069841. — A partir du 22 septembre 1949 : 0,0612195.

(1) Waarde van de frank tegenover de gouden frank van 1914 = 1. — 1925 : 0,246009 — 1926 : 0,166362 — 1926 tot 1935 : 0,144123 — 1935 tot 1944 : 0,103769. — september 1944 - 21 september 1949 : 0,069841. — Vanaf 22 September 1949 : 0,0612195.

## Commerce extérieur par sections de marchandises.

### A. Importations. — A. Invoer.

SECTIONS DE MARCHANDISES	Quantités — Hoeveelheden (1,000 kg)			Valeur — Waarde (1,000 F)		
	1954	1955	1956	1954	1955	1956
Animaux vivants et produits du règne animal . . . . .	204,799	213,701	228,421	3,823,519	4,086,198	4,154,728
Produits du règne végétal . . . . .	3,115,647	2,589,179	3,002,460	15,176,493	13,301,679	16,384,096
Corps gras, graisses, huiles et produits de leur dissolution, graisses alimentaires élaborées, cires d'origine animale ou végétale . . . . .	132,969	172,942	146,157	1,611,525	2,114,624	1,855,451
Produits des industries alimentaires; boissons, liquides alcooliques et vinaigres; tabac . . . . .	633,813	637,089	731,815	6,011,067	5,980,812	6,389,022
Produits minéraux . . . . .	34,446,397	39,058,394	43,224,537	20,897,788	24,317,484	29,392,707
Produits chimiques et pharmaceutiques; couleurs et vernis; parfumerie; savon; bougies et similaires; colles et gélatines; explosifs; engrais . . . . .	1,999,676	2,037,873	2,379,773	7,163,163	8,116,595	9,244,629
Peaux, cuirs, pelleteries et ouvrages de ces matières . . . . .	29,625	27,829	27,024	1,794,490	1,791,157	1,923,628
Caoutchouc et ouvrages en caoutchouc . . . . .	37,303	44,652	44,885	1,276,088	1,876,526	1,897,333
Bois, liège et ouvrages de ces matières; ouvrages en matière à tresser . . . . .	822,403	1,245,736	1,135,640	3,060,618	4,086,041	3,688,691
Papier et ses applications . . . . .	404,369	448,841	463,392	3,987,125	4,639,107	4,858,315
Matières textiles et ouvrages de ces matières. Chaussures, chapeaux, parapluies et parasols, articles de mode . . . . .	558,127	600,174	639,779	19,107,839	19,615,579	20,816,080
Ouvrages en pierres et autres matières minérales; produits céramiques; verre et ouvrages en verre . . . . .	419,879	379,126	369,933	1,452,883	1,592,763	1,795,829
Perles fines, pierres précieuses, métaux précieux et ouvrages de ces matières; monnaies . . . . .	117	51	72	4,493,529	5,864,223	6,280,308
Métaux communs et ouvr. de ces métaux . . . . .	1,011,202	1,495,319	1,934,257	13,938,818	18,196,641	22,539,124
Machines et appareils; matériel électrique . . . . .	174,206	183,435	238,730	13,546,781	15,143,271	18,561,785
Matériel de transport . . . . .	226,754	241,553	269,244	7,116,748	8,041,716	10,177,845
Instruments et appareils scientifiques et de précision; horlogerie; instruments de musique . . . . .	4,062	4,815	5,514	1,316,072	1,528,571	1,660,205
Armes et munitions . . . . .	2,754	2,542	2,554	277,218	373,394	217,346
Marchandises et produits divers non compris ailleurs . . . . .	7,342	8,328	9,961	798,485	907,542	1,086,415
Objets d'art et de collection . . . . .	491	550	548	71,387	73,089	82,193
Marchandises non relevées dans les sections précédentes . . . . .	3,038	238	425	122,034	78,552	93,212
<i>Total</i>	<b>44,238,232</b>	<b>49,396,312</b>	<b>54,859,294</b>	<b>127,493,241</b>	<b>142,202,432</b>	<b>163,624,364</b>



## Buitenlandse handel naar afdelingen van goederen.

### B. Exportations. — B. Uitvoer.

Quantités — Hoeveelheden (1,000 kg)			Valeur — Waarde (1,000 F)			AFDELINGEN VAN GOEDEREN
1954	1955	1956	1954	1955	1956	
117,817	109,202	99,125	1,109,035	1,107,289	1,523,823	Levende dieren en producten van het dierenrijk.
375,078	600,086	527,002	2,406,817	2,775,972	3,299,565	Producten van het plantenrijk.
						Vetstoffen, vetten, oliën en hun dissociatieproducten; bewerkte spijsvetten; was van dierlijke of van plantaardige oorsprong.
72,054	93,950	85,150	1,029,531	1,325,496	1,276,857	Producten van de voedingsnijverheid; dranken, alcoholhoudende vloeistoffen en azijn; tabak.
196,824	242,462	312,753	1,892,020	2,159,720	2,668,160	Minerale producten.
13,706,816	16,739,983	15,689,978	9,586,446	11,984,769	12,385,447	Chemische en pharmaceutische producten; verf en vernissen; reukwerk; zeep, kaarsen en dergelijke; lijm en gelatine; springstoffen; meststoffen.
						Huiden, leder, pelterijen en werken daarvan.
3,276,876	3,593,319	3,902,412	9,834,237	10,528,987	11,657,448	Rubber en rubberwaren.
20,073	23,794	21,775	1,034,371	1,117,473	1,159,693	Hout en houtwaren, kurk en kurkwaren.
15,259	17,913	22,298	699,987	874,381	1,063,625	vlechtwerk.
216,701	359,173	368,416	580,526	906,229	1,092,641	Papier en papierwaren.
139,749	158,662	176,299	1,717,657	2,032,416	2,402,093	Textielstoffen en textielwaren.
347,324	380,149	396,142	22,522,260	23,327,189	25,364,640	Schoeisels, hoeden, regen- en zonnescermen, modewaren.
1,636	1,750	1,948	256,064	280,766	320,988	Werken van steen en van andere minerale producten; ceramiekwaren, glas en glaswaren.
595,253	747,925	831,618	3,394,954	4,466,025	5,140,731	Echte parels, edelstenen, edele metalen en werken daarvan; munten.
119	110	151	4,624,281	5,931,426	7,343,432	Onedele metalen en werken daarvan.
5,537,559	6,479,703	6,943,758	38,727,377	50,078,671	59,139,359	Mach. en toestellen, electrotechn. materieel.
117,456	140,213	154,653	7,491,993	9,356,817	10,691,481	Vervoermaterieel.
196,921	208,850	199,778	5,437,807	6,053,265	7,270,804	Wetenschappelijke instrumenten en toestellen; precisieinstrumenten en toestellen; horlogemakerswerk; muziekinstrumenten.
794	1,309	2,315	207,687	422,689	506,108	Wapens en munitie.
5,361	11,911	5,176	1,552,996	2,246,163	1,377,556	Allerlei goederen en producten niet elders onder begrepen.
4,333	4,943	5,537	345,951	400,076	485,424	Kunstwerken en voorwerpen voor verzamelingen.
78	70	127	48,212	38,860	55,964	Goederen, welke niet in bovenvermelde secties opgenomen werden.
466,814	654,514	837,618	674,067	1,546,736	1,897,882	
<b>25,410,895</b>	<b>30,569,988</b>	<b>30,584,028</b>	<b>115,174,276</b>	<b>138,961,415</b>	<b>158,123,721</b>	<i>Totaal</i>

## Commerce extérieur - Buitenlandse handel

Importations d'après les divisions de la classification type du commerce international.  
Invoer volgens de afdelingen van de type-classificatie voor de internationale handel.

SECTIONS DIVISIONS	Quantités - Hoeveelheden (1,000 kg)					Valeur - Waarde (1,000 F)			SECTIES AFDELINGEN						
	1954	1955	1956	1954	1955	1956	1954	1955		1956					
	SECTION 0. - PRODUITS ALIMENTAIRES. 00. Animaux vivants, destinés principalement à l'alimentation 01. Viandes et produits à base de viande 02. Produits laitiers, œufs et miel 03. Poissons et produits à base de poisson. 04. Céréales et produits à base de céréales 05. Fruits et légumes 06. Sucre et préparations à base de sucre 07. Café, thé, cacao, épices et produits dérivés 08. Nourriture destinée aux animaux (à l'exception des céréales) 09. Préparations alimentaires divers  Total de la Section 0	6,188 19,122 68,660 66,886 2,251,898 464,082 81,316 60,432 541,695 10,682 3,570,961	3,729 16,722 69,949 68,091 1,777,580 461,213 84,000 64,545 511,691 13,560 3,071,080	6,394 24,457 67,121 76,825 2,170,158 458,615 74,564 83,463 441,043 12,598 3,415,238	113,424 636,437 2,214,331 891,866 7,263,933 3,318,414 488,175 4,100,757 1,339,353 143,813 20,510,503	83,073 574,264 2,345,372 1,007,186 6,074,801 3,372,250 405,030 3,624,856 1,406,009 168,529 19,061,370	141,752 782,337 2,132,139 1,185,998 7,642,483 3,777,819 441,437 4,150,484 1,268,833 156,080 21,679,362	00. Levende dieren, hoofdzakelijk bestemd voor voeding. 01. Vlees en uit of met vlees bereide producten. 02. Zuivelproducten, eieren en honig. 03. Vis en uit of met vis bereide producten. 04. Graan en uit graan bereide producten. 05. Fruit en groenten. 06. Suiker en uit of met suiker bereide producten. 07. Koffie, thee, cacao, specerijen en fabricaten daarvan. 08. Producten bestemd voor de voeding der dieren (behalve graan). 09. Diverse bereide voedingswaren.  Totaal van de sectie 0.		11. Boissons 12. Tabacs et tabacs manufacturés  Total de la section 1	89,512 21,927 111,439 24,932 168,040 24,496 783,623 189,508 510,526 8,347,646	94,879 22,567 117,446 23,127 137,367 29,441 1,204,500 204,707 543,415 8,766,423	185,348 23,313 208,661 22,152 215,254 28,364 1,089,788 216,770 580,083 9,732,364	1,059,235 1,053,608 2,112,843 889,089 1,278,668 543,003 2,247,493 1,108,721 13,385,913 2,370,571	1,082,704 1,046,377 2,129,081 863,074 928,702 953,243 3,208,835 1,271,365 13,158,708 2,720,975

28. Minerais métallifères et déchets de métaux .....	13,703,805	16,277,484	17,346,734	6,650,682	8,703,033	10,964,350	28. Ertsen en afval van metalen.
29. Matières brutes, non comestibles d'origine animale ou végétale, n. d. a. ....	83,484	92,227	96,580	822,026	895,395	971,948	29. Grondstoffen van dierlijke of plantaardige oorsprong, n. e. g.
<i>Total de la section 2</i> .....	<b>23,836,060</b>	<b>27,278,691</b>	<b>29,328,089</b>	<b>29,296,166</b>	<b>32,703,320</b>	<b>36,546,338</b>	<i>Totaal van de sectie 2.</i>
<b>SECTION 3. - COMBUSTIBLES MINÉRAUX, LUBRIFIANTS ET PRODUITS CONNEXES.</b>							<b>SECTION 3. - MINÉRALE BRANDSTOFFEN, SMERMIDDELEN EN DERGELIJKE PRODUCTEN.</b>
31. Combustibles minéraux, lubrifiants et produits connexes .....	13,218,510	14,943,987	17,504,214	12,779,296	14,492,111	18,229,696	31. Minerale brandstoffen, smeermiddelen en dergelijke producten.
<i>Total de la section 3</i> .....	<b>13,218,510</b>	<b>14,943,987</b>	<b>17,504,214</b>	<b>12,779,296</b>	<b>14,492,111</b>	<b>18,229,696</b>	<i>Totaal van de sectie 3.</i>
<b>SECTION 4. - HUILES ET GRAISSES D'ORIGINE ANIMALE OU VÉGÉTALE.</b>							<b>SECTION 4. - OLIËN EN VETTEN VAN DIERLIJKE OF PLANTAARDIGE OORSPRONG.</b>
41. Huiles, graisses d'origine animale ou végétale et produits dérivés (huiles essentielles non comprises) .....	122,965	160,580	134,532	1,468,091	1,964,029	1,716,738	41. Oliën en vetten van dierlijke of plantaardige oorsprong (etherische oliën niet inbegrepen).
<i>Total de la section 4</i> .....	<b>122,965</b>	<b>160,580</b>	<b>134,532</b>	<b>1,468,091</b>	<b>1,964,029</b>	<b>1,716,738</b>	<i>Totaal van de sectie 4.</i>
<b>SECTION 5. - PRODUITS CHIMIQUES.</b>							<b>SCHEIKUNDIGE PRODUCTEN.</b>
51. Éléments chimiques et composés .....	272,004	313,051	374,778	1,935,543	2,222,247	2,498,108	51. Scheikundige elementen en samenstellingen.
52. Goudron minéral et produits chimiques bruts dérivés du charbon, du pétrole et du gaz naturel .....	31,823	41,295	47,557	98,979	151,918	162,119	52. Minerale teer en ruwe scheikundige producten uit steenkool, petroleum en natuurgas.
53. Produits pour teinture, tannage et colorants .....	36,308	44,290	50,177	788,825	870,208	937,483	53. Verf-, looi- en kleurstoffen.
54. Produits médicaux et pharmaceutiques .....	2,675	3,366	3,864	1,018,222	1,079,797	1,243,861	54. Geneeskrachtige en pharmaceutische producten.
55. Huiles essentielles et produits utilisés en parfumerie; préparations pour la toilette, produits d'entretien et détersifs .....	23,825	26,795	25,749	632,217	699,146	663,927	55. Etherische oliën en reukstoffen, parfumeriën en cosmetische artikelen; preparaten voor toilet, onderhoud en reiniging.
56. Engrais manufacturés .....	901,083	973,242	1,156,474	1,021,943	1,128,506	1,468,329	56. Kunstmatige meststoffen.
59. Explosifs, matières et produits chimiques divers .....	78,262	77,231	85,524	174,691	1,589,309	1,814,279	59. Springstoffen en diverse scheikundige producten.
<i>Total de la section 5</i> .....	<b>1,345,980</b>	<b>1,479,270</b>	<b>1,744,123</b>	<b>6,670,420</b>	<b>7,741,131</b>	<b>8,788,106</b>	<i>Totaal van de sectie 5.</i>
<b>SECTION 6. - ARTICLES MANUFACTURÉS CLASSES PRINCIPALEMENT D'APRÈS LA MATIÈRE PREMIÈRE.</b>							<b>SECTION 6. - FABRIKATEN, HOOFDZAKELIJK GERANGSCHIKT VOLGENS DE GRONDSTOF.</b>
61. Cuir, articles manufacturés en cuir, n. d. a. et fourrures apprêtées .....	4,503	4,490	4,620	752,080	765,830	811,100	61. Leder, lederwaren, n. e. g. en bereide pelterijen.
62. Caoutchouc manufacturé, n. d. a. ....	12,661	15,045	16,363	725,146	913,682	1,036,721	62. Rubberwaren, n. e. g.
63. Articles manufacturés en bois et en liège (à l'exception des meubles) .....	31,897	34,377	38,199	530,542	590,449	623,198	63. Hout- en kurkwaren (behalve meubels).
64. Papier, carton et articles manufacturés en papier, carton ou pâte de bois .....	198,918	225,633	226,313	2,065,396	2,454,389	2,576,649	64. Papier, karton en voorwerpen vervaardigd uit papier, karton of papierstof.
65. Filés, tissus, articles textiles façonnés et produits connexes (autres que les vêtements et les chaussures) .....	45,184	54,451	57,076	4,643,365	5,295,262	5,485,391	65. Garens, weefsels, afgewerkte textielwaren (behalve kleding en schoeisel).

# Commerce extérieur (suite). - **Buitenlandse handel** (vervolg).

Importations d'après les divisions de la classification type du commerce international.  
Invoer volgens de afdelingen van de type-classificatie voor de internationale handel.

SECTIONS DIVISIONS	Quantités - Hoeveelheden (1,000 kg)			Valeur - Waarde (1,000 F)			SECTIES AFDELINGEN
	1954	1955	1956	1954	1955	1956	
	66. Articles minéraux non métalliques, manufacturés, n. d. a. .... 67. Argent, platine, pierres précieuses et bijoux..... 68. Métaux communs..... 69. Articles manufacturés en métal.....	434,909 154 763,916 58,853	396,504 90 1,035,719 68,922	391,525 121 1,116,266 75,142	1,410,934 3,811,159 10,632,559 2,652,539	1,582,167 5,209,681 13,700,786 3,041,806	
<b>Total de la section 6 ...</b>	<b>1,550,995</b>	<b>1,835,231</b>	<b>1,925,625</b>	<b>27,223,720</b>	<b>33,554,052</b>	<b>38,440,023</b>	<b>Total van de sectie 6.</b>
<b>SECTION 7. - MACHINES ET MATÉRIEL DE TRANSPORT.</b>							<b>SECTION 7. - MACHINES EN VERVOER-MATERIEEL.</b>
71. Machines, à l'exception des machines électriques..... 72. Machines électriques et appareils accessoires..... 73. Matériel de transport.....	152,277 28,613 221,704	157,375 34,055 233,355	205,202 39,194 260,546	10,053,951 3,725,037 6,763,539	11,092,790 4,340,221 7,587,567	13,635,677 5,159,677 9,721,479	71. Machines, behalve elektrische machines. 72. Elektrische machines en toestellen. 73. Vervoermaterieel.
<b>Total de la section 7 ...</b>	<b>402,594</b>	<b>424,785</b>	<b>504,942</b>	<b>20,542,527</b>	<b>23,020,578</b>	<b>28,516,833</b>	<b>Total van de sectie 7.</b>
<b>SECTION 8. - ARTICLES MANUFACTURÉS DIVERS.</b>							<b>SECTION 8. - DIVERSE FABRIKATEN.</b>
81. Bâtiments préfabriqués; appareils sanitaires, appareillage de plomberie, de chauffage et d'éclairage..... 82. Meubles et articles d'ameublement..... 83. Articles de voyage, sacs à main et articles similaires..... 84. Vêtements..... 85. Chaussures..... 86. Instruments professionnels, scientifiques et de contrôle; appareils et fournitures de photographie et d'optique, montres et horloges..... 89. Articles manufacturés divers, n. d. e. ....	11,192 8,336 835 2,467 2,980	11,094 8,806 949 2,392 3,633	12,622 9,654 1,044 2,710 3,812	288,379 350,905 115,225 1,187,849 371,401	319,412 375,789 121,862 1,289,190 385,927	352,658 425,841 131,324 1,363,901 431,429	81. Montagegebouwen, sanitaire toestellen, loodgieterswerk, verwarmings- en verlichtingstoestellen. 82. Meubelen en toebehoren. 83. Reiskartikelen, handtassen en dergelijke. 84. Klederen. 85. Schoeisel. 86. Professionele instrumenten, wetenschappelijke- en controleinstrumenten, fotografische en optische toestellen en benodigdheden, uurwerken. 89. Diverse fabrikaten, n. e. g.
<b>Total de la section 8 ...</b>	<b>57,385</b>	<b>62,823</b>	<b>70,165</b>	<b>5,712,797</b>	<b>6,349,159</b>	<b>6,950,748</b>	<b>Total van de sectie 8.</b>
<b>SECTION 9. - MARCHANDISES DIVERSES, N. D. A.</b>							<b>SECTION 9. - DIVERSE GOEDEREN, N.E.G.</b>
91. Colis postaux et provisions de bord, marchandises diverses..... 92. Animaux vivants non destinés à l'alimentation..... 94. Or et monnaies.....	3,038 18,292 13	238 22,168 13	425 23,280 — (1)	122,034 298,553 756,291	78,552 382,624 726,425	93,212 373,947 — (1)	91. Postpakketten en scheepsvorraad, diverse goederen. 92. Levende dieren, niet bestemd voor de voeding. 94. Goud en munt.
<b>Total de la section 9 ...</b>	<b>21,343</b>	<b>22,419</b>	<b>23,705</b>	<b>1,176,878</b>	<b>1,187,601</b>	<b>467,159</b>	<b>Total van de sectie 9.</b>
<b>Total général .....</b>	<b>44,238,232</b>	<b>49,396,312</b>	<b>54,859,294</b>	<b>127,493,241</b>	<b>142,202,432</b>	<b>163,624,364</b>	<b>Algemeen totaal.</b>

(1) A partir de l'année 1956, l'or brut et mi-ouvré ainsi que les monnaies d'or et d'argent n'ayant pas cours légal, ne sont plus repris dans la statistique du commerce extérieur.

Vanaf het jaar 1956 zijn ruw- en halfbewerkt goud, alsmede gouden en zilveren munten, die niet wet-  
telijk meer in omloop zijn, niet meer in de statistiek van de buitenlandse handel opgenomen.

Exportations d'après les divisions de la classification type du commerce international.  
 Uitvoer volgens de afdelingen van de type-classificatie voor de internationale handel.

SECTIONS DIVISIONS	Quantités - Hoeveelheden (1,000 kg)				Valeur - Waarde (1,000 F)			
	1954	1955	1956		1954	1955	1956	
<b>SECTION 0. - PRODUITS ALIMENTAIRES.</b>								
00. Animaux vivants, destinés principalement à l'alimentation .....	2,054	4,498	7,509		44,449	94,483	158,414	
01. Viandes et produits à base de viande ..	18,396	18,757	22,404		568,108	463,347	552,539	
02. Produits laitiers, œufs et miel .....	72,291	56,599	44,223		303,414	272,196	448,403	
03. Poissons et produits à base de poisson.	16,933	19,266	15,245		158,072	202,624	252,266	
04. Céréales et produits à base de céréales..	92,099	76,966	138,075		660,724	619,494	927,372	
05. Fruits et légumes .....	208,797	406,325	311,558		1,240,504	1,580,598	1,900,037	
06. Sucre et préparations à base de sucre ..	96,824	112,413	148,382		705,374	786,921	982,490	
07. Café, thé, cacao, épices et produits dérivés .....	3,472	4,293	6,557		214,639	235,381	299,965	
08. Nourriture destinée aux animaux (à l'exception des céréales) .....	83,476	135,828	126,708		319,450	437,535	462,059	
09. Préparations alimentaires diverses .....	16,180	19,547	16,835		288,469	288,947	228,651	
<b>Total de la Section 0 ..</b>	<b>610,522</b>	<b>854,492</b>	<b>837,496</b>		<b>4,503,203</b>	<b>4,981,526</b>	<b>6,212,196</b>	
<b>SECTION 1. - BOISSONS ET TABACS.</b>								
11. Boissons .....	8,658	20,117	24,055		78,505	93,580	122,047	
12. Tabacs et tabacs manufacturés .....	1,006	1,458	1,901		94,492	141,747	184,470	
<b>Total de la section 1 ..</b>	<b>9,664</b>	<b>21,575</b>	<b>25,956</b>		<b>172,997</b>	<b>235,327</b>	<b>306,517</b>	
<b>SECTION 2. - MATIERES BRUTES NON COMESTIBLES, CARBURANTS NON COMPRIS.</b>								
21. Cuir, peaux et pelleteries non apprêtées .....	2,801	3,318	4,907		21,703	48,261	81,935	
22. Graines, noix et amandes oléagineuses.	200,615	336,916	335,577		328,497	595,970	648,863	
23. Caoutchouc brut, y compris le caoutchouc synthétique et le caoutchouc régénéré .....	37,126	42,307	41,413		115,861	140,513	132,127	
24. Bois, bois d'œuvre et liège .....	163,988	183,308	189,978		6,779,574	7,091,006	7,282,522	
25. Pâte à papier et déchets de papier .....	3,039,562	3,459,576	4,233,676		568,366	666,485	843,316	
26. Fibres textiles (non transformées en filés, en fils ou en tissus) et déchets de fibres textiles .....								
27. Engrais bruts et minéraux bruts, à l'exception du charbon, du pétrole et des pierres précieuses .....								

SECTIE 0. - VOEDINGSWAREN.

00. Levende dieren, hoofdzakelijk bestemd voor voeding.  
 01. Vlees en uit of met vlees bereide producten.  
 02. Zuivelproducten, eieren en honig.  
 03. Vis en uit of met vis bereide producten.  
 04. Graan en uit graan bereide producten.  
 05. Fruit en groenten.  
 06. Suiker en uit of met suiker bereide producten.  
 07. Koffie, thee, cacao, specerijen en fabricaten daarvan.  
 08. Producten bestemd voor de voeding der dieren (behalve graan).  
 09. Diverse bereide voedingswaren.

Totaal van de sectie 0.

SECTIE 1. - DRANKEN EN TABAK.

11. Dranken.  
 12. Tabak en tabaksproducten.

Totaal van de sectie 1.

SECTIE 2. - NIET EETBARE GRONDSTOFFEN, BEHALVE BRANDSTOFFEN.

21. Huiden, vellen en pelterijen, onbereid.  
 22. Oliehoudende zaden, noten en pitten.  
 23. Ruwe rubber, synthetische en geregenereerde rubber inbegrepen.  
 24. Hout en kurk.  
 25. Papierstof en papierafval.  
 26. Textielvezels (niet verwerkt tot draden, garens of weefsels), afval van textielvezels.  
 27. Ruwe meststoffen en ruwe minerale producten, behalve steenkool, petroleum en edelstenen.

## Commerce extérieur (suite). - Buitenlandse handel (vervolg).

Exportations d'après les divisions de la classification type du commerce international.  
Uitvoer volgens de afdelingen van de type-classificatie voor de internationale handel.

SECTIONS DIVISIONS	Quantités - Hoeveelheden (1,000 kg)				Valeur - Waarde (1,000 F)			SECTIES AFDELINGEN
	1954	1955	1956	1954	1955	1956		
28. Minerais métallifères et déchets de métaux .....	593,552	806,296	1,005,211	733,409	712,600	610,459	28. Ertsen en afval van metalen.	
29. Matières brutes, non comestibles d'origine animale ou végétale, n. d. a. ....	33,314	39,007	44,749	625,202	701,530	843,515	29. Grondstoffen van dierlijke of plantaardige oorsprong, n. e. g.	
<i>Total de la section 2</i> .....	<b>4,095,792</b>	<b>4,898,878</b>	<b>5,880,836</b>	<b>9,617,795</b>	<b>10,445,484</b>	<b>10,884,412</b>	<i>Totaal van de sectie 2.</i>	
SECTION 3. - COMBUSTIBLES MINÉRAUX, LUBRIFIANTS ET PRODUITS CONNEXES.	8,240,920	10,233,749	8,451,713	7,324,619	9,343,767	9,685,187	SECTION 3. - MINÉRALE BRANDSTOFFEN, SMEERMIDDELEN EN DERGELIJKE PRODUCTEN.	
31. Combustibles minéraux, lubrifiants et produits connexes .....	8,240,920	10,233,749	8,451,713	7,324,619	9,343,767	9,685,187	31. Minerale brandstoffen, smeermiddelen en dergelijke producten.	
<i>Total de la section 3</i> .....	<b>8,240,920</b>	<b>10,233,749</b>	<b>8,451,713</b>	<b>7,324,619</b>	<b>9,343,767</b>	<b>9,685,187</b>	<i>Totaal van de sectie 3.</i>	
SECTION 4. - HUILES ET CRAISSES D'ORIGINE ANIMALE OU VÉGÉTALE.	60,037	79,602	72,518	802,790	1,098,822	1,084,115	SECTION 4. - OLIËN EN VETTEN VAN DIERLIJKE OF PLANTAARDIGE OORSPRONG.	
41. Huiles, graisses d'origine animale ou végétale et produits dérivés (huiles essentielles non comprises) .....	60,037	79,602	72,518	802,790	1,098,822	1,084,115	41. Oliën en vetten van dierlijke of plantaardige oorsprong (etherische oliën niet inbegrepen).	
<i>Total de la section 4</i> .....	<b>60,037</b>	<b>79,602</b>	<b>72,518</b>	<b>802,790</b>	<b>1,098,822</b>	<b>1,084,115</b>	<i>Totaal van de sectie 4.</i>	
SECTION 5. - PRODUITS CHIMIQUES.	484,278	596,868	551,466	2,111,558	2,229,442	2,434,126	SECTION 5. - SCHEIKUNDIGE PRODUCTEN.	
51. Éléments chimiques et composés .....	484,278	596,868	551,466	2,111,558	2,229,442	2,434,126	51. Scheikundige elementen en samenstellingen.	
52. Goudron minéral et produits chimiques bruts dérivés du charbon, du pétrole et du gaz naturel .....	64,723	68,389	65,260	210,239	212,565	208,287	52. Minerale teer en ruwe scheikundige producten uit steenkool, petroleum en natuurgas.	
53. Produits pour teinture, tannage et colorants .....	63,822	68,498	71,835	445,150	280,229	284,304	53. Verf-, looi- en kleurstoffen.	
54. Produits médicinaux et pharmaceutiques .....	1,418	1,808	2,528	522,818	610,321	784,665	54. Geneeskrachtige en pharmaceutische producten.	
55. Huiles essentielles et produits utilisés en parfumerie ; préparations pour la toilette, produits d'entretien et détergents .....	9,029	12,643	14,852	213,614	280,852	324,761	55. Etherische oliën en reukstoffen, parfumerie en cosmetische artikelen ; preparaten voor toilet, onderhoud en reiniging.	
56. Engrais manufacturés .....	2,666,124	2,866,886	3,215,154	4,138,510	4,601,109	5,059,025	56. Kunstmeststoffen.	
59. Explosifs, matières et produits chimiques divers .....	60,001	63,391	59,505	1,084,227	1,152,355	1,149,766	59. Springstoffen en diverse scheikundige producten.	
<i>Total de la section 5</i> .....	<b>3,349,395</b>	<b>3,678,483</b>	<b>3,980,600</b>	<b>8,726,116</b>	<b>9,366,873</b>	<b>10,244,934</b>	<i>Totaal van de sectie 5.</i>	
SECTION 6. - ARTICLES MANUFACTURÉS CLASSÉS PRINCIPALEMENT D'APRÈS LA MATIÈRE PREMIÈRE.							SECTION 6. - FABRIKATEN, HOOFDZAKELIJK GERANGSCHIKT VOLGENS DE GRONDSTOF.	
61. Cuir, articles manufacturés en cuir, n. d. a. et fourrures apprêtées .....	2,532	2,633	2,982	548,589	574,385	630,483	61. Leder, lederwaren, n. e. g. en bereide pelterijen.	

62. Caoutchouc manufacturé, n. d. a. ....	12,017	14,194	16,957	663,024	812,588	968,519
63. Articles manufacturés en bois et en liège (à l'exception des meubles) .....	14,761	20,866	30,714	195,121	244,206	347,478
64. Papier, carton et articles manufacturés en papier, carton ou pâte de bois .....	88,863	100,243	115,725	968,385	1,132,647	1,337,293
65. Filés, tissus, articles textiles façonnés et produits connexes (autres que les vêtements et les chausures) .....	179,826	192,765	200,535	14,592,439	14,775,172	16,032,680
66. Articles minéraux non métalliques, manufacturés, n. d. a. ....	2,573,319	3,022,471	2,813,958	4,550,275	5,773,123	6,335,722
67. Argent, platine, pierres précieuses et bijoux .....	118	84	126	4,428,877	5,761,262	7,342,841
68. Métaux communs .....	5,031,299	6,048,539	6,594,322	34,442,554	45,200,098	54,259,071
69. Articles manufacturés en métal .....	303,666	331,729	288,708	5,127,813	6,489,893	5,673,303
<b>Total de la section 6</b> .....	<b>8,206,401</b>	<b>9,733,524</b>	<b>10,064,027</b>	<b>65,517,077</b>	<b>80,763,374</b>	<b>92,927,390</b>
<b>SECTION 7. - MACHINES ET MATÉRIEL DE TRANSPORT.</b>						
71. Machines, à l'exception des machines électriques .....	78,505	92,112	103,997	4,331,170	5,063,401	5,899,216
72. Machines électriques et appareils accessoires .....	39,275	48,438	51,857	3,168,869	4,308,016	4,876,020
73. Matériel de transport .....	200,860	214,798	208,597	5,468,987	6,116,526	7,360,077
<b>Total de la section 7</b> .....	<b>318,640</b>	<b>355,348</b>	<b>364,451</b>	<b>12,969,026</b>	<b>15,487,943</b>	<b>18,135,313</b>
<b>SECTION 8. - ARTICLES MANUFACTURÉS DIVERS.</b>						
81. Bâtiments préfabriqués; appareils sanitaires, appareillage de plomberie, de chauffage et d'éclairage .....	11,853	13,634	13,634	189,578	223,596	239,940
82. Meubles et articles d'ameublement .....	2,353	2,554	3,625	94,162	107,241	151,698
83. Articles de voyage, sacs à main et articles similaires .....	79	92	108	26,642	26,539	32,321
84. Vêtements .....	3,716	4,332	5,947	1,316,081	1,647,217	2,266,303
85. Chaussures .....	1,394	1,436	1,556	163,054	173,452	201,026
86. Instruments professionnels, scientifiques et de contrôle; appareils et fournitures de photographie et d'optique, montres et horloges .....	9,047	11,101	12,436	1,639,072	1,929,644	2,044,135
89. Articles manufacturés divers, n. d. a. ....	24,146	26,519	31,352	1,219,081	1,385,877	1,782,598
<b>Total de la section 8</b> .....	<b>52,588</b>	<b>59,668</b>	<b>68,658</b>	<b>4,647,670</b>	<b>5,493,566</b>	<b>6,718,021</b>
<b>SECTION 9. - MARCHANDISES DIVERSES, N. D. A.</b>						
91. Colis postaux et provisions de bord, marchandises diverses .....	466,814	654,514	837,618	674,067	1,546,736	1,897,882
92. Animaux vivants non destinés à l'alimentation .....	119	128	155	20,608	24,265	27,754
94. Or et monnaies .....	3	27	— (1)	198,308	173,732	— (1)
<b>Total de la section 9</b> .....	<b>466,936</b>	<b>654,669</b>	<b>837,773</b>	<b>892,983</b>	<b>1,744,733</b>	<b>1,925,636</b>
<b>Total général</b> .....	<b>25,410,895</b>	<b>30,569,988</b>	<b>30,584,028</b>	<b>115,174,276</b>	<b>138,961,415</b>	<b>158,123,721</b>

(1) A partir de l'année 1956, l'or brut et mi-ouvré ainsi que les monnaies d'or et d'argent n'ayant pas cours légal, ne sont plus repris dans la statistique du commerce extérieur.

(1) Vanaf het jaar 1956 zijn ruw en halfbewerkt goud, alsmede gouden en zilveren munten, die niet wettelijk meer in omloop zijn, niet meer in de statistiek van de buitenlandse handel opgenomen.

62. Rubberwaren, n. e. g.  
63. Hout- en kurkwaren (behalve meubels).

64. Papier, karton en voorwerpen vervaardigd uit papier, karton of papierstof.  
65. Garzens, weefsels, afgewerkte textielwaren (behalve kleding en schoeisel).

66. Fabrikaten van niet metaalhoudende mineralen, n. e. g.

67. Zilver, platina, edelstenen en juwelen.  
68. Onedele metalen.  
69. Metaalwaren, n. e. g.

*Totaal van de sectie 6.*

**SECTIE 7. - MACHINES EN VERVOERMATERIEEL.**

71. Machines, behalve elektrische machines.  
72. Electrische machines en toestellen.  
73. Vervoermaterieel.

*Totaal van de sectie 7.*

**SECTIE 8. - DIVERSE FABRIKATEN.**

81. Montagegebouwen, sanitaire toestellen-loodgieterswerk, verwarmings- en verlichtingstoestellen.  
82. Meubelen en toebehoren.  
83. Reisartikelen, handtassen en dergelijke.  
84. Klederen.  
85. Schoeisel.  
86. Professionele instrumenten, wetenschappelijke- en controleinstrumenten, fotografische en optische toestellen en benodigdheden, uurwerken.  
89. Diverse fabrikaten, n. e. g.

*Totaal van de sectie 8.*

**SECTIE 9. - DIVERSE GOEDEREN, N.E.G.**

91. Postpakketten en scheepsvorraad, diverse goederen.  
92. Levende dieren, niet bestemd voor de voeding.  
94. Goud en munt.

*Totaal van de sectie 9.*

*Algemeen totaal.*

## Commerce extérieur par pays. - Buitenlandse handel volgens landen.

### i. Importations. — I. Invoer.

PAYS DE PROVENANCE	Quantités — Hoeveelheden (1,000 kg)			Valeur — Waarde (1,000 F)			LANDEN VAN HERKOMST
	1954	1955	1956	1954	1955	1956	
Allem. occidentale . . .	7,889,405	7,616,105	8,097,804	17,357,527	19,702,662	24,339,808	West-Duitsland.
Allem. orientale . . .	145,569	136,187	102,546	289,187	321,810	373,414	Oost-Duitsland.
Autriche . . . . .	74,300	60,086	62,210	618,315	663,698	793,852	Oostenrijk.
Bulgarie . . . . .	23,890	1,995	10,356	91,422	22,755	60,094	Bulgarije.
Danemark . . . . .	92,406	39,284	47,497	857,239	598,844	722,102	Denemarken.
Espagne . . . . .	394,194	443,477	458,071	766,558	893,869	764,446	Spanje.
Finlande . . . . .	259,521	460,380	507,226	1,070,971	1,530,473	1,694,656	Finland.
France et Sarre . . . .	13,614,505	16,333,969	16,908,453	15,259,047	17,692,536	19,482,201	Frankrijk en Saargeb.
Grèce . . . . .	13,508	17,037	12,014	65,571	106,644	119,518	Griekenland.
Hongrie (Rép. pop.) . .	2,482	25,416	6,765	70,531	169,092	143,777	Hongarije (Volksrep.)
Irlande . . . . .	12,548	18,717	24,405	162,113	252,036	292,090	Ierland.
Italie . . . . .	124,689	128,452	120,387	1,896,746	2,188,137	2,359,544	Italië.
Norvège . . . . .	141,516	173,755	185,857	1,062,446	1,007,736	1,264,497	Noorwegen.
Pays-Bas . . . . .	7,709,461	8,091,236	9,178,884	17,068,158	18,810,873	21,362,687	Nederland.
Pologne . . . . .	68,764	49,331	94,493	223,780	207,643	309,547	Polen.
Portugal . . . . .	138,394	181,500	200,056	517,302	546,984	628,037	Portugal.
Royaume-Uni . . . . .	906,613	929,980	1,122,770	10,679,703	12,058,514	13,227,314	Veren. Koninkrijk.
Suède . . . . .	2,631,376	2,945,875	3,273,499	3,778,909	4,523,342	4,872,019	Zweden.
Suisse . . . . .	35,377	32,092	41,429	2,873,964	2,850,807	3,307,977	Zwitserland.
Tchécoslovaquie . . .	36,094	37,160	58,081	287,223	352,002	543,300	Tsjechoslowakije.
Turquie . . . . .	13,081	22,681	8,371	177,518	331,477	195,062	Turkije.
U. R. S. S. . . . .	402,407	520,857	568,395	1,398,302	1,471,122	1,791,521	U. S. S. R.
Yougoslavie . . . . .	31,093	13,461	16,103	156,892	121,995	159,533	Joegoslavië.
Autres pays . . . . .	151,218	67,745	63,615	107,565	85,070	107,612	Andere landen.
<b>Europe :</b>	<b>34,912,411</b>	<b>38,346,778</b>	<b>41,169,287</b>	<b>76,836,989</b>	<b>86,510,121</b>	<b>98,914,608</b>	<b>Europa.</b>
Chine (Rép. pop.) . . .	5,788	7,211	15,202	109,233	95,771	251,406	China (Volksrep.)
Iran (Perse) . . . . .	19,750	383,974	987,209	71,725	471,213	1,229,550	Iran (Perzië).
Japon . . . . .	17,271	26,381	32,838	330,538	539,874	677,269	Japan.
Israël . . . . .	14,731	10,865	12,732	144,650	199,725	266,664	Israël.
Syrie et Liban . . . . .	1,272,819	1,127,574	883,448	1,534,750	1,401,147	1,227,708	Syrië en Libanon.
Ceylan . . . . .	4,666	7,832	3,436	64,940	69,391	38,099	Ceylon.
Inde . . . . .	101,869	152,352	112,639	593,903	1,237,187	785,682	India
Fédération malaise . .	10,029	9,939	6,647	182,313	298,037	183,655	Maleise Federatie.
Pakistan occidental . .	5,702	10,465	6,152	142,916	185,699	97,926	West-Pakistan.
Pakistan oriental . . .	69,782	79,004	82,281	753,371	898,491	913,183	Oost-Pakistan.
Philippines . . . . .	38,748	25,340	35,069	393,126	245,529	335,112	Philippijnen.
Indonésie . . . . .	33,951	31,429	20,379	571,263	401,510	426,379	Indonesië.
Koweit . . . . .	1,562,991	1,295,172	1,159,850	1,901,124	1,380,367	1,309,236	Koweit.
Irak . . . . .	802,726	1,422,281	1,231,612	996,147	1,636,360	1,457,002	Irak.
Autres pays . . . . .	94,064	535,459	1,051,690	458,618	1,012,061	1,583,671	Andere landen.
<b>Asie :</b>	<b>4,054,887</b>	<b>5,125,278</b>	<b>5,641,184</b>	<b>8,248,617</b>	<b>10,072,362</b>	<b>10,782,542</b>	<b>Azië.</b>
Egypte . . . . .	21,344	21,599	21,259	311,794	282,865	226,405	Egypte.
Maroc français . . . . .	385,004	400,840	419,990	510,338	502,247	514,998	Frans Marokko.
Congo belge . . . . .	463,310	473,799	483,889	9,846,093	11,656,135	12,109,654	Belgisch-Kongo.
Union Sud-Afric. . . .	135,202	125,603	112,873	1,550,119	1,569,868	1,970,289	Zuid-Afrik. Unie.
Sud-Ouest-Afric. . . .	53,257	94,215	106,139	306,174	585,449	895,842	Zuid-West Afrika.
Rhodésie méridion. . .	1,735	3,290	(1)	29,837	51,898	(1)	Zuid-Rhodesia.
Fédér. de la Rhodésie et du Nyassaland . . .	—	—	10,626	—	—	121,738	Feder. van Rhodesia en Nyassaland
Kenya et Ouganda . . .	4,508	5,052	8,148	51,160	87,337	76,176	Kenia en Oeganda.
Algérie . . . . .	92,037	131,997	81,558	191,451	205,673	192,756	Algerië.
Angola . . . . .	9,467	20,312	39,243	127,492	159,541	311,698	Angola.
Mozambique . . . . .	5,864	3,942	10,482	79,024	36,281	47,951	Mozambique.
Autres pays . . . . .	179,945	138,319	230,015	1,060,745	1,104,008	2,028,124	Andere landen.
<b>Afrique :</b>	<b>1,351,673</b>	<b>1,418,968</b>	<b>1,524,222</b>	<b>14,064,227</b>	<b>16,244,299</b>	<b>18,495,631</b>	<b>Afrika.</b>
Etats-Unis d'Amér. . .	1,381,761	2,407,291	4,122,359	13,129,103	15,673,351	20,428,769	Veren. Stat. v. Am.
Canada . . . . .	550,997	464,990	445,834	2,492,302	2,486,068	2,303,222	Canada.
Mexique . . . . .	42,542	35,067	40,464	770,938	897,134	933,932	Mexico.
Autres pays . . . . .	—	—	8,863	—	—	48,986	Andere landen.
<b>Amérique du Nord :</b>	<b>1,975,300</b>	<b>2,907,348</b>	<b>4,617,520</b>	<b>16,392,343</b>	<b>19,056,553</b>	<b>23,714,909</b>	<b>Noord-Amerika.</b>
Cuba . . . . .	36,045	5,151	10,179	194,912	31,894	76,927	Cuba.
Haïti . . . . .	8,428	5,021	17,497	537,202	259,531	490,418	Haïti.

(1) Depuis 1956, ce pays fait partie de la Fédération de la Rhodésie et du Nyassaland.

(1) Vanaf 1956, maakt dit land deel uit van de Federatie van Rhodesia en Nyassaland.



## Commerce extérieur par pays. - Buitenlandse handel volgens landen.

### I. Importations (suite). — I. Invoer (vervolg).

PAYS DE PROVENANCE	Quantités — Hoeveelheden (1,000 kg)			Valeur — Waarde (1,000 F)			LANDEN VAN HERKOMST
	1954	1955	1956	1954	1955	1956	
Antilles néerland. . .	378,239	443,936	373,065	474,448	502,087	409,137	Nederlandse Antillen.
Autres pays . . . . .	29,376	62,962	62,694	574,157	802,941	562,767	Andere landen.
<i>Amérique centrale :</i>	<b>452,088</b>	<b>517,070</b>	<b>463,435</b>	<b>1,780,719</b>	<b>1,596,453</b>	<b>1,539,249</b>	<i>Midden-Amerika.</i>
Argentine . . . . .	761,767	239,035	304,793	2,920,850	1,219,594	1,685,314	Argentinië.
Bésil . . . . .	44,522	59,534	47,602	1,242,486	1,125,229	1,507,609	Brazilië.
Chili . . . . .	46,046	36,639	62,760	176,974	174,167	144,817	Chili.
Colombie . . . . .	16,374	42,178	40,228	432,574	508,857	433,260	Colombië.
Pérou . . . . .	31,386	82,002	82,537	580,968	534,377	630,691	Peru.
Uruguay . . . . .	3,254	9,664	9,309	138,009	212,004	343,069	Uruguay.
Vénézuéla . . . . .	316,961	387,204	654,110	542,533	598,586	910,279	Venezuela.
Autres pays . . . . .	35,470	35,609	44,057	457,035	380,219	336,427	Andere landen.
<i>Amérique du Sud :</i>	<b>1,255,780</b>	<b>891,865</b>	<b>1,245,396</b>	<b>6,491,429</b>	<b>4,753,033</b>	<b>5,991,466</b>	<i>Zuid-Amerika.</i>
Australie . . . . .	213,138	175,579	179,918	3,097,044	3,269,655	3,378,395	Australië.
Nouvelle-Zélande . . .	8,768	11,534	14,257	521,591	680,669	769,039	Nieuw-Zeeland.
Autres pays . . . . .	540	252	366	15,330	7,627	15,659	Andere landen.
<i>Océanie :</i>	<b>222,446</b>	<b>187,365</b>	<b>194,540</b>	<b>3,633,965</b>	<b>3,957,951</b>	<b>4,163,093</b>	<i>Oceanië.</i>
Provisions de bord des navires étran.	2,662	2	—	4,203	7	—	Scheepsvoorraad der vreemde schepen.
Divers . . . . .	10,985	1,638	3,710	40,749	11,653	22,866	Allerlei.
<i>Total général :</i>	<b>44,238,232</b>	<b>49,396,312</b>	<b>54,859,294</b>	<b>127,493,241</b>	<b>142,202,432</b>	<b>163,624,364</b>	<i>Algemeen totaal.</i>

### II. Exportations. — II. Uitvoer.

PAYS DE DESTINATION	Quantités — Hoeveelheden (1,000 kg)			Valeur — Waarde (1,000 F)			LANDEN VAN BESTEMMING
	1954	1955	1956	1954	1955	1956	
Allem. occidentale . .	2,578,255	4,434,543	3,973,492	11,115,863	16,334,691	16,058,834	West-Duitsland.
Allem. orientale . . .	84,767	90,582	111,495	334,866	381,710	341,599	Oost-Duitsland.
Autriche . . . . .	106,606	102,572	99,635	774,488	883,839	856,807	Oostenrijk.
Bulgarie . . . . .	7,554	3,588	2,669	56,243	41,052	66,872	Bulgarië.
Danemark . . . . .	439,137	507,971	511,195	2,667,759	2,896,973	2,659,489	Denemarken.
Espagne . . . . .	232,781	205,123	270,301	746,518	994,011	1,456,848	Spanje.
Finlande . . . . .	241,418	256,277	250,136	925,325	1,174,560	1,312,425	Finland.
France et Sarre . . . .	3,662,286	4,068,914	4,682,620	11,108,771	13,896,863	16,904,155	Frankrijk en Saargeb.
Grèce . . . . .	144,945	125,253	83,070	765,691	823,458	777,488	Griekenland.
Hongrie . . . . .	114,050	70,224	12,631	485,949	518,609	372,033	Hongarië.
Irlande . . . . .	127,341	158,356	153,226	421,108	522,486	438,688	Ierland.
Italie . . . . .	973,949	641,794	473,408	3,197,874	3,064,294	3,191,207	Italië.
Norvège . . . . .	256,024	309,628	297,010	1,832,190	2,367,703	2,245,587	Noorwegen.
Pays-Bas . . . . .	7,712,244	9,132,560	8,775,292	24,174,007	28,766,191	34,658,611	Nederland.
Pologne . . . . .	102,390	105,914	189,975	748,495	771,381	996,206	Polen.
Portugal . . . . .	167,088	170,798	161,201	1,234,952	1,542,285	1,381,807	Portugal.
Royaume-Uni . . . . .	1,643,649	2,649,726	2,066,635	7,252,473	8,927,524	10,089,676	Veren.-Koninkrijk.
Suède . . . . .	576,198	787,399	726,069	4,167,130	4,790,419	4,804,108	Zweden.
Suisse . . . . .	858,220	1,073,869	1,440,009	3,235,387	3,813,720	4,778,368	Zwitserland.
Tchécoslovaquie . . .	19,930	11,499	14,393	400,940	432,089	471,781	Tsjechoslowakije.
Turquie . . . . .	53,676	27,631	22,606	620,319	595,230	253,615	Turkije.
U. R. S. S. . . . .	44,127	25,603	121,975	1,215,950	846,188	1,586,078	U. S. S. R.
Yougoslavie . . . . .	14,611	44,427	5,454	365,377	558,097	183,013	Joegoslavië.
Autres pays . . . . .	19,149	31,157	18,930	199,109	302,772	187,992	Andere landen.
<i>Europe :</i>	<b>20,180,395</b>	<b>25,035,408</b>	<b>24,463,427</b>	<b>78,046,784</b>	<b>95,246,145</b>	<b>106,073,287</b>	<i>Europa.</i>

**Commerce extérieur par pays. - Buitenlandse handel per land.**  
**II. Exportations (suite). — II. Uitvoer (vervolg).**

PAYS DE DESTINATION	Quantités — Hoeveelheden (1,000 kg)			Valeur — Waarde (1,000 F)			LANDEN VAN BESTEMMING
	1954	1955	1956	1954	1955	1956	
Chine (Rép. pop.) ..	1,916	107,390	274,603	24,374	351,239	1,071,161	China (Volksrep.).
Iran (Perse) .....	22,641	38,332	28,674	184,631	303,070	283,550	Iran (Perzië).
Japon .....	193,607	159,022	293,228	725,842	751,231	1,047,804	Japan.
Israël .....	30,462	15,155	26,290	293,816	227,236	480,977	Israël.
Syrie et Liban .....	74,443	89,124	100,196	626,440	765,816	919,812	Syrië en Libanon.
Ceylan .....	80,193	91,333	108,695	238,518	275,626	394,604	Ceylon.
Inde .....	110,000	141,745	264,073	1,227,504	1,145,966	2,448,813	India.
Fédération malaise ..	57,586	70,576	64,508	313,167	412,787	434,438	Maleise Federatie.
Pakistan occidental.	45,237	39,270	65,080	353,732	396,870	566,248	West-Pakistan.
Pakistan oriental...	16,917	29,793	26,183	54,929	76,458	148,046	Oost-Pakistan.
Philippines .....	62,624	34,543	49,120	290,845	213,138	342,466	Philippijnen.
Indonésie .....	88,914	123,606	118,390	647,328	969,151	784,283	Indonesië.
Koweït .....	5,879	29,336	21,937	61,338	110,937	112,824	Koweït.
Irak .....	37,764	71,230	77,543	296,871	506,514	666,105	Irak.
Autres pays .....	518,532	398,943	282,068	2,203,434	2,504,334	2,661,593	Andere landen.
<i>Asie :</i>	<b>1,346,715</b>	<b>1,439,398</b>	<b>1,800,588</b>	<b>7,542,769</b>	<b>9,010,373</b>	<b>12,362,724</b>	<i>Azië.</i>
Egypte .....	128,521	74,963	66,699	600,100	712,402	711,961	Egypte.
Maroc français ....	57,642	56,113	56,318	596,442	576,191	627,344	Frans Marokko.
Congo belge .....	600,079	521,016	536,597	6,110,116	6,468,425	6,919,627	Belgisch-Kongo.
Union Sud-Africaine	120,711	172,723	149,360	1,218,582	1,405,716	1,360,457	Zuid-Afrikaanse Un.
Sud-Ouest Africain	744	2,442	5,251	4,595	14,147	35,881	Zuid-West-Afrika.
Rhodésie méridion.	3,447	8,443	(1)	27,952	62,753	(1)	Zuid-Rhodesia.
Fédér. de la Rhodésie et du Nyassaland.	—	—	27,970	—	—	188,997	Feder. van Rhodesia en Nyassaland.
Kenya et Ouganda ..	40,599	49,605	44,909	377,824	436,960	329,267	Kenia en Oeganda.
Algérie .....	27,443	9,944	8,658	113,381	108,267	129,336	Algérie.
Angola .....	23,443	26,841	28,511	118,150	199,604	217,542	Angola.
Mozambique .....	12,760	13,167	13,019	83,728	107,322	114,142	Mozambique.
Autres pays .....	351,571	245,310	300,203	1,590,864	1,812,602	2,283,085	Andere landen.
<i>Afrique :</i>	<b>1,366,960</b>	<b>1,180,567</b>	<b>1,237,495</b>	<b>10,841,734</b>	<b>11,904,389</b>	<b>12,917,639</b>	<i>Afrika.</i>
Etats-Unis d'Amér..	636,147	946,871	1,037,250	9,275,195	12,183,398	15,090,442	Veren. Staten v. Am.
Canada .....	107,876	152,835	309,143	1,203,822	1,446,064	2,544,895	Canada.
Mexique .....	17,015	12,007	50,036	229,872	269,069	564,796	Mexico.
Autres pays .....	753	673	1,067	5,854	9,243	5,603	Andere landen.
<i>Amérique du Nord :</i>	<b>761,791</b>	<b>1,112,386</b>	<b>1,397,496</b>	<b>10,714,743</b>	<b>13,907,774</b>	<b>18,205,736</b>	<i>Noord-Amerika.</i>
Cuba .....	124,295	183,260	77,784	506,287	503,648	446,891	Cuba.
Haïti .....	12,676	6,949	6,674	56,737	54,419	69,010	Haïti.
Antilles néerland. ...	9,392	15,917	17,148	25,649	45,167	47,017	Nederlandse Antillen.
Autres pays .....	154,450	115,352	131,195	817,469	707,302	863,077	Andere landen.
<i>Amérique centrale :</i>	<b>300,813</b>	<b>321,478</b>	<b>232,801</b>	<b>1,406,142</b>	<b>1,310,536</b>	<b>1,425,995</b>	<i>Midden-Amerika.</i>
Argentine .....	254,272	219,599	98,833	1,008,390	1,162,752	768,594	Argentinië.
Brésil .....	45,590	90,434	54,064	352,723	1,158,366	709,284	Brazilië.
Chili .....	23,757	30,412	16,376	171,887	189,852	124,213	Chili.
Colombie .....	113,282	74,195	60,104	869,139	635,214	601,148	Colombië.
Pérou .....	31,059	28,254	41,969	230,006	262,386	398,609	Peru.
Uruguay .....	72,184	21,663	25,305	518,306	259,590	212,221	Uruguay.
Vénézuéla .....	140,680	124,259	150,870	982,535	1,024,662	1,440,504	Venezuela.
Autres pays .....	30,023	32,330	39,359	260,053	294,432	344,843	Andere landen.
<i>Amérique du Sud :</i>	<b>710,847</b>	<b>621,146</b>	<b>486,880</b>	<b>4,393,039</b>	<b>4,987,254</b>	<b>4,599,416</b>	<i>Zuid-Amerika.</i>
Australie .....	98,552	129,249	88,557	1,142,301	1,335,883	1,073,379	Australië.
Nouvelle-Zélande ..	127,155	109,508	83,826	247,622	371,120	318,139	Nieuw-Zeeland.
Autres pays .....	34,770	15,151	14,878	101,919	55,455	58,295	Andere landen.
<i>Océanie :</i>	<b>260,477</b>	<b>253,908</b>	<b>187,261</b>	<b>1,491,842</b>	<b>1,762,458</b>	<b>1,449,813</b>	<i>Oceanië.</i>
Provisions de bord des navires étr. ...	466,637	605,698	778,082	648,646	832,486	1,089,111	Scheepsvorraad der vreemde schepen.
Divers .....	16,260	—	—	88,577	—	—	Allerlei.
<b>Total général :</b>	<b>25,410,895</b>	<b>30,569,988</b>	<b>30,584,028</b>	<b>115,174,276</b>	<b>138,961,415</b>	<b>158,123,721</b>	<b>Algemeen totaal.</b>

(1) Depuis 1956, ce pays fait partie de la Fédération de la Rhodésie et du Nyassaland.

(1) Vanaf 1956, maakt dit land deel uit van de Federatie van Rhodesia en Nyassaland.

## Indices de quantité et de la valeur moyenne des marchandises importées et exportées.

### Hoeveelheids-indexcijfers en indexcijfers der gemiddelde waarde van de in- en uitgevoerde goederen.

Base : 1953 = 100.

Basis : 1953 = 100.

CLASSIFICATION	1948	1949	1950	1951	1952	1954	1955	1956	GROEPEN
<b>IMPORTATIONS</b>									<b>INVOER</b>
<b>Indice de quantité</b>									<b>Hoeveelheids-indexcijfers</b>
<i>I. D'après le degré de préparation des produits.</i>									<i>I. Volgens de graad van bereiding der producten.</i>
1. Articles bruts .....	94	94	95	97	94	110	117	134	1. Ruwe producten.
2. Articles ayant subi une transformation simple .....	93	83	100	107	104	107	120	128	2. Producten welke een eenvoudige bewerking hebben ondergaan.
3. Articles ayant subi une transformation plus avancée ....	71	67	85	91	94	113	130	150	3. Producten welke een grotere bewerking hebben ondergaan.
<i>II. D'après l'usage des produits.</i>									<i>II. Volgens het gebruik der producten.</i>
1. Matières premières et auxiliaires .....	86	88	101	99	94	110	121	134	1. Grond- en hulpstoffen.
2. Biens d'équipement.....	85	75	85	97	98	114	125	156	2. Uitrustingsgoederen.
3. Biens de consommation durables .....	71	71	76	85	98	101	124	143	3. Duurzame verbruiksgoederen.
4. Biens de consommation non durables .....	111	91	98	101	103	103	112	121	4. Niet duurzame verbruiksgoederen.
<i>Total :</i>	<b>86</b>	<b>82</b>	<b>92</b>	<b>97</b>	<b>96</b>	<b>110</b>	<b>122</b>	<b>136</b>	<i>Totaal.</i>
<b>Indice de la valeur moyenne .....</b>	<b>84</b>	<b>82</b>	<b>87</b>	<b>109</b>	<b>106</b>	<b>96</b>	<b>96</b>	<b>99</b>	<b>Indexcijfer der gemiddelde waarde.</b>
<b>EXPORTATIONS</b>									<b>UITVOER</b>
<b>Indices de quantité</b>									<b>Hoeveelheids-indexcijfers</b>
<i>I. D'après le degré de préparation des produits.</i>									<i>I. Volgens de graad van bereiding der producten.</i>
1. Articles bruts .....	78	79	98	92	72	114	152	141	1. Ruwe producten.
2. Articles ayant subi une transformation simple .....	70	77	79	100	99	105	121	129	2. Producten welke een eenvoudige bewerking hebben ondergaan.
3. Articles ayant subi une transformation plus avancée ....	72	77	83	101	92	114	130	150	3. Producten welke een grotere bewerking hebben ondergaan.
<i>II. D'après l'usage des produits.</i>									<i>II. Volgens het gebruik der producten.</i>
1. Matières premières et auxiliaires .....	74	79	88	104	92	110	126	134	1. Grond- en hulpstoffen.
2. Biens d'équipements .....	97	115	73	96	112	118	134	146	2. Uitrustingsgoederen.
3. Biens de consommation durables .....	54	52	72	101	90	105	131	152	3. Duurzame verbruiksgoederen.
4. Biens de consommation non durables .....	49	55	92	103	79	102	129	153	4. Niet duurzame verbruiksgoederen.
<i>Total :</i>	<b>69</b>	<b>76</b>	<b>83</b>	<b>97</b>	<b>91</b>	<b>109</b>	<b>127</b>	<b>136</b>	<i>Totaal.</i>
<b>Indice de la valeur moyenne .....</b>	<b>95</b>	<b>93</b>	<b>89</b>	<b>120</b>	<b>119</b>	<b>94</b>	<b>97</b>	<b>103</b>	<b>Indexcijfer der gemiddelde waarde.</b>



## **Communications — Verkeerswezen**



## Navires de mer entrés dans les ports belges Aangekomen zeeschepen in de Belgische havens

PAVILLONS	ANVERS ANTWERPEN				GAND GENT				AUTRES PORTS OVERIGE HAVENS				VLAGGEN
	1955		1956		1955		1956		1955		1956		
	Nom- bre Aan- tal	Tonnage net Netto tonnemaat	Nom- bre Aan- tal	Tonnage net Netto tonnemaat	Nom- bre Aan- tal	Tonnage net Netto tonnemaat	Nom- bre Aan- tal	Tonnage net Netto tonnemaat	Nom- bre Aan- tal	Tonnage net Netto tonnemaat	Nom- bre Aan- tal	Tonnage net Netto tonnemaat	
Americain .....	206	1.176,051	238	1.384,492	3	17,419	3	16,255	9	47,596	7	41,487	Amerikaanse.
Arabe .....	1	286	—	—	—	—	—	—	—	—	—	—	Arabishe.
Argentin .....	28	152,273	31	157,996	—	—	—	—	—	—	—	—	Argentijnse.
Belge .....	625	1,903,757	641	2,069,577	34	33,525	55	85,674	1,416	2,150,141	1,483	2,228,477	Belgische.
Brsilien .....	36	140,675	42	161,850	—	—	—	—	—	—	—	—	Braziliaanse.
Britannique ...	3,008	6,953,357	3,270	7,184,908	617	466,837	564	372,949	830	1,151,800	934	1,146,307	Britse.
Bulgare .....	3	7,496	2	3,736	—	—	—	—	—	—	—	—	Bulgaarse.
Chilien .....	24	141,905	21	122,090	—	—	—	—	1	6,348	1	166	Chilienne.
Chinois .....	4	17,886	6	35,514	—	—	—	—	—	—	—	—	Chinise.
Colombien .....	15	42,470	11	31,050	—	—	—	—	—	—	—	—	Columbiaanse.
Costa-Ricain ...	39	101,639	38	111,085	12	22,126	28	35,833	12	17,507	4	14,250	Costa-Ricaanse
Danois .....	406	1,159,623	433	1,159,211	80	73,539	108	97,787	33	33,474	42	21,634	Deense.
Allemand .....	2,170	4,137,217	2,772	5,352,562	405	230,552	442	249,610	330	256,131	431	331,894	Duitse.
Equatorien .....	2	5,708	—	—	—	—	—	—	—	—	—	—	Ecuadoriaanse.
Egyptien .....	16	32,025	11	23,020	—	—	—	—	5	13,306	—	—	Egyptische.
Finlandais .....	180	261,245	220	376,178	78	112,990	76	145,356	26	44,034	10	12,717	Finsse.
Français .....	610	2,049,113	482	1,794,275	24	44,936	16	28,284	157	56,279	234	78,951	Franse.
Grec .....	71	253,986	103	416,001	6	17,726	18	89,923	4	16,697	6	25,718	Griekse.
Hondurien .....	45	36,236	45	27,253	11	6,066	3	7,605	5	1,675	4	1,340	Hondurese.
Irlandais .....	99	68,924	95	63,890	—	—	2	562	4	3,172	1	375	Ierse.
Islandais .....	21	25,035	21	31,303	—	—	1	494	—	—	—	—	IJslandse.
Indien .....	41	212,976	27	137,147	—	—	—	—	—	—	5	23,012	Indiase.
Indonésien .....	1	620	—	—	—	—	—	—	—	—	—	—	Indonesische.
Israélien .....	21	37,118	39	85,915	1	1,876	1	1,876	2	2,857	5	8,795	Israëlishe.
Italien .....	115	457,042	89	422,071	9	16,966	8	36,799	8	17,017	11	33,153	Italiaanse.
Japonais .....	101	537,806	108	589,282	—	—	—	—	—	—	—	—	Japanse.
Yougoslave .....	34	74,872	32	72,343	—	—	—	—	—	—	—	—	Joegoslavische.
Libanais .....	2	1,938	2	5,751	—	—	—	—	—	—	—	—	Libanese.
Libérien .....	161	946,827	248	1,500,607	6	26,523	19	85,070	4	17,542	13	73,395	Liberiaanse.
Marocain .....	11	11,475	22	20,301	—	—	3	3,426	—	—	—	—	Marokkaanse.
Monégasque ...	1	2,493	3	7,494	—	—	—	—	—	—	—	—	Monacaanse.
Néerlandais ...	2,962	4,551,332	3,596	5,142,660	515	144,873	593	182,659	570	147,393	643	193,856	Nederlandse.
Nicaraguayen ..	1	1,503	2	2,999	—	—	—	—	—	—	—	—	Nicaraguse.
Norvégien .....	1,163	4,215,399	1,255	4,732,984	95	227,312	89	174,264	126	181,228	97	163,581	Noorse.
Pakistanais .....	1	3,669	2	10,390	—	—	—	—	1	2,192	—	—	Pakistaanse.
Panamien .....	119	583,104	107	540,079	13	26,629	15	45,392	21	105,544	31	200,151	Panamese.
Polonais .....	130	162,151	166	223,687	12	17,249	29	37,636	1	9,566	1	606	Poolse.
Portugais .....	181	304,664	137	331,646	34	36,924	45	59,040	2	3,328	3	9,084	Portugese.
Roumain .....	4	14,508	1	3,409	—	—	—	—	—	—	—	—	Roemeense.
Espagnol .....	102	243,790	93	222,536	49	85,120	50	116,581	3	6,883	6	4,164	Spaanse.
Syrien .....	3	2,447	—	—	—	—	—	—	—	—	—	—	Syrische.
Tchécoslovaque .	—	—	1	3,261	—	—	—	—	—	—	—	—	Tsjechoslow.
Tunisien .....	2	6,468	—	—	1	3,234	—	—	—	—	—	—	Tunesische.
Turc .....	32	90,973	41	115,600	3	16,710	3	16,710	2	9,715	8	32,512	Turkse.
U.R.S.S. ....	128	214,283	193	343,163	8	15,142	9	16,080	8	10,913	7	9,495	U.S.S.R.
Uruguayen .....	—	—	3	20,811	—	—	—	—	—	—	—	—	Urugese.
Vénézuélien ...	5	9,273	—	—	—	—	—	—	—	—	—	—	Venezolaanse.
Suédois .....	819	2,511,352	895	2,907,777	185	190,475	178	234,205	45	52,191	47	40,718	Zweedse.
Suisse .....	37	91,851	41	114,501	3	7,762	—	—	—	—	2	968	Zwitserse.
<b>Total ...</b>	<b>13,731</b>	<b>33,956,846</b>	<b>15,585</b>	<b>38,063,405</b>	<b>2,204</b>	<b>1,842,516</b>	<b>2,352</b>	<b>2,133,575</b>	<b>3,681</b>	<b>4,387,326</b>	<b>4,039</b>	<b>4,684,309</b>	<b>Totaal.</b>
<b>Dont :</b>													<b>Waarvan :</b>
<b>Chargés .....</b>	<b>10,236</b>	<b>28,794,114</b>	<b>11,733</b>	<b>33,036,827</b>	<b>1,124</b>	<b>1,241,589</b>	<b>1,475</b>	<b>1,700,999</b>	<b>2,994</b>	<b>3,955,975</b>	<b>3,343</b>	<b>4,268,634</b>	<b>geladen.</b>
<b>Sur lest .....</b>	<b>3,495</b>	<b>5,162,732</b>	<b>3,852</b>	<b>5,026,578</b>	<b>1,080</b>	<b>600,927</b>	<b>877</b>	<b>432,576</b>	<b>637</b>	<b>431,351</b>	<b>696</b>	<b>415,675</b>	<b>ledig.</b>

**Trafic international des ports de l'Union économique belgo-luxembourgeoise.**  
**Internationale trafiek van de havens der**  
**Belgisch-Luxemburgse Economische Unie.**  
 Chargements. — Ladingen <sup>(1)</sup>

MOUVEMENTS	1938 Tonnes (poids net) Ton (netto-gew.)	1954 Tonnes (poids brut) Ton (bruto-gew.)	1955 Tonnes (poids brut) Ton (bruto-gew.)	1956 Tonnes (poids brut) Ton (bruto-gew.)	BEWEGINGEN
<b>A. Anvers. — Antwerpen.</b>					
<i>Exportations.</i>					<i>Uitvoer.</i>
Mer .....	—	9,067,344	10,122,090	10,317,550	Zee.
Canaux, rivières .....	—	1,472,129	1,851,454	2,341,527	Kanalen, rivieren.
Chemin de fer .....	—	81,326	76,593	116,488	Spoorweg.
<b>Total :</b>	—	<b>10,620,799</b>	<b>12,050,137</b>	<b>12,775,565</b>	<b>Totaal.</b>
<i>Transit.</i>					<i>Doorvoer.</i>
Mer .....	—	4,026,337	4,683,547	5,033,816	Zee.
Canaux, rivières .....	—	2,297,003	2,555,336	3,846,210	Kanalen, rivieren.
Chemin de fer .....	—	223,000	340,694	565,414	Spoorweg.
<b>Total :</b>	—	<b>6,546,340</b>	<b>7,579,577</b>	<b>9,445,440</b>	<b>Totaal.</b>
<i>Total.</i>					<i>Totaal.</i>
Mer .....	11,706,279	13,093,681	14,805,637	15,351,366	Zee.
Canaux, rivières .....	4,411,694	3,769,132	4,406,790	6,187,737	Kanalen, rivieren.
Chemin de fer .....	380,102	304,326	417,287	681,902	Spoorweg.
<b>Total général :</b>	<b>16,498,075</b>	<b>17,167,139</b>	<b>19,629,714</b>	<b>22,221,005</b>	<b>Algemeen totaal.</b>
<b>B. Gand. — Gent.</b>					
<i>Exportations.</i>					<i>Uitvoer.</i>
Mer .....	—	880,024	1,222,863	858,581	Zee.
Canaux, rivières .....	—	445,382	863,899	476,351	Kanalen, rivieren.
Chemin de fer .....	—	18,503	19,998	25,862	Spoorweg.
<b>Total :</b>	—	<b>1,343,909</b>	<b>2,106,760</b>	<b>1,360,794</b>	<b>Totaal.</b>
<i>Transit.</i>					<i>Doorvoer.</i>
Mer .....	—	139,150	192,440	124,394	Zee.
Canaux, rivières .....	—	298,920	1,000,469	633,992	Kanalen, rivieren.
Chemin de fer .....	—	6,014	36,521	211,272	Spoorweg.
<b>Total :</b>	—	<b>444,084</b>	<b>1,229,430</b>	<b>969,658</b>	<b>Totaal.</b>
<i>Total.</i>					<i>Totaal.</i>
Mer .....	1,044,559	1,019,174	1,415,303	982,975	Zee.
Canaux, rivières .....	1,526,109	744,302	1,864,368	1,110,343	Kanalen, rivieren.
Chemin de fer .....	380,149	24,517	56,519	237,134	Spoorweg.
<b>Total général :</b>	<b>2,950,817</b>	<b>1,787,993</b>	<b>3,336,190</b>	<b>2,330,452</b>	<b>Algemeen totaal.</b>
<b>C. Autres ports — Overige havens.</b>					
<i>Exportations.</i>					<i>Uitvoer.</i>
Mer .....	—	451,018	468,576	538,295	Zee.
Canaux, rivières .....	—	2,535,351	3,174,234	2,578,001	Kanalen, rivieren.
Chemin de fer .....	—	247,692	162,301	174,321	Spoorweg.
<b>Total :</b>	—	<b>3,234,061</b>	<b>3,805,111</b>	<b>3,290,617</b>	<b>Totaal.</b>
<i>Transit.</i>					<i>Doorvoer.</i>
Mer .....	—	153,250	185,323	180,518	Zee.
Canaux, rivières .....	—	5,227	22,422	8,850	Kanalen, rivieren.
Chemin de fer .....	—	52,839	53,176	58,978	Spoorweg.
<b>Total :</b>	—	<b>211,316</b>	<b>260,921</b>	<b>248,346</b>	<b>Totaal.</b>
<i>Total.</i>					<i>Totaal.</i>
Mer .....	809,284	604,268	653,899	718,813	Zee.
Canaux, rivières .....	444,833	2,540,578	3,196,656	2,586,851	Kanalen, rivieren.
Chemin de fer .....	193,272	300,531	215,477	233,299	Spoorweg.
<b>Total général :</b>	<b>1,447,389</b>	<b>3,445,377</b>	<b>4,066,032</b>	<b>3,538,963</b>	<b>Algemeen totaal.</b>

(1) Le trafic considéré est celui enregistré par l'administration des douanes.

(1) De beschouwde trafiek is degene, welke werd geregistreerd door het Bestuur der Douanen.



**Trafic international des ports de l'Union économique belgo-luxembourgeoise.**  
**Internationale trafiek van de havens der**  
**Belgisch-Luxemburgse Economische Unie.**  
 Déchargements. — Lossingen <sup>(1)</sup>

MOUVEMENTS	1938 Tonnes (poids net) Ton (netto-gew.)	1954 Tonnes (poids brut) Ton (bruto-gew.)	1955 Tonnes (poids brut) Ton (bruto-gew.)	1956 Tonnes (poids brut) Ton (bruto-gew.)	BEWEGINGEN
<b>A. Anvers. — Antwerpen.</b>					
<i>Importations (2).</i>					<i>Invoer (2).</i>
Mer .....	—	12,113,565	13,713,931	16,524,602	Zee.
Canaux, rivières .....	—	2,286,752	2,470,244	2,384,261	Kanalen, rivieren.
Chemin de fer .....	—	211,641	253,966	274,958	Spoorweg.
<b>Total :</b>	—	<b>14,611,958</b>	<b>16,438,141</b>	<b>19,183,761</b>	<b>Totaal.</b>
<i>En vue du transit.</i>					<i>Met het oog op doorvoer.</i>
Mer .....	—	3,197,078	3,555,221	5,761,263	Zee.
Canaux, rivières .....	—	2,619,801	2,905,043	2,917,789	Kanalen, rivieren.
Chemin de fer .....	—	960,067	1,099,619	1,325,760	Spoorweg.
<b>Total :</b>	—	<b>6,776,946</b>	<b>7,559,883</b>	<b>10,004,812</b>	<b>Totaal.</b>
<i>Total.</i>					<i>Totaal.</i>
Mer .....	11,872,670	15,310,643	17,269,152	22,285,865	Zee.
Canaux, rivières .....	4,589,167	4,906,553	5,375,287	5,301,990	Kanalen, rivieren.
Chemin de fer .....	1,791,632	1,171,708	1,353,585	1,600,718	Spoorweg.
<b>Total général :</b>	<b>18,253,469</b>	<b>21,388,904</b>	<b>23,998,024</b>	<b>29,188,573</b>	<b>Algemeen totaal.</b>
<b>B. Gand. — Gent.</b>					
<i>Importations (2).</i>					<i>Invoer (2).</i>
Mer .....	—	1,216,493	1,539,749	1,876,755	Zee.
Canaux, rivières .....	—	1,378,039	1,488,666	1,537,937	Kanalen, rivieren.
Chemin de fer .....	—	39,876	43,894	51,935	Spoorweg.
<b>Total :</b>	—	<b>2,634,408</b>	<b>3,072,309</b>	<b>3,466,627</b>	<b>Totaal.</b>
<i>En vue du transit.</i>					<i>Met het oog op doorvoer.</i>
Mer .....	—	143,621	313,020	713,153	Zee.
Canaux, rivières .....	—	216,419	240,847	173,309	Kanalen, rivieren.
Chemin de fer .....	—	73,407	669,267	111,248	Spoorweg.
<b>Total :</b>	—	<b>433,447</b>	<b>1,223,134</b>	<b>997,710</b>	<b>Totaal.</b>
<i>Total.</i>					<i>Totaal.</i>
Mer .....	2,287,107	1,360,114	1,852,769	2,589,908	Zee.
Canaux, rivières .....	2,035,784	1,594,458	1,729,513	1,711,246	Kanalen, rivieren.
Chemin de fer .....	197,864	113,283	713,161	163,183	Spoorweg.
<b>Total général :</b>	<b>4,520,755</b>	<b>3,067,855</b>	<b>4,295,443</b>	<b>4,464,337</b>	<b>Algemeen totaal.</b>
<b>C. Autres ports — Overige havens.</b>					
<i>Importations (2).</i>					<i>Invoer (2).</i>
Mer .....	—	408,607	562,583	841,459	Zee.
Canaux, rivières .....	—	3,434,521	3,183,386	3,547,030	Kanalen, rivieren.
Chemin de fer .....	—	353,140	435,010	385,242	Spoorweg.
<b>Total :</b>	—	<b>4,196,268</b>	<b>4,180,979</b>	<b>4,773,731</b>	<b>Totaal.</b>
<i>En vue du transit.</i>					<i>Met het oog op doorvoer.</i>
Mer .....	—	68,751	75,929	77,392	Zee.
Canaux, rivières .....	—	3,308	17,740	17,453	Kanalen, rivieren.
Chemin de fer .....	—	122,146	144,558	144,910	Spoorweg.
<b>Total :</b>	—	<b>194,205</b>	<b>238,227</b>	<b>239,755</b>	<b>Totaal.</b>
<i>Total.</i>					<i>Totaal.</i>
Mer .....	804,569	477,358	638,512	918,851	Zee.
Canaux, rivières .....	1,030,205	3,437,829	3,201,126	3,564,483	Kanalen, rivieren.
Chemin de fer .....	437,811	475,286	579,563	530,152	Spoorweg.
<b>Total général :</b>	<b>2,272,585</b>	<b>4,390,473</b>	<b>4,419,206</b>	<b>5,013,486</b>	<b>Algemeen totaal.</b>

(1) Le trafic considéré est celui enregistré par l'administration des douanes.

(2) Les importations comprennent les entrées en entrepôt.

(1) De beschouwde trafiek is degene, welke geregistreerd werd door het Bestuur der Douanen.

(2) Omvat de invoer in stapelhuizen.

## Flotte marchande belge <sup>(1)</sup> - Belgische koopvaardijvloot <sup>(1)</sup>

Source : Administration de la Marine.

Bron : Beheer van het Zeewezen.

SITUATION au 1 <sup>er</sup> janvier TOESTAND op 1 januari	NOMBRE — AANTAL			B. R. T.		
	Navires à vapeur Stoomschepen	Navires à moteur Motorschepen	Total Totaal	Navires à vapeur Stoomschepen	Navires à moteur Motorschepen	Total Totaal
1900 .....	67	—	(2) 73	150,110	—	(2) 153,752
1910 .....	97	—	(2) 101	261,466	—	(2) 265,680
1920 .....	125	12	(2) 141	346,633	7,182	(2) 356,973
1925 .....	156	4	(2) 161	488,178	8,062	(2) 499,016
1930 (3) .....	143	10	(2) 154	456,773	49,648	(2) 509,197
1935 (3) .....	90	10	100	306,179	56,734	362,913
1938 .....	76	16	92	266,344	79,979	346,323
1939 .....	67	28	95	238,816	126,526	365,342
1940 .....	56	31	87	211,276	136,776	348,052
1945 .....	30	22	52	109,267	90,458	199,725
1946 .....	28	24	52	95,807	107,359	203,166
1947 .....	34	27	61	117,845	130,149	247,994
1948 .....	47	31	78	203,881	146,100	349,981
1949 .....	52	39	91	216,467	175,511	391,978
1950 .....	48	46	94	204,623	204,156	408,779
1951 .....	45	49	94	198,648	226,301	424,949
1952 .....	43	47	90	206,732	223,844	430,576
1953 .....	40	51	91	200,257	236,786	437,043
1954 .....	39	51	90	191,005	229,130	420,135
1955 .....	32	50	82	198,254	232,068	430,322
1956 .....	32	50	82	221,033	229,544	450,577
1957 .....	34	52	86	241,485	261,761	503,246

(1) Non compris les paquebots de l'État Belge.

(2) Y compris en 1900 : 6 voiliers d'un tonnage brut global de 3,642 BRT ; en 1910 : 4 voiliers d'un tonnage brut global de 4,214 BRT ; en 1920 : 4 voiliers d'un tonnage brut global de 3,158 BRT ; en 1925 et 1930 : 1 voilier de 2,776 BRT.

(3) La flotte marchande comprenait en outre en 1930 : 10 allèges de mer d'un tonnage brut total de 5,898 BRT en 1935 : 5 allèges de mer d'un tonnage brut total de 2907 BRT.

(1) De Belgische staatspaketsboten niet inbegrepen.

(2) Waarin begrepen, in 1900 : 6 zeilschepen met een gezamenlijke inhoud van 3.642 BRT ; in 1910 : 4 zeilschepen met een gezamenlijke inhoud van 4,214 BRT ; in 1920 : 4 zeilschepen met een gezamenlijke inhoud van 3158 BRT ; in 1925 en 1930 : 1 zeilschip van 2.776 BRT.

(3) Daarenboven bestonden in 1930 : 10 zeelichters, met een gezamenlijke inhoud van 5.898 BRT, en in 1935 : 5 zeelichters met 2.907 BRT.

## Aperçu général de la navigation intérieure Algemeen overzicht van de binnenscheepvaart

SPÉCIFICATION	Années Jaren	Nombre de voyages Aantal reizen	Quantité transportée (en 1.000 t) Vervoerde hoeveelheid (in 1000 t)		Tonnage kilométrique (en 1.000.000 tkm) Kilometer-tonnaat (in 1.000.000 tkm)		OMSCHRIJVING
			Total Totaal	Dont bateaux à moteur Waarvan motorboten	Total Totaal	Dont bateaux à moteur Waarvan motorboten	
1	2	3	4	5	6	7	8
<b>Nature du trafic.</b>							<b>Aard van het vervoer.</b>
<b>Trafic intérieur .....</b>							<b>Binnenlands verkeer.</b>
1945	1945	58,520	11,705	3,933	1,166	424	
1946	1946	53,787	11,878	4,464	1,273	526	
1947	1947	57,112	13,274	5,356	1,349	623	
1948	1948	58,323	13,829	6,407	1,416	772	
1949	1949	66,491	15,620	7,355	1,663	903	
1950	1950	72,243	17,244	8,311	1,811	983	
1951	1951	72,927	18,841	9,748	2,043	1,210	
1952	1952	64,777	17,127	9,275	1,915	1,169	
1953	1953	86,131	21,339	13,340	2,176	1,496	
1954	1954	82,053	20,936	13,230	2,037	1,439	
1955	1955	85,937	22,572	14,928	2,217	1,649	
<b>Importations .....</b>							<b>Invoer.</b>
1945	1945	4,830	1,600	338	84	25	
1946	1946	11,261	4,057	1,030	208	77	
1947	1947	14,439	4,758	1,511	245	110	
1948	1948	16,797	5,783	2,414	313	170	
1949	1949	23,793	7,594	3,726	424	265	
1950	1950	29,217	10,862	5,603	603	398	
1951	1951	33,767	12,800	7,103	756	542	
1952	1952	35,182	12,276	7,895	758	587	
1953	1953	40,665	13,947	9,440	904	712	
1954	1954	44,070	15,804	10,924	1,035	806	
1955	1955	46,138	16,441	12,201	1,106	919	
<b>Exportations .....</b>							<b>Uitvoer.</b>
1945	1945	5,019	1,260	443	100	47	
1946	1946	9,759	2,765	1,166	223	117	
1947	1947	14,558	4,527	1,955	342	203	
1948	1948	17,721	5,752	2,816	385	241	
1949	1949	19,480	6,245	3,136	400	248	
1950	1950	21,766	7,305	3,915	475	293	
1951	1951	25,428	9,090	4,951	557	373	
1952	1952	25,809	9,230	5,618	598	425	
1953	1953	31,376	10,524	6,723	689	491	
1954	1954	34,973	12,750	7,934	831	574	
1955	1955	40,554	15,826	9,966	1,016	742	
<b>Transit .....</b>							<b>Doorvoer.</b>
1945	1945	2,683	602	166	39	11	
1946	1946	1,532	413	179	53	23	
1947	1947	2,477	641	301	83	39	
1948	1948	2,719	736	362	94	46	
1949	1949	4,041	1,081	607	142	78	
1950	1950	3,810	868	805	108	101	
1951	1951	3,893	919	792	119	103	
1952	1952	3,816	914	775	119	100	
1953	1953	4,804	1,134	1,021	160	146	
1954	1954	6,956	1,603	1,507	213	201	
1955	1955	8,370	2,001	1,873	278	261	
<b>Ensemble du trafic .....</b>							<b>Totaal verkeer.</b>
1945	1945	71,052	15,167	4,879	1,389	506	
1946	1946	76,339	19,113	6,838	1,757	741	
1947	1947	88,586	23,201	9,123	2,020	974	
1948	1948	95,560	26,100	11,998	2,209	1,229	
1949	1949	113,805	30,541	14,824	2,629	1,494	
1950	1950	127,036	36,279	18,633	2,998	1,775	
1951	1951	136,015	41,649	22,594	3,474	2,229	
1952	1952	129,584	39,547	23,562	3,389	2,282	
1953	1953	1692,76	46,945	30,524	3,928	2,845	
1954	1954	168,052	51,093	33,595	4,116	3,020	
1955	1955	180,999	56,840	38,968	4,617	3,571	

1. Afin d'obtenir une statistique plus complète, la méthode d'observation a été légèrement modifiée à partir de 1949. De ce fait les chiffres ne sont plus entièrement comparables avec ceux des années précédentes. En moyenne, les résultats dépassent d'environ 7 % ceux obtenus suivant la méthode ancienne. Les résultats concernant 1953 ne sont pas entièrement comparables avec ceux des années précédentes par suite d'une amélioration dans le relevé des documents de base.

2. Passage à la frontière : à la sortie = exportations + transit ; à l'entrée = importations + transit.

1. Ten einde een vollediger statistiek te bekomen werd de methode van waarneming licht gewijzigd vanaf 1949. Hierdoor zijn de cijfers niet helemaal vergelijkbaar met die van de vorige jaren. Gemiddeld liggen de resultaten ongeveer 7 % boven die, bekomen volgens de vroegere werkwijze. De resultaten over 1953 zijn niet volledig vergelijkbaar met degene over de voorgaande jaren, ten gevolge van een verbetering in de statistische opname der basisdocumenten.

2. Grensverkeer : uitgaand = uitvoer + doorvoer ; inkomend = invoer + doorvoer.

## Navigation intérieure. Mouvement sur les voies navigables. 1955.

BASSINS ET VOIES NAVIGABLES	Longueur (km) (8)	Départs vers des destinations en dehors de la voie Vertrokken naar plaatsen buiten de waterweg		Arrivées en provenance d'autres voies ou de pays étrangers Aangekomen van plaatsen buiten de waterweg		Trafic à l'intérieur de la voie Scheepvaart binnen de waterweg		Transit (par rapport à la voie) Doorvaart		
		Lengte (km) (8)	N (1) A	t	N (1) A	t	N (1) A	t	N (1) A	t
			1	2	3	4	5	6	7	8
<b>Bassin de l'Escaut Maritime.</b>								(2)	(2)	
Escaut maritime I (Centbrugge-Rupel) ..	68.4	304	63,493	1,194	313,217	—	—	20,310	4,330,443	
Escaut maritime II (Rupel-Front. néerl.)	39.4	31,277	9,866,008	22,422	8,664,977	11	3,819	27,064	10,658,932	
Rupel .....	12.0	2,587	394,446	1,293	173,449	—	—	21,697	8,349,608	
Dyle .....	28.5	28	2,799	464	112,768	—	—	2,192	524,413	
Nèthe .....	26.5	7	394	679	117,228	—	—	313	21,167	
Durme-Moervaart .....	44.5	94	10,191	751	125,084	12	480	—	—	
<b>Total :</b>	<b>219.3</b>	—	—	—	—	—	—	—	—	
<b>Canaux de la Campine.</b>										
Canal Albert .....	129.6	14,799	6,251,754	14,061	3,477,189	1,853	739,037	41,341	13,304,246	
Canal de Lanaye à Maastricht .....	2.2	—	—	—	—	—	—	14,108	3,766,571	
Canal de Briegden à Neerharen .....	4.9	11	994	119	23,462	—	—	11,015	4,234,436	
Canal de Maastricht à Bois-le-Duc .....	43.5	5,724	1,823,887	960	236,726	33	7,755	14,250	4,568,931	
Canal de Bocholt à Herentals .....	57.4	4,358	1,291,865	3,802	1,067,465	130	21,040	8,574	2,084,061	
Canal de Kwaadmechelen à Dessel .....	15.8	176	8,821	1,294	303,221	8	588	1,613	316,899	
Canal de Dessel-Turnhout-Schoten .....	63.3	991	209,624	2,799	516,265	75	8,422	40	6,141	
Canal de Beverlo .....	14.8	1,024	279,361	1,670	527,612	4	547	—	—	
Canal de Haccourt à Visé .....	0.9	—	—	—	—	—	—	958	229,695	
<b>Total :</b>	<b>332.4</b>	—	—	—	—	—	—	—	—	
<b>Canaux brabançons.</b>										
Canal de Charleroi à Bruxelles .....	72.7	1,777	512,319	4,818	1,380,239	122	38,265	10,997	2,798,836	
Canal de Bruxelles au Rupel .....	31.9	4,472	2,089,143	7,063	3,478,018	72	43,538	10,204	2,773,103	
Canal de Louvain à la Dyle .....	30.0	162	24,288	2,037	501,057	—	—	—	—	
<b>Total :</b>	<b>134.6</b>	—	—	—	—	—	—	—	—	
<b>Meuse et Sambre.</b>										
Meuse .....	116.2	11,401	4,051,763	11,737	4,725,253	5,063	798,075	16,043	4,337,656	
Sambre .....	93.0	8,758	2,333,902	7,028	1,848,974	3,219	277,095	4,342	1,065,391	
Ourthe .....	11.8	182	31,998	657	150,420	—	—	—	—	
Meuse (en aval de Liège) .....	11.8	2,027	534,740	651	164,782	801	128,993	4	733	
<b>Total :</b>	<b>232.8</b>	—	—	—	—	—	—	—	—	
<b>Bassin du Haut-Escaut.</b>										
Haut-Escaut .....	90.3	2,905	647,641	2,746	620,422	145	32,312	14,875	3,644,992	
Lys .....	91.5	446	35,999	2,613	402,958	56	2,124	6,546	1,222,358	
Dendre (et canal Blaton à Ath) .....	86.7	2,383	469,779	3,105	606,473	648	94,163	77	10,743	
Canal de Gand à Terneuzen .....	17.5	4,650	2,256,895	6,219	2,431,323	1,379	104,321	15,679	3,886,475	
Canal de Gand à Bruges .....	44.6	143	18,791	821	184,664	33	1,740	17,674	3,758,017	
Canal de dérivation de la Lys .....	27.5	162	10,509	424	70,443	—	—	8,783	1,534,648	
Canal de Roulers à la Lys .....	16.6	188	24,680	3,435	609,318	24	1,788	—	—	
Canal de Bossuit à Courtrai .....	15.4	450	70,284	1,162	235,811	10	710	288	56,581	
Canal de l'Espierres .....	8.4	1	5	17	2,848	—	—	632	122,219	
Gand .....	12.2	519	101,402	1,882	845,749	7	353	36,611	8,205,396	
<b>Total :</b>	<b>410.7</b>	—	—	—	—	—	—	—	—	
<b>Centre et Borinage.</b>										
Canal du Centre .....	30.1	5,814	1,475,175	1,841	480,258	199	41,845	3,672	940,346	
Canal de Mons à Condé .....	20.2	2,282	616,572	892	220,359	79	15,969	5,849	1,478,993	
Canal de Pommerœul à Antoing .....	25.2	319	81,320	317	84,242	27	7,103	7,252	1,856,733	
Canal de Blaton à Nimy .....	21.1	12	1,487	6	1,479	—	—	819	203,572	
<b>Total :</b>	<b>96.6</b>	—	—	—	—	—	—	—	—	
<b>Bassin de l'Yser et Côte.</b>										
Yser .....	41.2	172	22,579	383	62,422	135	40,983	446	69,588	
Canal d'Ypres à l'Yser .....	15.2	104	16,473	348	53,706	—	—	3	409	
Canal de Plassendale à Dunkerque .....	39.7	368	46,622	1,015	205,174	6	1,179	1,986	334,272	
Canal de Lo .....	14.3	15	1,265	52	9,014	—	—	58	6,489	
Canal de Bruges à Ostende .....	20.9	679	133,528	3,281	1,015,967	61	18,029	4,914	1,109,363	
Canal de Bruges à Zeebrugge .....	12.0	501	154,777	1,548	480,875	—	—	—	—	
Canal de Bruges à l'Ecluse .....	13.6	4	240	254	51,513	—	—	—	—	
<b>Total :</b>	<b>156.9</b>	—	—	—	—	—	—	—	—	
<b>Total général :</b>	<b>1,583.3</b>	—	—	—	—	—	—	—	—	

(1) Nombre de voyages (bateaux chargés).

(2) Ne peut pas être additionné parce qu'un même bateau est souvent repris dans plusieurs voies navigables. Dès lors le total général est inférieur au total des voies navigables pris séparément.

(8) Les changements dans la longueur des voies navigables résultent du reclassement des voies et non pas de l'ouverture de nouvelles voies.

## Binnenscheepvaart. Bedrijvigheid op de waterwegen. 1955.

Total Totaal			Total nombre de voyages bateaux vides Totaal aantal reizen ledige schepen	Capacité totale (t) Totale capaciteit (t)		BEKKENS EN WATERWEGEN	
N (1) A	t	tkm	Bateaux chargés Schepen met lading	Bateaux vides Ledige schepen			
11	12	13	14	15	16		
(2)	(2)	(2)	(2)	(2)	(2)	17	
21,808	4,707,153	271,628,694	9,301	6,280,398	2,466,661	<b>Bekken der Zeeschelde.</b> Zeeschelde I (Gentbrugge-Rupel). Zeeschelde II (Rupel-Nederlandse grens). Rupel. Dijle. Nethe. Durme-Moervaart.	
80,774	29,193,736	590,227,482	41,877	35,883,858	16,942,708		
25,577	8,917,503	35,093,044	9,950	10,395,476	3,750,936		
2,684	639,980	1,631,949	2,340	778,454	684,375		
999	138,789	1,687,882	566	164,392	89,458		
857	135,755	1,337,133	822	185,164	177,996		
—	—	<b>901,606,184</b>	—	—	—	<b>Totaal.</b>	
72,054	23,772,226	1,338,019,821	43,004	27,516,331	15,752,388	<b>Kempische kanalen.</b> Albertkanaal. Kanaal van Ternaaien naar Maastricht. Kanaal van Briegden naar Neerharen. Kanaal van Maastricht naar 's Hertogenbos. Kanaal van Bocholt naar Herentals. Kanaal van Kwaadmechelen naar Dessel. Kanaal van Dessel-Turnhout-Schoten. Kanaal van Beverlo. Kanaal van Haccourt naar Wezet.	
14,108	3,766,571	7,540,515	3,134	4,695,031	916,622		
11,145	4,258,892	22,113,415	5,119	4,563,382	1,721,649		
20,967	6,637,299	79,878,212	13,733	7,229,553	4,099,257		
16,864	4,464,431	133,663,905	12,337	5,108,725	3,607,701		
3,091	629,529	7,500,802	3,189	752,972	875,872		
3,905	740,452	22,223,753	3,393	871,445	758,697		
2,698	807,520	5,249,032	2,108	922,809	652,850		
958	229,695	229,695	635	281,527	177,633		
—	—	<b>1,616,419,150</b>	—	—	—		<b>Totaal.</b>
17,714	4,729,659	177,784,759	9,539	6,044,215	3,208,762		<b>Brabantse kanalen.</b> Kanaal van Charleroi naar Brussel. Kanaal van Brussel naar de Rupel. Kanaal van Leuven naar de Dijle.
21,811	8,383,802	223,927,987	10,881	9,834,111	5,002,225		
2,199	525,345	13,800,206	1,920	650,100	575,413		
—	—	<b>415,512,952</b>	—	—	—	<b>Totaal.</b>	
44,244	13,912,747	494,332,205	24,093	16,428,053	8,533,297	<b>Maas en Samber.</b> Maas. Samber. Ourthe. Maas (beneden Luik).	
23,347	5,525,362	209,398,471	12,673	7,448,070	3,692,033		
839	182,418	547,254	697	242,684	188,145		
3,483	829,248	2,223,872	3,296	951,990	890,237		
—	—	<b>706,501,802</b>	—	—	—	<b>Totaal.</b>	
20,671	4,945,367	377,418,704	9,367	6,558,628	2,789,534	<b>Bekken van de Bovenschelde.</b> Leie. Dender (en kanaal van Blaton naar Aat). Kanaal van Gent naar Terneuzen. Kanaal van Gent naar Brugge. Afleidingskanaal der Leie. Kanaal van Roeselare naar de Leie. Kanaal van Bossuit naar Kortrijk. Spierekanaal. Gent.	
9,661	1,663,439	55,382,233	6,512	2,449,850	1,561,150		
6,213	1,181,158	43,430,598	4,081	1,519,970	985,114		
27,927	8,679,014	119,113,491	14,579	10,575,943	5,736,511		
18,671	3,963,212	120,990,649	11,332	5,257,828	3,221,244		
9,369	1,615,600	22,510,195	4,811	2,342,555	1,145,100		
3,647	635,786	9,767,679	3,357	936,240	855,162		
1,910	363,386	2,949,475	2,020	512,978	478,426		
650	125,072	995,537	181	182,589	38,987		
39,019	9,152,900	34,716,598	18,514	11,982,378	5,709,385		
—	—	<b>787,275,159</b>	—	—	—		<b>Totaal.</b>
11,526	2,937,624	56,216,964	6,770	3,823,396	2,133,979		<b>Centrum en Borinage.</b> Centrumkanaal. Kanaal van Bergen naar Condé. Kanaal van Pommerœul naar Antoing. Kanaal van Blaton naar Nimy.
9,102	2,331,893	32,223,873	5,801	2,994,520	1,849,868		
7,915	2,029,398	43,307,809	5,021	2,572,099	1,584,510		
837	206,538	4,289,102	404	260,788	112,168		
—	—	<b>136,037,748</b>	—	—	—	<b>Totaal.</b>	
1,136	195,572	3,800,250	938	274,188	221,144	<b>IJzerbekken en kust.</b> IJzer. Kanaal van Ieper naar de IJzer. Kanaal van Plassendale naar Duinkerke. Kanaal van Lo. Kanaal van Brugge naar Oostende. Kanaal van Brugge naar Zeebrugge. Kanaal van Brugge naar Sluis.	
455	70,588	858,987	399	100,599	86,674		
3,375	587,247	15,280,291	2,205	867,930	546,494		
125	16,768	178,789	204	28,881	41,082		
8,935	2,276,887	27,317,236	6,565	2,844,982	2,109,087		
2,049	635,652	6,500,358	1,879	745,969	641,292		
258	51,753	127,326	263	64,811	63,378		
—	—	<b>54,063,237</b>	—	—	—		<b>Totaal.</b>
<b>180,999</b>	<b>56,840,336</b>	<b>4,617,416,232</b>	<b>128,906</b>	<b>69,244,798</b>	<b>45,670,331</b>	<b>Algemeen totaal.</b>	

(1) Aantal reizen (schepen met lading).

(2) Kan niet opgeteld worden omdat een zelfde schip dikwijls verschillende waterwegen bevaart. Het algemeen totaal is daarom ook veel kleiner dan de som van de gegevens van de verschillende waterwegen afzonderlijk.

(3) De veranderingen in de lengte van de waterwegen zijn een gevolg van de herklassering en niet van het openen van nieuwe waterwegen.

## Navigation intérieure. - Répartition selon la nature des marchandises. - 1955 <sup>(1)</sup>

NATURE DES MARCHANDISES	Nombre de voyages	Trafic (en t) — Vervoer (in t)					Total Totaal
	Aantal reizen	Intérieur Binnenlands	Importation Invoer	Exportation Uitvoer	Transit Doorvoer		
	1	2	3	4	5	6	
Produits alimentaires et agricoles . . . . .	19,825	1,710,322	967,477	715,569	443,857	3,837,225	
Combustibles solides . . . . .	37,344	7,639,971	1,990,784	5,532,205	761,055	15,924,015	
Minerais . . . . .	5,989	1,638,052	348,382	1,067,350	37,087	3,090,871	
Produits métallurgiques . . . . .	13,118	997,375	1,221,682	1,445,381	200,793	3,865,231	
Matériaux de construction, bois, verre . . . . .	17,879	2,096,200	647,898	1,099,777	226,707	4,070,582	
Produits des carrières . . . . .	38,857	4,320,571	6,016,930	1,949,855	110,115	12,397,471	
Textiles et cuirs . . . . .	1,527	34,397	40,601	32,517	9,006	116,521	
Produits chimiques . . . . .	13,682	2,019,144	1,899,680	1,070,070	74,696	5,063,590	
Graisses et huiles industrielles . . . . .	14,951	1,300,345	1,473,557	1,684,255	45,526	4,503,683	
Autres . . . . .	17,827	815,960	1,833,778	1,229,179	92,230	3,971,147	
<b>Total :</b>	<b>180,999</b>	<b>22,572,337</b>	<b>16,440,769</b>	<b>15,826,158</b>	<b>2,001,072</b>	<b>56,840,336</b>	

## Navigation intérieure.

### Nationalité du propriétaire et classes de capacité des bateaux. - 1955 <sup>(1)</sup>

SPÉCIFICATION	Nombre de voyages  Aantal reizen	Trafic (en t) — Vervoer (in t)					Tonnage kilométrique (en tkm) Kilometer-tonnemaat (in tkm)			
		Intérieur Binnen- lands	Impor- tation Invoer	Expor- tation Uitvoer	Transit Door- voer	Total Totaal	Trafic intérieur Binnenlands vervoer	Importation Invoer	Exportation Uitvoer	Transit Doorvoer
		3	4	5	6	7	8	9	10	11
<b>Nationalité :</b>										
Belge . . . . .	127,557	21,640,097	7,638,488	7,286,175	1,556,611	88,121,371	2,148,691,628	668,799,040	609,445,092	222,021,560
Suisse . . . . .	1,946	89,561	374,698	610,384	—	1,024,643	4,718,113	11,857,146	19,232,690	—
Française . . . . .	5,147	49,508	1,301,156	896,358	122,791	2,369,818	4,323,184	71,979,628	47,527,409	17,460,741
Néerlandaise . . . . .	43,274	795,006	6,418,466	5,841,680	814,293	18,869,445	55,907,811	331,347,662	285,836,216	37,077,220
Allemande . . . . .	2,815	29,440	679,183	1,162,555	492	1,871,670	1,327,819	23,454,007	52,048,623	59,012
Autre . . . . .	260	18,725	28,778	29,006	6,885	83,394	2,381,274	3,140,151	2,725,174	1,055,037
<b>Total :</b>	<b>180,999</b>	<b>22,572,337</b>	<b>16,440,769</b>	<b>15,826,158</b>	<b>2,001,072</b>	<b>56,840,336</b>	<b>2,217,349,824</b>	<b>1,105,577,634</b>	<b>1,016,815,204</b>	<b>277,673,570</b>
<b>Capacité :</b>										
moins de 275 tonnes . . . . .	58,790	3,766,400	1,851,683	1,466,845	115,517	7,200,445	296,656,980	128,089,896	81,909,912	13,731,470
de 275 à 399 tonnes . . . . .	71,535	9,232,266	4,234,268	3,615,067	1,703,457	18,785,058	1,066,963,011	498,248,685	399,797,739	238,929,835
de 400 à 499 tonnes . . . . .	16,425	3,005,192	1,455,013	1,587,340	66,746	6,114,291	265,440,546	99,327,121	94,764,710	8,933,663
de 500 à 699 tonnes . . . . .	17,714	3,595,589	2,806,133	2,632,374	115,352	9,149,448	332,961,876	155,767,036	145,167,340	16,078,602
de 700 à 1,000 tonnes . . . . .	9,423	1,451,639	2,746,391	2,577,814	—	6,775,844	106,292,737	100,320,787	122,516,107	—
plus de 1,000 tonnes . . . . .	7,112	1,521,251	3,347,281	3,946,718	—	8,815,250	149,034,674	123,824,109	172,659,396	—
<b>Total :</b>	<b>180,999</b>	<b>22,572,337</b>	<b>16,440,769</b>	<b>15,826,158</b>	<b>2,001,072</b>	<b>56,840,336</b>	<b>2,217,349,824</b>	<b>1,105,577,634</b>	<b>1,016,815,204</b>	<b>277,673,570</b>

(1) Bateaux chargés totalement ou partiellement; non compris les bateaux vides.  
(2) Compris déjà dans les colonnes précédentes.

## Binnenscheepvaart. - Indeling naar de aard van de goederen. - 1955 <sup>(1)</sup>

Tonnage kilométrique (en tkm) — Kilometertonnemaat (in tkm)					Bateaux à moteur (2) Motorboten (2)		AARD VAN DE GOEDEREN	
Trafic intérieur Binnenlands vervoer	Importation Invoer	Exportation Uitvoer	Transit Doorvoer	Total Totaal	Total Totaal (t)	Total Totaal (tkm)		
8	9	10	11	12	13	14		
143,595,154	102,560,618	48,625,355	54,886,312	349,667,439	3,186,736	318,114,713	Voedings- en landbouwprodukten Vaste brandstoffen. Ertsen. Produkten van de metaalnijverh. Bouwmaterialen, hout, glas. Groefprodukten. Textielstoffen en leder. Scheikundige produkten. Nijverheidsvetten en oliën. Andere.	
819,869,153	133,427,468	351,392,499	117,575,686	1,422,264,806	8,944,764	966,223,937		
192,821,487	38,226,746	57,511,760	4,366,304	292,926,297	1,337,869	151,188,332		
125,016,353	115,928,589	130,082,577	28,111,641	399,139,160	3,088,573	344,742,685		
237,758,953	55,712,474	87,031,116	30,710,641	411,213,184	3,733,188	391,133,096		
292,013,497	417,412,049	131,568,996	15,065,301	856,059,843	8,007,350	659,151,389		
3,496,821	2,834,313	2,762,336	925,081	10,018,551	105,457	9,350,874		
207,292,451	107,373,892	87,308,686	9,235,684	411,210,713	3,301,170	302,215,608		
142,271,455	62,572,477	57,570,932	5,053,318	267,468,182	3,999,022	252,536,265		
53,214,500	69,529,008	62,960,947	11,743,602	197,448,057	3,263,944	176,304,093		
<b>2,217,349,824</b>	<b>1,105,577,634</b>	<b>1,016,815,204</b>	<b>277,673,570</b>	<b>4,617,416,232</b>	<b>38,968,073</b>	<b>3,570,960,992</b>		<i>Totaal.</i>

## Binnenscheepvaart.

### Nationaliteit van de eigenaar en capaciteitsklassen der schepen. - 1955 <sup>(1)</sup>

Total Totaal	Capacité (en t) — Inhoudsvermogen (in t)					Distance parcourue (km) Afgelegde afstand (km)	Bateaux à moteur (2) Motorboten (2)		OMSCHRIJVING
	Trafic intérieur Binnen- lands vervoer	Impor- tation Invoer	Expor- tation Uitvoer	Transit Doorvoer	Total Totaal		Total Totaal (t)	Total Totaal (tkm)	
	12	13	14	15	16		17	18	
3,643,957,315	25,968,866	9,321,480	8,888,441	2,280,670	46,409,457	12,172,807	26,429,788	2,859,616,905	Nationaliteit ; Belgische. Zwitserse. Franse. Nederlandse. Duitse. Andere.  <i>Totaal.</i>  Inhoudsvermogen ; minder dan 275 ton. van 275 tot 399 ton. van 400 tot 499 ton. van 500 tot 699 ton. van 700 tot 1,000 ton. meer dan 1,000 ton.  <i>Totaal.</i>
35,807,949	55,199	629,623	838,561	—	1,518,383	79,813	947,361	33,625,329	
141,290,962	67,011	1,739,755	1,152,874	174,553	3,134,193	424,197	1,643,393	104,627,297	
710,168,909	935,068	7,607,685	6,697,016	448,839	15,688,608	2,604,471	8,626,540	513,749,081	
76,889,461	41,935	952,778	1,393,346	764	2,888,823	116,004	1,248,877	50,932,706	
9,301,636	22,110	36,572	37,001	9,651	105,334	32,672	72,119	8,409,674	
<b>4,617,416,232</b>	<b>27,090,189</b>	<b>20,287,893</b>	<b>19,002,239</b>	<b>2,864,477</b>	<b>69,244,798</b>	<b>15,429,964</b>	<b>38,968,073</b>	<b>3,570,960,992</b>	
520,388,258	4,787,253	2,259,925	1,766,660	143,732	8,957,570	3,722,264	6,361,499	499,379,523	
2,203,939,270	11,831,134	5,671,460	4,877,386	2,497,941	24,877,921	8,418,987	16,630,145	2,059,451,201	
468,466,040	3,438,675	1,753,481	1,886,629	87,881	7,166,666	1,271,424	3,405,874	277,419,949	
649,974,854	3,845,273	3,220,541	2,956,788	134,923	10,157,525	1,230,195	5,622,139	401,287,749	
329,129,631	1,628,498	3,472,356	3,132,499	—	8,233,353	428,706	4,927,740	245,306,829	
445,513,179	1,559,356	3,910,130	4,382,277	—	9,851,763	358,388	2,020,676	88,115,741	
<b>4,617,416,232</b>	<b>27,090,189</b>	<b>20,287,893</b>	<b>19,002,239</b>	<b>2,864,477</b>	<b>69,244,798</b>	<b>15,429,964</b>	<b>38,968,073</b>	<b>3,570,960,992</b>	

(1) Geheel of gedeeltelijk geladen schepen; ledige schepen niet inbegrepen.  
(2) Reeds begrepen in de voorgaande kolommen.

## Navigation intérieure. Chargements dans les ports (en tonnes). 1955

VOIES NAVIGABLES — BASSINS	NATURE DES MARCHANDISES					
	Produits alimentaires et agricoles Voedingswaren en landbouw- produkten	Combustibles solides Vaste brandstoffen	Minerais Ertsen	Produits métallurgiques Produkten van de metaal- nijverheid	Matériaux de construction, bois, verre Bouw- materialen, hout en glas	Produits des carrières Groef- produkten
1	2	3	4	5	6	7
<b>Bassin de l'Escaut Maritime :</b>						
Escaut Maritime I (Gentbrugge-Rupel) . . . . .	29,270	115	575	2,050	20,502	2,021
Escaut Maritime II (Rupel-Frontière néerland.) . . . . .	1,968,036	838,283	2,198,513	322,218	111,255	142,169
Rupel . . . . .	2,498	306	760	260	387,642	446
Dyle . . . . .	1,463	20	—	883	—	429
Nèthe . . . . .	180	60	—	—	—	—
Durme-Moervaart . . . . .	4,322	109	—	—	5,158	237
<b>Total :</b>	<b>2,005,769</b>	<b>838,893</b>	<b>2,199,848</b>	<b>325,411</b>	<b>524,557</b>	<b>145,302</b>
<b>Canaux de la Campine :</b>						
Canal Albert . . . . .	64,622	5,078,243	44,483	63,541	669,949	628,194
Canal de Lanaye à Maastricht . . . . .	—	—	—	—	—	—
Canal de Briegden à Neerharen . . . . .	131	—	—	—	242	290
Canal de Maastricht à Bois-le-Duc . . . . .	1,260	1,063,123	5,632	11,265	3,256	722,004
Canal de Bocholt à Herentals . . . . .	916	2,133	14,821	120,525	3,529	1,042,240
Canal de Kwaadmechelen à Dessel . . . . .	—	7,089	—	—	28	994
Canal de Dessel-Turnhout-Schoten . . . . .	3,990	1,544	1,064	1,479	177,268	7,443
Canal de Beverlo . . . . .	—	251	95,868	44,141	1,244	25,056
Canal de Haccourt à Visé . . . . .	—	—	—	—	—	—
<b>Total :</b>	<b>70,919</b>	<b>6,152,383</b>	<b>161,868</b>	<b>240,951</b>	<b>855,516</b>	<b>2,426,221</b>
<b>Canaux brabançons :</b>						
Canal de Charleroi à Bruxelles . . . . .	8,076	155,823	275	130,215	3,346	165,901
Canal de Bruxelles au Rupel . . . . .	21,380	1,309,160	75,982	188,784	78,545	40,510
Canal de Louvain à la Dyle . . . . .	12,232	—	1,468	6,248	455	675
<b>Total :</b>	<b>41,688</b>	<b>1,464,983</b>	<b>77,725</b>	<b>325,247</b>	<b>82,346</b>	<b>207,086</b>
<b>Meuse et Sambre</b>						
Meuse . . . . .	15,251	938,638	53,028	874,357	261,175	1,893,410
Sambre . . . . .	3,771	1,145,311	—	481,719	65,426	237,168
Ourthe . . . . .	—	1,022	222	22,517	—	588
Meuse (en aval de Liège) . . . . .	2,162	153,282	—	156	55	505,977
<b>Total :</b>	<b>21,184</b>	<b>2,238,253</b>	<b>53,250</b>	<b>1,378,749</b>	<b>326,656</b>	<b>2,637,143</b>
<b>Bassin du Haut-Escaut :</b>						
Haut-Escaut . . . . .	37,845	3,757	—	493	485,363	147,458
Lys . . . . .	34,110	223	—	71	534	802
Dendre (et canal de Blaton à Ath) . . . . .	53,860	1,566	—	294	10,964	453,182
Canal de Gand à Terneuzen . . . . .	11,832	1,220,207	205,699	6,938	81,161	39,353
Canal de Gand à Bruges . . . . .	3,691	423	—	—	313	10,722
Canal de dérivation de la Lys . . . . .	7,777	1,073	—	—	—	1,265
Canal de Roulers à la Lys . . . . .	24,476	91	—	—	73	50
Canal de Bossuit à Courtrai . . . . .	1,868	—	250	53,650	9,647	490
Canal de l'Espierres . . . . .	—	—	—	—	—	—
Gand . . . . .	1,866	20,261	—	1,602	1,040	17,124
<b>Total :</b>	<b>177,325</b>	<b>1,247,601</b>	<b>205,949</b>	<b>63,054</b>	<b>589,095</b>	<b>670,446</b>
<b>Centre et Borinage :</b>						
Canal du Centre . . . . .	2,892	494,611	—	97,281	801,717	61,081
Canal de Mons à Condé . . . . .	3,871	556,891	298	8,241	7,057	39,643
Canal de Pommerœul à Antoing . . . . .	749	64,147	—	—	882	14,203
Canal de Blaton à Nimy . . . . .	—	—	—	—	1,224	260
<b>Total :</b>	<b>7,512</b>	<b>1,115,649</b>	<b>298</b>	<b>105,522</b>	<b>810,880</b>	<b>115,187</b>
<b>Bassin de l'Yser et côte :</b>						
Yser . . . . .	21,342	150	—	142	210	40,310
Canal d'Ypres à l'Yser . . . . .	15,536	—	—	—	—	—
Canal de Plassendale à Dunkerque . . . . .	38,419	586	—	389	811	1,249
Canal de Lo . . . . .	189	—	—	—	—	238
Canal de Bruges à Ostende . . . . .	16,211	36,637	—	1,057	2,508	25,863
Canal de Bruges à Zeebrugge . . . . .	9,612	77,041	6,464	2,234	3,343	1,381
Canal de Bruges à l'Écluse . . . . .	185	—	—	—	55	—
<b>Total :</b>	<b>101,494</b>	<b>114,414</b>	<b>6,464</b>	<b>3,822</b>	<b>6,927</b>	<b>69,041</b>
<b>Total général :</b>	<b>2,425,891</b>	<b>13,172,176</b>	<b>2,705,402</b>	<b>2,442,756</b>	<b>3,195,977</b>	<b>6,270,426</b>



## Binnenscheepvaart. Ladingen in de havens (in ton). 1955.

AARD VAN DE GOEDEREN				Total — Totaal		WATERWEGEN — BEKKENS
Textiles et cuirs Textielstoffen en leder	Produits chimiques Scheikundige produkten	Graisses et huiles industrielles Nijverheids- vetten en oliën	Divers Overige	1955	1954	
8	9	10	11	12	13	
—	7,071	204	1,685	63,493	66,315	<b>Bekken der Zeeschelde.</b> Zeeschelde I (Gentbrugge-Rupel). Zeeschelde II (Rupel-Nederlandse grens). Rupel. Dijle. Nethe. Durme-Moervaart.  <i>Totaal.</i>
62,507	579,406	2,693,497	953,943	9,869,827	9,157,798	
—	—	170	2,364	394,446	430,434	
—	—	—	4	2,799	1,158	
—	—	—	154	394	299	
—	—	—	845	10,671	9,916	
<b>62,507</b>	<b>586,477</b>	<b>2,693,871</b>	<b>958,995</b>	<b>10,341,630</b>	<b>9,665,920</b>	
—	316,879	10,068	114,812	6,990,791	5,715,005	
—	—	—	331	994	1,885	
301	17,104	5	7,692	1,831,642	1,476,900	
—	71,862	—	56,879	1,312,905	1,093,079	
—	200	4	1,094	9,409	13,818	
—	22,604	—	2,654	218,046	228,088	
—	98,901	—	14,447	279,908	242,808	
<b>301</b>	<b>527,550</b>	<b>10,077</b>	<b>197,909</b>	<b>10,643,695</b>	<b>8,771,583</b>	
—	60,023	1,854	25,071	550,584	678,122	<i>Totaal.</i> <b>Brabantse kanalen.</b> Kanaal van Charleroi naar Brussel. Kanaal van Brussel naar de Rupel. Kanaal van Leuven naar de Dijle.  <i>Totaal.</i> <b>Maas en Samber.</b> Maas. Samber. Ourthe. Maas (beneden Luik).  <i>Totaal.</i> <b>Bekken van de Bovenschelde.</b> Bovenschelde. Leie. Dender (en kanaal van Blaton naar Aat). Kanaal van Gent naar Terneuzen. Kanaal van Gent naar Brugge. Afleidingskanaal der Leie. Kanaal van Roeselare naar de Leie. Kanaal van Bossuit naar Kortrijk. Spierekanaal. Gent.  <i>Totaal.</i> <b>Centrum en Borinage.</b> Centrumkanaal. Kanaal van Bergen naar Condé. Kanaal van Pommerœul naar Antoing. Kanaal van Blaton naar Nimy.  <i>Totaal.</i> <b>IJzerbekken en kust.</b> IJzer. Kanaal van Ieper naar de IJzer. Kanaal van Plassendale naar Duinkerken. Kanaal van Lo. Kanaal van Brugge naar Oostende. Kanaal van Brugge naar Zeebrugge. Kanaal van Brugge naar Sluis.  <i>Totaal.</i> <b>Algemeen totaal.</b>
—	305,459	21,319	91,542	2,132,681	1,698,428	
—	2,087	—	1,123	24,288	25,982	
—	<b>367,569</b>	<b>23,173</b>	<b>117,736</b>	<b>2,707,553</b>	<b>2,402,532</b>	
96	626,694	16,255	170,934	4,849,838	4,171,100	
—	471,509	2,729	203,364	2,610,997	2,577,693	
—	—	800	6,849	31,998	51,526	
—	—	—	2,101	663,733	584,938	
<b>96</b>	<b>1,098,203</b>	<b>19,784</b>	<b>383,248</b>	<b>8,156,566</b>	<b>7,385,257</b>	
1,838	337	355	2,507	679,953	683,771	
400	118	—	1,865	38,123	27,265	
—	124	496	43,456	563,942	637,775	
409	399,220	174,955	221,442	2,361,216	1,290,863	
—	653	130	4,599	20,531	16,392	
—	—	—	394	10,509	7,970	
—	524	909	345	26,468	26,058	
212	806	320	3,745	70,994	74,330	
—	—	—	5	5	203	
1,151	5,954	2,160	50,597	101,755	93,834	
<b>4,010</b>	<b>407,736</b>	<b>179,325</b>	<b>328,955</b>	<b>3,873,496</b>	<b>2,858,461</b>	
—	32,066	24,438	2,934	1,517,020	1,574,207	
—	3,862	670	12,008	632,541	560,730	
—	5,640	—	2,802	88,423	98,888	
—	—	—	3	1,487	926	
—	<b>41,568</b>	<b>25,108</b>	<b>17,747</b>	<b>2,239,471</b>	<b>2,234,751</b>	
—	93	—	1,315	63,562	52,545	
—	—	—	1,346	16,882	14,806	
—	777	37	5,533	47,801	44,560	
—	—	—	838	1,265	2,385	
—	54,073	1,354	13,854	151,557	138,263	
—	5,168	31,871	17,663	154,777	112,736	
—	—	—	—	240	2,287	
—	<b>60,111</b>	<b>33,262</b>	<b>40,549</b>	<b>436,084</b>	<b>367,582</b>	
<b>66,914</b>	<b>3,089,214</b>	<b>2,984,600</b>	<b>2,045,139</b>	<b>38,398,495</b>	<b>33,686,086</b>	

## Navigation intérieure. Déchargements dans les ports (en tonnes). 1955

VOIES NAVIGABLES — BASSINS	NATURE DES MARCHANDISES					
	Produits alimentaires et agricoles Voedingswaren en landbouw-producten	Combustibles solides Vaste brandstoffen	Minerais Ertsen	Produits métallurgiques Produkten van de metaalnijverheid	Matériaux de construction, bois, verre Bouwmaterialen, hout en glas	Produits des carrières Groef-producten
1	2	3	4	5	6	7
<b>Bassin de l'Escaut Maritime :</b>						
Escaut Maritime I (Gentbrugge-Rupel) . . . . .	33,789	60,336	5,848	14,638	16,470	168,205
Escaut Maritime II (Rupel-Front. néerlandaise) . . . . .	441,769	1,145,693	34,394	1,463,338	708,344	1,124,875
Rupel . . . . .	7,357	57,597	250	188	6,397	95,190
Dyle . . . . .	13,825	3,686	—	4,763	15,485	73,528
Nèthe . . . . .	6,575	23,446	146	250	7,510	72,335
Durme-Moervaart . . . . .	54,549	53,449	—	—	3,481	7,189
<b>Total :</b>	<b>557,864</b>	<b>1,344,207</b>	<b>40,638</b>	<b>1,483,177</b>	<b>757,687</b>	<b>1,541,322</b>
<b>Canaux de la Campine :</b>						
Canal Albert . . . . .	530,637	424,438	81,723	23,151	436,464	1,995,036
Canal de Lanaye à Maastricht . . . . .	—	—	—	—	—	—
Canal de Briegden à Neerharen . . . . .	404	595	—	—	12,538	2,153
Canal de Maastricht à Bois-le-Duc . . . . .	1,223	53,143	46,161	2,340	47,080	54,286
Canal de Bocholt à Herentals . . . . .	21,179	296,194	155,511	141,593	78,095	319,253
Canal de Kwaadmechelen à Dessel . . . . .	3,395	146,824	—	—	39,822	96,577
Canal de Dessel-Turnhout-Schoten . . . . .	38,730	61,930	8,983	2,112	55,803	309,119
Canal de Beverlo . . . . .	—	127,538	260,077	4,599	27,983	58,820
Canal de Haccourt à Visé . . . . .	—	—	—	—	—	—
<b>Total :</b>	<b>595,568</b>	<b>1,110,662</b>	<b>552,455</b>	<b>173,795</b>	<b>697,785</b>	<b>2,835,224</b>
<b>Canaux brabançons :</b>						
Canal de Charleroi à Bruxelles . . . . .	63,228	302,008	1,471	23,685	118,075	440,489
Canal de Bruxelles au Rupel . . . . .	104,703	1,541,540	69,303	23,236	288,195	1,047,523
Canal de Louvain à la Dyle . . . . .	210,742	6,749	6,729	31,157	24,901	170,247
<b>Total :</b>	<b>378,673</b>	<b>1,850,297</b>	<b>77,503</b>	<b>78,078</b>	<b>431,171</b>	<b>1,658,259</b>
<b>Meuse et Sambre :</b>						
Meuse . . . . .	83,606	2,322,208	1,151,207	94,158	199,001	1,142,846
Sambre . . . . .	23,137	865,598	34,124	60,841	56,858	307,130
Ourthe . . . . .	12,962	10,667	29,637	18,813	3,484	22,059
Meuse (en aval de Liège) . . . . .	45,876	445	—	1,131	8,655	136,665
<b>Total :</b>	<b>165,581</b>	<b>3,198,918</b>	<b>1,214,968</b>	<b>174,943</b>	<b>267,998</b>	<b>1,608,700</b>
<b>Bassin du Haut-Escaut :</b>						
Haut-Escaut . . . . .	73,188	184,198	—	618	76,583	167,138
Lys . . . . .	147,688	26,994	—	973	26,008	162,338
Dendre (et canal de Blaton à Ath) . . . . .	163,411	167,672	769	617	73,050	232,755
Canal de Gand à Terneuzen . . . . .	45,576	639,496	84,466	134,599	56,838	370,531
Canal de Gand à Bruges . . . . .	25,411	20,020	150	768	31,248	84,657
Canal de dérivation de la Lys . . . . .	23,070	10,605	—	—	11,466	19,027
Canal de Roulers à la Lys . . . . .	314,637	84,467	—	597	24,122	121,409
Canal de Bossuit à Courtrai . . . . .	2,451	27,849	—	127,754	2,672	27,215
Canal de l'Espierres . . . . .	210	509	—	—	—	2,011
Gand . . . . .	40,338	169,693	—	5,480	36,174	507,227
<b>Total :</b>	<b>835,980</b>	<b>1,331,503</b>	<b>85,385</b>	<b>271,406</b>	<b>338,161</b>	<b>1,694,308</b>
<b>Centre et Borinage :</b>						
Canal du Centre . . . . .	7,412	196,366	12,522	26,619	88,864	94,390
Canal de Mons à Condé . . . . .	6,138	9,515	1,683	3,274	29,699	121,293
Canal de Pommerœul à Antoing . . . . .	4,394	252	—	—	4,575	50,715
Canal de Blaton à Nimy . . . . .	—	—	—	—	—	1,476
<b>Total :</b>	<b>17,944</b>	<b>206,133</b>	<b>14,205</b>	<b>29,893</b>	<b>123,138</b>	<b>267,874</b>
<b>Bassin de l'Yser et côte :</b>						
Yser . . . . .	11,817	9,748	—	489	10,549	64,191
Canal d'Ypres à l'Yser . . . . .	8,022	10,254	—	—	5,934	25,788
Canal de Plassendale à Dunkerque . . . . .	11,719	13,233	1,175	506	22,400	139,801
Canal de Lo . . . . .	190	—	—	—	1,508	5,948
Canal de Bruges à Ostende . . . . .	52,231	362,115	105	2,757	72,907	298,973
Canal de Bruges à Zeebrugge . . . . .	15,646	192,916	—	4,013	13,525	174,968
Canal de Bruges à l'Ecluse . . . . .	26,564	769	—	—	1,335	22,145
<b>Total :</b>	<b>126,189</b>	<b>589,035</b>	<b>1,280</b>	<b>7,765</b>	<b>128,158</b>	<b>731,814</b>
<b>Total général :</b>	<b>2,677,799</b>	<b>9,630,755</b>	<b>1,986,434</b>	<b>2,219,057</b>	<b>2,744,098</b>	<b>10,337,501</b>

## Binnenscheepvaart. Lossingen in de havens (in ton). 1955

AARD VAN DE GOEDEREN				Total — Totaal		WATERWEGEN — BEKKENS
Textiles et cuirs Textielstoffen en leder	Produits chimiques Scheikundige produkten	Graisses et huiles industrielles Nijverheids- vetten en oliën	Divers Overige	1955	1954	
8	9	10	11	12	13	
830	5,869	4,657	2,575	313,271	277,023	<b>Bekken der Zeeschede.</b> Zeeschede I (Gentbrugge-Rupel). Zeeschede II (Rupel-Nederlandse grens). Rupel. Dijle. Nethe. Durme-Moervaart.  <i>Totaal.</i>
4,937	1,577,917	669,307	1,498,222	8,668,796	8,346,411	
—	—	120	6,350	173,449	150,135	
—	154	—	1,327	112,678	106,592	
—	4,195	—	2,771	117,228	135,436	
145	571	—	6,180	125,564	131,774	
<b>5,912</b>	<b>1,588,706</b>	<b>674,084</b>	<b>1,517,425</b>	<b>9,511,022</b>	<b>9,147,371</b>	
—	531,605	119,386	73,786	4,216,226	3,682,505	
—	1,566	—	6,206	23,462	22,428	
—	16,931	2,468	20,849	244,481	265,904	
—	23,269	27,206	26,205	1,088,505	1,014,491	
—	17,086	28	97	303,809	277,205	
—	38,971	1,159	7,880	524,687	498,055	
—	16,588	8,026	24,528	528,159	476,301	
—	<b>646,016</b>	<b>158,273</b>	<b>159,551</b>	<b>6,929,329</b>	<b>6,236,889</b>	<b>Kempische kanalen.</b> Albertkanaal. Kanaal van Ternaaien naar Maastricht. Kanaal van Briegden naar Neerharen. Kanaal van Maastricht naar 's Hertogenbos. Kanaal van Bocholt naar Herentals. Kanaal van Kwaadmechelen naar Dessel. Kanaal van Dessel-Turnhout-Schoten. Kanaal van Beverlo. Kanaal van Haccourt naar Wezet.  <i>Totaal.</i>
—	76,252	312,211	81,085	1,418,504	1,361,310	
583	257,303	77,689	111,481	3,521,556	3,268,046	
50	6,157	37,469	6,846	501,057	496,503	
<b>633</b>	<b>339,722</b>	<b>427,369</b>	<b>199,412</b>	<b>5,441,117</b>	<b>5,125,859</b>	
—	—	—	—	—	—	
5,456	186,597	247,569	90,680	5,523,328	5,119,811	
326	344,674	174,336	259,045	2,126,069	2,101,434	
—	2,000	44,054	6,744	150,420	134,297	
—	3,881	79,409	17,713	293,775	222,429	
<b>5,782</b>	<b>537,152</b>	<b>545,368</b>	<b>374,182</b>	<b>8,093,592</b>	<b>7,577,971</b>	
665	102,746	21,975	25,623	652,734	674,344	<b>Bekken van de Bovenschede.</b> Bovenschede. Leie. Dender (en kanaal van Blaton naar Aat). Kanaal van Gent naar Terneuzen. Kanaal van Gent naar Brugge. Afleidingskanaal van de Leie. Kanaal van Roeselare naar de Leie. Kanaal van Bossuit naar Kortrijk. Spierekanaal. Gent.  <i>Totaal.</i>
23,394	10,808	2,566	4,313	405,082	416,706	
—	11,839	6,552	43,971	700,636	588,240	
14,611	488,812	553,104	147,611	2,535,644	2,410,936	
1,576	981	16,007	5,586	186,404	305,478	
837	123	3,013	2,302	70,443	98,538	
8,852	7,290	43,038	6,694	611,106	636,188	
4,803	54	40,522	3,201	236,521	208,546	
—	118	—	—	2,848	2,045	
7,933	16,101	1,691	61,465	846,102	731,649	
<b>62,671</b>	<b>638,872</b>	<b>688,468</b>	<b>300,766</b>	<b>6,247,520</b>	<b>6,072,670</b>	
—	21,712	20,107	54,111	522,103	474,375	<b>Centrum en Borinage.</b> Centrumkanaal. Kanaal van Bergen naar Condé. Kanaal van Pommerœul naar Antoing. Kanaal van Blaton naar Nimy.  <i>Totaal.</i>
—	14,426	48,068	2,232	236,328	240,489	
—	30,958	—	451	91,345	99,826	
—	—	—	3	1,479	3,692	
—	<b>67,096</b>	<b>68,175</b>	<b>56,797</b>	<b>851,255</b>	<b>818,382</b>	
—	3,990	—	2,621	103,405	86,279	
—	3,579	—	538	54,115	65,431	
—	10,421	3,951	3,147	206,353	146,370	
—	507	—	861	9,014	8,572	
—	69,223	142,375	33,310	1,033,996	958,818	
—	13,540	65,139	1,128	480,875	445,712	
—	—	700	—	51,513	49,927	
—	<b>101,260</b>	<b>212,165</b>	<b>41,605</b>	<b>1,939,271</b>	<b>1,761,109</b>	
<b>74,998</b>	<b>3,918,824</b>	<b>2,773,902</b>	<b>2,649,738</b>	<b>39,013,106</b>	<b>36,740,251</b>	<b>Algemeen totaal.</b>

## Longueur des chemins de fer livrés à l'exploitation. (km.)

### Lengte der geëxploiteerde spoorwegen. (km.)

Situation au 31 décembre. — Toestand op 31 december.

(Source : Ministère des Communications)

(Bron : Ministerie van Verkeerswezen)

SPÉCIFICATIONS	1938	1955	1956	OPSOMMING
Lignes de l'Etat exploit. par la S.N. (1) .....	4,823	4,917	4,892	Staatslijnen geëxploit. door de N.M. (1)
Raccordement de Mons-Midi à Ciply ..	2	2	2	Verbindingssp. Bergen-Zuid-Ciply.
Ligne exploitée en suite d'une convention avec la ville de Malines .....	2	2	2	Lijn geëxploit. krachtens een overeenkomst met de stad Mechelen.
Voies appartenant à des compagnies et exploitées en commun .....	1	—	—	Gemeenschappelijk geëxploit. banen van andere maatschappijen.
Tronçons de voies appartenant à d'autres compagnies exploitées par la Société Nationale .....	10	—	—	Aan andere maatschappijen toebehorende baanvakken geëxploiteerd door de Nationale Maatschappij.
<i>Total :</i>	<b>4,838</b>	<b>4,921</b>	<b>4,896</b>	<i>Totaal.</i>
Nord belge { sur le territoire belge .....	170	—	—	Nord belge { op Belgisch grondgebied.
{ sur le territoire étranger .....	4	—	—	{ op vreemd grondgebied.
Autres compagnies { Chimay-Hastière à la frontière .....	60	—	—	Overige maatschappijen { Chimay-Hastière naar de grens.
Malines- { sur le territoire belge....	44	—	—	Mechelen- { op Belgisch grondgebied
Terneuzen { sur le territoire étranger	33	—	—	Terneuzen { op vreemd grondgebied.
Bruxelles-Tervuren .....	14	14	14	Brussel-Tervuren.
<i>Total</i> { sur le territoire belge .....	<b>288</b>	<b>14</b>	<b>14</b>	<i>Totaal</i> { op Belgisch grondgebied.
{ sur le territoire étranger .....	37	—	—	{ op vreemd grondgebied.
<i>Total :</i>	<b>325</b>	<b>14</b>	<b>14</b>	<i>Totaal.</i>
Total du réseau en exploitation en Belgique ..	<b>5,127</b>	<b>4,935</b>	<b>4,910</b>	Totaal van het in België geëxpl. spoorwegnet.
Long. moyenne { par la Soc. Nationale ....	4,839	4,918	4,903	Gemidd. lengte { door de Nat. Maatschappij.
exploitée { par les autres compagnies ..	289	14	14	geëxploiteerd { door de overige Maatschapp.
<i>Total :</i>	<b>5,128</b>	<b>4,932</b>	<b>4,917</b>	<i>Totaal.</i>

(1) Non compris les lignes ayant cessé d'être exploitées mais non encore démolies (99 km en 1924 et 87 km en 1955),

(1) Lijnen die niet meer uitgebaat worden, maar nog niet opgebroken zijn, niet inbegrepen (99 km in 1924 en 87 km in 1955).

## Personnel, Stations et Matériel roulant. - Personeel, Stations en Rollend materieel

(Situation au 31 décembre. — Toestand op 31 december.)

(Source : Ministère des Communications)

(Bron : Ministerie van Verkeerswezen)

SPÉCIFICATIONS	1938		1953		1954		1955		1956		OPSOMMING
	Société Nationale	Autres comp.	Société Nationale	Bruxelles Tervuren	Société Nationale	Bruxelles Tervuren	Société Nationale	Bruxelles Tervuren	Société Nationale	Bruxelles Tervuren	
	Nationale Maatsch.	Overige maatsch.	Nationale Maatsch.	Brussel Tervuren	Nationale Maatsch.	Brussel Tervuren	Nationale Maatsch.	Brussel Tervuren	Nationale Maatsch.	Brussel Tervuren	
Fonctionnaires, employés et ouvr. (1) Effectif au travail. (hommes-années). Stat., dépendances, haltes et points d'arrêts, bureaux intérieurs .....	80,768	4,993	81,086	80	77,638	79	77,269	80	78,988	80	Ambtenaren, beambten en werkl. (1). Effectief aan het werk (man-jaren).
Automotrices : à vapeur .....	5	—	—	—	—	—	—	—	—	—	Stations, bijgebouw. halten en stoppl. binnenkantoren.
à systèmes spéc. ..	38	2	165	—	195	—	214	—	217	—	Motorwagens : met stoom.
électriques .....	24	5	47	5	62	5	101	5	187	5	met spec. stelsels. electriche.
Locomot. à vapeur .	3,181	197	2,148	—	2,031	—	1,892	—	1,767	—	Stoomlocomotieven.
Locomotives Diesel .	(2)	—	5	—	11	—	122	—	182	—	Diesel locomotieven
Locomotives électr. .	—	—	26	1	76	1	83	—	140	—	Electr. locomotieven
Véhicules de transport : matériel à voyag. (4) voitures postales ...	10,282	318	6,744	13	6,744	15	6,390	13	6,398	13	Vervoerwagens : reizigersmater. (4). postwagens.
matériel à marchandises .....	49	—	—	—	—	—	—	—	—	—	goederenmaterieel.
<i>Total</i> (3)	<b>98,872</b>	<b>7,324</b>	<b>77,867</b>	<b>2</b>	<b>72,902</b>	<b>2</b>	<b>71,202</b>	<b>2</b>	<b>70,263</b>	<b>2</b>	

(1) Y compris pour la Société Nationale les agents malades, blessés, en disponibilité ou en congé. — (2) Non compris les locomotives surannées à déclasser définitivement. — (3) Non compris les wagons donnés en location à la Société Belgo-Anglaise des Ferry-boats. — (4) Fourgons à bagages compris. Y compris pour la Société Nationale, les autorails et automotrices.

(1) Met inbegrip voor de Nationale Maatschappij van de zieke, verwonde, in beschikbaarheid gestelde of met verlof zijnde ambtenaren en beambten. — (2) De verouderde en definitief buiten gebruik te stellen locomotieven niet meegeteld. — (3) De aan de « Société Belgo-Anglaise des Ferry-Boats » verhuurde wagens niet meegeteld. — (4) Goederenpakwagens inbegrepen. Met inbegrip, voor de Nationale Maatschappij, van de autorails en motorwagens.

## Mouvement sur les chemins de fer. - Spoorwegverkeer.

Ensemble des réseaux. — Gehele net.

(Source : Ministère des Communications)

(Bron : Ministerie van Verkeerswezen)

ANNÉES JAREN	Voyageurs Reizigers (1.000)	Nombre de voyageurs - km. Aantal reizigers - km (1.000.000)	Tonnage transporté Vervoerde tonnage		
			Bagages Reisgoed	Charges incomplètes Stukgoederen	Wagons complets Wagenladingen
1900	139,138	2,719	61,138	580,566	55,107,918
1910	193,070	4,306	79,691	807,234	76,175,877
1920	223,327	5,205	750,70	1,008,115	70,417,611
1925	245,027	6,049	52,596	1,334,809	97,270,366
1930	262,270	6,964	46,830	2,224,811	105,344,419
1935	198,744	5,648	19,650	1,233,283	76,861,636
1940	89,331	2,803	4,894	—	40,222,224
1945	219,226	4,977	10,917	399,809	26,159,259
1946	237,608	6,776	9,403	804,031	51,957,806
1947	240,393	7,210	24,773	867,457	61,072,728
1948	233,598	7,088	18,579	774,740	63,963,904
1949	223,601	7,116	16,508	770,974	60,217,571
1950	219,097	7,047	14,461	799,170	60,843,968
1951	226,724	7,253	13,121	801,664	72,200,932
1952	231,776	7,546	11,185	752,586	66,576,242
1953	228,739	7,528	9,435	708,836	62,543,892
1954	229,367	7,562	8,411	656,470	61,918,646
1955	235,369	7,846	7,800	646,700	69,590,614
1956	247,302	8,333	7,364	656,555	70,565,315

## Accidents sur les chemins de fer. — Ongevallen op de spoorwegen.

(Stations, quais, voies.) — (Stations, kaaien, banen).

(Source : Ministère des Communications)

(Bron : Ministerie van Verkeerswezen)

RÉSEAUX	Voyageurs transportés Vervoerde reizigers (1.000)	Trains- kilomètres Trein- kilometers (1.000) (1)	Voyageurs Reizigers		Agents de l'administration Dienst- personeel		Autres personnes Andere personen		Total Totaal			SPOORWEG- NETTEN
			Tués Gedood	Blessés Gewond	Tués Gedood	Blessés Gewond	Tués Gedood	Blessés Gewond	Tués Gedood	Blessés Gewond	Total Totaal	
1938	213,439	90,591	15	112	26	101	42	29	83	242	325	1938
1948	233,598	70,466	12	82	19	61	53	49	84	192	276	1948
1949	223,601	71,480	8	111	19	37	44	30	71	178	249	1949
1950	219,098	72,518	11	108	40	54	34	61	85	223	308	1950
1951	226,724	76,843	6	105	15	32	35	51	56	188	244	1951
1952	231,776	75,399	8	121	15	34	42	42	65	197	262	1952
1953	228,739	73,205	11	128	10	53	43	58	64	239	303	1953
1954	229,367	74,569	4	175	19	48	62	65	115	288	403	1954

1955.

Bruxelles- Tervuren ...	2,127	363	—	5	—	10	—	—	—	15	15	Brussel- Tervuren.
Soc. Nationale	233,242	79,028	9	91	17	38	32	25	58	154	212	Nat. Maatsch.
<b>Total ...</b>	<b>235,369</b>	<b>79,391</b>	<b>9</b>	<b>96</b>	<b>17</b>	<b>48</b>	<b>32</b>	<b>25</b>	<b>58</b>	<b>169</b>	<b>227</b>	<b>Totaal.</b>

1956.

Bruxelles- Tervuren ...	2,141	367	—	4	—	11	—	—	—	15	15	Brussel- Tervuren.
Soc. Nationale	245,161	84,263	4	97	12	55	55	70	71	222	293	Nat. Maatsch.
<b>Total ...</b>	<b>247,302</b>	<b>84,630</b>	<b>4</b>	<b>101</b>	<b>12</b>	<b>66</b>	<b>55</b>	<b>70</b>	<b>71</b>	<b>237</b>	<b>308</b>	<b>Totaal.</b>

(1) Trains de voyageurs, trains de marchandises et trains de service.  
Note. — Tués : Personnes tuées sur le coup ou décédées dans les dépendances des chemins de fer. — Blessés : Personnes ayant subi par suite de leurs blessures une incapacité de travail de plus de 14 jours.

(1) Personen-, goederen- en diensttreinen.  
Nota. — Gedood : Personen op slag gedood of binnen de aanhorigheden der spoorwegen overleden. — Gewond : Personen wier verwondingen meer dan 14 dagen arbeidsongeschiktheid hebben veroorzaakt.

## Trafic des Marchandises de la S. N. C. B. - Goederenvervoer van de N. M. B. S.

NATURE DES MARCHANDISES (1)	TRAFIC — TRAFIEK								AARD DER GOEDEREN (1)
	Intérieur Binnenland		International Internationaal		Transit Doorvoer		Total Totaal		
	t	1,000 tkm	t	1,000 tkm	t	1,000 tkm	t	1,000 tkm	
<b>1954</b>									
Prod. agricoles et alimentaires ....	1,208,427	76,072	752,339	67,388	367,818	67,964	2,328,584	211,424	Landbouwpr. en voedingswaren.
Combustibles, graisses et huiles industrielles ....	18,554,950	948,053	5,702,795	628,538	2,615,389	395,835	26,873,134	1,972,426	Brandstoffen, nijverheidsvetten en -oliën.
Minerais .....	2,049,114	83,035	7,369,322	1,115,666	113,424	28,149	9,531,860	1,226,850	Ertsen.
Prod. métallurg. ..	3,220,574	189,553	2,815,960	352,381	2,134,269	466,119	8,170,803	1,008,053	Metaalproduct.
Matériaux de construction et prod. des carrières ..	7,626,899	513,460	2,957,792	295,885	146,433	24,073	10,731,124	833,418	Bouwmaterialen en prod. uit steengroeven.
Textiles .....	95,924	13,281	159,169	15,953	69,795	10,063	324,888	39,297	Weefstoffen.
Prod. chimiques...	1,622,714	120,745	1,126,100	120,347	304,263	68,061	3,053,077	309,153	Chem. producten.
Divers .....	37,481	3,005	96,989	11,595	96,992	19,867	231,462	34,467	Allerlei.
<b>Total :</b>	<b>34,416,083</b>	<b>1,947,204</b>	<b>20,980,466</b>	<b>2,607,753</b>	<b>5,848,383</b>	<b>1,080,131</b>	<b>61,244,932</b>	<b>5,635,088</b>	<b>Totaal.</b>
<b>1955</b>									
Prod. agricoles et alimentaires ...	1,141,509	76,692	750,595	69,817	328,405	59,462	2,220,509	205,971	Landbouwpr. en voedingswaren.
Combustibles.....	19,149,350	984,980	6,425,327	666,125	3,528,588	506,310	29,103,265	2,157,415	Brandstoffen.
Minerais .....	2,159,191	106,250	9,041,387	1,392,676	154,486	37,106	11,355,064	1,536,032	Ertsen.
Prod. métallurg. ..	3,685,462	218,271	3,411,742	419,150	2,404,481	526,406	9,501,685	1,163,827	Metaalproduct.
Matériaux de construction et prod. des carrières ..	8,262,328	567,048	3,675,043	382,331	200,678	31,767	12,138,049	981,147	Bouwmateriaal en prod. uit steengroeven.
Prod. textiles ....	91,309	12,646	162,913	17,426	67,772	9,684	321,994	39,755	Textielprod.
Prod. chimiques..	1,468,150	107,203	1,227,998	123,134	408,517	93,090	3,104,665	323,427	Chem. producten.
Huiles, industrielles, pétrole, brais et goudrons ...	348,304	22,596	416,476	47,847	180,319	42,908	945,099	113,352	Nijverheidsoliën, petroleum, pek en teer.
Divers .....	287,360	31,773	371,064	35,233	153,049	29,578	811,473	96,583	Allerlei.
<b>Total :</b>	<b>36,592,963</b>	<b>2,127,459</b>	<b>25,482,545</b>	<b>3,153,739</b>	<b>7,426,295</b>	<b>1,336,311</b>	<b>69,501,803</b>	<b>6,617,509</b>	<b>Totaal.</b>
<b>1956</b>									
Prod. agricoles et alimentaires ...	1,031,214	72,261	755,878	66,384	377,646	63,798	2,164,738	202,443	Landbouwpr. en voedingswaren.
Combustibles.....	19,092,529	1,062,683	5,041,378	554,288	3,536,002	569,347	27,669,909	2,186,319	Brandstoffen.
Minerais .....	2,097,156	109,029	9,472,374	1,422,884	196,570	48,588	11,766,100	1,580,501	Ertsen.
Prod. métallurg. ..	4,002,728	238,972	4,142,888	484,082	2,873,834	622,865	11,019,450	1,345,919	Metaalproducten.
Matériaux de construction et prod. des carrières ...	8,184,970	554,735	3,777,485	397,706	227,323	35,308	12,189,778	987,749	Bouwmaterialen en prod. uit steengroeven.
Prod. textiles ....	53,788	7,152	167,235	18,096	84,187	12,208	305,210	37,457	Textielproducten.
Prod. chimiques ..	1,659,980	124,490	1,449,419	134,693	465,091	105,163	3,574,490	364,346	Chem. producten.
Huiles industrielles, pétrole, brais et goudrons ...	355,430	20,485	406,722	47,559	232,056	52,131	994,208	120,174	Nijverheidsoliën, petroleum, pek en teer.
Divers .....	184,119	19,107	447,402	42,660	177,005	34,955	808,526	96,721	Allerlei.
<b>Total :</b>	<b>36,661,914</b>	<b>2,208,914</b>	<b>25,660,781</b>	<b>3,168,352</b>	<b>8,169,714</b>	<b>1,544,363</b>	<b>70,492,409</b>	<b>6,921,629</b>	<b>Totaal.</b>

(1) La classification des marchandises adoptée par l'Union Internationale des Chemins de Fer, ayant été appliquée depuis le 1-1-1954, le trafic a été groupé en rubriques légèrement différentes des 10 rubriques anciennes.

(1) De classificatie volgens de aard der goederen aangenomen door de Union Internationale des Chemins de Fer is in voege sinds 1-1-1954, zodat het verkeer gegroepeerd is geworden in rubrieken welke licht verschillend zijn van de 10 vroegere rubrieken.

## Résultats financiers de l'exploitation des chemins de fer Financiële bedrijfsuitkomsten der spoorwegen.

(Source : Ministère des Communications)

(Bron : Ministerie van Verkeerswezen).

SPÉCIFICATIONS	1938	1952	1953	1954	1955	1956	OPSOMMING
<b>I. Société Nationale des Chemins de Fer belges. I. Nationale Maatschappij der Belgische Spoorwegen.</b>							
Longueur moyenne exploitée (km) .....	4,839	5,012	4,979	4,957	4,917	4,903	Gemiddelde geëxploiteerde lengte (km).
<b>Recettes (1,000 F).</b>							<b>Ontvangsten (1,000 F).</b>
<b>Produits de l'exploitation :</b>							<b>Bedrijfsopbrengsten :</b>
Voyageurs .....	824,122	3,270,864	3,417,977	3,475,285	3,818,071	3,989,064	Reizigers.
Tickets d'entrée .....	2,621	5,755	4,956	4,672	4,511	4,527	Perronkaartjes.
Bagages .....	6,408	13,647	12,817	12,620	11,089	11,585	Reisgoed.
Petites et grosses marchandises, chevaux et bestiaux .....	1,652,239	7,018,725	6,723,566	6,680,012	7,253,072	7,538,909	Stukgoederen en zware goederen, paarden en vee.
Produits extraordinaires ..	57,026	409,640	424,779	584,712	393,346	428,489	Buitengewone opbrengsten.
Intervention de l'Etat ...	—	911,200	609,792	698,410	937,088	1,188,032	Tussenkost van de Staat.
<b>Total :</b>	<b>2,542,416</b>	<b>11,629,831</b>	<b>11,193,887</b>	<b>11,455,711</b>	<b>12,417,177</b>	<b>13,160,606</b>	<b>Totaal.</b>
<b>Dépenses d'exploitation (pensions comprises) (1,000 F) (3) .....</b>	<b>2,714,950</b>	<b>11,461,382</b>	<b>11,220,856</b>	<b>11,466,448</b>	<b>11,956,183</b>	<b>12,637,667</b>	<b>Bedrijfsuitgaven (pensioenen inbegrepen) (1,000 F) (3).</b>
<b>Recettes nettes (1,000 F) .</b>	<b>— 172,534</b>	<b>+ 168,449</b>	<b>— 26,969</b>	<b>— 10,737</b>	<b>+ 460,994</b>	<b>+ 522,939</b>	<b>Netto-ontvangsten (1,000 F).</b>
Coefficient d'exploitation .	106.78	98.55	100.24	100.09	96.29	96.03	Bedrijfscoëfficiënt.
Parcours kilométrique productif (milliers) .....	84,227	73,432	71,478	73,283	78,395	83,695	Productieve kilometerafstand (duizendtallen).
Recettes par train-kilomètre utile (F) .....	30.18	154.99	153.67	154.37	157.12	156.19	Ontvangst per nuttige trein-kilometer (F).
Dépenses par train-kilomètre utile (F) .....	32.24	152.74	154.04	154.52	151.29	149.98	Uitgaven per nuttige trein-kilometer (F).

### II. Bruxelles-Tervuren <sup>(1)</sup> — II. Brussel-Tervuren <sup>(1)</sup>

<b>Recettes (1,000 F) :</b>							<b>Ontvangsten (1,000 F) :</b>
Voyageurs et bagages ...	52,296	8,728	8,863	8,657	8,888	9,010	Reizigers en reisgoed.
Petites et grosses marchandises .....	141,307	1,896	1,800	1,732	2,007	1,860	Stuk- en zware goederen.
Autres recettes .....	8,457	158	132	124	140	156	Andere ontvangsten.
<b>Total :</b>	<b>202,060</b>	<b>10,782</b>	<b>10,795</b>	<b>10,513</b>	<b>11,035</b>	<b>11,026</b>	<b>Totaal.</b>
<b>Dépenses d'exploit. (1,000 F)</b>	<b>204,381</b>	<b>(4)10,161</b>	<b>9,989</b>	<b>10,056</b>	<b>10,330</b>	<b>10,836</b>	<b>Bedrijfsuitgaven (1,000 F).</b>
<b>Recettes nettes (1,000 F) ..</b>	<b>— 2,321</b>	<b>+ (4)621</b>	<b>+ 806</b>	<b>+ 457</b>	<b>+ 705</b>	<b>+ 190</b>	<b>Netto-ontvangsten (1,000 F).</b>
Coefficient d'exploitation .	101.14	(4)94.24	92.53	95.65	93.61	98.26	Bedrijfscoëfficiënt.

### III. Le réseau. — III. Het spoorwegnet.

<b>Recettes (1,000 F) :</b>							<b>Ontvangsten (1,000 F) :</b>
Voyageurs (2) .....	(4) 885,447	3,298,994	3,444,613	3,501,234	3,842,559	4,014,186	Reizigers (2).
Petites et grosses marchandises .....	(4)1,793,546	7,020,621	6,725,366	6,681,744	7,255,079	7,540,769	Stuk- en zware goederen.
Autres recettes .....	(4) 65,483	1,320,998	1,034,703	1,283,246	1,330,574	1,616,677	Andere ontvangsten.
<b>Total :</b>	<b>2,744,476</b>	<b>11,640,613</b>	<b>11,204,682</b>	<b>11,466,224</b>	<b>12,428,212</b>	<b>13,171,632</b>	<b>Totaal.</b>
<b>Dépenses d'exploit. (1,000 F)</b>	<b>2,919,331</b>	<b>11,471,543</b>	<b>11,230,845</b>	<b>11,476,504</b>	<b>11,966,513</b>	<b>12,648,503</b>	<b>Bedrijfsuitgaven (1,000 F).</b>
		(4)		(4)			
<b>Recettes nettes (1,000 F) ..</b>	<b>— 174,855</b>	<b>+ 169,070</b>	<b>— 26,163</b>	<b>— 10,280</b>	<b>+ 461,699</b>	<b>+ 523,129</b>	<b>Netto-ontvangsten (1,000 F.)</b>
		(4)					
Coefficient d'exploitation .	106.37	(4)98.55	100.23	100.09	96.29	96.03	Bedrijfscoëfficiënt.

(1) En 1938 Bruxelles-Tervuren ; Nord-Belge ; Malines-Terneuzen ; Chimay. — (2) Tickets d'entrée et bagages compris. — (3) Y compris les subsides de l'Etat. — (4) Chiffres corrigés.

(1) In 1938 Brussel-Tervuren ; Nord-Belge ; Mechelen-Terneuzen ; Chimay. — (2) Perronkaartjes en reisgoed inbegrepen. — (3) De subsidiën van de Staat inbegrepen. — (4) Verbeterde cijfers.

## Tramways, Trolleybus, Autobus. - Tramwegen, Trolleybussen, Autobussen.

(Source : Ministère des Communications).

(Bron : Ministerie van Verkeerswezen).

SOCIÉTÉS MAATSCHAPPIJEN	Etendue exploitée (km) Geëxploiteerde lengte (km)	Motrices Motorwagens		Remorques (tramways) Aanhangwagens (tramwegen)		Parcours kilométr. de l'ensemble des véhicules Afstand afgelegd door de gezamenlijke voertuigen (1,000 km)	Voyageurs transportés (en milliers) Vervoerde reizigers (in duizendt.)		Recettes Ontvangsten (1,000 F)	
		Nombre Aantal	Moy. journal. en service Dagel. middent. in dienst	Nombre Aantal	Moy. journal. en service Dagel. middent. in dienst		Nombre Aantal	Moy. par jour Gemiddelde per dag	Total Totaal	Par km exploité Per geëxpl. km
<b>A. Tramways. — A. Tramwegen. 1955.</b>										
Les Tramways d'Anvers .....	62	263	168	196	108	18,778	83,501	209	239,574	3,870
Les Tramways bruxellois .....	244	977	770	484	358	62,575	262,745	720	860,993	3,533
Tramways unifiés de Liège .....	26	63	40	45	31	3,906	17,007	47	62,652	2,406
Tramways de Liège-Seraing .....	20	43	31	15	—	3,543	13,614	37	50,560	2,528
Tramways verviétois .....	23	43	31	16	2	1,986	11,544	31	31,474	1,333
Tramways de Gand .....	56	121	87	18	6	6,085	38,990	107	87,493	1,562
Tramways de Charleroi .....	38	50	35	26	20	3,705	24,846	68	56,934	1,507
<b>Tot. :</b>	<b>469</b>	<b>1,560</b>	<b>1,162</b>	<b>800</b>	<b>525</b>	<b>100,578</b>	<b>452,247</b>	<b>1,219</b>	<b>1,389,680</b>	<b>16,739</b>
<b>1956.</b>										
Les Tramways d'Anvers .....	62	263	166	189	107	18,812	84,342	230	244,727	3,953
Les Tramways bruxellois .....	243	974	764	416	378	62,188	256,685	701	857,639	3,525
Tramways unifiés de Liège .....	24	63	37	45	26	3,413	15,033	41	57,838	2,411
Tramways de Liège-Seraing .....	20	43	31	15	—	3,537	13,459	37	50,821	2,541
Tramways verviétois .....	24	43	31	16	2	1,960	11,417	31	31,639	1,340
Tramways de Gand .....	56	121	84	18	7	6,023	38,858	106	88,700	1,584
Tramways de Charleroi .....	38	50	37	26	20	3,683	24,886	68	58,716	1,554
<b>Tot. :</b>	<b>467</b>	<b>1,557</b>	<b>1,150</b>	<b>725</b>	<b>540</b>	<b>99,616</b>	<b>444,680</b>	<b>1,214</b>	<b>1,390,080</b>	<b>16,908</b>
<b>B. Trolleybus. — B. Trolleybussen. 1955.</b>										
Les Tramways d'Anvers (1).....	14	23	16	—	—	1,011	3,708	10	11,427	810
Les Tramways bruxellois .....	17	22	19	—	—	1,106	5,229	14	17,568	1,052
Tramways unifiés de Liège .....	88	133	100	—	—	7,506	23,963	66	101,723	1,153
Tramways de Liège-Seraing .....	12	6	1	—	—	181	593	1	2,316	193
<b>Tot. :</b>	<b>131</b>	<b>184</b>	<b>136</b>	<b>—</b>	<b>—</b>	<b>9,804</b>	<b>33,493</b>	<b>91</b>	<b>133,034</b>	<b>3,208</b>
<b>1956.</b>										
Les Tramways d'Anvers .....	7	15	8	—	—	628	2,886	8	8,888	1,248
Les Tramways bruxellois .....	17	23	19	—	—	1,131	5,226	14	17,826	1,067
Tramways unifiés de Liège .....	90	133	103	—	—	7,673	24,577	67	106,871	1,187
Tramways de Liège-Seraing .....	12	6	1	—	—	95	346	1	1,221	101
<b>Tot. :</b>	<b>126</b>	<b>177</b>	<b>131</b>	<b>—</b>	<b>—</b>	<b>9,527</b>	<b>33,035</b>	<b>90</b>	<b>134,806</b>	<b>3,603</b>
<b>C. Autobus. — C. Autobussen. 1955.</b>										
Les Tramways d'Anvers .....	101	44	31	—	—	2,930	7,093	19	21,730	402
Les Tramways bruxellois .....	24	15	11	—	—	599	2,765	8	8,877	451
Tramways unifiés de Liège .....	37	21	17	—	—	1,308	4,357	12	15,915	364
Tramways de Liège-Seraing .....	57	22	15	—	—	1,089	2,743	7	13,210	134
Tramways de Gand .....	17	6	4	—	—	242	912	2	2,122	125
Tramways de Charleroi .....	19	6	3	—	—	201	713	2	2,198	74
<b>Tot. :</b>	<b>255</b>	<b>114</b>	<b>81</b>	<b>—</b>	<b>—</b>	<b>5,469</b>	<b>18,583</b>	<b>50</b>	<b>64,052</b>	<b>1,550</b>
<b>1956.</b>										
Les Tramways d'Anvers .....	102	49	35	—	—	2,584	8,871	24	27,421	507
Tramways unifiés de Liège .....	37	25	17	—	—	1,415	4,477	12	17,000	371
Tramways de Liège-Seraing .....	68	22	15	—	—	1,178	3,044	8	14,679	137
Les tramways bruxellois .....	46	60	30	—	—	920	3,903	11	12,637	317
Tramways verviétois .....	17	4	3	—	—	121	404(2)	2	1,172	103
Tramways de Gand .....	22	9	7	—	—	396	1,687	5	4,071	188
Tramways de Charleroi .....	24	6	3	—	—	203	820	2	2,512	84
<b>Tot. :</b>	<b>316</b>	<b>175</b>	<b>110</b>	<b>—</b>	<b>—</b>	<b>6,817</b>	<b>23,206</b>	<b>64</b>	<b>79,492</b>	<b>1,707</b>

(1) Encore comprise, une ligne de 6,983 km, remplacée le 1.10.55 par un service d'autobus.  
(2) 256 jours.

(1) Nog inbegrepen een lijn van 6,983 km die op 1.10.55 vervangen werd door een autobusdienst.  
(2) 256 dagen.



## Chemins de fer vicinaux — Buurtspoorwegen

### 1. Personnel, matériel roulant et dépenses de premier établissement

#### 1. Personeel, rollend materieel en aanlegkosten

SPÉCIFICATION	1938	1950	1951	1952	1953	1954	1955	1956	OPSOMMING
Nombre d'agents salariés ....	8,087	9,449	9,077	8,570	7,772	7,615	7,526	7,767	Aantal loontrekkende personen
Nombre d'agents appointés ..	1,136	1,210	1,174	1,159	1,089	1,008	970	1,015	Aantal weddetrekkende personen.
Locomotives : { à vapeur ...	480	271	188	139	103	54	40	30	Locomotieven: { met stoom. electrische.
{ électriques ..	1	1	1	1	1	1	1	—	
Voitures électromotrices.....	1,041	1,003	948	932	892	885	812	798	Electromobielen.
Voitur. pour { Serv. à vapeur	1,436	855	730	547	423	374	211	155	Personen- wagens { stoomtractie electr. tractie stoomtractie.
{ Serv. électrique	806	918	865	812	800	771	700	693	
{ Serv. à vapeur	121	73	69	55	50	45	34	25	
Voitures- fourgons { Serv. électrique	5	4	4	3	3	3	3	3	Personen- wagens { electr. tractie. stoomtractie. electr. tractie.
{ Serv. à vapeur	397	279	223	154	135	114	79	66	
Fourgons à { Serv. électrique	31	33	33	32	31	31	30	26	
bagages { Serv. à vapeur	10,492	9,301	8,969	7,574	7,380	6,850	6,242	5,553	Goederen { stoomtractie. electr. tractie.
{ Serv. électrique	2	—	—	—	—	—	—	—	
Wagons	2	—	—	—	—	—	—	—	Trolleybussen.
Trolleybus .....	2	—	—	—	—	—	—	—	Gyrobussen.
Gyrobus .....	—	—	—	—	—	—	—	3	Railauto's.
Automotrices .....	279	252	253	250	222	220	208	170	Autobussen.
Autobus .....	68	234	312	352	411	523	718	821	
Dépenses de premier établisse- ment (1,000,000 F.).....	947	1,045	1,019	1,070	1,128	1,133	1,145	1,141	Aanlegkosten (1,000,000 F.).

### 2. Accidents — Ongevallen

ANNÉES JAREN	Kilomètres parcourus Afgelegde kilometers (× 1,000)	Voyageurs trans- portés Vervoerde reizigers (× 1,000)	Voyageurs Reizigers		Agents de l'Administration Dienstpersoneel		Autres personnes Andere personen		Total Totaal		
			Tués Gedood	Blessés Gewond	Tués Gedood	Blessés Gewond	Tués Gedood	Blessés Gewond	Tués Gedood	Blessés Gewond	Total Totaal
1938 (1) .....	68,204	193,574	5	96	1	11	51	87	57	194	251
1945 .....	51,346	431,184	36	1,795	1	14	53	381	90	2,190	2,280
1946 .....	61,701	405,777	24	1,051	3	2,204	63	398	90	3,653	3,743
1947 .....	64,867	362,671	27	1,099	10	1,836	37	399	74	3,334	3,408
1948 .....	66,817	332,938	23	895	7	1,625	40	398	70	2,918	2,988
1949 .....	66,863	288,344	9	671	3	1,324	39	350	51	2,345	2,396
1950 .....	67,021	266,890	5	657	1	1,244	36	411	42	2,312	2,354
1951 .....	67,812	281,608	6	766	1	1,137	41	455	48	2,358	2,406
1952 .....	70,006	279,169	4	703	2	1,006	32	414	38	2,123	2,161
1953 .....	71,617	282,644	5	587	0	910	29	366	34	1,863	1,897
1954 .....	73,647	287,765	6	824	4	801	48	478	58	2,103	2,161
1955 .....	78,180	298,056	5	1,028	2	828	43	494	50	2,350	2,400
1956 .....	82,257	311,637	4	1,227	2	884	36	538	42	2,649	2,691

(1) Ces chiffres ne sont pas entièrement comparables avec ceux des autres années.

(1) Cijfers niet helemaal vergelijkbaar met die der andere jaren.

## Chemins de fer vicinaux (suite). - Buurtspoorwegen (vervolg).

### 3. Résultats de l'exploitation. — 3. Bedrijfsuitkomsten.

a = Lignes ferrées(2) — a = Spoorwegen(2)

b = Services d'autobus de complément et de substitution(3) — b = Toevoegings- en vervangingsautobusdiensten(3)

SPÉCIFICATIONS OPSOMMING	1938	1948	1949	1950	1951	1952	1953	1954	1955	1956	
Longueur exploitée (km) ... } a	1,443	1,496	1,523	1,528	1,506	1,511	1,568	2,553	2,310	2,093	
Geëxploit. lijnlengte (km) ... } b	3,846	3,477	3,518	3,519	3,318	3,217	3,162	4,427	5,397	6,141	
<b>Tot. :</b>	<b>5,290</b>	<b>4,973</b>	<b>5,041</b>	<b>5,047</b>	<b>4,824</b>	<b>4,728</b>	<b>4,730</b>	<b>6,980</b>	<b>7,707</b>	<b>8,234</b>	
Km parcourus (milliers) (1) } Afgelegde km (duizendt.) (1) }	68,205	66,817	66,863	67,021	67,812	70,006	71,617	73,647	78,180	82,257	
Recettes (1,000 F)  Ont- vangst (1,000 F)	Voyageurs ..... } Reizigers ..... }	236,692	1,064,742	1,054,146	1,030,461	1,077,814	1,130,445	1,116,073	1,125,620	1,151,590	1,190,737
	Bagages ..... } Reisgoed ..... }	121	180	98	77	50	240	319	—	—	
	Marchandises, finances et va- leurs ..... } Goederen, geld en waarden ... }	44,900	109,356	106,359	118,930	110,810	100,880	82,629	58,927	50,959	42,528
	Produits divers } Div. opbrengst }	5,524	5,479	29,443	40,097	42,722	42,865	45,199	45,755	46,489	47,672
	Recettes totales } Tot. ontvangst }	<b>287,237</b>	<b>1,179,757</b>	<b>1,190,046</b>	<b>1,189,565</b>	<b>1,231,396</b>	<b>1,274,430</b>	<b>1,244,220</b>	<b>1,230,635</b>	<b>1,249,038</b>	<b>1,280,937</b>
Dépenses. — Uitgaven ... } (1,000 F) }	<b>289,656</b>	<b>1,277,700</b>	<b>1,197,306</b>	<b>1,144,169</b>	<b>1,195,202</b>	<b>1,242,691</b>	<b>1,201,011</b>	<b>1,176,144</b>	<b>1,195,374</b>	<b>1,235,429</b>	
Rapport de la dépense à la } recette (%) ..... } Verhouding van de uitgaven } tot de ontvangsten (%) . }	100.84	108.30	100.61	96.18	97.06	97.51	96.53	95.57	95.70	96.45	
Recettes Ont- vangst	Par jour-km ... } Per dagkm ... }	148.77	649.94	646.74	645.75	699.36	738.56	720.66	483.04	444.01	425.05
	Par train-km . } Per treinkm . }	4.21	17.66	17.79	17.75	18.16	18.20	17.37	16.71	15.98	15.57

### 4. Autobus exploités par les Chemins de fer vicinaux <sup>(4)</sup>

### 4. Autobussen geëxploiteerd door de Buurtspoorwegen <sup>(4)</sup>

ANNÉES JAREN	Longueur exploitée Geëxploiteerde lengte (km)	Recettes Ontvangsten (1.000 F)	Dépenses Uitgaven (1.000 F)	ANNÉES JAREN	Longueur exploitee Geëxploiteerde lengte (km)	Recettes Ontvangsten (1.000 F)	Dépenses Uitgaven (1.000 F)
1938	3,243	31,800	31,100	1951	4,717	274,100	271,900
1946	1,909	57,800	56,900	1952	5,103	311,200	302,700
1947	2,732	133,400	136,500	1953	5,750	371,010	351,019
1948	3,295	191,700	196,000	1954	6,554	419,300	399,500
1949	4,218	226,600	227,300	1955	7,735	506,900	482,900
1950	4,495	242,200	240,900	1956	8,400	601,800	575,900

(1) Le nombre de kilomètres parcourus par kilomètre exploité a été de 13,279 en 1950, de 14,057 en 1951, de 14,808 en 1952, de 15,141 en 1953, de 10,351 en 1954, de 10,144 en 1955 et de 9,990 en 1956.

(2) Lignes ferrées = lignes électriques + autorails.

(3) Les autobus de complément et de substitution améliorent ou remplacent les anciennes lignes à vapeur.

(4) Y compris les autobus de complément et de substitution.

(1) Het aantal afgelegde kilometer per geëxploiteerde kilometer beliep 13,279 in 1950, 14,057 in 1951, 14,808 in 1952, 15,141 in 1953, 10,351 in 1954, 10,144 in 1955 en 9,990 in 1956.

(2) Spoorwegen = elektrische dienst + spoorauto's.

(3) De toevoegings- en vervangingsautobusdiensten verbeteren of vervangen de oude stoomdiensten.

(4) De toevoegings- en vervangingsautobusdiensten inbegrepen.

## Chemins de fer vicinaux. (suite) - Buurtspoorwegen. (vervolg)

### 5. Marchandises transportées. — 5. Vervoerde goederen.

a = Lignes électriques. — a = Electricische dienst.      b = Lignes à vapeur; autorails-tracteurs. — b = Stoomdienst; spoorauto-tractors. (1)

NATURE DES MARCHANDISES	1938			1954			1955			1956			AARD DER GOEDEREN
	Tonnes transportées Vervoerde ton	tkm	Tonnes transportées Vervoerde ton	tkm	Tonnes transportées Vervoerde ton	tkm	Tonnes transportées Vervoerde ton	tkm	Tonnes transportées Vervoerde ton	tkm	Tonnes transportées Vervoerde ton	tkm	
		a	b	a	b	a	b	a	b	a	b	a	
Dénrées alimentaires .....	1,341	21,288	5,603	163,194	150	1,640	37,104	38,608	—	4,046	—	38,608	a } Voedingsproducten. b }
	177,218	4,901,945	12,734	114,242	3,550	37,104	—	—	—	—	—	—	
Betteraves et pulpes .....	5,730	86,189	12,090	135,959	9,704	116,798	87,610	87,610	7,530	202,602	2,473,642	2,473,642	a } Beetwortelen en pulp. b }
	667,165	7,749,969	333,109	4,330,332	287,628	3,572,097	—	—	140	93,158	1,680	1,701,822	a } Mijnhout. b }
Bois de mines .....	20	100	131,618	1,987,216	118,311	1,987,356	—	—	1,896	97,737	21,552	21,552	a } Brandstoffen. b }
	153,648	1,754,914	13,072	113,417	6,686	69,892	1,870,965	1,049,203	1,870,965	97,737	1,049,203	1,049,203	
Combustibles .....	16,015	183,784	239,947	3,377,401	148,055	1,870,965	—	—	7,703	94,077	91,021	91,021	a } Groefproducten. b }
	634,942	14,519,443	1,950	22,209	10,010	139,908	927,102	550,669	7,703	94,077	550,669	550,669	
Produits de carrières .....	28,160	240,622	135,536	1,196,922	124,665	927,102	—	—	180	42,052	1,440	1,440	a } Baksteen. b }
	860,362	12,085,015	1,301	4,805	514	2,970	145,171	147,341	180	42,052	147,341	147,341	
Briques .....	29,027	1,367,455	39,365	181,375	35,688	145,171	—	—	2,400	30,237	18,050	18,050	a } Bouwmaterialen. b }
	174,450	5,025,135	933	8,084	1,620	18,670	320,749	177,000	2,400	30,237	177,000	177,000	
Matériaux de construction ..	3,123	43,142	55,226	310,001	51,461	320,749	—	—	1,595	5,448,838	18,495	18,495	a } Boetsceeraarde en zand. b }
	334,620	6,255,083	403,373	2,393,631	468,394	2,754,637	—	—	5,448,838	2,857,636	2,857,636	2,857,636	
Terres plastiques et sables ..	4,366	113,062	—	—	40	1,000	—	—	—	—	—	—	a } Levende dieren. b }
	599,057	6,540,622	403,373	2,393,631	468,394	2,754,637	—	—	—	—	—	—	
Animaux vivants .....	921	15,530	3	99	—	210	—	—	—	—	—	—	a } Allerhande. b }
	6,721	162,784	46	1,133	10,316	79,499	2,371,107	86,322	4,877	244,886	86,322	86,322	
Divers .....	13,468	181,475	281,288	2,578,321	273,506	2,371,107	—	—	26,321	1,353,633	2,252,353	2,252,353	a } Allerhande. b }
	463,817	9,051,521	45,268	606,924	34,539	430,377	—	—	26,321	1,353,633	326,170	326,170	
<b>Total:</b>	<b>102,171</b>	<b>2,252,647</b>	<b>1,632,242</b>	<b>16,470,574</b>	<b>1,511,268</b>	<b>13,986,498</b>	<b>430,377</b>	<b>326,170</b>	<b>26,321</b>	<b>1,353,633</b>	<b>11,248,274</b>	<b>11,248,274</b>	<b>Totaal.</b>
	<b>4,072,000</b>	<b>68,046,431</b>	<b>1,632,242</b>	<b>16,470,574</b>	<b>1,511,268</b>	<b>13,986,498</b>	<b>430,377</b>	<b>326,170</b>	<b>26,321</b>	<b>1,353,633</b>	<b>11,248,274</b>	<b>11,248,274</b>	<b>Totaal.</b>
<b>Total général:</b>	<b>4,174,171</b>	<b>70,299,078</b>	<b>1,677,510</b>	<b>17,077,498</b>	<b>1,545,807</b>	<b>14,416,875</b>	<b>14,416,875</b>	<b>14,416,875</b>	<b>1,379,954</b>	<b>1,379,954</b>	<b>11,574,444</b>	<b>11,574,444</b>	<b>Algemeen totaal.</b>

(1) Les lignes à vapeur ont été remplacées graduellement par des autorails-tracteurs pour le transport de marchandises; à partir de 1954, il n'existe pratiquement plus de lignes à vapeur.

(1) De stoomdienst werd geleidelijk vervangen door spoorauto-tractoren voor het goederen vervoer; vanaf 1954 bestaat er praktisch geen stoomdienst meer.

**Longueur des routes de grande voirie (en km).**  
**Lengte der grote verbindingswegen (in km).**  
 Situation au 31 décembre. — Toestand op 31 december.

(Source Ministère des Travaux publics).

(Bron : Ministerie van Openbare Werken).

PROVINCES PROVINCIES	ROUTES - WEGEN	1938	1940	1952	1953	1954	1955	1956
Autoroute Bruxelles-Ostende. — Autosnelweg Brussel-Oostende .....		—	—	59	59	75	109	111
Antwerpen	{ de l'Etat. — Rijkswegen ....	765	769	841	843	839	837	846
Anvers	{ provinciales. — Prov. wegen .	202	202	128	128	124	128	128
Brabant	{ de l'Etat. — Rijkswegen ....	754	771	780	792	847	834	850
	{ provinciales. — Prov. wegen	355	355	340	380	312	303	303
	{ concédées. - Geconss. wegen .	3	3	—	—	—	—	—
West-Vlaanderen	{ de l'Etat. — Rijkswegen ....	1,046	1,058	1,075	1,107	1,099	1,091	1,091
Flandre occidentale	{ provinciales. — Prov. wegen .	188	188	189	189	189	189	189
Oost-Vlaanderen	{ de l'Etat. — Rijkswegen ....	873	877	908	906	906	914	909
Flandre orientale	{ provinciales. — Prov. wegen .	217	217	183	183	183	183	183
Hainaut	{ de l'Etat. — Rijkswegen ....	834	853	873	884	911	924	928
Henegouwen	{ provinciales. — Prov. wegen .	314	314	321	318	274	274	274
	{ concédées. - Geconcess. wegen	1	1	—	—	—	—	—
Liège	{ de l'Etat. — Rijkswegen ....	1,398	1,068.	1,471	1,478	1,480	1,507	1,501
Luik	{ provinciales. — Prov. wegen .	48	48	48	48	48	48	48
Limburg	{ de l'Etat. — Rijkswegen ....	851	850	861	868	868	868	882
Limbourg								
Luxembourg	{ de l'Etat. — Rijkswegen ....	1,200	1,208	1,285	1,293	1,317	1,317	1,339
Luxemburg	{ provinciales. — Prov. wegen .	149	149	149	149	124	124	124
Namur	{ de l'Etat. — Rijkswegen ....	1,279	1,278	1,367	1,366	1,366	1,388	1,376
Namen	{ provinciales. — Prov. wegen .	103	103	74	73	74	74	74
<i>Le Royaume</i>	{ de l'Etat. — Rijkswegen ....	9,000	8,732	9,520	9,596	9,708	9,789	9,833
	{ provinciales. — Prov. wegen .	1,576	1,576	1,432	1,468	1,328	1,323	1,323
<i>Het Rijk</i>	{ concédées. - Geconcess. wegen	4	4	—	—	—	—	—
<i>Tot. :</i>		<b>10,580</b>	<b>10,312</b>	<b>10,952</b>	<b>11,064</b>	<b>11,036</b>	<b>11,112</b>	<b>11,156</b>

**Répartition des routes d'après leur revêtement (en %).**  
**Indeling van de wegen naar de aard van de bestrating (in %).**  
 (Routes provinciales et de l'Etat). — (Rijks- en provinciale wegen).

(Source : Ministère des Travaux publics).

(Bron : Ministerie van Openbare Werken).

NATURE DU REVÊTEMENT	1931	1934	1942	1954	1955	1956	AARD DER BESTRATING
Pavage sans fondation .....	46	40	33	27	26	24	} Bestrating zonder fundering. Rijbestrating op fundering.
Pavage en ligne sur fondation ...							
Pavage mosaïqué sur fondation ..	2	5	9	8	8	9	Mozaïekbestrating op fundering.
Béton de ciment .....	3	7	12	15	15	15	Cementbeton.
Béton asphaltique .....	1	2	3	4	5	6	Asphaltbeton.
Autres revêtements hydrocarbonés	12	16	19	44	44	45	} Andere verhardingen met koolwaterstofbindmiddelen.
Empierrement ou macadam enduit							
Empierrement ou macadam non enduit .....	34	28	22	1	—	—	Niet bestreken steenslag of macadam.
Divers .....	4	3	3	2	2	2	Allerlei.

## Recensement de la circulation routière <sup>(1)</sup> — Telling van het wegverkeer <sup>(1)</sup>

Nombre moyen des véhicules recensés par jour de 6 à 22 h <sup>(2)</sup>  
 Gemiddeld aantal getelde rijtuigen, per waarnemingspost en per dag van 6 tot 22 h <sup>(2)</sup>

PROVINCIES	Voitures privées pour personnes Personen-auto's				Camionnettes Lichte vrachtwagens				Camions Zware vrachtwagens				Autobus et autocars Autobussen en cars				Train routiers Samengesteld voertuigen				Motocyclettes, scooters et bicyclettes à moteur auxiliaire moto's, scooters en bromfietzen				Traction animée Rijtuigen door dieren getrokken				Véhicules spéciaux Spéciale voertuigen				Total Totaal				Bicyclettes Fietsen				PROVINCIES
	1949		1955		1949		1955		1949		1955		1949		1955		1949		1955		1949		1955		1949		1955		1949		1955										
	2	3	4	5	6	7	8	9	10	11	12	13	14	15	16	17	18	19	20	21	22	23	24	25	26	27	28	29	30	31	32										
Anvers . . . .	1,110	1,732	2,600	170	270	361	374	471	612	48	48	76	54	95	180	123	329	548	22	18	12	2	4	5	1,902	2,967	4,398	2,124	1,987	1,666	Antwerpen										
Brabant . . . .	1,295	1,873	2,886	168	235	342	384	458	649	32	38	64	53	83	150	121	187	274	16	12	6	2	4	6	2,071	2,890	4,381	748	650	467	Brabant.										
Fl. occident. . .	853	1,076	1,640	116	141	213	189	215	289	29	30	51	34	44	62	78	132	255	16	12	8	2	3	5	1,318	1,655	2,526	1,230	1,084	891	West-Vlaand.										
Fl. orient. . . .	1,172	1,620	2,451	173	222	328	347	438	578	25	28	45	71	94	165	87	176	293	24	20	15	2	4	4	1,902	2,603	3,903	1,361	1,405	1,181	Oost-Vlaand.										
Hainaut . . . .	905	1,272	1,959	139	173	244	252	314	440	12	14	28	27	44	73	127	223	366	18	13	10	2	3	5	1,482	2,058	3,129	720	564	415	Henegouwen										
Liège . . . . .	577	796	1,126	72	87	124	138	166	211	27	28	42	12	20	28	146	171	236	8	5	3	1	3	5	982	1,275	1,779	366	281	198	Luik.										
Limbourg . . . .	457	730	1,217	84	128	202	190	260	345	38	49	79	22	38	63	83	143	273	24	17	14	1	4	7	900	1,367	2,202	1,321	1,242	1,184	Limburg.										
Luxembourg	297	426	645	32	44	60	74	87	117	9	10	18	9	15	27	66	80	116	5	3	2	—	2	3	492	668	993	146	145	97	Luxemburg.										
Namur . . . . .	575	752	1,120	65	81	109	131	143	201	13	11	27	14	24	36	113	120	181	6	4	3	1	2	6	920	1,139	1,688	262	211	154	Namen.										
<i>Le Royaume</i>	<b>795</b>	<b>1,113</b>	<b>1,700</b>	<b>110</b>	<b>145</b>	<b>210</b>	<b>220</b>	<b>267</b>	<b>365</b>	<b>24</b>	<b>26</b>	<b>45</b>	<b>31</b>	<b>48</b>	<b>81</b>	<b>107</b>	<b>167</b>	<b>268</b>	<b>14</b>	<b>11</b>	<b>7</b>	<b>1</b>	<b>3</b>	<b>5</b>	<b>1,303</b>	<b>1,780</b>	<b>2,686</b>	<b>806</b>	<b>727</b>	<b>594</b>	<i>Het Rijk.</i>										

(1) Toute comparaison avec les recensements de la circulation routière de 1928, 1933 et 1938 est impossible.

(2) Moyenne journalière de 563 postes d'observations.

(1) Vergelijking met de verkeerswaarnemingen van 1928, 1933 en 1938 is uitgesloten.

(2) Daggemiddelde van 563 waarnemingsposten.

## Statistique des véhicules à moteur. — Statistiek der motorvoertuigen.

### 1. Aperçu rétrospectif. — 1. Retrospectief overzicht.

ANNÉES JAREN	Voitures privées Personen- wagens	Autobus et autocars Autobussen en autocars	Véhicules pour le transport de marchandises Voertuigen voor goederen- vervoer	Total des voitures automobiles Totaal auto- voertuigen	Motocyclettes et bicyclettes à moteur Motorrijwielen en bromfietsen	Total général Algemeen totaal
1927	62,662	111	33,085	95,858	32,686	128,544
1930	99,303	1,544	57,191	158,038	52,856	210,894
1935	124,183	973	72,279	197,435	63,270	260,705
1940	109,896	764	58,056	168,716	32,529	201,245
1945	46,120	261	60,234	106,615	41,451	148,066
1946	86,001	790	91,039	177,830	72,320	250,150
1947	129,329	1,439	110,732	241,500	91,973	333,473
1948	177,288	1,942	125,739	304,969	108,641	413,610
1949	226,961	2,176	130,811	359,948	122,472	482,420
1950	273,599	2,325	142,241	418,165	139,932	558,097
1951	304,044	2,495	151,480	458,019	171,832	629,851
1952 (1)	319,932	3,069	147,306	470,307	204,328	675,877
1953 (1)	368,057	3,363	159,026	530,446	203,115 (2)	733,561
1954 (1)	439,633 (4)	3,352	132,052 (4)	575,037	206,858 (2)	781,895
1956 (3)	538,873	4,235	145,630	688,738	243,625 (2)	932,363

(1) Les statistiques des années précédentes, établies par le Ministère des Finances indiquaient le nombre des véhicules déclarés à la taxe sur la circulation dans le courant d'une année. Les résultats de celles-ci ne sont donc pas comparables à ceux publiés pour les années suivantes qui se réfèrent au nombre de véhicules en circulation à la fin de l'année.

(2) Ces chiffres ne comprennent pas les bicyclettes à moteur d'une cylindrée de 50 cm<sup>3</sup> et au-dessous.

(3) Evaluation résultant d'un sondage. Situation au 1 août 1956.

(4) En 1954, les véhicules mixtes pouvant servir simultanément au transport de personnes et de marchandises ont été classés dans la catégorie des voitures privées, alors qu'antérieurement ils étaient repris avec les véhicules servant au transport de marchandises.

(1) De statistieken van de voorgaande jaren, opgemaakt door het Ministerie van Financiën, gaven het aantal motorvoertuigen aan die aangegeven werden in de verkeersbelasting in de loop van een jaar. De resultaten hiervan zijn dus niet vergelijkbaar met deze van volgende jaren welke het aantal voertuigen geven in gebruik op het einde van het jaar.

(2) Deze cijfers bevatten niet de bromfietsen met een cilinderinhoud van 50 cm<sup>3</sup> en minder.

(3) Schatting op basis van een steekproef. — Toestand op 1 augustus 1956.

(4) In 1954, werden de voertuigen welke zowel voor personen- als voor goederenvervoer konden worden gebruikt, gerangschikt onder de personenwagens; terwijl ze vroeger beschouwd werden als voertuigen voor goederenvervoer.

### 2. Situation au 15 décembre 1954, par province.

### 2. Toestand op 15 december 1954, per provincie.

PROVINCES	Voitures privées Personen- wagens	Autobus et autocars Autobussen en autocars	Véhicules pour le transport de marchan- dises Voertuigen voor goederen- vervoer	Total des voitures auto- mobiles Totaal auto- voertuigen	Motocyclettes Motorrijwielen	Total général Algemeen totaal	PROVINCIES
Anvers	59,831	479	21,230	81,540	26,237	107,777	Antwerpen.
Brabant	119,937	657	32,755	153,349	36,746	190,095	Brabant.
Flandre Occidentale.	45,647	408	14,938	60,993	14,530	75,523	West-Vlaanderen.
Flandre Orientale ..	42,356	394	16,880	59,630	19,117	78,747	Oost-Vlaanderen.
Hainaut	62,756	321	16,299	79,376	35,847	115,223	Henegouwen.
Liège	63,430	574	15,375	79,379	38,700	118,079	Luik.
Limbourg	13,963	223	5,800	19,986	10,892	30,878	Limburg.
Luxembourg	11,117	122	3,551	14,790	9,613	24,403	Luxemburg.
Namur	20,586	174	5,224	25,984	15,176	41,160	Namen.
<i>Le Royaume :</i>	<b>439,623</b>	<b>3,352</b>	<b>132,052</b>	<b>575,027</b>	<b>206,858</b>	<b>781,885</b>	<i>Het Rijk.</i>

## 3. Voitures servant au transport de personnes. — 3. Personenwagens.

Situation au 15 décembre 1954. — Toestand op 15 december 1954.

ANNÉE DE CONSTRUCTION	PUISSANCE FISCALE — FISKAAL VERMOGEN								BOUWJAAR
	4 ch et au-dessous	5 à 7 ch	8 à 10 ch	11 à 14 ch	15 à 18 ch	19 à 25 ch	26 ch et plus	Total	
	4 pk en minder	5 tot 7 pk	8 tot 10 pk	11 tot 14 pk	15 tot 18 pk	19 tot 25 pk	26 pk en meer	Totaal	
1945 et antérieures . . . .	810	5,744	5,096	6,703	3,125	901	48	22,448	1945 en vroeger.
1946-1948 . . . . .	1,081	28,230	11,789	7,572	11,579	12,639	298	73,197	1946-1948.
1949-1950 . . . . .	2,249	28,079	17,143	14,386	14,728	7,802	403	84,809	1949-1950.
1951-1952 . . . . .	6,684	33,110	24,091	17,567	13,222	8,553	682	103,931	1951-1952.
1953-1954 . . . . .	11,221	44,979	29,977	17,898	9,206	9,626	1,019	123,941	1953-1954.
Inconnue . . . . .	1,955	10,882	6,661	4,756	3,996	2,809	194	31,297	Onbekend.
<b>Total :</b>	<b>24,000</b>	<b>151,024</b>	<b>94,757</b>	<b>68,882</b>	<b>55,856</b>	<b>42,330</b>	<b>2,644 (1)</b>	<b>439,623</b>	<b>Totaal.</b>

(1) Y compris 130 véhicules dont l'année de construction et la puissance fiscale sont inconnues.

(1) 130 voertuigen inbegrepen waarvan het bouwjaar en het fiscaal vermogen onbekend zijn.

## 4. Autobus et autocars. — 4. Autobussen en autocars.

Situation au 15 décembre 1954. — Toestand op 15 december 1954.

ANNÉE DE CONSTRUCTION	PUISSANCE FISCALE — FISKAAL VERMOGEN					BOUWJAAR
	10 ch et au-dessous	11 à 18 ch	19 à 30 ch	31 ch et plus	Total	
	10 pk en minder	11 tot 18 pk	19 tot 30 pk	31 pk en meer	Totaal	
1945 et antérieures . . . . .	—	6	142	240	393	1945 en vroeger.
1946-1948 . . . . .	4	43	391	442	892	1946-1948.
1949-1950 . . . . .	2	28	207	264	504	1949-1950.
1951-1952 . . . . .	14	45	246	321	632	1951-1952.
1953-1954 . . . . .	41	52	214	394	706	1953-1954.
Inconnue . . . . .	4	9	85	114	225	Onbekend.
<b>Total :</b>	<b>65</b>	<b>183</b>	<b>1,285</b>	<b>1,775</b>	<b>3,352 (1)</b>	<b>Totaal.</b>

(1) Y compris 44 véhicules dont l'année de construction et la puissance fiscale sont inconnues.

(1) 44 voertuigen inbegrepen waarvan het bouwjaar et het fiscaal vermogen onbekend zijn.

5. Motocyclettes <sup>(1)</sup> — 5. Motorrijwielen <sup>(1)</sup>

Situation au 15 décembre 1954.

Toestand op 15 december 1954.

ANNÉE DE CONSTRUCTION	CYLINDRÉE — CYLINDERINHOUD					BOUWJAAR
	51-99 cm <sup>3</sup>	100-299 cm <sup>3</sup>	300-499 cm <sup>3</sup>	500 cm <sup>3</sup> et plus 500 cm <sup>3</sup> en meur	Total Totaal	
1945 et antérieures .	780	3,596	7,829	3,647	15,865	1945 en vroeger.
1946-1948 .....	1,090	8,189	7,995	2,455	19,734	1946-1948.
1949-1950 .....	4,866	13,736	4,728	1,425	24,759	1949-1950.
1951-1952 .....	10,753	32,279	5,363	1,844	30,242	1951-1952.
1953-1954 .....	6,536	53,468	5,611	2,354	67,975	1953-1954.
Inconnue.....	4,203	16,766	5,208	2,093	28,283	Onbekend.
<b>Total :</b>	<b>28,228</b>	<b>128,034</b>	<b>36,734</b>	<b>13,818</b>	<b>206,858 (1)</b>	<b>Totaal.</b>

(1) Y compris 41 motocyclettes dont l'année de construction et la cylindrée, sont inconnues ainsi que 3 motocyclettes à moteur électrique.

(1) 41 motorrijwielen inbegrepen waarvan het bouwjaar en de cylinderinhoud onbekend zijn alsmede 3 motorrijwielen met elektrische motor.

## 6. Véhicules servant au transport de marchandises. — 6. Voertuigen voor goederenvervoer.

Situation au 15 décembre 1954.

Toestand op 15 december 1954.

ANNÉE DE CONSTRUCTION BOUWJAAR	CLASSES DE POIDS — GEWICHTSKLASSEN (1)											Total Totaal
	1000 kg et au-dessous 1000 kg en minder	1001-2000 kg	2001-3000 kg	3001-4000 kg	4001-5000 kg	5001-6000 kg	6001-7000 kg	7001-8000 kg	8001-9000 kg	9001-10 000 kg	10 001 kg et plus 10 001 kg en meer	
1945 et antérieures . -en vroeger.	471	3,168	5,218	3,638	1,474	736	345	152	127	243	202	16,118
1946-1948 .....	3,702	7,948	11,388	5,153	769	286	151	44	35	71	49	29,878
1949-1950 .....	5,131	7,311	5,345	3,431	538	215	88	41	15	15	30	22,342
1951-1952 .....	7,133	8,257	4,579	4,216	950	432	198	63	38	21	35	26,163
1953-1954 .....	9,367	7,551	3,762	4,280	1,530	756	279	87	42	45	36	28,006
Inconn. - Onbek.	2,198	2,549	1,877	1,493	389	200	82	35	34	28	39	9,545
<b>Total. - Totaal :</b>	<b>28,002</b>	<b>36,784</b>	<b>32,169</b>	<b>22,211</b>	<b>5,650</b>	<b>2,625</b>	<b>1,143</b>	<b>422</b>	<b>291</b>	<b>423</b>	<b>391</b>	<b>132,052</b>

(1) Poids à vide du véhicule.

(1) Eigen gewicht van de voertuigen.

(2) Y compris 1941 véhicules dont l'année de construction et la classe sont inconnues.

(2) 1941 voertuigen inbegrepen waarvan het bouwjaar en het gewicht onbekend zijn.

## Nombre de bicyclettes. - Aantal fietsen.

(Source : Administrations provinciales).

(Bron : Provinciale besturen).

SPÉCIFICATIONS OPSOMMING	Anvers Antwerpen	Brabant	Flandre occidentale West-Vlaanderen	Flandre orientale Oost-Vlaanderen	Hainaut Henegouwen	Liège Luik	Limbourg Limburg	Luxembourg Luxemburg	Namur Namen	Le Royaume Het Rijk
Année-Jaar 1939 .....	486,026	486,616	438,564	457,538	374,079	224,092	186,899	73,573	114,968	2,842,355
1950 .....	519,907	418,779	501,248	542,369	357,816	233,356	218,291	75,524	112,911	2,980,201
1951 .....	525,767	414,753	507,074	552,446	352,967	228,520	208,408	75,630	111,661	2,977,226
1952 .....	529,598	416,202	511,427	559,070	354,719	222,053	217,273	75,339	110,814	2,996,495
1953 .....	528,123	408,485	507,902	571,016	344,473	220,449	225,100	74,931	109,844	2,990,323
1954 .....	524,345	401,256	511,211	581,517	338,028	212,561	245,157	74,022	104,614	2,992,711
1955 .....	521,263	365,081	512,548	588,103	318,902	204,058	241,605	72,488	104,349	2,928,397
1956 .....	519,275	382,481	510,533	574,813	306,187	195,401	253,351	70,802	100,619	2,913,462

Nombre de bicyclettes à moteur auxiliaire <sup>(1)</sup> — Aantal fietsen met hulpmotor <sup>(1)</sup>

SPÉCIFICATIONS OPSOMMING	Anvers Antwerpen	Brabant	Flandre occidentale West-Vlaanderen	Flandre orientale Oost-Vlaanderen	Hainaut Henegouwen	Liège Luik	Limbourg Limburg	Luxembourg Luxemburg	Namur Namen	Le Royaume Het Rijk
Année. - Jaar 1953 .....	20,512	8,050	12,133	11,623	5,634	1,512	3,325	624	934	64,347
Année. - Jaar 1954 .....	26,981	12,062	18,126	15,651	11,154	3,059	4,741	1,285	1,559	94,618
Année. - Jaar 1955 .....	35,217	15,025	27,145	21,146	18,689	5,413	7,646	2,208	2,680	135,169
Année. - Jaar 1956 .....	42,950	22,104	38,132	27,699	27,277	9,493	11,964	3,867	4,885	188,371

(1) Cylindrée max. 50 cm<sup>3</sup>. Les années précédentes, les bicyclettes à moteur auxiliaire étaient comprises dans les motocyclettes.(1) Cylinderinhoud hoogstens 50 cm<sup>3</sup>. De voorgaande jaren waren de fietsen met hulpmotor in de moto's begrepen.



# Statistique des accidents de roulage et de la circulation sur la voie publique.

## Statistiek van de verkeersongevallen op de openbare weg.

Aperçu rétrospectif. — Retrospectief overzicht.

ANNÉES JAREN	Nombre d'acci- dents (Total)  Aantal ongev- allen (totaal)	Nombre de victimes Aantal slachtoffers			Nombre d'accidents avec dommages matériels Aantal ongeval- len met		ANNÉES JAREN	Nombre d'acci- dents (Total)  Aantal ongev- allen (totaal)	Nombre de victimes Aantal slachtoffers			Nombre d'accidents avec dommages matériels Aantal ongeval- len met	
		tués sur place  ter plaatse gedood	blessés graves  zwaar gewond	blessés légers  licht gewond	impor- tants belang- rijke mate- riële schade	légers lichte mate- riële schade			tués sur place  ter plaatse gedood	blessés graves  zwaar gewond	blessés légers  licht gewond	impor- tants belang- rijke mate- riële schade	légers lichte mate- riële schade
1930.....	18,872	466	8,858		..	..	1951.....	82,182	792	4,718	22,720	12,595	65,535
1935.....	24,907	613	10,390		..	..	1952.....	92,724	739	5,233	25,742	13,540	75,020
1939.....	28,072	637	11,346		..	..	1953.....	101,810	703	6,090	30,768	14,317	83,670
1947.....	30,720	628	2,316	8,946	3,893	23,107	1954.....	113,460	811	7,126	36,483	15,847	93,616
1948.....	39,686	715	2,584	10,754	5,050	30,959	1955.....	125,240	828	9,687	40,670	31,350	89,605
1949.....	46,901	713	2,740	12,229	5,891	36,934	1956.....	132,327	902	10,218	43,823	32,995	95,036
1950.....	61,098	721	3,453	16,177	8,314	48,934							

**Statistique des accidents de roulage et de la circulation sur la voie publique. — Année 1955.**  
**Statistiek van de verkeersongevallen op de openbare weg. — Jaar 1955.**

SPÉCIFICATIONS	Nombre d'accidents		Nombre de victimes		Nombre d'accidents avec dommages matériels		Circonstances qui ont donné lieu aux accidents (1)					OP SOMMING	
	Aantal ongevallen		Aantal slachtoffers		Aantal ongevallen met		Omstandigheden die aanleiding gegeven hebben tot de ongevallen (1)						
	(Total)	Aantal ongevallen (Totaal)	tus place ter plaatse gedood	blessés graves zwaar gewond	blessés légers licht gewond	importants belangerijke materielle schade	légers materielle schade	dues à des conducteurs te wijten aan bestuurders	dues à des piétons ou à des passagers te wijten aan voetgangers of passagers	défauts techniques des véhicules techniques defekten der voertuigen	état de la route et conditions atmosphériques de l'état de la route et conditions atmosphériques		Autres
<b>Province :</b>													
Anvers.....	24,065	131	1,328	6,297	3,813	19,631	23,425	937	275	1,024	279	222	Provincies :
Brabant.....	35,640	155	1,923	10,073	8,072	26,374	35,744	1,727	432	1,408	560	271	Antwerpen.
Flandre occidentale.....	11,733	84	1,145	3,868	3,108	8,266	11,373	478	193	662	258	109	Brabant.
Flandre orientale.....	13,976	99	1,135	4,691	3,186	10,346	13,521	627	256	788	308	160	West-Vlaanderen.
Hainaut.....	13,407	108	1,399	5,257	4,311	8,490	13,487	852	265	1,063	464	139	Oost-Vlaanderen.
Liège.....	15,003	106	1,285	5,273	5,096	9,299	15,208	980	349	1,163	533	173	Henegouwen.
Limbourg.....	4,450	67	712	1,795	1,075	3,225	4,325	269	112	403	127	45	Luik.
Luxembourg.....	2,215	31	313	1,205	964	1,152	2,162	155	78	372	179	24	Limburg.
Namur.....	4,751	47	507	2,211	1,725	2,852	4,721	234	101	488	249	80	Luxemburg.
													Namen.
<b>Le Royaume :</b>	<b>125,240</b>	<b>828</b>	<b>9,687</b>	<b>40,670</b>	<b>31,350</b>	<b>89,605</b>	<b>123,966</b>	<b>6,259</b>	<b>2,061</b>	<b>7,371</b>	<b>2,957</b>	<b>1,223</b>	<b>Het Rijk.</b>
Année 1954.....	113,460	811	7,126	36,483	15,847	93,616	114,266	5,539	2,275	3,091	1,841	706	Jaar 1954.
Année 1953.....	101,810	702	6,090	30,768	14,317	83,670	101,751	4,655	2,069	4,357	1,866	730	Jaar 1953.
Année 1952.....	92,724	739	5,233	25,742	13,540	75,020	90,607	4,530	2,193	4,119	1,857	830	Jaar 1952.
<b>Communes de :</b>													<b>Gemeenten van :</b>
— 5,000 habitants.....	29,556	462	4,193	13,597	10,948	17,482	28,954	1,670	779	3,327	1,323	406	— 5,000 inwoners.
— 5,000 à — 20,000.....	29,857	224	3,013	10,723	8,387	20,428	29,415	1,696	604	1,998	767	282	5,000 — 20,000.
— 20,000 à — 50,000.....	21,021	76	1,120	6,006	4,608	15,727	20,957	1,019	278	1,015	388	192	20,000 — 50,000.
— 50,000 à — 100,000.....	11,378	28	451	2,829	2,217	8,795	11,236	518	91	320	145	94	50,000 — 100,000.
— 100,000 habitants et plus.....	33,428	38	910	7,515	5,190	27,173	33,404	1,356	309	711	334	249	100,000 inwoners en meer.
<b>Total (Le Royaume) :</b>	<b>125,240</b>	<b>828</b>	<b>9,687</b>	<b>40,670</b>	<b>31,350</b>	<b>89,605</b>	<b>123,966</b>	<b>6,259</b>	<b>2,061</b>	<b>7,371</b>	<b>2,957</b>	<b>1,223</b>	<b>Totaal (Het Rijk).</b>
<b>Grands centres (2) :</b>													<b>Grote centra (2)</b>
Anvers.....	15,746	32	445	3,452	1,617	13,742	15,423	542	141	498	116	131	Antwerpen.
Bruxelles.....	24,651	33	743	6,153	4,405	19,368	25,040	1,149	215	520	303	156	Brussel.
Charleroi.....	3,835	10	249	1,158	947	2,711	3,747	238	49	224	81	67	Charleroi.
Gand.....	5,318	4	217	1,378	924	4,250	5,203	196	68	179	83	64	Gent.
Liège.....	8,459	24	507	2,508	2,774	5,349	8,776	531	165	395	191	56	Luik.
<b>Les cinq grands centres : 1954 :</b>	<b>58,009</b>	<b>103</b>	<b>2,161</b>	<b>14,649</b>	<b>10,667</b>	<b>45,420</b>	<b>58,189</b>	<b>2,656</b>	<b>638</b>	<b>1,816</b>	<b>774</b>	<b>474</b>	<b>De vijf grote centra.</b>
<b>Les cinq grands centres : 1954 :</b>	<b>55,450</b>	<b>86</b>	<b>1,649</b>	<b>13,795</b>	<b>5,504</b>	<b>48,084</b>	<b>57,609</b>	<b>2,529</b>	<b>681</b>	<b>619</b>	<b>500</b>	<b>248</b>	<b>De vijf grote centra : 1954.</b>

1) Étant donné qu'un accident peut être dû à plusieurs circonstances, le total des circonstances qui ont donné lieu aux accidents est supérieur au nombre d'accidents.

(2) Composition des grands centres : Anvers : Anvers, Berchem, Borgerhout, Deurne, Hoboken, Merksem, Mortsel, Wilrijk. Gand : Gand, Gentbrugge, Ledeborg, St-Amandsberg. Charleroi : Charleroi, Courmoulin, Dampremy, Gilly, Jumet, Lodelinsberg, Marchienne-au-Pont, Marcinelle, Monceau-sur-Sambre, Montignies-sur-Sambre, Mont-sur-Marchienne. Bruxelles : Anderlecht, Auderghem, Berchem-Sainte-Agathe, Bruxelles, Etterbeek, Evere, Forest, Ganshoren, Ixelles, Jette, Koekelberg, Molenbeek-Saint-Jean, Saint-Gilles, Saint-Josse-ten-Node, Schaerbeek, Uccle, Watermaal-Boisfort, Woluwe-Saint-Lambert, Woluwe-Saint-Pierre. Liège : Angleur, Ans, Bressoux, Chênée, Flémalle-Grande, Flémalle-Haute, Glain, Grâce-Berleur, Grivegnée, Herstal, Hologne-aux-Pierres, Jemeppe, Jupille, Liège, Mons, Montegnée, Ougrée, Rocourt, Saint-Nicolas, Seraing, Tilleur, Vaux-sous-Chèvremont, Vivegnis, Vottem, Wandre.

(1) Étant donné qu'un accident peut être dû à plusieurs circonstances, le total des circonstances qui ont donné lieu aux accidents est supérieur au nombre d'accidents.

(2) Composition des grands centres : Anvers : Anvers, Berchem, Borgerhout, Deurne, Hoboken, Merksem, Mortsel, Wilrijk. Gand : Gand, Gentbrugge, Ledeborg, St-Amandsberg. Charleroi : Charleroi, Courmoulin, Dampremy, Gilly, Jumet, Lodelinsberg, Marchienne-au-Pont, Marcinelle, Monceau-sur-Sambre, Montignies-sur-Sambre, Mont-sur-Marchienne. Bruxelles : Anderlecht, Auderghem, Berchem-Sainte-Agathe, Bruxelles, Etterbeek, Evere, Forest, Ganshoren, Ixelles, Jette, Koekelberg, Molenbeek-Saint-Jean, Saint-Gilles, Saint-Josse-ten-Node, Schaerbeek, Uccle, Watermaal-Boisfort, Woluwe-Saint-Lambert, Woluwe-Saint-Pierre. Liège : Angleur, Ans, Bressoux, Chênée, Flémalle-Grande, Flémalle-Haute, Glain, Grâce-Berleur, Grivegnée, Herstal, Hologne-aux-Pierres, Jemeppe, Jupille, Liège, Mons, Montegnée, Ougrée, Rocourt, Saint-Nicolas, Seraing, Tilleur, Vaux-sous-Chèvremont, Vivegnis, Vottem, Wandre.

## Autobus et autocars. - Autobussen en autocars.

Source : Ministère des Communications.

Bron : Ministerie van Verkeerswezen.

SITUATION AU 31 DÉCEMBRE  TOESTAND OP 31 DECEMBER		LIGNES D'AUTOBUS AUTORISÉES — AUTOBUSLIJNEN TOEGESTAAN									
		A des particuliers  Aan particulieren		A la Société Nationale des Chemins de fer Vicinaux Aan de Nationale Maatschappij van Buurtspoorwegen						A la S.N.C.B.  Aan de N.M.B.S.	
				exploitées — uitgebaat						Total  Totaal	
				en régie in regie		par des fermiers door pachters		Nom- bre Aan- tal	Lon- gueur Lengte (km)		
Nom- bre Aan- tal	Lon- gueur Lengte (km)	Nom- bre Aan- tal	Lon- gueur Lengte (km)	Nom- bre Aan- tal	Lon- gueur Lengte (km)	Nom- bre Aan- tal	Lon- gueur Lengte (km)				
1	2	3	4	5	6	7	8	9	10	11	
1937	242	4,364	26	472	137	2,930	163	3,402	50	1,242	
1938	236	4,361	39	653	140	3,103	179	3,756	55	1,436	
1939	231	4,334	36	527	128	2,388	164	2,915	64	1,577	
1948	29	677	48	1,601	74	1,694	122	3,295	116	3,409	
1949	32	726	63	2,262	82	1,956	145	4,218	129	3,797	
1950	33	749	67	2,384	85	2,111	152	4,495	140	4,390	
1951	38	830	72	2,568	85	2,149	157	4,717	145	4,414	
1952	43	841	88	3,005	86	2,048	174	5,103	149	4,941	
1953	46	892	107	3,681	81	2,069	188	5,750	153	5,095	
1954	46	892	132	4,546	79	2,008	211	6,554	184	5,460	
1955	35	591	170	6,050	66	1,685	236	7,735	170	5,443	
1956	35	610	198	6,845	57	1,555	255	8,400	184	5,457	

## Autobus et autocars (suite). - Autobussen en autocars (vervolg).

LIGNES D'AUTOBUS AUTORISÉES AUTOBUSLIJNEN TOEGESTAAN					Services d'autocars Autocar-diensten			Services spéciaux d'autobus (1) Speciale autobusdiensten	
Aux sociétés de tramways  Aan trammaat- schappijen		Total  Totaal			Nombre d'entre- preneurs  Aantal ondernemingen	Véhicules affectés  Gebruik van de voertuigen		Nombre d'entre- preneurs  Aantal ondernemingen	Véhicules pourvus d'un permis de circulation
Nom- bre Aan- tal	Lon- gueur Lengte (km)	Nom- bre Aan- tal	Lon- gueur Lengte (km)	Nombre de véhicules Aantal voertuigen		exclusiv. aux services d'autocars uitsluitend voor autocar- diensten	aux services publics d'autobus et d'autocars voor openbare autobus- en autocardi- diensten		Voertuigen voorzien van een vergunning
12	13	14	15	16	17	18	19	21	20
29	229	484	9,237	(2) 1,400	560	573	698	393	308
31	244	501	9,797	(2) 1,311	655	649	677	487	347
33	250	492	9,076	(2) 1,304	661	722	651	379	379
11	101	278	7,482	807	700	989	—	454	348
13	113	319	8,854	908	912	1,236	—	469	476
13	113	338	9,747	942	876	(3) 1,422	(4) 178	541	487
16	118	356	10,079	983	876	(3) 1,493	(4) 198	613	456
20	145	386	11,030	1,109	889	(3) 1,578	(4) 183	594	538
23	158	410	11,895	1,242	918	(3) 1,788	(4) 187	651	415
29	213	470	13,119	1,401	936	(3) 1,873	(3) 190	713	492
33	266	474	14,035	1,648	933	(3) 1,954	(4) 214	936	614
46	343	520	14,810	1,789	913	(3) 1,976	(4) 242	1,125	695

(1) Véhicules affectés à des services spéciaux d'autobus. — La catégorie des services privés de transport en commun de personnes a cessé d'exister depuis la mise en application de l'arrêté-loi du 30 décembre 1946. Sans que l'analogie soit parfaite, on peut faire correspondre à ces services privés, les services spéciaux d'autobus prévus par la législation en vigueur actuellement.

(2) Environ 650 de ces véhicules furent également utilisés pour l'exploitation des services publics d'autocars.

(3) A partir du 31-3-1950, véhicules autorisés à circuler tous les jours.

(4) A partir du 31-3-1950, véhicules autorisés le dimanche et les jours fériés seulement. Ces autocars sont déjà compris dans la colonne 21 (services spéciaux d'autobus).

(1) Voertuigen aangewend voor speciale autobusdiensten. — De categorie van de private diensten voor gemeenschappelijk personenvervoer werd opgeheven sedert het toepassen van de besluitwet van 30 december 1946. Alhoewel de vergelijking niet volledig opgaat, mag men aannemen dat de speciale autobusdiensten, voorzien door de nu geldende wetgeving, met de vroegere private diensten overeenkomen.

(2) Ongeveer 650 van deze voertuigen werden eveneens gebruikt voor de uitbating van openbare autocardiensten.

(3) Vanaf 31-3-1950, voertuigen met een vergunning voor alle dagen.

(4) Vanaf 31-3-1950, voertuigen met vergunning uitsluitend voor Zonen feestdagen. Deze autocars zijn reeds begrepen in de kolom 21 (speciale autobusdiensten).

## Mouvement des aéroports belges. - Année 1955.

### Trafic commercial A l'arrivée

AÉRODROMES LUCHTHAVENS	TRAFIC BELGE — BELGISCH VERKEER							TRAFIC	
	Nombre de vols Aantal vluchten	Passagers Passagiers	Fret Vrachtgoed (kg)	Bagages Reisgoed (kg)	Courrier Post- stukken (kg)	Sièges utilisés Benutte plaatsen (%)	Capacité utilisée Benutte capaciteit (%)	Nombre de vols Aantal vluchten	Passagers Passa- giers
<b>Trafic régulier.</b>									
Antwerpen - Anvers (Deurne) .....	1,429	13,732	117,223	142,355	12,644	50	43	—	—
Bruxelles - Brussel (Melsbroek) .....	10,507	146,353	3,558,115	2,124,288	631,185	48	54	3,448	68,268
Knokke (Het Zoute - Le Zoute) .....	161	1,140	4	14,548	—	44	37	—	—
Liège - Luik (Bierset) .....	1	—	—	—	18	—	2	—	—
Oostende - Ostende .....	206	4,285	11,809	53,494	253	54	52	844	10,603
<i>Total. - Totaal</i>	<b>12,304</b>	<b>165,510</b>	<b>3,687,151</b>	<b>2,334,685</b>	<b>644,100</b>	<b>48</b>	<b>53</b>	<b>4,292</b>	<b>78,871</b>
<b>Trafic spécial <sup>(1)</sup></b>									
Antwerpen - Anvers (Deurne) .....	17	135	27,100	619	112	25	72	1	—
Bruxelles - Brussel (Melsbroek) .....	512	6,105	314,672	98,836	7,531	34	49	343	7,436
Charleroi (Gosselies) .....	—	—	—	—	—	—	—	1	2
Gent - Gand (St-Denijs-Westrem) .....	—	—	—	—	—	—	—	1	—
Knokke (Het Zoute - Le Zoute) .....	2	31	—	41	—	89	67	—	—
Liège - Luik (Bierset) .....	1	1	—	—	—	4	3	—	—
Oostende - Ostende .....	9	63	9,687	1,247	562	21	57	26	103
<i>Total. - Totaal</i>	<b>541</b>	<b>6,335</b>	<b>351,459</b>	<b>100,743</b>	<b>8,205</b>	<b>34</b>	<b>50</b>	<b>372</b>	<b>7,541</b>
<b>Trafic à la demande. — Taxis aériens <sup>(2)</sup></b>									
Antwerpen - Anvers (Deurne) .....	—	—	—	—	—	—	—	146	1,098
Bruxelles - Brussel (Melsbroek) .....	229	1,846	5,925	39,413	—	53	47	268	1,877
Charleroi (Gosselies) .....	—	—	—	—	—	—	—	34	27
Gent - Gand (St-Denijs-Westrem) .....	109	115	—	—	—	31	9	3	1
Grimbergen .....	—	—	—	—	—	—	—	2	6
Knokke (Het Zoute - Le Zoute) .....	18	55	400	—	—	53	33	4	38
Liège - Luik (Bierset) .....	—	—	—	—	—	—	—	4	38
Oostende - Ostende .....	15	38	7,793	880	—	27	78	83	740
<i>Total. - Totaal</i>	<b>371</b>	<b>2,054</b>	<b>14,118</b>	<b>40,293</b>	<b>—</b>	<b>50</b>	<b>40</b>	<b>544</b>	<b>3,825</b>
<b>Trafic commercial. — Total <sup>(2)</sup></b>									
Antwerpen - Anvers (Deurne) .....	1,446	13,867	144,323	142,974	12,756	49	44	147	1,098
Bruxelles - Brussel (Melsbroek) .....	11,248	154,304	3,878,712	2,262,537	638,716	47	54	4,059	77,581
Charleroi (Gosselies) .....	—	—	—	—	—	—	—	35	29
Gent - Gand (St-Denijs-Westrem) .....	109	115	—	—	—	31	9	4	1
Grimbergen .....	—	—	—	—	—	—	—	2	6
Knokke (Het Zoute - Le Zoute) .....	181	1,226	404	14,589	—	45	37	4	38
Liège - Luik (Bierset) .....	2	1	—	—	18	3	2	4	38
Oostende - Ostende .....	230	4,386	29,289	55,621	815	52	53	953	11,446
<i>Total. - Totaal</i>	<b>13,216</b>	<b>173,899</b>	<b>4,052,728</b>	<b>2,475,721</b>	<b>652,305</b>	<b>48</b>	<b>53</b>	<b>5,208</b>	<b>90,237</b>

### Mouvement du transit <sup>(3)</sup> - Année 1955.

AÉRODROMES LUCHTHAVENS	TRAFIC RÉGULIER REGELMATIGE VLUCHTEN				TRAFIC SPECIALE	
	Passagers Passagiers	Fret Vrachtgoed	Bagages Reisgoed	Courrier Poststukken	Passagers Passagiers	Fret Vrachtgoed
Antwerpen - Anvers (Deurne) .....	8,181	33,552	86,826	11,461	2	1,950
Bruxelles - Brussel (Melsbroek) .....	42,067	650,097	680,459	339,397	5,275	180,852
Knokke (Het Zoute - Le Zoute) .....	37	—	143	—	—	—
Liège - Luik (Bierset) .....	—	—	—	—	—	—
Oostende - Ostende .....	1,444	7,895	18,866	253	41	14,884
<i>Total. - Totaal</i>	<b>51,729</b>	<b>691,544</b>	<b>786,294</b>	<b>351,111</b>	<b>5,318</b>	<b>197,686</b>

(1) Vols effectués par des compagnies exploitant des lignes régulières, mais en dehors des horaires prévus.  
(2) Le trafic local des vols à la demande n'est pas repris dans ce tableau. Voir tableau au départ.  
(3) Les données relatives au mouvement de transit sont aussi comprises dans le trafic à l'arrivée et au départ.

## Bedrijvigheid der Belgische luchthavens. - Jaar 1955.

### Vluchten met handelskarakter Bij aankomst.

ÉTRANGER — VREEMD VERKEER					TRAFFIC TOTAL — TOTAAL VERKEER						
Fret Vrachtgoed (kg)	Bagages Reisgoed (kg)	Courrier Poststukken (kg)	Sièges utilisés Benutte plaatsen (%)	Capacité utilisée Benutte capaciteit (%)	Nombre de vols Aantal vluchten	Passagers Passagiers	Fret Vrachtgoed (kg)	Bagages Reisgoed (kg)	Courrier Poststukken (kg)	Sièges utilisés benutte plaatsen (%)	Capacité utilisée Benutte capaciteit (%)
<b>Regelmatige vluchten.</b>											
—	—	—	—	—	1,429	13,732	117,223	142,355	12,644	50	43
1,638,425	1,062,633	469,200	42	39	13,955	214,621	5,196,540	3,186,921	1,100,385	46	48
—	—	—	—	—	161	1,140	4	14,548	—	44	37
—	—	—	—	—	1	—	—	—	18	—	2
857,619	107,637	—	66	53	1,050	14,888	869,428	161,131	253	62	53
<b>2,496,044</b>	<b>1,170,270</b>	<b>469,200</b>	<b>44</b>	<b>41</b>	<b>16,596</b>	<b>244,381</b>	<b>6,183,195</b>	<b>3,504,955</b>	<b>1,113,300</b>	<b>47</b>	<b>48</b>
<b>Speciale vluchten (1).</b>											
4,250	—	—	—	94	18	135	31,350	619	112	23	74
198,455	143,742	71,211	38	33	855	13,541	513,127	242,578	78,742	36	39
4,035	—	—	13	76	1	2	4,035	—	—	13	76
—	—	—	—	—	1	—	—	—	—	—	—
—	—	—	—	—	2	31	—	41	—	89	67
—	—	—	—	—	1	1	—	—	—	4	3
17,214	1,064	29	25	31	35	166	26,901	2,311	591	23	37
<b>223,954</b>	<b>144,806</b>	<b>71,240</b>	<b>38</b>	<b>33</b>	<b>913</b>	<b>13,876</b>	<b>575,413</b>	<b>245,549</b>	<b>79,445</b>	<b>36</b>	<b>39</b>
<b>Vluchten op aanvraag. — Luchttaxi's (2).</b>											
98,20	22,462	—	37	41	146	1,098	9,820	22,462	—	37	41
173,743	27,176	2,888	27	51	497	3,723	179,668	66,589	2,888	35	49
125,058	—	—	5	72	34	27	125,058	—	—	5	72
—	—	—	6	5	112	116	—	—	—	30	9
200	—	—	60	54	2	6	200	—	—	60	54
500	—	—	68	61	22	93	900	—	—	58	41
300	150	—	49	49	4	38	300	150	—	49	49
10,096	5,654	—	54	40	98	778	17,889	6,534	—	52	43
<b>319,717</b>	<b>55,442</b>	<b>2,888</b>	<b>32</b>	<b>50</b>	<b>915</b>	<b>5,879</b>	<b>333,835</b>	<b>95,735</b>	<b>2,888</b>	<b>36</b>	<b>47</b>
<b>Totaal der vluchten met handelskarakter (2).</b>											
14,070	22,462	—	36	42	1,593	14,965	158,393	165,436	12,756	48	43
2,010,623	1,233,551	543,299	41	39	15,307	231,885	5,889,335	3,496,088	1,182,015	45	47
129,093	—	—	5	72	35	29	129,093	—	—	5	72
—	—	—	4	4	113	116	—	—	—	30	9
200	—	—	60	54	2	6	200	—	—	60	54
500	—	—	68	61	185	1,264	904	14,589	—	45	38
300	150	—	49	49	6	39	300	150	18	35	32
884,929	114,355	29	64	52	1,183	15,832	914,218	169,976	844	61	52
<b>3,039,715</b>	<b>1,370,518</b>	<b>543,328</b>	<b>43</b>	<b>40</b>	<b>18,424</b>	<b>264,136</b>	<b>7,092,443</b>	<b>3,846,239</b>	<b>1,195,633</b>	<b>46</b>	<b>47</b>

### Transietverkeer (3). - Jaar 1955.

SPÉCIAL VLUCHTEN		TRAFFIC A LA DEMANDE VLUCHTEN OP AANVRAAG				TOTAL TOTAAL			
Bagages Reisgoed	Courrier Poststukken	Passagers Passagiers	Fret Vrachtgoed	Bagages Reisgoed	Courrier Poststukken	Passagers Passagiers	Fret Vrachtgoed	Bagages Reisgoed	Courrier Poststukken
—	26	189	60	4,778	—	8,372	35,562	91,604	11,487
95,328	51,533	670	74,096	11,102	1,210	48,012	905,045	786,889	392,140
—	—	—	—	—	—	37	—	143	—
—	—	6	—	—	—	6	—	—	—
677	537	110	1,284	799	—	1,595	24,063	20,342	790
<b>96,005</b>	<b>52,096</b>	<b>975</b>	<b>75,440</b>	<b>16,679</b>	<b>1,210</b>	<b>58,022</b>	<b>964,670</b>	<b>898,978</b>	<b>404,417</b>

(1) Vluchten uitgevoerd door maatschappijen die regelmatige lijnen uitbaten, maar buiten de voorziene uurrooster.

(2) De lokale vluchten op aanvraag zijn niet begrepen in deze tabel. Zie tabel bij vertrek.

(3) De gegevens betreffende het transietverkeer zijn eveneens begrepen in het verkeer bij aankomst en bij vertrek.

**Mouvement des aéroports belges. - Année 1955.**  
Trafic commercial.  
Au départ.

AÉRODROMES LUCHTHAVENS	TRAFIC BELGE — BELGISCH VERKEER							TRAFIC	
	Nombre de vols Aantal vluchten	Passagers Passagiers	Fret Vrachtgoed (kg)	Bagages Reisgoed (kg)	Courrier Post- stukken (kg)	Sièges utilisés Benutte plaatsen (%)	Capacité utilisée Benutte capaciteit (%)	Nombre de vols Aantal vluchten	Passagers Passagiers

**Trafic régulier.**

Antwerpen - Anvers (Deurne) .....	1,422	12,379	66,930	130,059	12,215	45	38	1	3
Bruxelles - Brussel (Melsbroek) .....	10,539	144,284	3,015,125	2,079,524	799,676	47	52	3,465	70,795
Knokke (Het Zoute - Le Zoute) .....	158	1,043	12	14,398	—	42	36	—	—
Liège - Luik (Bierset) .....	1	—	—	—	—	—	—	—	—
Oostende - Ostende .....	205	4,051	19,283	54,414	267	52	51	835	9,574
<b>Totaal - Total :</b>	<b>12,325</b>	<b>161,757</b>	<b>3,101,350</b>	<b>2,278,395</b>	<b>812,158</b>	<b>47</b>	<b>51</b>	<b>4,301</b>	<b>80,372</b>

**Trafic spécial <sup>(1)</sup>**

Antwerpen - Anvers (Deurne) .....	14	101	3,411	1,150	27	23	28	—	—
Bruxelles - Brussel (Melsbroek) .....	494	6,548	350,706	104,140	15,304	38	56	330	7,502
Charleroi (Gosselies) .....	—	—	—	—	—	—	—	1	2
Knokke (Het Zoute - Le Zoute) .....	2	25	—	—	—	71	53	—	—
Liège - Luik (Bierset) .....	1	3	1,600	—	—	11	61	—	—
Oostende - Ostende .....	9	145	649	1,893	38	49	47	26	108
<b>Totaal - Total :</b>	<b>520</b>	<b>6,822</b>	<b>356,366</b>	<b>107,183</b>	<b>15,369</b>	<b>38</b>	<b>55</b>	<b>357</b>	<b>7,612</b>

**Trafic à la demande — Taxis aériens <sup>(2)</sup>**

Antwerpen - Anvers (Deurne) .....	—	—	—	—	—	—	—	143	1,262
Bruxelles - Brussel (Melsbroek) .....	226	2,008	51,288	48,711	453	58	60	266	2,342
Charleroi (Gosselies) .....	1	2	—	—	—	20	20	34	19
Gent - Gand (St-Denijs-Westrem) .....	108	120	13,595	—	—	32	24	3	—
Grimbergen .....	1	1	100	—	—	50	88	1	6
Knokke (Het Zoute - Le Zoute) .....	20	50	—	25	—	42	26	4	34
Liège - Luik (Bierset) .....	—	—	—	—	—	—	—	3	36
Oostende - Ostende .....	12	38	1,284	30	—	32	34	86	770
<b>Totaal - Total :</b>	<b>368</b>	<b>2,219</b>	<b>66,267</b>	<b>48,766</b>	<b>453</b>	<b>54</b>	<b>52</b>	<b>540</b>	<b>4,469</b>

**Trafic commercial — Total <sup>(2)</sup>**

Antwerpen - Anvers (Deurne) .....	1,436	12,480	70,341	131,209	12,242	45	38	144	1,265
Bruxelles - Brussel (Melsbroek) .....	11,259	152,840	3,417,119	2,232,375	815,433	47	53	4,061	80,639
Charleroi (Gosselies) .....	1	2	—	—	—	20	20	35	21
Gent - Gand (St-Denijs-Westrem) .....	108	120	13,595	—	—	32	24	3	—
Grimbergen .....	1	1	100	—	—	50	88	1	6
Knokke (Het Zoute - Le Zoute) .....	180	1,118	12	14,423	—	42	36	4	34
Liège - Luik (Bierset) .....	2	3	1,600	—	—	9	45	3	36
Oostende - Ostende .....	226	4,234	21,216	56,337	305	51	51	947	10,452
<b>Totaal - Total :</b>	<b>13,213</b>	<b>170,798</b>	<b>3,523,983</b>	<b>2,434,344</b>	<b>827,980</b>	<b>47</b>	<b>51</b>	<b>5,198</b>	<b>92,453</b>

**Trafic à la demande. — Vols locaux <sup>(3)</sup>**

Gent-Gand (St Denijs-Westrem) .....	36	35	3,375	—	—	34	23	—	—
Grimbergen .....	62	39	6,050	—	—	34	61	—	—
<b>Totaal - Total :</b>	<b>98</b>	<b>74</b>	<b>9,425</b>	<b>—</b>	<b>—</b>	<b>34</b>	<b>36</b>	<b>—</b>	<b>—</b>

(1) Vols effectués par des compagnies exploitant des lignes régulières, mais en dehors des horaires prévus.

(2) Non compris les vols locaux à la demande.

(3) Vol local = départ et arrivée au même aéroport. Les vols repris dans le présent tableau concernent le parachutage de journaux.

## Bedrijvigheid der Belgische luchthavens. - Jaar 1955.

### Vluchten met handelskarakter.

#### Bij vertrek.

ÉTRANGER — VREEMD VERKEER					TRAFIC TOTAL — TOTAAL VERKEER						
Fret Vrachtgoed (kg)	Bagages Reisgoed (kg)	Courrier Poststukken (kg)	Sièges utilisés Benutte plaatsen (%)	Capacité utilisée Benutte capaciteit (%)	Nombre de vols Aantal vluchten	Passagers Passagiers	Fret Vrachtgoed (kg)	Bagages Reisgoed (kg)	Courrier Poststukken (kg)	Sièges utilisés Benutte plaatsen (%)	Capacité utilisée Benutte capaciteit (%)

#### Regelmatige vluchten.

—	—	—	30	30	1,423	12,382	66,930	130,059	12,215	45	38
1,369,458	1,094,245	413,229	44	38	14,004	215,079	4,384,583	3,173,769	1,212,905	46	47
—	—	—	—	—	158	1,043	12	14,398	—	42	36
—	—	—	—	—	1	—	—	—	—	—	—
759,765	95,470	—	61	47	1,040	13,625	779,048	149,884	267	58	48
<b>2,129,223</b>	<b>1,189,715</b>	<b>413,229</b>	<b>45</b>	<b>39</b>	<b>16,626</b>	<b>242,129</b>	<b>5,230,573</b>	<b>3,468,110</b>	<b>1,225,387</b>	<b>47</b>	<b>46</b>

#### Speciale vluchten.<sup>(1)</sup>

—	—	—	—	—	14	101	3,411	1,150	27	23	28
231,579	153,020	66,442	41	36	824	14,050	582,285	257,160	81,746	40	44
—	—	—	13	3	1	2	—	—	—	13	3
—	—	—	—	—	2	25	—	—	—	71	53
—	—	—	—	—	1	3	1,600	—	—	11	61
36,053	1,000	499	27	58	35	253	36,702	2,893	537	36	55
<b>267,632</b>	<b>154,020</b>	<b>66,941</b>	<b>41</b>	<b>37</b>	<b>877</b>	<b>14,434</b>	<b>623,998</b>	<b>261,203</b>	<b>82,310</b>	<b>39</b>	<b>44</b>

#### Vluchten op aanvraag — Luchttaxi's.<sup>(2)</sup>

4,796	33,243	—	43	48	143	1,262	4,796	33,243	—	43	48
99,231	32,193	533	35	46	492	4,350	150,519	80,904	986	43	52
1,655	—	—	4	2	35	21	1,655	—	—	4	2
—	—	—	—	—	111	120	13,595	—	—	32	23
—	45	—	75	45	2	7	100	45	—	70	52
—	—	—	61	46	24	84	—	25	—	48	31
—	50	—	54	47	3	36	—	50	—	54	47
30,746	5,397	—	52	49	98	808	32,030	5,427	—	51	48
<b>136,428</b>	<b>70,928</b>	<b>533</b>	<b>38</b>	<b>41</b>	<b>908</b>	<b>6,688</b>	<b>202,695</b>	<b>119,694</b>	<b>986</b>	<b>42</b>	<b>44</b>

#### Totaal der vluchten met handelskarakter.<sup>(2)</sup>

4,796	33,243	—	43	48	1,580	13,745	75,137	164,452	12,242	44	39
1,700,268	1,279,458	480,204	43	48	15,320	233,479	5,117,387	3,511,833	1,295,637	46	47
1,655	—	—	4	2	36	23	1,655	—	—	4	2
—	—	—	—	—	111	120	13,595	—	—	32	23
—	45	—	75	45	2	7	100	45	—	70	52
—	—	—	61	46	184	1,152	12	14,423	—	43	36
—	50	—	54	47	5	39	1,600	50	—	38	46
826,564	101,867	499	60	48	1,173	14,686	847,780	158,204	804	57	48
<b>2,533,283</b>	<b>1,414,663</b>	<b>480,703</b>	<b>44</b>	<b>39</b>	<b>18,411</b>	<b>263,251</b>	<b>6,057,266</b>	<b>3,849,007</b>	<b>1,308,683</b>	<b>46</b>	<b>46</b>

#### Vluchten op aanvraag. Locale vluchten.<sup>(3)</sup>

—	—	—	—	—	36	35	3,375	—	—	34	23
—	—	—	—	—	62	39	6,050	—	—	34	61
—	—	—	—	—	98	74	9,425	—	—	34	36

(1) Vluchten uitgevoerd door maatschappijen die regelmatige lijnen uitbaten, maar buiten de voorziene uurrooster.

(2) Locale vluchten op aanvraag niet inbegrepen.

(3) Locale vlucht = vertrek en aankomst op hetzelfde vliegveld. De in onderhavige tabel opgenomen vluchten hebben betrekking op het parachuteren van dagbladen.

## Mouvements des aéroports belges. - Année 1956.

### Trafic commercial A l'arrivée

AÉRODROMES LUCHTHAVENS	TRAFIC BELGE — BELGISCH VERKEER						TRAFIC	
	Nombre de vols Aantal vluchten	Passagers Passagiers	Fret Vrachtgoed (kg)	Bagages Reisgoed (kg)	Courrier Post- stukken (kg)	Sièges utilisés Benutte plaatsen (%)	Capacité utilisée Benutte capaciteit (%)	Nombre de vols Aantal vluchten

#### Trafic régulier.

Antwerpen - Anvers (Deurne) .....	1,329	15,624	131,182	149,313	18,387	58	36	—	—
Bruxelles - Brussel (Melsbroeck) .....	11,076	173,095	4,555,549	2,283,426	625,764	51	47	3,500	77,697
Knokke (Het Zoute - Le Zoute) .....	89	1,598	—	21,473	—	68	67	—	—
Liège - Luik (Bierset) .....	1	—	—	—	20	—	2	—	—
Oostende - Ostende .....	170	3,036	257	37,995	16	49	44	1,861	22,306
<i>Total. - Totaal</i>	<b>12,665</b>	<b>193,353</b>	<b>4,686,988</b>	<b>2,492,207</b>	<b>644,187</b>	<b>51</b>	<b>46</b>	<b>5,361</b>	<b>100,003</b>

#### Trafic spécial <sup>(1)</sup>.

Antwerpen - Anvers (Deurne) .....	3	—	6,100	—	—	—	68	5	69
Bruxelles - Brussel (Melsbroeck) .....	579	6,277	377,012	97,844	24,397	31	43	226	3,853
Knokke (Het Zoute - Le Zoute) .....	4	49	—	623	—	53	52	—	—
Liège - Luik (Bierset) .....	2	—	—	—	51	—	1	—	—
Oostende - Ostende .....	6	45	21	571	—	23	22	46	228
<i>Total. - Totaal</i>	<b>594</b>	<b>6,371</b>	<b>383,133</b>	<b>99,038</b>	<b>24,448</b>	<b>31</b>	<b>43</b>	<b>277</b>	<b>4,150</b>

#### Trafic à la demande. — Taxis aériens <sup>(2)</sup>.

Antwerpen - Anvers (Deurne) .....	3	11	30	8	—	32	28	157	1,185
Bruxelles - Brussel (Melsbroeck) .....	112	1,260	5,269	27,290	—	69	61	238	1,432
Charleroi (Gosselies) .....	—	—	—	—	—	—	—	27	24
Gent - Gand (St-Denijs-Westrem) .....	72	45	—	—	—	23	8	—	—
Grimbergen .....	8	1	—	—	—	5	2	—	—
Knokke (Het Zoute - Le Zoute) .....	11	32	800	91	—	52	52	11	32
Liège - Luik (Bierset) .....	—	—	—	—	—	—	—	3	4
Oostende - Ostende .....	2	1	3,120	—	—	3	98	29	191
<i>Total. - Totaal</i>	<b>208</b>	<b>1,350</b>	<b>9,219</b>	<b>27,389</b>	<b>—</b>	<b>62</b>	<b>51</b>	<b>465</b>	<b>2,868</b>

#### Trafic commercial. — Total <sup>(2)</sup>.

Antwerpen - Anvers (Deurne) .....	1,335	15,635	137,312	149,321	18,387	58	37	162	1,254
Bruxelles - Brussel (Melsbroeck) .....	11,767	180,632	4,937,830	2,408,560	650,161	50	47	3,964	82,982
Charleroi (Gosselies) .....	—	—	—	—	—	—	—	27	24
Gent - Gand (St-Denijs-Westrem) .....	72	45	—	—	—	23	8	—	—
Grimbergen .....	8	1	—	—	—	5	2	—	—
Knokke (Het Zoute - Le Zoute) .....	104	1,679	800	22,187	—	67	66	11	32
Liège - Luik (Bierset) .....	3	—	—	—	71	—	2	3	4
Oostende - Ostende .....	178	3,082	3,398	38,566	16	47	44	1,936	22,725
<i>Total. - Totaal</i>	<b>13,467</b>	<b>201,074</b>	<b>5,079,340</b>	<b>2,618,634</b>	<b>668,635</b>	<b>50</b>	<b>46</b>	<b>6,103</b>	<b>107,021</b>

## Mouvement du transit <sup>(3)</sup>. - Année 1956.

AÉRODROMES LUCHTHAVENS	TRAFIC RÉGULIER REGELMATIGE VLUCHTEN				TRAFIC SPÉCIALE	
	Passagers Passagiers	Fret Vrachtgoed	Bagages Reisgoed	Courrier Poststukken	Passagers Passagiers	Fret Vrachtgoed
Antwerpen - Anvers (Deurne) .....	10,048	83,377	97,523	14,641	—	—
Bruxelles - Brussel (Melsbroeck) .....	32,319	513,832	560,070	258,886	2,896	212,177
Charleroi (Gosselies) .....	—	—	—	—	—	—
Knokke (Het Zoute - Le Zoute) .....	453	—	5,374	—	22	—
Oostende - Ostende .....	337	8,671	5,277	16	95	—
<i>Total. - Totaal</i>	<b>43,157</b>	<b>605,880</b>	<b>668,244</b>	<b>273,543</b>	<b>3,013</b>	<b>212,177</b>

(1) Vols effectués par des compagnies exploitant des lignes régulières, mais en dehors des horaires prévus.

(2) Le trafic local des vols à la demande n'est pas repris dans ce tableau. Voir tableau au départ.

(3) Les données relatives au mouvement de transit sont aussi comprises dans le trafic à l'arrivée et au départ.



## Bedrijvigheid der Belgische luchthavens. - Jaar 1956.

### Vluchten met handelskarakter. Bij aankomst.

ÉTRANGER — VREEMD VERKEER					TRAFFIC TOTAL — TOTAAL VERKEER						
Fret Vrachtgoed (kg)	Bagages Reisgoed (kg)	Courrier Poststukken (kg)	Sièges utilisés Benutte plaatsen (%)	Capacité utilisée Benutte capaciteit (%)	Nombre de vols Aantal vluchten	Passagers Passagiers	Fret Vrachtgoed (kg)	Bagages Reisgoed (kg)	Courrier Poststukken (kg)	Sièges utilisés Benutte plaatsen (%)	Capacité utilisée Benutte capaciteit (%)

#### Regelmatige vluchten.

—	—	—	—	—	1,329	15,624	131,182	149,313	18,387	58	36
1,443,367	1,149,433	452,255	47	43	14,576	250,792	5,998,916	3,432,859	1,078,019	50	46
—	—	—	—	—	89	1,598	—	21,473	—	68	67
—	—	—	—	—	1	—	—	—	20	—	2
1,871,504	270,097	—	68	45	2,031	25,342	1,871,761	308,092	16	65	45
<b>3,314,871</b>	<b>1,419,530</b>	<b>452,255</b>	<b>51</b>	<b>44</b>	<b>18,026</b>	<b>293,356</b>	<b>8,001,859</b>	<b>3,911,737</b>	<b>1,096,442</b>	<b>51</b>	<b>45</b>

#### Speciale vluchten. <sup>(1)</sup>

1,303	1,146	2	36	40	8	69	7,403	1,146	2	25	49
165,670	66,954	31,764	34	35	805	10,130	542,682	164,798	56,161	32	40
—	—	—	—	—	4	49	—	623	—	53	52
—	—	—	—	—	2	—	—	—	51	—	1
23,748	2,666	—	26	21	52	273	23,769	3,237	—	26	21
<b>190,721</b>	<b>70,766</b>	<b>31,766</b>	<b>34</b>	<b>33</b>	<b>871</b>	<b>10,521</b>	<b>573,854</b>	<b>169,804</b>	<b>56,214</b>	<b>32</b>	<b>39</b>

#### Vluchten op aanvraag. — Luchttaxi's. <sup>(2)</sup>

8,292	25,693	—	40	41	160	1,196	8,322	25,701	—	40	41
140,711	21,309	1,779	21	38	350	2,692	145,980	48,599	1,779	31	43
48,336	50	—	6	59	27	24	48,336	50	—	6	59
—	—	—	—	—	72	45	—	—	—	23	8
—	—	—	—	—	8	1	—	—	—	5	2
550	423	—	23	31	22	64	1,350	514	—	32	38
—	—	—	13	13	3	4	—	—	—	13	13
8,616	1,813	—	47	42	31	192	11,736	1,813	—	43	45
<b>206,505</b>	<b>49,288</b>	<b>1,779</b>	<b>26</b>	<b>41</b>	<b>673</b>	<b>4,218</b>	<b>215,724</b>	<b>76,677</b>	<b>1,779</b>	<b>32</b>	<b>43</b>

#### Totaal der vluchten met handelskarakter. <sup>(2)</sup>

9,595	26,839	2	40	41	1,497	16,889	146,907	176,160	18,389	56	37
1,749,748	1,237,696	485,798	46	42	15,731	263,614	6,687,578	3,646,256	1,135,959	48	45
48,336	50	—	6	59	27	24	48,336	50	—	6	59
—	—	—	—	—	72	45	—	—	—	23	8
—	—	—	—	—	8	1	—	—	—	5	2
550	423	—	23	31	115	1,711	1,350	22,610	—	65	65
—	—	—	13	13	6	4	—	—	71	6	5
1,903,868	274,576	—	66	45	2,114	25,807	1,907,266	313,142	16	63	45
<b>3,712,097</b>	<b>1,539,584</b>	<b>485,800</b>	<b>49</b>	<b>43</b>	<b>19,570</b>	<b>308,095</b>	<b>8,791,437</b>	<b>4,158,218</b>	<b>1,154,435</b>	<b>50</b>	<b>45</b>

### Transietverkeer. <sup>(3)</sup> - Jaar 1956.

SPÉCIAL VLUCHTEN		TRAFFIC A LA DEMANDE VLUCHTEN OP AANVRAAG				TOTAL TOTAAL			
Bagages Reisgoed	Courrier Poststukken	Passagers Passagiers	Fret Vrachtgoed	Bagages Reisgoed	Courrier Poststukken	Passagers Passagiers	Fret Vrachtgoed	Bagages Reisgoed	Courrier Poststukken
—	—	248	144	5,829	—	10,296	83,521	103,352	14,641
50,737	26,944	757	89,960	9,117	421	35,972	815,969	619,924	286,251
—	—	2	—	50	—	2	—	50	—
212	—	—	—	—	—	475	—	5,586	—
1,140	—	38	—	444	—	470	8,671	6,861	16
<b>52,089</b>	<b>26,944</b>	<b>1,045</b>	<b>90,104</b>	<b>15,440</b>	<b>421</b>	<b>47,215</b>	<b>908,161</b>	<b>735,773</b>	<b>300,908</b>

(1) Vluchten uitgevoerd door maatschappijen die regelmatige lijnen uitbaten, maar buiten de voorziene uurrooster.

(2) Locale vluchten op aanvraag niet inbegrepen in deze tabel. Zie tabel bij vertrek.

(3) De gegevens betreffende het transietverkeer zijn eveneens begrepen in het verkeer bij aankomst en bij vertrek.

## Mouvement des aéroports belges. - Année 1956.

### Trafic commercial Au départ.

AÉRODROMES LUCHTHAVENS	TRAFIC BELGE — BELGISCH VERKEER							TRAFIC	
	Nombre de vols Aantal vluchten	Passagers Passagiers	Fret Vrachtgoed (kg)	Bagages Reisgoed (kg)	Courrier Post- stukken (kg)	Sièges utilisés Benutte plaatsen (%)	Capacité utilisée Benutte capaciteit (%)	Nombre de vols Aantal vluchten	Passagers Passagiers

#### Trafic régulier.

Antwerpen - Anvers (Deurne) .....	1,319	14,600	95,022	139,973	16,603	54	33	—	—
Bruxelles - Brussel (Melsbroek) .....	11,150	176,402	3,991,568	2,561,115	896,429	51	47	3,508	78,464
Knokke (Het Zoute - Le Zoute) .....	93	1,444	—	20,086	—	58	58	—	—
Liège - Luik (Bierset) .....	1	—	—	—	—	—	—	—	—
Oostende - Ostende .....	176	3,023	3,289	40,131	16	48	44	1,869	21,733
<i>Total. - Totaal</i>	<b>12,739</b>	<b>195,469</b>	<b>4,089,879</b>	<b>2,761,305</b>	<b>913,048</b>	<b>51</b>	<b>46</b>	<b>5,377</b>	<b>100,197</b>

#### Trafic spécial <sup>(1)</sup>.

Antwerpen - Anvers (Deurne) .....	3	2	—	—	—	2	2	5	66
Bruxelles - Brussel (Melsbroek) .....	514	5,366	420,178	68,860	10,071	31	51	212	3,537
Knokke (Het Zoute - Le Zoute) .....	4	44	—	591	—	39	39	—	—
Liège - Luik (Bierset) .....	2	4	—	50	20	11	10	—	—
Oostende - Ostende .....	5	98	—	1,436	—	61	47	35	126
<i>Total. - Totaal</i>	<b>528</b>	<b>5,514</b>	<b>420,178</b>	<b>70,937</b>	<b>10,091</b>	<b>31</b>	<b>50</b>	<b>252</b>	<b>3,729</b>

#### Trafic à la demande — Taxis aériens <sup>(2)</sup>.

Antwerpen - Anvers (Deurne) .....	3	10	30	—	1	29	25	154	1,496
Bruxelles - Brussel (Melsbroek) .....	118	1,683	16,741	39,150	—	81	79	230	2,910
Charleroi (Gosselies) .....	—	—	—	—	—	—	—	27	26
Gent - Gand (Sint-Denijs-Westrem) .....	73	52	8,795	80	—	25	30	—	—
Grimbergen .....	31	8	2,530	—	—	9	19	—	—
Knokke (Het Zoute - Le Zoute) .....	11	34	250	48	—	56	45	11	25
Liège - Luik (Bierset) .....	—	—	—	—	—	—	—	3	5
Oostende - Ostende .....	2	3	—	—	—	8	7	34	192
<i>Total. - Totaal</i>	<b>238</b>	<b>1,790</b>	<b>28,346</b>	<b>39,278</b>	<b>1</b>	<b>72</b>	<b>66</b>	<b>459</b>	<b>4,654</b>

#### Trafic commercial — Total <sup>(2)</sup>.

Antwerpen - Anvers (Deurne) .....	1,325	14,612	95,052	139,973	16,604	54	33	159	1,562
Bruxelles - Brussel (Melsbroek) .....	11,782	183,451	4,428,487	2,669,125	906,500	50	47	3,950	84,911
Charleroi (Gosselies) .....	—	—	—	—	—	—	—	27	26
Gent - Gand (Sint-Denijs-Westrem) .....	73	52	8,795	80	—	25	30	—	—
Grimbergen .....	31	8	2,530	—	—	9	19	—	—
Knokke (Het Zoute - Le Zoute) .....	108	1,522	250	20,725	—	57	57	11	25
Liège - Luik (Bierset) .....	3	4	—	50	20	10	8	3	5
Oostende - Ostende .....	183	3,124	3,289	41,567	16	48	44	1,938	22,051
<i>Total. - Totaal</i>	<b>13,505</b>	<b>202,773</b>	<b>4,538,403</b>	<b>2,871,520</b>	<b>923,140</b>	<b>51</b>	<b>46</b>	<b>6,088</b>	<b>108,580</b>

#### Trafic à la demande. — Vols locaux <sup>(3)</sup>.

Gent - Gand (Sint-Denijs-Westrem) .....	5	7	345	—	—	70	76	—	—
Grimbergen .....	14	14	1,320	—	—	15	15	—	—
<i>Total. - Totaal</i>	<b>19</b>	<b>21</b>	<b>1,665</b>	<b>—</b>	<b>—</b>	<b>21</b>	<b>19</b>	<b>—</b>	<b>—</b>

(1) Vols effectués par des compagnies exploitant des lignes régulières, mais en dehors des horaires prévus.

(2) Non compris les vols locaux à la demande.

(3) Vol local = départ et arrivée au même aéroport. Les vols repris dans le présent tableau concernent le parachutage de journaux.

## Bedrijvigheid der Belgische luchthavens. - Jaar 1956.

### Vluchten met handelskarakter. Bij vertrek.

ÉTRANGER — VREEMD VERKEER					TRAFIC TOTAL — TOTAAL VERKEER						
Fret Vrachtgoed (kg)	Bagages Reisgoed (kg)	Courrier Poststukken (kg)	Sièges utilisés Benutte plaatsen (%)	Capacité utilisée Benutte capaciteit (%)	Nombre de vols Aantal vluchten	Passagers Passagiers	Fret Vrachtgoed (kg)	Bagages Reisgoed (kg)	Courrier Poststukken (kg)	Sièges utilisés Benutte plaatsen (%)	Capacité utilisée Benutte capaciteit (%)

#### Regelmatige vluchten.

—	—	—	—	—	1,319	14,600	95,022	139,973	16,603	54	33
1,198,891	1,184,396	330,912	48	42	14,658	254,866	5,190,459	3,745,511	1,227,341	50	45
—	—	—	—	—	93	1,444	—	20,086	—	58	58
—	—	—	—	—	1	—	—	—	—	—	—
1,699,497	262,981	—	65	43	2,045	24,756	1,702,786	303,112	16	62	43
<b>2,898,388</b>	<b>1,447,377</b>	<b>330,912</b>	<b>51</b>	<b>42</b>	<b>18,116</b>	<b>295,666</b>	<b>6,988,267</b>	<b>4,208,682</b>	<b>1,243,960</b>	<b>51</b>	<b>45</b>

#### Speciale vluchten.<sup>(1)</sup>

—	2,895	—	43	51	8	68	—	2,895	—	29	33
132,115	67,692	25,236	34	34	726	8,903	552,293	136,552	35,307	32	43
—	—	—	—	—	4	44	—	591	—	39	39
—	—	—	—	—	2	4	—	50	20	11	10
22,847	1,325	—	21	18	40	224	22,847	2,761	—	30	21
<b>154,962</b>	<b>71,912</b>	<b>25,236</b>	<b>33</b>	<b>32</b>	<b>780</b>	<b>9,243</b>	<b>575,140</b>	<b>142,849</b>	<b>35,327</b>	<b>32</b>	<b>42</b>

#### Vluchten op aanvraag — Luchttaxi's.<sup>(2)</sup>

27,243	45,198	—	45	55	157	1,506	27,273	45,198	1	44	55
111,927	44,589	181	43	55	348	4,593	128,668	83,739	181	52	61
3,763	50	—	5	6	27	26	3,763	50	—	5	6
—	—	—	—	—	73	52	8,795	80	—	25	30
—	—	—	—	—	31	8	2,530	—	—	9	19
—	—	—	18	17	22	59	250	48	—	30	27
—	—	—	17	17	3	5	—	—	—	17	17
27,771	1,421	—	39	55	36	195	27,771	1,421	—	37	53
<b>170,704</b>	<b>91,258</b>	<b>181</b>	<b>42</b>	<b>51</b>	<b>697</b>	<b>6,444</b>	<b>199,050</b>	<b>130,536</b>	<b>182</b>	<b>47</b>	<b>54</b>

#### Totaal der vluchten met handelskarakter.<sup>(2)</sup>

27,243	48,093	—	44	55	1,484	16,174	122,295	188,066	16,604	53	35
1,442,933	1,296,677	356,329	47	42	15,732	268,362	5,871,420	3,965,802	1,262,829	49	46
3,763	50	—	5	6	27	26	3,763	50	—	5	6
—	—	—	—	—	73	52	8,795	80	—	25	30
—	—	—	—	—	31	8	2,530	—	—	9	19
—	—	—	18	17	119	1,547	250	20,725	—	55	55
—	—	—	17	17	6	9	—	50	20	13	11
1,750,115	265,727	—	64	42	2,121	25,175	1,753,404	307,294	16	61	42
<b>3,224,054</b>	<b>1,610,547</b>	<b>356,329</b>	<b>49</b>	<b>42</b>	<b>19,593</b>	<b>311,353</b>	<b>7,762,457</b>	<b>4,482,067</b>	<b>1,279,469</b>	<b>50</b>	<b>45</b>

#### Vluchten op aanvraag. — Locale vluchten.<sup>(3)</sup>

—	—	—	—	—	5	7	345	—	—	70	76
—	—	—	—	—	14	14	1,320	—	—	15	15
—	—	—	—	—	19	21	1,665	—	—	21	19

(1) Vluchten uitgevoerd door maatschappijen die regelmatige lijnen uitbaten, maar buiten de voorziene uurrooster.

(2) Locale vluchten op aanvraag niet inbegrepen.

(3) Locale vlucht = vertrek en aankomst op hetzelfde vliegveld. De in onderhavige tabel opgenomen vluchten hebben betrekking op het parachuteren van dagbladen.

## Mouvement des aérodomes belges.

Trafic commercial.

Au départ.

ANNÉES JAREN	TRAFIC BELGE — BELGISCH VERKEER							TRAFIC ÉTRANGER —		
	Nombre de vols Aantal vluchten	Passagers Passagiers	Fret Vrachtgoed (kg)	Bagages Reisgoed (kg)	Courrier Post- stukken (kg)	Sièges utilisés Benutte plaatsen (%)	Capacité utilisée Benutte capaciteit (%)	Nombre de vols Aantal vluchten	Passagers Passagiers	Fret Vrachtgoed (kg)
<b>Trafic régulier.</b>										
1949.....	5,011	69,506	675,091	1,145,403	249,038	48	58	3,821	44,493	1,176,802
1950.....	5,803	84,504	1,476,851	1,377,584	367,034	46	61	3,089	40,789	1,396,593
1951.....	6,726	108,222	2,169,050	1,682,188	588,040	50	57	3,289	44,814	1,241,625
1952.....	7,315	113,937	2,166,521	1,758,162	707,126	44	52	4,011	52,177	1,162,176
1953.....	8,404	142,501	2,519,369	2,007,734	733,349	47	54	4,161	56,606	1,810,464
1954.....	10,819	147,577	2,874,844	2,086,344	726,411	45	51	4,033	61,159	1,630,260
1955.....	12,325	161,757	3,101,350	2,278,395	812,158	47	51	4,301	80,372	2,129,223
1956.....	12,739	195,469	4,089,879	2,761,305	913,048	51	46	5,377	100,197	2,898,388
<b>Trafic spécial.<sup>(1)</sup></b>										
1949.....	668	4,042	597,140	82,836	2,171	24	51	201	1,107	137,186
1950.....	595	2,435	603,325	43,802	4,664	16	47	176	1,633	101,843
1951.....	360	3,768	379,545	59,650	3,303	36	60	183	1,258	140,618
1952.....	189	2,088	225,902	33,268	6,017	32	63	493	1,510	465,420
1953.....	471	5,893	320,123	88,705	11,791	38	57	460	6,045	341,256
1954.....	511	5,594	345,832	80,557	7,391	31	49	208	2,536	141,412
1955.....	520	6,822	356,366	107,183	15,369	38	55	357	7,612	267,632
1956.....	528	5,514	420,178	70,937	10,091	31	50	252	3,729	154,962
<b>Trafic à la demande — Taxis aériens.<sup>(2)</sup></b>										
1949.....	533	3,310	28,223	62,593	3,785	53	54	532	1,589	312,703
1950.....	390	2,049	28,882	44,133	462	66	71	874	1,979	435,422
1951.....	460	2,062	28,999	43,099	297	61	50	840	2,085	239,194
1952.....	694	2,202	183,337	46,322	9,594	34	53	964	3,025	173,371
1953.....	511	1,775	171,941	39,184	20,923	28	51	665	2,509	108,610
1954.....	287	1,690	30,888	36,235	100	45	44	543	2,533	211,516
1955.....	368	2,219	66,267	48,766	453	54	52	540	4,469	136,428
1956.....	238	1,790	28,346	39,278	1	72	66	459	4,654	170,704
<b>Trafic commercial — Total.<sup>(2)</sup></b>										
1949.....	6,212	76,858	1,300,454	1,290,832	254,994	46	57	4,554	47,189	1,626,691
1950.....	6,788	88,988	2,109,058	1,465,519	372,760	44	60	4,139	44,401	1,933,858
1951.....	7,546	114,052	2,577,594	1,784,937	591,640	49	57	4,312	48,157	1,621,437
1952.....	8,198	118,227	2,575,760	1,837,752	722,737	44	52	5,468	56,712	1,800,967
1953.....	9,386	150,169	3,011,433	2,135,623	766,063	46	54	5,286	65,160	2,260,330
1954.....	11,617	154,861	3,251,564	2,203,136	733,902	44	50	4,784	66,228	1,983,188
1955.....	13,213	170,798	3,523,983	2,434,344	827,980	47	51	5,198	92,453	2,533,283
1956.....	13,505	202,773	4,538,403	2,871,520	923,140	51	46	6,088	108,580	3,224,054
<b>Trafic à la demande — Vols locaux.<sup>(3)</sup></b>										
1951.....	47	28	4,645	—	—	—	—	—	—	—
1952.....	41	23	3,218	—	—	—	—	—	—	—
1953.....	55	47	7,125	—	—	—	—	—	—	—
1954.....	15	12	1,500	—	—	—	—	—	—	—
1955.....	98	74	9,425	—	—	—	—	—	—	—
1956.....	19	21	1,665	—	—	—	—	—	—	—

(1) Vols effectués par des compagnies exploitant des lignes régulières, mais en dehors des horaires prévus.

(2) Non compris les vols locaux à la demande.

(3) Vol local = départ et arrivée au même aéroport. Les vols repris dans le présent tableau concernent le parachutage de journaux. Les données relatives aux mouvements du transit sont aussi comprises dans le trafic à l'arrivée et au départ.

**Bedrijvigheid der Belgische luchthavens.**  
Vluchten met handelskarakter.  
Bij vertrek.

VREEMD VERKEER				TRAFFIC TOTAL — TOTAAL VERKEER							
Bagages Reisgoed (kg)	Courrier Poststukken (kg)	Sièges utilisés Benutte plaatsen (%)	Capacité utilisée Benutte capaciteit (%)	Nombre de vols Aantal vluchten	Passagers Passagiers	Fret Vrachtgoed (kg)	Bagages Reisgoed (kg)	Courrier Poststukken (kg)	Sièges utilisés Benutte plaatsen (%)	Capacité utilisée Benutte capaciteit (%)	

**Regelmatige vluchten.**

910,095	379,973	40	53	8,832	113,999	1,851,893	2,055,498	629,011	45	56
813,552	278,634	41	52	8,892	125,293	2,873,444	2,191,136	646,268	44	58
816,982	257,256	44	38	10,015	153,036	3,410,675	2,499,170	845,296	48	49
892,347	258,334	44	44	11,326	166,114	3,328,697	2,650,509	965,460	44	49
855,730	397,064	40	45	12,565	199,107	4,329,833	2,863,464	1,130,413	45	51
888,097	373,902	38	39	14,852	208,736	4,505,104	2,974,441	1,100,313	43	46
1,189,715	413,229	45	39	16,626	242,129	5,230,573	3,468,110	1,225,387	47	46
1,447,377	330,912	51	42	18,116	295,666	6,988,267	4,208,682	1,243,960	51	45

**Speciale vluchten.<sup>(1)</sup>**

23,112	6,331	22	47	869	5,149	734,326	105,948	8,502	23	50
22,955	24,788	36	57	771	4,068	705,168	66,757	29,452	21	49
28,063	51,948	23	42	543	5,026	520,163	87,713	55,251	31	53
27,749	196,788	11	46	682	3,598	691,322	61,017	202,805	18	51
118,809	71,582	31	37	931	11,938	661,379	207,514	83,373	34	44
43,728	12,468	34	44	719	8,130	487,244	124,285	19,859	32	47
145,020	66,941	41	37	877	14,434	623,998	261,203	82,310	39	44
71,912	25,236	33	32	780	9,243	575,140	142,849	35,327	32	42

**Vluchten op aanvraag — Luchttaxi's.<sup>(2)</sup>**

19,979	743	18	51	1,065	4,899	340,926	82,572	4,528	33	53
31,199	2,165	17	52	1,264	4,028	464,304	75,392	2,627	27	57
34,949	3,813	20	39	1,300	4,147	268,193	78,048	4,110	30	42
64,895	450	24	37	1,658	5,227	356,708	111,217	10,044	28	43
47,031	1,249	27	35	1,176	4,284	280,551	86,215	22,172	27	42
43,261	33	25	33	830	4,223	242,404	79,496	133	31	35
70,923	533	38	41	908	6,688	202,695	119,694	986	42	44
91,258	181	42	51	697	6,444	199,050	130,536	182	47	54

**Totaal der vluchten met handelskarakter.<sup>(2)</sup>**

953,186	387,047	38	53	10,766	124,047	2,927,145	2,244,018	642,041	42	55
867,706	305,587	39	52	10,927	133,389	4,042,916	2,333,225	678,347	42	57
879,994	313,017	41	38	11,858	162,209	4,199,031	2,664,931	904,657	47	49
984,991	455,572	39	44	13,666	174,939	4,376,727	2,822,743	1,178,309	42	49
1,021,570	469,895	38	43	14,672	215,329	5,271,763	3,157,193	1,235,958	44	50
975,086	386,403	37	39	16,401	221,089	5,234,752	3,178,222	1,120,305	42	46
1,414,663	480,703	44	39	18,411	263,251	6,057,266	3,849,007	1,308,683	46	46
1,610,547	356,329	49	42	19,593	311,353	7,762,457	4,482,067	1,279,469	50	45

**Vluchten op aanvraag — Locale vluchten.<sup>(3)</sup>**

—	—	—	—	47	28	4,645	—	—	—	—
—	—	—	—	41	23	3,218	—	—	—	—
—	—	—	—	55	47	7,125	—	—	—	—
—	—	—	—	15	12	1,500	—	—	—	—
—	—	—	—	98	74	9,425	—	—	—	—
—	—	—	—	19	21	1,665	—	—	—	—

(1) Vluchten uitgevoerd door maatschappijen die regelmatige lijnen uitbaten, maar buiten de voorziene uurrooster.

(2) Locale vluchten op aanvraag niet inbegrepen.

(3) Locale vlucht = vertrek en aankomst op hetzelfde vliegveld. De in onderhavige tabel opgenomen vluchten hebben betrekking op het parachuteren van dagbladen.

De gegevens betreffende het transitieverkeer zijn eveneens begrepen in het verkeer bij aankomst en bij vertrek.

**Mouvement des aéroports belges.**  
Trafic commercial.  
A l'arrivée.

ANNÉES JAREN	TRAFIC BELGE — BELGISCH VERKEER							TRAFIC ÉTRANGER —		
	Nombre de vols Aantal vluchten	Passagers Passagiers	Fret Vrachtgoed (kg)	Bagages Reisgoed (kg)	Courrier Poststukken (kg)	Sièges utilisés Benutte plaatsen (%)	Capacité utilisée Benutte capaciteit (%)	Nombre de vols Aantal vluchten	Passagers Passagiers	Fret Vrachtgoed (kg)
<b>Trafic régulier.</b>										
1949.....	5,016	66,148	1,008,693	1,080,959	134,505	46	57	3,803	47,054	1,353,982
1950.....	5,740	79,469	1,884,754	1,429,979	238,624	44	61	3,089	42,337	1,545,762
1951.....	6,455	101,267	2,405,805	1,566,093	376,526	47	54	3,293	47,652	1,319,324
1952.....	7,027	107,849	2,620,014	1,642,179	481,844	42	51	4,017	56,155	1,169,531
1953.....	8,257	141,104	3,012,809	1,995,304	472,453	47	55	4,167	57,369	2,104,924
1954.....	10,788	146,748	3,453,785	2,082,479	583,015	45	52	4,021	65,292	2,017,840
1955.....	12,304	165,510	3,687,151	2,334,685	644,100	48	53	4,292	78,871	2,496,044
1956.....	12,665	193,353	4,686,988	2,492,207	644,187	51	46	5,361	100,003	3,314,871
<b>Trafic spécial.<sup>(1)</sup></b>										
1949.....	645	3,747	328,511	68,393	1,851	23	38	211	1,432	128,016
1950.....	604	2,560	548,159	46,041	4,959	17	44	171	980	160,887
1951.....	365	3,323	212,439	51,148	6,070	31	42	178	1,926	207,746
1952.....	184	1,868	81,207	34,506	10,121	29	41	487	2,609	695,904
1953.....	490	6,250	268,818	91,452	16,854	38	53	454	7,101	310,973
1954.....	535	5,743	332,080	86,849	11,156	30	46	217	2,802	154,245
1955.....	541	6,335	351,459	100,743	8,205	34	50	372	7,541	223,954
1956.....	594	6,371	383,133	99,038	24,448	31	43	277	4,150	190,721
<b>Trafic à la demande — Taxis aériens.<sup>(2)</sup></b>										
1949.....	538	2,988	41,414	51,230	991	47	49	543	1,589	453,029
1950.....	399	1,751	11,097	33,671	134	55	57	880	2,041	549,550
1951.....	472	1,852	4,134	35,434	444	54	39	841	1,844	372,275
1952.....	697	1,918	90,057	34,708	24,811	30	39	969	2,379	413,653
1953.....	513	1,659	87,732	32,297	25,720	26	36	665	1,974	303,154
1954.....	291	1,491	19,894	27,678	115	43	38	549	2,370	611,590
1955.....	371	2,054	14,118	40,293	—	50	40	544	3,825	319,717
1956.....	208	1,350	9,219	27,389	—	62	51	465	2,868	206,505
<b>Trafic commercial — Total.<sup>(2)</sup></b>										
1949.....	6,199	72,883	1,378,618	1,200,582	137,347	44	54	4,557	50,075	1,935,027
1950.....	6,743	83,780	2,444,010	1,509,691	243,717	62	59	4,140	45,358	2,256,190
1951.....	7,292	106,442	2,622,378	1,652,675	383,040	46	53	4,312	51,422	1,899,345
1952.....	7,908	111,635	2,791,278	1,711,393	516,776	41	50	5,473	61,143	2,279,088
1953.....	9,260	149,013	3,369,359	2,119,053	515,027	46	54	5,286	66,444	2,716,051
1954.....	11,614	153,982	3,805,759	2,197,006	594,286	44	51	4,787	70,464	2,783,675
1955.....	13,216	173,899	4,052,728	2,475,721	652,305	48	53	5,208	90,237	3,039,715
1956.....	13,467	201,074	5,079,340	2,618,634	668,635	50	46	6,103	107,021	3,712,097

**Mouvement de transit <sup>(3)</sup>**

	TRAFIC RÉGULIER REGELMATIGE VLUCHTEN				TRAFIC SPÉCIALE	
	Passagers Passagiers	Fret Vrachtgoed	Bagages Reisgoed	Courrier Poststukken	Passagers Passagiers	Fret Vrachtgoed
1949.....	25,132	687,606	581,657	232,379	1,317	143,856
1950.....	33,160	1,014,926	695,168	227,647	975	171,651
1951.....	39,665	1,111,133	758,684	290,725	1,931	142,383
1952.....	41,547	1,099,147	736,414	314,847	1,838	346,163
1953.....	34,613	1,061,414	528,682	388,423	4,790	254,828
1954.....	51,386	796,469	757,024	356,867	3,682	195,523
1955.....	51,729	691,544	786,294	351,111	5,318	197,686
1956.....	43,157	605,880	668,244	273,543	3,013	212,177

(1) Vols effectués par des compagnies exploitant des lignes régulières, mais en dehors des horaires prévus.

(2) Le trafic local des vols à la demande n'est pas repris dans ce tableau. Voir tableau au départ.

(3) Les données relatives au mouvement de transit sont aussi comprises dans le trafic à l'arrivée et au départ.

**Bedrijvigheid der Belgische luchthavens.**  
 Vluchten met handelskarakter.  
 Bij aankomst.

VREEMD VERKEER				TRAFFIC TOTAL — TOTAAL VERKEER						
Bagages Reisgoed (kg)	Courrier Poststukken (kg)	Sièges utilisés Benutte plaatsen (%)	Capacité utilisée Benutte capaciteit (%)	Nombre de vols Aantal vluchten	Passagers Passagiers	Fret Vrachtgoed (kg)	Bagages Reisgoed (kg)	Courrier Poststukken (kg)	Sièges utilisés Benutte plaatsen (%)	Capacité utilisée Benutte capaciteit (%)
<b>Regelmatige vluchten.</b>										
945,664	508,808	42	58	8,819	113,202	2,362,675	2,026,623	643,313	44	57
847,032	409,442	43	56	8,829	121,806	3,430,516	2,277,011	648,066	43	59
858,423	415,487	47	41	9,748	148,919	3,725,129	2,424,516	792,013	47	49
951,216	397,017	48	47	11,044	164,004	3,789,545	2,593,395	878,861	44	49
870,890	520,377	41	48	12,424	198,473	5,114,733	2,866,194	992,830	45	52
945,841	402,493	41	43	14,809	212,040	5,471,625	3,028,320	985,508	44	49
1,170,270	469,200	44	41	16,596	244,381	6,183,195	3,504,955	1,113,300	47	48
1,419,530	452,255	51	44	18,026	293,356	8,001,859	3,911,737	1,096,442	51	45
<b>Speciale vluchten <sup>(1)</sup>.</b>										
25,230	15,441	26	48	856	5,179	456,527	93,623	17,292	24	40
14,477	25,314	23	57	775	3,540	709,046	60,518	30,273	18	47
39,133	60,332	35	61	543	5,249	420,185	90,281	66,402	32	49
43,977	208,936	19	66	671	4,477	777,111	78,483	219,057	23	59
132,658	115,130	37	41	944	13,351	579,791	224,110	131,984	37	46
46,923	22,266	37	48	752	8,545	486,325	133,772	33,422	32	47
144,806	71,240	38	33	913	13,876	575,413	245,549	79,445	36	39
70,766	31,766	34	33	871	10,521	573,854	169,804	56,214	32	39
<b>Vluchten op aanvraag — Luchttaxi's <sup>(2)</sup>.</b>										
17,712	902	18	64	1,081	4,577	494,443	68,942	1,893	30	57
27,609	42,871	17	64	1,279	3,792	560,647	61,280	43,005	26	62
25,750	46,317	17	54	1,313	3,696	376,409	161,184	46,761	26	49
40,559	43,368	19	53	1,666	4,297	503,710	75,267	68,179	23	48
28,469	30,751	22	52	1,178	3,633	390,886	60,766	56,471	23	45
28,313	714	24	60	840	3,861	631,484	55,991	829	29	55
55,442	2,888	32	50	915	5,879	333,835	95,735	2,888	36	47
49,288	1,779	26	41	673	4,218	215,724	76,677	1,779	32	43
<b>Totaal der vluchten met handelskarakter <sup>(2)</sup>.</b>										
988,606	525,151	40	58	10,756	122,958	3,313,645	2,189,188	662,498	42	56
889,118	477,627	40	57	10,883	129,138	4,700,209	2,398,809	721,344	41	58
923,306	522,136	44	43	11,604	157,864	4,521,723	2,575,981	905,176	45	49
1,035,752	649,321	43	50	13,381	172,778	5,070,366	2,747,145	1,166,097	42	50
1,032,017	666,258	39	47	14,546	215,457	6,085,410	3,151,070	1,181,285	44	52
1,021,077	425,473	40	45	16,401	224,446	6,589,434	3,218,083	1,019,759	43	49
1,370,518	543,328	43	40	18,424	264,136	7,092,443	3,846,239	1,195,633	46	47
1,539,584	485,800	49	43	19,570	308,095	8,791,437	4,158,218	1,154,435	50	45

**Transietverkeer <sup>(3)</sup>.**

SPÉCIAL VLUCHTEN		TRAFFIC A LA DEMANDE VLUCHTEN OP AANVRAAG				TOTAL TOTAAL			
Bagages Reisgoed	Courrier Poststukken	Passagers Passagiers	Fret Vrachtgoed	Bagages Reisgoed	Courrier Poststukken	Passagers Passagiers	Fret Vrachtgoed	Bagages Reisgoed	Courrier Poststukken
28,150	6,723	500	257,537	7,175	731	26,949	1,088,999	616,982	239,833
20,598	22,538	523	252,988	8,055	2,169	34,658	1,439,565	723,821	252,354
38,831	55,687	345	119,855	4,948	2,930	41,941	1,373,371	802,463	349,342
34,910	199,960	624	70,886	14,323	12,517	44,009	1,516,196	785,647	527,324
84,159	72,439	511	72,410	9,328	2,889	39,914	1,388,652	622,169	463,751
62,201	23,805	483	53,241	8,898	30	55,551	1,045,233	828,123	380,702
96,005	52,096	975	75,440	16,679	1,210	58,022	964,670	898,978	404,417
52,089	26,944	1,045	90,104	15,440	421	47,215	908,161	735,773	300,908

(1) Vluchten uitgevoerd door maatschappijen die regelmatige lijnen uitbaten, maar buiten de voorziene uurrooster.

(2) De lokale vluchten op aanvraag zijn niet inbegrepen in deze tabel. Zie tabel bij vertrek.

(3) De gegevens betreffende het transietverkeer zijn eveneens begrepen in het verkeer bij aankomst en bij vertrek.

## Trafic aérien régulier de la Sabena. (1) - Regelmattig luchtverkeer van de Sabena. (1)

(Source: Administration de l'Aéronautique).

(Bron: Bestuur der Luchtvaart)

ANNÉES	Kilomètres parcourus Afgelegde kilometer	Heures de vol Cevlogen uren	Passagers transportés Vervoerde passagiers	Passagers-kilomètres Passagiers-kilometer	Sièges-km disponibles Aangeboden plaats-km	Sièges utilisés en % Benuitte plaatsen %	tkm disponibles Aangeboden tkm	tkm transportées Vervoerde tkm	tkm passagers tkm passagiers	tkm excédent de bagages tkm excédent reisoeroed	tkm courrier tkm poststukken	tkm fret tkm vrachtgoed	JAREN																			
														1924	1925	1926	1927	1928	1929	1930	1931	1932	1933	1934	1935	1936	1937	1938	1939	1940	1941	1942
1924	278,191	—	1,789	174,780	—	—	167,793	31,797	—	—	3,579	10,740	1924																			
1925	282,833	—	4,716	402,410	—	—	232,319	102,484	—	—	15,511	46,732	1925																			
1926	303,471	—	4,292	636,560	—	—	236,786	132,494	—	—	17,209	51,629	1926																			
1927	381,263	—	7,481	759,670	—	—	327,863	145,104	—	—	17,284	51,853	1927																			
1928	625,014	—	9,854	1,537,340	—	—	566,604	250,509	—	—	24,194	72,581	1928																			
1929	859,667	—	5,476	1,578,901	—	—	815,981	273,766	—	—	28,970	86,906	1929																			
1930	1,384,836	—	8,891	2,251,390	—	—	1,328,949	447,757	—	—	39,289	111,331	1930																			
1931	1,485,612	—	9,006	3,224,010	—	—	1,439,740	511,955	—	—	49,839	139,715	1931																			
1932	1,363,212	—	9,237	3,343,570	—	—	1,317,229	471,063	—	—	41,659	95,047	1932																			
1933	1,254,880	—	12,544	4,414,720	—	—	1,233,082	588,082	—	—	34,856	112,154	1933																			
1934	1,348,564	—	14,719	4,986,247	—	—	1,322,660	648,409	—	—	40,477	109,066	1934																			
1935	1,961,282	—	22,470	7,997,660	—	—	2,066,499	1,018,207	—	—	60,448	157,993	1935																			
1936	2,332,730	—	26,558	11,323,221	—	—	3,160,295	1,440,846	—	—	93,477	207,573	1936																			
1937	2,714,823	—	28,979	14,455,644	—	—	4,382,155	1,808,373	—	—	133,932	238,817	1937																			
1938	3,331,249	—	34,110	18,083,116	—	—	5,378,895	2,645,895	—	—	432,244	405,340	1938																			
1939	2,406,207	—	22,809	12,820,224	—	—	3,612,179	2,039,529	—	—	505,079	252,424	1939																			
1940	1,131,217	—	6,254	5,504,180	—	—	1,476,935	991,087	—	—	128,850	99,194	1940																			
1941	1,541,807	—	5,003	5,371,092	—	—	1,723,339	1,587,761	—	—	85,716	36,202	1941																			
1942	2,285,107	—	6,623	8,880,175	—	—	2,674,139	2,426,988	—	—	92,653	64,198	1942																			
1943	2,715,529	—	7,494	9,787,303	—	—	3,289,711	3,122,929	—	—	116,723	72,306	1943																			
1944	2,982,000	—	9,169	14,811,271	—	—	3,732,375	3,316,090	—	—	154,485	77,450	1944																			
1945	3,177,633	—	15,284	28,580,738	—	—	4,282,792	3,839,195	—	—	293,903	135,970	1945																			
1946	7,639,551	27,850-11'	121,138	153,376,450	183,952,983	83,4	18,109,655	15,940,065	14,096,408	153,460	584,897	788,200	1946																			
1947	12,467,588	47,050-06'	186,127	214,790,253	347,865,484	61,7	38,850,453	24,509,286	20,289,470	293,305	861,875	3,064,636	1947																			
1948	11,505,890	42,330-37'	136,466	173,368,342	349,833,986	50,0	38,431,717	20,729,240	16,420,862	238,636	1,051,226	3,018,516	1948																			
1949	12,004,312	40,873-01'	150,090	193,708,753	394,484,998	49,1	42,723,711	23,668,502	18,435,104	256,448	1,271,512	3,705,438	1949																			
1950	13,690,911	45,173-47'	173,974	234,896,762	477,695,957	49,2	51,223,779	32,986,957	23,708,968	242,970	1,625,481	6,591,228	1950																			
1951	15,113,911	50,035-16'	231,679	277,236,048	535,222,233	51,8	56,742,776	39,828,871	27,952,659	371,096	2,279,490	9,225,626	1951																			
1952	19,054,047	62,832-40'	254,757	344,111,944	669,482,032	51,4	71,164,019	49,869,106	34,360,365	558,962	3,143,046	11,806,733	1952																			
1953	22,730,361	71,135-25'	328,237	447,900,591	896,987,667	49,9	97,208,251	64,462,965	44,525,900	674,905	3,727,824	15,534,336	1953																			
1954	24,459,348	75,802-38'	329,399	487,083,142	1,035,271,090	47,0	111,002,449	71,250,335	48,460,407	601,585	4,190,061	17,998,282	1954																			
1955	26,930,975	86,160-03'	392,711	578,767,535	1,108,716,137	52,2	123,629,054	83,887,114	57,660,192	606,677	5,193,920	20,426,325	1955																			
1956	28,984,410	91,733-53'	463,245	679,112,686	1,253,460,647	54,1	137,017,461	97,556,404	67,707,501	668,050	6,110,568	23,070,285	1956																			

Trafic payant, à l'exception des sièges-km disponibles.

(1) Ce tableau comprend aussi le trafic régulier effectué à la Colonie.

Betalend verkeer, behalve de aangeboden plaats-km.

(1) Deze tabel bevat ook het regelmatig verkeer uitgevoerd in de Kolonie.



# Statistique du tourisme et de l'hôtellerie. — Statistiek van het toerisme en het hotelwezen.

## 1. — Nombre de nuitées — 1955-1956 — Aantal overnachtingen.

PAYS DE RÉSIDENCE HABITUELLE	Littoral Zeekust		Villes d'art (1) Kunsthistorische steden (1)		Meuse et Ardennes Maas en Ardennen		Autres comm. tourist. Andere toerist. gemeenten		Le Royaume Het Rijk		LAND VAN GEWONE VERBLIJFPLAATS
	1955	1956	1955	1956	1955	1956	1955	1956	1955	1956	
	Allemagne occidentale	36,895	44,985	191,757	188,280	16,911	18,828	23,526	23,642	269,089	
Autriche	2,678	3,727	16,934	16,321	1,007	1,042	1,979	1,679	22,598	22,769	Oostenrijk.
Grande-Bretagne et Irlande du Nord	472,498	510,762	299,034	295,104	25,039	23,313	15,123	16,921	811,694	846,100	Groot-Brittannië en Noord- Ierland.
Danemark	1,924	1,288	23,388	21,515	1,870	2,664	1,833	1,578	29,015	27,045	Denemarken.
Espagne	2,071	1,919	24,697	22,136	803	1,119	824	1,180	28,395	26,354	Spanje.
France	351,900	402,216	252,392	259,404	46,106	67,176	63,884	66,749	714,282	795,545	Frankrijk.
Grèce	714	1,149	10,897	17,580	658	479	341	667	12,610	19,875	Griekenland.
Irlande	1,433	1,350	2,794	2,448	179	348	313	420	4,719	4,566	Ierland.
Italie	14,957	14,859	64,004	65,166	4,085	3,609	11,524	10,995	94,570	94,629	Italië.
Luxembourg (Gr.-Duché)	31,391	38,033	24,219	23,468	2,834	2,611	1,244	975	59,688	65,087	Luxemburg. (Gr. Hertogd.)
Norvège	1,435	873	34,068	41,669	475	636	512	441	36,490	43,619	Noorwegen.
Pays-Bas	34,071	38,761	223,653	225,474	107,372	119,991	30,195	35,659	395,291	419,885	Nederland.
Portugal	608	410	11,877	10,480	655	431	330	367	13,470	11,688	Portugal.
Suède	1,525	1,250	29,243	27,102	1,760	1,244	2,092	1,039	34,620	30,635	Zweden.
Suisse	4,965	6,529	48,843	44,931	2,908	4,907	4,306	4,960	61,022	61,327	Zwitserland.
Turquie	394	323	4,311	5,159	251	167	276	213	5,232	5,862	Turkije.
Autres pays d'Europe	8,161	9,482	49,402	56,001	6,133	4,818	6,898	8,913	70,594	79,214	Autere landen uit Europa.
Asie	2,579	2,124	18,322	24,044	1,698	438	1,460	936	24,059	27,542	Azië.
Congo belge	21,506	28,654	7,338	6,414	1,351	2,072	424	935	30,619	38,075	Belgisch Kongo.
Autres pays d'Afrique	2,129	2,588	9,688	13,192	336	372	601	440	12,754	16,592	Autere landen uit Afrika.
Canada	1,468	1,471	17,269	20,954	7,809	4,634	305	570	26,851	27,629	Canada.
Etats-Unis de l'Amérique du Nord	11,792	12,629	204,440	207,037	4,958	4,006	4,548	3,805	225,738	227,477	Vereenigde Staten van Noord- Amerika.
Amerique Centrale et Mexique	770	787	8,453	10,415	290	239	385	181	9,898	11,622	Midd. Amerika en Mexico.
Amerique du Sud	1,349	1,156	22,376	25,951	531	452	321	462	24,577	28,021	Zuid-Amerika.
Océanie	2,079	1,481	9,179	9,672	705	273	-252	528	12,215	11,954	Oceanië.
<b>Total pays étrangers</b>	<b>1,011,292</b>	<b>1,128,806</b>	<b>1,608,578</b>	<b>1,639,917</b>	<b>236,724</b>	<b>265,869</b>	<b>173,496</b>	<b>184,255</b>	<b>3,030,090</b>	<b>3,218,847</b>	<b>Totaal vreemde landen.</b>
<b>Belgique</b>	<b>6,520,763</b>	<b>7,077,300</b>	<b>620,711</b>	<b>634,489</b>	<b>1,237,064</b>	<b>1,243,747</b>	<b>817,328</b>	<b>830,215</b>	<b>9,195,866</b>	<b>9,785,751</b>	<b>België.</b>
<b>Total général</b>	<b>7,532,055</b>	<b>8,206,106</b>	<b>2,229,289</b>	<b>2,274,406</b>	<b>1,473,788</b>	<b>1,509,616</b>	<b>990,824</b>	<b>1,014,470</b>	<b>12,225,956</b>	<b>13,004,598</b>	<b>Algemeen totaal.</b>

(1) Anvers, Bruges, Bruxelles, Gand, Louvain, Liège, Malines et Tournai

(1) Antwerpen, Brugge, Brussel, Gent, Leuven, Luik, Mechelen en Doornik.

## 2. Aperçu rétrospectif (nombre de nuitées) — 2. Retrospectief overzicht (aantal overnachtingen)

ANNÉES JAREN	Littoral Zeekust	Villes d'art Kunsthisto- rische steden	Meuse et Ardennes Maas en Ardennen	Autres communes touristiques Andere toeristische gemeenten	Total Totaal	ANNÉES JAREN	Littoral Zeekust	Villes d'art Kunsthisto- rische steden	Meuse et Ardennes Ardennen	Autres communes touristiques Andere toeristische gemeenten	Total Totaal
1948	2,007,655	1,316,690	365,970	242,958	3,933,273	1953	5,796,781	1,820,901	1,073,028	443,001	9,133,711
1949	2,654,660	1,253,250	455,956	232,195	4,596,061	1954	6,700,783	2,100,493	1,269,780	860,948	10,932,004
1950	2,794,183	1,262,638	555,561	282,632	4,895,014	1955	7,532,055	2,229,289	1,473,788	990,824	12,225,956
1951	4,020,036	1,514,142	627,879	290,293	6,452,350	1956	8,206,106	2,274,406	1,509,616	1,014,470	13,004,598
1952	5,122,566	1,632,174	905,672	376,379	8,036,791						

## Postes. - Posterijen.

## 1. Trafic postal — 1. Postverkeer

(Source : Administration des Postes)

(Bron : Bestuur der Posterijen)

SPÉCIFICATIONS		1938	1953	1954	1955	1956	OPSOMMING				
Lettres privées (milliers)	ordinaires .....	232,173	341,644	353,550	391,665	386,536	Particul. brieven (duizendt.)				
	recommandées .....	3,835	7,194	7,131	7,195	7,203		gewone. aangetekende. verzekerde.			
	assurées .....	86	105	107	111	122			Totaal. verzekerde sommen. (1,000 F).		
	Total : sommés assurées (1,000 F).....	236,094	348,943	360,788	398,971	393,861					
Lettres de service (milliers)	ordinaires .....	68,670	112,677	113,721	119,087	109,970	Dienst-brieven (duizendt.)				
	recommandées .....	2,078	6,085	6,311	6,589	5,477		gewone. aangetekende.			
	Total :	70,748	118,762	120,032	125,676	115,447			Totaal.		
Totaux des lettres (milliers) :		306,842	467,705	480,820	524,647	509,308	Totaal brieven (duizendtallen).				
Cartes postales ..... (milliers)		78,107	60,033	60,193	69,784	68,896	Briefkaarten (duizendt.)				
Cartes de visite sous enveloppe ouverte .... »		10,515	10,226	10,985	12,051	12,203	Naamkaartjes onder open omslag »				
Journaux ..... »		428,211	451,498	470,165	475,496	501,269	Kranten »				
Imprimés ..... »		398,260	778,487	840,129	921,574	925,520	Drukwerken »				
Echantillons ..... »		18,894	19,686	22,999	26,392	34,644	Monsters »				
Papiers d'affaires .... »		26,002	44,681	56,310	63,206	72,858	Zaakpapieren »				
Mandats poste .....	{ 1,000	1,832	2,172	2,154	2,163	2,155	Postwissels .....				
	{ 1,000 F	580,000	2,397,511	2,390,206	2,521,243	2,585,687		{ 1,000 F			
Effets de commerce	{ à l'encaissement (1)	{ 1,000	{ 9,361	{ 9,408	{ 9,773	{ 9,550	Handels-effecten				
	{ à l'acceptation	{ 1,000 F	{ 2,106,649	{ 5,090,568	{ 4,952,038	{ 5,291,785		{ ter incasering (1)			
	{ unités ..	{ 7,116	{ 1,259	{ 1,171	{ 1,052	{ 948		{ acceptatie			
Abonnements souscrits	{ 1,000	{ 4,192	{ 8,939	{ 8,446	{ 8,337	{ 9,630	Abonnementen .....				
	{ 1,000 F	{ 68,347	{ 306,002	{ 317,525	{ 327,863	{ 339,376		{ 1,000 F			
Permis de pêche .....	{ 1,000	{ 123	{ 167	{ 159	{ 128	{ 134	Visverloven .....				
	{ 1,000 F	{ 3,248	{ 10,094	{ 10,564	{ 13,809	{ 14,299		{ 1,000 F			
Exprès (envois de toute nature) .....		1,000	3,261	2,908	2,872	2,949	2,974	Spoodstukken (allerlei zendingen) .....			
Caisse d'épargne	Versements	{ 1,000	4,757	5,243	5,382	3,730	4,227	Spar-kas			
	Remboursements	{ 1,000 F	3,064,377	11,546,820	11,911,842	12,041,239	12,913,756		Stortingen { 1,000 F		
	Livrets au 31 décemb.	{ 1,000 F	1,476	1,171	1,170	1,231	1,207			Terug-betalings { 1,000 F	
	Solde	{ 1,000 F	3,193,368	8,555,589	9,412,855	10,505,623	10,653,519				Sparboekj. { 1,000 F
		{ 1,000	5,465	6,659	6,085	6,105	6,147				
	{ 1,000 F	11,806,467	42,164,082	45,925,188	48,740,610	52,311,170					
Caisse d'assurances	Versements	{ Unités .	3,018	12,894	13,557	13,752	14,417	Levens-verzekerings-kas			
	Païements	{ Francs .	689,655	6,848,964	7,129,206	7,447,100	8,405,260		Stortingen { Eenhed. Franken		
		{ Unités .	66	328	249	154	146	Uitkeringen { Eenhed. Franken			
		{ Francs .	110,121	3,854,137	3,190,621	2,143,308	3,123,569				
Lettres et cartes postales tombées en rebut .....			392,883	375,284	348,999	365,224	354,023	Onbestelbare brieven en briefkaarten.			
Agents postaux (2) .....			15,681	14,778	17,176	18,156	19,247	Postagenten (2).			
Bureaux de poste (3) .....			1,733	1,913	1,901	1,902	1,899	Postkantoren (3).			
Bureaux auxiliaires chargés uniquement de la vente de timbres			1,080	721	749	772	762	Hulpkantoren enkel belast met de verkoop van zegels.			

(1) Y compris les quittances déposées à l'encaissement. — (2) Non compris le personnel temporaire et auxiliaire ni les facteurs surnuméraires.  
(3) — Y compris les bureaux-annexes temporaires et les agences.

(1) Met inbegrip van de in te vorderen kwitanties. — (2) Niet inbegrepen het tijdelijk en het hulppersoneel noch de boventallige brievenbestellers. — (3) Met inbegrip van de tijdelijke bijkantoren en hulpkantoren.

## 2. Recettes et dépenses (francs). — 2. Ontvangsten en uitgaven (in frank).

SPÉCIFICATIONS	1938	1953	1954	1955	1956	OPSOMMING
<b>Recettes.</b>						<b>Ontvangsten.</b>
Vente des valeurs postales	317,793,527	1,057,035,953	1,096,551,495	1,124,182,117	1,155,268,445	Verkoop v. postwaarden.
Affranchissement en espèces (1) .....	59,509,379	374,305,681	408,394,933	448,647,368	482,668,843	Frankering in speciën (1).
Taxes d'affranchissement et d'écritures des abonnements aux journaux .	20,503,349	53,616,138	53,185,655	56,723,226	60,379,620	Frankeer- en schrijfgeld voor abonnementen op nieuwsbladen.
Taxe sur la vente des permis de pêche .....	116,110	345,494	328,454	264,828	277,280	Recht op de verkoop van visverloven.
Produits du service des chèques et virem. (2) ..	17,638,730	181,971,069	194,525,938	205,567,570	209,637,574	Opbrengsten van de check- en girodienst (2).
Franchises .....	22,996,879	(4)	7,949,472	8,070,035	8,272,610	Portvrijdom.
Reliquat des décomptes avec les services étrangers .....	3,460,211	5,967,755	20,680,021	14,177,376	7,861,963	Saldo rekening met de buitenlandse diensten.
Produits divers (3) .....	30,355,586	63,404,361	56,100,562	59,592,951	56,876,136	Allerlei opbrengsten (3).
<b>Total de la recette brute :</b>	<b>472,373,771</b>	<b>1,736,646,451</b>	<b>1,837,716,530</b>	<b>1,917,225,471</b>	<b>1,981,242,471</b>	<b>Totaal der bruto-ontvangst.</b>
<b>Dépenses .....</b>	—	—	—	—	—	<b>Uitgaven.</b>
<b>Solde :</b>	—	—	—	—	—	<b>Saldo.</b>

(1) Y compris le produit des droits de bolte et des suppléments irréguliers de journaux. — (2) Ce chiffre ne comprend pas le produit de l'affranchissement de bulletins de versement et de cartes-récépissés, vente de formules de bulletins de versement, de chèques et de cartes-récépissés, etc. Ce produit est compris dans celui de la vente des valeurs postales. — (3) Comprend les sommes remboursées par d'autres administrations du chef des prestations fournies par leur compte par la poste. — (4) Le paiement des redevances par les départements ministériels pour le transport par la poste des correspondances en franchise de port est supprimé.

(1) Met inbegrip van de opbrengst der busrechten en der onregelmatige bijvoegsels van nieuwsbladen. — (2) Onder dit cijfer zijn niet begrepen, de opbrengst der frankering van stortingsbulletins en ontvangkaarten, de verkoop van stortingsbulletins, checks en ontvangkaarten, enz. Deze opbrengst is begrepen onder die van de verkoop van postwaarden. — (3) Omvat de door andere besturen terugbetaalde sommen voor de voor hun rekening door de post verstrekte diensten. — (4) De betaling van de vergoedingen door de ministeriële departementen voor het vervoer met de post van briefwisseling met portvrijdom is afgeschaft.

## 3. Service de chèques postaux. — 3. Postcheck en girodienst.

Montant des opérations (1,000 F) — Bedrag der verrichtingen (1,000 F)

SPÉCIFICATIONS	1938	1953	1954	1955	1956	OPSOMMING
Versements .....	59,778,461	343,995,414	355,773,366	365,215,832	391,442,228	Stortingen.
Chèques .....	59,473,107	341,349,769	352,590,827	362,042,955	390,579,672	Checks.
Virements { Crédit .....	149,933,062	862,865,274	888,868,800	914,692,605	983,236,272	Credit } Overschrij- Débit } vingen.
{ Débit .....	150,097,003	862,865,274	888,868,800	914,692,605	983,236,272	
Divers { Crédit .....	712,316	345,386	369,908	397,132	407,619	Credit } Diversen. Débit }
{ Débit .....	724,235	1,838,842	1,947,958	2,037,239	2,142,844	
<b>Mouvement total :</b>	<b>420,718,184</b>	<b>2,413,259,959</b>	<b>2,488,419,659</b>	<b>2,559,078,368</b>	<b>2,751,044,909</b>	<b>Totale beweging.</b>
<b>Avoir global au 31 décembre .....</b>	<b>3,890,992</b>	<b>26,316,400</b>	<b>28,133,015</b>	<b>29,884,282</b>	<b>29,201,109</b>	<b>Globaal tegoed op 31 december.</b>

## Télégraphes. - Telegraaf.

(Source : Régie des Télégraphes et Téléphones)

(Bron : Regie van Telegraaf en Telefoon)

SPÉCIFICATIONS	1938	1953	1954	1955	1956	OPSOMMING
<b>Dépenses (F)</b>						<b>Uitgaven (F)</b>
Accumulées de premier établissement (approximat.) . . . .	134,589,684	444,216,221	467,306,311	509,080,894	565,314,294	Gecumuleerde aanlegkosten (benaderend).
Annuelles d'exploitation (1) ..	63,815,000	310,795,068	316,240,742	323,015,598	326,613,639	Jaarl. bedrijfsuitgaven (1).
<b>Recettes (F)</b>						<b>Ontvangsten (F)</b>
Télégrammes :						Télégrammen :
Intérieurs .....	12,814,012	78,313,364	78,743,857	77,980,893	78,108,016	Binnenlandse.
Internationaux et en transit.	25,769,466	114,952,394	112,366,778	114,509,318	119,633,165	Internat. en in transitio.
Telex : abonnements et communications .....	—	26,170,308	33,478,992	37,951,054	54,160,398	Telex : abonnements en verbindings.
Expres postaux .....	4,900,141	20,434,915	20,213,889	20,780,619	20,988,274	Spoedpoststukken.
Diverses .....	10,971,870	29,932,762	32,246,131	35,932,322	35,271,608	Diversen.
<b>Total :</b>	<b>54,455,489</b>	<b>269,803,743</b>	<b>277,049,647</b>	<b>287,154,206</b>	<b>308,161,461</b>	<b>Totaal.</b>
<b>Nombre de télégrammes</b>						<b>Aantal telegrammen</b>
<b>A. Nombre de télégrammes intérieurs par catégorie</b>						<b>A. Aantal binnenlandse telegrammen per categorie.</b>
Ordinaires .....	2,191,040	1,311,972	1,195,036	1,153,139	1,088,324	Gewone.
Urgents .....	18,849	19,075	16,622	16,216	15,838	Dringende.
De presse .....	88,597	108,048	117,194	124,620	131,926	Pers.
De luxe .....	925,261	2,774,804	2,806,134	2,856,924	2,888,794	Luxe.
Télégrammes spéciaux .....	1,165,373	727,733	826,190	1,060,975	946,968	Speciale telegrammen
Dont :						Waarvan :
Avis d'appel téléphonique .	127,900	85,545	85,386	87,104	89,615	Telefoonoproepberichten.
De la S.N.C.F.B. ....	530,285	65,600	57,226	61,497	65,108	N.M.B.S.
Des postes .....	229,683	119,571	122,078	132,813	130,906	Posterijen.
De la Marine et de l'Aéronaut .....	2,969	2,234	2,517	2,579	2,667	Zeewezen en Luchtvaart.
De service de la Régie des T.T .....	274,536	454,783	558,983	776,982	658,672	Diensttelegr. v.d. Reg. T.T.
<b>Total des télégr. intérieurs...</b>	<b>4,389,120</b>	<b>4,941,632</b>	<b>4,961,176</b>	<b>5,211,874</b>	<b>5,071,850</b>	<b>Totaal van de binnenl. telegr.</b>
<b>B. Nombre de télégr. en transit.</b>	<b>533,685</b>	<b>847,356</b>	<b>839,132</b>	<b>810,844</b>	<b>835,682</b>	<b>B. Aantal telegr. in transitio.</b>
<b>C. Nombre de télégr. de et pour l'étranger par catégorie.</b>						<b>C. Aantal telegr. van en voor het buitenland per categorie</b>
Ordinaires .....	1,637,647	2,058,595	1,996,146	2,006,349	1,993,548	Gewone.
Urgents .....	26,229	37,466	34,184	35,855	34,840	Dringende.
De presse .....	18,651	3,864	4,286	3,405	3,027	Pers.
De luxe .....	9,252	32,976	37,934	42,075	49,606	Luxe.
CDE. ....	541,908	(2)	(2)	(1)	(1)	CDE.
Différés .....	140,708	(2)	(2)	(1)	(1)	Uitgestelde.
Tél.-lettres .....	106,263	692,192	678,231	692,346	703,366	Brieftelegr.
<b>Total :</b>	<b>2,480,658</b>	<b>2,825,093</b>	<b>2,750,781</b>	<b>2,780,030</b>	<b>2,784,387</b>	<b>Totaal.</b>
<b>Total général :</b>	<b>7,403,463</b>	<b>8,614,081</b>	<b>8,551,089</b>	<b>8,802,748</b>	<b>8,691,919</b>	<b>Algemeen totaal.</b>
Longueur en km des :						Lengte in km der :
fils conducteurs .....	56,062	24,146	29,711	30,955	34,550	geleiddraden.
lignes télégraphiques.....	10,539	(3)	(3)	(3)	(3)	telegraaflijnen.
Nombre des :						Aantal :
appareils en service .....	2,786	(3)	(3)	322	329	toestellen in dienst.
bureaux télégr. ouverts à la corresp. privée au départ et à l'arrivée.....	1,434	902	872	856	846	telegraafkant. opengesteld v. het ontvangen en verzend. van particul. berichten.
bureaux télégr. ouverts à la corresp. privée au départ seulement .....	152	550	581	596	607	telegraafkantoren enkel open voor het verzenden van particul. berichten.

(1) Chiffres approximatifs. Y compris les charges d'amortissement et l'intérêt du capital de premier établissement.

(2) Cette catégorie de télégrammes est supprimée depuis le 1-7-1950.

(3) Ce renseignement n'est plus fourni par les services.

(1) Benaderende cijfers. Met inbegrip van de aflossingskosten en de interest van het aanlegkapitaal.

(2) Deze categorie van telegrammen is afgeschaft sedert 1-7-1950.

(3) Deze inlichting wordt niet meer verstrekt door de diensten.

## Télégrammes internationaux. - Internationale telegrammen.

I. Nombre de télégrammes au départ et à l'arrivée.

I. Aantal ontvangen en verzonden telegrammen.

(Source : Régie des Télégraphes et Téléphones)

(Bron : Regie van Telegraaf en Telefoon)

PAYS	1938	1953	1954	1955	1956	LANDEN
Allemagne.....	190,497	295,841	295,280	305,834	295,059	Duitsland.
France.....	410,682	338,291	336,009	335,863	327,474	Frankrijk.
Grande-Bretagne.....	470,887	368,036	348,504	339,199	318,724	Groot-Brittannië.
Luxembourg (1).....	69,995	50	7	83	76	Luxemburg (1).
Pays-Bas.....	267,212	235,282	200,632	192,267	187,064	Nederland.
<b>Total des pays limitrophes.....</b>	<b>1,409,273</b>	<b>1,237,500</b>	<b>1,180,432</b>	<b>1,173,246</b>	<b>1,128,397</b>	<b>Totaal voor de aangrenzende landen.</b>
Autriche.....	—	38,095	34,731	36,079	36,141	Oostenrijk.
Bulgarie.....	6,739	3,095	2,976	3,541	5,257	Bulgarije.
Danemark.....	38,970	55,822	50,485	45,243	42,771	Denemarken.
Espagne.....	17,901	62,418	60,480	64,577	61,760	Spanje.
Finlande.....	25,710	23,667	28,453	28,243	29,127	Finland.
Grèce.....	10,987	19,601	19,561	21,693	21,765	Griekenland.
Hongrie.....	10,530	10,241	9,767	10,064	11,370	Hongarije.
Italie.....	59,439	166,312	163,780	173,859	191,842	Italië.
Irlande.....	6,872	9,363	9,204	9,144	7,533	Ierland.
Norvège.....	44,274	53,451	50,602	51,472	48,346	Noorwegen.
Pologne.....	35,889	16,208	20,219	23,453	27,168	Polen.
Portugal.....	33,220	45,707	47,696	47,337	49,348	Portugal.
Roumanie.....	19,997	6,806	3,930	5,527	5,394	Roemenië.
Suède.....	58,536	86,653	78,914	75,294	69,068	Zweden.
Suisse.....	81,607	115,958	104,340	99,343	94,393	Zwitserland.
Tchécoslovaquie.....	30,036	10,347	11,399	14,138	15,546	Tsjechoslovakije.
Turquie (d'Europe et d'Asie).....	14,342	24,712	17,084	14,902	12,272	Turkije (europées en aziatisch).
U.R.S.S.....	15,112	12,634	15,261	13,609	16,948	U.S.S.R.
Yougoslavie.....	9,514	14,716	14,459	13,023	11,400	Joegoslavië.
Autres pays européens.....	44,649	5,919	6,049	5,540	5,112	Andere Europese landen.
<b>Total pour les pays européens non limitrophes.....</b>	<b>564,324</b>	<b>781,725</b>	<b>749,390</b>	<b>756,081</b>	<b>762,561</b>	<b>Totaal voor de niet aangrenzende Europese landen.</b>
<b>Total général pour les pays européens.....</b>	<b>1,973,597</b>	<b>2,019,225</b>	<b>1,929,822</b>	<b>1,929,327</b>	<b>1,890,958</b>	<b>Algemeen totaal voor de Europese landen.</b>
Algérie et Tunisie.....	117,755	8,429	8,583	8,771	9,167	Algerië en Tunis.
Congo Belge.....	27,043	114,170	117,918	124,045	122,748	Belgisch-Kongo.
Egypte.....	21,372	19,554	21,217	24,441	24,441	Egypte.
Autres pays d'Afrique (2).....	173,068	64,317	68,290	69,854	66,774	Andere landen van Afrika (2).
<b>Total :</b>	<b>339,238</b>	<b>206,470</b>	<b>216,008</b>	<b>227,111</b>	<b>223,130</b>	<b>Totaal.</b>
Etats-Unis et Canada.....	223,899	333,330	331,978	345,283	373,801	Verenigde Staten en Canada.
Argentine.....	37,560	27,412	28,504	28,650	26,996	Argentinië.
Bésil.....	20,668	25,283	24,537	27,668	26,544	Brazilië.
Autres pays d'Amérique (3).....	26,827	61,235	64,658	58,963	60,399	Andere landen van Amerika (3).
<b>Total :</b>	<b>308,954</b>	<b>447,260</b>	<b>449,677</b>	<b>460,564</b>	<b>487,740</b>	<b>Totaal.</b>
Inde, Pakistan et Ceylan.....	23,805	33,778	34,530	41,008	45,400	India, Pakistan en Ceylon.
Australie et Nouvelle-Zélande.....	11,826	27,511	29,880	29,194	26,758	Australië en Nieuw-Zeeland.
Chine.....	6,544	1,731	2,585	4,545	7,570	China.
Israël.....	6,312	17,225	13,312	12,790	14,816	Israël.
Autres pays d'Asie et d'Océanie(4).....	30,100	71,893	74,967	75,491	88,015	And. landen v. Azië en Oceanië (4).
<b>Total :</b>	<b>78,587</b>	<b>152,138</b>	<b>155,274</b>	<b>163,028</b>	<b>182,559</b>	<b>Totaal.</b>
<b>Total des pays non européens.....</b>	<b>726,779</b>	<b>805,868</b>	<b>820,959</b>	<b>850,703</b>	<b>893,429</b>	<b>Tot. voor de buiten-europ. land.</b>
<b>Total pour tous les pays étrangers.....</b>	<b>2,700,376</b>	<b>2,825,093</b>	<b>2,750,781</b>	<b>2,780,030</b>	<b>2,784,387</b>	<b>Tot. voor al de vreemde landen.</b>

(1) Les télégrammes du et pour le Grand-Duché de Luxembourg étant incorporés dans le trafic intérieur, il n'est tenu compte que des télégrammes parvenus et transmis par une voie détournée.

(1) Aangezien de telegrammen van en voor Luxemburg begrepen zijn in het binnenlands verkeer, wordt alleen nota genomen van de telegrammen welke langs een omweg overgeseind en ontvangen worden.

	1954	1955	1956
(2) Dont : Iles Canaries.....	6,847	6,742	7,260
Maroc.....	17,781	15,491	14,291
Union Sud-Africaine.....	25,973	26,196	22,202
(3) Dont : Mexique.....	5,485	4,409	4,906
Cuba.....	5,574	5,045	5,765
Chili.....	3,880	3,788	2,823
Colombie.....	7,967	7,129	5,874
Uruguay.....	12,424	9,588	9,255
(4) Dont : Indonésie.....	4,337	5,380	5,554
Irak.....	3,202	3,762	4,601
Japon.....	16,872	19,686	21,293
Liban.....	18,608	11,232	12,647
Syrie.....	7,720	5,814	6,785

	1954	1955	1956
(2) Waarvan : Kanarische eilanden.....	6,847	6,742	7,260
Marokko.....	17,781	15,491	14,291
Zuidafrikaanse Unie.....	25,973	26,196	22,202
(3) Waarvan : Mexico.....	5,485	4,409	4,906
Cuba.....	5,574	5,045	5,765
Chili.....	3,880	3,788	2,823
Colombia.....	7,967	7,129	5,874
Uruguay.....	12,424	9,588	9,255
(4) Waarvan : Indonésië.....	4,337	5,380	5,554
Irak.....	3,202	3,762	4,601
Japan.....	16,872	19,686	21,293
Libania.....	18,608	11,232	12,647
Syrië.....	7,720	5,814	6,785

## 2. Mouvement de la voie Belradio. — 1956 — 2. Verkeer over de weg Belradio.

Nombre de télégr. échangés avec	Transmis Geseind	Reçus Ontvangen	Ensemble Samen	Aantal telegrammen gewisseld met	Nombre de télégr. échangés avec	Transmis Geseind	Reçus Ontvangen	Ensemble Samen	Aantal telegrammen gewisseld met
Beyrouth.....	13,260	11,002	24,262	Beyrouth.	Tokio.....	8,824	12,924	21,748	Tokio.
Buenos-Aires ..	11,552	6,516	18,068	Buenos-Aires.	Madrid(5)....	27,741	31,773	59,514	Madrid.(5)
Copenhague ...	23,931	22,800	46,731	Kopenhagen.	New-York ...	90,802	59,224	150,026	New-York.
Helsinki.....	12,662	17,669	30,331	Helsinki.	Oslo.....	23,786	24,483	48,269	Oslo.
Le Caire.....	9,659	17,793	27,452	Kairo.	Vienne.....	35,481	28,386	63,867	Wenen.
Léopoldville ..	55,807	89,073	144,880	Leopoldstad.	Rio-de-Janeiro	3,918	1,700	5,618	Rio-de-Janeiro.
Lisbonne.....	17,930	23,551	41,481	Lissabon.	Shanghai.....	2,611	3,361	5,972	Shanghai.
Moscou.....	7,221	19,244	26,465	Moskou.	Stockholm ...	38,144	37,572	75,716	Stockholm.
Varsovie.....	11,456	35,831	47,287	Warschau.					
Istanbul(4)....	3,738	10,159	13,897	Istamboel(4).	<b>Total :</b>	<b>398,523</b>	<b>453,061</b>	<b>851,584</b>	<b>Totaal.</b>

## Téléphones. — Telefoon.

(Source : Régie des Télégraphes et Téléphones)

(Bron : Regie van Telegraaf en Telefoon)

SPÉCIFICATIONS		1938	1955	1956	OPSOMMING			
Recettes (1,000fr.) des services	régional {	abonnements .....	121,216	814,001	853,983	Ontvangsten (1,000fr.) der diensten	gewestelijke dienst {	abonnemen- ten.
		conversations payées :						gesprekken betaald :
		par les abonnés .....	108,775	815,877	869,100			door de geabonneerden.
		dans les bureaux publics .	6,296	27,194	28,900			in de publieke kantoren.
	recettes diverses .....	5,804	50,335	48,792		diverse ontvangsten.		
	<b>Total :</b>	<b>242,091</b>	<b>1,707,407</b>	<b>1,800,775</b>		<b>Totaal.</b>		
	inter-urbain {	conversations .....	94,433	726,863	797,279	intercom. dienst {	gesprekken.	
		circuits loués.....	2,370	25,636	27,184		verhuurde geleidingen.	
	<b>Total :</b>	<b>96,803</b>	<b>752,499</b>	<b>824,463</b>		<b>Totaal.</b>		
	inter-national {	conversations .....	21,231	236,238	247,256	internat. dienst {	gesprekken.	
abonnements .....		115	337	260	abonnemen-ten.			
<b>Total :</b>	<b>21,346</b>	<b>236,575</b>	<b>247,516</b>		<b>Totaal.</b>			
<b>Total général des recettes.....</b>		<b>360,240</b>	<b>2,696,481</b>	<b>2,872,754</b>	<b>Algemeen totaal der ontvangsten.</b>			
Dépenses (1,000 fr)	accumulées de premier éta- blissement (approx.) ....	2,241,122	17,480,269	18,750,142	Uitgaven (1,000 fr)	gecumuleerde aanlegkosten (benadering).		
		368,368	2,461,489	2,654,280			jaarlijkse bedrijfsuitg. (1).	
Longueur (km) des fils	service régional .....	2,583,356	6,234,284	6,569,896	Lengte (km) der draden	gewestelijke dienst. intercomm. dienst. internationale dienst (Bel- gische afdeling).		
	service interurbain .....	496,332	814,149	840,122				
	service international (section belge) .....	74,480	286,685	960,374				
	<b>Total :</b>	<b>3,154,168</b>	<b>7,335,118</b>	<b>8,370,392</b>				
Nombre	des abonnements au service télépho- n. .	309,989	614,125	649,047	Aantal	abonnemen-ten op de telefoondienst abonnemen-ten op de dienst der inter- nationale gesprekken. centrales. publieke kantoren (3). kantoren belast met de telegramwisse- ling met de geabonneerden. kantoren die hun telegrammen per tele- foon aan naburige telegraafkantoren overmaken. telefoonposten in gebruik.		
	des abonnements au service des conver- sations internationales .....	28	17	13				
	des bureaux centraux .....	528	626	628				
	des bureaux publics (3) .....	1,412	1,840	1,922				
	des bureaux chargés de l'échange des télégrammes avec les abonnés .....	231	78	77				
	des bureaux transmettant leurs télé- grammes par téléphone à des bu- reaux télégraphiques voisins .....	630	1,321	1,321				
	des postes téléphoniques en usage ....	415,522	867,765	920,946				
Mouvement téléphonique (en milliers) :					Telefoonverkeer (in duizend) :			
Services	régional {	conversations au départ des postes d'abonnés ....	273,672	479,450	512,804	gewestelijke dienst {	gesprekken van uit de pos- ten der geabonneerden.	
		conversations payées dans les bureaux publics .....	6,303	9,076	9,639		gesprekken betaald in pu- blike kantoren.	
		télégrammes téléphonés ...	2,869	3,893	3,994		overgetelefoneerde telegr. Totaal.	
		<b>Total :</b>	<b>282,844</b>	<b>492,419</b>	<b>526,437</b>			
	inter-urbain {	conversations .....	37,610	80,442	87,567	intercom- munale dienst {	gesprekken.	
interna- tional (2) {	conversations .....	2,683	7,333	8,140	interna- tionale (2) {	gesprekken.		
dont transit .....	556	958	1,170	waarvan in transitio.				
<b>Total général :</b>		<b>323,137</b>	<b>580,194</b>	<b>622,144</b>	<b>Algemeen totaal.</b>			

(1) Chiffres approximatifs. Y compris les charges d'amortissement et l'intérêt des capitaux de premier établissement. — (2) Communications d'abonnement non comprises — (3) Nombre de cabines en service. — (4) En service depuis le 28-4-54. — (5) Barcelone depuis le 31-5-54.

(1) Benaderend cijfer, met inbegrip van de aflossingskosten en de interest van het aanlegkapitaal — (2) Abonnementgesprekken niet meegeteld — (3) Aantal telefooncellen in dienst — (4) In dienst sedert 28-4-54. — (5) Barcelona sedert 31-5-54.

## Personnel de la Régie des T. T. - Personeel van de Regie van T.T.

	1938	1955	1956	
Fonctionnaires techniques .....	(1) 567	129	132	Technische ambtenaars.
Fonctionnaires administratifs .....		526	539	Bestuurlijke ambtenaars.
Personnel de maîtrise .....	249	459	480	Toezichtspersoneel.
Employés .....	5,250	7,851	7,874	Beambten.
Ouvriers .....	6,042	7,752	7,925	Werklieden.
Facteurs et porteurs .....	1,305	798	726	Boden en bestellers.
Personnel à vacations intermittentes ou réduites .....	995	1,495	1,765	Personeel met tussentijdse of onvolledige benutting.
<i>Total.</i>	<b>14,408</b>	<b>19,010</b>	<b>19,441</b>	<i>Totaal.</i>
Agents auxiliaires (personnel de la poste et de la S.N.C.B.) .....	3,243	2,235	2,277	Hulpbeambten (personeel van de post en van de N.M.B.S.).

(1) Fonctionnaires techniques et administratifs confondus.

(1) Technische en bestuurlijke ambtenaren samen.

## Radiotélégraphie avec les navires en mer. Radiotelegrafie met de schepen op zee.

(Source : Régie des Télégraphes et Téléphones)

(Bron : Regie van Telegraaf en Telefoon).

SPÉCIFICATIONS	1938	1953	1954	1955	1956	OPSOMMING
<i>Dépenses des stations exploitées par l'Etat (F).</i>						<i>Uitgaven van de door de Staat geëxploiteerde stations (F).</i>
Accumulées d'établiss. des stations .	567,964	7,320,277	7,807,308	8,228,585	9,129,432	Gecumuleerde aanlegk. der stations.
Annuelles d'exploitation (1) :						Jaarlijkse bedrijfsuitg. (1) :
a) Personnel .....	(2)	2,602,339	2,645,305	2,684,359	3,462,382	a) Personeel.
b) Matériel et entretien .....	(2)	1,372,286	1,311,140	1,420,590	1,566,338	b) Materieel en onderhoud.
<i>Total :</i>	—	<b>11,294,902</b>	<b>11,763,753</b>	<b>12,333,534</b>	<b>14,158,152</b>	<i>Totaal.</i>
<i>Recettes faites par la Régie (F).</i>						<i>Ontvangsten door de Regie (F).</i>
Taxes côtières et de bord .....	454,377	1,778,692	1,703,093	1,896,923	2,742,909	Kust- en boordrechten.
Taxes télégraphiques .....	91,632	465,004	440,502	481,533	741,957	Telegraafrechten.
<i>Total :</i>	<b>546,009</b>	<b>2,243,696</b>	<b>2,143,595</b>	<b>2,378,456</b>	<b>3,484,866</b>	<i>Totaal.</i>
<i>Radiotélégraphie privée échangée à l'interv. des stations côtières belges :</i>						<i>Partic. radiotelegrafisch verkeer over de Belgische kuststations :</i>
a) Entre les stations de bord belges et la Belgique .....	11,162	17,236	15,426	16,478	19,962	a) Tussen de Belgische scheepsstations en België.
et l'étranger .....	647	472	468	511	565	en het buitenland.
b) Entre les stations de bord étranger et la Belgique .....	5,892	13,249	13,545	15,181	21,996	b) Tussen de vreemde scheepsstat. en België.
et l'étranger .....	1,432	724	681	667	898	het buitenland.
<i>Total :</i>	<b>19,133</b>	<b>31,681</b>	<b>30,120</b>	<b>32,837</b>	<b>43,421</b>	<i>Totaal.</i>
Radiotélégrammes de service .....	3,542	2,234	2,517	2,579	2,667	Dienst-radiotelegrammen.
<i>Total général :</i>	<b>22,675</b>	<b>33,915</b>	<b>32,637</b>	<b>35,416</b>	<b>46,088</b>	<i>Algemeen totaal.</i>
Installations à ondes amorties .....	62	25	9	8	8	Inricht. met gedempte trillingen.
Installations à ondes entretenues ..	430	521	555	597	691	Inricht. met ongedempte trillingen.
Stations à la correspondance pu-						Kuststations het algemeen publiek
côtières { blique générale .....	3	2	2	2	2	opengesteld verkeer.
ouvertes { à la correspond. officielle	—	2	3	3	5	voor de Rijksdienst.
à la correspondance pu-						het algemeen publiek
Stations blique générale .....		85	69	88	78	Scheepsstat. verkeer.
de bord { à la correspond. restreinte	(2) 288	290	299	348	367	opengesteld het beperkt verkeer.
ouvertes { à la correspond. officielle		13	18	18	19	voor de Rijksdienst.
à la corr. d'intérêt privé		—	—	—	—	verk. v. priv. belang

(1) Ces dépenses ne comprennent pas les charges d'amortissement ni l'intérêt des capitaux de premier établissement.

(2) La subdivision n'existe pas pour 1938.

(1) Onder deze uitgaven zijn niet begrepen de aflossingskosten noch de interest van de aanlegkapitalen.

(2) De onderverdeling bestaat niet voor 1938.



## Radio-diffusion. - Radio-omroep.

### I. Nombre d'auditeurs inscrits. — I. Aantal ingeschreven luisteraars.

(Source : Régie des T.T.)

(Bron : Regie van T.T.)

Arrondissement admin. Administrat. arrondiss.	1955 31-XII	1956 31-XII	Arrondissement admin. Administrat. arrondiss.	1955 31-XII	1956 31-XII	Arrondissement admin. Administrat. arrondiss.	1955 31-XII	1956 31-XII
Antwerpen-Anvers ..	202,604	212,468	Aalst-Alost .....	56,944	59,477	Hasselt .....	50,127	52,293
Mechelen-Malines ..	61,273	63,721	Denderm.-Term. .	37,822	39,145	Maaseik .....	21,680	22,663
Turnhout .....	54,047	57,434	Eeklo .....	19,013	19,820	Tongeren-Tongres.	28,803	30,563
<i>Tot. :</i>	<b>317,924</b>	<b>333,623</b>	Gent-Gand .....	107,787	111,474	<i>Tot. :</i>	<b>100,610</b>	<b>105,519</b>
Bruxelles-Brussel ..	350,038	366,342	Oudenaarde-Auden.	27,483	28,542	Arlon-Aarlen ....	10,784	11,208
Leuven-Louvain ..	63,480	67,498	St-Nikl.-St-Nicolas	44,369	45,843	Bastogne-Basten..	7,387	7,712
Nivelles-Nijvel ....	48,110	51,006	<i>Tot. :</i>	<b>293,418</b>	<b>251,039</b>	Marche-en-Famen.	9,043	9,372
<i>Tot. :</i>	<b>461,628</b>	<b>484,846</b>	Ath-Aat .....	20,536	21,298	Neufchâteau ....	11,945	12,384
Brugge-Bruges ....	47,640	50,563	Charleroi .....	113,708	120,930	Virton .....	9,925	10,224
Diksmuide-Dixm. .	10,394	10,905	Mons-Bergen ....	62,398	64,443	<i>Tot. :</i>	<b>49,084</b>	<b>50,900</b>
Ieper-Ypres .....	29,747	30,928	Soignies-Zinnik ..	41,665	43,439	Dinant .....	20,172	21,032
Kortrijk-Courtrai ..	71,072	71,218	Thuin .....	32,178	33,656	Namur-Namen ..	54,634	58,542
Oostende-Ostende ..	27,354	28,635	Tournai-Doornik	40,081	40,923	Philippeville ....	14,281	14,411
Roeselare-Roulers ..	28,278	30,323	<i>Tot. :</i>	<b>310,566</b>	<b>324,689</b>	<i>Tot. :</i>	<b>89,087</b>	<b>93,985</b>
Tielt .....	16,210	16,685	Huy-Hoei .....	26,188	26,233	<i>Le Royaume ..</i>	<b>2,135,338</b>	<b>2,229,352</b>
Veurne-Furnes ....	11,399	11,782	Liège-Luik .....	164,757	170,218	<i>Het Rijk.</i>		
<i>Tot. :</i>	<b>242,094</b>	<b>251,039</b>	Verviers .....	63,626	67,189			
			Waremmе-Borgw.	16,356	16,810			
			<i>Tot. :</i>	<b>270,927</b>	<b>280,450</b>			

### II. Aperçu rétrospectif. — Retrospectief overzicht.

ANNÉES JAREN	Anvers	Brabant	Flandre	Flandre	Hainaut	Liège	Limbourg	Luxemb-	Namur	Le
	Antwerpen		occident.	orientale				bourg		
			West-	Oost-	Hene-	Luik	Limburg	Luxem-	Namen	Het
			Vlaand.	Vlaand.	gouwen			bourg		Rijk
1934 .....	99,600	150,699	45,102	55,687	106,152	92,770	15,392	8,636	25,799	599,837
1935 .....	121,804	182,003	58,717	71,740	132,570	112,488	20,034	11,896	32,704	743,956
1936 .....	138,510	217,305	75,775	89,971	159,327	131,067	24,258	15,336	39,415	890,964
1937 (1) .....	146,086	234,121	82,759	98,597	171,289	139,119	26,512	16,876	42,114	957,473
1938 (1) .....	161,760	260,840	95,180	112,731	192,132	158,104	32,378	20,222	47,853	1,081,200
1939 (1) .....	166,036	267,607	98,390	116,111	197,097	162,808	34,174	21,433	49,306	1,112,962
1949 .....	185,156	294,045	154,019	181,038	211,926	220,856	56,704	30,424	60,413	1,394,581
1950 .....	208,619	329,120	168,510	203,759	236,592	235,030	63,171	34,997	68,407	1,548,205
1951 .....	221,159	348,403	178,021	215,370	249,891	248,206	66,669	36,862	72,090	1,636,671
1952 .....	254,986	383,663	195,433	241,192	269,657	247,775	81,762	41,929	77,892	1,794,289
1953 .....	269,837	393,643	204,434	252,871	276,633	250,621	89,610	44,174	80,921	1,862,744
1954 .....	296,623	411,661	223,975	281,644	299,706	259,735	95,823	46,092	85,090	2,000,349
1955 .....	317,924	461,628	242,094	293,418	310,566	270,927	100,610	49,087	89,087	2,135,338
1956 .....	333,623	484,846	251,039	304,501	324,689	280,450	105,519	50,900	93,985	2,229,352

(1) Situation au 30 juin.

(1) Toestand op 30 juni.



**Finances. — Financiën.**



## Finances de l'Etat — Staatsfinanciën

Recettes budgétaires (1,000 F). — Begrotingsontvangsten (1,000 F).

(Source : Ministère des Finances)

(Bron : Ministerie van Financiën)

SPÉCIFICATIONS	EXERCICES — DIENSTJAREN						SPECIFICATIES
	1952 (1)	1953 (1)	1954 (1)	1955 (1)	1956 (2)	1957 (3)	
<b>A. Budget des voies et moyens</b> <i>Recettes fiscales</i>							<b>A. Rijksmiddelenbegroting</b> <i>Fiscale ontvangsten</i>
<b>I. Contributions directes.</b>							<b>I. Directe belastingen.</b>
Impôts cédulaires sur les revenus :							Cedulaire inkomstenbelastingen :
Contribution foncière . . . . .	414,396	441,362	428,411	454,122	428,879	460,000	Grondbelasting.
Taxe mobilière . . . . .	3,718,416	3,622,784	3,746,410	3,798,779	3,519,468	3,500,000	Mobiliënbelasting.
Taxe professionnelle . . . . .	17,843,572	19,492,107	16,426,820	19,287,716	21,164,007	21,425,000	Bedrijfsbelasting.
<i>Sous-total :</i>	21,976,384	23,556,253	20,601,641	23,540,617	25,112,354	25,385,000	<i>Gedeeltelijk totaal.</i>
Impôt complém. personnel	2,371,322	2,619,682	2,180,003	2,530,933	3,048,134	3,100,000	Aanvul. person. belasting.
Contribut. nation. de crise.	2,573,364	1,868,028	1,868,375	1,790,195	1,870,048	1,900,000	Nationale crisisbelasting.
Véhicules automobiles . . . . .	1,524,105	1,602,042	1,782,224	1,937,609	2,110,358	2,200,000	Autovoertuigen.
Jeux et paris . . . . .	212,004	211,856	227,446	238,579	234,987	235,000	Spelen en weddenschappen.
Ouverture de débits de boissons . . . . .	42,933	8,035	14	—	—	—	Opening van dranklijtereijen.
Sommes réalisées sur les produits des exercices clos . . . . .	2,280,758	2,292,889	3,056,598	1,898,935	2,249,850	1,500,000	Sommen verkregen op de opbrengst der afgesloten dienstjaren.
Rappels de droits des exercices 1948 et antérieurs	307,822	83,442	61,627	12,018	14,149	—	Navorderingen van rechten 1948 en vorige dienstjaren.
Surtaxe sur la partie exceptionnelle de certains revenus . . . . .	—	21,161	77,685	339	—	—	Bijbelasting op het uitzonderlijk gedeelte van bepaalde inkomsten.
Recettes diverses . . . . .	358,090	339,958	346,097	348,211	316,611	302,800	Diverse ontvangsten.
<b>Tot. des contributions directes</b>	<b>31,646,782</b>	<b>32,603,346</b>	<b>30,201,710</b>	<b>32,297,436</b>	<b>34,956,491</b>	<b>34,622,800</b>	<b>Tot. der directe belastingen.</b>
<b>II. Douanes et Accises.</b>							<b>II. Douanen en Accijnzen.</b>
a. Droits d'entrée . . . . .	4,383,299	4,380,784	4,576,756	4,990,240	5,536,163	5,500,000	a. Invoerrechten.
b. Droits d'accises.							b. Accijnzenrechten.
Allumettes . . . . .	— 119	—	—	—	—	—	Lucifers.
Appareils d'allumage . . . . .	35	39	15	—	—	—	Aansteektoestellen.
Bières . . . . .	1,156,725	1,128,407	1,154,088	1,185,183	1,222,754	1,200,000	Bier.
Boissons fermentées							Mousserende gegiste dranken.
mousseuses . . . . .	2,600	2,980	3,571	4,262	4,435	4,000	Brandewijn.
Eaux-de-vie . . . . .	481,633	474,762	459,124	570,714	437,079	575,000	Mineraal water.
Eaux minérales . . . . .	163,653	174,986	180,385	211,514	210,070	220,000	Glucose.
Glucoses . . . . .	4,690	4,158	4,426	4,355	4,593	5,000	Minerale oliën. (4)
Huiles minérales (4) . . . . .	3,286,755	2,537,989	2,662,877	4,331,072	4,591,148	4,739,500	Suiker en raffinagestroop.
Sucres et sirops de raffinage . . . . .	141,687	153,415	159,008	164,532	180,467	160,000	Tabak.
Tabacs . . . . .	3,151,940	3,335,300	3,119,347	3,231,569	3,368,289	3,270,000	Vreemde wijn.
Vins étrangers . . . . .	175	45	—	—	—	—	Vreemde alcohol.
Alcools étrangers . . . . .	117,999	100,811	125,050	—	143,951	—	<i>Gedeeltelijk totaal.</i>
<i>Sous-total :</i>	8,507,773	7,912,892	7,867,891	9,703,201	10,162,786	10,173,500	
c. Taxes de consommat.							c. Verbruikstaksen.
Alcools et eaux-de-vie . . . . .	686,350	669,398	686,884	672,201	676,539	670,000	Alcohol en brandewijn.
Autres . . . . .	516	116	97	—	179	—	Andere.
<i>Sous-total :</i>	686,866	669,514	686,981	672,201	676,718	670,000	<i>Gedeeltelijk totaal.</i>

**Finances de l'Etat (suite). — Staatsfinanciën (vervolg).**  
**Recettes budgétaires (1,000 F). — Begrotings ontvangsten (1,000 F).**

SPÉCIFICATIONS	EXERCICES — DIENSTJAREN						SPECIFICATIES
	1952 (1)	1953 (1)	1954 (1)	1955 (1)	1956 (2)	1957 (3)	
d. Taxes sur les débits de boissons .....	—	115,397	119,934	81,917	82,348	90,000	d. Belasting op drankslj-terijen.
e. Taxes et produits divers .....	87,971	131,375	143,602	208,235	151,106	170,500	e. Diverse taksen en opbrengsten.
<b>Total des douanes et accises</b>	<b>13,665,909</b>	<b>13,209,962</b>	<b>13,395,164</b>	<b>15,655,794</b>	<b>16,609,121</b>	<b>16,604,000</b>	<b>Totaal der douanen en accijnzen.</b>
<b>III. Enregistrement.</b>							
Droits d'enregistrement ..	2,189,501	2,352,534	2,521,554	2,751,607	3,044,296	2,900,000	Registratierechten.
Droits de greffe .....	10,693	11,361	11,437	11,287	11,673	53,000	Griffierechten.
Droits d'hypothèque .....	30,402	35,185	39,657	40,070	43,184	41,000	Hypotheekrechten.
Droits de succession.....	1,014,182	1,126,467	1,191,308	1,404,294	1,486,879	1,500,000	Successierechten.
Droits de timbre et taxes assimilées .....	21,389,450	20,194,678	20,691,075	23,563,729	26,563,640	26,555,000	Zegelrechten en met het zegel gelijkgestelde taksen.
Amendes et divers.....	200,377	232,308	226,392	242,598	258,200	311,000	Boeten en diversen.
<b>Total de l'enregistrement ..</b>	<b>24,834,605</b>	<b>23,952,533</b>	<b>24,681,423</b>	<b>28,013,585</b>	<b>31,407,872</b>	<b>31,360,000</b>	<b>Totaal van de registratie,</b>
<b>Total général des recettes fiscales .....</b>	<b>70,147,296</b>	<b>69,765,841</b>	<b>68,278,297</b>	<b>75,966,815</b>	<b>82,973,484</b>	<b>82,586,800</b>	<b>Algemeen totaal der fiscale ontvangsten.</b>
<b>Recettes non fiscales :</b>							
Taxes, péages et redevances	1,998,133	2,251,478	2,391,973	2,550,038	2,604,127	2,863,600	<b>Niet-fiscale ontvangsten :</b>
Revenus patrimoniaux, d'exploitat. et financiers	1,138,533	1,218,122	1,070,235	1,075,124	1,158,789	1,083,570	Taxes, tolgelden en cijzen.
Remboursements .....	1,371,261	1,304,262	1,034,865	909,779	1,092,805	1,127,941	Patrimonium, bedrijfs- en financiële inkomsten.
Recettes diverses .....	1,996,739	1,474,575	1,965,540	856,271	1,701,075	1,128,555	Terugbetalingen.
<b>Total des recettes non fiscales .....</b>	<b>6,504,666</b>	<b>6,248,437</b>	<b>6,462,613</b>	<b>5,391,212</b>	<b>6,556,796</b>	<b>6,203,666</b>	<b>Totaal der niet fiscale ontvangsten.</b>
Recettes résultant de la guerre	932,310	718,799	1,030,547	707,137	767,832	401,280	Oorlogsonvangsten.
<b>Total des recettes ordinaires</b>	<b>77,584,273</b>	<b>76,733,077</b>	<b>75,771,457</b>	<b>82,065,164</b>	<b>90,298,112</b>	<b>89,191,746</b>	<b>Totaal der gewone ontvangst.</b>
<b>B. Budget extraordinaire.</b>							
Produits divers extraordinaires.....	2,771,680	1,598,350	1,027,650	341,853	484,348	701,167	<b>B. Buitengewone begroting.</b>
Impôts d'assainissement monétaire	2,276,945	(5) —	(5) —	— (5)	(5) —	(5) —	Diverse buitengewone opbrengsten.
Produits d'emprunts consolidés .....	17,059,244	15,688,105	28,443,047	8,004,748	14,721,053	—	Muntsaneringsbelastingen.
Droits d'accises sur les huiles minérales légères ...	—	1,114,341	1,168,861	—	—	—	Opbrengst der geconsolideerde leningen.
<b>Totaal des recettes extraordinaires .....</b>	<b>22,107,869</b>	<b>18,400,796</b>	<b>30,639,558</b>	<b>8,346,601</b>	<b>15,205,401</b>	<b>701,167</b>	<b>Totaal der buitengewone ontvangsten.</b>
<b>Total général :</b>	<b>99,692,142</b>	<b>95,133,873</b>	<b>106,411,015</b>	<b>90,411,765</b>	<b>105,503,513</b>	<b>89,892,913</b>	<b>Algemeen totaal.</b>

(1) Résultats définitifs.

(2) Résultats provisoires au 31 mai 1957.

(3) Evaluations budgétaires.

(4) En 1952 et 1953, comptabilisé partiellement en recettes extraordinaires.

(5) Comptabilisé depuis 1953 dans les recettes diverses ordinaires.

(1) Einduitslagen.

(2) Voorlopige uitslagen per 31 mei 1957.

(3) Begrotingsramingen.

(4) In 1952 en 1953, gedeeltelijk als buitengewone ontvangsten gebracht.

(5) Sinds 1953 als diverse gewone ontvangsten gebracht.

## Finances de l'Etat - Staatsfinanciën

Aperçu rétrospectif des recettes budgétaires d'après les comptes. (1.000.000 F.)  
Retrospectief overzicht der begrotingsontvangsten volgens de rekeningen. (1.000.000 F.)

EXERCICES DIENSTJAREN	RECETTES ORDINAIRES — GEWONE ONTVANGSTEN							Recettes extra- ordinaires Buiten- gewone ontvang- sten	Total général Algemeen totaal	
	RECETTES FISCALES — FISCALE ONTVANGSTEN					Recettes non fiscales (1) Niet fiscale ontvang- sten (1)	Autres recettes (2) Andere ontvang- sten (2)			Total Totaal
	Contribu- tions directes Directe belastingen	Douanes Douanen	Accises et taxes de consomma- tion Accijnzen en ver- bruiks- taksen	Enregis- tremment Registratie	Total Totaal					
1935	2,610	1,456	1,336	2,928	8,330	1,318	367	10,015	5,083	15,098
1936	3,007	1,554	1,295	3,146	9,002	1,354	279	10,635	2,867	13,502
1937	2,828	1,587	1,429	3,598	9,442	1,339	321	11,102	3,257	14,359
1938	3,132	1,543	1,518	3,334	9,527	1,296	285	11,108	1,792	12,900
1939	3,439	1,438	1,541	3,197	9,615	1,442	282	11,339	192	11,531
1940	3,679	679	1,650	2,969	8,977	811	123	9,911	1,279	11,190
1941	4,872	583	2,007	4,890	12,352	1,005	217	13,574	3,747	17,321
1942	6,236	372	2,444	5,409	14,461	1,649	234	16,344	83	16,427
1943	7,513	272	2,000	5,443	15,228	1,213	361	16,802	3,380	20,182
1944	9,506	168	1,906	4,600	16,180	1,241	327	17,748	21	17,769
1945	8,392	188	2,383	8,121	19,084	1,473	330	20,887	11,595	32,482
1946	15,351	2,146	5,071	16,543	39,111	2,976	5,046	47,133	84,026	131,159
1947	12,971	3,701	6,204	20,040	42,906	2,829	1,175	46,910	8,327	55,237
1948	24,641	3,159	8,211	20,349	56,360	4,689	1,494	62,543	60,239	122,782
1949	27,759	3,332	8,117	19,533	58,741	4,614	3,502	66,857	9,485	76,342
1950	23,649	3,975	7,828	19,837	55,289	5,158	2,874	63,321	10,433	73,754
1951	34,259	4,353	8,131	23,890	70,633	4,929	1,304	76,866	15,334	92,200
1952	31,647	4,383	9,283	24,834	70,147	6,505	932	77,584	22,108	99,692
1953	32,603	4,381	8,829	23,953	69,766	6,248	719	76,733	18,401	95,134
1954	30,202	4,577	8,818	24,681	68,278	6,463	1,030	75,771	30,640	106,411
1955	32,297	4,990	10,666	28,014	75,967	4,535	1,563	82,065	8,347	90,412

(1) Péages, capitaux et revenus, remboursements.

(2) Recettes exceptionnelles, compensatoires et de réparation.

(1) Tolgelden, kapitalen en inkomsten, terugbetalingen.

(2) Uitzonderings-, compensatie- en herstellontvangsten.

### Droits d'accises et taxes spéciales de consommation (1.000.000 F.) <sup>(1)</sup>

### Accijnsrechten en speciale verbruikstaksen (1.000.000 F.) <sup>(1)</sup>

ANNEES JAREN	Allumettes et appareils d'allumage Lucifers- en aansteektoestellen	Bières - Vinsigres Acide acétique Bieren - Azijn, Azijnzuur	Alcools - eaux de vie Alcohol - Brandewijn	Vins - Boissons fermentées Wijn - Gegiste dranken	Eaux minérales Mineraalwater	Sucres et sirops de raffi- nage - Glucoses. Suiker- en raffinestroop - Glucose	Huiles minérales Minerale oliën	Tabacs Tabak	Autres Andere	Total Totaal
1935	12	387	277	56	29	147	98	276	12	1,294
1936	12	393	281	58	30	131	79	285	13	1,282
1937	12	415	294	71	33	132	141	288	25	1,411
1938	11	436	275	76	39	135	157	314	46	1,489
1939	16	448	278	63	36	146	127	358	55	1,527
1940	28	400	323	35	24	235	95	387	91	1,618
1941	42	543	162	85	54	324	82	707	16	2,015
1942	48	441	209	151	61	337	14	1,178	8	2,447
1943	55	349	178	159	72	284	3	874	8	1,982
1944	43	374	161	88	66	263	3	839	14	1,851
1945	48	590	254	100	63	119	2	1,209	6	2,391
1946	57	716	1,016	370	74	96	15	2,538	—	4,882
1947	42	732	1,471	352	113	140	104	3,148	—	6,102
1948	49	931	1,554	19	108	147	2,277	3,075	—	8,160
1949	49	1,002	1,393	3	125	163	2,585	2,538	—	7,858
1950	56	1,067	1,250	3	134	168	2,119	2,904	—	7,701
1951	7	1,072	1,301	4	139	157	2,395	2,907	—	7,968
1952	—	1,152	1,303	3	164	142	3,287	3,152	—	9,203
1953	—	1,127	1,243	3	175	154	2,537	3,118	—	8,357
1954	—	1,159	1,278	4	180	165	2,663	3,172	—	8,621
1955	—	1,185	1,242	4	212	167	4,332	3,198	—	10,340
1956 (2)	—	1,220	1,256	4	210	180	4,591	3,317	—	10,778

(1) Perceptions effectuées par année civile.

(2) Chiffres provisoires.

(1) Innningen gedaan per kalenderjaar.

(2) Voorlopige cijfers.

## Finances de l'État — Dépenses budgétaires.

## Staatsfinanciën — Begrotingsuitgaven.

(1.000.000 F)

(Bron : Ministère des Finances)

(Bron : Ministère van Financiën)

SPECIFICATIONS	Dépenses ordinaires Gewone uitgaven					Dépenses extraordinaires Buitengewone uitgaven					TOTAL TOTAAL				SPECIFICATIES	
	1953	1954	1955	1956	1957	1953	1954	1955	1956	1957	1953	1954	1955	1956		1957
	(1)	(1)	(1)	(2)	(8)	(1)	(1)	(1)	(2)	(8)	(1)	(1)	(1)	(2)		(8)
Dette publique . . . . .	10,869	11,779	13,731	14,896	15,967	28	1,090	1	1	500	10,897	12,869	13,732	14,987	16,467	
Pensions . . . . .	10,823	10,832	12,446	12,670	13,016	—	—	—	—	—	10,823	10,832	12,446	12,670	13,016	
Dotations . . . . .	251	255	291	291	305	—	—	—	—	—	251	255	291	291	305	
Non-valeurs et remboursements . . . . .	912	1,166	1,015	466	460	—	—	—	—	—	912	1,166	1,015	466	460	
Premier Ministre . . . . .	42	40	39	43	45	—	—	—	—	—	42	40	39	43	45	
Justice . . . . .	1,332	1,568	1,589	1,696	1,746	—	—	—	—	—	1,532	1,568	1,589	1,696	1,746	
Intérieur . . . . .	7,156	7,371	7,683	8,355	8,462	—	—	—	—	37	7,156	7,371	7,695	8,599	8,499	
Affaires étrangères et commerce extérieur . . . . .	605	667	636	677	710	47	57	43	121	67	652	724	679	798	777	
Défense nationale . . . . .	9,986	10,381	10,254	13,320	11,449	8,080	6,258	4,197	5,112	3,285	18,066	16,639	14,451	18,632	14,734	
Gendarmerie . . . . .	1,149	1,173	1,170	1,233	1,259	—	1	—	—	—	1,149	1,174	1,170	1,233	1,259	
Colonies . . . . .	69	65	65	69	71	400	400	400	400	400	469	465	465	469	471	
Agriculture . . . . .	608	658	844	1,144	947	85	104	308	125	49	693	762	1,152	1,269	996	
Affaires économiques . . . . .	1,853	1,795	1,527	2,973	1,959	1,026	246	230	729	1,042	2,879	2,041	1,757	3,702	3,001	
Classes moyennes . . . . .	4,256	4,795	5,173	5,984	6,215	1,543	1,236	1,069	1,222	3,172	5,799	6,031	6,242	7,206	9,387	
Communications . . . . .	3,026	2,179	1,861	2,096	2,124	4,250	4,808	5,261	3,953	3,359	7,276	6,987	7,122	6,049	5,483	
Travaux publics et Reconstitution . . . . .	8,153	7,867	6,108	7,042	6,145	1	412	1,341	13	—	8,154	8,279	7,449	7,055	6,145	
Travail et prévoyance sociale . . . . .	8,167	8,742	8,954	9,716	9,956	2	—	2	20	20	8,169	8,742	8,956	9,736	9,976	
Instruction publique . . . . .	2,616	3,034	2,375	2,450	2,508	1,330	1,924	1,372	936	1,554	3,946	4,958	3,747	3,386	4,062	
Santé publique et famille . . . . .	5,303	5,344	5,170	5,542	5,485	334	202	35	1,528	11	5,637	5,546	5,205	7,070	5,496	
Finances . . . . .	77,376	79,711	81,001	91,169	88,943	17,126	16,738	14,271	14,204	13,496	94,502	96,449	95,272	105,373	102,439	
Totaux . . . . .																

(1) Einduitslagen.  
(2) Gewijzigde begrotingen.  
(3) Aangevraagde kredieten.

(1) Résultats définitifs.  
(2) Budgets modifiés.  
(3) Crédits sollicités.

## Dette publique. — Staatsschuld.

Situation au 31 décembre. — Toestand op 31 december. (1.000 F)

(Source : Ministère des Finances)

(Bron : Ministerie van Financiën)

	1952	1953	1954	1955	1956	
<b>Dette intérieure</b>						<b>Binnenlandse schuld.</b>
<b>A. — Consolidée</b>						<b>A. — Geconsolideerde</b>
<b>a) directe</b>						<b>a) directe</b>
2 1/2 % perpétuelle. ....	219,960	219,960	219,960	219,960	219,960	2 1/2 % eeuwigdurende.
3 % (1 <sup>e</sup> , 2 <sup>e</sup> et 3 <sup>e</sup> séries) .....	1,881,339	1,802,354	1,723,046	1,646,275	1,564,645	3 % (1 <sup>e</sup> , 2 <sup>e</sup> en 3 <sup>e</sup> reeks).
Servitudes aéronautiques ....	2,972	2,972	2,972	2,972	2,892	Luchtvaartservituten.
5 % à lots 1932 .....	988,911	983,451	977,739	971,770	965,534	5 % loten 1932.
5 % à lots 1933 .....	1,490,145	1,483,394	1,476,312	1,468,872	1,461,161	5 % loten 1933.
4 % unifiée 1 <sup>e</sup> série .....	7,070,178	6,902,099	6,728,556	6,561,443	6,369,681	4 % geünificeerde, 1 <sup>e</sup> reeks.
4 % unifiée 2 <sup>e</sup> série .....	7,180,820	6,996,261	6,811,086	6,625,270	6,422,864	4 % geünificeerde, 2 <sup>e</sup> reeks.
4 % unifiée 3 <sup>e</sup> série .....	334,652	334,652	334,652	334,652	334,652	4 % geünificeerde, 3 <sup>e</sup> reeks.
3 1/2 % de 1937 .....	2,223,645	2,195,512	2,166,418	2,138,403	2,109,130	3 1/2 % van 1937.
3-3 1/2-4 % à lots 1938 .....	966,250	961,410	956,380	951,150	945,710	3-3 1/2-4 % loten 1938.
4 % Hab. bon marché .....	287,576	285,931	284,221	282,442	280,592	4 % Goedkope Woningen.
3-3 1/2-4 % à lots 1941 .....	2,460,060	2,443,190	2,425,650	2,407,400	2,388,430	3-3 1/2-4 % loten 1941.
3 1/2 % de 1943 .....	3,115,811	3,049,476	2,984,143	2,921,691	2,853,736	3 1/2 % van 1943.
4 % de la libération .....	9,673,280	9,511,796	9,344,385	9,181,688	9,005,561	4 % van de bevrijding.
3 1/2 % assain. monétaire ..	22,012,066	20,358,347	18,744,017	17,207,549	15,754,663	3 1/2 % Muntsanering.
4 % de 1948 à 34 ans .....	598,443	587,144	575,394	563,173	550,464	4 % van 1948 in 34 jaar.
4 % de 1948 à 50 ans .....	834,794	827,896	820,723	813,263	805,504	4 % van 1948 in 50 jaar.
3 1/2 % de 1948 à 50 ans ....	651,085	644,930	638,560	631,967	625,143	3 1/2 % van 1948 in 50 jaar.
Dette envers la Banque Nat. .	34,762,630	34,660,495	34,660,495	34,660,495	34,660,495	Schuld tegen. de Nat. Bank.
4 1/2 % de 1951 .....	6,032,500	5,715,000	5,397,500	5,080,000	4,762,500	4 1/2 % van 1951.
4 1/2 % de 1952 .....	7,530,000	7,266,400	7,002,800	6,739,200	6,475,600	4 1/2 % van 1952.
4 1/2 % de 1952 : 12 ans ....	8,880,000	8,569,200	8,258,400	7,947,600	7,636,800	4 1/2 % van 1952 : 12 jaar.
2 % à lots 1953 .....	—	3,441,000	3,353,000	3,265,000	3,177,000	2 % loten 1953.
4 1/2 % de 1953 .....	—	4,420,000	4,265,300	4,110,600	3,955,900	4 1/2 % van 1953.
4 1/2 % de 1953 : 15 ans ....	—	6,901,000	6,659,000	6,417,000	6,175,000	4 1/2 % van 1953 : 15 jaar.
4 1/2 % de 1954 : 18 ans ....	—	—	11,514,000	11,226,000	10,938,000	4 1/2 % van 1954 : 18 jaar.
4 1/4 % de 1954 : 20 ans, 1 <sup>e</sup> série	—	—	6,660,000	6,481,000	6,294,000	4 1/4 % van 1954 : 20 j. 1 <sup>e</sup> reeks.
4 1/2 % de 1954 : 10 ans ....	—	—	1,300,000	1,170,000	1,040,000	4 1/2 % van 1954 : 10 jaar.
4 1/4 % de 1954 : 20 ans 2 <sup>e</sup> série	—	—	8,878,000	8,643,000	8,398,000	4 1/4 % van 1954 : 20 j. 2 <sup>e</sup> reeks.
4 % de 1955, 20 ans .....	—	—	—	6,565,000	6,387,000	4 % van 1955 : 20 jaar.
4 1/4 % de 1956 ; 15 ans ....	—	—	—	—	5,284,766	4 1/4 % van 1956 ; 15 jaar.
Empr. à Lots Exposition 1958	—	—	—	—	1,197,600	Lotenlening tentoonst. 1958.
4 1/4 % de 1956 ; 17 ans ....	—	—	—	—	3,458,750	4 1/4 % van 1956 ; 17 jaar.
4 1/2 de 1956 ; 11 ans .....	—	—	—	—	4,704,000	4 1/2 % van 1956 ; 11 jaar.
<b>b) indirecte</b>						<b>b) indirecte</b>
S.N.C.F.B. (A.L. 30-11-1946) .	500,000	500,000	500,000	500,000	500,000	N.M.B.S. (Besl. wet 30-11-46).
Act. privil. S.N.C.F.B. ....	3,392,113	3,323,343	3,254,054	3,187,490	3,116,650	Préf. aand. N.M.B.S.
Obl. Lloyd Royal Belge ....	12,293	11,621	10,922	10,195	9,440	Oblig. Lloyd Royal Belge.
4 % lots rég. dévastées 1921 ..	948,495	944,335	940,005	935,505	930,825	4 % loten Verw. Gew. 1921.
4-5 % Régions dévastées 1922	1,001,798	997,856	993,746	989,462	985,005	4-5 % Verw. Gew. 1922.
4-5 % Régions dévastées 1923	1,023,346	1,020,592	1,017,712	1,014,701	1,011,580	4-5 % Verw. Gew. 1923.
6 % A.N.I.C. ....	103	52	—	—	—	6 % N.V.I.H.
Ann. pour rachat ch. fer (cap- italisation) .....	62,940	53,794	43,321	33,407	23,743	Inkoop van Spoorwegconces- sies (kapitalisatie).
Annuités Crédit Communal ..	520,896	514,747	508,289	501,504	494,378	Ann. Gemeentekrediet.
6 % Crédit Communal .....	267,323	264,800	262,127	259,290	256,282	6 % Gemeentekrediet.
H.B.M. (A.L. 28-2-1947) .....	995,265	992,757	990,151	987,441	984,624	Goedk. Woningen (gesl. 28-2-47)
4 1/4 %, 20 ans, S.N.C.F.B. ...	—	—	1,400,000	1,362,000	1,324,000	4 1/4 %, 20 jaar, N.M.B.S.
4 1/2 %, 20 ans, S.N.C.F.B. ...	—	—	—	150,000	145,220	4 1/2 %, 20 jaar, N.M.B.S.
4 1/2 %, 20 ans, S.N.C.F.B. ...	—	—	—	300,000	290,440	4 1/2 %, 20 jaar, N.M.B.S.
4 % 20 ans, S.N.C.F.B. 2 <sup>e</sup> série	—	—	—	1,500,000	1,459,000	4 %, 20 jaar, N.M.B.S., 2 <sup>e</sup> r.
4 1/4 % Fonds des routes ....	—	—	—	2,500,000	2,399,831	4 %, Wegenfonds.
4 1/4 %, 15 ans, S.N.C.F.B. ...	—	—	—	—	778,574	4 1/4 %, 15 jaar, N.M.B.S.
4 3/4 %, 15 ans, S.N.C.F.B. ...	—	—	—	—	184,120	4 3/4 %, 15 jaar, N.M.B.S.
	<b>127,921,689</b>	<b>139,187,767</b>	<b>165,083,036</b>	<b>171,465,830</b>	<b>182,099,345</b>	

**Dette publique. (suite) — Staatsschuld. (vervolg)**

Situation au 31 décembre. — Toestand op 31 december. (1000 F)

	1952	1953	1954	1955	1956	
<b>B. — A moyen terme</b>						<b>B. — Op half-lange termijn.</b>
<b>a) directe</b>						<b>a) directe</b>
3 1/2 % Cert. Trés. 1 <sup>e</sup> série 1942	553,701	553,701	553,701	553,701	553,701	3 1/2 % Schatkistcert. 1 <sup>e</sup> r. 1942
3 1/2 % Cert. Trés. 2 <sup>e</sup> série 1942	563,166	563,166	563,166	563,166	563,166	3 1/2 % Schatkistcert. 2 <sup>e</sup> r. 1942
3 1/2 % Cert. Trés. 5/10/20 ans 1943 .....	3,727,123	2,663,840	2,663,840	2,663,840	2,663,840	3 1/2 % Schatkistcert. 5/10/20 jaar 1943.
3 1/2 % Cert. Trés. 10 ans 1944	9,266,306	9,266,306	—	—	—	3 1/2 % Schatkistcert. 10 j. 1944.
4 % Cert. Trés. 5/10 ans 1947	967,941	967,941	967,941	967,941	967,941	4 % Schatkistcert. 5/10 j. 1947.
4 % Cert. Trés. 5/10 ans 1948	3,700,000	3,674,823	3,674,823	3,674,823	3,674,823	4 % Schatkistcert. 5/10 j. 1948.
4 % Cert. Trés. 1949 .....	8,300,000	8,300,000	8,300,000	8,297,255	8,292,255	4 % Schatkistcert. 1949.
Cert. à + d'un an portant in- térêts. ....	681,000	351,000	—	—	—	Rentegevende certificaten. op meer dan 1 jaar.
Emprunt de la Victoire .....	17	17	17	17	17	Overwinningsslening.
4 % bons du trésor remis à la colonie .....	100,000	100,000	100,000	100,000	100,000	4 % Schatkistbons afgeleverd aan de Kolonie.
Cert. 3 1/2 % - Banque d'émis- sion .....	—	141,541	271,219	323,056	—	Cert. 3 1/2 %. Emissiebank.
Cert. 3 1/4 % à 3 ans. ....	—	1,176,350	1,767,750	1,767,750	591,400	Cert. 3 1/4 % op 3 jaar.
Cert. 2 7/8 % à 2 ans. ....	—	1,176,350	1,766,150	589,800	—	Cert. 2 7/8 % op 2 jaar.
Cert. Trés. non prod. d'intérêts (Ruanda-Urundi) .....	—	800,000	700,000	1,300,000	1,400,000	Renteloze schatkistcertificaten (Ruanda-Urundi).
Cert. spéciaux, U.E.P., 18 mois 3 1/5 % .....	—	—	533,120	222,670	—	Spec. cert. E.B.U., 18 maand, 3 1/5 %.
Cert. spéciaux, U.E.P., 24 mois, 3 1/2 % .....	—	—	533,120	533,120	—	Spec. cert. E.B.U., 24 maand, 3 1/2 %.
4 % Cert. Trés., 5 ans, 1954 .	—	—	1,574,348	1,574,348	1,574,348	4 % Schatkistcert., 5 j. 1954.
3 3/4 % Cert. Trés., 5 ans, 1954.	—	—	875,443	875,443	875,443	3 3/4 % Schatkistcert., 5 j. 1954.
3 1/4 % à 2 ans. ....	—	—	—	435,350	1,808,425	3 1/4 : 2 jaar.
3 5/8 % à 3 ans. ....	—	—	—	435,450	1,088,625	3 5/8 % : 3 jaar.
<b>b) indirecte</b>						<b>b) indirecte</b>
4 % 1948, 5/10 ans, S.N.C.F.B.	1,000,000	972,974	972,974	972,974	972,974	4 % 1948, 5-10 jaar N.M.B.S.
4 1/2 % 1949, 5 ans, S.N.C.F.B.	1,090,000	1,090,000	—	—	—	4 1/2 % 1949, 5 jaar N.M.B.S.
Bons rééquipement ménager ..	1,300,000	1,300,000	—	—	—	Bons huishoud. wederuitrust.
	<b>31,249,254</b>	<b>33,098,009</b>	<b>25,817,612</b>	<b>25,850,704</b>	<b>24,406,958</b>	
<b>C. — A court terme : directe</b>						<b>C. — Op korte termijn : directe</b>
Avoir des particuliers en com- ptes chèques postaux .....	19,209,530	21,222,727	22,375,907	22,849,164	23,893,820	Activa van particulieren op postrekeningen.
Certificats sans intérêts remis à — Banque d'émission .....	1,164,000	1,164,000	1,164,000	1,164,000	1,164,000	Renteloze cert. afgeleverd aan : — Emissiebank.
— Banque internationale .....	1,832,779	1,782,779	1,782,779	1,782,779	1,577,779	— Internationale Bank.
— Fonds monétaire intern. ...	8,324,890	8,324,890	8,323,889	8,323,890	8,323,890	— Internationaal Muntfonds.
— Banque nationale .....	2,465,000	2,465,000	2,465,000	2,465,000	2,465,000	— Nationale Bank.
Certificats avec intérêts remis à la Banque nationale .....	3,570,000	5,505,000	5,030,000	6,335,000	3,435,000	Rentegevende cert. afgeleverd aan de Nationale Bank.
Certificats à 1 an ou moins portant intérêts .....	45,875,438	42,270,938	38,123,638	42,611,588	39,510,185	Rentegevende cert. op ten min- ste 1 jaar.
Certificats à 6 mois émis à Lon- dres .....	3,992,663	3,992,663	3,992,663	3,992,663	3,992,663	Cert. op 6 maand, uitgegeven te Londen.
Emprunt de la Victoire .....	443,500	443,500	443,500	—	—	Overwinningsslening.
Dotation des combattants ...	342,210	340,975	339,191	334,733	330,864	Dotatie der Oudstrijders.
Certificats sans int. remis aux exportateurs (A.R. 22-3-52).	1,061,064	783,410	—	—	—	Renteloze cert. afgeleverd aan de exporteurs (K.B. 22-3-52).
Cert. spéciaux, U.E.P. ....	—	—	903,910	—	—	Spec. certif. E.B.U.
Trésor colonial - conv. 21-9-53	—	—	77,500	125,000	125,000	Kolon. Schatkist-conv. 21-9-53.
Cert. spéciaux bancaires .....	—	—	—	—	1,000,000	Spec. bankcertificaten.
Cert. à très court terme .....	—	—	—	—	176,000	Zeer korte term. certific.
	<b>88,281,074</b>	<b>88,295,882</b>	<b>85,021,977</b>	<b>89,983,817</b>	<b>85,994,201</b>	
<b>Total de la dette intérieure</b>	<b>247,452,017</b>	<b>260,581,658</b>	<b>275,922,625</b>	<b>287,300,351</b>	<b>292,500,504</b>	<b>Totaal der binnenlandse schuld.</b>



**Dette publique. (suite) — Staatsschuld. (vervolg)**

Situation au 31 décembre. — Toestand op 31 december. (1000 F)

	1952	1953	1954	1955	1956	
<b>Dette extérieure</b>						<b>Buitenlandse schuld</b>
<b>A. — Consolidée</b>						<b>A. — Geconsolideerde</b>
<b>a) directe</b>						<b>a) directe</b>
3 1/2 % 1937 fl. 48.000.000 ...	396,073	389,215	380,593	374,186	368,958	3 1/2 % groot fl. 48.000.000.
4 % 1936 conversion Kr. 20.000.000	73,958	65,281	55,265	43,925	33,768	4 % 1936 conversie, Kr. 20.000.000.
4 % 1936 conversion L. st. 8.600.000	658,221	611,656	570,581	510,130	472,878	4 % 1936 conversie Pond Sterling 8.600.000,
4 % 1937 de L. st. 5.000.000 ..	200,109	190,983	152,678	104,659	70,365	4 % 1937. P. St. 5.000.000.
3 % Crédit canadien .....	2,877,475	2,713,540	2,626,520	2,417,505	2,415,891	Canadees krediet 3 %.
6 % 1-1-1955 de doll. 50.000.000	55,896	25,937	—	—	—	6 % 1-1-1955. Doll. 50.000.000.
7 % 1-6-55 de doll. 50.000.000	147,593	115,349	78,425	—	—	7 % 1-6-1955. Doll. 50.000.000.
Créd. amér. doll. 55.000.000	2,122,242	2,011,417	1,924,994	1,831,861	1,749,499	Amerik. kred. doll. 55.000.000.
Créd. amér. doll. 45.000.000	2,038,365	1,870,125	1,725,000	1,573,740	1,431,413	Amerik. kred. doll. 45.000.000.
Dette envers U.S.A. ....	504,900	492,035	471,869	450,060	430,902	Schuld tegen. V.S.A.
2 1/2 % de doll. 47.900.000 (E.C.A.) .....	2,410,807	2,833,773	2,395,000	2,393,084	2,362,584	2 1/2 % doll. 47.900.000 (E.A.C.).
4,25 % de doll. 16.000.000	805,280	748,050	725,000	649,480	602,700	4,25 % doll. 16.000.000.
2 1/2 % de doll. 1.778.000 (E.C.A.) .....	78,125	71,809	66,440	60,835	55,576	2 1/2 % doll. 1,778,000 (E.A.C.)
3 1/4 % de doll. 15.500.000 (E.C.A.) .....	455,550	772,885	774,900	774,074	764,171	3 1/4 % doll. 15.500.000 (E.A.C.).
4 1/2 % de doll. 30.000.000 ..	532,290	1,200,171	1,500,000	1,498,800	1,506,750	4 1/2 % doll. 30.000.000.
4 % doll. 30.000.000. 10 ans ..	—	—	—	749,400	753,375	4 % doll. 30.000.000. 10 jaar.
4 5/8 doll. 20.000.000 .....	—	—	—	418,913	872,293	4 5/8 doll. 20.000.000.
3 3/4 % de fl. 100.000.000 ...	—	—	1,317,875	1,313,900	1,317,000	3 3/4 % gld. 100.000.000.
3 3/4 de fl. 100.000.000 .....	—	—	—	1,313,900	1,317,000	3 3/4 % gld. 100.000.000.
<b>b) indirecte</b>						<b>b) indirecte</b>
Act. priv. S.N.C.F.B. tr. suisse	203,000	198,500	194,000	189,500	185,000	Pref. a. N.M.B.S. (Zw. snede).
Act. priv. S.N.C.F.B. tr. holl.	144,000	140,500	137,000	133,500	130,000	Pref. a. N.M.B.S. (Holl. snede).
4 % 1948 S.N.C.F.B. ....	572,625	572,200	569,450	570,350	573,500	4 % 1948 N.M.B.S.
	<b>14,276,509</b>	<b>14,578,426</b>	<b>15,665,590</b>	<b>17,371,802</b>	<b>17,413,623</b>	
<b>B. — A moyen terme : directe</b>						<b>B. — Op half-lange termijn : directe :</b>
3 1/2 % 1948 doll. 50.000.000	251,650	—	—	—	—	3 1/2 % 1948 doll. 50.000.000.
4 % 1952 doll. 50.000.000 ...	2,516,500	1,994,800	—	—	—	4 % 1952 F.S. 50.000.000.
4 % 1952 F.S. 50.000.000 ....	572,625	572,200	569,450	570,350	573,500	4 % 1952. Zw. fr. 50.000.000.
Bons 3 1/2 % 3 ans émis en Suisse	—	—	1,469,181	735,752	—	Bons 3 1/2 % 3 j. in Zwits. uitg.
Doll. 30.000.000. 3-4-5 ans. ...	—	—	—	749,400	753,375	Doll. 30.000.000. 3-4-5 jaar.
	<b>3,340,775</b>	<b>2,567,000</b>	<b>2,038,631</b>	<b>2,055,502</b>	<b>1,326,875</b>	
<b>C. — A court terme : directe</b>						<b>C. Op korte termijn : directe</b>
en florins P. B. ....	3,947	662,451	3,954	3,942	3,951	gulden Nederland.
en francs suisses .....	1,070,809	1,596,622	2,220,855	433,466	34,410	Zwitserse franken.
en or .....	—	787,693	225,055	2,934,157	3,749,355	goud.
en dollars E. U. ....	176,155	1,496,100	2,150,000	1,498,800	2,803,811	dollars V.S.
	<b>1,250,911</b>	<b>4,542,866</b>	<b>4,599,864</b>	<b>4,870,365</b>	<b>6,591,527</b>	
Dette moratoriée résultant de la guerre 1914-1918 .....	21,427,236	21,239,572	21,289,005	21,274,553	21,387,933	Memoratorieerde schuld voort- vloeiend van oorlog 1914-18.
<b>Total de la dette extérieure : ...</b>	<b>40,295,431</b>	<b>42,927,864</b>	<b>43,593,090</b>	<b>45,572,222</b>	<b>46,719,958</b>	<b>Totaal der buitenlandse schuld.</b>
<b>Total général : ...</b>	<b>287,747,448</b>	<b>303,509,522</b>	<b>319,515,715</b>	<b>332,872,573</b>	<b>339,220,462</b>	<b>Algemeen totaal.</b>

**Dette publique. — Staatsschuld.**

APERÇU RÉTROSPECTIF - RETROSPECTIEF OVERZICHT

Situation au 31 décembre. — Toestand op 31 December.

31 Dec.	Consolidée - Geconsolideerde				Moyen-terme — Half-lange termijn			Court terme. Korte termijn			Dette à vue. Schuld op zicht	Total général Algemeen totaal.	
	Intérieure Binnenlandse		Extérieure Buitenlandse		Total Totaal	Intérieure Binnen- landse	Extérieure Buiten- landse	Total Totaal	Intérieure Binnen- landse	Extérieure Buiten- landse			Total Totaal
	Directe	Indirecte	Directe	Indi- recte									
1935	22,301	9,283	20,965	(1)	52,549	—	—	—	1,695	1,209	2,904	2,312	57,765
1936	23,108	9,260	19,831	(1)	52,199	—	—	—	1,713	775	2,488	2,721	57,408
1937	25,745	9,106	19,406	(1)	54,257	700	—	700	805	—	805	2,961	58,723
1938	26,525	8,605	18,960	460	54,550	1,300	—	1,300	751	733	1,484	3,031	60,365
1939	26,239	8,489	18,279	459	53,466	700	—	700	4,720	722	5,442	3,167	62,775
1940	27,641	8,429	17,763	452	54,285	700	—	700	15,524	623	16,147	3,834	74,966
1941	31,163	8,330	16,486	451	56,430	6,755	—	6,755	24,657	432	25,089	5,085	93,359
1942	30,695	8,243	16,486	451	55,875	16,768	—	16,768	35,253	404	35,657	5,872	114,172
1943	33,840	8,147	16,101	451	58,539	27,387	—	27,387	44,716	400	45,116	7,103	138,145
1944	33,342	8,050	23,796	451	65,639	68,158	—	68,158	46,551	726	47,277	10,682	191,756
1945	44,375	7,953	24,207	403	76,938	34,239	—	34,239	96,424	697	97,121	16,524	224,822
1946	96,811	7,854	29,988	395	135,048	28,577	—	28,577	93,636	484	94,120	15,866	273,611
1947	86,629	11,818	29,539	387	128,373	27,471	—	27,471	104,469	226	104,695	16,798	277,337
1948	116,620	8,883	29,689	885	156,077	28,732	1,972	30,704	60,439	45	60,484	17,759	265,024
1949	110,725	9,021	34,564	951	155,261	38,258	1,748	40,006	58,754	503	59,257	19,181	273,705
1950	104,549	8,924	34,339	945	148,757	28,824	1,250	40,074	60,573	1,995	62,568	18,609	270,008
1951	106,551	8,826	34,223	928	150,528	35,983	1,400	37,383	67,912	758	68,670	19,443	276,024
1952	119,197	8,724	34,784	920	163,625	31,249	3,341	34,590	69,072	1,251	70,323	19,209	287,747
1953	130,564	8,624	34,907	911	175,006	33,098	2,567	35,665	67,073	4,543	71,616	21,223	303,510
1954	155,163	9,920	36,054	901	202,038	25,817	2,039	27,856	62,646	4,600	67,246	22,376	319,516
1955	157,235	14,231	37,753	893	210,112	25,851	2,056	27,907	67,134	4,871	72,005	22,849	332,873
1956	167,205	14,894	37,913	889	220,901	24,407	1,327	25,734	62,100	6,592	68,692	23,893	339,220

(1) Compris dans la dette intérieure indirecte.

(1) Inbegrepen in de binnenlandse indirecte schuld.

## Finances provinciales. — Recettes et dépenses du service ordinaire (1,000 F). Provinciale financiën. — Ontvangsten en uitgaven van de gewone dienst (1,000 F).

EXERCICE DIENSTJAAR	Recettes propres à l'exercice — Aan het dienstjaar eigen zijnde ontvangsten											Solde des exercices antérieurs		Total général Algemeen totaal
	Patri-moine provincial	Fonds des provinces (1)	Imposi-tions provinciales	Régies provinciales ou services assimilés	Assistance publique et prévoyance sociale	Hygiène et salubrité publique	Voirie et travaux publics	Instruc-tion publique	Dette	Transferts	Autres recettes (2)	Total des recettes propres à l'exercice	Saldo der vorige dienst-jaren	
1947 (a)	28,308	234,436	301,747	24,760	4,354	7,146	22,214	39,690	5,159	58,812	1,732	728,358	640,200	1,368,558
1948 (a)	31,840	339,991	696,441	4,890	5,407	29,048	23,330	42,414	172	43,075	1,099	1,217,707	395,057	1,612,764
1949 (a)	38,081	600,003	315,071	44,113	281	37,623	24,345	72,030	-777	336	10,847	1,143,507	849,695	1,993,202
1950 (a)	46,366	600,000	306,199	53,419	7,016	40,633	39,853	75,237	1,232	9,437	4,226	1,183,618	970,348	2,153,966
1951 (a)	57,558	607,863	333,970	65,132	341	38,673	46,636	111,900	21,007	19,361	8,853	1,311,294	714,311	2,025,605
1952 (a)	49,385	632,221	415,138	169,490	4,245	47,455	55,277	129,080	38,537	16,124	11,094	1,568,046	655,841	2,223,887
1953 (a)	46,681	740,471	522,770	179,460	7,555	47,003	49,797	170,609	44,650	16,225	11,110	1,836,338	556,527	2,392,865
1954 (b)	47,374	708,749	509,243	191,588	11,396	44,340	40,662	202,873	4,055	—	10,600	1,770,880	427,674	2,198,554
1955 (c)	46,583	755,712	595,603	196,611	64,595	54,631	91,384	244,920	37,028	3,000	15,443	2,105,510	272,632	2,378,142
1956 (d)	46,953	795,668	660,003	204,114	66,498	56,676	91,557	253,379	49,712	4,100	16,661	2,245,321	172,168	2,417,489

EXERCICE DIENSTJAAR	Dépenses propres à l'exercice. — Aan het dienstjaar eigen zijnde uitgaven.											Soldes des exercices antérieurs		Total général Algemeen totaal
	Patri-moine provincial	Admini-stration générale	Régies provinciales ou services assimilés	Assistance publique et prévoyance sociale	Hygiène et salubrité publique	Voirie et travaux publics	Instruc-tion publique	Pensions	Dette	Transferts	Autres dépenses (8)	Total des dépenses propres à l'exercice	Saldo der vorige dienst-jaren	
1947 (4)	23,954	27,589	28,349	54,120	44,357	141,570	370,787	24,699	86,184	138,061	51,590	991,260	75,463	1,066,723
1948 (4)	20,217	35,473	4,135	81,411	73,986	198,739	444,649	30,314	89,707	92,672	61,981	1,133,284	53,575	1,186,859
1949 (4)	31,357	54,672	49,248	95,042	61,140	215,291	537,160	34,317	108,073	61,499	56,109	1,303,908	63,760	1,367,668
1950 (4)	26,624	54,017	50,683	154,175	85,165	294,667	600,811	36,855	121,299	46,617	52,678	1,523,591	45,951	1,569,542
1951 (4)	26,746	60,080	57,097	119,753	73,619	243,943	621,766	42,564	142,417	132,048	69,878	1,589,911	88,615	1,678,526
1952 (4)	34,787	70,795	163,595	128,932	76,971	215,260	675,749	52,817	204,573	29,493	73,744	1,726,716	273,323	2,000,039
1953 (4)	31,419	76,493	172,374	118,691	81,821	202,698	593,847	53,957	238,087	12,064	77,295	1,648,746	395,269	2,044,015
1954 (5)	39,818	77,041	184,921	130,414	89,167	206,141	646,245	58,888	268,761	17,171	88,100	1,806,667	154,349	1,961,016
1955 (6)	48,257	102,776	184,997	176,743	99,206	360,963	782,422	57,420	343,877	13,014	113,828	2,283,503	209,336	2,492,839
1956 (7)	52,409	100,121	195,740	146,216	104,349	361,259	853,792	55,694	400,038	5,317	123,717	2,398,652	158,579	2,557,231

(1) Pour les exercices 1947 et 1948 : quotes-parts dans les impôts de l'état.

(2) Justice, cultes, agriculture, Beaux-arts, éducation populaire, loisirs et folklore, pensions.

(3) Justice, cultes, agriculture, Beaux-arts, éducation populaire, loisirs et folklore.

(4) comptes définitifs ; (5) comptes provisoires ; (6) budgets modifiés ; (7) projets de budgets.

(1) Voor de dienstjaren 1947 en 1948 : aandelen in de rijksbelastingen.

(2) Justitie, eredienst, landbouw, schone kunsten, volkspvoeding, vrije tijd, folklore en pensioen.

(3) Justitie, eredienst, landbouw, schone kunsten, volkspvoeding, vrije tijd, folklore.

(4) Definitieve rekeningen ; (5) voorlopige rekeningen ; (6) gewijzigde begrotingen ; (7) begrotingsontwerpen.

**Finances provinciales. — Recettes et dépenses du service extraordinaire**  
**Provinciale financiën. — Ontvangsten en uitgaven van de buitengewone dienst**  
(1,000 F)

EXERCICE DIENSTJAAR	RECETTES — ONTVANGSTEN									Solde des exercices antérieurs Saldo der vorige dienstjaren	Total général Algemeen totaal
	Propres à l'exercice — Eigen aan het dienstjaar										
	Patrimoine provincial Provinciaal patrimonium	Régies ou services assimilés Provinciale bedrijven of gelijkgestelde diensten	Voirie et travaux publics Wegen en openbare werken	Justice, culte, hygiène et salubrité publique Justitie, eredienst en openbare gezondheid	Instruction publique Openbaar onderwijs	Dette Schuld	Recettes diverses Allerhande ontvangsten	Total Totaal			
1947 (1) .....	16,582	1,117	8,194	—	—	40,426	117,433	183,752	64,961	248,713	
1948 (1) .....	7,074	100	5,123	—	—	118,494	116,728	247,519	86,077	333,596	
1949 (1) .....	5,878	—	19,682	—	9,052	251,662	29,008	315,282	111,518	426,800	
1950 (1) .....	7,329	100	12,290	1,072	4,901	156,545	49,724	231,961	88,976	320,937	
1951 (1) .....	28,980	—	12,843	—	3,321	348,750	132,189	526,083	70,151	596,234	
1952 (1) .....	3,968	14,924	14,633	4,201	5,002	342,239	10,310	395,277	271,717	666,994	
1953 (1) .....	2,707	27,269	17,272	10,335	3,340	292,168	10,051	363,142	125,791	488,933	
1954 (2) .....	2,609	2,926	4,534	8,464	7,364	326,227	16,291	368,415	134,883	503,298	
1955 (3) .....	18,020	5,000	85,570	11,812	54,240	593,905	10,848	779,395	61,875	841,270	
1956 (4) .....	39,171	18,100	60,647	26,339	42,005	404,952	5,679	596,893	31,806	628,699	

EXERCICE DIENSTJAAR	DEPENSES — UITGAVEN									Solde des exercices antérieurs Saldo der vorige dienstjaren	Total général Algemeen totaal
	Propres à l'exercice — Eigen aan het dienstjaar										
	Patrimoine provincial Provinciaal patrimonium	Régies ou services assimilés Provinciale bedrijven of gelijkgestelde diensten	Voirie et travaux publics Wegen en openbare werken	Justice, culte, hygiène et salubrité publique Justitie, eredienst en openbare gezondheid	Instruction publique Openbaar onderwijs	Dette Schuld	Dépenses diverses Allerhande uitgaven	Total Totaal			
1947 (1) .....	134,868	1,000	34,483	—	2,089	1	2,558	174,999	12,652	187,651	
1948 (1) .....	202,503	60	37,053	—	3,367	414	677	244,074	36,628	280,702	
1949 (1) .....	73,228	—	44,095	18,332	144,268	63,280	18	343,221	43,271	386,492	
1950 (1) .....	68,214	600	53,198	117,868	94,025	36,890	15,176	385,971	91,446	477,417	
1951 (1) .....	126,358	—	34,883	31,728	105,821	132,843	43,502	475,135	264,822	739,957	
1952 (1) .....	31,681	13,554	48,956	26,003	144,320	42,658	51,215	358,387	137,450	495,837	
1953 (1) .....	27,787	19,296	64,257	12,011	111,053	6,016	41,687	282,107	138,984	421,091	
1954 (2) .....	39,299	10,859	58,863	12,006	109,598	9,806	37,656	278,087	112,657	390,744	
1955 (3) .....	117,826	7,901	217,134	97,327	328,871	15,850	27,052	811,961	34,099	846,060	
1956 (4) .....	139,314	18,140	165,075	125,766	289,878	9,100	3,672	750,945	5,578	756,523	

(1) Comptes définitifs.  
(2) Comptes provisoires.  
(3) Budgets modifiés.  
(4) Projets de budgets.

(1) Definitieve rekeningen.  
(2) Voorlopige rekeningen.  
(3) Gewijzigde begrotingen.  
(4) Begrotingsontwerpen.

**Finances provinciales. — Rendement des impositions**  
(1,000 F)

**Provinciale financiën. — Opbrengst der belastingen**  
(1,000 F)

EXERCICE DIENSTJAAR	CENTIMES ADDITIONNELS OPCENTIEMEN				Taxes directes et indirectes Directe en indirecte belastingen	Recettes diverses Diverse ontvangsten	Total Totaal
	A la contribution foncière Op de grond- belasting	A la taxe mobilière Op de mobiliën- belasting	A la taxe professionnelle Op de bedrijfs- belasting	Aux autres impôts de l'état Op andere Rijks- belastingen			
1947 .....	64,964	2,034	124,273	12,567	97,873	36	301,747
1948 .....	126,235	1,945	398,312	28,675	141,204	70	696,441
1949 .....	121,934	—	—	—	183,473	9,664	315,071
1950 .....	114,880	—	—	—	186,788	4,531	306,199
1951 .....	118,676	—	—	—	210,338	4,956	333,970
1952 .....	157,564	—	—	—	248,555	9,019	415,138
1953 .....	201,560	—	—	—	306,519	14,691	522,770
1954 .....	201,148	—	—	—	299,221	8,874	509,243
1955 .....	259,250	—	—	—	329,463	6,890	595,603
1956 .....	303,428	—	—	—	347,799	8,776	660,003

**Finances communales. — Recettes et dépenses du service ordinaire (1.000 F.)**  
**Gemeentefinanciën. — Ontvangsten en uitgaven van de gewone dienst (1.000 F.)**

	1951 (1)	1952 (1)	1953 (2)	1954 (3)	1955 (3)	1956 (3)	
<b>Recettes</b>							<b>Ontvangsten</b>
Patrimoine communal et redevances .....	1,053,172	1,071,042	1,254,646	1,276,995	1,322,560	1,455,366	Gemeent. patrimonium en retributies.
Quotes-parts dans :							Aandelen in :
le fonds des communes .	4,073,527	4,323,408	4,187,074	4,387,075	4,583,518	4,425,802	het fonds der gemeenten.
le fonds communal d'assistance publique .....	998,567	998,784	1,056,736	1,096,315	1,200,372	1,245,187	het gemeentefonds voor openbare onderstand.
Interventions de l'Etat ...	57,237	267,020	3,399,441	274,451	3,921,598	267,361	Tussenkost van de Staat.
Impositions communales ..	2,239,473	2,527,200		3,429,985		4,081,358	Gemeentebelastingen.
Police, sûreté, service des pompiers .....	59,758	63,570	81,082	90,598	91,982	93,023	Politie, veiligheid, brandweerdienst.
Régies ou services assimilés	1,758,248	1,920,424	2,029,290	2,174,583	1,985,726	2,210,919	Gemeentebedrijven of daarmee gelijkj. diensten.
Assistance publique et prévoyance sociale .....	30,084	33,306	36,966	165,631	156,011	149,105	Openbare onderstand en maatschappelijke voorz.
Hygiène et salubrité publique .....	115,649	124,524	137,698	157,547	166,425	181,546	Openbare gezondheid.
Voirie et travaux publics .	108,797	152,791	202,771	338,366	519,630	577,228	Wegen en openbare werken.
Cultes .....	823	2,829	642	1,629	761	597	Eredienst.
Enseignement .....	2,447,972	2,725,247	2,850,682	3,073,743	3,170,659	3,579,712	Onderwijs.
Beaux-arts, éduc. populaire, loisirs, folklore .....	78,361	101,532	112,153	111,811	107,973	111,495	Schone kunsten, volksopleid., ontspanning, folklore.
Pensions et charges sociales	237,336	241,914	310,730	308,171	307,486	328,119	Pensioenen en sociale lasten.
Dette .....	249,149	242,805	804,137	416,108	455,507	473,017	Schuld.
Transferts .....	221,106	267,622	245,097	279,391	264,884	405,108	Overdrachten.
<b>Total :</b>	<b>13,729,259</b>	<b>15,064,108</b>	<b>16,709,145</b>	<b>17,582,399</b>	<b>18,255,092</b>	<b>19,584,943</b>	<b>Totaal.</b>
<i>Solde des exercices antérieurs</i>	<b>7,914,737</b>	<b>6,033,359</b>	<b>5,750,472</b>	<b>2,107,480</b>	<b>1,406,697</b>	<b>1,240,381</b>	<i>Saldo der vorige dienstjaren.</i>
<b>Total général :</b>	<b>21,643,996</b>	<b>21,097,467</b>	<b>22,459,617</b>	<b>19,689,879</b>	<b>19,661,789</b>	<b>20,825,324</b>	<i>Algemeen totaal.</i>
<b>Dépenses</b>							<b>Uitgaven</b>
Patrimoine communal ...	401,357	362,042	394,465	473,007	470,100	486,690	Gemeentelijk patrimonium.
Administration générale .	1,405,764	1,459,894	1,483,769	1,609,096	1,596,616	1,619,003	Algemeen bestuur.
Police, sûreté, service des pompiers .....	1,304,638	1,388,614	1,462,243	1,545,993	1,565,582	1,606,410	Politie, veiligheid, brandweerdienst.
Régies ou services assimilés .....	1,408,871	1,612,013	1,822,014	2,029,738	1,817,318	1,960,788	Gemeentebedrijven of daarmee gelijkj. diensten.
Assistance publique et prévoyance sociale .....	1,324,621	1,443,150	1,589,438	1,886,745	1,901,088	1,956,804	Openbare onderstand en maatschappelijke voorz.
Hygiène et salubrité publique .....	554,921	591,181	623,457	697,617	710,643	737,151	Openbare gezondheid.
Voirie et travaux publics .	1,619,703	1,800,524	1,916,842	2,205,844	2,342,082	2,390,908	Wegen en openbare werken.
Cultes .....	68,315	76,487	86,298	100,030	107,516	101,379	Eredienst.
Enseignement .....	3,746,658	4,087,337	4,283,546	4,654,243	4,742,736	5,305,550	Onderwijs.
Beaux-arts, éduc. populaire, loisirs, folklore .....	270,833	304,699	344,602	371,871	381,424	393,334	Schone kunsten, volksopleid., ontspanning, folklore.
Pensions et charges sociales	1,049,681	1,154,691	1,236,958	1,388,526	1,422,803	1,554,821	Pensioenen en sociale lasten.
Dette .....	1,674,022	1,818,518	2,387,543	2,580,934	2,878,702	3,124,692	Schuld.
Transferts .....	1,071,320	590,613	327,610	381,675	345,350	320,927	Overdrachten.
<b>Total :</b>	<b>15,900,704</b>	<b>17,049,763</b>	<b>17,958,785</b>	<b>19,925,319</b>	<b>20,281,960</b>	<b>21,558,457</b>	<b>Totaal.</b>
<i>Solde des exercices antérieurs</i>	<b>4,479,080</b>	<b>2,696,619</b>	<b>3,209,675</b>	<b>3,487,500</b>	<b>2,246,106</b>	<b>2,598,366</b>	<i>Saldo der vorige dienstjaren.</i>
<b>Total général :</b>	<b>20,379,784</b>	<b>19,746,382</b>	<b>21,168,460</b>	<b>23,412,819</b>	<b>22,528,066</b>	<b>24,156,823</b>	<i>Algemeen totaal.</i>

(1) Recouvrements effectués et paiements effectués.  
(2) Droits constatés et dépenses engagées.  
(3) Prévisions budgétaires.

(1) Gedane inningen en gedane betalingen.  
(2) Vastgestelde rechten en vastgelegde uitgaven.  
(3) Begrotingsramingen.

**Finances communales. - Recettes et dépenses du service extraordinaire (1000 F).  
Gemeentefinanciën. - Ontvangsten en uitgaven van de buitengewone dienst  
(1000 F).**

	1951 (1)	1952 (1)	1953 (2)	1954 (3)	1955 (3)	1956 (3)	
<b>Recettes</b>							<b>Ontvangsten</b>
Patrimoine communal . . . .	364,024	424,948	655,768	1,299,963	1,834,491	1,759,934	Gemeentelijk patrimonium.
Régies ou services assimilé lés . . . . .	636,121	306,282	574,466	2,247,239	1,730,184	1,973,960	Gemeentebedrijven of daarmede gelijkg. diensten.
Voirie et travaux publics . .	638,908	458,872	721,722	3,037,968	3,348,936	3,544,326	Wegen en openbare werken.
Cultes . . . . .	28,594	19,531	80,185	248,034	185,316	181,996	Eredienst.
Enseignement . . . . .	56,307	50,667	165,894	793,185	1,137,802	1,071,693	Onderwijs.
Emprunts . . . . .	2,129,430	2,801,270	2,179,879	7,311,180	7,623,369	10,538,576	Leningen.
Transferts . . . . .	760,057	754,503	328,649	382,327	388,733	283,514	Overdrachten.
<b>Total:</b>	<b>4,613,441</b>	<b>4,816,073</b>	<b>4,706,563</b>	<b>15,319,896</b>	<b>16,248,831</b>	<b>19,353,999</b>	<b>Totaal.</b>
<i>Solde des exercices antérieurs :</i>	2,756,985	2,659,665	4,225,810	911,779	975,810	670,290	<i>Saldo der vorige dienstjaren.</i>
<b>Total général :</b>	<b>7,370,426</b>	<b>7,475,738</b>	<b>8,932,373</b>	<b>16,231,675</b>	<b>17,224,641</b>	<b>20,024,289</b>	<b>Algemeen totaal.</b>
<b>Dépenses</b>							<b>Uitgaven</b>
Patrimoine communal . . . .	677,427	665,805	1,145,368	2,773,521	3,624,968	3,551,098	Gemeentelijk patrimonium.
Régies ou services assimilé lés . . . . .	753,642	442,170	847,690	3,049,550	2,673,034	3,203,712	Gemeente bedrijven of daarmede gelijkg. diensten.
Voirie et travaux publics . .	1,516,819	1,338,956	2,010,618	6,541,705	7,518,659	7,964,520	Wegen en openbare werken.
Culte . . . . .	72,625	77,979	161,158	427,229	362,985	327,243	Eredienst.
Enseignement . . . . .	206,211	204,841	479,977	1,559,097	2,056,084	1,899,510	Onderwijs.
Dette . . . . .	626,716	1,046,754	572,583	878,240	679,329	2,143,930	Schuld.
Transferts . . . . .	15,280	23,689	55,653	353,226	391,489	108,257	Overdrachten.
<b>Total :</b>	<b>3,868,720</b>	<b>3,850,194</b>	<b>5,273,047</b>	<b>15,582,568</b>	<b>17,306,548</b>	<b>19,198,270</b>	<b>Totaal.</b>
<i>Solde des exercices antérieurs :</i>	3,501,894	3,504,793	5,009,362	2,371,792	1,104,660	1,372,771	<i>Saldo der vorige dienstjaren.</i>
<b>Total général :</b>	<b>7,370,614</b>	<b>7,354,987</b>	<b>10,282,409</b>	<b>17,954,360</b>	<b>18,411,208</b>	<b>20,571,041</b>	<b>Algemeen totaal.</b>

(1) Recouvrements effectués et paiements effectués.  
(2) Droits constatés et dépenses engagées.  
(3) Prévisions budgétaires.

(1) Gedane inningen en gedane betalingen.  
(2) Vastgestelde rechten en vastgelegde uitgaven.  
(3) Begrotingsramingen.

**Rendement des impositions communales (1.000 F).  
Opbrengst der gemeentebelastingen (1.000 F).**

NATURE DES IMPOTS	1951 (1)	1952 (1)	1953 (1)	1954 (2)	1955 (2)	1956 (2)	AARD DER BELASTINGEN
<b>Ressources fiscales perçues par l'Etat au profit des communes :</b>							<b>Door de Staat ten bate van de gemeenten geïnde belastingontvangsten :</b>
Centimes additionnels à la contribution foncière.	1,274,866	1,499,696	1,651,102	2,036,593	2,198,385	2,362,864	Opcentiemen op de grondbelasting.
Centimes additionnels aux taxes provinciales . .	107,068	119,760	132,657	146,878	139,846	155,916	Opcentiemen op de provinciale belastingen.
Perception sur exercices clos et rappels de droits (3) . . . . .	1,108,429	633,947	544,569	..	..	..	Inningen op afgesloten dienstjaren en navordering van rechten (3).
<b>Sommes perçues directement par les communes :</b>							<b>Sommen rechtstreeks geïnd door de gemeenten :</b>
Taxes directes . . . . .	245,059	249,322	498,266	502,211	580,418	638,001	Directe belastingen.
Taxes indirectes . . . . .	486,063	506,945	507,921	535,756	515,822	552,849	Indirecte belastingen.
Taxes de remboursement.	48,022	54,748	102,332	141,889	149,208	156,622	Verhaalbelastingen.
Recettes diverses . . . . .	78,395	96,729	..	66,658	..	215,106	Diverse ontvangsten.
<b>Total :</b>	<b>3,347,902</b>	<b>3,161,147</b>	<b>3,436,847</b>	<b>3,429,985</b>	<b>3,583,679</b>	<b>4,081,358</b>	<b>Totaal.</b>

(1) Recettes effectuées d'après la situation en matière d'impôts à la clôture de l'exercice (Etat) et les comptes définitifs (communes).  
(2) Recettes effectuées d'après la situation en matière d'impôts à la clôture de l'exercice (Etat) et les budgets définitifs (communes).  
(3) Montants figurant au chapitre I des recettes « Solde des exercices antérieurs » des budgets ordinaires communaux.

(1) Gedane ontvangsten volgens de toestand inzake belastingen bij de afsluiting van het dienstjaar door de Staat en de definitieve rekeningen der gemeenten.  
(2) Gedane ontvangsten volgens de toestand inzake belastingen bij de afsluiting van het dienstjaar door de Staat en de definitieve begrotingen der gemeenten.  
(3) Sommen welke voorkomen in het hoofdstuk I der ontvangsten « Saldo der vorige dienstjaren » van de gewone gemeente-begrotingen.

**Statistique des comptes et des budgets  
des Commissions d'assistance publique (1,000 F).**

**Statistiek der rekeningen en begrotingen  
der Commissies van openbare onderstand (1,000 F).**

**I. Recettes. — I. Ontvangsten.**

SPÉCIFICATIONS	1952 (1)	1953 (1)	1954 (2)	1955 (2)	OPSOMMING
<b>Service ordinaire.</b>					<b>Gewone dienst.</b>
A. Recettes propres à l'exercice :					A. Ontvangsten eigen aan het dienstjaar:
Patrimoine .....	202,392	210,479	214,212	224,046	Patrimonium.
Etablissements hospitaliers .....	863,417	919,436	1,047,120	1,105,681	Hospitales en gestichten.
Remboursements et interventions ..	240,551	250,704	311,688	336,327	Terugbetalingen en tussenkomsten.
Subsides et droits .....	1,293,166	1,355,587	1,496,729	1,546,528	Toelagen en rechten.
Recettes diverses .....	131,018	121,502	129,799	137,103	Diverse ontvangsten.
<b>Total :</b>	<b>2,700,544</b>	<b>2,857,708</b>	<b>3,199,548</b>	<b>3,349,685</b>	<b>Totaal.</b>
B. Solde des exercices antérieurs .....	384,523	471,639	275,939	267,232	B. Saldo van de vorige dienstjaren.
<b>Total général :</b>	<b>3,085,067</b>	<b>3,329,347</b>	<b>3,475,487</b>	<b>3,616,917</b>	<b>Algemeen totaal.</b>
<b>Service extraordinaire.</b>					<b>Buitengewone dienst.</b>
A. Recettes propres à l'exercice :					A. Ontvangsten eigen aan het dienstjaar:
Patrimoine .....	193,721	177,634	370,232	322,014	Patrimonium.
Etablissements hospitaliers .....	32,669	16,122	134,942	125,564	Hospitales en gestichten.
Emprunts .....	31,797	34,595	106,576	157,941	Leningen.
Recettes diverses .....	108,646	81,625	382,771	437,040	Diverse ontvangsten.
<b>Total :</b>	<b>366,833</b>	<b>309,976</b>	<b>994,521</b>	<b>1,042,559</b>	<b>Totaal.</b>
B. Solde des exercices antérieurs .....	279,936	343,190	239,231	260,535	B. Saldo van de vorige dienstjaren.
<b>Total général :</b>	<b>646,769</b>	<b>653,166</b>	<b>1,233,752</b>	<b>1,303,094</b>	<b>Algemeen totaal.</b>

(1) Recouvrements effectués.  
(2) Prévisions de recettes.

(1) Gedane inningen.  
(2) Ontvangstenramingen.

**II. Dépenses. — II. Uitgaven.**

SPÉCIFICATIONS	1952 (1)	1953 (1)	1954 (2)	1955 (2)	OPSOMMING
<b>Service ordinaire.</b>					<b>Gewone dienst.</b>
A. Dépenses propres à l'exercice :					A. Uitgaven eigen aan het dienstjaar
Patrimoine .....	87,039	92,530	105,673	114,794	Patrimonium.
Etablissements hospitaliers .....	1,302,169	1,376,317	1,566,575	1,665,801	Hospitales en gestichten.
Frais d'administration .....	278,125	286,858	331,611	346,678	Bestuurskosten.
Dépenses d'assistance .....	959,317	1,026,621	1,229,911	1,273,967	Uitgaven voor onderstand.
Dettes .....	13,765	16,199	25,100	33,456	Schuld.
Dépenses diverses .....	97,600	100,417	112,939	111,786	Diverse uitgaven.
<b>Total :</b>	<b>2,738,015</b>	<b>2,898,942</b>	<b>3,371,899</b>	<b>3,546,482</b>	<b>Totaal.</b>
B. Solde des exercices antérieurs .....	145,021	219,929	98,172	60,265	B. Saldo van de vorige dienstjaren.
<b>Total général :</b>	<b>2,883,036</b>	<b>3,118,871</b>	<b>3,470,071</b>	<b>3,606,747</b>	<b>Algemeen totaal.</b>
<b>Service extraordinaire.</b>					<b>Buitengewone dienst.</b>
A. Dépenses propres à l'exercice :					A. Uitgaven eigen aan het dienstjaar :
Patrimoine .....	235,988	156,417	688,669	689,844	Patrimonium.
Etablissements hospitaliers .....	79,550	45,282	370,637	443,573	Hospitales en gestichten.
Dépenses diverses .....	9,509	7,875	11,409	14,818	Diverse uitgaven.
<b>Total :</b>	<b>325,047</b>	<b>209,574</b>	<b>1,070,715</b>	<b>1,148,235</b>	<b>Totaal.</b>
B. Solde des exercices antérieurs .....	97,623	179,518	59,861	49,586	B. Saldo van de vorige dienstjaren.
<b>Total général :</b>	<b>422,670</b>	<b>389,092</b>	<b>1,130,576</b>	<b>1,197,821</b>	<b>Algemeen totaal.</b>

(1) Paiements effectués.  
(2) Allocations de dépenses.

(1) Gedane betalingen.  
(2) Uitgaafkredieten.



**Dette des administrations et établissements publics locaux.**  
(provinces - communes - sociétés intercommunales et organismes divers)  
**Schuld der plaatselijke openbare besturen en instellingen.**  
(provincies - gemeenten - intercommunale verenigingen en diverse organismen)  
(1000 F)

AU 31 DÉCEMBRE DES ANNÉES	Emprunts au Crédit Communal — Leningen bij het Gemeentekrediet										Leningen met andere organismes	Emprunts avec d'autres organismes	Kmissjons publjques	Emprunts avec partielles et autres dettes	Leningen en andere schulden	Total général Algemeen totaal	OP 31 DECEMBER DER JAREN
	A long terme — Op lange termijn					A court et moyen terme — Op korte en halflange termijn											
	Rembour- sables par annuités constantes (2)	Rembour- sables par tranches (2)	Total	Rembour- sables par tranches	A échéance unique	Autres	Total	Rembour- sables par tranches	Terugbe- taalbaar door middel van schulven	Met enige vervatlag							
1950 :	796,362	374,412	1,170,774	17,400	—	—	17,400	47,150	72,062	—	—	47,150	72,062	—	—	1,307,386	1950 :
Provinces .....	8,423,149	2,024,624	10,447,773	890,709	795,385	95,753	1,781,847	213,813	9,131,505	13,021	—	213,813	9,131,505	13,021	—	21,587,959	Provinciën. Gemeenten.
Communes .....	152,284	400,477	552,761	..	..	..	1,587,402	17,750	1,062,657	—	..	17,750	1,062,657	—	—	3,220,570	Interc. verenigingen en div. organism.(1)
Soc. intercommuna- les et org. divers (1)	9,371,795	2,799,513	12,171,308	908,109	795,385	95,753	3,386,649	278,713	10,266,224	13,021	—	278,713	10,266,224	13,021	—	26,115,915	Totaal.
<b>Total :</b>																	
1951 :	774,842	461,567	1,236,409	131,475	—	—	131,475	44,500	321,069	—	—	44,500	321,069	—	—	1,733,453	1951 :
Provinces .....	8,254,157	3,422,397	11,676,554	992,039	507,332	104,687	1,604,058	216,866	9,834,340	11,230	—	216,866	9,834,340	11,230	—	23,343,048	Provinciën. Gemeenten.
Communes .....	146,421	573,227	719,648	..	..	..	742,377	19,665	1,585,912	—	..	19,665	1,585,912	—	—	3,067,602	Interc. verenigingen en div. organism.(1)
Soc. intercommuna- les et org. divers (1)	9,175,420	4,457,191	13,632,611	1,123,514	507,332	104,687	2,477,910	281,031	11,741,321	11,230	—	281,031	11,741,321	11,230	—	28,144,103	Totaal.
<b>Total :</b>																	
1952 :	752,785	575,375	1,328,160	221,701	—	—	221,701	39,450	709,931	2,400	—	39,450	709,931	2,400	—	2,301,642	1952 :
Provinces .....	8,077,413	4,804,957	12,882,370	1,142,148	404,496	77,922	1,624,566	344,878	10,103,951	11,303	—	344,878	10,103,951	11,303	—	24,967,068	Provinciën. Gemeenten.
Communes .....	139,269	701,939	841,208	..	..	..	742,705	419,957	1,525,677	—	..	419,957	1,525,677	—	—	3,529,547	Interc. verenigingen en div. organism.(1)
Soc. intercommuna- les et org. divers (1)	8,969,467	6,082,271	15,051,738	1,363,849	404,496	77,922	2,588,972	804,285	12,339,559	13,703	—	804,285	12,339,559	13,703	—	30,798,257	Totaal.
<b>Total :</b>																	
1953 :	731,911	727,906	1,459,817	270,718	—	—	270,718	37,100	895,645	2,050	—	37,100	895,645	2,050	—	2,665,330	1953 :
Provinces .....	7,892,639	6,088,657	13,981,296	1,321,150	403,132	75,033	1,799,315	411,400	10,713,097	10,795	—	411,400	10,713,097	10,795	—	26,915,903	Provinciën. Gemeenten.
Communes .....	131,835	826,809	958,644	..	..	..	893,720	460,511	2,177,560	—	..	460,511	2,177,560	—	—	4,490,435	Interc. verenigingen en div. organism.(1)
Soc. intercommuna- les et org. divers (1)	8,756,385	7,643,372	16,399,757	1,591,868	403,132	75,033	2,963,753	909,011	13,786,302	12,845	—	909,011	13,786,302	12,845	—	34,071,668	Totaal.
<b>Total :</b>																	
1954 :	702,245	1,106,630	1,808,875	259,759	—	—	259,759	34,750	873,977	1,700	—	34,750	873,977	1,700	—	2,979,061	1954 :
Provinces .....	7,699,484	7,844,075	15,543,559	1,667,008	445,041	124,565	2,236,614	394,115	11,414,740	12,180	—	394,115	11,414,740	12,180	—	29,601,208	Provinciën. Gemeenten.
Communes .....	124,104	1,420,332	1,544,436	..	..	..	607,921	1,078,416	1,909,312	—	..	1,078,416	1,909,312	—	—	5,140,085	Interc. verenigingen en div. organism.(1)
Soc. intercommuna- les et org. divers (1)	8,525,833	10,371,037	18,896,870	1,926,767	445,041	124,565	3,104,294	1,507,281	14,198,029	13,880	—	1,507,281	14,198,029	13,880	—	37,720,354	Totaal.
<b>Total :</b>																	

(1) Source : Ministère de l'Intérieur.

(2) Valeur actuelle des annuités restant à payer.

**Revenu cadastral imposable des propriétés**  
**Belastbaar kadastraal inkomen der eigendommen**

**Mutations immobilières - Overdrachten van onroerende goederen**  
**Inscriptions hypothécaires - Hypotheekinschrijvingen**  
(1.000.000 F.)

ANNÉE JAAR	REVENU CADASTRAL IMPOSABLE DES PROPRIÉTÉS BELASTBAAR KADASTRAAL INKOMEN DER EIGENDOMMEN						Mutations immobilières Overdrachten van onroerende goederen		Inscriptions hypothé- caires (1) Hypotheek- inschrijv- ingen (1)
	Non bâti. On- gebouwd	Bâti - Gebouwd				Total général Algemeen totaal	A titre onéreux Onder bezwarende titel	A titre gratuit Kosteloos verkregen	
		des immeubles ordinaires  Gewone onroerende goederen	des immeubles exceptionnels autres que industriels Uitzonder- lijke onroerende goederen andere dan nijverheids- gebouwen	des immeubles industriels  Nijver- heids- gebouwen	Total  Totaal				
1935	724	..	..	..	5,456	6,180	3,677	244	2,462
1936	811	..	..	..	5,501	6,312	3,643	213	2,286
1937	809	..	..	..	5,619	6,428	3,902	344	2,533
1938	807	..	..	..	5,688	6,495	3,849	313	2,793
1939	805	..	..	..	5,786	6,591	2,430	394	2,250
1940	786	..	..	..	5,830	6,616	1,918	338	725
1941	788	..	..	..	5,828	6,616	6,148	720	1,328
1942	787	..	..	..	5,858	6,645	8,458	1,386	2,188
1943	788	..	..	..	5,904	6,692	5,981	787	2,174
1944	787	..	..	..	5,912	6,699	4,725	678	1,759
1945	792	..	..	..	5,684	6,476	8,545	1,049	2,979
1946	806	..	..	..	5,716	6,522	12,008	1,688	7,778
1947	876	4,993	232	631	5,856	6,732	10,684	1,865	8,905
1948	808	5,058	232	662	5,952	6,760	13,537	1,861	10,560
1949	807	5,153	228	697	6,078	6,885	15,050	1,806	13,129
1950	806	5,247	233	732	6,212	7,018	16,249	1,830	14,944
1951	806	5,369	217	765	6,351	7,157	17,745	1,619	12,295
1952	806	5,474	225	791	6,490	7,296	18,714	..	15,201
1953	806	5,576	230	811	6,617	7,423	19,725	..	17,592
1954	805	5,660	253	839	6,752	7,557	20,862	..	19,829
1955	804	5,765	255	844	6,864	7,668	27,611	..	20,035
1956	802	5,888	268	876	7,032	7,834	..	..	21,592

(1) Y compris les renouvellements au bout de quinze ans qui se montent à environ 1 % du total, mais non compris les hypothèques légales.

(1) Met inbegrip van de vernieuwingen na 15 jaar - ca 1 % van het totaal - doch niet inbegrepen de wettelijke hypotheek.

**Revenus nets soumis a la taxe professionnelle**  
**Netto-inkomens onderworpen aan de bedrijfsbelasting**

Tranches de revenus Inkomensschijven (1,000 F)	Exercices Dienstjaren	Groupes d'activités — Groepen van bedrijvigheid								Total Totaal
		Agriculture-Sylviculture — Pêche Landbouw - Bosbouw Visserij	Industrie Nijverheid	Commerce Handel	Finances, Agences-Hôtels, Serv. personnel, Divertissements, Transp., Financiers, Agentsch., Hôtels, Personnel, diens-ten, Ontspann., Vervoer.	Professions libérales Vrije beroepen	Pensionnés Gepensionneerden	Administrateurs Beheerders	Salariés et appointés Wedde- en loon-trekkenden	

**Nombre de déclarations — Aantal aangiften**

— 50 .....	1951	96,290	62,877	66,956	43,498	5,206	54,116	1,187	769,620	1,099,750
	1952	89,490	59,449	60,941	39,867	4,980	62,139	1,181	676,230	992,277
	1953	93,904	56,567	58,950	39,252	4,534	..	1,260	..	..
50 à — 100..	1951	25,819	81,954	70,193	39,569	9,313	14,931	3,371	337,459	582,609
	1952	26,174	85,592	73,121	44,170	9,859	20,866	3,505	451,683	714,920
	1953	29,823	86,970	73,678	44,930	9,382	..	3,676	..	..
100 à — 150.	1951	2,381	19,660	15,252	7,480	5,815	2,587	2,833	39,807	95,815
	1952	1,964	21,413	17,020	9,325	6,484	3,195	3,093	53,200	115,694
	1953	2,460	22,660	17,592	9,309	6,607	..	3,066	..	..
150 à — 250.	1951	567	7,989	6,519	3,169	5,219	370	3,234	13,956	41,023
	1952	463	9,089	7,587	3,650	6,169	863	3,610	18,938	50,369
	1953	628	9,107	7,189	3,561	6,715	..	3,652	..	..
250 à — 500.	1951	112	3,125	2,253	1,034	2,578	44	2,442	3,903	15,491
	1952	116	3,738	2,760	1,251	3,381	80	2,802	5,067	19,195
	1953	103	3,527	2,224	1,008	3,646	..	2,857	..	..
500 et -en +	1951	12	1,330	597	315	479	5	1,588	896	5,222
	1952	18	1,365	703	290	682	6	1,796	939	5,799
	1953	16	1,058	411	207	713	..	1,779	..	..
<b>Total-Totaal .</b>	<b>1951</b>	<b>125,181</b>	<b>176,935</b>	<b>161,770</b>	<b>95,065</b>	<b>28,610</b>	<b>72,053</b>	<b>14,655</b>	<b>1,165,641</b>	<b>1,839,910</b>
	<b>1952</b>	<b>118,225</b>	<b>178,646</b>	<b>162,132</b>	<b>98,553</b>	<b>31,555</b>	<b>87,149</b>	<b>15,987</b>	<b>1,206,007</b>	<b>1,898,254</b>
	<b>1953</b>	<b>126,934</b>	<b>179,889</b>	<b>160,044</b>	<b>98,267</b>	<b>31,597</b>	<b>..</b>	<b>16,290</b>	<b>..</b>	<b>..</b>

**Revenus nets taxables — Belastbare netto-inkomens (1000 F.)**

— 50 .....	1951	3,114,108	2,314,463	2,418,772	1,576,525	192,473	1,728,700	45,301	27,386,178	38,776,520
	1952	2,894,388	2,117,204	2,207,925	1,454,814	182,516	2,027,648	44,647	24,797,517	35,726,659
	1953	3,058,622	2,073,092	2,128,101	1,432,531	166,585	..	47,429	..	..
50 à — 100..	1951	1,662,882	5,613,351	4,767,536	2,673,820	678,902	1,010,794	253,435	21,802,320	38,463,040
	1952	1,673,797	5,917,807	5,013,307	3,009,735	722,928	1,396,037	265,279	29,511,011	47,509,901
	1953	1,920,607	6,007,727	5,050,990	3,061,159	697,161	..	286,981	..	..
100 à — 150.	1951	280,459	2,333,289	1,810,786	886,814	710,387	307,903	348,749	4,736,559	11,414,946
	1952	229,692	2,543,862	2,023,595	1,105,189	795,228	377,296	380,808	6,334,539	13,790,209
	1953	288,269	2,682,112	2,080,952	1,101,539	808,456	..	378,771	..	..
150 à — 250.	1951	102,467	1,488,954	1,212,790	589,418	995,212	65,544	620,448	2,576,578	7,651,411
	1952	84,206	1,699,280	1,416,722	680,136	1,181,887	152,088	695,661	3,479,750	9,389,730
	1953	113,741	1,696,839	1,340,956	655,387	1,304,950	..	703,125	..	..
250 à — 500.	1951	34,938	1,045,542	742,245	343,210	848,311	13,627	834,704	1,271,926	5,134,503
	1952	37,323	1,242,758	902,615	409,503	1,112,304	24,364	960,409	1,643,706	6,332,982
	1953	32,796	1,166,306	710,267	326,898	1,201,912	..	975,003	..	..
500 et-en +	1951	7,992	1,443,867	596,331	313,493	372,159	3,960	1,747,094	737,014	5,221,910
	1952	12,603	1,471,994	703,328	317,343	557,547	4,308	2,053,076	749,396	5,869,595
	1953	11,990	1,191,143	384,067	183,104	578,059	..	2,161,920	..	..
<b>Total-Totaal</b>	<b>1951</b>	<b>5,202,846</b>	<b>14,239,466</b>	<b>11,548,460</b>	<b>6,383,280</b>	<b>3,797,444</b>	<b>3,130,528</b>	<b>3,849,731</b>	<b>58,510,575</b>	<b>106,662,330</b>
	<b>1952</b>	<b>4,932,009</b>	<b>14,992,905</b>	<b>12,267,492</b>	<b>6,976,720</b>	<b>4,552,410</b>	<b>3,981,741</b>	<b>4,399,880</b>	<b>66,515,919</b>	<b>118,619,076</b>
	<b>1953</b>	<b>5,426,025</b>	<b>14,817,219</b>	<b>11,695,333</b>	<b>6,760,618</b>	<b>4,757,123</b>	<b>..</b>	<b>4,553,229</b>	<b>..</b>	<b>..</b>

## Revenus nets soumis à l'impôt complémentaire personnel.

### Netto-inkomens onderworpen aan de aanvullende personele belasting.

Tranches - Schijven (1,000 F)	Exercices Dienstjaren	Groupes d'activités — Groepen van bedrijvigheid.									Total Totaal
		Revenus soumis unique- ment à l'I.C.P. Inkomens uitsluitend on- derworpen aan de A.P.B.	Agriculture - Sylvic- ulture - Pêche Landbouw - Bosbouw Visserij	Industrie Nijverheid	Commerce Handel	Finances-Agences-Hô- tels. Serv. personn. Di- vertissements - Transp. Financiën-Agentsch. Hô- tels. Personl. diensten. Ontspanning.-Vervoer	Profession libérales Vrije beroepen	Pensionnés Gepensioneerden	Administrateurs Beheerders	Salariés et appointés Wedde- en loon- trekkenden	
<b>Nombre de déclarations. — Aantal aangiften.</b>											
— 50 .....	1951	5,395	26,021	27,567	24,813	15,293	1,762	11,264	451	235,857	348,423
	1952	4,733	24,847	26,633	24,299	16,103	1,784	15,251	474	282,246	396,370
	1953	4,207	27,150	25,631	23,735	16,009	1,667	..	532	..	..
50 à —100 ..	1951	6,139	12,890	53,969	45,557	25,339	8,539	11,761	3,190	175,073	342,457
	1952	5,933	12,688	58,573	49,783	29,716	9,348	15,336	3,451	251,175	436,003
	1953	5,418	15,822	61,979	51,794	30,972	9,102	..	3,412	..	..
100 à — 150.	1951	1,790	1,230	11,166	8,807	4,333	5,031	1,794	2,565	22,652	59,368
	1952	1,821	953	12,100	10,176	5,408	5,851	2,280	2,785	31,189	72,563
	1953	1,807	1,370	13,609	10,702	5,672	5,943	..	2,868	..	..
150 à — 250.	1951	1,213	306	4,846	3,874	1,876	3,710	378	2,713	8,001	26,917
	1952	1,226	273	5,639	4,595	2,186	4,640	644	2,972	10,666	32,841
	1953	1,277	403	5,992	4,693	2,121	5,408	..	3,116	..	..
250 à —500 .	1951	651	85	2,262	1,443	712	1,726	96	2,240	2,726	11,941
	1952	703	86	2,765	1,846	838	2,295	131	2,649	3,644	14,957
	1953	770	81	2,749	1,526	716	2,710	..	2,734	..	..
500 et-en +	1951	288	22	1,072	437	231	328	15	1,652	697	4,742
	1952	314	31	1,164	578	235	537	17	1,943	770	5,589
	1953	331	26	895	309	174	589	..	1,880	..	..
<b>Total-Totaal .</b>	1951	<b>15,476</b>	<b>40,554</b>	<b>100,882</b>	<b>84,931</b>	<b>47,784</b>	<b>21,096</b>	<b>25,308</b>	<b>12,811</b>	<b>445,006</b>	<b>793,848</b>
	1952	<b>14,730</b>	<b>38,878</b>	<b>106,874</b>	<b>91,277</b>	<b>54,486</b>	<b>24,455</b>	<b>33,659</b>	<b>14,274</b>	<b>579,690</b>	<b>958,323</b>
	1953	<b>13,810</b>	<b>44,852</b>	<b>110,855</b>	<b>92,759</b>	<b>55,664</b>	<b>25,419</b>	<b>..</b>	<b>14,542</b>	<b>..</b>	<b>..</b>

### Revenus nets taxables. — Belastbare netto-inkomens (1,000 F)

—50 .....	1951	206,473	1,014,966	1,145,391	1,025,646	625,048	74,311	438,756	19,309	9,068,750	13,618,650
	1952	181,283	977,056	1,109,889	1,008,168	662,842	75,801	596,504	20,499	11,075,254	15,707,296
	1953	162,127	1,069,396	1,072,300	985,812	659,689	70,896	..	23,059	..	..
50 à —100 ..	1951	422,907	826,772	3,707,924	3,101,149	1,711,601	628,877	794,606	241,719	11,460,129	22,895,684
	1952	409,448	806,005	4,033,749	3,408,280	2,020,664	691,777	1,034,170	264,227	16,406,914	29,075,234
	1953	375,813	1,016,474	4,298,167	3,569,311	2,111,782	677,185	..	260,006	..	..
100 à —150 .	1951	216,900	144,935	1,230,978	1,051,074	517,213	613,978	209,668	317,016	2,684,449	6,986,211
	1952	220,218	112,215	1,442,375	1,216,098	643,662	714,812	269,025	344,589	3,707,035	8,670,029
	1953	218,990	162,321	1,625,355	1,279,177	677,141	728,435	..	353,482	..	..
150 à —250 .	1951	229,111	55,331	906,608	720,959	346,591	700,145	68,787	521,931	1,480,548	5,030,011
	1952	234,189	50,294	1,057,619	859,932	406,036	882,213	117,053	573,589	1,975,324	6,156,249
	1953	243,685	73,116	1,122,656	873,678	393,223	1,029,976	..	601,389	..	..
250 à —500 .	1951	219,396	27,789	766,637	479,507	237,294	567,530	29,823	778,516	895,977	4,002,469
	1952	238,040	28,353	935,953	603,227	277,328	759,084	42,421	919,726	1,198,295	5,002,427
	1953	257,413	26,726	914,281	493,646	233,829	895,976	..	946,431	..	..
500 et-en +	1951	357,855	21,015	1,295,098	457,835	243,073	264,306	12,833	1,993,086	571,073	5,216,174
	1952	398,681	27,905	1,348,411	572,159	262,047	456,434	13,185	2,306,574	656,830	6,042,226
	1953	347,410	24,625	1,016,328	286,704	150,337	491,097	..	2,344,688	..	..
<b>Total-Totaal .</b>	1951	<b>1,652,642</b>	<b>2,090,808</b>	<b>9,052,636</b>	<b>6,836,170</b>	<b>3,680,820</b>	<b>2,849,147</b>	<b>1,554,473</b>	<b>3,871,577</b>	<b>26,160,926</b>	<b>57,749,199</b>
	1952	<b>1,681,859</b>	<b>2,001,828</b>	<b>9,927,996</b>	<b>7,667,864</b>	<b>4,272,579</b>	<b>3,580,121</b>	<b>2,072,358</b>	<b>4,429,204</b>	<b>35,019,652</b>	<b>70,653,461</b>
	1953	<b>1,605,438</b>	<b>2,372,658</b>	<b>10,049,087</b>	<b>7,488,328</b>	<b>4,226,001</b>	<b>3,893,565</b>	<b>..</b>	<b>4,529,055</b>	<b>..</b>	<b>..</b>

**Statistique des successions et mutations par décès <sup>(1)</sup>**  
**Statistiek van de nalatenschappen en overgangen bij overlijden <sup>(1)</sup>**  
**(1.000 F).**

ANNÉE JAAR	Nombre de déclarations Aantal aangiften	Immeubles Onroerende goederen	Effets publics Openbare effecten	Créances hypothécaires Hypot. schuldv.	Autres biens Andere goederen	Total de l'actif Totaal van het actief	Passif admis Aangenomen passief	Actif net Netto actief (5)	Abattements Abattemen (5)	Base imposée Belaste grondslag (5)	Droits à payer Te betalen rechten
---------------	--	----------------------------------	-------------------------------------	---	---------------------------------	---	------------------------------------	-------------------------------	------------------------------	---------------------------------------	--------------------------------------

**1. Successions en ligne directe. — Erfenissen in rechte linie.**

1949 .....	52,842	6,665,553	1,906,855	140,222	2,469,751	11,182,381	1,009,184	10,173,197	1,970,329	8,202,868	280,078
1950 .....	50,524	6,712,236	1,947,452	130,815	2,481,041	11,271,544	1,072,524	10,199,016	1,933,392	8,265,624	297,326
1951 .....	52,916	7,392,462	2,361,545	133,721	2,864,359	12,752,087	1,143,055	11,609,032	2,101,189	9,507,848	340,009
1952 .....	49,676	7,624,430	2,017,719	142,053	2,956,571	12,740,773	1,152,672	11,601,544	2,023,292	9,578,252	318,173
1953 .....	53,088	8,429,560	2,416,032	155,511	3,266,841	14,287,944	1,141,491	13,164,397	2,142,168	11,022,229	410,990
1954 (9) .....	51,941	9,246,496	2,165,553	156,203	3,347,587	14,915,839	1,139,150	13,783,399	4,153,669	9,629,730	391,906

**2. Successions en ligne collatérale. — Erfenissen in zijlinie**

1949 .....	23,712	2,626,509	880,212	81,657	901,863	4,490,241	375,325	4,114,916	—	4,114,916	510,666
1950 .....	22,919	2,474,404	993,080	89,165	984,968	4,541,617	431,136	4,110,481	—	4,110,481	474,439
1951 .....	23,566	3,051,929	1,156,044	106,694	1,160,425	5,475,092	492,607	4,982,485	—	4,982,485	640,040
1952 .....	22,061	3,090,559	1,057,182	112,454	1,182,284	5,392,479	483,004	4,917,879	—	4,917,879	625,619
1953 .....	23,081	3,210,130	1,097,540	132,560	1,248,725	5,688,955	484,611	5,226,246	—	5,226,246	680,205
1954 (9) .....	22,465	3,321,404	1,189,889	142,891	1,254,414	5,908,598	455,774	5,458,838	—	5,458,838	700,543

**Répartition d'après l'importance de l'actif net <sup>(2)</sup>**  
**Indeling volgens het bedrag der netto-activa <sup>(2)</sup>**

Tranches de l'actif net (1,000 F) Schijven der netto-activa (1,000 F)	Nombre de déclarations — Aantal aangiften					Montant de l'actif net — Bedrag der netto-activa (1,000 F)				
	1950 (3)	1951 (4)	1952 (4)	1953 (4)	1954 (4) (9)	1950 (3)	1951 (4)	1952 (4)	1953 (4)	1954 (4) (9)
- 25 ..	11,536	9,023	8,477	8,454	7,560	137,715	114,289	103,454	101,441	91,221
25 à - 50 ..	9,158	8,985	7,791	7,807	6,856	349,855	330,918	293,733	297,057	251,403
50 à - 100 ..	12,601	13,126	12,365	12,373	11,537	932,123	949,733	897,504	903,813	846,337
100 à - 250 ..	13,876	15,083	15,055	16,122	16,234	2,010,622	2,379,061	2,379,843	2,543,282	2,585,532
250 à - 500 ..	6,010	6,497	6,670	7,451	7,774	2,100,991	2,266,931	2,317,877	2,590,233	2,708,171
500 à - 1,000 ..	2,866	3,037	3,296	3,697	3,910	1,988,997	2,097,895	2,280,425	2,539,642	2,705,060
1,000 à - 2,000 (7)	1,192	1,506	1,385	1,507	1,639	1,596,398	2,225,366	1,891,415	2,048,646	2,235,080
2,000 à - 5,000 (8)	553	392	666	723	738	1,656,883	1,338,216	2,016,403	2,127,988	2,200,689
5,000 à - 10,000 ..	141	188	182	203	233	974,834	1,315,365	1,228,316	1,427,248	1,609,667
10,000 à - 20,000 ..	61	73	60	74	84	773,271	986,013	815,555	1,032,460	1,131,897
20,000 et/en + ....	31	33	42	38	50	1,171,803	1,239,999	1,452,298	1,682,098	1,886,249
Sans actif net ou actif net négatif (6).										
Zonder netto-activa of met négatif netto-activa (6) ..	..	..	1,068	1,123	984	..	..	— 21,847	— 59,846	— 12,724
<b>Total - Totaal ..</b>	<b>58,025</b>	<b>57,943</b>	<b>56,169</b>	<b>58,449</b>	<b>56,615</b>	<b>13,693,492</b>	<b>15,243,786</b>	<b>15,676,829</b>	<b>17,283,908</b>	<b>18,251,306</b>

**Montant des mutations d'immeubles. — Bedrag der overdrachten van onroerende goederen.**

SPÉCIFICATIONS	1950	1951	1952	1953	1954	1955	OPSOMMING
A titre onéreux .....	16,249,141	17,744,993	18,714,380	19,725,498	20,862,498	27,610,512	Onder bezwarende titel
A titre gratuit (3) .....	1,829,957	1,618,502	..	..	..	..	Kosteloos verkregen (3).

(1) Y compris les suppléments.  
(2) Non compris les suppléments des années antérieures.  
(3) Source : Ministère des Finances.  
(4) Source : I.N.S.  
(5) Compte non tenu des successions avec actif net négatif.  
(6) Non reprises dans le total.  
(7) En 1951 : 1,000 à - 2,500.  
(8) En 1951 : 2,500 à - 5,000.  
(9) Chiffres provisoires.

(1) De supplementen inbegrepen.  
(2) De supplementen van vorige jaren niet inbegrepen.  
(3) Bron : Ministerie van Financiën.  
(4) Bron : N.I.S.  
(5) Geen rekening gehouden met de nalatenschappen met négatif netto actief.  
(6) Niet opgenomen in het totaal.  
(7) Voor 1951 : 1,000 tot - dan 2,500.  
(8) Voor 1951 : 2,500 tot - dan 5,000.  
(9) Voorlopige cijfers.

## Cours des changes à Bruxelles. — Wisselkoersen te Brussel.

(Source : B. N. B.).

(Bron : N.B.B.).

PÉRIODES TIJDVAKKEN	Londres 1 Liv. Londen	New-York 1 Dol.	Montréal 1 Dol.	Paris 100 FF Parijs	Amster- dam 100 Fl	Zurich 100 FS	Stock- holm 100 Cr 100 Kr	Oslo 100 Cr 100 Kr	Copen- hague 100 Cr 100 Kr Kopen- hagen	Rép. féd. Allem. 1 DM Duitse Bondsrep.
------------------------	-----------------------------	--------------------	--------------------	---------------------------	--------------------------	------------------	------------------------------------	--------------------------	--	--

### Cours fixés par la B.N.B. — Koersen vastgesteld door de N.B.B.

En vertu de l'arrêté n° 6 pris à Londres le 1<sup>er</sup> mai 1944 par les Ministres réunis en Conseil (*Mon. belge* 5-9-1944 - n° 22)  
Krachtens besluit n° 6 genomen door de Ministerraad te Londen op 1 mei 1944 (*Belgisch Staatsblad* van 5-9-1944 - n° 22)  
+ Cours contractuel - En francs belges — + Contractuele koers - In Belgische frank.

1944 {	septembre-décembre .	+	(2)			+	+	+	+	+	+
	September-December .	176,625	43,8275	—		1,65200	1,01275	1,04512	883,125	913,26	—
1945	.....	176,625	43,8275	—		1,65200	1,01275	1,04512	883,125	913,26	—
1946	.....	176,625	43,8275	43,8275		1,65200	1,01275	1,04512	883,125	913,26	—
1947	.....	176,625	43,8275	43,8275	(4)	1,65200	1,01275	1,21936	883,125	913,26	—
1948	.....	176,625	43,8275	43,8275		1,65200	1,01275	1,21936	883,125	913,26	—
1949	{										
	1 janv.-18 septemb.(10)		(2)	(3)							
	1 Januari-18 sept. (10)	176,625	43,8275	43,8275		1,65200	1,01275	1,21936	883,125	913,26	—
	22 septemb.-31 déc. ...		(1) (2)								
1950	{	140,00	50,00	45,4545		1,31579	(1) (5)	966,52	700,00	723,89	(7)
	22 Sept.-31 dec. ....	140,00	(1)	(1)	(1)	1,31579	(1)	966,52	700,00	723,89	11,90475
1951	.....	140,00	(1)	(1)	(1)	1,31579	(1)	966,52	700,00	723,89	11,90475
1952	.....	(1)	(1)	(1)	(1)	1,31579	(1)	966,52	700,00	723,89	11,90475
1953	.....	(1)	(1)	(1)	(1)	(1)	(1)	(1)	(1)	(1)	(1)

### Cours officiels des changes. — Officiële wisselkoersen.

Arrêté par les banquiers réunis en Chambre de Compensation à Bruxelles  
Vastgesteld door de te Brussel in Verrekenkamer vergaderde Bankiers  
En francs belges - In Belgische frank

1950	{		(8)	(9)	(9)		(8)				
	moyenne annuelle....	—	50,21	46,62	14,35	—	1161,88	—	—	—	—
1951	{		(9)								
	moyenne annuelle....	140,14	50,34	47,76	14,27	—	1155,38	—	—	—	—
1952	{										
	moyenne annuelle....	139,86	50,29	51,38	14,27	—	1144,58	—	—	—	—
1953	{										
	moyenne annuelle....	140,14	49,96	50,81	14,27	1,319,—	1147,—	967,—	699,—	724,—	11,97
1954	{										
	moyenne annuelle....	140,05	50,05	51,44	14,27	1,318,—	1146,—	964,—	700,—	721,—	11,94
1955	{										
	moyenne annuelle....	139,56	50,23	50,94	14,27	1,315,—	1141,—	964,—	698,—	721,—	11,89
1956	{										
	moyenne annuelle....	139,48	49,92	50,73	14,19	1,311,—	1141,—	963,—	698,—	721,—	11,91

(1) Les devises suivantes sont cotées en Bourse de Bruxelles par les banquiers réunis en chambre de compensation : le franc suisse depuis le 14 novembre 1949 ; le dollar U.S.A. depuis le 30 novembre 1949 ; le franc français depuis le 19 juin 1950 ; le dollar canadien depuis le 16 octobre 1950. (Du 26 juin au 14 octobre 1950 le dollar canadien a été coté au 10/11<sup>e</sup> du cours officiel du dollar U.S.A.) ; la Livre Sterling depuis le 17 décembre 1951, le florin depuis le 26 janvier 1953 ; la couronne suédoise depuis le 23 février ; la couronne norvégienne depuis le 14 décembre ; la couronne danoise depuis le 18 mai ; le mark de la république fédérale allemande depuis le 4 mai.

(2) Du 18 décembre 1946 au 29 novembre 1949, d'après les parités déclarées au Fonds Monétaire International.

(3) Du 18 décembre 1946 au 18 septembre 1949 d'après la parité déclarée au Fonds Monétaire International.

(4) Cours jusqu'au 30 août 1945 : 88,30 francs ; à partir du 31 août 1945 : 88,3175 francs ; à partir du 26 décembre 1945 : 86,7969 francs ; à partir du 26 janvier 1948 : 20,4427 francs ; à partir du 18 octobre 1948 : 16,62679 francs ; à partir du 27 avril 1949 : 16,10739 francs. Du 10 juin 1949 au 18 juin 1950 le franc français n'a pas été coté officiellement à Bruxelles.

(5) Du 22 septembre au 10 octobre 1949 : 1,155,36 F ; du 11 octobre au 18 novembre 1949 : 1,143,426 F. A partir du 14 novembre 1949 : cours libre (voir note et chiffres ci-après).

(6) A partir du 16 juillet 1946 : 1,219,36 francs.

(7) Deutsche Mark : depuis le 4 août 1950.

(8) Frano suisse : 1949, moyenne du 14 au 30 novembre : 1,160,60 francs ; 1949, moyenne de décembre : 1,164,13 francs ; Dollar U.S.A. : 1949, moyenne de décembre : 49,97 francs ;

(9) Dollar canadien : 1950, moyenne du 26 juin au 31 décembre ; Franc Français : 1950, moyenne du 19 juin au 31 décembre ; Livre sterling : 1951, moyenne du 17 au 31 décembre.

(10) La Banque Nationale de Belgique a suspendu ses opérations de change les 19, 20 et 21 septembre 1949.

(1) De volgende deviezen worden genoteerd ter Beurs van Brussel door de in Verrekenkamer vergaderde bankiers : de Zwitserse frank vanaf 14 november 1949 ; de U.S.A. dollar vanaf 30 november 1949 ; de Franse frank vanaf 19 juni 1950 ; de Canadese dollar vanaf 16 oktober 1950. Van 26 juni tot oktober 1950 werd de Canadese dollar genoteerd op 10/11<sup>e</sup> van de officiële koers van de U.S.A.-dollar ; het Pond Sterling vanaf 17 december 1951 ; de gulden vanaf 26 januari 1953 ; de Zweedse kroon vanaf 23 februari ; de Noorse kroon vanaf 14 december ; de Deense kroon vanaf 18 mei ; de D.M. van de Duitse Bondsrepubliek vanaf 4 mei.

(2) Van 18 december 1946 tot 29 november 1949, volgens de pariteiten aangegeven bij het Internationaal Muntfonds.

(3) Van 18 december 1946 tot 18 september 1949 volgens de pariteit aangegeven bij het Internationaal Muntfonds.

(4) Koers tot 30 augustus 1945 : 88,30 frank ; vanaf 31 augustus 1945 : 88,3175 frank ; vanaf 26 december 1945 : 86,7969 frank ; vanaf 26 januari 1948 : 20,4427 frank ; vanaf 18 oktober 1948 : 16,62679 frank ; vanaf 27 april 1949 : 16,10739 frank ; van 10 juni 1949 tot 18 juni 1950 werd de Franse frank te Brussel niet officieel genoteerd.

(5) Van 22 september tot 10 oktober 1949 : 1,155,36 frank ; van 11 oktober tot 18 november 1949 : 1,143,426 frank ; vanaf 14 november 1949 vrije koers (zie onderstaande nota en cijfers).

(6) Vanaf 16 juli 1946 : 1,219,36 frank.

(7) Deutsche Mark : vanaf 4 augustus 1950.

(8) Zwitserse frank : 1949, gemiddelde van 14 tot 30 november : 1,160,60 frank ; 1949, gemiddelde van december : 1,164,13 frank ; U.S.A.-dollar : 1949, gemiddelde van december : 49,97 frank.

(9) Canadese dollar : 1950, gemiddelde van 26 juni tot 31 december ; Franse frank : 1950, gemiddelde van 19 juni tot 31 december ; Pond Sterling : 1951, gemiddelde van 17 tot 31 december.

(10) De Nationale Bank van België heeft haar wisselverrichtingen geschorst op 19, 20 en 21 september 1949.

## Taux d'escompte et d'intérêt (en %) — Disconto- en rentevoeten (in %)

(Source : Banque Nationale de Belgique)

(Bron : Nationale Bank van België)

MOYENNE ANNUELLE JAAR-GEMIDDELDE	Taux d'escompte officiel de la B.N.B. Officiële disconto-voet van de N.B.B.	Call-money Call-geld	Banques Comptes de dépôt (2) Banken Deposito-rekeningen (2)		C.G.E.R. dépôts jusque 20 000 F (3) A.S.L.K. Inlagen tot 20 000 F (3)	S.N.C.I. Comptes de dépôt à 1 an (4) N.M.K.N. Deposito-rekeningen op 1 jaar (4)
			à vue op zicht	1 mois 1 maand		
1938	2.61	0.76	0,50	1.40	3.00	2.00
1939	2.69	1.31	0.50	1.40	3.00	2.67
1940	2.00	1.25 (1)	0.50	1.40	3.00	3.00
1941	2.00	0.78	0.50	1.34	3.00	2.82
1942	2.00	0,75	0.50	1.25	3.00	2.50
1943	2.00	0.66	0.50	1.17	3.00	2.37
1944	2.00	0.65	0.50	1.01	3.00	2.25
1945	1.50	0.62	0.50	1.00	3.00	2.03
1946	1.67	0.58	0.50	1.01	3.00	2.00
1947	3.17	1.08	0.50	1.10	3.00	2.46
1948	3.50	1.25	0.50	1.10	3.00	2.50
1949	3.44	1.23	0.50	1.10	3.00	2.50
1950	3.42	1.25	0.50	1.10	3.00	2.50
1951	3.54	1.25	0.50	1.10	3.00	2.50
1952	3.24	1.25	0.50	1.10	3.00	2.50
1953	2.96	1.25	0.50	1.10	3.00	—
1954	2.75	1.25	0.50	1.10	3.00	—
1955	2.85	1.35	0.50	1.10	3.00	—
1956	3.04	1.58	0.50	1.10	3.00	—

(1) Moyenne de neuf mois

(2) A partir de 1944, moyenne de quatre banques

(3) A partir du 1<sup>er</sup> juillet 1946 : 30 000 F ; à partir du 1<sup>er</sup> juillet 1947 : 50.000 F ; à partir du 1<sup>er</sup> janvier 1952 : 75.000 F ; à partir du 1<sup>er</sup> janvier 1955 : 100.000 F.

(4) A partir de février 1947 : à un an et plus.

(1) Gemiddelde van negen maanden.

(2) Vanaf 1944, gemiddelde van vier banken.

(3) Vanaf 1 juli 1946 : 30.000 F ; vanaf 1 juli 1947 : 50.000 F ; vanaf 1 januari 1952 : 75.000 F ; vanaf 1 januari 1955 : 100.000 F

(4) Vanaf februari 1947 : op één jaar en meer

## Rendement des titres à revenus fixes cotés à la bourse de Bruxelles (‰)

## Rendement van vast renderende waarden op de beurs te Brussel (‰)

(Source : Banque Nationale de Belgique)

(Bron : Nationale Bank van België)

DÉBUT DE MOIS BEGIN DER MAAND	Dette unifiée (rendement eu égard au cours seulement) Geünifi-ceerde schuld (rendement alleen berekend volgens de notering)	Echéance de 2 à 5 ans Vervaldag binnen 2 tot 5 jaar		Echéance de 5 à 10 ans Vervaldag binnen 5 tot 10 jaar			Echéance de 5 à 20 ans Vervaldag binnen 5 tot 20 jaar		Echéance à plus de 20 ans Vervaldag binnen meer dan 20 jaar		Taux médian (non compris la dette unifiée) Rentevoet mediaan (excl. de geünifi-ceerde schuld)
		Etat Staat	Paraétat. et Villes Parastat. en Steden	Paraétat. et Villes (Remboursement à date fixe) (1) Parastat. en Steden (Terugbetaling op vaste datum) (1)	Emprunts de sociétés émis de Vennootschapsleningen uitgegeven van		Etat Staat	Paraétat. Parastat.	Etat Emprunts à lots Staat Lotenleningen		
					1936 à/tot 1938	1943 à/tot 1948			Dette-Schuld		
		(Remboursement par annuités constantes) (Terugbetaling in vaste annuïteiten)		(Remboursement par annuités variables) (Terugbetaling in veranderlijke annuïteiten)		Directe	Indirecte				
	1 <sup>re</sup> Sér. 1 <sup>o</sup> Reeks 4 %	3,5 à tot 4 %	4 et en 4,5 %	4 et en 4,5 %	4,5 et/en 5 %	4 et/en 4,5 %	4,25 et/en 4,5 %	4 et/en 4,25 %	4 %	4 %	
1950 J.	4.46	4.28	4.28	4.66	4.93	5.75	—	—	4.74	5.23	4.5
1951 J.	4.49	4.93	4.70	4.71	5.—	6.38	—	—	4.95	5.65	4.9
1952 J.	4.60	5.11	5.19	5.17	5.36	6.55	—	5.64	5.13	5.65	5.2
1953 J.	4.48	4.45	4.85	4.90	5.05	6.02	5.09	5.51	4.81	5.32	4.9
1954 J.	4.33	3.96	4.15	4.52	4.75	5.95	4.79	4.96	4.58	5.12	4.6
1955 J.	4.20	3.65	3.89	4.38	4.45	5.29	4.59	4.61	4.43	4.88	4.5
1956 J.	4.18	3.83	3.99	4.44	4.57	5.18	4.63	4.71	4.38	4.94	4.6
F.	4.18	3.81	3.97	4.44	4.37	5.16	4.63	4.70	4.36	4.89	4.5
M.	4.19	3.83	4.01	4.47	4.49	5.17	4.60	4.69	4.37	4.86	4.5
A.	4.18	3.92	4.01	4.48	4.41	5.13	4.56	4.66	4.35	4.90	4.5
M.	4.18	3.95	4.04	4.50	4.37	5.04	4.54	4.65	4.35	4.91	4.5
J.	4.18	3.98	4.03	4.46	4.55	5.16	4.54	4.65	4.36	4.89	4.5
J.	4.18	4.04	4.10	4.46	4.48	5.08	4.58	4.65	4.37	4.88	4.6
A.	4.18	4.04	4.09	4.48	4.43	5.02	4.60	4.65	4.37	4.88	4.6
S.	4.18	4.08	4.14	4.47	4.34	5.14	4.66	4.67	4.35	4.88	4.6
O.	4.21	4.16	4.36	4.66	4.53	5.31	4.85	4.89	4.38	4.94	4.8
N.	4.22	4.21	4.52	4.72	4.55	5.17	4.95	5.04	4.39	4.94	4.9
D.	4.22	4.31	4.71	4.74	4.81	5.38	5.06	5.08	4.46	4.98	5.0

(1) Y compris un emprunt amortissable par annuités constantes.  
N. B. Méthode : « Bulletin d'information et de documentation de la B.N.B. » de février 1956, p. 84.(1) Incl. een met vaste annuïteiten aflosbare lening.  
N. B. Voor de samensmelting : zie « Tijdschrift voor Documentatie en Voorlichting » van de N.B.B. van februari 1956, blz 84.



## Indices des actions cotées aux bourses de Bruxelles et d'Anvers. Indexcijfers van de ter Beurzen van Brussel en Antwerpen genoteerde aandelen

A. Marché au comptant - Valeurs belges (1953 = 100)

A. Kontantmarkt - Belgische waarden (1953 = 100)

DATES DATUMS		Valeurs industrielles — Industriële waarden																		
		Gaz - Electricité Gas - Electriciteit	Industrie des métaux ferreux Nijverheid der ferro metalen					Industrie des métaux non ferreux Non ferro metalen nijverheid	Industrie chimique Scheikundige nijverheid	Charbonnages Steenkoolmijnen					Industries de la construction Nijverheden van het bouwvak		Industrie textile Textielnijverheid			
			Sidérurgie Ijzer- en staalnijverheid	Fabrications métalliques Metaalverwerkende nijverheid			Ind. des métaux ferreux Nijverheid der ferro-metalen			Bassin de la Campine Kempsich bekken	Bassin du Hainaut Henegouwe bekken	Bassins de Liège Luiks bekken	Charbonnages Steenkoolmijnen	Spiegelglasnijverheid	Verreries Glasmijverheid	Carrières, trav. de la pierre Groeven, bewerk. van steen		Industrie du ciment Cementnijverheid	Industr. de la construction Nijv. van het bouwvak	Filatures Spinnerijen
1951	3-I (1) ...	74	..	..	..	..	86	61	89	..	..	..	77	108	141	..	..	87	..	134
1952	2-I (1) ...	100	..	..	..	..	117	132	127	..	..	..	112	121	119	..	..	104	..	139
1953	5-I .....	95	107	102	98	98	104	103	102	103	110	105	105	95	100	105	92	95	116	114
1954	4-I .....	109	90	97	105	105	95	102	103	93	95	104	95	101	109	102	111	108	99	99
1955	4-I .....	123	121	155	123	126	123	181	138	94	106	124	104	198	203	133	136	136	107	106
1956	3-I .....	136	147	162	115	121	137	222	136	124	120	135	127	300	212	198	167	173	93	92
	1-II .....	137	145	161	112	117	134	209	132	122	117	133	125	259	199	203	166	174	91	90
	1-III .....	138	150	163	113	119	138	215	136	127	118	135	128	261	199	203	167	176	90	88
	3-IV .....	139	149	161	111	117	137	213	137	135	119	131	132	257	193	220	170	180	87	84
	2-V .....	145	160	163	113	119	145	223	139	148	120	133	140	275	202	218	171	181	86	84
	1-VI .....	145	155	181	109	117	141	219	138	151	123	131	143	267	200	212	170	180	87	84
	2-VII .....	145	159	190	112	120	145	220	140	161	128	140	150	255	205	213	181	190	88	84
	1-VIII .....	146	170	190	114	121	152	229	144	163	134	145	154	284	212	218	178	188	88	84
	3-IX .....	144	169	206	115	124	152	221	141	143	114	126	135	281	208	229	180	190	88	85
	1-X .....	144	185	205	117	126	164	232	144	155	120	130	144	268	204	239	190	200	93	89
	2-XI .....	134	165	203	112	120	149	218	140	132	106	117	125	265	192	225	179	187	99	93
	3-XII .....	135	165	192	109	117	148	217	135	145	113	124	135	260	182	223	172	181	99	93

DATES DATUMS		Valeurs industrielles Industriële waarden					Autres valeurs — Andere waarden										Indices récapitulatifs Samenw. index			
		Ind. de l'alimentation Voedingsnijverheid			Ind. diverses Diverse nijv.		Indice des valeurs industrielles Indexcijfer der industr. waarden	Secteur financ. et immob. Assuranc. Financ. immob. Sector - Verzeker.			Soc. à portefeuille (non spéc.) Portefeuille verm. (niet gespec.)	Holdings (Transp. et élect.) Holdings (vervoer en elektr.)	Transports Vervoer		Commerce et services Handel en diensten		Soc. exploitant en Belgique Venn. met uitbating in het buitenland	Soc. exploitant à l'étranger Venn. met uitbating in het buitenland		
		Ind. des denrées alim. Bereid v. voedingsw.	Ind. des boissons Bereid. van dranken	Ind. de l'alimentat. Voedingsnijverheid	Ind. du papier Papierenijverheid	Industries diverses Diverse nijverheden		Banques Banken	Entr. hyp. et immob. Hyp. en im. onderm.	Sect. fin. et imm. Ass. Fin. et im. sect. Verz.			Transp. par eau Vervoer te water	Tramways Tranwegen	Grands magasins Grote magazijnen	Commerce et serv. Handel en diensten				
1951	3-I (1) ...	..	..	..	..	..	..	..	..	71	..	81	..	..	..	..	..	..	..	74
1950	2-I (1) ...	..	..	..	..	..	..	..	..	98	..	100	..	..	..	..	..	..	..	98
1953	5-I .....	96	96	96	107	88	100	90	94	91	98	91	98	97	96	95	100	96	96	93
1954	4-I .....	107	105	106	117	102	101	114	104	112	106	111	108	107	107	111	110	103	106	104
1955	4-I .....	159	134	147	166	132	128	130	123	132	154	148	132	121	125	143	140	126	158	133
1956	3-I .....	167	185	177	192	195	154	137	118	146	180	180	139	136	134	156	151	143	169	156
	1-II .....	163	185	174	194	189	149	138	116	146	175	175	143	134	135	159	154	141	163	153
	1-III .....	159	181	170	193	189	151	137	118	147	178	178	144	144	138	160	155	144	162	155
	3-IV .....	157	186	170	189	192	152	134	118	143	173	179	143	147	139	164	159	144	165	155
	2-V .....	157	190	172	190	204	159	136	113	142	179	176	152	148	143	168	162	149	164	160
	1-VI .....	157	192	173	184	201	157	132	112	139	174	174	153	145	143	177	171	148	158	158
	2-VII .....	153	185	167	188	217	162	129	116	136	176	174	149	152	144	180	173	151	154	162
	1-VIII .....	156	191	172	197	212	165	131	113	138	175	175	155	158	149	200	190	155	163	164
	3-IX .....	150	195	169	193	197	159	133	115	138	173	168	154	151	146	199	190	151	156	159
	1-X .....	148	200	169	195	201	166	134	116	139	180	173	162	150	150	210	200	157	155	165
	2-XI .....	144	200	167	188	188	153	131	115	135	172	164	155	135	142	207	197	146	152	155
	3 XII .....	141	190	161	188	180	153	132	114	136	169	159	161	133	144	202	191	147	150	153

(1) Les indices des années antérieures à 1953 ont été calculés d'après les indices établis sur base 1936-1938 = 100. Des modifications étant intervenues dans la classification de certaines sociétés, des rapprochements ne peuvent être effectués qu'avec les réserves d'usage.

(1) De indexcijfers der jaren vóór 1953 werden berekend bij middel van de indexcijfers op basis 1936-1938 = 100. Daar wijzigingen aangebracht werden in de classificatie van bepaalde vennootschappen, kunnen vergelijkingen slechts uitgevoerd worden mits voorbehoud.



## Indices des actions cotées aux bourses de Bruxelles et d'Anvers. Indexcijfers van de ter Beurzen van Brussel en Antwerpen genoteerde aandelen.

B. Marché au comptant - Valeurs coloniales et étrangères - Marché à terme (1953 = 100)

B. Kontantmark - Koloniale en buitenlandse waarden - Termijnmarkt (1953 = 100)

DATES DATUMS	Marché au comptant — Kontantmarkt														Marché à terme Termijnmarkt				
	Valeurs coloniales							Indices des valeurs coloniales Indexcijfers der Kolon. waarden	Plantations Plantages	Indice global marché au compt. Algem. indexcijfer. Kontant- markt	Valeurs étrangères Buitenlandse waarden				Indice des val. étrangères Indexc. der buitenl. waarden	Valeurs belges Belgische waarden	Valeurs coloniales Koloniale waarden	Valeurs étrangères Buitenlandse waarden	Indice global - Terme. Globaal Indexc. Termijn.
	Sect. financ. et immob. Financ. en immob. sect.	Soc. à portefeuille Portefeuille vennootsch.	Transports Vervoer	Entr. et ind. agricoles - élevage - Landb. ondern. en nijv., veeteelt	Mines Mijnen	Entr. industrielles Nijverheidsondernem.	Entr. commerciales Handelsondernemingen				Luxembourg Luxemburg	Angleterre Engeland.	Canada	Pays-Bas Nederland					
1951 3-I (1) .....	42	74	91	76	83	80	80	90	78	68	102	94	118	94	—	—	—	—	
1952 2-I (1) .....	45	122	106	93	116	89	107	155	105	103	113	119	152	117	—	—	—	—	
1953 5-I .....	84	99	93	104	103	96	91	100	113	99	98	105	102	113	105	104	110	107	106
1954 4-I .....	107	97	101	99	99	102	100	100	88	102	101	93	94	96	100	97	87	91	94
1955 4-I .....	153	152	150	143	168	125	129	152	137	140	139	158	154	150	158	134	114	155	136
1956 3-I .....	141	194	157	156	246	142	145	198	144	172	174	196	165	143	159	148	130	155	147
1-II .....	133	181	149	150	231	136	133	187	143	166	174	190	161	134	152	142	123	147	140
1-III .....	129	186	149	150	235	138	132	189	138	168	172	189	159	126	150	145	125	147	142
3-IV .....	121	177	145	143	230	132	127	183	141	166	172	187	170	127	150	145	117	148	141
2-V .....	120	169	145	145	215	133	131	176	143	166	178	184	175	121	149	148	117	147	142
1-VI .....	111	158	142	143	205	130	124	168	141	162	184	176	171	118	145	144	110	138	136
2-VII .....	111	151	139	144	201	132	122	166	142	163	184	182	179	121	149	146	108	145	139
1-VIII .....	109	153	137	143	198	129	124	164	148	164	194	189	187	120	152	150	107	148	142
3-IX .....	105	149	136	138	193	124	115	159	145	160	192	186	182	113	147	145	102	141	136
1-X .....	106	150	134	140	194	127	114	160	146	163	200	188	182	110	145	153	100	142	139
2-XI .....	105	147	127	134	194	119	108	157	141	156	188	189	178	105	143	144	98	141	135
3-XII .....	104	142	135	137	189	123	114	156	136	155	184	184	171	103	140	139	95	137	131

### Transactions boursières. — Beurstransacties.

SPECIFICATIONS OPSOMMING	Janvier Januari	Février Februari	Mars Maart	Avril April	Mai Mei	Juin Juni	Juillet Juli	Août Aug.	Sept. Sept.	Octob. Octob.	Nov. Nov.	Déc. Dec.	Total Totaal
-----------------------------	--------------------	---------------------	---------------	----------------	------------	--------------	-----------------	--------------	----------------	------------------	--------------	--------------	-----------------

#### A. Bourse de Bruxelles. — A. Beurs van Brussel.

(Source - Bron : Bulletin de Statistiques publié par la Commission de la Bourse de Bruxelles).

Titres traités (1,000) Verhandelde effecten (1,000)	1953	1,056	1,095	1,393	1,124	819	1,023	1,102	932	977	1,121	998	978	12,618
	1954	1,154	1,412	1,778	1,624	1,689	1,703	2,002	1,992	1,846	1,465	1,795	2,323	20,783
	1955	2,618	1,974	2,097	2,176	1,658	1,780	1,827	2,246	2,589	1,810	1,597	1,278	23,650
	1956	1,549	1,213	1,374	1,248	1,333	1,284	1,343	1,219	1,094	1,462	1,231	1,208	15,555
Capitaux traités (1,000,000 F) Verhandelde kapitalen (1,000,000 F)	1953	1,304	1,355	1,952	1,473	1,092	1,353	1,754	1,272	1,317	1,316	1,220	1,165	16,573
	1954	1,235	1,619	2,562	2,123	2,497	2,229	2,715	2,112	2,633	2,128	2,409	3,056	27,318
	1955	3,249	2,790	3,229	3,635	2,644	2,807	3,208	3,989	3,997	3,039	2,627	2,099	37,313
	1956	2,599	1,945	2,491	2,311	2,617	2,177	2,600	2,200	2,131	2,522	2,098	2,073	27,764

#### B. Bourse d'Anvers. — B. Beurs van Antwerpen.

(Source : Caisse de Compensation des Opérations au Comptant à la Bourse des Fonds Publics d'Anvers).

(Bron : Verrekeningskas der Kontantverhandelingen bij de Fondsenbeurs te Antwerpen).

Capitaux traités (1,000,000 F) Verhandelde kapitalen (1,000,000 F)	1953	228	208	272	244	191	324	322	198	229	323	224	265	3,028
	1954	287	361	332	301	278	332	340	284	326	359	277	367	3,844
	1955	354	394	488	498	439	369	341	375	397	443	367	359	4,824
	1956	371	228	355	290	345	276	313	272	308	377	319	339	3,793

## Cours des principales dettes de l'Etat et de la Colonie. Koers der voornaamste leningen van de Staat en de Kolonie.

(Source : Ministère des Finances).

(Bron : Ministerie van Financiën).

DETTE	Moyenne annuelle — Jaargemiddelde						SCHULD
	1951	1952	1953	1954	1955	1956	
<b>Dettes directes de l'Etat.</b>							<b>Rechtstreekse Staatsleningen.</b>
<i>Cotation en pour cent :</i>							<i>Notering in ten honderd :</i>
Dette 2 1/2 % .....	53.13	53.27	55.53	61.12	62.41	61.53	Schuld 2 1/2 %.
Dette 3 % 1 <sup>re</sup> , 2 <sup>e</sup> , 3 <sup>e</sup> série .....	88.42	87.88	89.09	92.88	95.90	96.57	Schuld 3 %, 1 <sup>e</sup> , 2 <sup>e</sup> en 3 <sup>e</sup> reeks.
Dette 3 1/2 % 1937 .....	78.59	79.04	80.03	82.18	86.73	87.69	Schuld 3 1/2 % 1937.
Dette 3 1/2 % 1943 .....	76.21	76.91	78.80	82.53	88.21	89.19	Schuld 3 1/2 % 1943.
Empr. assainissement monétaire 3 1/2 %							Muntsaneringslening 3 1/2 % :
a) 1 <sup>re</sup> série : chiffres pairs .....	—	99.79	—	—	—	—	a) 1 <sup>o</sup> reeks : even cijfers.
chiffres impairs .....	—	98.96	99.72	—	—	—	oneven cijfers.
b) 2 <sup>e</sup> série : chiffres pairs .....	—	—	99.15	100.12	—	—	b) 2 <sup>o</sup> reeks : even cijfers.
chiffres impairs .....	—	—	98.83	100.14	100.23	—	oneven cijfers.
c) 3 <sup>e</sup> série : chiffres pairs .....	—	—	—	98.61	99.62	99.80	c) 3 <sup>o</sup> reeks : even cijfers.
chiffres impairs .....	—	—	—	99.17	100.07	100.14	oneven cijfers.
d) 4 <sup>e</sup> série : chiffres pairs .....	—	—	—	—	97.02	97.86	d) 4 <sup>o</sup> reeks : even cijfers.
chiffres impairs .....	—	—	—	—	97.94	98.80	oneven cijfers.
e) 5 <sup>e</sup> série : chiffres pairs .....	—	—	—	—	—	94.37	e) 5 <sup>o</sup> reeks : even cijfers.
chiffres impairs .....	—	—	—	—	—	95.47	oneven cijfers.
Dette unifiée 4 % 1 <sup>re</sup> série .....	86.67	88.66	91.14	93.66	96.25	95.09	Geunificeerde schuld 4 %, 1 <sup>e</sup> reeks.
Dette unifiée 4 % 2 <sup>e</sup> série .....	—	—	—	—	—	—	Geunificeerde schuld 4 %, 2 <sup>e</sup> reeks.
Empr. libération 4 % 1945 .....	84.25	86.88	88.41	90.99	93.70	93.98	Bevrijdingslening 4 % 1945.
Emprunt 4 1/2 % 1951 .....	—	96.76	98.29	100.01	100.89	100.53	Lening 4 1/2 % 1951.
Emprunt 4 1/2 % 1952 (10 ans) .....	—	96.84	98.58	100.44	101.33	101.42	Lening 4 1/2 % 1952 (10 jaar).
Emprunt 4 1/2 % 1952 (12 ans) .....	—	—	97.84	99.63	100.84	100.61	Lening 4 1/2 % 1952 (12 jaar).
Emprunt 4 1/2 % 1953 (20 ans) .....	—	—	97.67	98.95	99.42	98.97	Lening 4 1/2 % 1953 (20 jaar).
Emprunt 4 1/2 % 1953 (15 ans) .....	—	—	—	98.74	98.80	99.01	Lening 4 1/2 % 1953 (15 jaar).
Emprunt 4 1/2 % 1954 (18 ans) .....	—	—	—	98.75	99.03	98.60	Lening 4 1/2 % 1954 (18 jaar).
Emprunt 4 1/4 % 1954 (20 ans) .....	—	—	—	96.98	96.53	95.81	Lening 4 1/4 % 1954 (20 jaar).
Empr. 4 1/4 % 1954 (20 ans), 2 <sup>e</sup> série .....	—	—	—	—	96.00	95.00	Lening 4 1/4 % 1954 (20 jaar), 2 <sup>e</sup> r.
Emprunt 1955-1975 - 4 % .....	—	—	—	—	92.95	92.25	Lening 1955-1975, 4 %.
Emprunt 1956-1971, 4 1/4 % .....	—	—	—	—	—	95.88	Lening 1956-1971, 4 1/4 %.
Emprunt 1956-1973, 4 1/4 % .....	—	—	—	—	—	92.40	Lening 1956-1973, 4 1/4 %.
<b>Certificats de Trésorerie :</b>							<b>Schatkiscertificaten :</b>
3 1/2 % 1942, 1 <sup>re</sup> série .....	105.65	107.10	111.14	113.28	113.93	114.96	3 1/2 % 1942, 1 <sup>o</sup> reeks.
3 1/2 % 1942, 2 <sup>e</sup> série .....	104.52	106.96	110.37	112.45	113.56	114.43	3 1/2 % 1942, 2 <sup>o</sup> reeks.
4 % 1943 (ancien 3 1/2 %) .....	101.65	104.40	105.03	107.09	108.82	107.97	4 % 1943 (vroeger 3 1/2 %).
3 1/2 % 1944 1 <sup>re</sup> série .....	96.63	99.46	101.45	102.18	—	—	3 1/2 % 1944, 1 <sup>o</sup> reeks.
3 1/2 % 1944, 2 <sup>e</sup> série .....	96.22	99.19	101.30	102.02	—	—	3 1/2 % 1944, 2 <sup>o</sup> reeks.
4 % 1947 .....	99.88	100.42	103.84	105.05	105.50	105.46	4 % 1947.
4 % 1948 .....	99.44	102.03	104.79	107.63	107.97	107.91	4 % 1948.
4 % 1949 .....	95.59	98.10	100.29	101.67	103.56	103.48	4 % 1949.
4 % 1954 .....	—	—	—	100.71	100.67	99.99	4 % 1954.
3 3/4 % 1954 (5 ans) .....	—	—	—	99.67	99.75	99.06	3 3/4 % 1954 (5 jaar).
<i>Cotation par titre :</i>							<i>Notering per effect :</i>
Emprunt à lots 4 % 1932 .....	491.33	504.46	521.70	552.55	558.72	561.17	Lotenlening 4 % 1932.
Emprunt à lots 4 % 1933 .....	973.01	1,005.98	1,039.22	1,073.91	1,080.32	1,100.58	Lotenlening 4 % 1933.
Emprunt à lots 4 % 1938 (anc. 3 1/2 %) .....	456.62	457.53	488.76	504.26	506.95	507.78	Lotenlening 4 % 1938 (vr. 3 1/2 %).
Emprunt à lots 4 % 1941 (anc. 3 1/2 %) .....	864.65	898.03	943.18	988.12	1,000.70	999.45	Lotenlening 4 % 1941 (vr. 3 1/2 %).
Emprunt à lots 2 % 1953 .....	—	—	998.23	1,001.79	1,027.03	1,037.28	Lotenlening 2 % 1953.
Empr. de l'Exposition à lots 1958, 2 % ..	—	—	—	—	—	1,025.88	Lotenlening Tentoonst. 1958 2 %.

**Cours des principales dettes de l'État et de la Colonie (suite).**  
**Koers der voornaamste leningen van de Staat en de Kolonie (vervolg).**

DETTE	Moyenne annuelle - Jaargemiddelde						SCHULD
	1951	1952	1953	1954	1955	1956	
<b>Dettes Indirectes de l'Etat.</b>							<b>Onrechtstreekse Staatsleningen.</b>
<i>Cotation par titre :</i>							<i>Notering per effect :</i>
Dommages de guerre 4 % 1921 .....	211.56	219.54	225.68	286.47	243.95	240.83	Oorlogsschade 4 % 1921.
Dommages de guerre 4 % 1922 .....	222.65	232.39	244.94	254.14	262.48	262.71	Oorlogsschade 4 % 1922.
Dommages de guerre 4 % 1923 .....	465.21	481.02	496.66	515.03	530.33	1,060.43	Oorlogsschade 4 % 1923.
Emprunt reconstruction :						(1)	Lening tot wederopbouw :
1 <sup>re</sup> tranche 2 % 1947 .....	958.41	983.59	987.81	1,002.62	1,020.54	1,033.37	1 <sup>o</sup> schijf 2 % 1947.
2 <sup>e</sup> tranche 2 % 1949 .....	970.94	1,002.76	1,003.78	1,012.07	1,032.13	1,044.50	2 <sup>e</sup> schijf 2 % 1949.
3 <sup>e</sup> tranche 2 % 1950 .....	977.74	1,011.58	1,012.61	1,033.87	1,049.87	1,050.15	3 <sup>e</sup> schijf 2 % 1950.
Emprunts de la colonie :							Leningen der kolonie :
<i>Cotation en pour cent :</i>							<i>Notering in ten londerd :</i>
Dettes coloniales 4 % 1936 .....	91.80	92.71	93.85	93.76	94.68	93.58	Koloniale schuld 4 % 1936.
Dettes coloniales 3 1/2 % 1937 .....	80.52	83.18	84.76	85.18	85.63	85.80	Koloniale schuld 3 1/2 % 1937.
Dettes coloniales 4 % 1950-1960 .....	98.62	99.73	100.19	99.62	99.67	98.86	Koloniale schuld 4 % 1950-1960.
Dettes coloniales 4 1/4 % 1954-1974 .....	—	—	—	98.46	98.85	95.89	Koloniale schuld 4 1/4 % 1954-1974.
Dettes coloniales 1955-1967 4 1/4 % .....	—	—	—	—	—	95.97	Koloniale schuld 4 1/4 % 1955-1967.
Dettes coloniales 1956-1971 4 1/4 % .....	—	—	—	—	—	92.82	Koloniale schuld 4 1/4 % 1956-1971.
Certificat de trésor 4 % 1950 .....	99.62	101.06	102.86	102.93	103.20	102.99	Schatkist certific. 4 % 1950.

(1) Cotation des titres résultant de l'échange.

(1) Notering der titels voortvloeiende uit verhandeling.

**Fonds des rentes (1.000.000 F). — Rentenfonds (1.000.000 F).**

Années - Jaren	Emissions et remboursements d'emprunts publics Uitgiften en terugbetalingen van openbare leningen				Mouvement des opérations sur le marché des rentes Beweging der verrichting op de rentenmarkt				Situation du portefeuille (valeur nominale) Toestand van de portefeuille (nominale waarde)		
	Emissions Uitgiften	Remboursements (1) Terugbetalingen (1)	Soldes Saldi	Volume du marché des effets contrôlés au 31 décembre Omvang van de markt der gecontroleerde effecten op 31 december	Titres offerts Aangeboden effecten	Titres demandés Gevraagde effecten	Solde Saldo	Mouvement total Totale beweging	Fonds d'Etat et assimilés Overheids-effecten en ermede gelijkgestelde waardepapieren	Titre des pouvoirs subordonnés Effecten der ondergeschikte besturen	Total Totaal
1945.....	13,110	—	13,110	..	..	..	..	..	..	..	1,554
1946.....	4,100	2,686	1,414	..	10,639	8,412	+ 2,227	19,051	..	..	3,762
1947.....	9,858	3,494	6,364	..	6,384	5,526	+ 858	11,910	..	..	4,610
1948.....	8,100	3,235	4,865	± 111,000	6,249	6,193	+ 56	12,442	3,532	1,108	4,640
1949.....	15,690	—	15,690	± 126,000	6,277	7,247	— 970	13,524	3,297	582	3,879
1950.....	9,477	± 500	± 8,977	..	7,239	6,076	+ 1,163	13,315	3,824	1,387	5,211
1951.....	11,810	± 3,855	± 7,955	± 130,000	5,958	6,206	— 248	12,164	3,442	1,494	4,936
1952.....	25,760	7,429	18,331	± 145,000	6,996	7,767	— 771	14,763	2,839	1,273	4,112
1953.....	20,896	3,764	17,132	± 152,800	8,969	9,624	— 655	18,593	2,669	863	3,532
1954.....	38,222	12,706	25,516	± 181,800	14,305	13,052	+ 1,253	27,357	3,458	1,564	5,022
1955.....	14,765	621	14,144	± 201,300	14,580	15,291	— 711	29,871	2,978	1,556	4,354
1956.....	24,240	4,391	19,849	± 214,500	14,717	13,323	+ 1,394	28,040	3,612	2,318	5,930

(1) Non compris les amortissements courants.

(1) De lopende amortisaties niet inbegrepen.

## Emissions d'actions des sociétés industrielles et commerciales belges. - 1955.

(Milliers de francs.)

RUBRIQUES	Constitutions de sociétés Oprichtingen van vennootschappen						Augmentation de Kapitaals					
	Nombre Aantal	Montant nominal Nominiaal bedrag	Montant libéré sur valeur nominale Gestort bedrag op nominale waarde	Libérations autres qu'en espèces. Stortingen andere dan in geld.		Emissions nettes Netto-uitgiften	Nombre Aantal	Capital ancien Oud kapitaal	Augmentation nominale Nominale verhoging	Montant libéré sur valeur nominale Gestort bedrag op nominale waarde	Libérat. autres Storting. andere	
				Apports en nature Inbreng in natura	Apports de créances Inbreng van schulde- vorderingen						Apports en nature Inbreng in nature	Apports de créances Inbreng van schulde- vorderingen
Banques .....	1	6,000	6,000	—	—	6,000	10	148,900	88,100	86,900	2,500	—
Assurances .....	—	—	—	—	—	—	19	328,610	502,590	198,916	1,000	—
Opérations financières et immobilières .....	110	298,840	270,342	112,510	—	157,832	91	2,015,119	1,664,089	1,522,979	292,146	300
Commerce de détail .....	303	95,215	93,888	61,479	1,184	31,225	31	52,345	199,975	199,875	3,600	7,720
Commerce de gros et com- merce extérieur .....	492	321,615	287,716	178,325	850	108,541	124	258,932	601,354	582,501	43,104	24,685
Fabrications métalliques....	147	160,904	142,667	104,899	1,281	36,487	76	1,090,580	436,291	421,356	20,257	19,975
Métallurgie du fer .....	3	2,760,724	2,760,724	2,760,712	—	12	12	3,294,360	1,716,500	1,706,900	212,417	—
Métaux non ferreux .....	9	6,369	6,355	4,291	—	2,064	5	75,110	100,330	99,550	—	13,000
Industrie textile .....	103	114,053	105,920	76,842	725	28,353	50	202,035	335,484	328,412	36,707	14,381
Industries alimentaires .....	55	61,983	57,261	41,834	580	14,847	42	483,469	460,868	455,538	6,450	9,038
Industrie du bois .....	67	49,101	44,908	29,832	—	15,076	13	16,235	20,315	20,285	2,350	1,890
Industrie chimique .....	32	26,679	23,211	15,204	—	8,007	40	887,367	366,359	364,634	56,458	8,669
Industrie du verre .....	2	4,462	4,462	4,338	—	124	10	127,830	239,154	230,581	1,784	2,400
Electricité .....	—	—	—	—	—	—	10	1,207,800	1,223,200	1,090,100	48,000	—
Gaz .....	—	—	—	—	—	—	1	100,000	64,400	64,400	64,400	—
Eau .....	—	—	—	—	—	—	1	1,000	4,000	4,000	—	—
Cuir .....	26	21,712	21,322	14,836	—	6,486	8	16,060	23,205	23,205	24	2,700
Papier et imprimerie.....	29	19,138	18,563	13,880	—	4,683	14	23,384	33,750	33,750	4,295	3,025
Transport .....	96	118,343	100,370	69,546	374	30,540	33	519,411	395,840	395,840	8,149	109,385
Tourisme.....	70	24,219	23,656	7,170	—	16,486	12	11,272	11,713	7,921	500	1,800
Intermédiaires .....	215	86,973	40,836	7,804	—	33,032	23	12,742	21,758	15,618	1,620	2,784
Déchets et matières de récu- pération .....	8	6,370	6,370	5,810	—	560	6	6,200	44,300	41,300	—	—
Constructions .....	130	201,575	106,902	61,225	1,160	44,517	59	83,087	108,968	101,578	8,368	7,953
Charbons.....	—	—	—	—	—	—	5	282,515	662,485	662,485	—	—
Terre cuite .....	10	29,470	27,870	24,374	240	3,256	13	57,604	188,196	182,951	—	4,196
Ciment et industries connexes	23	90,845	61,652	47,819	—	13,833	14	514,559	472,848	472,786	18,312	45,905
Carrières .....	23	14,561	13,111	8,196	—	4,915	11	52,481	52,477	52,427	1,448	759
Chaux .....	2	950	870	635	—	235	7	73,000	83,700	83,300	2,800	200
Industries céramiques.....	—	—	—	—	—	—	4	21,750	30,000	30,000	7,000	10,000
Industrie du tabac .....	3	7,300	7,300	6,295	625	380	7	244,000	270,000	270,000	6,573	—
Industrie du diamant .....	12	6,320	4,370	321	30	4,019	—	—	—	—	—	—
Editions - librairies .....	28	79,170	76,816	66,644	—	10,172	13	18,475	25,695	16,965	845	2,500
Films, théâtres, attractions	23	13,370	10,460	4,788	—	5,672	8	11,423	9,427	9,427	147	—
Artisanat .....	208	63,137	57,363	29,709	97	27,557	38	21,267	31,685	30,485	6,920	4,390
Agriculture, horticulture, pê- che, élevage .....	20	13,589	13,269	10,126	—	3,143	5	21,040	23,267	23,267	2,397	—
Divers non dénommés .....	54	68,888	26,470	8,520	—	17,950	24	71,585	69,885	66,885	5,228	6,830
<b>Totaux :</b>	<b>2,304</b>	<b>4,771,875</b>	<b>4,421,024</b>	<b>3,777,874</b>	<b>7,146</b>	<b>636,004</b>	<b>839</b>	<b>12,351,547</b>	<b>10,582,208</b>	<b>9,897,117</b>	<b>865,799</b>	<b>304,485</b>

N. B. Coopératives : 173 sociétés constituées au capital minimum de 42,290,750 F ; 87 sociétés dissoutes au capital minimum de 15,804,400 F ; 22 sociétés ont augmenté leur capital minimum de 10,384,650 F ; 3 sociétés ont réduit leur capital de 2,445,200 F ; 5 sociétés ont fusionné au capital de 1,895,000 F.

# Uitgiften van aandelen der Belgische nijverheids- en handelsvennootschappen. - 1955.

(Duizenden frank.)

Capital. verhogingen.				Total des émissions Montant nominal Totaal der uitgiften Nominiaal bedrag	Total des émissions nettes Totaal der netto-uitgiften	Dissolutions de sociétés Ontbindingen v. vennootschapp.				Réductions de capital Kapitaals- verminderingen		RUBRIEKEN		
qu'en espèces dan in geld		Primes d'émission Uitgiftepremiën	Emissions nettes Netto-uitgiften			Liquidations Vereffeningen		Fusions Samen- smeltingen		Nombre Aantal	Montant nomin. Nomin. bedrag		Nombre Aantal	Montant nomin. Nomin. bedrag
Incorporation de réserves Inlijving van reserves	Réévaluation de l'immob. Herwaardering van immob.					Nombre Aantal	Montant nomin. Nomin. bedrag	Nombre Aantal	Montant nomin. Nomin. bedrag					
10,140	—	12,918	87,178	94,100	93,178	1	10,000	1	3,550	—	—	Banken.		
111,340	5,000	60,875	142,451	502,590	142,451	2	10,500	—	—	5	41,325	Verzekeringen.		
164,608	125,852	536,707	1,476,780	1,962,929	1,634,612	45	75,445	7	5,435	19	57,658	Financiële- en immobil. ver- richtingen.		
97,533	81,197	—	9,825	295,190	41,050	91	18,392	—	—	6	5,075	Kleinhandel.		
131,652	277,464	29,932	135,528	922,969	244,069	181	85,291	6	2,100	11	14,055	Groot- en buitenlandse han- del.		
194,080	79,908	892	108,028	597,195	144,515	54	53,855	6	471,226	5	69,850	Metaalverwerkende nijverh. IJzer- en staalvoortbrengende nijverheid.		
—	285,400	57,779	1,266,862	4,477,224	1,266,874	3	1,050	4	2,310,000	3	1,066,750	Non-ferrometaalnijverheid.		
14,645	68,985	—	2,920	106,699	4,984	—	—	—	—	1	1,344	Textielnijverheid.		
63,256	187,874	—	26,194	449,537	54,547	52	69,299	2	850	12	23,105	Voedingsnijverheid.		
133,406	260,531	—	46,113	522,851	60,960	36	47,469	3	122,000	7	28,830	Houtnijverheid.		
7,815	5,010	350	3,570	69,416	18,646	19	7,965	1	200	1	2,800	Scheikundige nijverheid.		
45,146	160,088	19,520	113,793	393,038	121,800	28	14,075	4	337,750	9	38,047	Glasnijverheid.		
1,081	193,073	1,600	33,843	243,616	33,967	—	—	—	—	1	3,900	Electriciteit.		
15,000	916,465	10,184	120,819	1,223,200	1,208,819	2	20,068	—	—	3	173,000	Gas.		
—	—	—	—	64,400	—	2	7,000	—	—	1	52,500	Water.		
4,000	—	—	—	4,000	—	—	—	—	—	—	—	Ledernijverheid.		
8,680	2,000	—	9,801	44,917	16,287	13	45,221	—	—	3	11,790	Papierenijverheid en grafische bedrijven.		
2,843	5,640	—	17,947	52,888	22,630	8	14,997	—	—	4	5,826	Verkeer.		
94,538	47,900	—	135,868	514,183	166,408	32	29,353	3	760	4	15,393	Toerisme.		
400	—	204	5,425	35,932	21,911	19	5,850	—	—	1	4,000	Tussenpersonen.		
4,833	—	—	6,381	108,731	39,413	33	9,199	—	—	2	1,521	Oude- en afvalgoederen.		
31,980	2,020	—	7,300	50,670	7,860	2	950	1	150	—	—	Bouwbedrijf.		
47,520	7,794	—	29,943	310,543	74,460	30	18,435	—	—	3	1,600	Kolennijverheid.		
11,019	651,466	—	—	662,485	—	—	—	—	—	1	965	Kleinijverheid.		
1,928	167,797	—	9,030	217,666	12,286	3	1,900	—	—	5	21,110	Cement- en aanverwante nij- verheid.		
292,336	87,895	—	28,338	563,693	42,171	3	1,495	3	4,665	2	4,100	Groeven.		
2,889	41,241	93	6,183	67,038	11,098	8	16,336	1	400	1	640	Kalknijverheid.		
180	40,600	—	39,520	84,650	39,755	—	—	—	—	—	—	Keramische nijverheid.		
53	7,947	—	5,000	30,000	5,000	3	11,230	—	—	1	7,500	Tabaksnijverheid.		
49,473	3,581	—	210,373	277,300	210,753	5	41,400	2	5,200	—	—	Diamantnijverheid.		
—	—	—	—	6,320	4,019	1	50	—	—	—	—	Uitgeverij, boekhandel, pers.		
5,500	—	30	8,150	104,865	18,322	10	7,135	1	12,700	2	1,370	Film, schouwburgen.		
4,300	—	—	4,980	22,797	10,652	14	2,442	—	—	2	3,850	Ambachtswezen.		
7,985	3,035	—	8,155	94,822	35,712	65	16,806	2	1,225	1	500	Landbouw, tuinbouw, vis- serij, veeteelt.		
—	—	—	20,870	36,856	24,013	6	821	—	—	—	—	Diversen (niet genoemd).		
26,679	12,876	—	15,272	138,773	33,222	56	77,776	—	—	4	43,200			
<b>1,586,838</b>	<b>3,728,639</b>	<b>731,084</b>	<b>4,142,440</b>	<b>15,354,083</b>	<b>4,778,444</b>	<b>827</b>	<b>721,805</b>	<b>47</b>	<b>3,278,211</b>	<b>120</b>	<b>1,701,604</b>	<b>Totaal.</b>		

N.B. Cooperatieven : 173 oprichtingen van vennootschappen met een minimum kapitaal van 42,290,750 F; 87 ontbindingen van vennootschappen met een minimum kapitaal van 15,804,400 F; 22 vennootschappen hebben hun minimum kapitaalverhoogd met 10,384,650 F; 3 vennootschappen hebben hun kapitaal verminderd over 2,445,200 F; 5 vennootschappen opgeslorpt : kapitaal : 1,695,000 F.

**Émissions d'actions des sociétés industrielles et commerciales belges. - 1955**  
(suite)  
(Milliers de francs.)

CLASSIFICATION	Constitutions de sociétés Oprichtingen van vennootschappen						Augmentation de Kapitaals					
	Nombre Aantal	Montant nominal Nominiaal bedrag	Montant libéré sur valeur nominale Gestort bedrag op nominale waarde	Libérations autres qu'en espèces. Stortingen andere dan in geld.		Emissions nettes Netto-uitgiften	Nombre Aantal	Capital ancien Oud kapitaal	Augmentation normale Nominale verhoging	Montant libéré sur valeur nominale Gestort bedrag op nominale waarde	Libérat. autres Storting. andere	
				Apports en nature Inbreng in natura	Apports de créances Inbreng van schuld- vorderingen						Apports en nature Inbreng in nature	Apports de créances Inbreng van schuldvorde- ringen

**Groupement selon l'importance du capital nominal émis ou annulé.**

500,000 et moins .....	1,676	311,639	297,298	132,265	2,125	162,908	219	239,319	56,664	53,602	10,612	9,138
de 500,001 à 1,000,000 .	308	255,119	223,837	129,723	1,575	92,539	133	139,510	107,917	98,511	11,419	20,119
de 1,000,001 à 5,000,000 .	280	630,270	557,344	377,532	2,821	176,991	294	1,150,108	764,416	688,948	107,192	76,146
de 5,000,001 à 10,000,000 .	20	169,245	148,685	110,115	625	37,945	73	1,481,278	559,771	507,274	41,188	29,320
de 10,000,001 à 20,000,000 .	6	76,142	67,276	59,602	—	7,674	39	879,070	614,642	577,792	77,327	14,951
de 20,000,001 à 50,000,000 .	11	400,760	277,884	144,248	—	133,636	36	851,847	1,187,350	1,121,842	120,588	54,811
de 50,000,001 à 100,000,000 .	2	168,700	88,700	64,401	—	29,299	20	2,286,590	1,469,597	1,369,997	64,400	—
plus de 100,000,000 .....	1	2,760,000	2,760,000	2,759,988	—	12	25	5,323,825	5,821,851	5,479,151	433,073	100,000
<b>Totaux :</b>	<b>2,304</b>	<b>4,771,875</b>	<b>4,421,024</b>	<b>3,777,874</b>	<b>7,146</b>	<b>636,004</b>	<b>839</b>	<b>12,351,547</b>	<b>10,582,208</b>	<b>9,897,117</b>	<b>865,799</b>	<b>304,485</b>

**Groupement selon la position géographique de l'activité principale des sociétés.**

Belgique .....	2,303	4,671,875	4,401,024	3,777,874	7,146	616,004	831	11,111,237	9,520,618	8,835,527	865,799	295,174
Etranger .....	1	100,000	20,000	—	—	20,000	8	1,240,310	1,061,590	1,061,590	—	9,311
<b>Totaux :</b>	<b>2,304</b>	<b>4,771,875</b>	<b>4,421,024</b>	<b>3,777,874</b>	<b>7,146</b>	<b>636,004</b>	<b>839</b>	<b>12,351,547</b>	<b>10,582,208</b>	<b>9,897,117</b>	<b>865,799</b>	<b>304,485</b>

**Groupement selon la forme juridique des sociétés.**

Sociétés par actions .....	615	4,021,669	3,718,681	3,290,088	3,755	424,838	619	12,130,504	10,293,518	9,622,200	836,126	278,910
Sociétés de personnes à respon- sabilité limitée .....	1,689	750,206	702,343	487,786	3,391	211,166	220	221,043	288,690	274,917	29,673	25,575
<b>Totaux :</b>	<b>2,304</b>	<b>4,771,875</b>	<b>4,421,024</b>	<b>3,777,874</b>	<b>7,146</b>	<b>636,004</b>	<b>839</b>	<b>12,351,547</b>	<b>10,582,208</b>	<b>9,897,117</b>	<b>865,799</b>	<b>304,485</b>

**Uitgiften van aandelen der Belgische nijverheids- en handelsvennootschappen. - 1955**  
(vervolg)  
(duizenden frank.)

Capital. verhogingen.			Total des émissions Montant nominal Totaal der uitgiften Nominaal bedrag	Total des émissions nettes Totaal der netto uitgiften	Dissolutions de sociétés Ontbindingen v. vennootschapp.				Réductions de capital Kapitaals- verminderingen		INDELING	
qu'en espèces. dan in geld.		Primes d'émission Uitgiftepremiën			Emissions nettes Nettouitgiften	Liquidations Vereffeningen		Fusions Samen- smeltingen		Nombre Aantal		Montant nomin. Nomin. bedrag
Incorporation de réserves Inlijving van reserves	Réévaluation de l'immob. Herwaardering van immob.					Nombre Aantal	Montant nomin. Nomin. bedrag	Nombre Aantal	Montant nomin. Nomin. bedrag			

**Groepering volgens de belangrijkheid van het uitgegeven of weggefallen nominaal kapitaal.**

10,486	1,628	217	21,955	368,303	184,863	620	108,862	19	4,921	34	9,284	500,000 en minder.
22,504	3,191	24,643	65,921	363,036	158,460	92	74,405	9	8,425	18	14,341	van 500,001 — 1,000,000.
177,655	80,383	14,408	261,980	1,394,686	438,971	90	207,440	6	14,165	44	119,205	van 1,000,001 — 5,000,000.
117,879	146,111	7,100	179,876	729,016	217,821	13	109,402	2	15,500	8	59,950	van 5,000,001 — 10,000,000.
196,672	188,793	31,875	131,924	690,784	139,598	9	120,696	4	60,200	8	132,700	van 10,000,001 — 20,000,000.
188,826	427,580	60,012	390,049	1,588,110	523,685	3	101,000	1	25,000	3	88,124	van 20,000,001 — 50,000,000.
434,702	683,495	69,750	257,150	1,638,297	281,449	—	—	1	100,000	3	222,500	van 50,000,001 — 100,000,000.
438,114	2,197,458	523,079	2,833,585	8,581,851	2,833,597	—	—	5	3,050,000	2	1,055,500	Meer dan 100,000,000.
<b>1,586,838</b>	<b>3,728,639</b>	<b>731,084</b>	<b>4,142,440</b>	<b>15,354,083</b>	<b>4,778,444</b>	<b>827</b>	<b>721,805</b>	<b>47</b>	<b>3,278,211</b>	<b>120</b>	<b>1,701,604</b>	<i>Totalen.</i>

**Groepering volgens de geographische ligging der hoofdbedrijvigheid der vennootschappen.**

1,480,998	3,402,450	288,284	3,079,390	14,192,493	3,695,394	819	632,435	47	3,278,211	119	1,601,604	België.
105,840	326,189	442,800	1,063,050	1,161,590	1,083,050	8	89,370	—	—	1	100,000	Buitenland.
<b>1,586,838</b>	<b>3,728,639</b>	<b>731,084</b>	<b>4,142,440</b>	<b>15,354,083</b>	<b>4,778,444</b>	<b>827</b>	<b>721,805</b>	<b>47</b>	<b>3,278,211</b>	<b>120</b>	<b>1,701,604</b>	<i>Totalen.</i>

**Groepering volgens de juridische vorm der vennootschappen.**

1,459,846	3,679,040	730,192	4,098,470	14,315,187	4,523,308	389	600,360	42	3,276,065	97	1,650,880	Vennootschappen op aandelen.
126,992	49,599	892	43,970	1,038,896	255,136	438	121,445	5	2,146	23	50,724	Personenvennootschappen met beperkte aansprakelijkheid.
<b>1,586,838</b>	<b>3,728,639</b>	<b>731,084</b>	<b>4,142,440</b>	<b>15,354,083</b>	<b>4,778,444</b>	<b>827</b>	<b>721,805</b>	<b>47</b>	<b>3,278,211</b>	<b>120</b>	<b>1,701,604</b>	<i>Totalen.</i>

## Emissions d'actions des sociétés industrielles et commerciales belges. - 1956.

(Milliers de francs.)

RUBRIQUES	Constitutions de sociétés Oprichtingen van vennootschappen						Augmentation de Kapitaals					
	Nombre Aantal	Montant nominal Nominiaal bedrag	Montant libéré sur valeur nominale Gestort bedrag op nominale waarde	Libérations autres qu'en espèces. Stortingen andere dan in geld		Emissions nettes Netto-uitgiften	Nombre Aantal	Capital ancien Oud kapitaal	Augmentation nominale Nominale verhoging	Montant libéré sur valeur nominale Gestort bedrag op nominale waarde	Libérations autres Storting. andere	
				Apports en nature Inbreng in natura	Apports de créances Inbreng van schuldt- vorderingen						Apports en nature Inbreng in natura	Apports de créances Inbreng van schuldvorde- ringen
Banques .....	—	—	—	—	—	—	4	305,000	110,000	110,000	—	—
Assurances .....	7	13,500	6,388	888	—	5,500	14	146,043	223,453	207,253	8,400	—
Opérations financières et immobilières .....	101	3,299,988	3,270,338	3,138,857	—	131,481	66	3,307,787	2,623,492	2,576,166	498,757	45,900
Commerce de détail .....	310	127,116	125,494	94,132	100	31,262	31	320,181	169,707	169,707	2,262	—
Commerce de gros et com- merce extérieur .....	591	372,129	334,601	194,426	1,297	138,878	130	666,236	592,644	577,826	72,056	30,089
Fabrications métalliques ...	158	388,393	280,839	194,932	414	85,493	91	1,590,969	1,248,053	1,044,000	76,861	192,274
Métallurgie du fer .....	5	7,200	6,170	2,318	—	3,852	3	15,775	12,307	10,057	9,371	677
Métaux non ferreux .....	11	11,294	10,769	4,019	—	6,750	9	1,006,970	922,230	920,680	—	200
Industrie textile .....	123	298,238	284,255	247,226	7,245	29,784	53	331,400	458,314	430,359	143,200	44,983
Industrie alimentaire .....	56	127,590	107,995	76,249	500	31,246	38	246,678	411,276	405,788	8,520	8,196
Industrie du bois .....	82	60,208	58,692	44,747	50	13,895	15	62,955	75,820	75,820	2,100	11,110
Industrie chimique .....	32	30,319	26,639	9,428	500	16,711	33	1,430,096	1,451,314	1,303,710	30,297	27,500
Industrie du verre .....	7	9,704	9,604	8,561	—	1,043	5	26,484	28,142	27,862	1,150	—
Electricité .....	—	—	—	—	—	—	17	6,545,392	3,603,802	3,482,922	3,106,202	—
Gaz .....	—	—	—	—	—	—	—	—	—	—	—	—
Eau .....	—	—	—	—	—	—	—	—	—	—	—	—
Cuir .....	13	11,975	11,033	7,151	—	3,882	9	6,970	18,580	18,580	5,640	3,582
Papier et imprimerie .....	45	67,198	63,308	57,181	355	5,772	13	8,140	19,810	17,010	400	655
Transport .....	91	89,696	86,096	42,487	—	43,609	31	141,418	67,475	42,425	21,155	3,482
Tourisme .....	75	51,985	49,857	34,940	—	14,917	5	3,650	12,874	11,674	—	—
Intermédiaires .....	191	34,878	26,054	5,170	—	20,884	23	8,859	33,086	32,936	400	4,842
Déchets et matières de récu- pération .....	15	12,605	11,490	7,481	—	4,009	5	3,340	2,690	2,690	—	1,250
Construction .....	139	171,125	160,365	122,602	730	37,033	79	202,430	175,227	166,831	13,015	24,701
Charbon .....	—	—	—	—	—	—	3	26,000	24,000	24,000	—	—
Terre cuite .....	8	29,908	29,908	28,542	—	1,366	2	3,500	2,635	2,635	1,135	1,500
Ciment et industries connexes	18	26,286	26,286	12,475	—	13,811	5	445,933	85,005	66,455	58,348	—
Carrières .....	10	11,380	10,280	8,827	—	1,453	2	1,320	780	780	—	180
Chaux .....	—	—	—	—	—	—	5	10,845	11,655	11,150	—	374
Industrie céramique .....	2	1,900	1,900	1,486	—	414	1	72,000	6,300	6,300	6,300	—
Industrie du tabac .....	3	1,800	600	170	—	430	2	11,000	21,000	21,000	20,127	—
Industrie du diamant .....	18	10,850	8,850	1,754	—	7,096	1	300	1,000	1,000	—	—
Editions - librairies .....	31	11,210	10,828	5,783	100	4,945	5	1,643	3,773	3,773	640	—
Films, théâtres, attractions..	30	10,180	8,188	2,447	—	5,741	7	1,624	7,896	7,896	4,950	1,178
Artisanat .....	219	89,303	81,804	57,255	—	24,549	27	54,455	48,380	48,020	20,644	2,406
Agriculture, horticulture, pê- che, élevage .....	21	12,831	11,481	6,447	—	5,034	3	2,495	1,315	1,315	—	—
Divers non dénommés .....	55	53,418	42,354	28,516	1,620	12,218	30	52,682	47,004	41,193	518	9,138
<b>Totaux :</b>	<b>2,467</b>	<b>5,444,207</b>	<b>5,162,466</b>	<b>4,446,497</b>	<b>12,911</b>	<b>703,058</b>	<b>767</b>	<b>17,060,570</b>	<b>12,521,039</b>	<b>11,869,813</b>	<b>4,112,448</b>	<b>414,217</b>

N. B. Coopératives : 109 sociétés constituées au capital minimum de 166,336,050 F ; 87 sociétés dissoutes au capital minimum de 8,590,607 F ; 19 sociétés ont augmenté leur capital minimum de 14,967,397 F ; 2 sociétés ont réduit leur capital de 1,764,800 F ; 1 société a fusionné, capital inconnu.

(1) Une prime d'émission d'un montant de 200,637,000 F a été libérée en nature.

(2) 2 sociétés, dont une exploitant à l'étranger, sont en liquidation, capital inconnu.



## Uitgiften van acties der Belgische nijverheids- en handelsvennootschappen. - 1956. (Duizenden frank.)

Capital. verhogingen.				Total des émissions Montant nominal Totaal der uitgiften Nominiaal bedrag	Total des émissions nettes Totaal der netto-uitgiften	Dissolutions de sociétés Ontbindingen v. vennootschapp.				Réductions de capital Kapitaals- verminderingen		RUBRIEKEN		
qu'en espèces dan in geld		Primes d'émission Uitgiftepremiën	Emissions nettes Netto-uitgiften			Liquidations Vereffeningen (2)		Fusions Samen- smeltingen		Nombre Aantal	Montant nomin. Nomin. bedrag		Nombre Aantal	Montant nomin. Nomin. bedrag
Incorporation de réserves Inlijving van reserves	Réévaluation de l'immob. Herwaardering van immob.					Nombre Aantal	Montant nomin. Nomin. bedrag	Nombre Aantal	Montant nomin. Nomin. bedrag					
5,400	—	400	105,000	110,000	105,000	—	—	—	—	—	—	Banken.		
88,696	105,357	2,500	7,300	236,953	12,800	—	—	1	4,200	2	13,587	Verzekeringen.		
411,270	174,431	111,506	1,557,314	5,923,480	1,688,795	37	57,160	14	743,870	10	77,937	Financiële- en immobil. ver- richtingen.		
7,404	124,773	3,000	38,268	296,823	69,530	110	17,231	1	50	2	249	Kleinhandel		
374,176	14,744	—	86,761	964,773	225,639	193	99,803	7	2,800	21	72,763	Groot- en buitenlandse han- del.		
183,360	8,338	850	584,017	1,636,446	669,510	53	80,631	9	126,250	12	542,278	Metaalverwerkende nijverh. IJzer- en staalvoortbrengende nijverheid.		
—	—	—	9	19,507	3,861	2	650	—	—	2	19,425	Non-ferrometaalnijverheid.		
457,863	438,057	—	24,560	933,524	31,310	7	3,250	—	—	—	—	Textielnijverheid.		
67,171	85,295	—	89,710	756,552	119,494	53	99,672	8	110,200	6	102,210	Voedingsnijverheid.		
272,394	96,958	—	19,720	538,866	50,966	34	61,205	2	27,000	7	50,844	Houtnijverheid.		
44,367	10,223	—	8,020	136,028	21,915	23	23,805	1	100	1	1,470	Scheikundige nijverheid.		
115,577	918,107	51,500	263,729	1,481,633	280,440	23	53,631	1	1,000	4	6,375	Glasnijverheid.		
25,067	—	—	1,645	37,846	2,688	3	4,670	—	—	—	—	Electriciteit.		
60,000	—	73,900	390,620	3,603,802	390,620	1	10,000	7	1,650,050	—	—	Gas.		
—	—	(1)	—	—	—	—	—	—	—	—	—	Water.		
—	—	—	—	—	—	—	—	—	—	—	—	Ledernijverheid.		
400	—	—	8,958	30,555	12,840	15	22,270	—	—	2	12,501	Papiernijverheid en grafische bedrijven.		
5,889	2,286	1,282	9,062	87,008	14,834	4	1,510	—	—	1	35,000	Verkeer.		
4,127	627	—	13,034	157,171	56,643	34	51,190	2	1,650	6	30,570	Toerisme.		
1,200	5,850	—	4,624	64,859	19,541	23	6,068	—	—	2	995	Tussenpersonen.		
5,084	7,536	—	15,074	67,964	35,958	41	13,835	—	—	1	500	Oude- en afvalgoederen.		
—	—	—	1,440	15,295	5,449	6	3,050	—	—	—	—	Bouwbedrijf.		
69,528	14,400	—	45,187	346,352	82,220	18	7,796	2	3,500	3	25,988	Kolennijverheid.		
—	20,000	—	4,000	24,000	4,000	—	—	—	—	—	—	Kleinijverheid.		
—	—	—	—	32,543	1,366	4	11,165	—	—	—	—	Cement- en aanverwante nij- verheid.		
—	1,667	—	6,440	111,291	20,251	3	1,200	1	35,000	1	2,967	Groeven.		
—	—	—	600	12,160	2,053	2	2,935	—	—	1	2,370	Kalknijverheid.		
6,191	1,959	—	2,626	11,655	2,626	—	—	—	—	—	—	Keramische nijverheid.		
—	—	—	—	8,200	414	4	3,960	—	—	1	1,000	Tabaksnijverheid.		
873	—	—	—	22,800	430	6	6,355	1	18,000	—	—	Diamantnijverheid.		
—	—	—	1,000	11,850	8,096	2	200	—	—	—	—	Uitgeverij, boekhandel, pers.		
150	—	—	2,983	14,983	7,928	13	4,908	—	—	—	—	Film, schouwburgen.		
400	—	—	1,368	18,076	7,109	16	6,375	1	4,000	1	945	Ambachtswezen.		
11,746	8,000	100	5,324	137,683	29,873	67	22,103	1	1,075	2	850	Landbouw, tuinbouw, vis- serij, veeteelt.		
—	—	—	1,315	14,146	6,349	12	6,781	—	—	—	—	Diversen (niet genoemd).		
12,541	—	—	18,996	100,422	31,214	41	12,560	1	500	7	11,721	Totaal.		
<b>2,230,874</b>	<b>2,038,608</b>	<b>245,038</b>	<b>3,318,704</b>	<b>17,965,246</b>	<b>4,021,762</b>	<b>850</b>	<b>695,969</b>	<b>60</b>	<b>2,729,245</b>	<b>95</b>	<b>1,012,545</b>			

N. B. Coöperatieven : 169 oprichtingen van vennootschappen met een minimum kapitaal van 166,336,050 F.; 87 ontbindingen van vennootschappen met een minimum kapitaal van: 8,590,670 F.; 19 vennootschappen hebben hun minimum kapitaal verhoogd met 14,967,397 F.; 2 vennootschappen hebben hun kapitaal verminderd met 1,764,800 F.; 1 vennootschap opgeslorpt : kapitaal onbekend.

(1) Een uitgiftepremie van 200,637,000 F. werd in natura gestort.

(2) Twee vennootschappen waarvan één exploiterend in het buitenland zijn in vereffening, kapitaal onbekend.

**Émissions d'actions des sociétés industrielles et commerciales belges. - 1956**  
(suite)  
(Milliers de francs.)

CLASSIFICATION	Constitutions de sociétés Oprichtingen van vennootschappen						Augmentation de Kapitaals					
	Nombre Aantal	Montant nominal Nominaal bedrag	Montant libéré sur valeur nominale Gestort bedrag op nominale waarde	Libérations autres qu'en espèces. Stortingen andere dan in geld.		Emissions nettes Netto-uitgiften	Nombre Aantal	Capital ancien Oud kapitaal	Augmentation nominale Nominale verhoging	Montant libéré sur valeur nominale Gestort bedrag op nominale waarde	Libérat. autres Storting. andere	
				Apports en nature Inbreng in natura	Apports de créances Inbreng van schuldvorderingen						Apports en nature Inbreng in natura	Apports de créances Inbreng van schuldvorderingen

**Groupement selon l'importance du capital nominal émis ou annulé.**

500,000 et moins .....	1,771	334,770	317,118	135,345	994	180,779	242	1,321,329	62,737	58,381	12,911	8,218
de 500,001 à 1,000,000 .	323	265,779	243,605	141,082	1,953	100,570	107	123,997	93,044	85,878	15,273	12,235
de 1,000,001 à 5,000,000 .	299	675,843	617,908	422,847	3,274	191,787	245	771,401	639,300	584,056	78,395	74,149
de 5,000,001 à 10,000,000 .	37	303,587	268,869	179,243	900	88,726	60	581,731	461,187	408,961	69,727	56,240
de 10,000,001 à 20,000,000 .	26	400,478	350,016	238,529	5,790	105,697	35	874,089	602,463	516,949	67,651	48,500
de 20,000,001 à 50,000,000 .	6	174,000	156,000	140,802	—	15,198	37	1,459,183	1,202,960	1,202,960	128,761	111,875
de 50,000,001 à 100,000,000	4	289,750	208,950	188,687	—	20,263	13	1,990,000	936,938	750,218	131,438	90,000
plus de 100,000,000 .....	1	3,000,000	3,000,000	2,999,962	—	38	28	9,938,840	8,522,410	8,262,410	3,608,292	13,000
<b>Totaux :</b>	<b>2,467</b>	<b>5,444,207</b>	<b>5,162,466</b>	<b>4,446,497</b>	<b>12,911</b>	<b>703,058</b>	<b>767</b>	<b>17,060,570</b>	<b>12,521,039</b>	<b>11,869,813</b>	<b>4,112,448</b>	<b>414,217</b>

**Groupement selon la position géographique de l'activité principale des sociétés.**

Belgique .....	2,465	5,434,707	5,152,966	4,441,801	12,911	698,254	762	15,444,770	11,121,839	10,470,613	4,112,448	414,217
Etranger .....	2	9,500	9,500	4,696	—	4,804	5	1,615,800	1,399,200	1,399,200	—	—
<b>Totaux :</b>	<b>2,467</b>	<b>5,444,207</b>	<b>5,162,466</b>	<b>4,446,497</b>	<b>12,911</b>	<b>703,058</b>	<b>767</b>	<b>17,060,570</b>	<b>12,521,039</b>	<b>11,869,813</b>	<b>4,112,448</b>	<b>414,217</b>

**Groupement selon la forme juridique des sociétés.**

Sociétés par actions .....	611	4,477,089	4,244,964	3,781,146	1,470	462,348	543	16,896,760	12,217,525	11,578,741	4,076,201	380,42
Sociétés de personnes à responsabilité limitée .....	1,856	967,118	917,502	665,351	11,441	240,710	224	163,810	303,514	291,072	36,247	33,79
<b>Totaux :</b>	<b>2,467</b>	<b>5,444,207</b>	<b>5,162,466</b>	<b>4,446,497</b>	<b>12,911</b>	<b>703,058</b>	<b>767</b>	<b>17,060,570</b>	<b>12,521,039</b>	<b>11,869,813</b>	<b>4,112,448</b>	<b>414,217</b>

**Indices relatifs aux émissions d'actions des sociétés belges et congolaises.**  
Base : 1953 = 100.

SPÉCIFICATIONS	1950	1951	1952	1953	1954	1955	1956	OPSOMMING
<b>Constitutions de sociétés :</b>								<b>Oprichtingen van vennootschappen :</b>
Nombre .....	98	82	100	100	101	106	112	Aantal.
Montant nominal .....	96	153	102	100	115	211	255	Nominaal bedrag.
Montant libéré sur val. nominale .	101	130	96	100	108	224	259	Gestort bedrag op nominale waarde
<b>Augmentations de capital :</b>								<b>Kapitaalsverhogingen :</b>
Nombre .....	113	114	178	100	111	126	117	Aantal.
Montant nominal .....	182	155	444	100	136	256	356	Nominaal bedrag.
Montant libéré sur val. nominale .	205	176	512	100	153	291	424	Gestort bedrag op nominale waarde

**Uitgiften van aandelen der Belgische nijverheids- en handelsvennootschappen. - 1956**  
(vervolg)  
(duizenden frank.)

Capital. verhogingen.		Primes d'émission Uitgiftepremiën	Emissions nettes Netto-uitgiften	Total des émissions Montant nominal Totaal der uitgiften Nominaal bedrag	Total des émissions nettes Totaal der netto uitgiften	Dissolutions de sociétés Ontbindingen v. vennootschapp.				Réductions de capital Kapitaals- verminderingen		INDELING
qu'en espèces. van in geld.						Liquidations Vereffeningen		Fusions Samen- smeltingen				
Incorporation de réserves Inlijving van reserves	Réévaluation de l'immob. Herwaardering van immob.					Nombre Aantal	Montant nomin. Nomin. bedrag	Nombre Aantal	Montant nomin. Nomin. bedrag	Aantal Nombre	Montant nomin. Nomin. bedrag	

**Groepering volgens de belangrijkheid van het uitgegeven of weggefallen nominaal kapitaal.**

11,300	731	1,282	26,503	397,507	207,282	645	112,397	21	5,650	25	5,627	500,000 en minder.
21,098	370	100	37,002	358,823	137,572	98	82,148	4	3,800	10	19,013	van 500,001 — 1,000,000.
192,478	19,913	2,900	222,021	1,315,143	413,808	79	172,131	10	29,775	32	86,802	van 1,000,001 — 5,000,000.
153,156	31,704	450	98,584	764,774	187,310	22	179,543	7	54,950	5	37,132	van 5,000,001 — 10,000,000.
120,510	75,190	1,886	206,984	1,002,941	312,681	4	69,750	4	72,500	10	135,750	van 10,000,001 — 20,000,000.
497,184	130,330	4,620	339,430	1,376,960	354,628	2	80,000	6	212,000	10	312,221	van 20,000,001 — 50,000,000.
62,000	56,000	126,400	537,180	1,226,688	557,443	—	—	1	63,570	2	130,000	van 50,000,001 — 100,000,000.
1,173,148	1,724,370	107,400	1,851,000	11,522,410	1,851,038	—	—	7	2,287,000	1	286,000	Meer dan 100,000,000.
<b>2,230,874</b>	<b>2,038,608</b>	<b>245,038</b>	<b>3,318,704</b>	<b>17,965,246</b>	<b>4,021,762</b>	<b>850</b>	<b>695,969</b>	<b>60</b>	<b>2,729,245</b>	<b>95</b>	<b>1,012,545</b>	<i>Totalen.</i>

**Groepering volgens de geographische ligging der hoofdbedrijvigheid der vennootschappen.**

1,894,674	1,982,608	199,538	2,266,204	16,556,546	2,964,458	846	660,469	58	2,699,245	93	1,006,490	België.
336,200	56,000	45,500	1,052,500	1,408,700	1,057,304	4	35,500	2	30,000	2	6,055	Buitenland.
<b>2,230,874</b>	<b>2,038,608</b>	<b>245,038</b>	<b>3,318,704</b>	<b>17,965,246</b>	<b>4,021,762</b>	<b>850</b>	<b>695,969</b>	<b>60</b>	<b>2,729,245</b>	<b>95</b>	<b>1,012,545</b>	<i>Totalen.</i>

**Groepering volgens de juridische vorm der vennootschappen.**

2,090,324	2,016,029	245,038	3,260,805	16,694,614	3,723,153	395	566,985	47	2,722,945	81	997,061	Vennootschappen op aandelen.
140,550	22,579	—	57,899	1,270,632	298,609	455	128,984	13	6,300	14	15,484	Personenvennootschappen met beperkte aansprakelijkheid.
<b>2,230,874</b>	<b>2,038,608</b>	<b>245,038</b>	<b>3,318,704</b>	<b>17,965,246</b>	<b>4,021,762</b>	<b>850</b>	<b>695,969</b>	<b>60</b>	<b>2,729,245</b>	<b>95</b>	<b>1,012,545</b>	<i>Totalen.</i>

**Indexcijfers betreffende de uitgiften van Belgische en Kongolese vennootschappen.**  
Basis : 1953 = 100.

SPÉCIFICATIONS	1950	1951	1952	1953	1954	1955	1956	OPSOMMING
Primes d'émissions .....	205	449	319	100	1,982	2,766	941	Uitgifte-premiën.
Libérations autres qu'en espèces ....	244	196	546	100	141	329	509	Stortingen andere dan in geld.
Ensemble des émissions d'actions ....	151	154	323	100	129	240	319	Gezamenlijke uitgiften van aandelen.
Emissions nettes d'actions .....	72	117	129	100	148	213	188	Netto-uitgiften van aandelen.

## Émissions d'actions des sociétés industrielles et commerciales congolaises. - 1955.

(Milliers de francs.)

RUBRIQUES	Constitutions de sociétés Oprichtingen van vennootschappen						Augmentation de Kapitaals					
	Nombre Aantal	Montant nominal Nominiaal bedrag	Montant libéré sur valeur nominale Gestort bedrag op nominale waarde	Libérations autres qu'en espèces. Stortingen andere dan in geld.		Emissions nettes Netto-uitgiften	Nombre Aantal	Capital ancien Oud kapitaal	Augmentation nominale Norminale verhoging	Montant libéré sur valeur nominale Gestort bedrag op nominale waarde	Libérat. autres Storting. andere	
				Apports en nature Inbreng in natura	Apports de créances Inbreng van schuldvorderinge.						Apports en nature Inbreng in natura	Apports de créances Inbreng van schuldvorderingen
Banques, sociétés financières ..	14	31,730	21,946	2,920	—	19,026	11	491,080	306,920	85,788	2,205	—
Sociétés commerciales .....	154	354,927	315,040	172,892	936	141,212	24	297,550	264,028	243,038	13,900	10,000
Sociétés industrielles .....	52	269,361	184,389	109,257	600	74,532	30	1,250,850	705,300	516,560	183,850	54,000
Mines .....	8	59,850	19,850	5,270	—	14,580	6	515,000	820,000	775,000	—	—
Construction, bâtiments .....	34	132,572	99,776	60,867	—	38,909	10	49,950	46,330	43,280	—	—
Sociétés agricoles .....	37	234,129	133,677	58,142	1,350	74,185	19	236,138	275,423	237,895	870	—
Transports .....	9	15,690	9,910	6,550	—	3,360	5	66,500	21,500	21,500	—	—
Divers .....	6	5,847	5,257	3,897	—	1,360	3	11,150	5,850	5,250	2,400	—
<b>Totaux :</b>	<b>314</b>	<b>1,104,106</b>	<b>789,845</b>	<b>419,795</b>	<b>2,886</b>	<b>367,164</b>	<b>108</b>	<b>2,918,218</b>	<b>2,445,351</b>	<b>1,928,311</b>	<b>203,225</b>	<b>64,000</b>

### Groupement selon l'importance du capital nominal émis ou annulé.

500,000 et moins .....	88	25,078	23,125	5,802	—	17,323	9	8,850	2,658	2,658	400	—
de 500,001 à 1,000,000 ...	61	53,015	44,909	16,621	—	28,288	9	44,038	8,320	8,320	1,120	1,000
de 1,000,001 à 5,000,000 ...	126	325,412	282,549	125,501	2,886	154,162	40	230,500	116,056	102,510	10,355	2,000
de 5,000,001 à 10,000,000 ...	21	163,809	124,923	60,083	—	64,840	13	307,750	104,750	91,200	16,350	11,000
de 10,000,001 à 20,000,000 ...	8	115,788	85,188	60,788	—	24,400	13	691,580	205,860	130,324	—	—
de 20,000,001 à 50,000,000 ...	8	271,004	17,251	144,000	—	28,251	10	332,500	300,065	210,657	—	50,000
de 50,000,001 à 100,000,000	2	150,000	56,900	7,000	—	49,900	9	373,000	612,642	612,642	—	—
Plus de 100,000,000 .....	—	—	—	—	—	—	5	930,000	1,095,000	770,000	175,000	—
<b>Totaux :</b>	<b>314</b>	<b>1,104,106</b>	<b>789,845</b>	<b>419,795</b>	<b>2,886</b>	<b>367,164</b>	<b>108</b>	<b>2,918,218</b>	<b>2,445,351</b>	<b>1,928,311</b>	<b>203,225</b>	<b>64,000</b>

### Répartition des sociétés suivant la nature du droit qui les régit.

Sociétés de droit belge .....	—	—	—	—	—	—	—	—	—	—	—	—
Sociétés de droit congolais ...	314	1,104,106	789,845	419,795	2,886	367,164	108	2,918,218	2,445,351	1,928,311	203,225	64,000
<b>Totaux :</b>	<b>314</b>	<b>1,104,106</b>	<b>789,845</b>	<b>419,795</b>	<b>2,886</b>	<b>367,164</b>	<b>108</b>	<b>2,918,218</b>	<b>2,445,351</b>	<b>1,928,311</b>	<b>203,225</b>	<b>64,000</b>

### Répartition des sociétés suivant la forme juridique.

Sociétés par actions .....	36	478,704	247,149	99,386	936	146,827	70	2,810,068	2,356,637	1,843,387	188,675	61,000
Sociétés de personnes à responsabilité limitée .....	278	625,402	542,696	320,409	1,950	220,337	38	108,150	88,714	84,924	14,550	3,000
<b>Totaux :</b>	<b>314</b>	<b>1,104,106</b>	<b>789,845</b>	<b>419,795</b>	<b>2,886</b>	<b>367,164</b>	<b>108</b>	<b>2,918,218</b>	<b>2,445,351</b>	<b>1,928,311</b>	<b>203,225</b>	<b>64,000</b>

## Uitgiften van aandelen van de Kongolese industriële- en handelsvennootschappen. - 1955.

(Duizenden frank.)

Capital. verhogingen.						Dissolutions de sociétés Ontbindingen v. vennootschapp.				RUBRIEKEN		
qu'en espèces. dan in geld.		Primes d'émission Uitgiftepremiën	Emissions nettes Netto-uitgiften	Total des émissions Montant nominal Totaal der uitgiften Nominiaal bedrag	Total des émissions nettes Totaal der netto uitgiften	Liquidations Vereffeningen		Fusions Samen- smeltingen		Réductions de capital Kapitaals- verminderingen		
Incorporation de réserves Inlijving van reserves	Réévaluation de l'immob. Herwaardering van immob.					Nombre Aantal	Montant nomin. Nomin. bedrag	Nombre Aantal	Montant nomin. Nomin. bedrag	Nombre Aantal	Montant nomin. Nomin. bedrag	
20,000	—	190	63,773	338,650	82,799	4	2,330	1	2,000	1	600	Banken, financiële vennootschap- pen.
38,788	16,040	12,000	176,310	618,955	317,522	32	58,558	—	—	2	2,000	Handelsvennootschappen.
25,500	1,500	18,000	269,710	974,661	344,242	10	64,050	1	4,000	3	33,700	Industriële vennootschappen.
489,535	—	—	285,465	879,850	300,045	2	4,900	—	—	—	—	Mijnen.
2,000	—	—	41,280	178,902	80,189	9	57,657	—	—	—	—	Bouwnijverheid.
76,812	48,633	1,775	113,355	509,552	187,540	3	13,700	1	18,000	1	1,200	Landbouwvennootschappen.
17,900	—	—	3,600	37,190	6,960	—	—	1	1,500	—	—	Verkeer.
—	—	—	2,850	11,697	4,210	1	1,000	—	—	—	—	Verschillende.
<b>670,535</b>	<b>66,173</b>	<b>31,965</b>	<b>956,343</b>	<b>3,549,457</b>	<b>1,323,507</b>	<b>61</b>	<b>202,195</b>	<b>4</b>	<b>25,500</b>	<b>7</b>	<b>37,500</b>	<i>Totalen.</i>

### Groeperingen naargelang hun uitgegeven of weggefallen nominaal kapitaal.

428	—	—	1,830	27,736	19,153	15	5,105	—	—	—	—	500,000 en minder.
—	—	—	6,200	61,335	34,488	22	18,745	—	—	3	2,600	van 500,001 tot 1,000,000.
23,900	1,500	465	65,220	441,468	219,382	16	35,948	3	7,500	3	7,700	van 1,000,001 tot 5,000,000.
20,000	—	—	43,850	268,559	108,690	4	33,000	—	—	—	—	van 5,000,001 tot 10,000,000.
44,440	—	1,500	87,384	321,648	111,784	2	29,397	1	18,000	—	—	van 10,000,001 tot 20,000,000.
401,505	—	—	120,152	571,069	148,403	2	80,000	—	—	1	27,200	van 20,000,001 tot 50,000,000.
121,262	64,673	12,000	438,707	762,642	488,607	—	—	—	—	—	—	van 50,000,001 tot 100,000,000.
420,000	—	18,000	193,000	1,095,000	193,000	—	—	—	—	—	—	Meer dan 100,000,000.
<b>670,535</b>	<b>66,173</b>	<b>31,965</b>	<b>956,343</b>	<b>3,549,457</b>	<b>1,323,507</b>	<b>61</b>	<b>202,195</b>	<b>4</b>	<b>25,500</b>	<b>7</b>	<b>37,500</b>	<i>Totalen.</i>

### Indeling van de vennootschappen volgens het recht dat hen beheerst.

—	—	—	—	—	—	2	50,000	1	18,000	—	—	Vennootschap. onder Belg. recht.
670,535	66,173	31,965	956,343	3,549,457	1,323,507	59	152,195	3	7,500	7	37,500	Vennootschappen onder Kongolees recht.
<b>670,535</b>	<b>66,173</b>	<b>31,965</b>	<b>956,343</b>	<b>3,549,457</b>	<b>1,323,507</b>	<b>61</b>	<b>202,195</b>	<b>4</b>	<b>25,500</b>	<b>7</b>	<b>37,500</b>	<i>Totalen.</i>

### Indeling der vennootschappen volgens de juridische vorm.

666,107	66,173	31,965	893,397	2,835,341	1,040,224	7	105,597	1	18,000	3	33,700	Vennootschappen op aandelen.
4,428	—	—	62,946	714,116	283,283	54	96,598	3	7,500	4	3,800	Personenvennootschappen met be- perkte aansprakelijkheid.
<b>670,535</b>	<b>66,173</b>	<b>31,965</b>	<b>956,343</b>	<b>3,549,457</b>	<b>1,323,507</b>	<b>61</b>	<b>202,195</b>	<b>4</b>	<b>25,500</b>	<b>7</b>	<b>37,500</b>	<i>Totalen.</i>

N.B. Coöperatieven : 3 vennootschappen gesticht met een minimumkapitaal van 1.205.000 F; 2 vennootschappen gesticht, zonder aanduiding van kapitaal; 2 kapitaalsverhogingen : 485.900 F; 8 ontbindingen.

**Emissions d'actions des sociétés industrielles  
et commerciales congolaises. - 1956.**  
(Milliers de francs).

RUBRIQUES	Constitutions de sociétés Oprichtingen van vennootschappen						Augmentation de Kapitaals					
	Nombre Aantal	Montant nominal Nominiaal bedrag	Montant libéré sur valeur nominale Gestort bedrag op nominale waarde	Libérations autres qu'en espèces. Stortingen andere dan in geld.		Emissions nettes Netto-uitgiften	Nombre Aantal	Capital anciens Oud kapitaal	Augmentation nominale Nominale verhoging	Montant libéré sur valeur nominale Gestort bedrag op nominale waarde	Libérat. autres Storting. andere	
				Apports en nature Inbreng in natura	Apports de créances Inbreng van schuldwor- dingen						Apports en nature Inbreng in natura	Apports de créances Inbreng van schuldwor- dingen
Banques, sociétés financières ..	9	230,650	135,930	74,790	—	61,140	11	505,750	223,450	223,450	7,400	41,000
Sociétés commerciales .....	138	228,457	211,167	98,387	—	112,780	28	609,439	312,679	262,734	80,850	1,100
Sociétés industrielles .....	48	980,033	370,954	118,455	—	252,499	37	1,336,807	1,279,874	1,250,594	20,050	15,000
Mines .....	5	52,055	27,355	19,850	—	7,505	2	5,040,000	3,060,000	3,060,000	—	—
Construction, bâtiments .....	25	47,090	45,260	28,565	—	16,695	13	154,950	315,350	292,200	98,258	20,000
Sociétés agricoles .....	39	91,617	77,700	49,188	377	28,135	21	529,455	323,046	206,957	14,682	3,000
Transports .....	6	6,936	6,786	6,043	—	743	1	150	10	10	—	—
Divers .....	5	4,650	4,250	3,975	—	275	3	43,000	66,000	66,000	41,000	25,000
<b>Totaux :</b>	<b>275</b>	<b>1,641,488</b>	<b>879,402</b>	<b>399,253</b>	<b>377</b>	<b>479,772</b>	<b>116</b>	<b>8,219,551</b>	<b>5,580,409</b>	<b>5,361,945</b>	<b>262,240</b>	<b>105,100</b>

**Groupement selon l'importance du capital nominal émis ou annulé.**

500,000 et moins .....	83	25,227	22,907	4,957	—	17,950	13	26,739	3,389	3,389	797	—
de 500,001 à 1,000,000 ...	70	61,985	54,925	18,377	—	36,548	9	24,200	7,800	7,730	2,250	—
de 1,000,001 à 5,000,000 ...	85	201,961	183,944	98,266	377	85,301	42	262,107	110,463	106,333	13,750	9,100
de 5,000 001 à 10,000,000 ...	20	148,575	126,591	73,063	—	53,528	8	80,500	70,000	49,800	—	16,000
de 10,000,001 à 20,000,000 ...	7	96,740	93,380	35,990	—	57,390	14	247,000	222,682	202,182	50,682	20,000
de 20,000,001 à 50,000,000 ...	5	187,000	129,080	67,100	—	61,980	13	897,505	426,190	355,592	21,000	60,000
de 50,000,001 à 100,000,000	2	180,000	50,175	13,500	—	36,675	12	1,241,500	851,585	748,619	173,761	—
Plus de 100,000,000 .....	3	740,000	218,400	88,000	—	130,400	5	5,440,000	3,888,300	3,888,300	—	—
<b>Totaux :</b>	<b>275</b>	<b>1,641,488</b>	<b>879,402</b>	<b>399,253</b>	<b>377</b>	<b>479,772</b>	<b>116</b>	<b>8,219,551</b>	<b>5,580,409</b>	<b>5,361,945</b>	<b>262,240</b>	<b>105,100</b>

**Répartition des sociétés suivant la nature du droit qui les régit.**

Sociétés de droit belge .....	—	—	—	—	—	—	2	145,000	100,000	100,000	—	—
Sociétés de droit congolais ...	275	1,641,488	879,402	399,253	377	479,772	114	8,074,551	5,480,409	5,261,945	262,240	105,100
<b>Totaux :</b>	<b>275</b>	<b>1,641,488</b>	<b>879,402</b>	<b>399,253</b>	<b>377</b>	<b>479,772</b>	<b>116</b>	<b>8,219,551</b>	<b>5,580,409</b>	<b>5,361,945</b>	<b>262,240</b>	<b>105,100</b>

**Répartition des sociétés suivant la forme juridique.**

Sociétés par actions .....	33	1,165,085	449,886	172,325	110	277,451	66	8,062,055	5,447,196	5,230,152	228,443	101,000
Sociétés de personnes à respon- sabilité limitée .....	242	476,403	429,516	226,928	267	202,321	50	157,496	133,213	131,793	33,797	4,100
<b>Totaux :</b>	<b>275</b>	<b>1,641,488</b>	<b>879,402</b>	<b>399,253</b>	<b>377</b>	<b>479,772</b>	<b>116</b>	<b>8,219,551</b>	<b>5,580,409</b>	<b>5,361,945</b>	<b>262,240</b>	<b>105,100</b>

N.B. Coopératives : 12 sociétés constituées au capital minimum de 1,646,450 F. - 13 Sociétés constituées, capital inconnu. 4 Sociétés dissoutes, capital inconnu, 1 Société a augmenté son capital de 352,000 F.  
Sociétés de droit étranger : 1 Constitution. - 1 Liquidation.

## Uitgiften van aandelen van de Kongolese industriële- en handelsvennootschappen. - 1956.

(Duizenden frank).

Capital. verhogingen.				Total des émissions Montant nominal Totaal der uitgiften Nominaal bedrag	Total des émissions nettes Totaal der netto uitgiften	Dissolutions de sociétés Ontbindingen v. vennootschapp.				Réductions de capital Kapitaals- verminderingen		RUBRIEKEN		
qu'en espèces. dan in geld.		Primes d'émission Uitgiftepremiën	Emissions nettes Netto-uitgiften			Liquidations Vereffeningen		Fusions Samen- smeltingen		Nombre Aantal	Montant nomin. Nomin. bedrag		Nombre Aantal	Montant nomin. Nomin. bedrag
Incorporation de réserves Inlijving van reserves	Réévaluation de l'immob. Herwaardering van immob.					Nombre Aantal	Montant nomin. Nomin. bedrag	Nombre Aantal	Montant nomin. Nomin. bedrag					
600	—	520	174,970	454,100	236,110	—	—	—	—	3	199,800	Banken, financiële vennootschap- pen.		
45,750	60,000	—	75,034	541,136	187,814	44	132,587	2	6,600	7	10,158	Handelsvennootschappen.		
630,597	183,903	—	401,044	2,259,907	653,543	16	140,300	4	190,900	7	69,700	Industriële vennootschappen.		
3,060,000	—	—	—	3,112,055	7,505	4	15,000	—	—	1	7,900	Mijnen.		
56,999	—	—	116,943	362,440	133,638	5	17,700	—	—	1	50	Bouwnijverheid.		
91,466	16,982	14,045	94,872	414,663	123,007	7	15,775	—	—	—	—	Landbouwvennootschappen.		
—	—	—	10	6,946	753	1	2,500	—	—	—	—	Verkeer.		
—	—	—	—	70,650	275	2	1,200	—	—	2	15,000	Vershillende.		
<b>3,885,412</b>	<b>260,885</b>	<b>14,565</b>	<b>862,873</b>	<b>7,221,897</b>	<b>1,342,645</b>	<b>79</b>	<b>325,062</b>	<b>6</b>	<b>197,500</b>	<b>21</b>	<b>302,608</b>	<i>Totalen.</i>		

### Groepering naargelang hun uitgegeven of weggefallen nominaal kapitaal.

—	—	—	2,592	28,616	20,542	18	4,860	—	—	3	558	500,000 en minder.
600	—	—	4,880	69,785	41,428	19	17,030	1	900	3	2,550	van 500,001 tot 1,000,000.
17,782	2,000	—	63,701	312,424	149,002	32	88,272	2	6,600	4	8,950	van 1,000,001 tot 5,000,000.
—	—	—	33,800	218,575	87,328	6	53,000	1	10,000	6	41,900	van 5,000,001 tot 10,000,000.
56,589	16,911	3,029	61,029	319,422	118,419	2	25,500	—	—	2	27,900	van 10,000,001 tot 20,000,000.
150,955	—	—	123,637	613,190	185,617	1	36,400	1	30,000	1	22,000	van 20,000,001 tot 50,000,000.
114,486	126,974	11,536	344,934	1,031,585	381,609	1	100,000	—	—	2	198,750	van 50,000,001 tot 100,000,000.
3,545,000	115,000	—	228,300	4,628,300	358,700	—	—	1	150,000	—	—	Meer dan 100 000,000.
<b>3,885,412</b>	<b>260,885</b>	<b>14,565</b>	<b>862,873</b>	<b>7,221,897</b>	<b>1,342,645</b>	<b>79</b>	<b>325,062</b>	<b>6</b>	<b>197,500</b>	<b>21</b>	<b>302,608</b>	<i>Totalen.</i>

### Indeling van de vennootschappen volgens het recht dat hen beheerst.

—	—	—	100,000	100,000	100,000	—	—	—	—	—	—	Vennootschap. onder Belg. recht.
3,885,412	260,885	14,565	762,873	7,121,897	1,242,645	79	325,062	6	197,500	21	302,608	Vennootschappen onder Kongolees recht.
<b>3,885,412</b>	<b>260,885</b>	<b>14,565</b>	<b>862,873</b>	<b>7,221,897</b>	<b>1,342,645</b>	<b>79</b>	<b>325,062</b>	<b>6</b>	<b>197,500</b>	<b>21</b>	<b>302,608</b>	<i>Totalen.</i>

### Indeling volgens de juridische vorm.

3,850,369	260,885	14,565	804,020	6,612,281	1,081,471	5	131,000	2	180,000	11	283,300	Vennootschappen op aandelen.
35,043	—	—	58,853	609,616	261,174	74	194,062	4	17,500	10	19,308	Personenvennootschappen met be- perkte aansprakelijkheid.
<b>3,885,412</b>	<b>260,885</b>	<b>14,565</b>	<b>862,873</b>	<b>7,221,897</b>	<b>1,342,645</b>	<b>79</b>	<b>325,062</b>	<b>6</b>	<b>197,500</b>	<b>21</b>	<b>302,608</b>	<i>Totalen.</i>

N.B. Coöperatieven : 12 vennootschappen gesticht met een minimumkapitaal van 1.646.450 F; 13 vennootschappen gesticht, onbekend kapitaal; 4 ontbindingen, onbekend kapitaal; 1 kapitaalsverhoging : 352.000 F.  
Vennootschappen onder vreemd recht : 1 oprichting - 1 vereffening.

## Emissions d'obligations et de bons de caisse des sociétés industrielles et commerciales belges et congolaises - 1955 - (1000 F).

RUBRIQUES	Emissions non continues. - Niet doorlopende						
	Nouvelles émissions y compris les emprunts de conversion		Reliquats d'émissions antérieures		Emprunts de conversion		Amortis- sements
	Nieuwe uitgiffen conversielingen inbegrepen		Overscot voorgaande uitgiffen		Conversielingen		Montant nominal
	N. A.	Montant nominal Nominaal bedrag	N. A.	Montant nominal Nominaal bedrag	N. A.	Montant nominal Nominaal bedrag	Amortisaties Nominaal bedrag
<b>Sociétés exploitant en Belgique. -</b>							
Banques .....	—	—	—	—	—	—	—
Opérations financières et immobilières .....	22	196,159	9	10,690	—	—	62,238
Commerce de détail .....	—	—	2	405	—	—	24,827
Commerce de gros et extérieur .....	6	48,980	2	305	—	—	17,016
Fabrications métalliques .....	21	468,558	2	10,037	1	4,000	126,570
Métallurgie du fer .....	—	—	—	—	—	—	82,581
Métaux non ferreux .....	—	—	—	—	—	—	103,073
Industrie textile .....	3	36,000	—	—	—	—	23,395
Industrie alimentaire .....	5	48,400	2	2,280	—	—	20,639
Industrie du bois .....	1	2,000	1	6,000	—	—	145
Industrie chimique .....	1	20,000	—	—	—	—	115,178
Industrie du verre .....	2	150,000	—	—	—	—	42,093
Electricité .....	11	386,862	1	24,625	3	236,862	384,721
Gaz .....	1	84,500	—	—	—	—	90
Industrie du cuir .....	—	—	1	500	—	—	8,760
Papier et industries graphiques .....	7	124,000	—	—	—	—	20,397
Transports .....	—	—	1	580	—	—	54,344
Tourisme .....	1	3,726	1	1,000	—	—	2,544
Intermédiaires .....	5	34,300	1	700	—	—	64
Construction .....	1	15,000	—	—	—	—	7,503
Charbons .....	—	—	—	—	—	—	57,162
Industrie de la terre cuite .....	1	1,000	—	—	—	—	1,358
Ciments et industries connexes .....	5	196,765	1	50	1	100,000	95,888
Carrières .....	—	—	1	100	—	—	5,000
Industrie de la chaux .....	1	5,000	—	—	—	—	1,000
Industrie céramique .....	1	20,000	—	—	—	—	—
Films, théâtre .....	—	—	1	570	—	—	—
Artisanat .....	1	1,000	2	350	—	—	107
Divers (non dénommés) .....	—	—	1	465	—	—	417
<b>Total .....</b>	<b>96</b>	<b>1,842,250</b>	<b>29</b>	<b>58,657</b>	<b>5</b>	<b>340,862</b>	<b>1,257,110</b>
<b>Sociétés congolaises. -</b>							
Banques, sociétés financières .....	2	17,000	1	2,000	—	—	7,268
Sociétés commerciales .....	—	—	—	—	—	—	50
Sociétés industrielles .....	3	200,000	1	186,000	1	143,400	24,040
Sociétés agricoles .....	1	4,250	—	—	—	—	8,813
Mines .....	—	—	—	—	—	—	37,579
Transports .....	—	—	1	50,000	—	—	9,487
Divers .....	—	—	—	—	—	—	600
<b>Total .....</b>	<b>6</b>	<b>221,250</b>	<b>3</b>	<b>238,000</b>	<b>1</b>	<b>143,400</b>	<b>87,837</b>
<b>Sociétés exploitant à l'étranger. -</b>							
Chemins de fer .....	—	—	—	—	—	—	53
Divers .....	—	—	—	—	—	—	2,734
<b>Total .....</b>	<b>—</b>	<b>—</b>	<b>—</b>	<b>—</b>	<b>—</b>	<b>—</b>	<b>2,787</b>
<b>Total général .....</b>	<b>102</b>	<b>2,063,500</b>	<b>32</b>	<b>296,657</b>	<b>6</b>	<b>484,262</b>	<b>1,347,734</b>

(1) Tous les emprunts sous forme d'obligations et de bons de caisse émis par la S.N.C.I. sont repris ci-dessous, y compris les émissions non continues.



**Emissies van obligaties en kasbons der Belgische en Kongolese nijverheids -  
en handelsvennootschappen - 1955 - (1000 F).**

uitgiften	Emissions continus (1) - Doorlopende uitgiften (1)				RUBRIEKEN
	Emissions	Amortissements	Emissions nettes	Total des émissions nettes	
Montant nominal				Montant nominal	
Netto-uitgiften	Uitgiften	Amortisaties	Netto-uitgiften	Totaal der netto-uitgiften	
Nominaal bedrag				Nominaal bedrag	

**Vennootschappen met bedrijvigheid in België.**

—	1,101,442	207,861	893,581	893,581	Banken.
144,611	5,631,651	1,926,311	3,705,340	3,849,951	Financiële en immobiliere verrichtingen.
— 24,422	—	—	—	— 24,422	Kleinhandel.
— 32,269	—	—	—	— 32,269	Groot- en buitenlandse handel.
348,025	—	—	—	348,025	Metaalverwerkende nijverheid.
— 82,581	425	—	425	— 82,156	IJzer- en staalvoortbrengende nijverheid.
— 103,073	—	—	—	— 103,073	Non-ferrometaalnijverheid.
12,605	—	—	—	12,605	Textielnijverheid.
30,041	—	—	—	30,041	Voedingsnijverheid.
— 7,855	—	—	—	— 7,855	Houtnijverheid.
— 95,178	—	—	—	— 95,178	Scheikundige nijverheid.
107,907	—	—	—	107,907	Glasnijverheid.
— 210,096	—	—	—	— 210,096	Electriciteit.
84,410	—	—	—	84,410	Gas.
— 8,260	—	—	—	— 8,260	Ledernijverheid.
103,603	—	—	—	103,603	Papiernijverheid, grafische bedrijven.
— 53,764	—	—	—	— 53,764	Vervoer.
2,182	—	—	—	2,182	Toerisme
34,936	—	—	—	34,936	Tussenpersonen.
7,497	—	—	—	7,497	Bouwbedrijf.
— 57,162	—	—	—	— 57,162	Kolennijverheid.
— 358	—	—	—	— 358	Kleinijverheid.
— 927	—	—	—	— 927	Cement- en aanverwante nijverheid.
— 4,900	—	—	—	— 4,900	Groeven.
4,000	—	—	—	4,000	Kalknijverheid.
20,000	—	—	—	20,000	Keramische nijverheid.
570	—	—	—	570	Films en schouwburgen.
1,243	—	—	—	1,243	Ambachtswezen.
48	—	—	—	48	Diversen (niet genoemd).
<b>302,935</b>	<b>6,733,518</b>	<b>2,134,172</b>	<b>4,599,346</b>	<b>4,902,281</b>	<b>Totaal.</b>

**Kongolese Vennootschappen.**

11,732	20,325	27,120	— 6,795	4,937	Banken, financiële vennootschappen.
— 50	—	—	—	— 50	Handelsvennootschappen.
218,560	—	—	—	218,560	Industriële vennootschappen.
— 4,563	—	—	—	— 4,563	Landbouwvennootschappen.
— 37,579	—	—	—	— 37,579	Mijnbouw.
40,513	—	—	—	40,513	Transportbedrijf.
— 600	—	—	—	— 600	Diversen.
<b>228,013</b>	<b>20,325</b>	<b>27,120</b>	<b>— 6,795</b>	<b>221,218</b>	<b>Totaal.</b>

**Vennootschappen met bedrijvigheid in het buitenland.**

— 53	—	—	—	— 53	Spoorwegen.
— 2,734	—	—	—	— 2,734	Diversen.
<b>— 2,787</b>	<b>—</b>	<b>—</b>	<b>—</b>	<b>— 2,787</b>	<b>Totaal.</b>
<b>528,161</b>	<b>6,753,843</b>	<b>2,161,292</b>	<b>4,592,551</b>	<b>5,120,712</b>	<b>Algemeen totaal.</b>

(1) Alle leningen onder de vorm van obligaties en kasbons uitgegeven door de N.M.K.N. ook de niet doorlopende, zijn hieronder opgenomen.

## Emissions d'obligations et de bons de caisse des sociétés industrielles et commerciales belges et congolaises - 1956 (1000 F.).

(Chiffres provisoires)

RUBRIQUES	Emissions non continues. - Niet doorlopende uitgiften						
	Nouvelles émissions y compris les emprunts de conversion		Reliquats d'émissions antérieures		Emprunts de conversion		Amortis- sements Montant nominal
	Nieuwe uitgiften conversielingen inbegrepen		Overschot voorgaande uitgiften		Conversielingen		Amortisaties Nominaal bedrag
	N.	Montant nominal Nominaal bedrag	N.	Montant nominal Nominaal bedrag	N.	Montant nominal Nominaal bedrag	N.
A.	A.	A.	A.	A.	A.	A.	A.
<b>Sociétés exploitant en Belgique. -</b>							
Banques .....	—	—	—	—	—	—	—
Opérations financières et immobilières .....	13	78,202	8	13,750	—	—	161,702
Commerce de détail .....	4	170,000	1	80	—	—	14,241.
Commerce de gros et extérieur .....	4	13,860	4	1,560	—	—	18,044
Fabrications métalliques .....	15	447,910	5	20,148	1	275,000	207,845
Métallurgie du fer .....	—	—	—	—	—	—	92,698
Métaux non ferreux .....	—	—	—	—	—	—	1,805
Industrie textile .....	4	17,330	1	50	—	—	77,002
Industrie alimentaire .....	4	31,050	4	5,785	—	—	88,536
Industrie du bois .....	1	10,000	—	—	—	—	5,654
Industrie chimique .....	5	127,664	—	—	—	—	102,429
Industrie du verre .....	—	—	—	—	—	—	2,141
Electricité .....	6	295,000	2	29,700	(2)	60,000	325,254
Gaz .....	1	90,000	—	—	—	—	88,534
Industrie du cuir .....	—	—	—	—	—	—	8,140
Papier et industries graphiques .....	3	58,000	2	685	—	—	20,807
Transports .....	3	111,500	—	—	—	—	44,357
Tourisme .....	—	—	1	360	—	—	718
Intermédiaires .....	1	2,000	1	2,000	—	—	1,267
Déchets et matières de récupération .....	—	—	—	—	—	—	900
Construction .....	4	114,000	—	—	—	—	6,309
Charbons .....	—	—	—	—	—	—	42,986
Industrie de la terre cuite .....	1	893	—	—	—	—	5,307
Ciments et industries connexes .....	6	230,000	1	135	1	40,000	41,530
Carrières .....	—	—	—	—	—	—	720
Industrie de la chaux .....	1	2,166	—	—	—	—	—
Industrie céramique .....	—	—	—	—	—	—	500
Editions, librairies, presse .....	—	—	—	—	—	—	1,017
Artisanat .....	2	775	2	700	—	—	887
Agricult., horticult., pêche, élevage .....	—	—	—	—	—	—	200
Divers (non dénommés) .....	1	800	1	150	—	—	6,760
<b>Total .....</b>	<b>79</b>	<b>1,801,150</b>	<b>33</b>	<b>75,103</b>	<b>2</b>	<b>375,000</b>	<b>1,368,290</b>
<b>Sociétés congolaises. -</b>							
Banques, sociétés financières .....	1	11,000	—	—	—	—	814
Sociétés commerciales .....	—	—	—	—	—	—	50
Sociétés industrielles .....	2	225,000	—	—	—	—	28,432
Sociétés agricoles .....	1	20,000	—	—	—	—	11,720
Mines .....	—	—	—	—	—	—	9,442
Transports .....	—	—	—	—	—	—	9,870
<b>Total .....</b>	<b>4</b>	<b>256,000</b>	<b>—</b>	<b>—</b>	<b>—</b>	<b>—</b>	<b>60,328</b>
<b>Sociétés exploitant à l'étranger. -</b>							
Chemins de fer .....	—	—	—	—	—	—	56
Divers .....	1	20,000	—	—	1	20,000	5,239
<b>Total .....</b>	<b>1</b>	<b>20,000</b>	<b>—</b>	<b>—</b>	<b>1</b>	<b>20,000</b>	<b>5,295</b>
<b>Total Général .....</b>	<b>84</b>	<b>2,077,150</b>	<b>33</b>	<b>75,103</b>	<b>3</b>	<b>395,000</b>	<b>1,433,913</b>

(1) Tous les emprunts sous forme d'obligations et de bons de caisse émis par la S.N.C.I. sont repris ci-dessous, y compris les émissions non continues.

(2) Partie d'emprunt.

N. B. Une société étrangère a émis en Belgique un emprunt obligataire d'un montant de 150.000.000 F.

## Emissies van obligaties en kasbons der Belgische en Kongolese nijverheids- en handelsvennootschappen - 1956 (1000 F.).

(Voorlopige cijfers)

Emissions continues (1) - Doorlopende uitgiften (1)					RUBRIEKEN
Emissions nettes Montant nominal	Emissions	Amortissements	Emissions nettes	Total des émissions nettes Montant nominal	
Netto- uitgiften Nominaal bedrag	Uitgiften	Amortisaties	Netto- uitgiften	Totaal der netto-uitgiften Nominaal bedrag	

### Vennootschappen met bedrijvigheid in België.

—	1,080,963	711,817	369,146	369,146	Banken.
— 69,750	6,728,259	3,772,612	2,955,647	2,885,897	Financiële en immobilaire verrichtingen.
— 155,839	—	—	—	155,839	Kleinhandel.
— 2,624	—	—	—	2,624	Groot- en buitenlandse handel.
— 14,787	—	—	—	14,787	Metaalverwerkende nijverheid.
— 92,698	75	—	75	92,623	IJzer- en staalvoortbrengende nijverheid.
— 1,805	—	—	—	1,805	Non-ferro metaalnijverheid.
— 59,622	—	—	—	59,622	Textielnijverheid.
— 51,701	—	—	—	51,701	Voedingsnijverheid.
— 4,346	—	—	—	4,346	Houtnijverheid.
— 25,235	—	—	—	25,235	Scheikundige nijverheid.
— 2,141	—	—	—	2,141	Glasnijverheid.
— 60,554	—	—	—	60,554	Electriciteit.
— 1,466	—	—	—	1,466	Gas.
— 8,140	—	—	—	8,140	Ledernijverheid.
— 37,878	—	—	—	37,878	Papier en grafische bedrijven.
— 67,143	—	—	—	67,143	Verkeer.
— 358	—	—	—	358	Toerisme.
— 2,733	—	—	—	2,733	Tussenpersonen.
— 900	—	—	—	900	Oude- en afvalgoederen.
— 107,691	—	—	—	107,691	Bouwbedrijf.
— 42,986	—	—	—	42,986	Kolennijverheid.
— 4,414	—	—	—	4,414	Kleinijverheid.
— 148,605	—	—	—	148,605	Cement- en aanverwante nijverheid.
— 720	—	—	—	720	Groeven.
— 2,166	—	—	—	2,166	Kalknijverheid.
— 500	—	—	—	500	Keramische nijverheid.
— 1,017	—	—	—	1,017	Uitgeverij, boekhandel, pers.
— 588	—	—	—	588	Ambachtswezen.
— 200	—	—	—	200	Landbouw, tuinbouw, visserij, veeteelt.
— 5,810	—	—	—	5,810	Diversen (niet genoemd).
<b>132,963</b>	<b>7,809,297</b>	<b>4,484,429</b>	<b>3,324,868</b>	<b>3,457,831</b>	<b>Totaal.</b>

### Kongolese Vennootschappen.

10,186	10,000	4 725	5,275	15,461	Banken, financiële vennootschappen.
— 50	—	—	—	50	Handelsvennootschappen.
— 196,568	—	—	—	196,568	Industriële vennootschappen.
— 8,280	—	—	—	8,280	Landbouwvennootschappen.
— 9,442	—	—	—	9,442	Mijnbouw.
— 9,870	—	—	—	9,870	Transportbedrijf.
<b>195,672</b>	<b>10,000</b>	<b>4,725</b>	<b>5,275</b>	<b>200,947</b>	<b>Totaal.</b>

### Vennootschappen met bedrijvigheid in het buitenland.

— 56	—	—	—	56	Spoorwegen.
— 5,239	—	—	—	5,239	Diversen.
<b>5,295</b>	—	—	—	<b>5,295</b>	<b>Totaal.</b>
<b>323,340</b>	<b>7,819,297</b>	<b>4,489,154</b>	<b>3,330,143</b>	<b>3,653,483</b>	<b>Algemeen totaal.</b>

(1) Alle leningen onder de vorm van obligaties en kasbons uitgegeven door de N.M.K.N., ook de niet doorlopende, zijn hieronder opgenomen.  
 (2) Gedeelte van lening.  
 N. B. Een buitenlandse vennootschap heeft een obligatielening uitgegeven in België voor een bedrag van 150.000.000 F.

## Rendement des sociétés par actions belges et congolaises en 1955 (1,000 F.) <sup>(1)</sup>

RUBRIQUES	Nombre de sociétés Aantal vennootschappen			Capital versé Gestort kapitaal			Réserves Reserven		
	recen- sées ge- teld	en bé- néfice met winst	en perte met verlies	Total Totaal	Sociétés en Vennootschappen met		Total Totaal	Sociétés en Vennootschappen met	
					bénéfice winst	perte verlies		bénéfice winst	perte verlies
<b>A. Sociétés ayant leur principale exploitation en Belgique.</b>									
Banques . . . . .	51	50	1	3,664,610	3,634,610	30,000	3,289,609	3,262,596	27,013
Assurances . . . . .	121	112	9	794,500	780,126	14,374	850,526	856,113	5,587
Opérations financières et immobilières . . . . .	1,328	1,029	299	11,910,228	11,078,546	831,682	9,887,908	9,862,643	25,265
Commerce de détail . . . . .	515	371	144	1,778,123	1,607,695	170,428	1,033,000	1,005,032	27,968
dont : Alimentation . . . . .	67	55	12	129,410	126,000	3,410	39,655	36,314	3,341
Grands magasins . . . . .	18	17	1	1,169,800	1,161,800	8,000	635,444	636,527	1,083
Commerce de gros et commerce extérieur . . . . .	2,624	1,892	732	4,857,220	3,979,829	877,391	3,907,376	3,605,004	302,372
dont : Alimentation . . . . .	394	281	113	612,185	435,517	176,668	431,689	389,915	41,774
Industrie des fabrications métalliques . . . . .	1,218	883	335	11,323,971	9,476,425	1,847,546	8,101,460	6,957,952	1,143,508
Métallurgie du fer . . . . .	106	75	31	9,313,271	8,663,646	649,625	6,731,597	6,371,449	360,148
Industrie des métaux non ferreux . . . . .	76	58	18	2,661,919	2,540,674	121,245	3,115,148	3,088,652	26,496
Industrie textile . . . . .	1,081	694	387	10,298,544	6,945,182	3,353,362	9,118,912	6,186,794	2,932,118
dont : Coton . . . . .	256	170	86	3,636,270	2,861,403	774,867	3,271,767	2,349,092	922,675
Laine . . . . .	180	104	76	2,512,724	1,627,834	884,890	1,902,047	1,354,853	547,194
Lin . . . . .	64	32	32	907,977	446,827	461,150	1,134,418	472,929	661,489
Fibres ligneuses . . . . .	50	27	23	520,087	335,405	184,682	616,197	461,856	154,341
Matières textiles artificielles et soie . . . . .	30	21	9	1,019,025	346,225	672,800	733,872	289,152	444,720
Vêtements et confection . . . . .	266	179	87	563,270	434,527	128,743	339,496	294,794	44,702
Achèvement . . . . .	73	55	18	535,340	449,680	85,660	625,211	560,764	64,447
Bonneterie . . . . .	137	88	49	529,727	385,523	144,204	441,231	352,285	88,946
Déchets textiles, chiffons et ouates . . . . .	25	18	7	74,124	57,758	16,366	54,673	51,069	3,604
Industrie alimentaire . . . . .	742	547	195	7,358,739	6,753,921	604,818	4,068,536	3,425,558	242,978
dont : Brasseries . . . . .	170	135	35	2,327,963	2,237,938	90,025	1,498,743	1,426,070	72,673
Industrie du sucre . . . . .	37	35	2	1,481,045	1,467,045	14,000	295,853	280,377	15,476
Préparation du lait . . . . .	35	29	6	166,100	160,100	6,000	113,827	112,669	1,158
Meuneries . . . . .	50	44	6	871,682	719,497	152,185	429,772	398,607	31,165
Industrie du bois . . . . .	328	244	84	818,740	629,449	189,291	488,012	424,932	63,080
dont : Scieries et industries connexes . . . . .	53	40	13	111,931	89,181	22,750	92,200	76,980	15,220
Meubles et industries connexes . . . . .	121	95	26	322,742	236,032	86,710	102,546	96,929	5,617
Industrie chimique . . . . .	560	424	136	9,501,333	8,673,285	828,048	5,394,725	5,203,484	191,241
dont : Industrie chimique minérale . . . . .	36	30	6	1,650,753	1,490,305	160,448	554,731	534,534	20,197
Industrie de l'azote et industr. connexes . . . . .	9	8	1	1,227,875	1,027,875	200,000	878,802	877,931	871
Distillations et industr. chim. organ. . . . .	37	34	3	2,105,960	1,928,210	177,750	546,579	544,065	2,514
Matières grasses . . . . .	48	34	14	1,164,646	1,104,032	60,614	1,507,602	1,468,867	38,735
Pigments, couleurs et vernis . . . . .	80	60	20	395,397	333,758	61,639	189,654	166,214	23,440
Produits pharmaceutiques . . . . .	152	106	46	268,956	176,024	92,932	246,216	175,198	71,018
Industrie allumetière . . . . .	3	2	1	412,666	407,666	5,000	57,023	57,682	659
Industrie verrière . . . . .	67	49	18	1,203,804	1,132,384	71,420	1,374,506	1,250,630	123,876
Electricité (4) . . . . .	52	51	1	13,524,821	13,520,821	4,000	2,967,768	2,957,132	10,636
Gaz . . . . .	20	20	—	1,787,690	1,787,690	—	987,093	987,093	—
Eau . . . . .	2	2	—	1,300	1,300	—	3,590	3,590	—
Industrie du cuir . . . . .	172	89	83	719,485	304,511	414,974	510,583	293,276	217,307
dont : Production du cuir . . . . .	41	11	30	283,296	111,201	172,095	202,624	117,260	85,364
Industrie de la chaussure . . . . .	70	44	26	154,810	76,035	78,775	99,950	68,557	31,393
Industrie du papier et industrie graphique . . . . .	302	233	69	2,409,490	2,230,626	178,864	1,668,098	1,595,987	72,111
dont : Industrie graphique . . . . .	187	145	42	473,383	385,630	87,753	356,259	331,674	24,585
Transport . . . . .	548	407	141	3,971,181	3,273,433	697,748	3,797,932	3,198,580	599,352
dont : Ports, navigation maritime et expédit. . . . .	324	247	77	1,991,606	1,748,007	243,599	2,324,112	1,886,165	437,947
Navigation intérieure . . . . .	49	36	13	267,617	221,727	45,890	70,960	60,990	9,970
Transport routier . . . . .	100	72	28	193,215	148,455	44,760	101,687	85,471	16,216
Transport par rail . . . . .	21	17	4	1,142,590	1,109,571	33,019	1,041,123	1,070,701	29,578
Tourisme . . . . .	300	193	107	433,644	338,262	95,382	345,465	310,162	35,303
dont : Hôtellerie . . . . .	237	153	84	380,042	303,624	76,418	295,668	266,020	29,648
Intermédiaires . . . . .	480	364	116	445,131	371,236	73,895	260,142	246,807	13,335
Déchets et matières de récupération . . . . .	54	31	23	72,107	53,842	18,265	94,913	80,492	14,421
Industrie de la construction . . . . .	458	352	106	2,259,393	1,963,291	296,102	1,125,486	1,096,374	29,112
Industrie du charbon . . . . .	55	40	15	8,130,619	7,306,755	823,864	4,747,047	4,113,169	633,878
Industrie des produits en terre cuite communs . . . . .	88	79	9	520,357	487,523	32,834	571,443	566,356	5,087
Cimenteries et industries connexes . . . . .	109	86	23	2,106,776	2,033,995	72,781	1,102,343	1,086,602	15,741
Carrières . . . . .	126	87	39	842,827	703,048	139,779	464,796	350,484	114,312

(1) Les chiffres repris dans cette statistique se rapportent aux exercices dont les dividendes ont été payés en 1955. Ces exercices se répartissent donc sur les années 1954 et 1955. — (2) Un certain nombre d'entreprises détenant des participations dans d'autres entreprises exerçant leur activité dans le même secteur ou dans des secteurs différents, une partie des dividendes repris sous cette rubrique est comptée deux ou même plusieurs fois. — (3) Montant rectifié pour des emprunts existant déjà en 1954, mais non compris dans la statistique. — (4) La rubrique «Electricité» comprend les entreprises privées de production, de coordination de la production et de distribution d'énergie électrique.

## Rendement der Belgische en Kongolese vennootschappen op aandelen in 1955 (1,000 F) <sup>(1)</sup>

Résultat net de l'année comptable Netto-resultaat van het boekjaar		Dividendes bruts mis en paiement (2) Uitgekeerde bruto dividenden			Emprunts obligataires (3) Obligatieleeningen			Tantièmes payés Betaalde tantièmes	RUBRIEKEN
					Dette obligataire en vie au Uitst. obligatieschuld op		Montant brut des coupons payés en 1955 Bruto-bedrag der coupons uitbet. in 1955		
bénéfice winst	perte verlies	Total Totaal	Sociétés en Vennootschap. met						
			bénéfice winst	perte verlies	31-12-1954	31-12-1955			
989,274	1,140	534,839	534,839	—	2,759,467	3,649,683	118,709	33,139	Bankwezen.
488,360	1,367	234,834	234,834	—	—	—	—	47,893	Verzekeringswezen.
2,133,249	39,007	1,379,022	1,379,022	—	18,263,865	22,083,161	833,512	99,150	Financiële en immobilaire verrichtingen.
333,140	24,499	141,518	141,098	420	487,164	462,662	26,382	31,372	Kleinhandel.
26,508	1,040	10,312	10,312	—	2,550	2,225	179	991	waarvan : Voeding.
197,186	288	116,699	116,699	—	421,434	412,622	22,537	22,677	Grootwarenhuizen.
920,812	150,666	253,781	250,738	3,043	297,151	332,750	17,535	61,996	Groothandel en buitenlandse handel.
105,652	26,882	29,279	29,221	58	57,816	56,517	3,680	8,343	waarvan : Voeding.
2,063,121	299,114	1,246,843	1,241,444	5,399	1,425,663	1,590,230	88,604	88,186	Metaalverwerkende nijverheid.
1,135,088	45,808	652,793	652,763	30	2,302,810	2,220,654	123,245	51,284	IJzer- en staalvoortbrengende nijverheid.
1,044,722	6,529	456,117	456,117	—	148,252	46,524	4,597	42,182	Non-ferrometaalnijverheid.
793,446	297,708	291,268	290,478	790	502,698	511,303	28,006	54,599	Textielnijverheid.
319,344	71,477	107,319	107,057	262	170,601	163,482	6,959	22,977	waarvan : Katoen.
115,641	70,333	54,807	54,807	—	129,653	122,638	8,963	8,385	Wol.
64,026	49,960	34,005	34,005	—	50,650	47,900	2,756	4,685	Vlas.
25,803	19,844	10,158	9,857	301	3,400	3,400	192	1,070	Bastvezels.
22,310	38,692	13,501	13,501	—	71,455	67,606	3,392	1,090	Kunstmatige textielstoffen en zijde.
74,898	19,871	22,351	22,351	—	27,400	57,300	2,720	4,692	Kleding en confectie.
89,714	9,356	28,335	28,335	—	28,904	28,632	1,765	6,725	Textielveredeling.
74,281	16,171	18,147	17,920	227	19,385	19,095	1,175	4,798	Brigoederen.
7,429	2,004	2,645	2,645	—	1,250	1,250	84	177	Textielafval, lomp en watten.
880,562	82,168	424,788	423,454	1,334	764,616	771,624	44,864	59,193	Voedingsnijverheid.
247,094	12,751	115,193	114,225	968	267,449	264,840	16,170	18,673	waarvan : Brouwerijen.
93,171	1,102	55,605	55,605	—	254,678	270,815	15,018	7,218	Suikernijverheid.
45,931	507	21,535	21,535	—	16,221	15,221	1,034	3,103	Melkbereiding.
115,773	3,980	51,723	51,723	—	20,260	20,765	1,312	9,183	Maalderijen.
107,638	34,399	21,799	21,799	—	58,823	66,678	2,608	5,683	Houtnijverheid.
13,917	6,427	1,695	1,695	—	11,000	17,000	737	1,122	waarvan : Zagerijen en aanverwante nijverh.
25,685	8,917	930	930	—	21,309	21,309	314	2,031	Meubelen en aanverwante nijverh.
1,258,478	52,029	932,021	928,117	3,904	1,090,831	995,153	58,475	63,307	Scheikundige nijverheid.
52,876	22,950	38,511	38,236	275	319,083	317,179	15,737	3,848	waarvan : Minerale scheikundige nijverheid.
95,317	—	50,488	50,488	—	324,410	259,290	16,773	5,799	Stikstof en aanverwante nijverheid
175,147	2,228	75,919	75,919	—	750	750	17	2,160	Distillat. en org. scheik. nijverheid
304,541	7,669	492,564	492,564	—	10,109	7,939	365	828	Vetstoffen.
41,931	3,619	14,263	14,263	—	13,000	12,000	745	3,464	Pigmenten, kleuren, vernis.
61,217	7,230	15,854	12,640	3,214	47,816	44,805	3,621	2,438	Pharmaceutische produkten.
70,241	347	24,777	24,777	—	—	—	—	180	Lucifernijverheid.
229,419	5,793	168,395	168,395	—	82,510	190,417	4,655	10,080	Glasnijverheid.
1,502,691	266	1,164,116	1,164,116	—	4,763,583	4,528,862	264,745	84,813	Electriciteit.
159,152	—	129,095	129,095	—	239,200	323,610	12,847	6,399	Gas.
739	—	18	18	—	—	—	—	—	Water.
31,098	68,872	3,666	3,616	50	77,870	68,110	4,129	2,235	Ledernijverheid.
6,083	19,463	511	461	50	5,910	5,910	300	638	waarvan : Ledervoortbrengende nijverheid.
14,596	11,724	866	866	—	17,500	15,500	1,126	1,105	Schoennijverheid.
363,678	28,407	145,261	145,194	67	256,889	359,512	16,864	26,089	Papiernijverheid en grafische bedrijven.
58,686	6,096	17,315	17,298	17	17,042	19,010	1,030	4,714	waarvan : Grafische bedrijven.
500,145	67,835	331,692	331,431	261	735,939	682,174	36,574	35,606	Verkeer.
328,109	45,108	202,772	202,515	257	121,939	121,853	6,117	26,700	waarvan : Havens, zeevaart en expeditie.
14,110	1,755	3,632	3,632	—	7,150	7,150	112	97	Binnenvaart.
20,799	11,395	10,199	10,199	—	1,885	1,671	37	1,884	Baanverkeer.
116,314	1,806	103,974	103,974	—	29,681	26,894	1,112	3,250	Spoorverkeer.
50,865	25,417	19,397	19,397	—	16,831	21,473	750	2,380	Toerisme.
42,652	20,641	16,975	16,975	—	16,831	21,473	750	1,979	waarvan : Hotelwezen.
99,006	17,406	33,358	33,344	14	11,231	11,167	612	6,881	Tussenpersonen.
13,236	7,292	1,074	1,074	—	12,095	12,095	859	149	Oude en afvalgoederen.
308,554	35,811	123,772	123,772	—	193,750	185,907	12,067	25,634	Bouwbedrijf.
870,344	122,455	716,420	712,134	4,286	1,072,639	1,015,477	58,730	70,239	Kolennijverheid.
91,258	2,051	35,876	35,876	—	40,069	38,711	2,295	7,822	Kleinijverheid.
475,368	7,965	244,882	244,882	—	361,508	315,620	15,504	28,652	Cement- en aanverwante nijverheid.
98,819	12,045	70,428	70,428	—	12,310	7,310	760	10,866	Groeven.

(1) De cijfers in deze statistiek opgenomen, hebben betrekking op de boekjaren waarvan de dividenden betaalbaar werden gesteld in 1955. Deze boekjaren lopen dus over de jaren 1954 en 1955. — (2) Daar een zeker aantal ondernemingen deelnemingen bezitten in andere ondernemingen die hun activiteit uitoefenen in dezelfde sector of in andere sectoren, is een deel der dividenden, die onder deze rubriek opgenomen zijn, twee- of zelfs meermaals geteld. — (3) Bedrag gerechtigd voor leningen die in 1954 reeds bestonden, maar niet in de statistiek opgenomen werden. — (4) De rubriek « Electriciteit » bevat de private ondernemingen die zich toeleggen op de productie, de coördinatie van de productie en de verdeling van electriciteit.

## Rendement des sociétés par actions belges et congolaises en 1955 (1,000 F).

RUBRIQUES	Nombre de Sociétés Aantal vennootschappen			Capital versé Gestort kapitaal			Réserves Reserven		
	re- censées opge- teld	en bé- néfice met winst	en perte met verlies	Total Totaal	Sociétés en Vennootschappen met		Total Totaal	Sociétés en Vennootschappen met	
					bénéfice winst	perte verlies		bénéfice winst	perte verlies
Industrie de la chaux . . . . .	40	28	12	289,461	260,886	28,575	164,068	149,365	14,703
Industrie céramique . . . . .	51	32	19	469,825	312,882	156,943	328,728	214,490	114,238
Industrie du tabac . . . . .	40	30	10	766,421	706,100	60,321	262,318	254,912	7,406
Industrie du diamant . . . . .	24	21	3	21,205	19,655	1,550	18,646	17,804	842
Edition, librairie, presse . . . . .	185	132	53	277,702	224,818	52,884	171,536	174,899	3,363
Film, théâtres . . . . .	218	142	76	207,884	148,870	59,014	88,928	96,345	7,417
Artisanat . . . . .	532	378	154	600,147	504,120	96,027	557,914	545,751	12,163
Agriculture, horticulture, pêche, élevage . . . . .	63	38	25	121,908	63,368	58,540	36,313	31,938	4,375
Divers (non dénommés) . . . . .	573	405	168	1,027,742	832,559	195,183	668,114	617,651	50,463
<b>Total :</b>	<b>13,309</b>	<b>9,668</b>	<b>3,641</b>	<b>116,492,118</b>	<b>103,345,363</b>	<b>13,146,755</b>	<b>78,304,579</b>	<b>70,890,098</b>	<b>7,414,481</b>
Double emploi (2) . . . . .	38	27	11	597,627	573,437	24,190	76,189	66,719	9,470
<b>Total net :</b>	<b>13,271</b>	<b>9,641</b>	<b>3,630</b>	<b>115,894,491</b>	<b>102,771,926</b>	<b>13,122,565</b>	<b>78,228,390</b>	<b>70,823,379</b>	<b>7,405,011</b>
<b>B. — Sociétés ayant leur principale exploitation au Congo Belge.</b>									
Banques, sociétés financières . . . . .	64	57	7	3,623,082	3,396,582	226,500	936,452	945,805	9,353
Sociétés commerciales . . . . .	55	41	14	1,552,825	1,454,325	98,500	1,455,704	1,461,975	6,271
Sociétés industrielles . . . . .	124	99	25	8,175,677	7,226,425	949,252	1,896,988	1,925,664	28,676
Sociétés agricoles . . . . .	88	68	20	2,365,431	2,090,467	274,964	1,879,706	1,822,687	57,019
Mines . . . . .	53	37	16	8,189,513	7,694,405	495,108	6,784,997	6,789,600	4,603
Construction . . . . .	24	19	5	424,688	373,040	51,648	192,349	195,959	3,610
Transports . . . . .	11	10	1	2,896,181	2,884,181	12,000	1,189,053	1,189,400	347
Divers . . . . .	24	17	7	721,446	564,991	156,455	337,914	353,043	15,129
<b>Total :</b>	<b>443</b>	<b>348</b>	<b>95</b>	<b>27,948,843</b>	<b>25,684,416</b>	<b>2,264,427</b>	<b>14,673,163</b>	<b>14,684,133</b>	<b>10,970</b>
Double emploi (2) . . . . .	1	—	1	2,000	—	2,000	262	—	262
<b>Total net :</b>	<b>442</b>	<b>348</b>	<b>94</b>	<b>27,946,843</b>	<b>25,684,416</b>	<b>2,262,427</b>	<b>14,672,901</b>	<b>14,684,133</b>	<b>11,232</b>
<b>C. — Sociétés ayant leur principale exploitation à l'étranger.</b>									
Electricité . . . . .	4	4	—	370,538	370,538	—	814,569	814,569	—
Chemins de fer . . . . .	4	2	2	18,500	5,500	13,000	— 6,853	— 2,091	4,762
Tramways . . . . .	6	5	1	345,380	327,380	18,000	234,103	204,831	29,272
Plantations, sociétés coloniales . . . . .	15	14	1	667,163	641,813	25,350	310,724	308,618	2,106
Sociétés diverses . . . . .	57	41	16	2,793,727	2,663,819	129,908	4,112,181	3,782,705	329,476
<b>Total :</b>	<b>86</b>	<b>66</b>	<b>20</b>	<b>4,195,308</b>	<b>4,009,050</b>	<b>86,258</b>	<b>5,464,724</b>	<b>5,108,632</b>	<b>356,092</b>
Double emploi (2) . . . . .	1	1	—	125,000	125,000	—	99,202	99,202	—
<b>Total net :</b>	<b>85</b>	<b>65</b>	<b>20</b>	<b>4,070,308</b>	<b>3,884,050</b>	<b>86,258</b>	<b>5,365,522</b>	<b>5,009,430</b>	<b>356,092</b>
<b>Total général :</b>	<b>13,838</b>	<b>10,082</b>	<b>3,756</b>	<b>148,636,269</b>	<b>133,038,829</b>	<b>15,597,440</b>	<b>98,442,466</b>	<b>90,682,863</b>	<b>7,759,603</b>
Total double emploi (2) . . . . .	40	28	12	724,627	698,437	26,190	175,653	165,921	9,732
<b>Total général net :</b>	<b>13,798</b>	<b>10,054</b>	<b>3,744</b>	<b>147,911,642</b>	<b>132,340,392</b>	<b>15,571,250</b>	<b>98,266,813</b>	<b>90,516,942</b>	<b>7,749,871</b>
<b>D. — Classement suivant l'importance du capital versé.</b>									
500,000 et moins . . . . .	5,399	3,782	1,617	1,334,039	934,648	399,391	3,187,494	2,789,484	398,010
500,001 — 1,000,000 . . . . .	2,391	1,721	670	2,038,252	1,470,161	568,091	2,458,958	2,176,663	282,295
1,000,001 — 5,000,000 . . . . .	3,506	2,508	998	8,825,868	6,361,559	2,464,309	9,871,988	7,993,626	1,878,362
5,000,001 — 10,000,000 . . . . .	957	742	215	7,309,214	5,692,815	1,616,399	5,067,088	4,409,455	657,633
10,000,001 — 20,000,000 . . . . .	585	459	126	8,901,589	7,014,138	1,887,451	5,742,516	5,149,783	592,733
20,000,001 — 50,000,000 . . . . .	531	444	87	17,758,736	14,828,699	2,930,037	10,946,253	9,050,742	1,895,511
50,000,001 — 100,000,000 . . . . .	233	207	26	17,484,012	15,554,193	1,929,819	11,556,693	10,839,819	716,874
Plu de 100,000,000 . . . . .	236	219	17	84,984,559	81,182,616	3,801,943	49,611,476	48,273,291	1,338,185
<b>Total général :</b>	<b>13,838</b>	<b>10,082</b>	<b>3,756</b>	<b>148,636,269</b>	<b>133,038,829</b>	<b>15,597,440</b>	<b>98,442,466</b>	<b>90,682,863</b>	<b>7,759,603</b>

(1) En outre, il a été mis en paiement pendant l'année 1955 :

Coupons d'emprunts intérieurs de l'Etat (consolidés et moyen terme) . . . . .	(1,000 F) 5,857,523
Coupons d'emprunts de la Colonie . . . . .	276,312
Coupons d'emprunts des provinces et des communes . . . . .	833,002
Coupons d'emprunts d'organismes divers . . . . .	1,632,656

**Total :**

Coupons d'emprunts extérieurs de l'Etat . . . . .	8,599,493
Coupons d'emprunts extérieurs de la Colonie . . . . .	171,142
Coupons d'emprunts extérieurs des provinces et des communes . . . . .	54,745
Coupons d'emprunts extérieurs d'organismes divers . . . . .	5,926
	88,457

(2) Données relatives aux sociétés ayant distribué en 1955 des dividendes de deux exercices, et ayant été, de ce fait, recensées deux fois.  
(3) Montant rectifié pour des emprunts existant déjà en 1954, mais non compris dans la statistique.

## Rendement der Belgische en Kongolese vennootschappen op aandelen in 1955 (1,000 F).

Résultat net de l'année comptable Netto-resultaat van het boekjaar		Dividendes bruts mis en paiement (2) Uitgekeerde bruto-dividenden			Emprunts obligatoires (3) Obligatieleningen			Tantièmes payés Betaalde tantièmes	RUBRIEKEN
					Dette obligatoire en vie au Uitst. obligatieschuld op		Montant brut des coupons payés en 1954 (1) Bruto-bedrag der coupons uitbet. in 1954 (1)		
bénéfice winst	perte verlies	Total Totaal	Sociétés en Vennootschap. met		31-12-1954	31-12-1955			
			bénéfice winst	perte verlies					
44,074	3,563	17,461	17,326	135	20,317	19,317	1,314	2,634	Kalknijverheid.
49,940	15,121	20,292	20,292	—	4,150	4,150	148	3,432	Keramische nijverheid.
52,460	2,027	23,091	23,091	—	52,000	52,000	3,270	2,230	Tabaksnijverheid.
4,360	528	378	378	—	—	—	—	431	Diamantnijverheid.
59,416	14,878	15,301	15,301	—	25,517	25,517	1,337	3,370	Uitgeverij, boekhandel, pers.
45,859	8,499	18,243	18,243	—	8,050	8,050	277	2,057	Film, schouwburgen.
109,088	15,228	17,307	17,307	—	41,567	42,810	2,466	5,597	Ambachtswezen.
5,873	4,554	1,512	1,512	—	4,733	4,733	326	659	Landbouw, tuinbouw, visserij, veeteelt.
173,338	23,746	59,252	59,252	—	103,358	103,731	6,307	13,445	Diversen (niet genoemd).
<b>17,486,670</b>	<b>1,524,193</b>	<b>9,929,910</b>	<b>9,910,177</b>	<b>19,733</b>	<b>36,237,456</b>	<b>40,751,175</b>	<b>1,793,373</b>	<b>989,684</b>	<b>Totaal.</b>
11,979	3,609	4,781	4,779	2	—	—	—	115	Dubbel opgenomen.
<b>17,474,691</b>	<b>1,520,584</b>	<b>9,925,129</b>	<b>9,905,398</b>	<b>19,731</b>	<b>36,237,456</b>	<b>40,751,175</b>	<b>1,793,373</b>	<b>989,569</b>	<b>Netto-totaal.</b>
<b>B. — Vennootschappen wier voornaamste bedrijvigheid in Kongo uitgeoefend wordt.</b>									
442,328	45,262	260,117	260,117	—	66,429	53,134	2,401	28,432	Banken, financiële vennootschappen.
359,050	12,217	106,816	106,816	—	5,325	5,275	366	10,986	Handelsvennootschappen.
1,281,260	86,015	834,403	834,403	—	561,820	569,380	31,424	97,488	Nijverheidsvennootschappen.
574,035	25,891	376,973	375,316	1,657	138,333	129,520	8,595	42,712	Landbouwvennootschappen.
4,675,358	52,200	2,806,476	2,806,476	—	209,000	171,421	10,959	124,419	Mijnbouw.
82,271	7,400	26,117	26,117	—	—	—	—	3,411	Bouwnijverheid.
429,442	23	369,128	369,128	—	634,655	675,168	35,199	7,549	Transportbedrijf.
261,823	4,621	198,937	198,937	—	600	—	17	16,606	Diverse vennootschappen.
<b>8,105,567</b>	<b>233,629</b>	<b>4,978,967</b>	<b>4,977,310</b>	<b>1,657</b>	<b>1,616,162</b>	<b>1,603,898</b>	<b>88,961</b>	<b>331,603</b>	<b>Totaal.</b>
—	138	—	—	—	—	—	—	—	Dubbel opgenomen (2).
<b>8,105,567</b>	<b>233,491</b>	<b>4,978,967</b>	<b>4,977,310</b>	<b>1,657</b>	<b>1,616,162</b>	<b>1,603,898</b>	<b>88,961</b>	<b>331,603</b>	<b>Netto-totaal.</b>
<b>C. — Vennootschappen wier voornaamste bedrijvigheid in het buitenland uitgeoefend wordt.</b>									
120,550	—	13,650	13,650	—	—	—	—	134	Electriciteit.
2,039	996	—	—	—	3,099	3,046	1	—	Spoorwegen.
64,101	2,927	—	—	—	—	—	—	—	Tramwegen.
54,683	1,374	43,733	43,733	—	—	—	—	5,393	Plantages, koloniale vennootschappen
1,072,201	49,937	530,305	530,305	—	40,040	37,306	2,057	56,315	Diverse vennootschappen.
<b>1,313,574</b>	<b>55,234</b>	<b>587,688</b>	<b>587,688</b>	<b>—</b>	<b>43,139</b>	<b>40,352</b>	<b>2,058</b>	<b>61,842</b>	<b>Totaal.</b>
62,853	—	—	—	—	—	—	—	—	Dubbel opgenomen (2).
<b>1,250,721</b>	<b>55,234</b>	<b>587,688</b>	<b>587,688</b>	<b>—</b>	<b>43,139</b>	<b>40,352</b>	<b>2,058</b>	<b>61,842</b>	<b>Netto-totaal.</b>
<b>26,905,811</b>	<b>1,813,056</b>	<b>15,496,565</b>	<b>15,475,175</b>	<b>21,390</b>	<b>37,896,757</b>	<b>42,395,425</b>	<b>1,884,392</b>	<b>1,383,129</b>	<b>Algemeen totaal.</b>
74,832	3,747	4,781	4,779	2	—	—	—	115	Totaal dubbel opgenomen (2).
<b>26,830,979</b>	<b>1,809,309</b>	<b>15,491,784</b>	<b>15,470,396</b>	<b>21,388</b>	<b>37,896,757</b>	<b>42,395,425</b>	<b>1,884,392</b>	<b>1,383,014</b>	<b>Netto-Algemeen totaal.</b>
<b>D. — Indeling volgens de belangrijkheid van het gestort kapitaal.</b>									
624,456	178,407	100,857	100,171	686	—	—	—	55,086	500,000 en minder.
520,866	149,912	108,266	108,179	87	—	—	—	34,047	500,001 — 1,000,000.
1,782,344	418,556	680,247	674,666	5,581	—	—	—	92,300	1,000,001 — 5,000,000.
1,078,632	241,685	379,950	376,258	3,692	—	—	—	67,642	5,000,001 — 10,000,000.
1,232,763	158,325	505,182	500,224	4,958	—	—	—	78,465	10,000,001 — 20,000,000.
2,344,757	329,623	1,234,408	1,228,022	6,386	—	—	—	154,525	20,000,001 — 50,000,000.
2,807,184	207,903	1,591,249	1,591,249	—	—	—	—	196,264	50,000,001 — 100,000,000.
16,514,809	128,645	10,896,406	10,896,406	—	—	—	—	704,800	Meer dan 100,000,000.
<b>26,905,811</b>	<b>1,813,056</b>	<b>15,496,565</b>	<b>15,475,175</b>	<b>21,390</b>	<b>—</b>	<b>—</b>	<b>—</b>	<b>1,383,129</b>	<b>Algemeen totaal.</b>

(1) Daarenboven werden er gedurende het jaar 1955 betaalbaar gesteld :  
 Coupons van binnenlandse staatsleningen (geconsolideerde en op half-lange termijn) ..... (1,000 F) 5,857,523  
 Coupons van leningen van de Kolonie ..... 276,312  
 Coupons van leningen van provinciën en gemeenten ..... 833,002  
 Coupons van leningen van verscheidene organismen ..... 1,632,656

**Totaal : 8,599,493**

Coupons van buitenlandse leningen van de Staat : ..... 171,142  
 Coupons van buitenlandse leningen van de Kolonie ..... 54,745  
 Coupons van buitenlandse provincie- en staatsleningen ..... 5,926  
 Coupons van buitenlandse leningen van verscheidene organismen ..... 68,457

(2) Gegevens betreffende maatschappijen die in 1955 dividenden betreffende twee boekjaren uitgekeerd hebben en dus tweemaal opgenomen werden.  
 (3) Bedrag gecertificeerd voor leningen die in 1954 reeds bestonden, maar niet in de statistiek opgenomen werden.



## Rendement des sociétés par actions belges et congolaises en 1956 (1.000 F.). <sup>(1)</sup>

RUBRIQUES	Nombre de sociétés Aantal vennootschappen			Capital versé Gestort kapitaal			Réserves Reserven		
	recen- sées	en bé- néfice	en perte	Total	Sociétés en Vennootschappen met		Total	Sociétés en Vennootschappen met	
					bénéfice	perte		bénéfice	perte
	ge- teld	met winst	met verlies	Totaal	bénéfice winst	perte verlies	Totaal	bénéfice winst	perte verlies
<b>A. Sociétés ayant leur principale exploitation en Belgique.</b>									
Banques . . . . .	50	50	—	3,804,160	3,804,160	—	3,592,916	3,592,916	—
Assurances . . . . .	125	117	8	1,036,340	1,016,349	19,991	983,733	990,153	6,420
Opérations financières et immobilières . . . . .	1,360	1,079	281	12,581,917	11,776,835	805,082	10,290,200	10,168,200	122,000
Commerce de détail . . . . .	523	408	115	1,816,152	1,737,852	78,300	1,122,092	1,118,654	3,438
dont : Alimentation . . . . .	63	54	9	130,685	125,685	5,000	51,608	47,492	4,116
Grands magasins . . . . .	19	17	2	1,170,800	1,161,800	9,000	692,866	694,237	1,371
Commerce de gros et commerce extérieur . . . . .	2,664	1,977	687	5,345,215	4,435,730	909,485	4,065,508	3,725,815	339,693
dont : Alimentation . . . . .	390	277	113	688,864	525,569	163,295	415,472	346,071	69,401
Industrie des fabrications métalliques . . . . .	1,233	920	313	11,415,881	9,576,615	1,839,266	8,520,212	7,692,157	828,055
Métallurgie du fer . . . . .	106	82	24	10,025,741	9,725,446	300,295	10,071,730	9,965,306	106,424
Industrie des métaux non ferreux . . . . .	74	56	18	2,880,975	2,793,350	87,625	3,465,403	3,444,707	20,696
Industrie textile . . . . .	1,087	691	396	10,752,667	7,053,937	3,698,730	9,364,652	6,570,405	2,794,247
dont : Coton . . . . .	263	160	103	3,881,495	2,823,894	1,057,601	3,598,600	2,487,218	1,111,382
Laine . . . . .	179	106	73	2,704,344	1,622,370	1,081,974	1,876,115	1,343,515	532,600
Lin . . . . .	66	35	31	908,577	560,377	348,200	1,097,312	702,938	394,374
Fibres ligneuses . . . . .	47	34	13	491,024	380,462	110,562	539,083	448,552	90,531
Matières textiles artificielles et soie . . . . .	31	20	11	1,020,525	373,075	647,450	708,235	318,096	390,139
Vêtements et confection . . . . .	264	180	84	554,859	412,669	142,190	361,366	309,165	52,201
Achèvement . . . . .	70	43	27	564,487	390,217	174,270	658,766	514,259	144,507
Bonneterie . . . . .	142	94	48	549,332	419,169	130,163	470,572	395,832	74,740
Déchets textiles, chiffons et ouates . . . . .	25	19	6	78,024	71,704	6,320	54,603	50,830	3,773
Industrie alimentaire . . . . .	731	538	193	7,836,980	6,760,303	1,076,677	4,114,533	3,704,780	409,753
dont : Brasseries . . . . .	174	133	41	2,407,758	2,188,082	219,676	1,608,288	1,492,892	115,396
Industrie du sucre . . . . .	31	25	6	1,357,322	1,276,295	81,027	220,997	189,373	31,624
Préparation du lait . . . . .	34	29	5	194,760	191,360	3,400	126,716	123,538	3,178
Meuneries . . . . .	50	43	7	1,050,547	981,747	68,800	492,537	508,221	15,684
Industrie du bois . . . . .	330	248	82	842,132	713,071	129,061	543,177	475,484	67,693
dont : Scieries et industries connexes . . . . .	55	42	13	117,751	86,238	31,513	103,805	95,074	8,731
Meubles et industries connexes . . . . .	127	102	25	349,337	312,122	37,215	116,799	98,484	18,315
Industrie chimique . . . . .	561	416	145	10,015,223	9,562,052	453,171	5,582,429	5,508,908	73,521
Dont : Industrie chimique minérale . . . . .	37	29	8	1,833,162	1,732,537	100,625	507,477	473,052	34,425
Industr. de l'azote et industr. conn. . . . .	9	8	1	1,263,875	1,257,625	6,250	950,578	950,090	488
Distillations et industr. chim. org. . . . .	37	35	2	2,264,860	2,256,860	8,000	588,811	588,379	432
Matières grasses . . . . .	48	35	13	1,148,996	1,114,176	34,820	1,295,625	1,300,647	5,022
Pigments, couleurs et vernis . . . . .	80	59	21	476,945	349,280	127,665	202,515	187,482	15,033
Produits pharmaceutiques . . . . .	154	110	44	337,885	294,709	43,176	271,322	277,321	5,999
Industrie allumettière . . . . .	3	2	1	412,666	407,666	5,000	101,960	102,966	1,006
Industrie verrière . . . . .	63	47	16	1,465,809	1,369,904	95,905	1,229,017	1,067,751	161,266
Electricité (4) . . . . .	51	50	1	15,382,342	15,372,342	10,000	2,207,179	2,189,915	17,264
Gaz . . . . .	19	19	—	1,795,590	1,795,590	—	984,387	984,387	—
Eau . . . . .	2	2	—	5,300	5,300	—	124	124	—
Industrie du cuir . . . . .	166	104	62	675,830	446,336	229,494	477,875	372,252	105,623
dont : Production du cuir . . . . .	37	16	21	273,806	153,116	120,690	166,836	109,954	56,882
Industrie de la chaussure . . . . .	68	46	22	134,185	78,385	55,800	104,107	86,205	17,902
Industrie du papier et industrie graphique . . . . .	299	229	70	2,442,603	2,239,297	203,306	1,823,017	1,748,749	74,268
dont : Industrie graphique . . . . .	185	139	46	506,991	415,477	91,514	398,601	375,363	23,238
Transport . . . . .	563	443	120	4,426,834	4,199,248	227,586	3,746,975	3,707,308	39,667
dont : Ports, navigat. maritime et expéd. . . . .	330	264	66	2,167,401	2,038,196	129,205	2,330,553	2,256,316	74,237
Navigation intérieure . . . . .	50	37	13	278,217	259,438	18,779	78,689	75,352	3,337
Transport routier . . . . .	107	80	27	195,543	166,408	29,135	87,699	93,348	5,649
Transport par rail . . . . .	21	18	3	1,207,912	1,164,930	42,982	993,115	1,024,632	31,517
Tourisme . . . . .	306	196	110	451,464	364,321	87,143	398,029	345,561	52,468
dont : Hôtellerie . . . . .	236	154	82	388,997	321,249	67,748	338,634	281,749	56,885
Intermédiaires . . . . .	500	377	123	512,176	450,195	61,981	296,695	285,588	11,107
Déchets et matières de récupération . . . . .	54	40	14	107,977	94,682	13,295	105,552	105,229	323
Industrie de la construction . . . . .	469	371	98	2,414,863	2,199,173	215,690	1,167,598	1,089,941	77,657
Industrie du charbon . . . . .	54	43	11	8,592,139	7,778,595	813,544	4,262,512	3,694,966	567,546
Industrie des prod. en terre cuite communs . . . . .	90	83	7	698,003	659,333	38,670	458,998	455,856	3,142
Cimenteries et industries connexes . . . . .	109	82	27	2,611,977	2,468,563	143,414	1,114,805	1,054,933	59,872
Carrières . . . . .	118	92	26	861,360	796,617	64,743	430,829	393,318	37,511

(1) Les chiffres repris dans cette statistique se rapportent aux exercices dont les dividendes ont été payés en 1956. Ces exercices se répartissent donc sur les années 1955 et 1956. — (2) Un certain nombre d'entreprises détenant des participations dans d'autres entreprises exerçant leur activité dans le même secteur ou dans des secteurs différents, une partie des dividendes repris sous cette rubrique est comptée deux ou même plusieurs fois. — (3) Montant rectifié pour des emprunts existant déjà en 1956, mais non compris dans la statistique. — (4) La rubrique « Electricité » comprend les entreprises privées de production, de coordination de la production et de distribution d'énergie électrique.



## Rendement der Belgische en Kongolese vennootschappen op aandelen in 1956 (1.000 F.). <sup>(1)</sup>

Résultat net de l'année comptable Netto-resultaat van het boekjaar		Dividendes bruts mis en paiement (2) Uitgekeerde bruto dividenden			Emprunts obligataires (3) Obligatieleningen			Tantièmes payés Betaalde tantiemes	RUBRIEKEN
					Dette obligataire en vie au Uitst. obligatieschuld op		Montant brut des coupons payés en 1956 Bruto- bedrag der koepons uitbetaald in 1956		
bénéfice winst	perte verlies	Total Totaal	Vennootschap. met		31-12-1955	31-12-1956			
			bénéfice winst	perte verlies					
1,137,447	—	564,347	564,347	—	3,653,048	4,022,194	156,767	36,234	Bankwezen.
615,787	5,459	282,804	282,804	—	—	—	—	47,562	Verzekeringswezen.
2,228,224	93,978	1,506,165	1,505,270	895	22,176,464	25,062,361	1,018,047	104,200	Financiële en immobiliere verrichtingen.
369,266	14,218	162,926	162,926	—	475,762	631,601	25,649	37,160	Kleinhandel.
22,488	579	11,008	11,008	—	2,225	400	150	848	waarvan : Voeding.
239,006	1,038	132,854	132,854	—	412,622	570,271	21,978	26,702	Grootwarenhuizen.
1,128,425	156,360	265,613	264,909	704	344,764	342,140	19,627	68,712	Groothandel en buitenlandse handel.
107,586	25,109	29,371	29,216	155	57,336	56,446	2,746	8,353	waarvan : Voeding.
2,193,977	428,835	1,064,743	1,061,492	3,251	2,006,940	1,992,153	101,233	110,924	Metaalverwerkende nijverheid.
2,369,350	23,245	1,324,032	1,324,002	30	2,225,654	2,133,031	119,862	84,699	IJzer- en staalvoortbrengende nijverheid.
1,563,620	5,971	537,106	537,106	—	45,179	43,374	2,137	49,504	Non-ferrometaalnijverheid.
804,323	363,326	285,556	284,907	649	522,129	462,507	27,124	51,934	Textielnijverheid.
281,444	112,559	107,689	107,689	—	169,858	158,233	6,771	16,559	waarvan : Katoen.
160,157	109,007	56,456	56,456	—	125,838	123,898	7,554	10,749	Wol.
58,145	39,837	32,201	32,201	—	47,900	39,000	2,892	5,811	Vlas.
39,645	11,280	10,776	10,776	—	3,400	3,400	157	844	Bastvezels.
21,902	36,790	10,939	10,939	—	67,606	63,586	3,360	1,025	Kunstm. textielstoffen en zijde.
87,593	22,720	23,501	23,501	—	58,550	28,350	3,688	6,316	Kleding en confectie.
68,599	13,968	25,722	25,073	649	28,632	28,245	1,595	4,706	Textielveredeling.
80,185	16,334	16,272	16,272	—	19,095	16,545	1,023	5,601	Breigoederen.
6,653	831	2,000	2,000	—	1,250	1,250	84	323	Textielafval, lompen en watten.
953,872	98,001	446,227	444,127	2,100	792,221	740,520	47,764	65,919	Voedingsnijverheid.
290,859	20,108	120,956	120,956	—	262,977	276,315	16,570	25,245	waarvan : Brouwerijen.
68,950	1,669	48,370	48,370	—	270,815	241,714	16,170	5,716	Suikernijverheid.
56,715	677	27,661	27,661	—	15,221	15,221	851	2,619	Melkbereiding.
113,113	2,772	43,560	43,560	—	20,765	20,800	1,349	8,743	Maalderijen.
122,627	25,602	21,947	21,947	—	65,678	70,024	3,870	5,689	Houtnijverheid.
15,810	5,883	1,732	1,732	—	16,000	16,000	1,154	1,083	waarvan : Zagerijen en aanverw. nijverh.
41,077	5,641	1,406	1,406	—	21,309	25,809	1,031	1,956	Meubelen en aanverw. nijverh.
1,467,736	52,455	750,178	750,178	—	1,005,653	1,030,888	55,600	67,691	Scheikundige nijverheid.
125,247	12,917	58,385	58,385	—	287,685	269,982	14,166	7,698	waarvan : Minerale scheikundige nijverh.
73,763	12	55,761	55,761	—	259,290	269,183	13,674	7,104	Stikstof en aanverw. nijverheid.
337,772	1,402	135,268	135,268	—	750	750	688	3,323	Distillat. en org. scheik. nijverh.
320,296	4,774	199,623	199,623	—	7,939	7,762	357	531	Vetstoffen.
51,868	15,882	13,349	13,349	—	7,000	7,000	225	3,346	Pigmenten, kleuren, vernis.
67,481	7,342	20,626	20,626	—	44,805	38,714	3,442	1,778	Pharmaceutische producten.
47,945	719	35,840	35,840	—	—	—	—	360	Lucifernijverheid.
327,403	19,323	236,373	233,973	2,400	190,417	188,276	11,164	14,827	Glasnijverheid.
1,558,395	1	1,250,939	1,250,939	—	4,494,387	4,433,833	252,766	82,114	Electriciteit.
210,342	—	150,041	150,041	—	323,610	325,076	21,105	8,190	Gas.
935	—	103	103	—	—	—	—	163	Water.
38,166	43,942	2,348	2,348	—	69,610	61,470	3,837	1,689	Ledernijverheid.
4,594	25,534	729	729	—	7,410	7,410	289	33	waarvan : Ledervoortbrengende nijverh.
17,679	10,972	129	129	—	15,500	15,500	1,016	1,336	Schoennijverheid.
379,985	21,411	156,090	153,914	2,176	361,892	399,770	23,429	28,777	Papiernijverheid en grafische bedrijven.
76,197	10,591	17,655	17,655	—	21,390	21,719	1,335	6,721	waarvan : Grafische bedrijven.
737,918	37,111	444,960	443,384	1,576	670,175	737,318	34,743	44,900	Verkeer.
490,161	28,209	231,759	230,183	1,576	109,853	121,259	5,803	33,347	waarvan : Havens, zeevaart en expeditie.
19,515	1,877	7,532	7,532	—	7,150	7,150	112	424	Binnenvaart.
25,872	5,481	11,800	11,800	—	1,672	1,672	60	3,116	Baanverkeer.
145,377	1,002	163,935	163,935	—	26,894	123,944	959	3,462	Spoorverkeer.
60,104	25,803	23,311	23,295	16	22,897	22,539	1,201	2,558	Toerisme.
51,495	16,841	20,186	20,170	16	22,897	22,539	1,201	1,678	waarvan : Hotelwezen.
180,847	17,630	34,139	34,102	37	46,167	48,900	1,970	10,649	Tussenpersonen.
23,216	5,490	2,479	2,479	—	12,095	11,195	859	4,936	Oude en afvalgoederen.
374,462	34,204	137,356	137,172	184	199,267	306,958	12,440	28,825	Bouwbedrijf.
1,212,184	153,248	936,696	936,696	—	1,015,477	972,491	56,056	92,221	Kolennijverheid.
86,894	5,452	38,763	38,274	489	39,781	35,367	2,265	7,191	Kleinijverheid.
511,645	9,920	275,418	275,418	—	370,085	518,690	20,709	30,024	Cement- en aanverwante nijverheid.
123,129	4,770	82,698	82,698	—	7,410	6,690	428	12,235	Groeven.

(1) De cijfers in deze statistiek opgenomen, hebben betrekking op de boekjaren waarvan de dividenden betaalbaar werden gesteld in 1956. Deze boekjaren lopen dus over de jaren 1955 en 1956. — (2) Daar een zeker aantal ondernemingen deelnemingen bezitten in andere ondernemingen die hun activiteit uitoefenen in dezelfde sector of in andere sectoren, is een deel der dividenden, die onder deze rubriek opgenomen zijn, twee- of zelfs meermaals geteld. — (3) Bedrag gerechtigd voor leningen die in 1955 reeds bestonden, maar niet in de statistiek opgenomen werden. — (4) De rubriek » Electriciteit » bevat de private ondernemingen die zicthoelagen op de productie, de coördinatie van de productie en de verdeling van electriciteit.

## Rendement des sociétés par actions belges et congolaises en 1956 (1.000 F.).

RUBRIQUES	Nombre de sociétés Aantal vennootschappen			Capital versé Gestort kapitaal			Réserves Reserven		
	recen- sées ge- teld	en bé- néfice met winst	en perte met verlies	Total Totaal	Sociétés en Vennootschappen met		Total Totaal	Sociétés en Vennootschappen met	
					bénéfice winst	perte verlies		bénéfice winst	perte verlies
Industrie de la chaux . . . . .	41	33	8	326,461	311,886	14,575	182,305	173,518	8,787
Industrie céramique . . . . .	50	33	17	530,507	371,290	159,217	340,423	261,248	79,175
Industrie du tabac . . . . .	34	27	7	973,321	965,800	7,521	219,117	222,114	2,997
Industrie du diamant . . . . .	23	21	2	17,980	15,230	2,750	21,882	17,882	4,000
Edition, librairie, presse . . . . .	181	134	47	357,137	309,992	47,145	201,754	206,317	4,563
Film, théâtres . . . . .	216	127	89	226,210	151,079	75,131	110,334	102,900	7,434
Artisanat . . . . .	538	379	159	649,710	529,498	120,212	619,388	599,771	19,617
Agriculture, horticulture, pêche, élevage . . . . .	64	44	20	122,548	67,043	55,505	36,630	31,233	5,397
Divers (non dénommés) . . . . .	572	414	158	994,790	814,342	180,448	701,907	644,018	57,889
<b>Total :</b>	<b>13,426</b>	<b>9,972</b>	<b>3,454</b>	<b>124,996,314</b>	<b>112,731,356</b>	<b>12,264,958</b>	<b>82,853,917</b>	<b>76,712,364</b>	<b>6,141,553</b>
Double emploi (2) . . . . .	26	17	9	274,875	268,765	6,110	224,464	220,641	3,823
<b>Total net :</b>	<b>13,400</b>	<b>9,955</b>	<b>3,445</b>	<b>124,721,439</b>	<b>112,462,591</b>	<b>12,258,848</b>	<b>82,629,453</b>	<b>76,491,723</b>	<b>6,137,730</b>

### B. — Sociétés ayant leur principale exploitation au Congo Belge.

Banques, sociétés financières . . . . .	69	58	11	3,823,830	3,595,430	228,400	1,121,818	1,075,708	46,110
Sociétés commerciales . . . . .	59	42	17	1,650,299	1,549,385	100,914	1,596,103	1,617,006	20,903
Sociétés industrielles . . . . .	141	111	30	8,840,750	6,699,425	2,141,325	2,265,494	2,308,376	42,882
Sociétés agricoles . . . . .	88	72	16	2,668,761	2,541,261	127,500	1,858,906	1,854,110	4,796
Mines . . . . .	52	31	21	8,696,913	8,058,221	638,692	7,593,102	7,632,655	39,553
Construction . . . . .	27	20	7	572,000	450,500	121,500	230,166	239,676	9,510
Transports . . . . .	10	10	—	2,829,625	2,829,625	—	1,125,678	1,125,678	—
Divers . . . . .	26	21	5	864,162	713,291	150,871	304,376	327,031	22,655
<b>Total :</b>	<b>472</b>	<b>365</b>	<b>107</b>	<b>29,946,340</b>	<b>26,437,138</b>	<b>3,509,202</b>	<b>16,095,643</b>	<b>16,180,240</b>	<b>84,597</b>
Double emploi (2) . . . . .	—	—	—	—	—	—	—	—	—
<b>Total net :</b>	<b>472</b>	<b>365</b>	<b>107</b>	<b>29,946,340</b>	<b>26,437,138</b>	<b>3,509,202</b>	<b>16,095,643</b>	<b>16,180,240</b>	<b>84,597</b>

### C. — Sociétés ayant leur principale exploitation à l'étranger.

Electricité . . . . .	4	3	1	370,855	115,855	255,000	917,952	650,056	267,896
Chemins de fer . . . . .	4	2	2	18,500	5,500	13,000	5,811	53	5,758
Tramways . . . . .	4	1	3	95,380	4,800	90,580	30,833	460	30,373
Plantations, sociétés coloniales . . . . .	14	11	3	646,435	636,342	10,093	308,541	295,355	13,186
Sociétés diverses . . . . .	54	42	12	3,801,698	3,507,233	294,465	3,905,925	3,892,112	13,813
<b>Total :</b>	<b>80</b>	<b>59</b>	<b>21</b>	<b>4,932,868</b>	<b>4,269,730</b>	<b>663,138</b>	<b>5,157,440</b>	<b>4,837,930</b>	<b>319,510</b>
Double emploi (2) . . . . .	—	—	—	—	—	—	—	—	—
<b>Total net :</b>	<b>80</b>	<b>59</b>	<b>21</b>	<b>4,932,868</b>	<b>4,269,730</b>	<b>663,138</b>	<b>5,157,440</b>	<b>4,837,930</b>	<b>319,510</b>
<b>Total général :</b>	<b>13,978</b>	<b>10,396</b>	<b>3,582</b>	<b>159,875,522</b>	<b>134,438,224</b>	<b>16,437,298</b>	<b>104,107,000</b>	<b>97,730,534</b>	<b>6,376,466</b>
Total double emploi (2) . . . . .	26	17	9	274,875	268,765	6,110	224,464	220,641	3,823
<b>Total général net :</b>	<b>13,952</b>	<b>10,379</b>	<b>3,573</b>	<b>159,600,647</b>	<b>134,169,459</b>	<b>16,431,188</b>	<b>103,882,536</b>	<b>97,509,893</b>	<b>6,372,643</b>

### D. — Classement suivant l'importance du capital versé.

500,000 et moins . . . . .	5,334	3,809	1,525	1,334,841	970,970	363,871	3,359,054	3,062,640	296,414
500,001 — 1,000,000 . . . . .	2,439	1,771	668	2,085,035	1,517,832	567,203	2,603,905	2,299,209	304,696
1,000,001 — 5,000,000 . . . . .	3,542	2,639	903	8,951,416	6,687,877	2,263,539	9,676,911	8,273,440	1,403,471
5,000,001 — 10,000,000 . . . . .	1,001	779	222	7,700,619	5,981,572	1,719,047	5,137,563	4,770,141	367,422
10,000,001 — 20,000,000 . . . . .	614	490	124	9,482,580	7,570,971	1,911,609	5,677,950	4,951,257	726,693
20,000,001 — 50,000,000 . . . . .	547	450	97	18,571,271	15,316,165	3,255,106	10,060,231	8,535,930	1,524,301
50,000,001 — 100,000,000 . . . . .	242	216	26	18,055,825	16,068,885	1,986,940	11,241,179	10,535,134	706,045
Plus de 100,000,000 . . . . .	259	242	17	93,693,935	89,323,952	4,369,983	56,350,207	55,302,783	1,047,424
<b>Total général :</b>	<b>13,978</b>	<b>10,396</b>	<b>3,582</b>	<b>159,875,522</b>	<b>134,438,224</b>	<b>16,437,298</b>	<b>104,107,000</b>	<b>97,730,534</b>	<b>6,376,466</b>

(1) En outre, il a été mis en paiement pendant l'année 1956 :

Coupons d'emprunts intérieurs de l'Etat (consolidés et moyen terme) . . . . .	5,850,178
Coupons d'emprunts de la Colonie . . . . .	361,824
Coupons d'emprunts des provinces et des communes . . . . .	522,255
Coupons d'emprunts d'organismes divers . . . . .	1,939,947
<b>Total :</b>	<b>8,674,199</b>

Coupons d'emprunts extérieurs de l'Etat . . . . .	265,233
Coupons d'emprunts extérieurs des provinces et des communes . . . . .	4,209
Coupons d'emprunts extérieurs d'organismes divers . . . . .	123,175

(2) Données relatives aux sociétés ayant distribué en 1956 des dividendes de deux exercices, et ayant été, de ce fait, recensées deux fois.

(3) Montant rectifié pour des emprunts existant déjà en 1955, mais non compris dans la statistique:

## Rendement der Belgische en Kongoleze vennootschappen op aandelen in 1956 (1.000 F.)

Résultat net de l'année comptable Netto-resultaat van het boekjaar		Dividendes bruts mis en paiement Uitgekeerde bruto dividenden			Emprunts obligataires (3) Obligatieleningen			Tantièmes payés Betaalde tantièmes	RUBRIEKEN
					Dette obligataire en vie au Uitst. obligatieschuld op		Montant brut des coupons payés en 1956 (1) Bruto-bedrag der koepons uitbetaald in 1956 (1)		
bénéfice winst	perte verlies	Total Totaal	Vennootschap. met		31-12-1955	31-12-1956			
			bénéfice winst	perte verlies					
51,180	2,585	19,713	19,713	—	24,317	26,483	1,600	2,607	Kalknijverheid.
53,254	26,238	26,174	25,632	542	24,150	23,650	1,124	5,079	Keramische nijverheid.
44,225	504	20,877	20,877	—	69,000	69,000	4,225	1,552	Tabaksnijverheid.
9,726	276	971	971	—	—	—	—	488	Diamantnijverheid.
82,124	9,994	15,101	15,087	14	26,217	25,200	1,356	3,342	Uitgeverij, boekhandel, pers.
39,129	14,934	10,804	10,442	362	8,620	8,620	306	1,738	Film, schouwburgen.
124,089	18,896	19,048	19,048	—	43,810	44,398	2,445	6,739	Ambachtswezen.
8,031	3,744	—	—	—	4,733	4,533	327	949	Landbouw, tuinbouw, visserij, veeteelt.
183,865	26,704	64,421	64,165	256	56,336	50,526	2,938	16,253	Diversen (niet genoemd).
<b>21,315,908</b>	<b>1,749,630</b>	<b>11,160,467</b>	<b>11,144,786</b>	<b>15,681</b>	<b>41,393,945</b>	<b>44,851,776</b>	<b>2,034,973</b>	<b>1,138,274</b>	<i>Totaal.</i>
43,633	1,168	8,169	8,169	—	—	—	—	2,001	Dubbel opgenomen.
<b>21,272,275</b>	<b>1,748,462</b>	<b>11,152,298</b>	<b>11,136,617</b>	<b>15,681</b>	<b>41,393,945</b>	<b>44,851,776</b>	<b>2,034,973</b>	<b>1,136,273</b>	<i>Netto-totaal.</i>

### B. — Vennootschappen wier voornaamste bedrijvigheid in Kongo uitgeoefend wordt.

482,487	71,638	277,797	277,797	—	76,724	92,185	4,370	28,678	Banken, financiële vennootschappen.
277,112	17,467	69,568	69,568	—	5,275	5,225	335	6,348	Handelsvennootschappen.
1,460,190	75,159	936,236	936,236	—	780,380	976,948	40,821	106,058	Nijverheidsvennootschappen.
653,169	15,521	403,927	403,927	—	133,770	142,050	8,309	47,167	Landbouwvennootschappen.
5,933,621	94,823	3,700,005	3,700,005	—	171,421	161,979	7,327	141,277	Mijnbouw.
82,217	79,090	40,183	40,183	—	—	—	—	3,845	Bouwnijverheid.
471,392	—	392,477	392,477	—	675,168	665,298	32,348	7,680	Transportbedrijf.
282,435	8,467	212,323	212,323	—	—	—	—	12,590	Diverse vennootschappen.
<b>9,642,623</b>	<b>362,165</b>	<b>6,032,516</b>	<b>6,032,516</b>	<b>—</b>	<b>1,842,738</b>	<b>2,043,685</b>	<b>93,510</b>	<b>353,643</b>	<i>Totaal.</i>
—	—	—	—	—	—	—	—	—	Dubbel opgenomen (2).
<b>9,642,623</b>	<b>362,165</b>	<b>6,032,516</b>	<b>6,032,516</b>	<b>—</b>	<b>1,842,738</b>	<b>2,043,685</b>	<b>93,510</b>	<b>353,643</b>	<i>Netto-totaal.</i>

### C. — Vennootschappen wier voornaamste bedrijvigheid in het buitenland uitgeoefend wordt.

73,461	2,054	24,357	24,357	—	—	—	—	191	Electriciteit.
1,651	1,264	—	—	—	3,046	2,990	—	—	Spoorwegen.
37	4,351	—	—	—	—	—	—	—	Tramwegen.
73,488	636	51,814	51,814	—	—	—	—	6,663	Plantages, koloniale vennootschappen.
1,105,014	51,766	691,643	691,643	—	37,306	32,067	1,785	72,033	Diverse vennootschappen.
<b>1,253,651</b>	<b>60,071</b>	<b>767,814</b>	<b>767,814</b>	<b>—</b>	<b>40,352</b>	<b>35,057</b>	<b>1,785</b>	<b>78,887</b>	<i>Totaal.</i>
—	—	—	—	—	—	—	—	—	Dubbel opgenomen (2).
<b>1,253,651</b>	<b>60,071</b>	<b>767,814</b>	<b>767,814</b>	<b>—</b>	<b>40,352</b>	<b>35,057</b>	<b>1,785</b>	<b>78,887</b>	<i>Netto-totaal.</i>
<b>32,212,182</b>	<b>2,171,866</b>	<b>17,960,797</b>	<b>17,945,116</b>	<b>15,681</b>	<b>43,277,035</b>	<b>46,930,518</b>	<b>2,130,268</b>	<b>1,570,804</b>	<i>Algemeen totaal.</i>
43,633	1,168	8,169	8,169	—	—	—	—	2,001	Totaal dubbel opgenomen (2).
<b>32,168,549</b>	<b>2,170,698</b>	<b>17,952,628</b>	<b>17,936,947</b>	<b>15,681</b>	<b>43,277,035</b>	<b>46,930,518</b>	<b>2,130,268</b>	<b>1,568,803</b>	<i>Netto-Algemeen totaal.</i>

### D. — Indeling volgens de belangrijkheid van het gestort kapitaal.

739,395	171,456	108,578	106,817	1,761	—	—	—	67,637	500,000 en minder.
617,955	139,379	124,438	123,737	701	—	—	—	40,113	500,001 — 1,000,000.
1,874,934	364,831	503,055	500,921	2,134	—	—	—	106,955	1,000,001 — 5,000,000.
1,168,556	268,954	423,671	420,097	3,574	—	—	—	70,240	5,000,001 — 10,000,000.
1,365,334	199,674	562,297	558,962	3,335	—	—	—	93,410	10,000,001 — 20,000,000.
2,413,067	510,029	1,230,670	1,226,494	4,176	—	—	—	144,267	20,000,001 — 50,000,000.
2,711,496	217,379	1,478,594	1,478,594	—	—	—	—	192,527	50,000,001 — 100,000,000.
21,321,445	300,164	13,529,494	13,529,494	—	—	—	—	855,655	Meer dan 100,000,000.
<b>32,212,182</b>	<b>2,171,866</b>	<b>17,960,797</b>	<b>17,945,116</b>	<b>15,681</b>	<b>—</b>	<b>—</b>	<b>—</b>	<b>1,570,804</b>	<i>Algemeen totaal.</i>

(1) Daarenboven werden er gedurende het jaar 1956 betaalbaar gesteld :	(1000 F)
Coupons van binnenlandse staatsleningen (geconsolideerde en op half-lange termijn) .....	5,850,173
Coupons van leningen van de Kolonie .....	361,824
Coupons van leningen van provinciën en gemeenten .....	522,255
Coupons van leningen van verscheidene organismen .....	1,989,947

*Totaal :* 8,674,199

Coupons van buitenlandse leningen van de Staat .....	265,233
Coupons van buitenlandse provincie- en stadsleningen .....	4,209
Coupons van buitenlandse leningen van verscheidene organismen .....	123,175

(2) Gegevens betreffende maatschappijen die in 1956 dividenden betreffende twee boekjaren uitgekeerd hebben en dus tweemaal opgenomen werden.

(3) Bedrag gerectificeerd voor leningen die in 1955 reeds bestonden, maar niet in de statistiek opgenomen werden.

**Rendement des sociétés belges et congolaises par actions.**  
**Rendement der Belgische en Congolese aandelenvennootschappen.**

Tableau rétrospectif (1000 F). — Retrospectieve tabel (1000 F).

(De 1939 à 1946 : Source : B.N.B.)

(Van 1939 tot 1946 : Bron : N.B.B.)

Années Jaren	Nombre de sociétés Aantal vennootschappen			Capital versé Gestort kapitaal	Réserves Reserves	Résultats nets Netto-resultaten		Dividendes bruts mis en paiement Bruto- dividenden betaalbaar gesteld	Dette obligataire au 31 déc. Obligatie- schuld op 31 Dec.	Coupons d'obligations bruts Bruto- obligatie- coupons	Tantièmes Tantiemes
	Recen- sées Opge- teld	en bénéfice met winst	en perte met verlies			Bénéfice winst	Perte Verlies				
1939	7,659	5,432	2,227	48,704,555	16,974,077	5,169,346	803,823	3,984,403	7,798,597	352,364	...
1940	6,942	4,991	1,951	43,809,617	16,354,011	4,425,540	806,461	3,052,504	7,243,577	329,446	...
1941	7,087	5,085	1,982	39,004,485	13,649,361	3,608,386	275,379	2,385,950	6,519,698	296,185	...
1942	7,194	5,566	1,628	40,653,822	13,356,925	3,270,873	294,353	1,799,194	6,517,556	292,239	...
1943	7,314	5,559	1,755	40,558,416	13,329,725	2,860,243	485,459	1,576,821	6,509,343	287,302	...
1944	6,986	5,106	1,880	41,046,157	12,964,059	2,273,915	948,419	1,195,239	7,019,017	302,284	...
1945	6,602	4,226	2,376	39,610,238	12,681,121	1,948,788	1,927,563	925,862	7,504,410	313,552	...
1946	7,256	5,710	1,546	47,341,519	20,117,472	5,858,637	635,190	2,219,913	8,741,165	358,065	...
1947	7,244	5,674	1,570	53,810,780	41,096,828	9,324,500	578,053	4,318,935	13,995,344	429,644	...
1948	9,019	6,809	2,210	69,383,579	89,178,476	12,223,261	646,984	6,484,711	17,683,786	649,458	747,747
1949	9,929	6,952	2,977	86,319,526	85,095,717	13,222,364	1,062,170	7,493,830	20,162,032	821,978	870,383
1950	10,949	7,509	3,440	97,400,406	84,895,220	13,768,637	1,383,190	8,422,531	22,926,320	977,418	826,641
1951	11,608	8,892	2,716	106,891,246	84,142,338	19,990,165	993,767	10,773,801	25,832,338	1,215,569	1,125,891
1952	12,118	9,293	2,825	117,893,804	83,756,645	24,715,029	1,025,536	12,988,087	30,108,163	1,259,186	1,288,537
1953	12,805	9,046	3,759	136,106,745	86,052,988	23,561,159	2,078,371	13,128,102	32,270,917	1,492,788	1,229,015
1954	13,661	9,607	4,054	142,385,363	92,997,618	23,733,540	1,956,768	13,367,201	37,896,757	1,627,411	1,370,378
1955	13,798	10,054	3,744	147,911,642	98,266,813	26,830,979	1,809,309	15,491,784	43,277,035	1,884,392	1,383,014
1956	13,952	10,379	3,573	159,600,647	103,882,536	32,168,549	2,170,698	17,952,623	46,930,518	2,130,268	1,568,303

## Situation globale des banques au 31 décembre. — Algemene staat der banken op 31 december.

(En millions de F. — In millioenen F.)

(Source : Banque Nationale de Belgique)

(Bron : Nationale Bank van België)

SPÉCIFICATIONS	1951	1952	1953	1954	1955	1956	OPSOMMING
<b>A. Actif. — Activa.</b>							
<b>Disponible et réalisable :</b>							<b>Beschikbare en vlottende middelen:</b>
Caisse, Banque Nationale, chèques postaux .....	3,448	4,201	4,567	4,961	5,739	5,647	Kas, Nationale Bank, Postrekening.
Prêts au jour le jour .....	2,105	1,858	1,640	1,507	1,297	1,957	Daggeld.
Banquiers .....	3,798	2,955	3,527	3,887	4,119	4,602	Bankiers.
Maison-mère, succursales et filiales	957	635	530	724	626	826	Moederm., filial. en dochtermaat.
Autres valeurs à recevoir à court terme .....	3,214	3,405	3,178	3,286	4,023	4,655	Andere te innen waarden op korte termijn.
Portefeuille effets :							Wissels :
a) Portefeuille commercial ....	9,499	11,483	11,880	11,742	15,696	14,436	a) Handelswissels.
b) Effets publics réescomptables à la Banque Nationale de Belgique .....	9,106	11,614	10,323	9,102	9,560	9,962	b) Overheidspapier herdisconteerbaar bij de Nationale Bank van België.
c) Effets publics mobilisables à la B. N. de Belgique à concurrence de 95 % .....	22,851	22,037	21,207	18,158	19,773	20,585	c) Overheidspapieren mobiliseerbaar bij de N.B. van België ten belope van 95 %.
Reports et avances sur titres .....	773	1,180	1,512	1,447	1,291	1,216	Prolongaties en voorschotten op effecten.
Débiteurs par acceptations .....	8,135	9,134	8,136	8,913	9,628	11,071	Debiteuren wegens verstrekte acceptaties.
Débiteurs divers .....	14,958	14,749	15,792	17,108	19,080	21,051	Diverse debiteuren.
Portefeuille-titres :							Effecten :
a) Valeurs de la réserve légale .	228	233	237	247	280	289	a) Belegde wettelijke reserve.
b) Fonds publics belges .....	6,766	8,525	11,986	18,982	20,090	22,384	b) Belgische overheidsfondsen.
c) Fonds publics étrangers ...	40	57	92	131	82	79	c) Buitenlandse overheidsfondsen.
d) Actions de banques .....	844	895	971	1,083	1,077	1,120	d) Bankaandelen.
e) Autres titres .....	869	948	998	1,584	1,281	1,708	e) Andere fondsen.
Divers .....	1,502	4,124	3,013	717	873	909	Diversen.
Capital non versé .....	4	4	4	4	5	5	Niet gestort kapitaal.
<i>Total :</i>	<b>89,097</b>	<b>98,037</b>	<b>99,593</b>	<b>103,583</b>	<b>114,520</b>	<b>122,502</b>	<i>Totaal.</i>
Immobilisé .....	1,266	1,383	1,476	1,547	1,674	1,686	Vastgelegde middelen.
<i>Total de l'actif :</i>	<b>90,363</b>	<b>99,420</b>	<b>101,069</b>	<b>105,130</b>	<b>116,194</b>	<b>124,188</b>	<i>Totaal der activa.</i>
<b>B. Passif. — Passiva.</b>							
<b>Exigible :</b>							<b>Opvraagbaar :</b>
Créanciers privilégiés ou garantis	273	394	504	368	343	325	Bevoorrechte of gewaarborgde schuldeisers.
Emprunts au jour le jour .....	—	—	2	2	33	10	Daggeld.
Banquiers .....	8,482	6,999	7,373	6,728	7,859	9,323	Bankiers.
Maison-mère, succursales et filiales	1,431	2,212	1,583	1,495	2,254	2,269	Moederm., filial. en dochtermaat.
Acceptations .....	8,141	9,134	8,136	8,913	9,628	11,071	Geaccepteerde wissels.
Autres valeurs à payer à court terme .....	1,322	818	1,650	1,655	1,710	2,265	Andere te betalen waarden op korte termijn.
Créditeurs pour effets à l'encaissement .....	2,036	2,219	805	560	825	873	Crediteuren wegens wissels ter inkasso.
Dépôts et comptes courants :							Deposito's en crediteuren :
a) A vue et à un mois au plus .	53,144	57,510	58,967	61,870	67,260	71,575	a) Dadelijk opvraagbaar en op hoogstens 30 dagen.
b) A plus d'un mois .....	5,661	6,742	8,463	10,469	11,768	10,563	b) Op meer dan 30 dagen.
Obligations et bons de caisse ...	557	954	1,921	2,894	3,816	4,310	Obligaties en kasbons.
Montants à libérer sur titres et participations .....	555	661	641	989	633	620	Nog te storten bedragen op fondsen en participaties.
Divers .....	3,132	6,007	4,928	2,482	3,017	3,425	Diversen.
<i>Total :</i>	<b>84,734</b>	<b>93,650</b>	<b>94,973</b>	<b>98,425</b>	<b>109,146</b>	<b>116,629</b>	<i>Totaal.</i>
<b>Non exigible :</b>							<b>Niet opvraagbaar :</b>
Capital .....	3,417	3,426	3,556	3,979	4,073	4,331	Kapitaal.
Fonds indisponible par prime d'émission .....	228	186	109	157	173	175	Niet beschikbare reserve wegens uitgiftepremie.
Réserve légale (art. 13, A.R. 185)	235	236	240	251	283	293	Wettel. reserve (art. 13, K.B. 185.)
Réserve disponible .....	1,673	1,840	2,116	2,224	2,449	2,687	Beschikbare reserve.
Provisions .....	76	82	75	94	70	73	Reservefondsen.
<i>Total :</i>	<b>5,629</b>	<b>5,770</b>	<b>6,096</b>	<b>6,705</b>	<b>7,048</b>	<b>7,559</b>	<i>Totaal.</i>
<i>Total du passif :</i>	<b>90,363</b>	<b>99,420</b>	<b>101,069</b>	<b>105,130</b>	<b>116,194</b>	<b>124,188</b>	<i>Totaal der passiva.</i>

(N.B.) La situation globale ne contient en ce qui concerne les banques exerçant partiellement leur activité à l'étranger ou dans la Colonie, que les éléments d'actif et de passif des sièges belges. Les soldes des comptes ouverts par ceux-ci au nom des sièges situés à l'étranger ou dans la Colonie apparaissent sous la rubrique « Maison-mère. Succursales et Filiales ».

(N.B.) Wat de banken betreft die gedeeltelijk hun bedrijvigheid uitoefenen in het buitenland of in de Kolonie bevat de globale staat slechts de actieve en passieve bestanddelen der Belgische zetels. De saldi der rekeningen door deze geopend in naam van de zetels in het buitenland of in de Kolonie gelegen, komen voor onder de rubriek « Hoofdbank, Bijkantoren en Filialen ».

## Assurances sur la vie. — Levensverzekeringen.

### I. Nombre des entreprises (au 31 décembre). — I. Aantal ondernemingen (op 31 december).

ENTREPRISES ONDERNEMINGEN	Sociétés belges — Belgische maatschappijen							Sociétés étrangères — Buitenlandse maatschappijen						
	1949	1950	1951	1952	1953	1954	1955	1949	1950	1951	1952	1953	1954	1955
Sociétés anonymes. — Naaml. vennootsch. .	46	47	47	48	48	50	54	31	30	31	32	31	31	33
Sociétés coopératives. — Samenw. vennootsch.	3	2	2	2	1	1	1	—	—	—	—	—	—	—
Mutuelles. — Maatsch. onderl. verzekeringen	2	4	4	4	4	4	4	3	3	3	3	4	4	5
<b>Tot. :</b>	<b>51</b>	<b>53</b>	<b>(1)53</b>	<b>54</b>	<b>53</b>	<b>55</b>	<b>59</b>	<b>34</b>	<b>33</b>	<b>34</b>	<b>35</b>	<b>35</b>	<b>35</b>	<b>38</b>

(1) Ce chiffre comprend une société ayant renoncé aux opérations sur la vie, dont le retrait n'était pas encore opéré en 1951, et une autre société agréée en 1951 mais n'ayant pas encore fait d'opérations.

(1) Dit cijfer bevat één vennootschap die afgezien heeft van de verrichtingen op het leven en waarvan de uittreding nog niet voltrokken was in 1951 en één andere vennootschap aangenomen in 1951, die echter nog geen verrichtingen had gedaan.

### II. Nombre des polices et montant (1.000.000 F) des capitaux assurés. II. Aantal polissen en bedrag (1.000.000 F) van de verzekerde kapitalen.

Situation au 31 décembre  Toestand op 31 december	A. Assurances individuelles. — A. Individuele verzekeringen.						B. Assurances de groupes (2)	
	I. Assurances de capitaux. - I. Kapitaalsverzekeringen						B. Groepsverzekeringen (2)	
	a. En cas de décès. - a. Bij overlijden				b. En cas de vie. - b. Bij leven		II. Assurances de rentes	Assurances de capitaux
	Grande branche Grote verzekering		Branche populaire Volksverzekering		Grande branche Grote verzekering	Branche populaire Volks- verzekering		
Sans participation Zonder deelneming	Avec participation Met deelneming	Sans participation Zonder deelneming	Avec participation Met deelneming	Assurances de rentes			Assurances de rentes	
							Assurances de rentes	Assurances de rentes
							Kapitaals- verzekeringen	Rente- verzekeringen

#### Nombre de polices. — Aantal polissen.

##### Sociétés belges. — Belgische maatschappijen.

1950	369,954	9,321	1,853,972	(1)	10,506	8,113	13,081	—	—
1951	402,279	10,425	1,852,873	(1)	11,008	7,370	12,624	—	—
1952	431,642	11,429	1,845,641	(1)	10,748	6,478	12,520	—	—
1953	462,914	12,721	1,825,396	(1)	10,121	5,850	12,666	—	—
1954	521,012	14,898	1,799,531	(1)	10,016	5,113	12,672	—	—
1955	565,608	18,691	1,765,110	(1)	10,164	4,700	12,493	—	—

##### Sociétés étrangères. — Buitenlandse maatschappijen.

1950	207,267	71,805	598,262	103,877	6,195	7,325	2,177	—	—
1951	225,806	80,494	596,734	101,390	6,678	6,454	2,214	—	—
1952	240,481	89,640	598,132	101,083	7,064	5,590	2,223	—	—
1953	251,783	98,573	595,852	100,299	7,389	5,106	2,220	—	—
1954	264,410	105,684	576,355	96,592	7,904	4,650	2,233	—	—
1955	281,498	115,029	559,932	89,851	8,481	4,507	2,243	—	—

#### Montant (1.000.000 F) des capitaux ou des rentes assurés. — Bedrag (1.000.000 F) van de verzekerde kapitalen of renten.

##### Sociétés belges. — Belgische maatschappijen.

1950	18,218	525	5,957	(1)	278	24	77	28,471	370
1951	21,457	676	6,329	(1)	352	24	82	33,004	424
1952	24,176	795	6,651	(1)	380	23	86	39,034	470
1953	27,163	940	6,894	(1)	421	22	93	42,614	520
1954	31,295	1,168	7,081	(1)	619	21	99	46,822	561
1955	35,073	1,748	7,210	(1)	769	19	108	51,937	609

##### Sociétés étrangères. — Buitenlandse maatschappijen.

1950	9,412	4,742	1,931	1,500	266	61	26	687	39
1951	11,051	5,384	2,058	1,444	324	57	29	721	40
1952	12,476	6,052	2,210	1,426	370	52	30	854	49
1953	13,750	6,599	2,357	1,414	419	49	32	896	58
1954	15,398	7,280	2,367	1,358	543	47	34	965	65
1955	17,144	8,262	2,376	1,257	625	47	36	1,044	96

(1) Les sociétés belges ne pratiquent pas ce genre d'assurance.

(2) Les assurances de groupes sont d'introduction relativement récente en Belgique.

(1) De Belgische maatschappijen doen niet aan deze soort van verzekeringen.

(2) De groepsverzekering werd slechts vóór betrekkelijk korte tijd in België ingevoerd.

## III. Bilans (1,000.000 F). — III. Balansen (1,000.000 F).

## A. ACTIF. — A. ACTIEF.

ANNÉES	Immeubles	Prêts hypothécaires	Prêts sur police	Valeurs mobilières	Banque caisse, etc.	Intérêts et loyers à recevoir	Primes échues non encaissées	Autres actifs	Solde débiteur	Total
JAREN	Onroeren-de goederen	Hypothecaire leningen	Polis-belingen	Mobilair-waarden	Bank, kas, enz.	Te ontvangen intresten en huren	Vervallen doch niet geïnde premiën	Ander actief	Debet-saldo	Totaal
<b>Sociétés belges. — Belgische maatschappijen.</b>										
1950	426	2,277	490	7,096	171	98	8	569	5	11,140
1951	447	2,815	562	7,831	255	169	12	725	3	12,819
1952	521	3,144	577	9,199	251	104	18	1,415	2	15,231
1953	552	3,463	613	10,591	351	204	21	1,586	3	17,384
1954	598	3,846	627	12,037	356	132	22	1,679	7	19,304
1955	644	4,372	702	13,627	337	185	17	2,016	4	21,904
<b>Sociétés étrangères. — Buitenlandse maatschappijen.</b>										
1950	292	317	203	3,007	82	50	26	387	14	4,378
1951	352	532	231	3,176	89	54	27	572	17	5,050
1952	430	663	242	3,559	86	54	27	696	15	5,772
1953	492	801	261	4,019	92	61	30	767	9	6,532
1954	569	987	277	4,453	77	52	37	901	9	7,362
1955	633	1,102	301	5,026	110	56	37	928	15	8,208

## B. PASSIF. — B. PASSIEF.

ANNÉES	Cautionnement exigé	Réserves mathématiques	Réserves pour sinistres à régler	Réserve technique de participation	Réserve de garantie	Assurés participants	Autres passifs	Solde créditeur	Total
JAREN	Vereiste waarborgen	Netto wiskundige reserves	Reserve voor te vergoeden verzek. schade	Technische reserve voor deelneming	Waarborg-reserve	Verzekerden met deelneming	Ander passief	Credit-saldo	Totaal
<b>Sociétés belges. — Belgische maatschappijen.</b>									
1950	77	10,251	41	—	2	12	657	100	11,140
1951	89	11,767	51	—	3	31	753	125	12,819
1952	103	13,462	57	—	3	47	1,399	160	15,231
1953	117	15,292	65	—	1	61	1,643	205	17,384
1954	131	17,072	81	6	5	187	1,583	239	19,304
1955	152	19,498	71	31	3	107	1,781	261	21,904
<b>Sociétés étrangères. — Buitenlandse maatschappijen.</b>									
1950	35	3,769	27	7	1	20	456	63	4,378
1951	40	4,219	26	5	—	26	702	32	5,050
1952	45	4,748	26	6	1	33	874	40	5,772
1953	49	5,301	28	8	1	40	1,051	54	6,532
1954	55	5,893	27	17	7	40	1,259	64	7,362
1955	61	6,576	32	23	5	42	1,404	65	8,208

## IV. Comptes de profits et pertes (1,000.000 F). — IV. Winst- en verliesrekening (1,000.000 F).

ANNÉES	DÉBIT — DEBET					CRÉDIT — CREDIT				Total
	Capitaux, rentes et rachats payés	Frais généraux	Augmentation de la réserve mathématique	Amortissem. Divers	Solde créditeur	Primes échues	Produit des placements	Divers	Solde débiteur	
JAREN	Uitbetaalde kapit., renten en afkopen	Algemene onkosten	Vermeerdering der wiskundige reserve	Afschrijvingen Allerlei	Credit-saldo	Vervallen premiën	Opbrengst der beleggingen	Allerlei	Debet-saldo	Totaal
<b>Sociétés belges. — Belgische maatschappijen.</b>										
1950	720	341	1,207	1,525	100	1,961	469	1,458	5	3,893
1951	798	424	1,513	1,709	125	2,357	549	1,660	3	4,569
1952	904	464	1,661	1,501	160	2,594	643	1,451	2	4,690
1953	1,035	491	1,797	2,159	205	2,788	744	2,139	16	5,687
1954	1,183	544	1,912	2,431	239	3,041	856	2,405	7	6,309
1955	1,216	585	2,288	2,753	261	3,428	941	2,730	4	7,103
<b>Sociétés étrangères. — Buitenlandse maatschappijen.</b>										
1950	256	248	400	556	63	788	163	558	14	1,523
1951	292	289	451	716	32	879	187	697	17	1,780
1952	308	315	531	894	40	960	227	886	15	2,088
1953	352	329	556	1,025	54	1,044	257	1,006	9	2,316
1954	400	362	601	1,173	64	1,152	298	1,141	9	2,600
1955	394	386	679	1,391	64	1,239	332	1,328	15	2,914



## Valeur nominale des monnaies fabriquées et mises en circulation (1000 F). Nominale waarde der geslagen en in omloop gebrachte munt (1000 F).

(Source : Ministère des Finances)

(Bron : Ministerie van Financien)

MONNAIES MUNTSTUKKEN	Valeur nominale des monnaies fabriquées et mises en circulation Nominale waarde der geslagen en in omloop gebrachte munt					Valeur totale depuis 1932 Totale waarde sedert 1832	Pièces démonéti- sées et refondues Gedemone- tiseerde en her- smolten muntstuk- ken	Reste en monnaies ayant cours légal au 31 décembre Blijft over in wettelijke gang- bare munt op 31 december		
	1832- 1860	1861- 1880	1881- 1954	1955	1956			1954	1955	1956
<i>Pièces d'or :</i>										
<i>Goudstukken :</i>										
10 F .....	1,005	—	—	—	—	1,005	1,005	—	—	—
20 F .....	—	573,551	15,446	—	—	588,997	—	588,997	588,997	—
25 F .....	13,641	—	—	—	—	13,641	13,641	—	—	—
<i>Tot. :</i>	14,646	573,551	15,446	—	—	603,643	14,646	588,997	588,997	588,997
<i>Pièces d'argent :</i>										
<i>Zilverstukken :</i>										
20 centimes .....	626	—	—	—	—	626	626	—	—	—
25 centimes .....	617	—	—	—	—	617	617	—	—	—
50 centimes .....	2,748	4,448	14,734	—	—	21,931	21,931	—	—	—
1 F .....	4,559	12,807	55,229	—	—	72,094	72,094	—	—	—
2 F .....	4,511	16,026	14,900	—	—	35,437	35,437	—	—	—
2 1/2 F .....	6,803	355,034	—	—	—	6,803	6,803	—	—	—
5 F .....	140,644	355,034	—	—	—	495,678	495,678	—	—	—
20 F .....	—	—	740,209	—	—	740,209	740,209	—	—	—
20 F (A. R. 15-10-1948) (B. R. 15-10-1948) .....	—	—	698,250	426,000	—	1,124,250	150	698,150	1,124,150	1,124,100
50 F commémoratives 1935 herdendingstukken 1935 .....	—	—	14,044	—	—	14,044	14,044	—	—	—
50 F (A. R. 15-10-1948) (B. R. 15-10-1948) .....	—	—	177,157	—	—	177,157	177,157	—	—	—
100 F (A. R. 15-10-1948) (B. R. 15-10-1948) .....	—	—	918,300	295,500	—	1,213,800	550	917,950	1,213,850	1,213,250
<i>Tot. :</i>	160,508	387,815	3,874,823	918,700	—	5,341,847	1,567,197	2,857,500	3,775,300	3,774,650
<i>Pièces de cuivre :</i>										
<i>Koperstukken :</i>										
1-2-5-10 centimes. <i>Tot. :</i>	6,034	2,541	1,381	—	—	9,955	9,955	—	—	—
<i>Pièces en Cu-Ni et maillechort :</i>										
<i>Nikkelkoper- en nieuwe zilverstukken :</i>										
5-10-25 centimes .....	—	6,599	79,281	—	—	85,880	66,088	46,705	44,819	19,792
5 F (A. R. 15-10-1948) (B. R. 15-10-1948) .....	—	—	627,580	67,580	—	695,160	230	627,390	694,950	694,930
1 F (idem) .....	—	—	248,650	15,900	20,035	284,585	35	248,625	264,525	284,550
<i>Tot. :</i>	—	6,599	955,511	83,480	20,035	1,065,625	66,353	922,720	1,004,294	999,272
<i>Pièces de zinc (1) :</i>										
<i>Zinkstukken (1) :</i>										
5-10-25-50 cent ; 1-5 F <i>Tot. :</i>	—	—	681,363	—	—	681,363	662,979	35,553	31,965	18,384
<i>Pièces de nickel :</i>										
<i>Nikkelstukken :</i>										
50 centimes .....	—	—	33,326	—	—	33,326	33,326	—	—	—
1 F .....	—	—	219,510	—	—	218,510	219,510	—	—	—
2 F .....	—	—	35,004	—	—	35,004	35,004	—	—	—
5 F .....	—	—	305,850	—	—	305,350	303,747	1,643	1,628	1,603
10 F .....	—	—	56,990	—	—	56,990	56,990	—	—	—
20 F .....	—	—	379,580	—	—	379,580	379,580	—	—	—
<i>Tot. :</i>	—	—	1,029,760	—	—	1,029,760	1,028,157	1,643	1,628	1,603
<i>Pièces de bronze :</i>										
<i>Bronzstukken :</i>										
20 centimes .....	—	—	3,050	9,806	—	12,856	2	3,048	12,854	52,710
50 centimes .....	—	—	32,950	16,945	2,820	52,715	5	32,945	49,890	12,854
<i>Tot. :</i>	—	—	36,000	26,751	2,820	65,571	7	35,993	62,744	65,564
<i>Pièces d'acier de 2 F (2)</i>										
<i>Staalstukken van 2 F (2) .....</i>	—	—	50,000	—	—	50,000	50,000	—	—	—
<i>Total général - Algemeen totaal :</i>	181,188	970,506	6,644,284	1,028,931	22,855	8,847,764	3,399,294	4,442,406	5,464,928	5,448,470

(1) Pièces émises pendant les guerres 1914-1918 et 1940-1945  
(2) Pièces émises à Londres pendant la guerre 1940-1945

(1) Stukken uitgegeven tijdens de oorlogen 1914-1918 en 1940-1945  
(2) Stukken uitgegeven te Londen tijdens de oorlog 1940-1945.



# Banque Nationale de Belgique. — Nationale Bank van België.

## I. BILANS au 31 décembre (1000 F) - I. BALANSEN op 31 december (1.000 F)

(Source : Banque Nationale de Belgique)

(Bron : Nationale Bank van België)

SPÉCIFICATIONS	AANDUIDING				
	1952	1953	1954	1955	1956
Encaisse en or .....	35,180,647	38,786,506	38,910,934	46,384,880	46,247,395
Avoirs sur l'étranger .....	1,431,581	902,860	3,338,536	258,576	995,134
Créances sur l'étranger dans le cadre d'accords de paiements :					
avec provision spéciale .....	3,871,766	2,817,208	8,596,250	9,137,500	9,742,650
sans provision spéciale .....	10,065,625	10,622,592			
convention du 28-11-1952 .....	1,013,259				
a) U.E.P. .....	1,639,646	941,897	708,965	712,397	422,297
b) Pays membres de l'U.E.P. .....	646,242	304,315	579,837	821,197	771,316
c) Autres pays .....	1,476,752	20,150	1,447,779	515	89,133
Débiteurs pour change et or, à terme .....	2,492,500	1,994,000			
Devises étrangères et or à recevoir .....	9,152,065	8,319,399	9,511,684	8,399,312	11,394,363
Effets commerciaux sur la Belgique .....	394,067	720,975	290,894	209,983	453,066
Avances sur fonds publics .....					
Effets publics (art. 20 des statuts. Convention des 14-9-1948 et 15-4-1952).	6,035,000	7,970,000	7,895,000	8,800,000	5,900,000
a) certificats du Trésor .....					
b) effets émis par des organismes dont les engagements sont garantis par l'Etat .....	445,000		1,183,000	783,000	1,836,000
c) autres effets publics .....	225,000	70,200	44,000	118,000	89,000
Monnaies divisionnaires et d'appoint .....	344,795	246,469	547,707	699,800	690,230
Mobilisation de comptes spéciaux U.E.P. (arrêtés 22-3-1952 et 26-7-1952) .....	165,729	227,379			
Avoir à l'Office des Chèques Postaux : Compte A .....	1,726	1,768	1,868	1,058	1,286
Compte B .....	803,000	468,000	240,000		
Créance consolidée sur l'Etat (art. 3 § b, de la loi du 28-7-1948) .....	34,762,630	34,660,495	34,660,495	34,660,495	34,660,495
Fonds publics (art. 18 et 21 des statuts) .....	1,478,154	1,677,627	1,792,053	1,914,327	2,072,261
Valeurs à recevoir .....	166,527	130,110	151,409	171,250	395,248
Immeubles, matériel et mobilier .....	888,602	966,503	1,060,455	1,179,301	1,318,151
Valeurs de la Caisse de Pensions du Personnel .....	673,678	707,158	743,761	810,051	885,335
Valeurs amorties et à réaliser .....					
Comptes transitoires .....	225,233	270,045	175,697	223,720	196,396
<b>Total de l'actif :</b>	<b>113,579,224</b>	<b>112,825,656</b>	<b>111,890,324</b>	<b>115,285,362</b>	<b>121,145,488</b>

(Source : Banque Nationale de Belgique)

(Bron : Nationale Bank van België)

SPÉCIFICATIONS	PASSIF. — PASSIEF.					AANDUIDING
	1952	1953	1954	1955	1956	
Billets en circulation .....	97,783,668	101,591,891	102,678,692	107,555,750	111,533,161	Bankbiljetten in omloop.
Comptes courants et divers :						Rekeningen courant en diversen :
Trésor public : Compte ordinaire .....	23,647	26,711	28,510	11,423	10,471	Schatkist : Gewone rekening.
Comptes Accord de Coopération économique .....	1,340,802	193,428	88,420	56,465	27,911	Rekeningen Accoord voor Economische Samenwerking.
Organismes régis par une loi spéciale et pouvoirs publics .....	405,354	363,875	268,970	276,599	320,074	Organismen door bijzondere wet beheerd en openbare besturen.
Banques en Belgique .....	2,446,048	2,143,202	1,996,864	1,888,281	1,663,168	Banken in België.
Banques à l'étranger : comptes ordinaires .....	476,427	920,452	1,034,477	1,71,035	229,330	Banken in het buitenland : gewone rekeningen.
Particuliers .....	252,906	260,733	280,186	347,683	321,165	Particulieren.
Valeurs à payer .....	447,034	464,708	361,922	390,141	449,810	Te betalen waarden.
Engagements envers l'étranger dans le cadre d'accords de paiement :						Verbindtissen tegenover het buitenland in het kader van betalingsakkoorden :
Pays membres de l'U. E. P. ....	1,471,463	352,123	71,288	277,340	751,565	Landen, leden van de E. B. U.
Autres pays (a) .....	76,427	226,511	222,484	747,240	273,251	Andere landen : (a)
(b) .....	803,000	468,000	240,000			(b)
<b>Total des engagements à vue :</b>	<b>105,526,776</b>	<b>107,011,634</b>	<b>107,271,813</b>	<b>111,721,957</b>	<b>115,979,906</b>	<b>Totaal der verbindtissen op zich.</b>
Comptes spéciaux pour avances U.E.P. (arrêtés 22-3-52 et 26-7-52) .....	3,871,766	2,817,208	—	—	—	Bijzondere rekeningen voor voorschotten E. B. U. (Besluiten 22-3-1952 en 26-7-1952).
Provision spéciale :						Speciale provisie :
Convention du 14-9-1954 : S.N.C.I. ....	—	—	—	—	275,000	Overeenkomst van 14-9-1954 : S.N.C.I.
Devises étrangères et or à livrer .....	1,482,972	32,126	1,498,239	71,062	1,551,226	Te leveren deviezen en goud,
Caisse de Pensions du Personnel .....	673,678	707,158	743,761	810,051	885,334	Pensioenkas van het personeel.
Comptes transitoires .....	106,400	199,921	143,391	283,789	289,124	Overgangsrekeningen.
Capital .....	400,000	400,000	400,000	400,000	400,000	Kapitaal.
Fonds de réserve :						Reservefonds :
Réserva statutaire .....	231,993	256,395	283,227	314,746	349,272	Statutaire reserve.
Fonds de prévision .....	234,410	242,415	243,150	245,293	247,000	Voorzieningsfonds.
Compte d'amortissement des immeubles, matériel et mobilier .....	788,602	866,503	960,455	1,079,301	1,208,096	Rekening der afschrijvingen op gebouwen, materieel en meubelen.
Bénéfice net à répartir .....	262,627	292,296	336,288	359,163	360,530	Te verdelen netto-winst.
<b>Total du passif:</b>	<b>113,579,224</b>	<b>112,825,656</b>	<b>111,880,324</b>	<b>115,285,362</b>	<b>121,145,488</b>	<b>Totaal van de passiva.</b>

## II. Stock monétaire intérieur au 31 décembre. — II. Binnenlandse geldhoeveelheid op 31 december.

(Source : B.N.B.)

(millions de F. — milloenen F.)

(Bron : N.B.B.)

	1950	1951	1952	1953	1954	1955	1956
<b>Monnaie fiduciaire :</b>							
1. Billets et monnaies du Trésor .....	5,051	5,631	5,851	5,870	5,934	5,580	5,402
2. Billets de la B.N.B. ....	88,599	94,967	97,784	101,592	102,679	107,556	111,533
3. <i>Stock de monnaie fiduciaire</i> (1) .....	92,262	99,085	102,001	105,925	106,660	110,759	114,351
<b>Monnaie scripturale détenue par :</b>							
4. le Trésor et les pouvoirs publics subordonnés ...	6,491	7,438	7,474	7,122	7,451	7,876	6,448
5. les entreprises et particuliers (2)	953	692	655	624	536	614	635
5a Comptes courants à la B.N.B. ....	17,660	18,169	18,058	19,855	20,553	20,998	21,871
5c Dépôts à vue et à un mois au plus dans les banques et établissements paraétatiques ....	38,734	43,163	46,353	46,765	48,405	52,482	55,562
<b>Total :</b>	57,347	62,024	65,066	67,244	69,494	74,094	78,068
6. <i>Stock de monnaie scripturale</i> (4 + 5) .....	63,838	69,462	72,540	74,366	76,945	81,970	84,516
7. <b>Total du stock monétaire</b> (3 + 6) .....	<b>156,100</b>	<b>168,547</b>	<b>174,541</b>	<b>180,291</b>	<b>183,605</b>	<b>192,729</b>	<b>198,867</b>
8. Pourcentage de monnaie fiduciaire .....	59,1	58,8	58,4	58,8	58,1	57,5	57,5

**Chartaal geld :**

1. Biljetten en munten van de Schatkist.
2. Biljetten van de N.B.B.
3. *Chartale geldhoeveelheid* (1).

**Giraalgeld in handen van :**

4. de schatkist en de lagere publiekrechtelijke lichamen.
5. de bedrijven en particulieren (2).
- 5a Rekeningen-courant bij de N.B.B.
- 5b Tegoeden op Postcheckrekening.
- 5c Directe opeishare deposito's en op ten hoogste 30 dagen bij de banken en parastatale instellingen.

**Totaal.**

6. *Girale geldhoeveelheid* (4 + 5).

7. *Totale geldhoeveelheid* (3 + 6).

8. Procent chartaal geld.

(1) Déduction faite des encaisses des organismes émetteurs de monnaie.

(2) Y compris des organismes paraétatiques administratifs.

(1) Onder aftrek van de kasvoorraden der geldscheppende instellingen.

(2) Incl. administratieve parastatale instellingen.

III. Vitesse de circulation de la monnaie scripturale en Belgique <sup>(1)</sup>  
 III. Snelheid van de girale geldsomloop in België <sup>(1)</sup>

Années	Janvier Januari	Février Februari	Mars Maart	Avril April	Mai Mei	Juin Juni	Juillet Juli	Août Augustus	Septembre September	Octobre October	Novembre November	Décembre December	Jaren
1951 .....	1.76	1.75	1.96	1.87	1.90	1.88	1.86	1.79	1.67	1.83	1.85	1.94	1951
1952 .....	1.94	1.89	1.81	1.74	1.75	1.73	1.81	1.58	1.62	1.69	1.59	1.87	1952
1953 .....	1.66	1.60	1.70	1.72	1.64	1.77	1.83	1.61	1.59	1.80	1.59	1.86	1953
1954 .....	1.66	1.78	1.86	1.78	1.71	1.84	1.95	1.70	1.78	1.81	1.89	2.15	1954
1955 .....	1.90	1.75	1.93	1.96	1.88	2.01	2.02	1.90	1.90	1.96	1.86	2.21	1955
1956 .....	2.01	1.82	1.89	2.06	2.02	2.09	2.01	1.83	1.79	2.07	2.05	2.17	1956

(1) Pour la méthode de calcul, voir : « Bulletin d'Information et de Documentation » de la B.N.B., octobre 1950, p. 222.

(1) Voor de berekeningsmethode, zie : « Tijdschrift voor Documentatie en Voorlichting » van de N.B.B., oktober 1950, blz. 222.

IV. Circulation moyenne des billets de banque (1,000 F).  
 IV. Gemiddelde bankbiljettenomloop (1,000 F).

SPECIFICATIONS	1949	1950	1951	1952	1953	1954	1955	1956	OP SOMMING
Billets de 1,000 F .....	63,641,513	66,173,001	69,798,726	76,544,143	81,388,127	85,996,695	90,518,532	93,534,676	Biljetten van 1,000 F.
» 500 F .....	12,676,648	12,372,925	11,447,133	11,104,432	9,500,543	7,155,816	7,560,332	7,880,746	» 500 F.
» 100 F .....	8,950,155	8,354,867	7,594,941	7,750,766	7,425,960	6,962,294	6,335,889	6,431,455	» 100 F.
» 50 F (1) .....	1,665,080	1,146,904	1,098,390	1,060,442	1,069,386	978,178	845,649	842,740	» 50 F (1).
» 20 F (1) .....	1,039,899	1,008,732	984,844	1,022,621	1,013,703	927,444	795,930	782,341	» 20 F (1).
» 10 F (1) .....	182,242	36,663	(2) 30,153	—	—	—	—	—	» 10 F (1).
» 5 F (1) .....	93,417	39,692	(2) 32,860	—	—	—	—	—	» 5 F (1).
<b>Total :</b>	<b>88,248,954</b>	<b>89,132,784</b>	<b>90,987,047</b>	<b>97,482,404</b>	<b>100,397,719</b>	<b>102,020,427</b>	<b>106,056,332</b>	<b>109,471,958</b>	<b>Totaal.</b>

(1) Billets circulant pour le compte du Trésor.

(1) Biljetten in omloop voor rekening van de Schatkist.

(2) Ne circulent plus depuis le 1<sup>er</sup> novembre 1951.

(2) Niet meer gangbaar sedert 1 november 1951.

**Situation du Fonds Monétaire (loi du 12 juin 1930) au 31 décembre (1.000 F)**  
**Toestand van het Muntfonds (wet van 12 juni 1930) op 31 december. (1.000 F)**

	1952	1953	1954	1955	1956	
<b>BILAN</b>						<b>BALANS</b>
<b>Actif.</b>						<b>Actief.</b>
Compte courant au Trésor public . . . . .	2,011,121	1,618,704	919,395	311,806	244,656	Rekening courant in 's Rijks Schatkist.
C. C. P. du Commissariat des Monnaies	404	349	486	426	267	Postrekening van het Muntwezen.
Reliquat d'avances en numéraire faites au Commissariat des Monnaies . . . . .	459	554	645	667	611	Saldo van voorschotten in muntspecie aan het Muntwezen.
Portefeuille-titres (loi du 12 juin 1930, art. 6, loi du 14 avril 1933, art. 8) . . . . .	3,494,029	3,852,605	4,331,731	4,580,887	4,528,921	Effecten-portefeuille (wet van 12-6-1930, art. 6, wet van 14-4-1933, art. 8).
Métaux incorporés dans les monnaies frappées ou en cours de fabrication . . . . .	835,650	927,052	1,115,703	1,116,667	1,134,873	Metalen vermengd in de geslagen munten of in de aanmunting.
Métal incorporé dans les fabrications pour compte de tiers, non encore payé . . . . .	—	—	59	—	94	Nog niet betaalde metalen, vermengd in fabricaties voor rekening van derden.
Sommes versées à l'Office central de la petite épargne en exécution de la loi du 7 décembre 1934 . . . . .	215,000	215,000	215,000	200,000	200,000	Sommen gestort aan het Centraal Bu- reau voor de Kleine Spaarders ter uit- voering van de wet van 7-12-1934.
Produits restant à encaisser . . . . .	74,863	79,502	96,434	97,873	99,980	Nog te incasseren opbrengsten.
<b>Passif.</b>	<b>6,631,526</b>	<b>6,693,766</b>	<b>6,679,453</b>	<b>6,308,326</b>	<b>6,209,402</b>	<b>Passief.</b>
<b>Circulation.</b>						<b>Omloop.</b>
Billets de 20 et de 50 francs . . . . .	2,394,202	2,183,201	2,081,201	1,879,701	1,855,701	Biljetten van 20 en 50 frank.
Monnaies divisionnaires métalliques (1) .	3,339,169	3,599,818	3,768,103	3,617,168	3,468,463	Metalen deelmunt (1).
Jetons-bons monétaires (2) . . . . .	27,605	—	—	—	—	Muntpenningbons (2).
Monnaies d'appoint . . . . .	95,805	87,053	85,306	82,833	77,390	Pasmunt.
Bonis de métal aux inventaires . . . . .	821	740	678	1,010	603	Batig saldo in metaal bij de inventarissen.
Résultat bénéficiaire des réalisations de titres . . . . .	55,416	61,896	90,846	45,423	52,713	Batige uitkomst der verzilveringen van effecten.
Jetons-bons monétaires (1 et 0,50 franc) (3) démonétisés (en valeur nominale) .	22,475	34,404	14,404	14,403	14,403	Gedemonetiseerde muntpenningbons (1 en 0,50 frank) (3) (nominale waarde).
Pièces d'argent démonétisées (en valeur nominale) . . . . .	3,276	3,269	3,255	3,254	3,254	Gedemonetiseerde zilverstukken (nomi- nale waarde).
Monnaies divisionnaires (5, 2 et 1 franc) démonétisées (en valeur nominale) . . . . .	153,458	153,440	73,440	73,438	73,437	Gedemonetiseerde metalen deelmunt (5, 2 en 1 frank) (nominale waarde).
Billets démonétisés . . . . .	168,235	168,213	8,147	8,146	8,096	Gedemonetiseerde biljetten.
Monnaies d'appoint démonétisées . . . . .	—	5,922	5,922	5,922	5,922	Gedemonetiseerde pasmunt.
Dépenses restant à payer . . . . .	21,475	27,978	29,219	4,485	4,602	Nog te betalen uitgaven.
Plus-value des métaux démonétisés . . . . .	167,423	167,424	167,423	167,425	184,347	Meerwaarde van gedemonetiseerde me- talen.
Métal à livrer par l'Hôtel des Monnaies, mais déjà payé . . . . .	3	—	164	—	6	Metaal door het Muntfonds te leveren, maar reeds betaald.
Revenus à reporter . . . . .	70,697	75,661	92,188	93,912	96,131	Inkomsten over te dragen.
Excédent des revenus sur les charges . . . . .	111,466	124,747	259,157	311,206	364,334	Meer inkomsten dan lasten.
	<b>6,631,526</b>	<b>6,693,766</b>	<b>6,679,453</b>	<b>6,308,326</b>	<b>6,209,402</b>	
<b>COMPTE DES RESULTATS</b>						<b>RESULTATEN REKENING</b>
<b>Débit.</b>						<b>Debet.</b>
Frais de fabrication . . . . .	22,818	12,149	17,648	10,122	6,953	Fabricagekosten.
Frais de gestion du portefeuille . . . . .	507	555	562	462	—	Beheerskosten van effectenportefeuille.
Entretien de la circulation des billets . . . . .	6,670	15,115	11,253	7,933	6,411	Onderhoud van de biljettenomloop.
Intérêts courus payés sur titres achetés .	8,434	9,637	12,842	10,670	317	Gelopen interesten betaald op aange- kochte effecten.
Excédent des revenus au 31 décembre	111,467	124,747	134,411	176,795	130,793	Inkomstenexcedent op 31 december.
<b>Crédit.</b>	<b>149,896</b>	<b>162,203</b>	<b>176,716</b>	<b>205,982</b>	<b>144,474</b>	<b>Crediet.</b>
Intérêts échus et encaissés . . . . .	138,974	160,664	175,040	201,398	141,896	Vervallen en geïncasseerde interesten.
Bénéfice sur fabrications monétaires pour compte de tiers . . . . .	640	388	290	931	582	Winsten op muntfabricage voor rekening van derden.
Bénéfice sur vente de métaux à l'in- dustrie belge . . . . .	10,282	1,147	1,385	3,652	1,996	Winsten op verkoop van metalen aan de Belgische nijverheid.
Résultats acquis sur dons . . . . .	—	4	1	1	—	Winsten op giften.
	<b>149,896</b>	<b>162,203</b>	<b>176,716</b>	<b>205,982</b>	<b>144,474</b>	

(1) 100, 50, 20, 5, 1 et 0,50 franc.  
(2) 0,50 franc.  
(3) Au 31 décembre 1952 : 1 franc.

(1) 100, 50, 20, 5, 1 en 0,50 frank.  
(2) 0,50 frank.  
(3) Op 31 december 1952 : 1 frank.

## Mouvement des Chèques postaux. — Postcheque -en Giroverkeer.

(Millions de francs. — Millioenen frank.)

(Source : Office des Chèques postaux)

(Bron : Postcheque- en Girodienst)

ANNÉES JAREN	Nombre de comptes à fin d'année Aantal rekeningen per einde van de jaar	Avoir global Totaal tegoed	Avoir des particuliers (1) Tegoed van particul. (1)	Crédit — Credit		Débit — Debet		Mouvement général Algemene beweging	Vitesse de circulation Omloop-snelheid (2)
				Versements Stor-tingen	Vire-ments Overschrij-vingen	Chèques et divers Chèques en divers.	Vire-ments Over-schrijv.		
		Moyenne journalière Daggemiddelde							
1939	447,267	3,854	(3) 3,242	59,543	157,345	58,996	157,454	433,338	4.66
1940	461,719	4,816	(3) 4,084	41,824	111,219	40,946	111,229	306,218	3.28
1941	456,699	6,563	4,370	55,655	186,714	53,320	186,714	482,402	3.02
1942	473,271	7,949	5,362	57,363	209,278	57,178	209,278	533,098	2.73
1943	495,566	8,581	6,383	69,947	237,239	68,794	237,239	613,218	2.91
1944	508,868	10,836	8,329	65,049	200,670	60,823	200,670	527,213	2.24
1945	554,315	17,460	13,853	95,726	329,861	86,538	329,861	841,986	2.61
1946	603,427	24,153	16,985	160,114	580,201	154,226	580,201	1,474,751	2.91
1947	617,079	26,371	18,318	221,812	679,784	222,732	679,784	1,804,113	3.25
1948	629,485	27,831	20,148	265,041	721,902	263,869	721,902	1,992,715	3.36
1949	632,415	27,972	20,427	275,379	737,121	275,355	737,121	2,024,976	3.31
1950	637,348	27,100	19,564	276,444	741,871	278,519	741,871	2,038,705	3.44
1951	641,104	27,377	20,222	313,507	831,173	312,073	831,173	2,287,926	3.75
1952	651,839	28,134	19,220	334,631	860,843	335,996	860,843	2,392,313	3.74
1953	664,412	27,818	19,514	344,341	862,865	343,189	862,865	2,413,260	3.81
1954	678,398	27,780	19,395	356,143	888,869	354,540	888,869	2,488,421	3.86
1955	703,217	28,262	19,756	365,613	914,692	364,079	914,692	2,559,076	3.86
1956	741,917	29,822	21,377	391,850	983,236	392,722	983,236	2,751,044	3.90

(1) Avoirs libres à partir d'octobre 1944.

(2) Rapport par mois, type de 25 jours, du mouvement du débit à l'avoir journalier moyen.

(3) Y compris les avoirs des comptables de l'Etat autres que ceux des Finances

(1) Vrije tegoeden vanaf oktober 1944.

(2) Verhouding per type maand van 25 dagen, van de debet-omzet tot het gemiddeld dagelijks tegoed.

(3) Inbegrepen de tegoeden van de Rijkscomptabellen andere dan degene van Financiën.

## Activité des Chambres de Compensation. — Bedrijvigheid der Verrekenkamers

(Source : Banque Nationale de Belgique)

(Bron : Nationale Bank van België)

ANNÉES JAREN	Nombre de chambres en fin d'année Aantal kamers op het einde van het jaar	Mouvement général Algemene beweging				Détail du mouvement à Bruxelles Gedetailleerde beweging te Brussel					
		Bruxelles et province Brussel en provincie		Bruxelles Brussel		Call-money		Virements, chèques, lettres de change, promesses, quittances, etc Overschrijvingen, chèques, wisselbr. promessen, kwijtschrijvingen, enz		Autres Andere	
		Nombre de pièces compensées Aantal verrekende stukken	Capitaux compensés (milliards) Verrekende kapitalen (milliarden)	Nombre de pièces compensées Aantal verrekende stukken	Capitaux compensés (milliards) Verrekende kapitalen (milliarden)	Nombre de pièces compensées Aantal verrekende stukken	Capitaux compensés (milliards) Verrekende kapitalen (milliarden)	Nombre de pièces compensées Aantal verrekende stukken	Capitaux compensés (milliards) Verrekende kapitalen (milliarden)	Nombre de pièces compensées Aantal verrekende stukken	Capitaux compensés (milliards) Verrekende kapitalen (milliarden)
		× 1 000		× 1 000		× 1 000		× 1.000		× 1.000	
1935	38	3,882	300	1,880	223	..	..	..	..	..	..
1936	38	3,914	324	1,890	243	..	..	..	..	..	..
1937	38	4,115	373	2,000	272	..	..	..	..	..	..
1938	38	3,984	386	1,966	291	..	..	..	..	..	..
1939	38	3,639	382	1,757	290	..	..	..	..	..	..
1940	38	1,447	349	729	294	..	..	..	..	..	..
1941	38	1,241	389	589	319	..	..	..	..	..	..
1942	38	1,276	419	597	335	..	..	..	..	..	..
1943	38	1,372	578	682	477	..	..	..	..	..	..
1944	38	1,037	576	499	476	..	..	..	..	..	..
1945	38	1,190	874	515	741	..	..	..	..	..	..
1946	38	2,013	1,645	894	1,420	..	..	..	..	..	..
1947	38	2,587	2,539	1,163	2,130	30	1,478	1,089	545	44	107
1948	38	3,090	3,115	1,432	2,578	34	1,786	1,356	680	42	112
1949	38	3,387	2,906	1,635	2,382	46	1,573	1,545	687	44	122
1950	38	3,670	2,885	1,770	2,341	39	1,465	1,680	737	51	139
1951	38	3,984	3,418	1,911	2,736	28	1,682	1,829	903	54	151
1952	38	4,089	3,791	1,966	3,085	30	1,908	1,878	1,016	58	161
1953	38	4,219	3,575	1,996	2,904	29	1,857	1,912	907	55	140
1954	38	4,513	3,419	2,117	2,757	28	1,658	2,038	958	51	141
1955	38	4,799	3,414	2,277	2,743	26	1,598	2,195	1,007	56	138
1956	38	5,232	3,607	2,562	2,848	25	1,526	2,479	1,134	58	188

## Caisse Générale d'Épargne et de Retraite sous la garantie de l'État. Algemene Spaar- en Lijfrentekas onder waarborg van de Staat.

(Source : C. G. E. R.) I. Service de la Caisse d'Épargne. — I. Dienst der Spaarkas. (Bron : A.S.L.K.)

RUBRIQUES	1951	1952	1953	1954	1955	1956	RUBRIEKEN
<b>1. Bureaux ouverts.</b>							<b>1. Open kantoren.</b>
Administr. centr. et succurs. agences de la Banque Nat.	43	43	43	43	43	44	Centraal bestuur en succurs. agentsch. der Nat. Bank.
Bureaux de poste .....	1,509	1,510	1,513	1,516	1,520	1,525	Postkantoren.
<b>Total :</b>	<b>1,552</b>	<b>1,553</b>	<b>1,556</b>	<b>1,559</b>	<b>1,563</b>	<b>1,569</b>	<b>Totaal.</b>
<b>2. Livrets</b>							<b>2. Spaarboekjes.</b>
A) Créés : Admin. centr. et succursales ; agences de la Banque Nationale .....	22,258	29,710	25,445	25,047	22,368	21,663	A) Uitgereikt door : Centr. best. en succ. ; agentsch. der Nationale Bank.
Bureaux de poste .....	257,877	273,207	284,241	280,299	226,734	243,104	Postkantoren.
<b>Total :</b>	<b>280,135</b>	<b>302,917</b>	<b>309,686</b>	<b>305,346</b>	<b>249,102</b>	<b>264,767</b>	<b>Totaal.</b>
B) Soldés .....	198,113	202,066	309,984	986,729	232,898	225,259	B) Afbetaald.
C) Existant au 31 décembre :							C) Bestaande op 31 december :
a) Dans les bureaux : de l'administr. centrale et succurs. ; des agences de la Banque Nationale de poste .....	646,882	658,580	569,249	461,766	457,758	455,152	a) In de kantoren : van het centr. bestuur en succ. en agentsch. der Nationale Bank.
<b>Total :</b>	<b>7,127,860</b>	<b>7,228,711</b>	<b>7,228,413</b>	<b>6,547,030</b>	<b>6,563,234</b>	<b>6,602,742</b>	<b>Totaal.</b>
b) Au profit de : particuliers .....	7,122,116	7,223,062	7,222,827	6,541,547	6,557,757	6,597,366	b) Op naam van : particulieren.
communes, établissem. publics ou autres (2) ..	(1)	(1)	(1)	(1)	(1)	(1)	gemeenten, openbare of andere instellingen (2).
<b>Total :</b>	<b>5,744</b>	<b>5,649</b>	<b>5,586</b>	<b>5,483</b>	<b>5,477</b>	<b>5,376</b>	<b>3. Aantal stortingen (3).</b>
<b>3. Nombre de versements (3).</b>							a) Centr. best. en succ. ; agent. der Nationale Bank.
a) Admin. centr. et succ. ; ag. de la Banque Nationale ...	277,886	384,209	420,416	433,887	410,980	422,871	Postkantoren.
Bureaux de poste .....	4,449,903	4,865,814	5,310,493	5,451,939	3,799,382	4,297,968	<b>Totaal.</b>
<b>Total :</b>	<b>4,727,789</b>	<b>5,250,023</b>	<b>5,730,909</b>	<b>5,885,826</b>	<b>4,210,362</b>	<b>4,720,839</b>	b) Particulieren.
b) Particuliers .....	4,725,638	5,247,529	5,728,702	5,883,642	4,208,223	4,718,872	Gem., openb. en and. inst.
Comm., étab. publ. ou aut.	2,151	2,494	2,207	2,184	2,139	1,967	<b>4. Aantal terugbetalingen (3)</b>
<b>4. Nombre de remboursements (3).</b>							Particulieren.
Particuliers .....	1,237,644	1,182,160	1,297,100	1,298,644	1,365,312	1,348,034	Gem., openb. en andere instell.
Comm., étab. publ. ou autres	1,324	1,273	1,260	1,379	1,287	1,229	<b>Totaal.</b>
<b>Total :</b>	<b>1,238,968</b>	<b>1,183,433</b>	<b>1,298,360</b>	<b>1,300,023</b>	<b>1,366,599</b>	<b>1,349,263</b>	<b>5. Saldo inlagen op 31 décembre van 't voorgaande jaar.</b>
<b>5. Solde des dépôts au 31 déc. de l'année précédente</b>							Particulieren.
Particuliers .....	32,765,216	34,841,680	40,747,811	45,493,210	49,459,208	52,353,699	Gem., open. en and. instelling.
Comm., étab. publ. ou autres	2,849,724	3,614,938	3,937,768	4,390,391	4,363,431	4,439,686	<b>Totaal.</b>
<b>Total :</b>	<b>35,614,940</b>	<b>38,456,618</b>	<b>44,685,579</b>	<b>49,883,601</b>	<b>53,822,639</b>	<b>56,793,385</b>	<b>6. Bedrag der stortingen (1,000 F) (3)</b>
<b>6. Montant des versements (1,000 F) (3)</b>							Van de particulieren.
Des particuliers .....	9,270,781	12,958,473	13,204,167	13,382,955	13,624,109	14,518,235	Van de gem., op. en and. inst.
Des com. étab. publ. ou autres	1,282,499	1,371,408	1,534,096	1,594,423	2,101,183	1,881,858	<b>Totaal.</b>
<b>Total :</b>	<b>10,553,280</b>	<b>14,329,881</b>	<b>14,738,263</b>	<b>14,977,378</b>	<b>15,725,292</b>	<b>16,400,093</b>	<b>7. Bij te schrijven interesten ten bate : (1,000 F).</b>
<b>7. Intérêts à capitaliser au profit : (1,000 F)</b>							Van de particulieren.
Des particuliers .....	939,878	1,075,357	1,225,801	1,346,538	1,445,996	1,555,432	Van de gem., de openbare en andere instellingen.
Des comm., des établissem. publics ou autres .....	87,768	108,951	126,251	136,114	126,591	143,497	<b>Totaal.</b>
<b>Total :</b>	<b>1,027,646</b>	<b>1,184,308</b>	<b>1,352,052</b>	<b>1,482,652</b>	<b>1,572,587</b>	<b>1,698,929</b>	<b>8. Totaal 5 + 6 + 7 :</b>
<b>8. Total 5 + 6 + 7 :</b>							Particulieren.
Particuliers .....	42,975,875	48,875,510	55,177,779	60,222,703	64,529,313	68,427,366	Gem., op. en and. instellingen.
Comm., étab. publ. ou autres	4,219,991	5,095,297	5,598,115	6,120,928	6,591,205	6,465,041	<b>Algemeen totaal.</b>
<b>Total général :</b>	<b>47,195,866</b>	<b>53,970,807</b>	<b>60,775,894</b>	<b>66,343,631</b>	<b>71,120,518</b>	<b>74,892,407</b>	<b>9. Bedrag der terugbetaling. (1,000 F) (3)</b>
<b>9. Montant des remboursements (1,000 F) (3)</b>							Particulieren.
Particuliers .....	8,134,195	8,127,699	9,684,569	10,763,495	12,175,614	12,295,414	Gem., op. en and. instelling.
Comm., étab. publ. ou autres	605,053	1,157,529	1,207,723	1,757,497	2,151,519	1,427,269	<b>Totaal.</b>
<b>Total :</b>	<b>8,739,248</b>	<b>9,285,228</b>	<b>10,892,292</b>	<b>12,520,992</b>	<b>14,327,133</b>	<b>13,722,683</b>	<b>10. Saldo inlagen op 31 décembre (1,000 F) (3).</b>
<b>10. Solde des dépôts au 31 décembre (1,000 F) (3).</b>							Particulieren.
Particuliers .....	34,841,680	40,747,811	45,493,210	49,459,208	52,353,699	56,131,952	Openbare en andere instelling.
Etabl. publ. ou autres .....	3,614,938	3,937,768	4,390,392	4,363,431	4,439,686	5,037,772	<b>Totaal.</b>
<b>Total :</b>	<b>38,456,618</b>	<b>44,685,579</b>	<b>49,883,602</b>	<b>53,822,639</b>	<b>56,793,385</b>	<b>61,169,724</b>	

(1) Inclus les comptes de dotation des prisonniers de guerre.

(2) Inclus le compte « Produit de la vente des timbres retraite ».

(3) Les opérations effectuées sur le livret portant inscription du produit de la vente des timbres-retraite ne font pas l'objet d'une comptabilité séparée ; elles sont comprises dans les comptes des établissements publics ou autres.

(1) Inclusief de dotatierekeningen voor krijgsgevangenen.

(2) Inclusief de rekening « Opbrenst van de verkoop van Lijfrentezegels ».

(3) Er wordt geen afzonderlijke comptabiliteit gehouden van de verrichtingen op het boekje in zake opbrengst van de verkoop van rentezegels ; zijn begrepen in de rekeningen der openbare en andere instellingen.

## I. Service de la Caisse d'Épargne (suite). — I. Dienst der Spaarkas (vervolg).

RUBRIQUES	1951	1952	1953	1954	1955	1956	RUBRIEKEN
<b>11. Comptes courant.</b>							<b>11. Rekeningen-courant.</b>
Nombre .....	914	733	717	696	683	664	Aantal.
Montant (1,000 F) .....	2,242,074	2,700,379	2,256,428	2,083,932	1,935,620	1,941,148	Bedrag (1,000 F).
Avoir tot. des dépos. (1.000 F)	40,698,692	47,385,958	52,140,030	55,906,571	58,729,005	63,110,872	Totaal spaartegoed (1,000 F).
<b>12. Moyenne (F) du montant des :</b>							<b>12. Gemidd. (F) van het bedrag der :</b>
versements .....	1,961.80	2,469.45	2,304.90	2,274.60	3,237.50	3,076.63	stortingen.
remboursements .....	6,572.30	6,876.15	7,466.30	8,288.26	8,917.83	9,121.—	terugbetalingen.
dépôts par livret .....	4,892.05	5,641.40	6,298.55	7,560.78	7,983.48	8,508.24	inlagen per boekje.
							{ partikulieren
							{ culieren
<b>13. Carnets de rente belge.</b>							<b>13. Belgische staatsrentboekj.</b>
Carnets créés .....	278	205	259	332	246	224	Uitgereikt.
Carnets existants au 31 déc. :							Reeds bestaande op 31 dec. :
Nombre .....	23,594	22,233	21,041	19,953	18,747	17,617	Aantal.
Capital nominal (1,000 F) .	368,163	366,410	372,319	385,655	381,427	380,613	Nominaal kapit. (1,000 F).
<b>14. Fonds de réserve existant à la fin de chaque année (1,000 F) .....</b>	<b>2,926,218</b>	<b>3,192,284</b>	<b>3,513,930</b>	<b>3,872,002</b>	<b>4,251,912</b>	<b>4,666,607</b>	<b>14. Reservefonds op het einde van ieder jaar (1,000 F).</b>

## II. Service de la Caisse de Retraite. — II. Dienst der Lijfrentekas.

RUBRIQUES	1951	1952	1953	1954	1955	1956	RUBRIEKEN
<b>1. Comptes et ayants droit.</b>							<b>1. Rekeningen en rechthebbend.</b>
Comptes créés .....	130,640	118,079	105,844	44,975	57,504	40,815	Geopende rekeningen.
Comptes existants (1) .....	5,514,687	5,555,549	5,580,146	5,545,107	5,528,173	5,514,433	Bestaande rekeningen (1).
Ayants droit (1) .....	5,178,100	5,219,000	5,244,700	5,210,200	5,182,800	..	Rechthebbenden (1).
<b>2. Versements reçus à capitaliser (2) :</b>							<b>2. Stortingen voor fondsvorming ontvangen (2) :</b>
<b>a) Obligatoires :</b>							<b>a) Verplichte :</b>
Ouvriers en général .....	414.2	423.4	448.3	204.1	16.2	(6) 4.5	Loontrekk. in het algem.
Ouvriers mineurs et assimilés .....	—	—	—	—	—	—	Mijnwerkers en met dezen gelijkgestelden.
Employés .....	272.9	305.7	311.3	307.7	308.5	323.9	Bedienden.
Médecins aliénistes .....	2.1	2.2	2.2	2.3	2.3	2.4	Krankzinnigenartsen.
<b>Total :</b>	<b>689.1</b>	<b>731.3</b>	<b>761.8</b>	<b>514.1</b>	<b>327.0</b>	(6) <b>330.8</b>	<b>Totaal.</b>
<b>b) Libres .....</b>	<b>194.3</b>	<b>206.4</b>	<b>218.3</b>	<b>209.9</b>	<b>198.2</b>	(6) <b>186.0</b>	<b>b) Vrijwillige.</b>
<b>Total général :</b>	<b>883.4</b>	<b>937.7</b>	<b>980.1</b>	<b>724.0</b>	<b>525.2</b>	(6) <b>516.8</b>	<b>Algemeen totaal.</b>
<b>3. Rentes.</b>							<b>3. Lijfrenten.</b>
Brevets de rentes en cours (1)	713,178	725,308	738,759	751,014	763,127	736,660	Lopende rentebrevetten (1).
Rentes en cours (1) (2) (3) ...	314.1	341.3	372.8	406.9	441.7	453.7	Lopende renten (1) (2) (3).
<b>4. Paiements (rentes et capit.) (2)</b>							<b>4. Uitkeringen (renten en kapitalen) (2).</b>
<b>a) Pour compte propre :</b>							<b>a) Voor eigen rekening :</b>
Directement aux personnes physiques bénéficiaires .	259.7	278.2	314.3	337.5	405.3	389.2	Rechtstreeks aan rechthebbende natuurl. personen.
A diverses institutions de sécurité sociale .....	16.2	16.4	16.0	14.1	11.3	8.3	Aan verschillende sociale zekerheidsinstellingen.
<b>Total :</b>	<b>275.9</b>	<b>294.6</b>	<b>330.3</b>	<b>351.6</b>	<b>416.6</b>	<b>397.5</b>	<b>Totaal.</b>
<b>b) Pour compte de tiers (4) :</b>	<b>89.3</b>	<b>94.9</b>	<b>103.3</b>	<b>110.2</b>	<b>120.2</b>	<b>116.8</b>	<b>b) Voor reken. van derd. (4).</b>
<b>Total général :</b>	<b>365.2</b>	<b>389.5</b>	<b>433.6</b>	<b>461.8</b>	<b>536.8</b>	<b>514.3</b>	<b>Algemeen totaal.</b>
<b>5. Réserves</b>							<b>5. Reserves</b>
Fonds des rentes (1) (2) ...	14,225.5	15,392.8	16,603.1	17,586.4	18,314.8	18,974.1	Rentenfondsen (1) (2).
Capitaux placés (1) (2) (5) ...	13,941.4	15,047.0	16,199.7	17,010.8	17,725.5	18,469.8	Belegde gelden (1) (2) (5).

(1) A fin d'année.

(2) En millions de francs.

(3) Y compris les montants à la charge de tiers, sauf toutefois ceux à la charge de la Caisse Nationale des Majorations de rentes de vieillesse et de veuves et des allocations d'orphelins.

(4) Sauf les montants payés pour compte de la Caisse Nationale des Majorations. Les sommes de cette rubrique sont généralement payées directement aux personnes physiques bénéficiaires.

(5) Détail du fonds des rentes.

(6) Chiffres provisoires.

(1) Einde jaar.

(2) In miljoenen frank.

(3) Met inbegrip van de bedragen voor rekening van derden, behalve die voor rekening van de Nationale Kas voor Ouderdoms- en Weduwenrentetoeslagen en wezentoeslagen.

(4) Met uitsluiting van de bedragen uitgekeerd voor rekening van de Nationale Kas voor rentetoeslagen. Overigens worden de in deze rubriek begrepen bedragen meestal rechtstreeks aan rechthebbende natuurlijke personen uitgekeerd.

(5) Detail van het rentenfonds.

(6) Voorlopige cijfers.



### III. Service de la Caisse d'assurance. — III. Dienst der Verzekeringskas.

NATURE DU CONTRAT	Nombre de contrats — Aantal contracten						Capitaux assurés (1,000 F) au 31 décembre Verzekerde kapitalen (1,000 F) op 31 december		AARD VAN HET CONTRACT
	en cours au 31 décembre bestaande op 31 december		éteints en verlopen in		ouverts en aangegaan in		1955	1956	
	1955	1956	1955	1956	1955	1956			
<b>Assurances à capital fixe</b>									<b>Verzekeringen met vast kapitaal.</b>
Vie entière .....	7,978	7,733	160	296	23	51	45,958	50,995	Levenslange.
Temporaire (1) .....	762	965	48	41	84	244	77,539	148,273	Tijdelijke (1).
Capital différé .....	408	544	11	17	87	153	61,352	83,425	Uitgesteld kapitaal.
Mixtes .....	8,053	8,815	385	383	888	1,145	510,934	614,025	Gemengde.
Épargne .....	838	842	116	87	83	91	43,027	41,580	Spaarverzekering.
<b>Assurances à capital décroissant</b>									<b>Verzekeringen met afnemend kapitaal.</b>
Capital remboursable par annuités .....	190,170	208,365	5,657	6,496	24,226	24,691	24,031,856	27,144,959	Kapitaal terugbetaal- baar bij annuïteiten
<b>Assurances populaires</b>									<b>Volksverzekeringen.</b>
Vie entière .....	3,021	3,006	8	15	—	—	237	234	Levenslange.
<b>Totaux :</b>	<b>211,230</b>	<b>230,270</b>	<b>6,385</b>	<b>7,335</b>	<b>25,391</b>	<b>26,375</b>	<b>24,770,903</b>	<b>28,083,491</b>	<b>Totalen.</b>

(1) Ce poste comprend le « Capital de rente » précédemment repris sous les « Assurances à capital décroissant ».

(1) Deze post bevat het « Rentekapitaal » voorheen opgenomen onder de « Verzekeringen met afnemend kapitaal ».

### Épargne scolaire. — Schoolsparen.

(Source : Caisse Générale d'Épargne et de Retraite)

(Bron : Algemene Spaar- en Lijfrentekas)

SPECIFICATIONS	1951	1952	1953	1954	1955	1956	OPSOMMING
Nbre de versements	2,135,173	2,109,731	2,498,404	2,558,101	890,978	1,275,045	Aantal stortingen.
Montant tot. des versements .....	259,697,430	271,390,300	315,952,365	313,807,489	115,805,030	158,276,398	Tot. bedrag stortingen.
Nbre de livrets nouv. Instituteurs collaborant .....	69,573	64,998	77,140	70,051	35,689	38,693	Aant. nieuwe boekjes Medewerkende onderwijzers.
	18,406	18,982	19,719	20,109	20,200	13,410	

### Caisses d'épargne privées. — Private spaarkassen.

(Source : Office central de la petite Épargne)

(Bron : Centraal Bureau voor de kleine Spaarders)

	1951	1952	1953	1954	1955	1956	
Versements de l'année (1) ....	11,802,463	15,201,528	14,170,648	14,830,816	17,328,799	19,454,697	Stortingen in de loop van het jaar (1).
Remboursements de l'année (1)	11,023,556	13,723,310	12,564,769	13,151,416	15,023,648	17,562,421	Terugbetalingen in de loop van het jaar (1).
Montant des dépôts au 31 décembre (1) .....	6,779,723	8,257,941	9,863,820	11,543,220	13,848,371	15,740,647	Bedrag der deposito's op 31 december (1).
Nombre de caisses au 31 décembre .....	27	27	27	28	28	27	Aantal kassen op 31 december.
Nombre d'épargnants au 31 décembre .....	507,523	530,707	558,619	600,142	648,558	682,544	Aantal spaarders op 31 december.

(1) (1,000 F). (1) (1,000 F).

### Caisses d'épargne établies sous le patronage d'administrations communales. Spaarkassen opgericht onder de bescherming van gemeentebesturen.

VILLES STEDEN	Années Jaren	Versements Stortingen			Remboursements Terugbetalingen			Solde à la fin de l'année Saldo einde jaar		Taux de l'intérêt % Rentevoet %
		Nombre Aantal	Livrets ouverts Uitge- reikte boekjes	Montants (1000F) Bedragen	Nombre Aantal	Livrets éteints Afbetaalde boekjes	Montants (1000F) Bedragen	Livrets rest. ouv. Boekjes in omloop blijvende	Montants restant en dépôt(1000F) Tegoeft der inleggers(1000F)	
Nivelles .....	1954	1,574	184	21,979	720	194	20,816	1,708	47,919	2-3
	1955	1,539	165	24,616	694	215	20,659	1,658	51,876	2-3
	1956	1,552	182	21,369	704	157	20,695	1,683	52,550	2-3
Tournai .....	1954	7,015	498	20,904	3,189	124	16,897	27,581	101,631 (1)	3
	1955	6,792	521	23,279	3,186	60	18,291	25,856	109,300 (1)	3
	1956	7,521	574	26,993	3,170	130	19,891	26,300	119,462 (1)	3

(1) Y compris les intérêts capitalisés.

(1) De gekapitaliseerde intresten inbegrepen.

**Sociétés d'habitations ouvrières et à bon marché  
agrées par la Caisse Générale d'Épargne et de Retraite.  
Maatschappijen voor volkshuisvesting en goedkope woningen  
erkend door de Algemene Spaar- en Lijfrentekas.**

I. Nombre au 31 décembre. — I. Aantal op 31 december.

(Source : Caisse Générale d'Épargne et de Retraite)

(Bron : Algemene Spaar- en Lijfrentekas)

SOCIÉTÉS	1947	1948	1949	1950	1951	1952	1953	1954	1955	1956	MAATSCHAPPIJEN
De crédit .....	216	194	223	224	225	228	230	231	234	236	Kredietverenigingen Bouwmaatschappijen
De construction ...	41	3	41	41	41	41	41	41	41	41	
Anonymes .....	247	185	255	256	257	260	262	263	266	268	Naaml. vennootschap. Coöperat. vereniging. Totaal.
Coopératives .....	10	9	9	9	9	9	9	9	9	9	
<i>Total</i> : .	<b>257</b>	<b>197</b>	<b>264</b>	<b>265</b>	<b>266</b>	<b>269</b>	<b>271</b>	<b>272</b>	<b>275</b>	<b>277</b>	

**II. Situation et prêts effectués par la Caisse Générale d'Épargne au 31 décembre.  
II. Stand en uitleningen van de Algemene Spaarkas op 31 december.**

ANNÉES	Nombre de sociétés Aantal maatschappijen	Capital social Maatsch. kapitaal (1,000 F)	Capital souscrit et non versé Ingetekend en niet gestort kapitaal (1,000 F)	Opérations couvertes par l'assurance-vie (nombre) Door de levensverzekering gedekte verrichtingen (aantal)	Prêts en cours Lopende uitleningen		Prêts depuis l'origine Uitleningen sinds het ontstaan		JAREN
					Nombre Aantal	Montant Bedrag (1,000 F)	Nombre Aantal	Montant Bedrag (1,000 F)	

**A. Sociétés de crédit. — A. Kredietverenigingen.**

**I. Sociétés anonymes. — I. Naamloze vennootschappen.**

1947	184	165,919	75,737	51,434	58,115	1,530,790	257,364	4,848,195	1947.
1948	185	182,036	86,230	58,651	65,468	2,457,155	271,102	5,973,895	1948.
1949	193	212,199	100,349	75,163	81,601	4,673,783	295,051	8,465,041	1949.
1950	193	246,835	113,793	90,093	97,721	7,257,000	315,606	11,243,986	1950.
1951	193	268,397	123,839	91,866	97,772	8,168,172	322,311	12,352,678	1951.
1952	195	283,281	128,427	98,689	103,520	9,342,220	334,275	14,109,074	1952.
1953	197	319,821	140,923	109,050	113,075	11,190,516	349,909	16,477,736	1953.
1954	198	385,640	159,447	119,501	123,687	13,165,317	366,044	19,097,698	1954.
1955	201	423,644	169,660	129,792	133,897	14,982,189	381,537	21,760,708	1955.
1956	203	467,050	181,975	137,972	141,553	16,365,144	394,809	24,074,750	1956.

**II. Sociétés coopératives. — II. Coöperatieve vennootschappen.**

1947	9	—	—	1,526	1,687	43,471	10,563	162,429	1947.
1948	9	—	—	1,725	1,868	69,985	10,925	194,299	1948.
1949	8	—	—	1,616	1,758	124,251	9,341	238,582	1949.
1950	8	—	—	1,896	2,015	179,791	9,710	292,887	1950.
1951	8	1,029	228	1,899	1,991	189,501	9,821	310,412	1951.
1952	8	1,188	225	2,066	2,116	216,715	10,081	349,529	1952.
1953	8	1,391	222	2,252	2,297	254,902	10,395	399,282	1953.
1954	8	1,602	227	2,453	2,498	290,397	10,704	449,520	1954.
1955	8	2,196	239	2,621	2,700	330,399	10,996	505,864	1955.
1956	8	2,599	221	2,753	2,827	362,604	11,244	555,479	1956.

**B. Sociétés immobilières (sociétés anonymes). — B. Immobiliënmaatschappijen (naamloze vennootschappen).**

ANNÉES	Nombre de sociétés Aantal maatschappijen	Capital social Maatsch. kapitaal (F)	Capital souscrit et non versé Ingetekend en niet gestort kapitaal (F)	Immeubles appartenant aux sociétés Aan de maatsch. toebehorende immobiliën (F)	Maisons construites ou acquises par les sociétés depuis leur origine Huizen gebouwd of aangekocht door de maatschappijen vanaf hun ontstaan	JAREN
1947	3	6,150,000	248,000	11,585,000	999	1947.
1948	3	6,150,000	248,000	11,586,000	999	1948.
1949	3	6,150,000	248,000	11,586,000	999	1949.
1950	2	5,850,000	103,400	10,710,000	914	1950.
1951	2	5,850,000	103,400	10,694,000	914	1951.
1952	2	5,850,000	103,400	10,562,000	914	1952.
1953	2	5,850,000	103,400	10,692,000	914	1953.
1954	2	5,850,000	103,400	10,521,000	914	1954.
1955	1	5,500,000	57,250	12,336,000	914	1955.
1956	1	5,500,000	57,250	17,782,000	914	1956.

N.B. Les renseignements donnés (sauf ceux du tableau I) ne se rapportent qu'aux sociétés ayant des avances en cours au 31 décembre.

N.B. — De verstrekte inlichtingen (behoudens die van tabel I) hebben enkel betrekking op de maatschappijen die op 31 december voorschotten bezaten.

**Société Nationale des Habitations et Logements à bon marché.**  
**Nationale Maatschappij voor Goedkope Woningen en Woonvertrekken.**  
 (Situation au 31 décembre. — Toestand op 31 december.)

(Source : Société Nationale des Habitations et Logements à bon marché) (Bron : Nationale Maatschappij voor Goedkope Woningen)

ANNÉES JAREN	Maisons ou logements construits ou en construction par les sociétés agréées Huizen en woningen gebouwd of in aanbouw door de erkende maatschappijen				Sociétés agréées et constituées Erkende en opgerichte maatschappijen	Capitaux souscrits dans les sociétés agréées et constituées (1.000 F) Kapitalen ingetekend bij de erkende en opgerichte maatschappijen (1.000 F)						
	Maisons destinées au logement d'une famille Eénggezins-huizen	Appartements Appartementen	Nombre total de logements Gezamenlijk aantal woningen	Maisons vendues Verkochte huizen		par l'Etat door de Staat	par les provinces door de provincien	par les communes door de gemeenten	par les commissions d'assistance publique door de commissies van openbare onderstand	par les chefs d'entreprises door de ondernemings hoofden	par les particuliers, établissements financiers et œuvres sociales door de particulieren, de financiële inrichting, en sociale werken	Total Totaal
			(1)								(2)	
1940	47,946	13,970	61,916	21,264	287	39,226	39,044	131,251	22,920	57,635	32,422	322,498
1941	47,975	13,963	61,938	21,537	287	39,226	39,044	131,251	22,920	57,635	32,422	322,498
1942	47,975	13,963	61,938	21,719	286	39,226	39,044	131,251	22,920	57,635	32,422	322,498
1943	47,975	13,961	61,936	21,552	285	39,175	38,993	131,250	22,919	57,117	32,669	322,122
1944	48,067	14,031	62,098	21,635	288	39,304	39,122	131,370	22,919	57,208	32,843	322,766
1945	48,087	14,031	62,118	21,636	288	39,304	39,122	131,370	22,919	57,208	32,843	322,766
1946	48,479	14,037	62,516	21,638	287	39,423	39,322	131,385	23,147	58,059	35,089	326,424
1947	51,921	14,095	66,016	21,649	292	30,393	40,292	132,015	23,679	65,706	36,357	338,442
1948	52,163	14,097	66,260	21,651	298	46,369	45,885	146,427	24,711	111,500	38,356	413,247
1949	57,377	15,146	72,523	22,272	303	47,799	47,065	151,355	27,307	182,444	50,228	506,198
1950	64,106	16,442	80,548	22,406	310	53,357	51,969	190,172	29,636	196,279	76,016	597,428
1951	65,037	17,081	82,118	23,241	316	58,235	55,586	203,788	33,797	209,435	88,180	649,021
1952	69,466	20,030	89,496	24,553	318	62,997	61,893	257,196	38,782	222,857	92,228	735,953
1953	74,388	23,325	97,713	25,520	320	67,902	63,754	280,436	38,563	225,779	101,150	777,584
1954	79,186	26,938	106,124	27,017	319	68,379	66,594	298,297	38,782	242,003	111,007	825,062
1955	86,065	30,288	116,353	28,574	319	72,762	72,188	339,427	45,302	242,831	111,436	884,946

(1) Chiffres compris dans ceux des maisons destinées au logement d'une famille.

(2) En outre un capital primitif de 50,000 F pour la province d'Anvers, 4,429,000 F pour le Brabant et 1,000,000 F pour la Flandre orientale.

(1) Cijfers meegeteld onder die der éénggezinshuizen.

(2) Bovendien, een aanvankelijk kapitaal van 50,000 F voor de provincie Antwerpen, 4,429,000 F voor Brabant en 1,000,000 F voor Oost-Vlaanderen.

**Société Nationale de Crédit à l'Industrie.**  
**Nationale Maatschappij voor Krediet aan de Nijverheid.**  
 Bilans au 31 décembre (1,000 F). — Balans op 31 december (1,000 F).

(Source : Société Nationale de Crédit à l'Industrie) (Bron : Nationale Maatschappij voor Krediet aan de Nijverheid)

SPECIFICATIONS	1950	1951	1952	1953	1954	1955	1956	OPSOMMING
<b>Actif</b>								<b>Activa</b>
Immobilisé	6,000	6,000	6,000	6,000	6,000	6,000	6,000	Onroerende goederen
Actionnaires	194,000	194,000	194,000	194,000	194,000	194,000	194,000	Aandeelhouders.
Caisse, Banque Nationale de Belgique et compte de ch. post.	21,758	35,184	37,536	46,066	33,724	39,041	32,945	Kas, Nationale Bank van België en post-checkrekening.
Placements provisoires et acceptations bancaires	1,337,029	1,528,209	2,090,297	1,343,707	2,535,772	3,421,652	3,553,645	Voorlopige belegging en bankaccepten.
Dépôt spécial à la B.N.B.	—	—	—	—	—	—	275,000	Bijzonder deposito bij de N.B.B.
Portefeuille-effets	7,662,109	9,197,032	11,074,910	12,956,230	14,979,662	17,456,881	19,696,998	Portefeuille-effecten.
Débiteurs	69,045	95,425	159,629	123,529	83,439	123,396	137,552	Debiteuren.
Fonds publics	170,437	392,437	417,437	447,840	502,371	526,769	600,517	Openbare fondsen.
<b>Total</b>	<b>9,460,378</b>	<b>11,448,287</b>	<b>13,979,809</b>	<b>15,117,372</b>	<b>18,334,968</b>	<b>21,767,739</b>	<b>24,496,657</b>	<b>Totaal.</b>
<b>Passif</b>								<b>Passiva.</b>
Capital	410,000	410,000	410,000	410,000	410,000	410,000	410,000	Kapitaal.
Réserves	126,729	136,007	145,571	154,092	165,764	177,681	198,019	Reserves.
Obligations et bons de caisse	7,903,415	9,251,630	11,376,919	11,485,064	14,219,928	17,365,353	19,868,621	Obligatiën en kasbons
Dépôts à termes	72,815	113,055	134,647	197,788	167,277	189,621	236,840	Beleggingen op termijn.
Exigible	921,373	1,505,827	1,881,347	2,835,918	3,332,575	3,577,344	3,728,732	Eisbaar.
Solde en bénéfice	26,046	31,768	31,325	34,510	39,424	47,740	54,445	Winstsaldo.
<b>Total</b>	<b>9,460,378</b>	<b>11,448,287</b>	<b>13,979,809</b>	<b>15,117,372</b>	<b>18,334,968</b>	<b>21,767,739</b>	<b>24,496,657</b>	<b>Totaal.</b>

**Société nationale de la petite Propriété terrienne.**  
**Nationale Maatschappij voor de kleine Landeigendom.**

Nombre d'opérations (actes passés) réalisées <sup>(1)</sup>

Aantal verwezenlijkte verrichtingen (verleden akten) <sup>(1)</sup>

ANNÉES JAREN	Nombre d'opéra- tions Aantal verricht- ingen	Superficie des terrains en propriété Oppervlakte van de gronden in eigendom.			Montant de l'intervention de la société nationale (prime Assurance- vie comprise) Bedrag van de tussenkomst van de Nationale Maatschappij (levensverzekerings- premie inbegrepen).	Profession des bénéficiaires Beroep van de begunstigen						
		Ha.	A.	Ca.		Ouvriers industriels Industrie-arbeiders	Ouvriers mineurs Mijnwerkers	Employés Bedienden	Cultivateurs Landbouwers	Ouvriers agricoles Landarbeiders	Artisans Ambachtlieden	Divers Diversen
<b>I. Programme « Habitation »</b>					<b>I. Programma « Woningen »</b>							
1950	2,582	334	99	17	441,437,874	1,515	353	451	—	34	65	164
1951	1,983	254	94	54	356,950,678	1,155	273	394	—	19	36	106
1952	1,877	253	54	90	340,801,072	1,113	348	289	—	19	20	88
1953	1,574	201	06	13	299,663,358	910	283	283	—	7	7	84
1954	1,746	214	04	26	339,573,620	1,097	276	286	—	15	19	53
1955	1,161	124	24	03	241,312,661	647	182	240	—	13	17	62
1956	1,841	194	23	34	385,611,931	1,171	197	344	—	15	32	82
<b>II. Programme « Lutte taudis »</b>					<b>II. Programma « Strijd krotwoningen »</b>							
<b>a) Habitations.</b>					<b>a) Woningen.</b>							
1950	223	57	04	07	32,096,118	160	15	20	—	3	8	17
1951	249	63	66	93	34,600,258	170	16	29	—	6	6	22
1952	363	107	66	81	53,656,983	262	38	30	—	11	4	18
1953	315	92	83	47	51,179,972	219	37	23	—	9	—	27
1954	580	143	71	13	99,884,408	436	47	38	—	9	16	34
1955	538	117	38	76	94,377,984	378	67	32	—	20	19	22
1956	394	99	76	06	69,234,389	280	39	30	—	8	16	21
<b>b) Fermes.</b>					<b>b) Hoeven.</b>							
1950	34	24	86	79	5,520,468	—	—	—	34	—	—	—
1951	31	29	39	25	5,271,665	—	—	—	31	—	—	—
1952	61	29	35	65	10,433,874	—	—	—	61	—	—	—
1953	61	69	29	76	10,449,921	—	—	—	61	—	—	—
1954	100	90	58	26	19,030,702	—	—	—	100	—	—	—
1955	62	89	77	49	12,525,720	—	—	—	62	—	—	—
1956	77	148	68	28	15,883,728	—	—	—	77	—	—	—
<b>III. Programme agricole.</b>					<b>III. Landbouwprogramma</b>							
1950	60	22	09	78	9,669,382	4	—	1	53	1	—	1
1951	37	25	22	19	5,875,801	2	1	1	33	—	—	—
1952	40	16	69	91	5,207,561	4	1	—	35	—	—	—
1953	61	60	73	43	9,206,707	5	1	1	53	—	—	1
1954	53	47	03	80	6,810,674	2	1	—	47	—	—	3
1955	34	47	70	01	4,557,966	5	2	1	26	—	—	—
1956	24	15	07	04	4,701,392	1	—	1	21	1	—	—
<b>Total.</b>					<b>Totaal.</b>							
1950	2,899	438	99	81	488,723,842	1,679	368	472	87	38	73	182
1951	2,300	373	22	91	402,698,402	1,327	290	424	64	25	42	128
1952	2,341	407	27	27	410,099,490	1,379	387	319	96	30	24	106
1953	2,011	423	92	79	370,499,958	1,134	321	307	114	16	7	112
1954	2,479	495	37	45	465,299,404	1,535	324	324	147	24	35	90
1955	1,795	379	10	29	352,774,331	1,030	251	273	88	33	36	84
1956	2,336	457	74	72	475,431,440	1,452	236	375	98	24	48	103

(1) D'après les rapports annuels de la Société nationale de la petite Propriété terrienne.

(1) Naar de jaarlijkse verslagen van de Nationale Maatschappij van de Kleine Landeigendom.

## Caisse Nationale de Crédit Professionnel Nationale Kas voor Beroepskrediet

### I. Ouvertures de crédit mobilisées — Gemobiliseerde kredietopeningen

ANNÉES JAREN	Avances à moyen et long terme. Voorschotten op halflange en lange termijn	Crédits d'investissement. (taux réduit) Investeringskredieten (verlaagde voet.)	Avances par escomptes de promesses Voorschotten door het disconteren van promessen.	Crédits d'escomptes commerciaux Handelsdiscontokredieten	Crédits d'avances en comptes courants. Voorschotkredieten in rekening courant.	Crédits à l'outillage Kredieten aan bewerktuiging (1)	Lois spéciales. Speciale wetten.	Crédits aux sinistrés Kredieten aan geteisterden	Total. Totaal.
-----------------	--	--	--	---	---	--	-------------------------------------	---	-------------------

#### Crédits nouveaux autorisés (Montants nominaux) Nieuw toegestane kredieten (Nominale bedragen)

1949	383,928	—	16,627	14,763	72,400	61,414 (2)	—	27,216	576,337
1950	521,937	—	5,343	10,170	81,386	83,353 (2)	—	78,182	780,341
1951	288,867	—	15,940	9,938	47,772	54,169	—	86,051	502,787
1952	511,615	—	14,023	13,644	72,698	65,757	—	57,721	735,458
1953	733,689	36,717	12,850	14,689	85,278	47,905	—	57,853	988,981
1954	855,226	95,420	6,094	9,482	47,650	9,154	23,434	88,544	1,135,004
1955	919,599	86,801	3,248	6,229	49,286	6,336	54,399	54,290	1,180,188
1956	986,245	99,878	3,989	7,196	48,087	4,937	84,001	43,132	1,277,465

#### Crédits en vigueur au 31 décembre (Montants nominaux) Uitstaande kredieten per 31 december (Nominale bedragen)

1949	1,202,858	—	22,354	23,083	230,360	181,267	—	111,079	1,771,001
1950	1,610,934	—	14,666	26,125	292,146	227,701	—	163,682	2,335,254
1951	1,767,216	—	18,881	25,292	313,083	232,079	—	202,028	2,558,579
1952	2,094,071	—	24,476	31,248	357,197	233,600	—	221,075	2,961,667
1953	2,603,558	36,667	27,823	31,345	392,999	229,015	—	245,741	3,567,148
1954	3,201,550	131,385	25,718	31,080	365,033	174,639	23,434	303,521	4,256,360
1955	3,861,177	212,768	20,849	26,182	370,539	105,979	75,233	336,053	5,008,780
1956	4,488,417	301,545	20,662	26,962	375,021	60,228	155,524	358,745	5,787,104

### II. Activité du Crédit Professionnel — Verrichtingen van het Beroepskrediet

ANNÉES JAREN	Crédits à l'intervention des — Kredieten door bemiddeling van					Crédits directs Rechtstreekse kredieten	Crédits de Restauration Herstelkredieten	Total Totaal
	Associations de crédit Kredietverenigingen	Banques agréées Aangenomen banken	Fédérales de Crédit à l'Outillage artisanal Federalen voor Ambacht-krediet	Comptoirs d'Escompte de la Banque Nationale Discontokantoren van de Nationale Bank	Total Totaal			

#### Crédits nouveaux autorisés (Montants nominaux) Nieuw toegestane kredieten (Nominale bedragen)

1949	326,968	50,192	61,414	—	438,574	110,558	27,216	576,348
1950	437,844	66,831	83,353	4,284	592,312	109,877	78,182	780,371
1951	261,218	36,674	54,169	15,131	367,192	49,494	86,051	502,737
1952	438,666	53,372	65,757	39,175	596,970	80,767	57,721	735,458
1953	572,211	124,798	70,432	87,948	855,389	75,739	57,853	988,981
1954	592,581	113,491	99,155	120,326	925,553	120,907	88,544	1,135,004
1955	612,274	102,687	93,681	135,177	943,819	182,079	54,290	1,180,188
1956	647,957	124,352	104,815	106,747	983,871	250,462	43,132	1,277,465

#### Crédits en vigueur au 31 décembre (Montants nominaux) Uitstaande kredieten per 31 december (Nominale bedragen)

1949	938,829	157,465	181,267	—	1,277,561	382,361	111,079	1,771,001
1950	1,287,323	208,730	227,701	4,284	1,728,038	443,534	163,682	2,335,254
1951	1,437,280	224,925	232,079	18,470	1,912,754	443,797	202,028	2,558,579
1952	1,719,494	257,829	233,600	54,269	2,265,192	475,400	221,075	2,961,667
1953	2,105,971	344,609	251,542	133,694	2,835,816	485,591	245,741	3,567,148
1954	2,489,178	400,251	286,455	235,796	3,411,680	541,159	303,521	4,256,360
1955	2,897,613	462,068	300,902	353,051	4,013,634	659,093	336,053	5,008,780
1956	3,297,560	534,513	343,961	430,101	4,606,135	822,224	358,745	5,787,104

(1) Sauf crédits d'investissement à taux réduit.

(2) Y compris les engagements de Fédérales de Crédit à l'Outillage artisanal.

(1) Behalve investeringskredieten aan verlaagde voet.

(2) Inbegrepen de verbintenissen van de Gewestelijke Verbonden voor Ambacht-krediet.

### III. Répartition par destination des ouvertures de crédit

### III. Indeling volgens bestemming van de kredietopeningen

Crédits nouveaux autorisés (Montants nominaux)  
Nieuw toegestane kredieten (Nominale bedragen)

ANNÉES JAREN	Crédits ordinaires — Gewone kredieten							Crédits de restauration Herstellingskredieten			
	Achat de matériel Aankoop van materieel	Achat immeuble professionnel Aankoop beroepsgebouwen	Construction et transformation im- meuble professionnel Bouw en verbouwing v. beroepsgebouwen	Reprise fonds de commerce Overname van handelszaken	Sortie d'indivision Boedelscheiding	Fonds de roulement Bedrijfskapitaal	Remboursement de dettes professionnelles Terugbetaling v. beroeps schulden.	Sinistrés de guerre mobiliers Mobilaire oorlogs- geteisterden	Sinistrés de guerre bateliers Geteisterde binnen- scheepvaart	Sinistrés par inondations Geteisterden door overstromingen	
1949 .....	117,810	98,659	101,601	24,847	8,548	177,474	20,193	5,503	21,713	—	
1950 (1) .....	141,144	150,012	151,973	39,239	15,999	138,065	46,508	8,186	69,996	—	
1951 (1) .....	79,523	107,465	100,099	22,791	11,709	71,131	3,896	14,410	71,641	—	
1952 .....	132,547	185,067	160,093	45,415	16,236	129,487	8,892	19,670	38,051	—	
1953 .....	180,391	228,667	253,438	52,422	23,917	168,855	23,438	18,918	34,131	4,804	
1954 .....	215,602	259,242	263,933	68,853	22,299	174,700	41,831	24,140	64,076	328	
1955 .....	274,229	276,273	300,937	62,548	19,734	151,137	41,040	22,446	31,844	—	
1956 .....	332,725	270,619	353,876	65,304	21,925	148,915	40,969	23,448	16,041	3,643	

### IV. Répartition par secteurs économiques des ouvertures de crédit ordinaire

### IV. Indeling volgens economische sectoren van de gewone kredietopeningen

Crédits nouveaux autorisés (Montants nominaux)  
Nieuw toegestane kredieten (Nominale bedragen)

ANNÉES JAREN	Commerce de gros et détail Groot- en kleinhandel	Industrie aliment. Voedingsnijverheid	Industrie de la construction Bouwnijverheid	Transports Vervoer	Industrie textile Textielnijverheid	Industrie des fabri- cations métalliques Metaalverwerkende nijverheid	Industrie diverses Diverse nijverheden	Agriculture, Elevage Pêche Landbouw, Veeteelt Visvangst	Professions libérales Vrije beroepen	Industrie du bois Houtnijverheid	Industrie du cuir Lederlijverheid	Divers Diversen
1949 ....	115,308	85,471	70,830	35,082	49,202	44,913	48,876	6,017	19,967	19,932	6,669	46,865
1950 (1) .	133,918	115,113	92,156	65,185	46,165	50,821	34,176	17,792	24,638	13,605	8,058	81,313
1951 (1) .	69,844	71,702	82,002	31,326	19,033	33,444	23,499	8,168	20,248	11,248	6,195	19,905
1952 ....	123,086	124,077	127,725	52,497	45,707	58,589	27,160	23,618	31,520	14,281	5,713	43,764
1953 ....	175,823	160,502	152,815	79,227	66,370	84,432	43,249	34,890	30,279	21,136	9,866	72,539
1954 ....	238,834	184,076	166,591	92,297	66,877	70,651	49,546	22,018	33,768	29,313	8,679	83,810
1955 ....	215,856	194,599	185,126	111,735	73,612	72,802	51,728	39,907	28,362	24,274	12,842	115,055
1956 .....	244,685	200,846	182,978	154,542	76,393	37,489	57,255	42,390	34,317	32,705	14,586	96,147

### V. Répartition par importance des ouvertures de crédit ordinaire

### V. Indeling volgens belangrijkheid van de gewone kredietopeningen

Crédits nouveaux autorisés (Nombre)  
Nieuw toegestane kredieten (Aantal)

ANNÉES JAREN	Jusqu'à - Tot 25,000 F.	De - Van 25,001 F à - tot 50,000 F	De - Van 50,001 F à - tot 100,000 F	De - Van 100,001 F à - tot 200,000 F	De - Van 200,001 F à - tot 300,000 F	De - Van 300,001 F à - tot 500,000 F	De - Van 500,001 F à - tot 1,000,000 F	Plus de Meer dan 1,000,000 F	Total Totaal
1951 .....	(2)	(2)	1,673	780	392	224	79	11	3,159
1952 .....	(2)	(2)	2,715	1,059	569	333	55	6	4,737
1953 .....	862	1,175	1,487	1,346	731	551	81	16	6,249
1954 .....	835	1,321	1,641	1,385	856	636	102	18	6,794
1955 .....	780	1,285	1,715	1,455	858	827	(3)	(3)	6,920
1956 .....	624	1,265	1,670	1,496	886	993	(3)	(3)	6,934

(1) Non compris les engagements des Fédérales de Crédit à l'Outillage Artisanal (19,249 millions en 1950, 20,072 millions en 1951).  
(2) Compris dans la tranche de 50,001 F à 100,000 F.  
(3) Compris dans la tranche de 300,001 F à 500,000 F.

(1) Niet inbegrepen de verbintenissen van de Gewestelijke Verbonden voor Ambachtskrediet.  
(2) Begrepen in de schijf van 50,001 F tot 100,000 F.  
(3) Begrepen in de schijf van 300,001 F tot 500,000 F.

**Office national du Dueroire. Nationale Delcrededienst.**  
**Activité en matière d'exportation. — Bedrijvigheid inzake uitvoer.**

Source : Office national du Dueroire.

Bron : Nationale Delcrededienst.

ANNÉES JAREN	Nombre de garanties	Montant annuel des opérations garanties	Montant total depuis l'origine	Montant annuel des garanties accordées	Montant total depuis l'origine	Montant total des engagements en fin d'année	Montant net des primes encaissées
	Aantal waarborgen	Jaarlijks bedrag der gewaarborgde verrichtingen (1,000 F)	Totaal bedrag sedert het ontstaan (1,000 F)	Jaarlijks bedrag der verleende waarborgen (1,000 F)	Totaal bedrag sedert het ontstaan (1,000 F)	Totaal bedrag der verplichtingen per einde jaar (1,000 F)	Netto bedrag der ontvangens premies (1,000 F)
1948	803	1,261,500	4,410,780	946,153	2,891,656	2,374,370	14,528
1949	2,705	2,999,174	7,409,954	1,921,794	4,813,450	3,244,880	28,674
1950	5,023	3,798,477	11,208,431	2,946,244	7,759,694	4,446,518	32,130
1951	4,400	5,009,330	16,217,761	4,019,256	11,778,950	6,909,157	80,781
1952	3,926	4,044,643	20,262,404	2,820,804	14,599,754	6,463,443	50,605
1953	1,238	3,506,736	23,769,140	2,368,983	16,968,737	8,891,671	50,822
1954	1,895	3,373,794	27,142,934	2,360,747	19,329,484	11,879,780	29,930
1955	3,010	4,030,841	31,173,775	2,951,485	22,280,969	10,844,961	43,414
1956	2,334	3,166,406	34,340,181	2,198,378	24,479,347	9,422,478	33,353

**Opérations garanties par branche d'industrie. — Gewaarborgde verrichtingen per bedrijfstak.**

ANNÉES JAREN	Ind. extractives Bodemindustrie	Ind. textiles et habillement Textielind. en kleding	Ind. métallurgique Ijzer- en staalind.	Construction métallique Metaalconstructie	Matériel de transport Vervoermaterieel	Matériel électrique Electrisch materieel	Ind. chimique Chemische industrie	Ind. agricoles et alimentaires Landbouw- en voedingsindustrie	Autres Andere	Divers Diversen	Total Totaal
-----------------	------------------------------------	--	---	---	---	---	--------------------------------------	--	------------------	--------------------	-----------------

**Nombre d'affaires. — Aantal verrichtingen.**

1948	—	417	73	30	21	17	47	5	36 (1)	157	803
1949	105	1,086	783	144	60	12	242	—	114 (2)	159	2,705
1950	45	1,513	1,297	896	11	10	687	54	365 (2)	145	5,023
1951	6	1,606	507	1,138	39	120	582	19	273 (2)	110	4,400
1952	39	685	335	1,871	14	50	499	16	321 (2)	96	3,926
1953	—	364	90	435	18	40	142	20	114 (2)	15	1,238
1954	1	420	363	544	14	29	329	17	135 (2)	43	1,895
1955	287	545	865	707	21	59	364	107	48 (3)	7	3,010
1956	181	491	575	455	17	83	391	56	66 (3)	19	2,334

**Montant des marchés. — Bedrag der overeenkomsten (1,000 F).**

1948	—	451,430	26,395	69,353	81,241	471,913	102,948	1,773	37,235 (1)	19,212	1,261,500
1949	81,457	643,609	408,278	340,703	834,697	142,256	501,752	—	31,766 (2)	14,656	2,999,174
1950	43,903	868,949	380,865	350,317	1,029,607	304,769	561,045	161,033	86,128 (2)	11,861	3,798,477
1951	18,229	782,586	374,942	850,053	1,562,727	416,165	865,280	50,373	77,513 (2)	11,462	5,009,330
1952	25,217	349,366	203,025	1,043,788	844,787	786,012	605,312	21,273	49,207 (2)	116,656	4,044,643
1953	—	357,473	143,942	472,301	2,029,379	229,301	132,294	77,155	10,741 (2)	4,150	3,506,736
1954	90,281	602,501	116,788	472,756	1,158,651	137,582	639,284	74,913	8,621 (2)	72,417	3,373,794
1955	74,347	583,189	274,053	1,380,159	768,405	114,739	544,949	215,639	27,159 (3)	48,202	4,030,841
1956	17,800	285,300	424,400	812,000	660,300	143,300	496,700	113,600	39,900 (3)	173,100	3,166,400

**Nombre des opérations garanties par importance.  
Aantal der gewaarborgde verrichtingen volgens belangrijkheid.**

ANNÉES JAREN	Tranches en 1,000,000 F — Schijven in 1,000,000 F.										Total Totaal
	Jusque Tot 0,5	+ 0,5 à 1	+ 1 à 5	+ 5 à 10	+ 10 à 25	+ 25 à 50	+ 50 à 100	+ 100 à 500	à 500		
1948	579	56	128	15	18	4	2	1	—	803	
1949	2,069	272	304	29	16	8	4	2	1	2,705	
1950	4,225	461	300	13	4	7	6	6	1	5,023	
1951	3,465	467	363	43	37	9	9	6	1	4,400	
1952	3,042	488	345	23	13	5	2	7	1	3,926	
1953	832	153	185	32	19	7	3	6	1	1,238	
1954	1,333	180	310	40	15	7	4	6	—	1,895	
1955	2,246	273	388	61	24	7	6	5	—	3,010	
1956	1,796	214	246	34	27	8	3	6	—	2,334	

- (1) Verre et céramique.  
(2) Ind. des matériaux de construction.  
(3) Papiers, cuirs et peaux.

- (1) Glas en keramiek.  
(2) Ind. der bouwmaterialen.  
(3) Papier, leder en huiden.



## Crédit agricole. — Landbouwkrediet.

### I. Caisse Centrale de Crédit rural du Boerenbond belge.

### I. Centrale Kas voor Landbouwkrediet van de Belgische Boerenbond.

#### A. Opérations de la Caisse Centrale. — A. Verrichtingen van de Centrale Kas.

(Source : C. C. C. R. du Boerenbond Belge)

(Bron : C. K. L. K. van de Belgische Boerenbond)

ANNEES JAREN	Montant (1,000 F), à la fin de l'année, des crédits octroyés aux Bedrag (1,000 F) op het einde van het jaar, der kredieten verleend aan de			Prêts hypothécaires en cours à la fin de l'année Uitstaande hypotheecaire leningen einde jaar (1,000 F)	Crédit foncier et prêts avec cautionnement Grondkrediet en leningen met borg (1,000 F)	Crédits à court terme sous forme de promesses Kortlopend krediet onder de vorm van promessen (1,000 F)	Total des crédits en cours à la fin de l'année Totaal der uitstaande kredieten einde van het jaar (1,000 F)
	Caisses Raiffeisen Raiffeisenkassen	Institutions et sociétés commerciales du Boerenbond Inrichtingen en handelsvennootschappen v.d. Boerenbond	Coopératives agricoles Landbouwcoöperatieven				
1947	15,067	36,382	27,109	251,758	—	44,064	374,380
1948	13,790	27,256	34,773	408,426	—	139,721	623,966
1949	20,196	26,927	38,713	552,267	—	132,695	770,798
1950	20,578	35,415	42,252	623,894	—	98,194	820,333
1951	6,152	48,811	46,668	700,303	—	82,460	884,394
1952	2,080	23,083	44,883	802,857	—	67,040	939,943
1953	2,592	43,713	45,041	934,648	—	54,519	1,080,513
1954	2,679	45,159	48,565	1,088,807	—	99,770	1,284,980
1955	2,060	103,021	71,098	1,225,220	—	70,037	1,471,436
1956	3,063	80,807	107,709	1,449,689	—	112,420	1,753,688

N.B. — La Caisse Centrale du Crédit rural a été autorisée par l'arrêté du 15 décembre 1934 à fonctionner, avec les Caisses Raiffeisen affiliées, comme caisse d'épargne privée. Les Caisses Raiffeisen locales ne peuvent consentir des prêts sans son approbation.

N.B. — De Centrale Kas voor Landbouwkrediet werd bij koninklijk besluit van 15 December 1934 gemachtigd om, samen met de aangesloten Raiffeisenkassen, als private spaarkas op te treden. De plaatselijke Raiffeisenkassen mogen zonder haar goedkeuring geen leningen toestaan.

#### B. Opérations des Caisses Raiffeisen affiliées. — B. Verrichtingen der Aangesloten Raiffeisenkassen.

ANNEES JAREN	Caisses Raiffeisen affiliées Aangesloten Raiffeisenkassen	Membres Leden	Parts souscrites Ingeschreven aandelen (1,000 F)	Réserves Reserves (1,000 F)	Solde des dépôts Saldo der spaargelden (1,000 F)	Prêts consentis au cours de l'année In de loop van het jaar toegestane leningen		Solde des prêts des caisses en cours au 31 décembre Saldo der uitstaande leningen bij de kassen op 31 December (1,000 F)
						Nombre Aantal	Montant Bedrag (1,000 F)	
1947	724	39,466	45,798	12,943	912,900	1,834	129,236	265,100
1948	743	40,001	47,420	15,812	1,193,100	1,732	118,552	329,795
1949	763	40,354	49,908	18,021	1,437,956	2,424	187,025	440,796
1950	770	40,096	50,882	21,903	1,553,138	1,655	125,349	468,503
1951	774	39,121	50,329	25,476	1,889,858	844	55,882	414,224
1952	778	38,963	51,427	29,308	2,354,427	1,448	118,370	419,118
1953	788	39,880	53,611	33,732	2,812,383	1,742	147,385	446,455
1954	797	40,333	55,499	39,230	3,251,360	1,755	150,776	474,104
1955	804	40,506	57,602	46,746	3,706,189	1,868	170,956	505,340
1956	813	..	..	..	3,938,575	1,953	189,344	564,130

#### C. Répartition d'après l'importance des crédits accordés par l'organisation Raiffeisen.

#### C. Indeling, volgens belangrijkheid, van de kredieten toegestaan door de Raiffeisen-organisatie.

ANNÉES JAREN	Jusqu'à - Tot 50,000 F	De - Van 50,001 F à - tot 100,000 F	De - Van 100,001 F à - tot 200,000 F.	De - Van 200,001 F à - tot 300,000 F	De - Van 300,001 F à - tot 400,000 F	De - Van 400,000 F à - tot 500,000 F.	Plus de -Meer dan 500,000 F	Nombre total (1) Totaal aantal
1953	1,023	924	825	170	82	44	90	3,158
1954	1,093	984	931	225	93	59	135	3,520
1955	1,140	977	795	345	94	59	100	3,510
1956	1,403	1,079	922	498	141	97	137	4,277

(1) Non compris les crédits collectifs.

(1) Niet inbegrepen het collectief krediet.



II. Institut National de Crédit agricole (A. R. du 30 sept. 1937).  
II. Nationaal Instituut voor Landbouwkrediet (K. B. van 30 sept. 1937).

A. Répartition par importance, des prêts, avances, promesses, traites et warrants en cours (1).

A. Indeling der uitstaande leningen, voorschotten, promessen, wissels en warrants, naar belangrijkheid (1).

(Source : Institut National de Crédit agricole)

(Bron : Nationaal Instituut voor Landbouwkrediet)

ANNÉES JAREN	Jusqu'à - Tot 25,000 F	De - Van 25,001 F à - tot 50,000 F	De - Van 50,001 F. à - tot 100,000 F	De - Van 100,001 F. à - tot 250,000 F	De - Van 250,001 F. à - tot 500,000 F	Plus de Meer dan 500,000 F.	Nombre total Totaal aantal
1952 .....	2,819	3,476	3,696	2,325	781	214	13,311
1953 .....	2,267	3,669	4,047	2,608	858	270	13,719
1954 .....	2,431	3,820	4,538	2,970	964	324	15,047
1955 .....	2,881	4,105	5,103	3,458	1,111	367	17,025
1956 .....	2,414	4,126	5,495	3,972	1,279	431	17,717

B. Situation au 31 décembre. — B. Toestand op 31 december.

ANNÉES JAREN	Deman- des reçues  Ont- vangen aan- vragen	Deman- des approu- vées  Goed- ge- keurde aan- vragen	Solde des prêts et avances en cours  Saldo der uitstaande leningen en voorschotten		Promesses, traites et warrants escomptés  Verdisconteerde promessen, wis- sels en warrants		Crédits aux sinistrés  Kredieten aan geteisterden		Avances sur pro- duits alimentaires et agricoles  Voorschotten op landbouw- en voedingsproducten		Total des prêts en cours  Totaal der uitstaande leningen		Taux moyen des capitaux empruntés  Gemiddelde rentevoet van de geleende kapitalen
			Nombre Aantal	Montant Bedrag (1,000 F)	Nombre Aantal	Montant Bedrag (1,000F)	Nombre Aantal	Montant Bedrag (1,000 F)	Nombre Aantal	Montant Bedrag (1,000 F)	Nombre Aantal	Montant Bedrag (1,000 F)	Nombre Aantal
1952	3,983	2,597	10,840	818,101	54	1,629	2,417	137,169	45	98,862	13,356	1,055,761	(a) 5.03
1953	4,740	3,265	11,249	918,304	83	2,656	2,387	135,041	43	134,024	13,762	1,190,025	(a) 5.11
1954	5,250	3,851	12,572	1,053,672	114	3,207	2,361	135,455	95	172,202	15,142	1,364,536	(a) 5,05
1955	7,139	5,797	13,794	1,189,992	888	22,299	2,343	132,864	158	127,079	17,183	1,472,234	(a) 5,06
1956	6,225	5,268	15,456	1,424,044	276	7,843	2,378	135,813	130	109,045	17,847	1,630,591	(a) 5,07

(1) Non compris les crédits à 2 % et les avances aux Centrales.

(1) Kredieten tegen 2 % en voorschotten aan de Centrales niet inbegrepen

III. Comptoirs agricoles de la Caisse Générale d'Épargne et de Retraite.  
III. Landbouwkantoren van de Algemene Spaar- en Lijfrentekas.

A. Opérations des comptoirs. — A. Verrichtingen van de landbouwkantoren.

(Source : Caisse Générale d'Épargne et de Retraite)

(Bron : Algemene Spaar- en Lijfrentekas)

SPECIFICATIONS — OPSOMMING		1950	1951	1952	1953	1954	1955	1956
Emprunts réalisés au cours de l'année. — In de loop van het jaar uitbet. len.	Nombre. - Aantal	5,985	3,190	4,536	5,160	5,048	4,376	4,807
	Montant - Bedrag (1,000 F)	533,832	280,512	471,093	565,129	577,205	539,401	601,089
Solde des emprunts en cours au 31 décembre. — Saldo der uitstaande leningen op 31 december.	Nombre. - Aantal	32,049	32,840	34,477	36,579	38,773	40,267	42,158
	Montant. - Bedrag (1,000 F)	2,053,817	2,103,812	2,320,657	2,604,115	2,862,928	3,048,253	3,266,823

B. Répartition par importance des prêts accordés — Indeling der toegestane leningen naar belangrijkheid.

ANNÉES JAREN	Jusqu'à - Tot 30,000 F	De - Van 30,001 F à - tot 50,000 F	De - Van 50,001 F à - tot 100,000 F	De - Van 100,001 F à - tot 250,000 F.	Plus de Meer dan 250,000 F	Nombre total Totaal aantal
1950 .....	1,479	1,347	1,581	1,324	254	5,985
1951 .....	625	679	973	886	27	3,190
1952 .....	764	912	1,313	1,288	259	4,536
1953 .....	890	1,096	1,442	1,321	411	5,160
1954 .....	872	1,020	1,433	1,285	438	5,048
1955 .....	758	800	1,236	1,136	446	4,376
1956 .....	697	961	1,347	1,337	465	4,807

**Office Central de Crédit hypothécaire.**  
**Centraal Bureau voor Hypothecair Krediet.**

**A. Opérations du secteur des crédits ordinaires.**  
**A. Verrichtingen van de sector der gewone kredieten.**

**I. Crédit prélevés et crédits en cours au 31 décembre.**

**I. Opgenomen kredieten en kredieten in omloop per 31 december.**

ANNÉES JAREN	Crédits prélevés (1,000 F) — Opgenomen kredieten (1,000 F)						Crédits en cours (1,000 F) — Kredieten in omloop (1,000 F)					
	Mobilisation de créances hypoth. Mobilisatie van hypoth. schuldvord		Opérations Classes moyennes Middenstands- verrichtingen	Prêts nouveaux Nieuwe leningen	Conversion de crédits de restauration Omzetting van herstelkredieten	Total Totaal	Mobilisation de créances hypoth. Mobilisatie van hypoth. schuldvord.		Opérations Classes Moyennes Middenstands- verrichtingen	Prêts nouveaux Nieuwe leningen	Conversion de crédits de restauration Omzetting van herstelkredieten	Total Totaal
	Paielements subrogatoires In de plaats stellende betalingen	Cessions de et prêts sur créances Afsanden van en leningen op schuldvorder.					Paielements subrogatoires In de plaats stellende betalingen	Cessions de et prêts sur créances Afsanden van en leningen op schuldvord.				
1945	992	107	—	4,502	1,792	7,393	21,222	1,891	—	12,996	3,950 (1)	40,059
1946	4,393	126	14,725	10,770	250	30,264	23,466	570	18,616	15,950	3,663 (1)	62,265
1947	1,476	85	16,343	13,194	—	31,098	20,318	1,487	28,817	34,393	—	85,015
1948	3,394	1,450	21,657	9,711	—	36,212	20,493	2,738	47,089	41,565	—	111,885
1949	9,308	3,681	50,247	22,108	—	85,344	26,233	6,000	91,058	58,204	—	181,495
1950	14,708	2,978	64,526	20,157	—	102,369	37,478	6,848	144,087	72,674	—	261,087
1951	12,018	984	76,323	18,255	210	107,790	44,355	6,330	201,368	75,433	204	327,690
1952	11,875	1,485	50,852	26,645	1,138	91,995	49,361	5,842	228,467	89,119	1,243	374,032
1953	19,081	1,096	74,812	51,383	1,235	147,607	60,727	5,189	275,791	127,159	2,264	471,130
1954	29,094	554	126,365	55,207	1,198	212,418	81,950	4,961	366,262	165,091	3,115	621,379
1955	36,868	495	108,339	69,838	2,049	217,589	107,848	4,579	432,442	209,091	4,497	758,815
1956	27,971	55	129,859	68,797	2,111	228,793	122,123	3,742	512,990	248,882	5,838	893,575

**II. Répartition des prêts par groupes de professions.**

**II. Indeling der leningen naar beroefsgroepen.**

ANNÉES JAREN	Nombre de crédits accordés Aantal toegestane kredieten								Montant des crédits accordés (1,000 F) (2) Bedrag der toegestane kredieten (1,000 F) (2)							
	Agriculture Landbouw	Industrie Nijverheid	Commerce Handel	Profess. libér. Vrije ber.	Fonet. publ. Openb. ambt.	Autres Andere	Sans profess. Zonder beroep	Total Totaal	Agriculture Landbouw	Industrie Nijverheid	Commerce Handel	Professions libérales Vrije beroepen	Fonctions publiques Openbare ambten	Autres Andere	Sans profession Zonder beroep	Total Totaal
1945	3	4	17	14	10	18	18	84	150	550	3,097	1,065	701	1,712	1,362	8,637
1946	10	12	50	32	24	15	33	176	1,800	3,779	9,145	5,345	3,005	4,095	5,959	33,128
1947	9	11	80	33	29	49	35	246	945	1,565	10,527	6,169	4,173	4,895	4,565	32,839
1948	10	42	84	16	9	73	69	303	1,240	5,371	11,560	3,093	1,780	10,491	9,623	43,158
1949	13	77	201	26	40	175	108	640	1,470	12,599	37,153	7,155	7,844	30,837	15,383	112,441
1950	13	57	202	25	71	188	105	661	1,425	7,401	40,562	6,875	11,986	31,051	19,642	118,942
1951	18	94	182	15	101	205	136	751	1,640	11,539	28,572	3,771	18,783	25,793	18,721	108,819
1952	27	102	196	19	83	109	123	659	2,475	13,814	38,033	5,706	14,850	19,583	21,561	116,022
1953	19	64	275	29	122	219	117	845	2,802	12,654	66,375	8,338	25,842	40,011	19,232	175,254
1954	24	65	315	30	166	340	124	1,064	5,153	12,848	75,101	10,232	35,477	75,418	19,147	233,376
1955	20	70	321	41	146	270	80	948	4,348	15,744	80,590	16,342	35,992	67,069	17,839	237,924
1956	14	109	323	46	171	254	93	1,010	2,747	23,680	81,567	19,738	43,443	62,692	15,939	249,806

B. Opérations du secteur des crédits de restauration.  
B. Verrichtingen van de sector der herstellkredieten.

ANNÉES JAREN	Crédits prélevés (1,000 F) Opgenomen kredieten (1,000 F)						Crédits en cours au 31 décembre Kredieten in omloop per 31 December					
	Régime ancien Oud regime		Régime Loi Regime Wet		Régime avances Regime Voor- schotten	Total Totaal	Régime ancien Oud regime		Regime Loi Regime Wet		Régime Avances Regime Voorschotten	Total Totaal
	Immeubles Onr. goed. (8)	Meubles et stocks Roer. goed. en stocks	Im- meubles Onr. goed.	Meubles et stocks Roer. goed. en stocks			Immeubles Onr. goed. (3)	Meubles et stocks Roer. goed. en stocks	Immeubles Onr. goed.	Meubles et stocks Roer. goed. en stocks		
1945..	286,933	450	—	—	—	287,383	711,019	1,229	—	—	—	712,248
1946..	1,072,578	530	—	—	—	1,073,108	1,744,626	1,445	—	—	—	1,746,071
1947..	971,732	760	—	—	—	972,492	2,584,460	2,012	—	—	—	2,586,472
1948..	984,679	800	—	—	—	985,479	3,373,299	1,975	—	—	—	3,375,274
1949..	787,747	—	543	—	—	788,290	3,962,783	1,448	509	—	—	3,964,740
1950..	380,154	—	101,538	—	1,127	482,819	3,525,963	1,245	110,451	—	17,620	3,655,279
1951..	120,302	—	112,188	—	323,084	555,574	2,209,169	1,172	235,994	—	733,865	3,180,200
1952..	60,967	—	139,880	3,067	401,197	605,111	1,589,202	299	426,967	2,965	1,115,245	3,134,678
1953..	29,203	—	123,499	3,345	201,398	(4) 357,821	1,234,003	15	571,160	5,976	1,078,093	(4) 2,889,623
1954..	15,410	—	188,243	6,032	116,360	(4) 326,724	873,077	—	741,208	10,904	911,230	(4) 2,537,422
1955..	3,470	—	202,803	7,433	80,854	(4) 294,566	602,556	—	941,005	16,003	653,175	(4) 2,213,583
1956..	3,261	—	198,340	6,108	46,771	254,480	415,654	—	1,135,585	19,146	427,105	(4) 1,998,179

(1) Prêts temporaires et de subsistance.

(2) Les crédits accordés ne sont pas nécessairement prélevés dans leur totalité.

(3) Y compris les crédits pour la restauration de Tessenderlo.

(4) Y compris les crédits aux victimes des inondations du 1<sup>er</sup> février 1953.

(1) Onderhoudskredieten en tijdelijke leningen.

(2) De toegestane kredieten worden niet noodzakelijk in hun geheel opgenomen.

(3) Inbegrepen de kredieten voor de wederopbouw van Tessenderlo.

(4) Inbegrepen de kredieten aan de slachtoffers van de overstromingen van 1 februari 1953.

# Interventions financières consenties par l'État et par des organismes de crédit en faveur des victimes de dommages de guerre, à la date du 30 juin 1956.

## Stand op 30 juni 1956 van de geldelijke tussenkomst van de Staat en kredietorganismen ten bate der slachtoffers van oorlogsschade.

(Source : Ministère des Finances.)

(Bron : Ministerie van Financiën)

	Crédit, avances ou indemnités demandés		Crédits, avances ou indemnités accordés		Crédits avancés ou indemnités prélevés		Crédits remboursés
	Gevraagde kredieten, voorschotten of vergoedingen		Toegestane kredieten, voorschotten of vergoedingen		Opgenomen kredieten, voorschotten of vergoedingen		
	Nombre	Montant Bedrag	Nombre	Montant Bedrag	Nombre	Montant Bedrag	
	1,000,000 F		1,000,000 F		1,000,000 F		1,000,000 F
<b>MODALITES DE L'INTERVENTION</b> réparties par organisme de crédit et administration							
<b>A. Par crédit de restauration (sur base des arrêtés des secrétaires-généraux validés par arrêté-loi de 1945 — ancien régime) :</b>							
1. Office Central de Crédit Hypothécaire .....	77,687	10,189	61,364	5,854	5,182	3,747	
2. Société Nationale de Crédit à l'Industrie .....	3,436	5,555	1,686	3,420	3,310	3,076	
3. Institut National de Crédit Agricole .....	6,585	597	4,947	314	278	250	
4. Caisse Nationale de Crédit Professionnel .....	7,200	823	4,259	194	192	159	
<b>Total :</b>	<b>94,908</b>	<b>17,164</b>	<b>72,256</b>	<b>9,782</b>	<b>8,962</b>	<b>7,232</b>	
<b>B. Par avances sur indemnités de dommages de guerre (arrêté-loi du 21-11-1945) (2) :</b>							
Ministère de la Reconstruction .....	55,483	2,943	43,352	2,329	1,994	1,728 (1)	
C. Par indemnités définitives (loi du 1-10-1947) :	(3)	(3)	(3)	24,987	23,488 (6)	(6)	
Ministère de la Reconstruction (2) .....							
D. Par crédits-loi (loi du 1-10-1947, crédits de restauration, nouveau régime) (2) :							
1. Office Central de Crédit Hypothécaire .....	10,470	1,499	8,595	1,243	1,240	387	
2. Société Nationale de Crédit à l'Industrie .....	900	3,840	619	2,713	2,532	894	
3. Institut National de Crédit Agricole .....	3,175	232	1,765	118	104	26	
4. Caisse Nationale de Crédit Professionnel .....	2,774	305	1,276	197	192	63	
<b>Total :</b>	<b>17,319</b>	<b>5,376</b>	<b>12,255</b>	<b>4,271</b>	<b>4,068</b>	<b>1,370</b>	
<b>E. Par avances (loi du 6-1-1950) (2) :</b>							
Ministère de la Reconstruction .....	62,577	(3)	53,521	4,583	4,230	3,100 (4)	
F. Par crédits complémentaires aux avances (loi du 6 janvier 1950) (2) :							
1. Office Central de Crédit Hypothécaire .....	14,312	2,281	13,287	2,066	1,941	1,393 (5)	
2. Société Nationale de Crédit à l'Industrie .....	304	504	202	248	239	135 (5)	
3. Institut National de Crédit Agricole .....	777	87	532	53	50	28 (5)	
4. Caisse Nationale de Crédit Professionnel .....	219	129	164	94	92	26 (5)	
<b>Total :</b>	<b>15,612</b>	<b>3,001</b>	<b>14,185</b>	<b>2,461</b>	<b>2,322</b>	<b>1,582 (5)</b>	

(1) Le remboursement de ces avances a lieu au moyen des avances (loi du 6 janvier 1950) (lettre E) et au moyen des indemnités définitives (lettre C). — (2) Le paiement de ces sommes aux sinistrés se fait par l'intermédiaire de la Caisse autonome des dommages de guerre. — (3) Chiffres non encore établis par l'administration de la reconstruction. — (4) Le remboursement de ces avances a lieu au moyen des indemnités définitives (lettre C). — (5) Remboursement des sinistrés aux institutions de crédits. — (6) Le chiffre de 23,488, représentant le montant des indemnités définitives prélevées, a été déterminé après déduction des remboursements. — (7) Verbeterde cijfers.

(1) De terugbetaling van deze voorschotten werd gedaan door middel van voorschotten (wet van 6 januari 1950) (letter E) en definitieve vergoedingen (letter C). — (2) Deze bedragen worden aan de geteisterden uitbetaald door bemiddeling van de autonome Kas voor Oorlogsschade. — (3) De administratie van Wederopbouw heeft deze cijfers nog niet kunnen vastleggen. — (4) De terugbetaling van deze voorschotten geschiedt door middel van de definitieve vergoedingen (letter C). — (5) Terugbetalingen door de geteisterden aan de kredietinstellingen. — (6) Het bedrag van 23.488, dat de definitief opgenomen vergoedingen vertegenwoordigt, werd vastgesteld na aftrek der terugbetalingen. — (7) Verbeterde cijfers.

AARD VAN DE TUSSENKOMST

der kredietorganismen en van de administratie

## Caisse autonome des Dommages de guerre.

## Zelfstandige Kas voor Oorlogsschade.

Situation au 31 décembre. (1.000 F.) Toestand op 31 december. (1.000 F.)

	1953	1954	1955	1956	
<b>A. Sommes encaissées</b>					<b>A. Ontvangen bedragen.</b>
Dotations annuelles .....	15,000,000	17,500,000	20,000,000	22,500,000	Jaarlijkse dotaties.
Dotation spéciale : explosion de Tessengerlo .....	5,000	9,000	13,000	23,717	Bijzondere dotatie : ontploffing te Tessengerlo.
Emprunt de la Reconstruction .....	10,368,192	10,368,192	10,368,192	10,368,192	Lening tot Wederopbouw.
Emission d'obligations 5 % .....	51,620	1,058,369	1,058,369	1,058,369	Uitgifte van obligatiën 5 %.
Emission d'obligations 4,75 % .....	—	460,891	2,223,190	3,828,978	Uitgifte van obligatiën 4,75 %.
Récupération de frais de fonction. et d'administration .....	19,990	25,747	26,115	36,001	Recuperatie van beheers- en werkingskosten.
Récupération d'indemnités de réparation et d'avances payées indûment .....	60,048	70,786	89,156	95,416	Recuperatie van ten onrechte betaalde herstelvergoedingen en voorschotten.
Avances consenties aux organismes de crédit pour aider au financement des crédits de restauration : ancien régime					Voorschotten aan kredietinrichtingen om bij te dragen tot de financiering van de herstelkredieten : oud regiem
a) Intérêts .....	137,829	170,538	194,307	204,166	a) Rente.
b) Remboursements .....	754,407	1,590,140	2,102,872	2,426,675	b) Terugbetalingen.
Moyens de financement des crédits de restauration :					Financieringsmiddelen der herstelkredieten :
A. Versement par les organismes de crédit :					A. Stortingen door kredietorganismen :
— ancien régime .....	21,914	22,325	22,689	22,689	— oud regiem.
— régime loi du 1-10-1947 .....	1,841,428	2,718,078	3,210,997	3,687,452	— regiem wet van 1-10-1947.
— régime loi du 6-1-1950 .....	1,178,470	1,342,760	1,429,656	1,483,612	— regiem wet van 6-1-1950.
B. Récupération de crédits payés indûment .....	3,625	3,983	4,351	5,288	B. Recuperatie van ten onrechte betaalde kredieten.
Récupération de sommes payées par la Caisse pour compte de débiteurs défaillants envers les organismes de crédit .....	18,447	22,741	26,658	29,195	Recuperatie van sommen betaald door de Kas voor rekening van tegenover de kredietinrichtingen in gebreke blijvende schuldenaars.
Divers .....	14,475	13,545	223,281	497,281	Verskillende.
	<b>29,475,445</b>	<b>35,377,095</b>	<b>40,992,833</b>	<b>46,267,031</b>	
<b>B. Paiements effectués.</b>					<b>B. Uitgevoerde betalingen.</b>
Indemnités de réparation définitives et avances.					Definitieve herstelvergoedingen en voorschotten.
A. Loi du 1 octobre 1947 :					A. Wet van 1 oct. 1947 :
a) Paiements en espèces .....	15,223,875	17,827,283	19,704,869	21,152,974	a) Betalingen in specien.
b) Paiements en obligations .....	51,620	1,515,854	3,483,261	5,291,710	b) Betalingen in obligatiën.
B. Tessengerlo :					B. Tessengerlo :
a) Paiements en espèces .....	2,183	5,154	14,242	14,912	a) Betalingen in specien.
b) Paiements en obligations .....	—	3,406	6,893	7,568	b) Betalingen in obligatiën.
Avances consenties aux organismes de crédit pour aider au financement des crédits de restauration : ancien régime .....	2,224,285	2,277,280	2,552,914	2,789,424	Voorschotten aan de kredietinrichtingen om bij te dragen tot de financiering van de herstelkredieten : oud regiem.
Crédits de restauration payés par l'intermédiaire de la Caisse :					Herstelkredieten betaald door bemiddeling van de Kas.
— ancien régime .....	20,843	21,769	22,262	22,424	— oud regiem.
— régime loi du 1-10-1947 .....	1,782,359	2,648,361	3,126,577	3,634,610	— regiem met van 1-10-1947.
— régime loi du 6-1-1950 .....	1,125,135	1,307,866	1,409,126	1,471,147	— regiem wet van 6-1-1950.
Intervention financière dans les charges des crédits de restauration :	717,451	867,429	1,010,310	1,156,554	Financiële tussenkomst in de lasten van de herstelkredieten :
Frais d'administration et de fonctionnement .....	22,821	26,114	35,984	41,906	Beheers- en werkingskosten.
Service financier de l'Emprunt de la Reconstruction :					Financiële dienst van de Lening tot Wederopbouw.
a) 1 <sup>e</sup> tranche .....	1,624,585	2,033,220	2,442,455	2,851,170	a) 1 <sup>e</sup> tranche.
b) 2 <sup>e</sup> tranche .....	1,278,284	1,685,402	2,083,380	2,481,098	b) 2 <sup>e</sup> tranche.
c) 3 <sup>e</sup> tranche .....	989,128	1,266,784	1,507,625	1,896,143	c) 3 <sup>e</sup> tranche.
Obligations amortissables 5 % .....	—	17,764	86,207	160,326	Aflosbare obligaties 5 %.
Obligations amortissables 4,75 % .....	—	—	40,428	251,461	Aflosbare obligaties 4,75 %.
Divers .....	—	—	—	60,756	Verskillende.
	<b>25,062,569</b>	<b>31,503,686</b>	<b>37,526,533</b>	<b>43,284,183</b>	

Statistiques des mutations immobilières.

I. Bâtiments et appartements.

Maisons d'habitation et appartements — Woonhuizen en appartementen																			
Maisons ouvrières et d'employés Arbeiders- en bedienden-woningen				Maisons de rentier et bourgeoises Renteniers- en burgers-huizen				Maisons et hôtels de maître Herenwoningen en -huizen			Villas Villa's			Appartements Appartementen			Bâtiments de rapport et à appartements Opbrengsthuizen en flatgebouwen		
Nombre Aantal		Prix total de vente Totale verkoopprijs (1,000 F)		Nombre Aantal		Prix total de vente Totale verkoopprijs (1,000 F)		Nombre Aantal		Prix total de vente Totale verkoopprijs (1,000 F)	Nombre Aantal		Prix total de vente Totale verkoopprijs (1,000 F)	Nombre Aantal		Prix total de vente Totale verkoopprijs (1,000 F)			
Lots - Loten	Maisons - Huizen	Parcelles - Percelen	Prix total de vente Totale verkoopprijs (1,000 F)	Lots - Loten	Maisons - Huizen	Parcelles - Percelen	Prix total de vente Totale verkoopprijs (1,000 F)	Lots - Loten	Maisons - Huizen	Parcelles - Percelen	Prix total de vente Totale verkoopprijs (1,000 F)	Lots - Loten	Maisons - Huizen	Parcelles - Percelen	Prix total de vente Totale verkoopprijs (1,000 F)	Lots - Loten	Bât. - Geb.	Parcelles - Percelen	Prix total de vente Totale verkoopprijs (1,000 F)

A. Ventes publiques.

1950 ...	7,098	7,640	1,283,771	(1) ...	...	...	(1) ...	...	...	...	(1) ...	32	33	...	15,652	144	...	71,841				
1951 ...	5,706	6,114	791,747	1,313	1,330	169	398,888	102	103	18	71,608	198	201	113	88,083	32	36	15,248	192	196	1	94,506
1952 ...	5,921	6,297	851,014	940	947	139	384,439	72	72	3	60,239	228	234	183	101,967	41	45	21,443	197	208	7	117,672
1953 ...	6,043	6,395	900,719	1,110	1,125	206	469,689	51	51	5	45,649	216	217	141	101,909	32	39	18,559	156	160	3	97,424
1954 ...	5,747	6,264	897,903	1,202	1,217	197	509,747	62	62	18	74,535	204	208	149	103,033	38	41	20,910	212	223	1	134,479
1955 ...	5,463	5,921	851,553	1,318	1,339	204	539,644	61	62	17	63,206	232	235	193	117,692	52	64	32,340	254	268	3	163,992

B. Ventes de gré à gré.

1950 ...	30,000	31,417	5,306,155	(1) ...	...	...	(1) ...	...	...	...	(1) ...	744	775	...	326,472	261	266	...	185,818			
1951 ...	25,464	26,837	3,420,214	5,669	5,754	510	1,818,713	622	626	68	540,724	1,047	1,056	411	480,711	1,021	1,068	465,560	400	413	12	330,846
1952 ...	25,762	26,823	3,593,194	4,140	4,194	443	1,758,202	458	462	60	449,654	1,245	1,261	642	632,645	1,353	1,417	594,556	369	383	20	417,250
1953 ...	26,125	27,099	3,718,240	4,821	4,887	661	2,147,073	250	258	42	329,262	1,060	1,064	570	564,650	1,692	1,801	663,062	383	392	43	399,777
1954 ...	24,511	25,339	3,738,520	5,260	5,313	424	2,344,135	299	302	45	469,325	1,259	1,266	906	687,839	2,141	2,317	879,628	428	435	9	450,842
1955 ...	23,622	24,514	3,754,451	5,243	5,317	529	2,412,660	366	371	59	495,111	1,292	1,296	839	820,419	2,850	3,034	1,131,038	483	493	13	478,679

II. Propriétés et terres.

Propriétés agricoles et horticoles Land- en tuinbouweigen-dommen					Terres de culture Teelgronden					Prairies Weiden					Terres de cultures et prairies Teelgronden en weiden				
Nombre Aantal			Superficie totale Totale oppervlakte		Prix total de vente Totale verkoopprijs (1,000 F)	Nombre Aantal			Superficie totale Totale oppervlakte		Prix total de vente Totale verkoopprijs (1,000 F)	Nombre Aantal			Superficie totale Totale oppervlakte		Prix total de vente Totale verkoop prijs (1,000 F)		
Lots - Loten	Bât. - Geb.	Parc. - Perc.	Ha	a		ca	Lots - Loten	Parc. - Perc.	Ha	a		ca	Lots - Loten	Parc. - Perc.	Ha	a		ca	Lots - Loten

A. Ventes publiques.

1950 ...	1,016	(3) ...	2,589	07	46	317,289	4,415	...	2,541	71	31	216,415	1,667	...	1,100	34	39	83,614	416	...	867	72	16	63,550	2,370	
1951 ...	595	628	1,197	2,035	13	41	215,207	5,095	5,839	2,737	08	01	253,661	1,936	2,199	1,246	30	19	89,298	407	820	604	30	59	49,492	2,118
1952 ...	552	562	1,344	1,986	54	24	238,482	4,602	5,353	2,677	20	30	265,673	1,911	2,240	1,307	85	95	111,443	439	927	685	23	24	62,918	2,002
1953 ...	531	536	1,330	1,932	13	56	223,291	4,656	5,360	2,546	53	40	249,155	2,010	2,318	1,282	31	42	109,559	387	795	569	77	77	49,640	2,375
1954 ...	472	475	1,225	2,064	44	71	275,885	3,971	4,574	2,185	83	96	255,701	1,842	2,213	1,258	60	78	118,903	372	873	649	01	00	63,182	2,117
1955 ...	495	501	1,334	2,026	90	72	276,412	3,793	4,482	2,048	89	16	246,113	1,684	1,963	1,065	49	96	104,036	363	903	714	57	07	73,595	1,958

B. Ventes de gré à gré.

1950 ...	3,016	(3) ...	12,141	40	74	1,219,142	24,536	...	11,451	97	52	1,127,459	5,981	...	3,782	26	75	278,359	1,378	...	3,317	60	54	249,037	31,773	
1951 ...	2,055	2,220	3,084	12,594	64	52	1,145,701	23,067	23,907	12,286	79	23	1,185,655	5,645	5,924	3,711	05	30	298,340	1,369	1,828	2,903	81	66	232,406	24,210
1952 ...	1,715	1,784	2,313	10,868	09	98	1,063,861	21,217	21,913	11,209	55	89	1,061,880	5,755	6,117	4,068	05	87	312,178	1,271	1,770	2,786	68	18	237,674	26,019
1953 ...	1,617	1,641	2,255	10,111	40	16	1,035,028	20,098	20,896	10,294	92	69	1,000,611	5,869	6,196	3,664	13	91	304,199	1,185	1,627	2,522	11	94	218,305	29,846
1954 ...	1,393	1,410	2,076	9,490	19	88	951,124	20,506	21,407	9,893	96	63	1,040,798	5,617	5,906	3,475	31	54	317,698	1,184	1,729	2,338	39	08	213,614	31,627
1955 ...	1,255	1,296	1,856	6,937	24	17	837,897	20,833	21,800	9,505	62	40	1,109,612	5,532	5,870	3,744	97	58	338,293	982	1,501	1,814	28	18	185,397	30,063

(1) En 1950, repris dans la colonne « Maisons ouvrières et d'employés ».  
 (2) En 1950, repris dans la colonne « Autres bâtiments à caractère commercial ».  
 (3) En 1950, les « Maisons d'agriculteur » sont reprises dans les « Propriétés agricoles et horticoles ».

# Statistiek der overdrachten van onroerende goederen.

## I. Gebouwen en appartementen.

Bâtiments à caractère commercial — Gebouwen met handelskarakter										Bâtiments à caractère industriel Gebouwen met industrieel karakter				Maisons d'agriculteur Landbouwerswoningen			Autres bâtiments Andere gebouwen			Bâtiments sinistrés ou en ruines Geteisterde of bouwvallige gebouwen			
Magasins de détail Kleinhandelszaken				Débits de boissons Drankgelegenheden				Autres Andere															
Nombre Aantal		Prix total de vente Totale verkoopprijis (1,000 F.)		Nombre Aantal		Prix total de vente Totale verkoopprijis (1,000 F.)		Nombre Aantal		Prix total de vente Totale verkoopprijis (1,000 F.)		Nombre Aantal		Prix total de vente Totale verkoopprijis (1,000 F.)		Nombre Aantal		Prix total de vente Totale verkoopprijis (1,000 F.)		Nombre Aantal		Prix total de vente Totale verkoopprijis (1,000 F.)	
Lots - Loten	Bât. - Geb.	Parcelles - Percelen				Lots - Loten	Bât. - Geb.	Parcelles - Percelen				Lots - Loten	Bât. - Geb.	Parcelles - Percelen				Lots - Loten	Bât. - Geb.	Parcelles - Percelen			

### A. Openbare verkopen.

...	...	...	(2-...	...	...	(2-...	871	913	...	342,533	175	190	...	84,066	...	(3)...	14	14	...	9,210	131	133	...	11,000	
386	399	20	130,004	135	135	20	44,868	457	512	39	220,703	250	354	68	85,324	...	331	340	...	318	46,856	76	76	...	11,845
598	626	69	233,024	166	169	36	49,060	182	202	34	111,621	251	314	91	115,802	...	564	569	...	680	92,452	150	157	...	11,465
701	726	63	282,113	157	157	45	53,526	112	114	34	90,216	266	268	123	151,806	...	538	540	...	671	95,442	170	182	...	12,568
620	644	55	282,642	149	149	34	51,066	67	68	22	82,487	226	227	118	127,451	...	384	386	...	477	73,615	210	220	...	15,713
589	602	47	268,015	161	162	28	54,475	82	82	20	61,984	267	269	133	121,895	...	258	258	...	336	50,195	133	137	...	12,380

### B. Verkopen uit de hand.

1,112	1,141	55	417,356	283	294	50	75,061	2,271	2,339	...	967,028	704	716	...	344,497	...	930	941	...	665	139,856	633	669	...	82,558
1,746	1,783	127	744,663	349	366	68	102,864	476	512	103	284,212	705	801	270	426,451	...	1,366	1,393	...	1,345	243,966	1,355	1,435	...	75,805
1,743	1,764	143	769,900	304	308	54	84,072	308	311	92	334,855	735	738	332	442,818	...	1,163	1,172	...	1,191	227,695	1,350	1,383	...	89,444
1,690	1,719	92	792,910	254	259	41	89,029	203	203	82	151,306	704	705	390	449,698	...	765	765	...	795	147,636	1,268	1,292	...	92,036
1,574	1,598	84	765,188	253	268	54	89,066	259	262	99	239,440	641	644	325	526,653	...	590	590	...	587	123,073	1,187	1,205	...	102,049

## II. Eigendommen en gronden.

Terrains à bâtir Bouwgronden				Bois Bossen				Terres incultes Niet beteelbare gronden				Terrains mixtes Gemengde gronden				Propriétés diverses Diverse eigendommen							
Nombre Aantal		Superficie totale Totale oppervlakte		Nombre Aantal		Superficie totale Totale oppervlakte		Nombre Aantal		Superficie totale Totale oppervlakte		Nombre Aantal		Superficie totale Totale oppervlakte		Nombre Aantal		Superficie totale Totale oppervlakte					
Parc. - Perc.	Ha	a	ca	Prix total de vente Totale verkoopprijis (1,000 F.)	Lots - Loten	Parc. - Perc.	Ha	a	ca	Prix total de vente Totale verkoopprijis (1,000 F.)	Lots - Loten	Parc. - Perc.	Ha	a	ca	Prix total de vente Totale verkoopprijis (1,000 F.)	Lots - Loten	Bât. - Geb.	Parc. - Perc.	Ha	a	ca	Prix total de vente Totale verkoopprijis (1,000 F.)

### A. Openbare verkopen.

...	...	...	177,887	431	...	769	51	78	14,507	169	...	216	19	84	5,043	278	...	802	50	16	39,392	317	...	...	210	45	09	82,539	
2,462	200	35	95	168,465	518	648	514	67	66	20,131	244	...	253	34	74	6,469	698	1,096	708	31	24	66,592	263	442	383	86	50	15	88,941
2,298	133	76	16	166,852	442	581	422	78	79	19,665	233	...	175	54	07	4,018	892	1,647	853	04	23	91,814	121	355	287	211	93	36	95,439
2,584	156	87	73	194,440	477	599	342	26	86	16,109	249	...	178	89	12	5,973	1,099	1,683	1,058	47	74	106,478	75	221	155	61	29	68	43,529
2,487	178	32	62	243,779	436	587	523	85	61	24,448	155	...	118	56	78	4,107	730	1,326	941	66	39	103,190	63	218	117	137	15	90	64,339
2,288	144	49	99	218,760	366	491	268	33	52	17,940	183	...	199	86	64	8,781	638	1,183	854	86	33	109,709	69	213	122	53	47	46	72,661

### B. Verkopen uit de hand.

...	2,240	69	66	1,796,264	1,192	...	1,547	25	87	40,092	1,328	...	1,145	58	59	37,057	921	...	4,212	24	34	157,988	1,638	...	...	1,975	69	14	391,173
24,425	1,379	14	38	1,439,747	1,349	1,508	2,727	51	49	65,529	1,610	1,689	1,657	81	90	48,658	3,088	3,631	4,608	82	53	334,557	531	965	847	1,151	45	57	260,174
26,239	1,294	60	41	1,638,431	1,318	1,509	2,390	95	72	75,484	1,767	1,933	2,106	52	53	43,395	4,194	4,706	4,944	39	67	471,572	153	610	346	1,024	97	01	227,002
30,103	1,468	91	00	1,915,917	1,291	1,431	1,782	20	92	70,472	1,680	1,762	1,270	52	58	35,206	6,839	7,564	4,295	20	65	605,577	123	421	808	897	43	31	209,016
31,819	1,595	21	18	2,238,168	1,501	1,670	2,617	12	36	122,316	1,505	1,688	1,758	26	80	48,321	4,417	5,006	4,121	04	59	639,558	111	536	270	484	73	55	218,685
30,307	1,588	96	37	2,289,267	1,531	1,762	3,084	90	79	159,265	1,863	1,998	1,895	52	07	70,592	3,456	4,046	3,665	16	83	596,131	70	230	168	428	10	24	121,825

(1) In 1950, opgenomen in de kolom « Arbeiders- en bediendenwoningen ».

(2) In 1950, opgenomen in de kolom « Andere gebouwen met handelskarakter ».

(3) In 1950, zijn de « Landbouwgronden » opgenomen bij de « Land- en tuinbouwgronden ».



# Balance des paiements de l'U.E.B.L. — Betalingsbalans van de B.L.E.U.

(Source : B.N.B.)

(1.000.000 F)

(Bron : N.B.B.)

TRANSACTIONS	1954			1955			1956			VERRICHTINGEN
	Avec le Congo belge et le Ruanda-Urundi	Avec les autres pays	Total	Avec le Congo belge et le Ruanda-Urundi	Avec les autres pays	Total	Avec le Congo belge et le Ruanda-Urundi	Avec les autres pays	Total	
<b>1. Opérations sur marchandises.</b>										
Exportations f.o.b. ....	6,271	94,830	101,101	6,335	116,952	123,287	6,570	133,500	140,070	<b>1. Goederentransacties.</b>
Importations f.o.b. ....	4,857	102,118	106,975	5,505	112,650	118,155	6,000	130,077	136,077	F.o.b.-Uitvoer.
<b>Solde :</b>										F.o.b.-Invoer.
Autres opérations sur marchandises	+ 1,414	- 7,288	- 5,874	+ 830	+ 4,302	+ 5,132	+ 570	+ 3,423	+ 3,993	<b>Solde.</b>
	+ 121	+ 3,154	+ 3,275	+ 28	+ 3,256	+ 3,284	+ 67	+ 3,636	+ 3,703	Autre goederentransacties.
<b>Total :</b>										<b>Totaal.</b>
2. Transactions invisibles.										<b>2. Onzichtbare transacties.</b>
Transports à l'étranger .....	+ 537	- 642	- 105	+ 780	- 309	- 471	+ 1,103	+ 91	+ 1,194	Verplaatsingen in het buitenland
Dépenses .....	+ 3,119	- 5,888	- 2,769	+ 3,543	- 6,493	- 2,950	+ 4,436	- 7,106	- 2,670	Vervoer.
Primes et indemnités d'assurances	-	- 82	- 82	-	- 201	- 201	-	- 168	- 168	Verzekeringspremies en -uitkerin.
Revenus d'investissements .....	+ 2,086	- 965	+ 1,121	+ 2,556	- 499	+ 2,057	+ 3,510	+ 30	+ 3,540	Inkomsten uit investeringen.
Transactions gouvernementales non comprises ailleurs .....	- 286	- 850	- 1,136	+ 319	- 568	- 249	+ 570	- 1,572	- 1,002	Overheidstransacties niet elders vermeld.
Ouvriers frontaliers et travailleurs étrangers .....	-	+ 973	+ 973	-	+ 955	+ 955	-	+ 1,612	+ 1,612	Grensarbeiders en vreemde arbeiders.
Divers .....	+ 1,329	- 212	+ 1,117	+ 1,558	+ 53	+ 1,611	+ 1,714	+ 406	+ 2,120	Diversen.
<b>Total :</b>										<b>Totaal.</b>
3. Total des transactions sur biens et services (3 = 1+2) .....	+ 6,785	- 7,666	- 881	+ 8,756	- 7,062	+ 1,694	+ 11,333	- 6,707	+ 4,626	<b>3. Totaal der transacties op goederen en diensten (3 = 1+2).</b>
4. Donations, Donations privées .....	+ 8,320	- 11,800	- 3,480	+ 9,614	+ 496	+ 10,110	+ 11,970	+ 352	+ 12,322	<b>4. Schenkingen.</b>
Donations gouvernementales .....	+ 488	+ 213	+ 701	+ 615	+ 162	+ 777	+ 886	+ 95	+ 981	Particuliere schenkingen.
	-	+ 46	+ 46	-	+ 11	+ 11	-	-	-	Regeringsschenkingen.
<b>Total :</b>										<b>Totaal.</b>
5. Mouvement des capitaux belgo-luxembourgeois et étrangers :										<b>5. Beweging v. h. Belgisch-Luxemburgs en buitenlands kapitaal.</b>
Secteur privé :										Particuliere sector :
Papier commercial .....	+ 700	- 149	+ 551	+ 977	+ 499	+ 478	+ 1,137	- 156	+ 981	Handelspapier.
Autres capitaux .....	- 1,336	- 2,650	- 3,986	- 2,393	- 5,960	- 8,353	- 1,188	- 9,549	- 10,737	Autre kapitalen.
Secteur public :										Overheidssector :
Capitaux à long terme .....	- 100	+ 3,298	+ 3,198	- 200	+ 1,982	+ 1,782	- 1,802	- 136	- 1,938	Langlopende kapitalen.
Capitaux à court terme .....	+ 328	- 974	- 646	+ 106	+ 662	+ 556	- 531	- 1,098	- 1,629	Kortlopende kapitalen.
<b>Total :</b>										<b>Totaal.</b>
6. Transferts privés :	+ 408	- 475	- 863	- 3,676	+ 2,817	- 6,493	- 2,384	- 10,939	- 13,323	<b>6. Particuliere overmakingen.</b>
Opérations pour compte de la Colonie .....	- 5,979	+ 5,979	-	+ 6,972	+ 6,972	-	- 7,668	+ 7,668	-	Verrichtingen voor rekening van de Kolonie.
Autres transferts .....	- 3,192	+ 3,192	-	- 1,489	+ 1,489	-	- 1,670	+ 1,670	-	Autre transfers.
<b>Total :</b>										<b>Totaal.</b>
7. Règlements multilatéraux .....	- 9,171	+ 9,171	-	- 8,461	+ 8,461	-	- 9,338	+ 9,338	-	<b>7. Multilaterale betalingen.</b>
8. Erreurs ou omissions .....	+ 214	+ 214	+ 46	+ 196	+ 196	+ 37	+ 207	+ 272	+ 467	<b>8. Vergissingen en weglatingen.</b>
	+ 27	+ 19	+ 46	+ 20	+ 17	+ 37	+ 195	+ 272	+ 467	
<b>Total correspondant au mouvement des avoirs extérieurs nets du système bancaire .....</b>										<b>Totaal overeenstemmend met de beweging van de netto deviezen-reserves van het bankwezen.</b>
	- 958	- 2,612	- 3,570	- 1,692	+ 6,134	+ 4,442	+ 1,122	- 675	+ 447	



**Statistiques des prix — Statistiques du travail.**

**Autres statistiques sociales.**

**Prijzen-, arbeids-, en sociale statistieken.**



**Evolution de l'index des prix de détail depuis 1920.**  
**Evolutie van het indexcijfer der kleinhandelsprijzen sedert 1920.**

ANNEES JAREN	Janvier Januari	Février Februari	Mars Maart	Avril April	Mai Mei	Juin Juni	Juillet Juli	Août Augustus	Septembre September	Octobre October	Novembre November	Décembre December	Indice moyen de l'année Gemiddelde index- cijfer voor het jaar
<b>Base : avril 1914=100. — Basis : April 1914=100.</b>													
1920	396	420	445	461	471	462	453	463	471	477	476	468	455
1921	450	434	411	399	389	384	379	384	386	391	394	393	400
1922	387	380	371	367	365	366	366	366	371	376	384	384	374
1923	383	397	408	409	413	419	429	439	453	458	463	470	428
1924	480	495	510	498	485	492	493	498	503	513	520	521	501
1925	521	517	511	506	502	505	509	517	525	533	534	534	518
1926	527	526	521	529	558	579	637	681	684	705	730	741	618
1927	755	770	771	774	776	785	790	787	794	804	809	812	786
1928	813	811	806	807	805	811	811	819	825	834	845	852	820
1929	856	859	862	860	864	867	871	879	889	894	893	897	875
1930	895	890	879	870	867	866	869	872	874	875	872	859	874
1931	846	825	811	808	803	798	789	787	786	781	776	764	798
1932	752	734	725	715	712	708	708	706	713	720	726	722	720
1933	724	722	715	709	701	697	695	698	701	701	702	700	705
1934	695	687	677	670	662	653	654	659	660	664	663	653	666
1935	642	632	621	629	638	649	654	662	670	684	689	684	655
1936	685	683	678	677	674	677	674	683	690	698	703	704	686
1937	708	716	719	719	723	728	740	746	753	756	758	758	735
1938	766	763	757	751	753	761	755	755	764	769	772	768	761
1939	769	759	754	751	—	—	—	—	—	—	—	—	—
<b>Base : 1936-1938=100. — Basis : 1936-1938=100.</b>													
1939	—	—	—	—	103	103	104	103	104	110	112	114	—
1940	115	118	118	119	—	—	—	—	—	—	—	—	—
1946	—	—	—	—	—	—	—	319	324	322	327	333	—
1947	333	332	330	330	332	334	338	352	353	358	359	364	343
1948	366	387	393	396	398	397	396	400	403	396	394	395	393
1949	393	388	382	380	379	381	379	378	379	376	377	375	381
1950	373	373	371	370	370	368	369	376	392	395	388	384	377
1951	389	399	410	414	415	416	416	415	417	419	421	422	413
1952	424	424	421	416	413	413	412	413	414	415	416	417	416
1953	416	413	412	412	412	414	414	416	419	418	419	418	415
1954	101	102	101	101	102	102	101	102	102	101	101	101	101
<b>Base : 1953 = 100. — Basis : 1953 = 100.</b>													
<b>1955</b>													
Produits alimentaires. — Voedingsproducten	102	101	101	100	99	100	102	102	103	103	103	103	102
Produits non alimentaires. — Niet eetbare producten	99	98	98	99	99	99	99	100	100	100	100	100	99
Services. — Diensten	100	100	101	101	101	101	101	101	101	101	103	103	101
Indice total. — Totaal indexcijfer	101	100	100	100	99	100	101	101	102	102	102	102	101
<b>1956</b>													
Produits alimentaires. — Voedingsproducten	103	103	104	104	104	104	104	104	104	105	105	106	104
Produits non alimentaires. — Niet eetbare producten	100	100	101	101	101	102	102	102	102	103	102	103	102
Services. — Diensten	103	103	103	104	104	105	106	107	107	108	108	109	106
Indice total. — Totaal indexcijfer	102	102	103	103	103	104	104	104	104	105	105	105	104

*Note.* — Pour passer de la base 1936-1938=100 à la nouvelle base 1953=100, il convient de rappeler que le niveau de base 100 de l'indice qui a comme base 1953 correspond à la valeur moyenne de l'indice ancien au cours de l'année 1953, laquelle est de 415,1. Il suffira donc pour estimer les indices à base 1936-1938=100 à la base 1953=100 de les diviser par 4,151.

Dans le même ordre d'idées, il suffit pour estimer les indices à base avril 1914=100 aux bases 1936-1938=100 et 1953=100 de les diviser respectivement par 7,273 et 30,19.

Les résultats de ces calculs ne donnent qu'une approximation de la valeur des indices convertis étant données les modifications intervenues dans l'établissement de l'index des prix de détail.

*Note.* — Om van de basis 1936-1938=100 over te gaan tot de nieuwe basis 1953=100, volstaat het zich te herinneren dat het basispeil 100 van het indexcijfer dat als basis 1953 heeft, overeenstemt met de gemiddelde waarde van het oud indexcijfer in de loop van het jaar 1953. Deze gemiddelde waarde is 415,1. Om de indexcijfers met basis 1936-1938=100 tot de basis 1953=100 te schatten zal het dus volstaan deze indexcijfers te delen door 4,151.

Om de indexcijfers met basis april 1914=100 tot de basis 1936-1938=100 en tot de basis 1953=100 te schatten, volstaat het, dezelfde gedachtegang volgend deze indexcijfers respectievelijk te delen door 7,273 en 30,19.

De resultaten van deze berekeningen geven slechts bij benadering de waarde van deze indexcijfers, gezien de aangebrachte wijzigingen aan de methode van opstellen van het indexcijfer der kleinhandelsprijzen.

**Indices des prix de détail d'après la nature des produits. — 1956.**  
**Indexcijfers der kleinhandelsprijzen volgens aard der producten. — 1956.**

Base : 1953 = 100 : Basis.

NATURE DES PRODUITS	Janvier Januari	Février Februari	Mars Maart	Avril April	Mai Mei	Juin Juni	Juillet Juli	Août Augustus	Septembre September	Octobre October	Novembre November	Décembre December	L'Année Het jaar	AARD DER PRODUCTEN
<b>Produits alimentaires. — Eetbare producten.</b>														
1. Pain .....	100	100	100	100	100	100	100	100	100	100	100	100	100	1. Brood.
2. Petits pains.....	122	122	122	122	122	122	122	123	123	123	123	123	122	2. Broodjes.
3. Biscottes .....	102	105	106	106	106	106	107	107	107	107	107	107	106	3. Beschuit.
4. Macaroni .....	100	100	100	100	101	105	105	105	105	105	105	105	103	4. Macaroni.
5. Riz .....	81	81	80	80	80	79	79	79	79	79	78	78	79	5. Rijst.
6. Entrecôte .....	102	103	103	105	109	111	112	113	113	112	111	111	109	6. Rundhaas.
7. Bouilli .....	98	99	100	101	103	103	104	105	105	105	104	104	103	7. Kookvlees.
8. Viande à étuver .	102	102	102	103	105	106	107	107	108	109	107	108	106	8. Stoofvlees.
9. Côtes de porc ....	101	101	101	102	102	102	104	110	109	107	102	106	104	9. Varkensribbetjes
10. Lard .....	102	103	105	104	103	102	102	104	106	107	104	111	104	10. Spek.
11. Blanquette de veau	105	106	106	106	107	106	106	107	107	107	107	107	106	11. Kalfsragout.
12. Jambon .....	101	101	101	101	102	102	103	103	103	103	102	102	102	12. Ham.
13. Filet d'Anvers ...	103	102	103	103	104	106	108	109	110	110	109	110	106	13. Filet d'Anvers.
14. Saumon .....	114	114	114	115	115	115	116	115	116	116	118	121	116	14. Zalm.
15. Sardines.....	101	101	101	101	101	101	101	101	102	102	102	102	101	15. Sardines.
16. Graisse de bœuf .	93	93	93	93	93	93	92	93	93	93	93	98	93	16. Rundvet.
17. Margarine .....	98	98	98	98	102	102	102	102	102	102	102	102	101	17. Margarine.
18. Huile .....	87	89	93	95	98	100	100	100	98	98	98	104	97	18. Olie.
19. Lait stérilisé ....	99	99	99	95	95	95	95	95	96	101	101	101	98	19. Gesteriliseerde melk.
20. Lait évaporé ....	101	101	100	100	100	100	100	100	100	100	101	101	100	20. Condensmelk.
21. Fromage 45+....	104	105	104	104	104	104	104	104	105	105	106	106	105	21. Kaas 45 +.
22. Beurre de ferme .	104	104	99	96	91	90	91	93	95	98	101	104	97	22. Hoeveboter.
23. Beurre de laiterie .	104	104	100	97	92	91	93	93	95	98	101	103	98	23. Melkerijboter.
24. Œufs .....	96	89	99	82	79	86	92	98	107	108	109	99	95	24. Eieren.
25. Pommes de terre .	104	117	134	131	133	125	100	80	82	87	100	106	108	25. Aardappelen.
26. Petits pois en conserves .....	121	121	121	121	121	121	121	121	122	124	125	125	122	26. Erwtjes in blik.
27. Fruits exotiques .	101	104	109	116	125	125	124	123	117	117	115	121	116	27. Zuidvruchten.
28. Sucre raffiné ....	98	98	98	98	98	99	99	99	99	99	97	97	98	28. Geraffin. suiker.
29. Confitures .....	108	109	109	109	109	109	109	109	109	110	110	110	109	29. Jam.
30. Sel .....	111	111	111	111	111	111	111	111	111	112	112	113	111	30. Zout.
31. Café .....	110	110	110	110	110	110	111	112	113	114	113	112	111	31. Koffie.
32. Chicorée.....	106	106	106	106	106	106	106	106	106	106	106	106	106	32. Cichorei.
33. Chocolat .....	123	111	108	108	107	107	107	107	107	107	107	107	109	33. Chocolade.
34. Bière de table ...	100	100	100	100	100	100	100	100	100	100	100	100	100	34. Tafelbier.
35. Eau minérale ....	105	105	105	106	106	106	106	106	105	105	106	106	106	35. Mineraalwater.
<i>Indices moyens ..</i>	<b>103</b>	<b>103</b>	<b>104</b>	<b>104</b>	<b>104</b>	<b>104</b>	<b>104</b>	<b>104</b>	<b>104</b>	<b>105</b>	<b>105</b>	<b>106</b>	<b>104</b>	<i>Gemiddelde indexcijfers</i>

**Indices des prix de détail d'après la nature des produits. — 1956 (suite).**  
**Indexcijfers der kleinhandelsprijzen volgens aard der producten. — 1956 (vervolg).**

Base : 1953 = 100 : Basis.

NATURE DES PRODUITS	Janvier Januari	Février Februari	Mars Maart	Avril April	Mai Mei	Juin Juni	Juillet Juli	Août Augustus	Septembre September	Octobre October	Novembre November	Décembre December	L'Année Het jaar	AARD DER PRODUCTEN
<b>Produits non alimentaires. — Niet eetbare producten.</b>														
1. Costume .....	101	101	101	101	102	102	102	102	103	103	103	104	102	1. Herenkostuum.
2. Chapeau .....	104	104	104	104	104	104	104	104	104	105	105	105	104	2. Hoed.
3. Casquette .....	101	101	101	101	101	101	101	102	102	102	102	102	101	3. Pet.
4. Chemise .....	103	103	103	103	103	103	103	103	104	104	104	104	103	4. Overhemd.
5. Gilet de corps ...	100	100	100	100	100	101	101	101	101	101	101	102	101	5. Onderlijfje.
6. Chaussettes .....	98	98	99	99	99	99	99	99	99	99	99	100	99	6. Herenkousen.
7. Bas dames .....	95	95	95	95	95	95	95	95	95	95	95	95	95	7. Dameskousen.
8. Pantalon de travail ..	97	97	97	97	97	97	97	97	98	98	98	98	97	8. Werkbroek.
9. Laine à tricoter ..	97	97	97	97	97	97	102	103	103	103	103	105	100	9. Breiwool.
10. Chaussures hom- mes..	98	98	98	98	98	98	99	99	99	99	99	99	99	10. Herenschoenen.
11. Chaussures dames	95	95	95	96	96	96	95	95	95	95	95	96	95	11. Damesschoenen.
12. Ressemelage .....	100	100	100	100	100	100	100	100	100	100	101	101	100	12. Verzoling.
13. Essuie de cuisine .	98	98	97	97	97	97	97	97	97	97	96	96	97	13. Keukenhanddoek.
14. Torchon .....	94	94	94	94	94	94	94	94	94	93	92	92	94	14. Dweil.
15. Coton écru .....	97	97	97	97	97	97	97	97	97	98	97	97	97	15. Katoen.
16. Assiette .....	100	100	100	100	100	100	100	100	101	101	101	101	100	16. Bord.
17. Seau .....	91	92	92	92	92	93	92	93	93	93	93	93	92	17. Emmer.
18. Savon mou .....	110	113	117	118	119	125	128	130	131	132	132	138	124	18. Zachte zeep.
19. Savon dur .....	100	100	100	100	100	100	100	100	100	100	100	102	100	19. Harde zeep.
20. Charbon maigre ..	115	115	115	115	115	116	117	117	118	122	122	123	118	20. Magere kolen.
21. Charbon 1/2 gras ..	109	109	109	109	109	110	110	111	111	116	116	116	111	21. Half-vette kolen.
22. Gaz.....	99	100	100	105	105	105	105	105	105	101	101	102	103	22. Gas.
23. Electricité .....	102	103	103	103	103	103	103	103	104	105	105	105	104	23. Electriciteit.
24. Tabac.....	100	100	100	100	100	100	100	100	100	100	100	100	100	24. Tabak.
25. Cigarettes .....	100	100	100	100	104	105	105	105	105	105	101	96	102	25. Sigaretten.
<i>Indices moyens ...</i>	<b>100</b>	<b>100</b>	<b>101</b>	<b>101</b>	<b>101</b>	<b>102</b>	<b>102</b>	<b>102</b>	<b>102</b>	<b>103</b>	<b>102</b>	<b>103</b>	<b>102</b>	<i>Gemiddelde indexcij- fers.</i>
<b>Services. — Diensten.</b>														
1. Coupe de cheveux	103	103	104	104	105	106	110	111	113	114	116	118	109	1. Haarsnijden.
2. Blanchissage ....	100	100	101	101	103	103	104	104	104	104	104	105	103	2. Kilowas.
3. Journaux.....	106	106	106	106	106	106	106	106	106	106	106	106	106	3. Dagbladen.
4. Entrées au cinéma	106	106	107	108	108	108	109	109	109	110	111	111	109	4. Bioscoopbezoek.
5. Transports .....	100	100	100	100	100	101	102	103	103	103	103	103	102	5. Vervoer.
<i>Indices moyens ..</i>	<b>103</b>	<b>103</b>	<b>103</b>	<b>104</b>	<b>104</b>	<b>105</b>	<b>106</b>	<b>107</b>	<b>107</b>	<b>108</b>	<b>108</b>	<b>109</b>	<b>106</b>	<i>Gemiddelde indexcij- fers.</i>
<i>Indice total (1) ...</i>	<b>102</b>	<b>102</b>	<b>103</b>	<b>103</b>	<b>103</b>	<b>104</b>	<b>104</b>	<b>104</b>	<b>104</b>	<b>105</b>	<b>105</b>	<b>105</b>	<b>104</b>	<i>Totaal indexcijfer (1)</i>
<i>σ de l'indice total</i>	<b>7,0</b>	<b>7,0</b>	<b>7,7</b>	<b>8,1</b>	<b>8,9</b>	<b>8,6</b>	<b>8,2</b>	<b>8,7</b>	<b>8,5</b>	<b>8,5</b>	<b>8,4</b>	<b>8,9</b>	—	<i>σ v.h. totaal indexc.</i>
<i>σ</i> <i>M</i> en % .....	<b>6,9</b>	<b>6,9</b>	<b>7,5</b>	<b>8,0</b>	<b>8,6</b>	<b>8,3</b>	<b>7,9</b>	<b>8,4</b>	<b>8,2</b>	<b>8,2</b>	<b>8,1</b>	<b>8,5</b>	—	<i>σ</i> <i>M</i> in %.

(1) L'indice total résulte de la moyenne pondérée des indices provinciaux et non pas de la moyenne simple des index de 65 produits.

(1) Het totaal indexcijfer is de uitkomst van het gemiddelde naar juiste verhouding van de provinciale indices en niet van het eenvoudig gemiddelde van de indices der 65 producten.

**Evolution de l'index des prix de gros depuis 1921.**  
**Evolutie van het indexcijfer der groothandelsprijzen sedert 1921.**

ANNÉES JAREN	Janvier Januari	Février Februari	Mars Maart	Avril April	Mai Mei	Juin Juni	Juillet Juli	Août Augustus	Septembre September	Octobre October	Novembre November	Décembre December	Indices moyens de l'année Gemiddeld indexcijfer voor het jaar
<b>Base : avril 1914 = 100. — Basis : april 1914 = 100</b>													
1921 .....	—	—	—	—	—	—	—	347	368	372	374	369	366
1922 .....	366	356	350	344	348	356	360	360	364	385	408	407	367
1923 .....	434	474	482	480	474	484	504	529	514	515	531	545	497
1924 .....	580	642	625	555	557	565	566	547	550	555	569	566	573
1925 .....	559	559	546	538	537	552	559	567	577	575	569	565	559
1926 .....	560	556	583	621	692	761	876	836	859	856	865	860	744
1927 .....	856	854	858	846	848	851	845	850	837	839	838	841	847
1928 .....	851	848	848	847	844	844	841	831	830	836	847	855	843
1929 .....	867	865	869	862	851	848	858	850	846	838	834	823	851
1930 .....	808	791	774	777	774	750	739	729	712	705	693	679	744
1931 .....	661	658	660	652	640	642	635	616	597	591	584	573	626
1932 .....	557	554	548	539	526	514	512	524	533	529	525	522	532
1933 .....	521	512	504	501	502	507	506	501	496	489	485	484	501
1934 .....	484	483	478	474	470	472	471	474	470	467	466	468	473
1935 .....	472	466	464	531	552	555	553	552	560	574	582	579	537
1936 .....	581	582	578	574	569	570	576	582	594	602	615	637	588
1937 .....	658	675	693	696	693	697	702	700	690	683	663	659	684
1938 .....	660	657	644	640	631	629	623	620	622	617	610	607	630
1939 .....	604	599	600	602	599	597	594	594	706	735	762	793	649
1940 .....	822	840	840	838	—	—	—	—	—	—	—	—	—
<b>Base : 1936-1938 = 100 : Basis</b>													
1946 .....	—	—	—	—	—	—	—	—	—	—	328	333	—
1947 .....	337	339	347	350	351	353	354	360	362	366	369	374	355
1948 .....	378	389	389	391	391	391	391	390	388	387	389	392	389
1949 .....	390	384	378	373	372	366	364	363	361	361	361	365	370
1950 .....	366	364	360	362	365	365	379	396	417	423	426	438	388
1951 .....	456	471	479	478	473	475	469	467	464	473	473	477	471
1952 .....	477	470	457	450	445	436	434	432	434	430	431	429	444
1953 .....	423	419	419	413	413	414	413	413	411	411	412	413	415
1954 .....	412	412	410	410	409	412	409	408	408	409	411	412	410
1955 .....	418	416	417	418	418	419	418	419	420	420	420	423	419
1956 .....	426	430	429	429	427	426	426	427	428	431	439	439	430

Pour passer de l'ancienne base à la nouvelle base il suffit de se rappeler que le niveau de base 100 de l'indice qui a comme base 1936-38 correspond à la valeur moyenne de l'indice ancien au cours des années 1936-37-38. Cette valeur moyenne est pour le Royaume 634. Il suffira donc pour estimer les indices à base avril 1914 à la base 1936-38 de les diviser par 6,34. Les résultats ainsi obtenus ne donnent qu'une approximation de la valeur de cet indice.

Om van de oude tot de nieuwe basis over te gaan volstaat het zich te herinneren dat het basispeil 100 van het indexcijfer als basis 1936-38 heeft overeenstemt met de gemiddelde waarde van het oud indexcijfer in de loop van de jaren 1936-37-38. Deze gemiddelde waarde is voor het Rijk 634. Om met het indexcijfer basis april 1914 tot de basis 1936-38 te schatten zal het dus volstaan te delen door 6,34. De uitkomsten van deze berekening geven slechts bij benadering de waarde van het indexcijfer.

**Indices des prix de gros d'après la nature des produits. — 1956.**  
**Indexcijfers der groothandelsprijzen volgens aard der producten. — 1956.**

Base fixe : 1936-1938 = 100 : Vaste basis.

GROUPES	Janvier	Février	Mars	Avril	Mai	Juin	Juillet	Août	Septembre	Octobre	Novembre	Décembre	Indice moyen de l'année Gemid. indexcijfer voor het jaar	GROEPEN
	Januari	Februari	Maart	April	Mei	Juni	Juli	Augustus	September	October	November	December		
I. Produits agricoles, règne animal .....	379	402	386	388	380	378	400	403	393	390	396	394	391	I. Dierlijke landbouwproducten.
II. Produits agricoles, règne végétal .....	442	446	449	454	452	447	423	424	437	445	459	454	444	II. Plantaardige landbouwproducten.
III. Matières grasses	374	386	392	401	403	384	381	371	369	370	395	399	385	III. Vetstoffen.
IV. Produits minéraux .....	445	447	446	443	447	448	450	451	451	469	480	482	455	IV. Delfstofproducten.
a) Charbon ...	552	552	552	552	556	556	556	556	556	612	612	612	569	a) Steenkolen.
b) Sous-produits du charbon ..	459	459	467	467	485	485	485	485	488	518	518	518	486	b) Bijproducten van steenkolen.
c) Produits pétroliers .	295	299	294	288	288	288	292	288	288	292	324	335	298	c) Petroleumproducten.
d) Minerais ...	464	470	465	459	454	455	461	466	466	472	482	482	466	d) Ertsen en ruwe metalen
e) Produits des carrières ..	448	448	448	448	450	455	457	457	458	459	459	458	454	e) Steengroefproducten.
V. Produits chimiques .....	321	324	324	323	322	318	316	316	316	318	321	321	320	V. Scheikundige producten.
a) Produits chimiques .	342	343	343	342	340	340	340	340	340	340	341	341	341	a) Scheikundige product.
b) Engrais chimiques ...	272	278	278	275	277	265	259	259	261	266	273	274	270	b) Kunstmeststoffen.
VI. Peaux et cuirs	328	329	331	332	327	323	322	323	322	322	325	325	326	VI. Huiden en leder
VII. Caoutchouc ...	380	341	323	309	273	300	323	333	316	337	371	373	332	VII. Rubber.
VIII. Bois . . . . .	668	669	679	685	678	678	678	678	669	669	673	673	675	VIII. Hout.
IX. Papiers et cartons .....	508	509	507	507	496	496	496	496	496	496	496	496	500	IX. Papier en karton.
X. Produits textiles .....	363	368	366	366	365	366	364	364	367	364	381	380	368	X. Textielproducten.
a) Laine .....	393	394	391	392	401	419	422	422	436	436	444	452	417	a) Wol.
b) Lin .....	302	302	304	304	301	303	294	298	295	284	323	310	302	b) Vlas.
c) Coton .....	482	483	476	476	468	452	457	443	445	443	452	453	461	c) Katoen.
d) Jute .....	387	428	430	426	423	423	414	437	452	455	492	488	438	d) Jute.
e) Fibres artificielles ....	236	239	236	236	235	235	236	236	235	237	235	236	236	e) Kunstgarens
XI. Matériaux de construction .	476	477	477	478	478	478	478	478	478	479	479	479	478	XI. Bouwmaterialen.
XII. Métaux et produits métalliques .....	484	486	487	487	486	484	484	489	492	495	495	497	489	XII. Metalen en metaalproducten
a) Sidérurgie .	560	561	561	562	564	563	564	564	572	583	583	586	569	a) Hoogovenbedrijf.
b) Fabrications métalliques...	419	419	422	426	427	428	427	433	434	436	436	439	429	b) Metaalverwerkende nijverheid.
c) Métaux non-ferreux....	556	567	561	550	527	516	513	525	528	517	521	515	533	c) Non ferrometalen.
<i>Indice total</i> .....	<b>426</b>	<b>430</b>	<b>429</b>	<b>429</b>	<b>427</b>	<b>426</b>	<b>426</b>	<b>427</b>	<b>428</b>	<b>431</b>	<b>439</b>	<b>439</b>	<b>430</b>	<i>Totaal indexcijfer.</i>
$\sigma$ de l'indice total ..	144,0	146,6	147,9	149,7	147,8	145,8	146,5	145,9	152,8	159,4	153,0	148,9	—	$\sigma$ van het totaal
$\frac{\sigma}{M}$ en % .....	32,2	32,4	32,7	33,1	32,9	32,4	32,3	32,3	33,8	34,9	33,1	32,4	—	$\frac{\sigma}{M}$ in %.

## Indices des salaires dans l'industrie. Indexcijfers der lonen in de nijverheid.

Base : 1953 = 100 : Basis.

PÉRIODE	HOMMES. — MANNEN							FEMMES. — VROUWEN							PERIODE		
	Salaire horaire normal moyen Gemiddeld normaal uurloon							Salaire horaire normal moyen Gemiddeld normaal uurloon									
	Adultes. — Volwassenen					Mineurs d'âge Minderjarigen	Gain moyen net horaire Gemiddelde netto uurverdiensite	Coût réel horaire du salaire Werkelijke kostprijs per uur van het loon	Adultes. — Volwassenen					Mineurs d'âge Minderjarigen		Gain moyen net horaire Gemiddelde netto uurverdiensite	Coût réel horaire du salaire Werkelijke kostprijs per uur van het loon
	Non qualifiés Ongeschoolden	Spécialisés Gespecialiseerden	Qualifiés Geschoolden	Sans distinc. de qual. Zonder onderscheid van kwalificatie					Non qualifiés Ongeschoolden	Spécialisés Gespecialiseerden	Qualifiés Geschoolden	Sans distinc. de qual. Zonder onderscheid van kwalificatie					

### I. Industrie du papier et du carton. — I. Papier- en kartonnijverheid.

#### Indice global. — Algemeen indexcijfer.

1954 .....	105,1	105,3	104,6	105,0	105,2	106,0	106,6	103,0	104,2	102,6	103,3	105,1	103,9	104,7	1954.
1955 .....	110,1	109,7	109,2	109,7	111,2	111,2	112,6	105,4	107,3	103,4	105,4	108,7	108,9	109,3	1955.
4 <sup>e</sup> trimestre .....	114,0	112,9	112,4	113,1	114,2	118,7	119,9	107,0	108,9	105,0	107,0	112,0	116,6	115,5	4 <sup>e</sup> kwartaal.
1956 .....	118,1	118,1	117,5	117,9	120,9	118,5	120,8	112,3	115,1	110,7	112,7	120,3	119,6	119,0	1956.
1 <sup>er</sup> trimestre .....	114,3	114,7	114,2	114,4	117,1	112,1	114,2	108,2	111,8	108,0	109,3	115,0	112,3	111,7	1 <sup>er</sup> kwartaal.
2 <sup>e</sup> trimestre .....	116,9	117,8	117,2	117,3	119,4	119,2	121,4	111,1	115,3	111,1	112,5	120,1	121,3	120,6	2 <sup>e</sup> kwartaal.
3 <sup>e</sup> trimestre .....	119,4	119,1	118,1	118,9	121,0	116,6	119,5	113,6	115,5	111,4	113,5	121,8	118,6	118,3	3 <sup>e</sup> kwartaal.
4 <sup>e</sup> trimestre .....	121,8	120,9	120,4	121,0	126,1	126,2	127,9	116,4	117,7	112,1	115,4	124,1	126,3	125,4	4 <sup>e</sup> kwartaal.

#### Section : Fabrication des pâtes, papier et carton. — Sectie : Fabricage van papierdeeg, papier en karton.

1954 .....	105,4	105,9	105,6	105,6	106,5	107,9	108,4	107,7	110,9	—	109,3	109,3	111,6	112,6	1954.
1955 .....	111,8	111,9	111,9	111,8	114,2	114,5	115,6	113,6	116,7	—	115,2	112,8	118,6	118,5	1955.
4 <sup>e</sup> trimestre .....	116,8	115,6	115,7	116,0	119,1	125,3	126,0	115,0	119,1	—	117,1	116,9	133,6	131,0	4 <sup>e</sup> kwartaal.
1956 .....	119,7	120,9	120,4	120,3	122,8	121,9	124,0	120,4	125,7	—	123,1	124,9	130,0	128,4	1956.
1 <sup>er</sup> trimestre .....	116,0	116,9	117,0	116,6	121,2	115,5	117,6	116,6	121,0	—	118,8	117,5	120,4	119,0	1 <sup>er</sup> kwartaal.
2 <sup>e</sup> trimestre .....	118,2	120,5	119,9	119,5	119,6	120,6	122,6	119,3	125,5	—	122,4	122,4	128,7	127,0	2 <sup>e</sup> kwartaal.
3 <sup>e</sup> trimestre .....	120,7	122,0	120,6	121,1	122,1	119,2	122,1	120,6	126,9	—	123,8	127,7	127,8	126,3	3 <sup>e</sup> kwartaal.
4 <sup>e</sup> trimestre .....	123,7	124,2	124,1	124,0	128,3	132,3	133,8	124,9	129,4	—	127,2	131,9	143,2	141,4	4 <sup>e</sup> kwartaal.

#### Section : Transformation du papier et du carton. — Sectie : Omvorming van papier en karton.

1954 .....	103,6	104,6	103,3	103,8	101,0	103,9	104,5	101,9	102,2	102,7	102,3	103,7	101,3	102,1	1954.
1955 .....	106,5	106,9	104,9	106,1	108,1	108,1	110,0	103,6	104,9	103,7	104,1	107,9	105,8	106,5	1955.
4 <sup>e</sup> trimestre .....	107,7	109,5	106,4	107,9	107,8	109,5	111,6	105,9	106,3	105,4	105,9	110,9	110,8	110,4	4 <sup>e</sup> kwartaal.
1956 .....	114,9	114,6	114,1	114,5	119,0	115,5	118,0	111,2	112,6	111,3	111,7	119,3	116,7	116,6	1956.
1 <sup>er</sup> trimestre .....	111,0	111,3	110,0	110,8	111,6	108,5	110,6	106,8	110,2	108,7	108,6	114,6	110,3	110,3	1 <sup>er</sup> kwartaal.
2 <sup>e</sup> trimestre .....	114,6	114,0	114,4	114,3	120,0	118,6	121,1	109,7	113,6	112,0	111,8	120,5	119,7	119,5	2 <sup>e</sup> kwartaal.
3 <sup>e</sup> trimestre .....	116,6	115,6	115,8	116,0	120,8	115,3	118,5	112,8	112,1	112,1	112,3	120,3	116,2	116,5	3 <sup>e</sup> kwartaal.
4 <sup>e</sup> trimestre .....	117,2	117,3	116,2	116,9	123,4	119,4	121,8	115,3	114,3	112,5	114,0	121,6	120,6	120,3	4 <sup>e</sup> kwartaal.



**Indices des salaires dans l'industrie (suite)**  
**Indexcijfers der lonen in de nijverheid (vervolg)**

PÉRIODE	HOMMES. — MANNEN								FEMMES. — VROUWEN								PERIODE
	Salaire horaire normal moyen Gemiddeld normaal uurloon								Salaire horaire normal moyen Gemiddeld normaal uurloon								
	Adultes. — Volwassenen						Mineurs d'âge Minderjarigen		Adultes. — Volwassenen						Mineurs d'âge Minderjarigen		
	Non qualifiés Ongeschoolden	Spécialisés Gespecialiseerden	Qualifiés Geschoolden	Sans distinc. de qual. Zonder onderscheid van kwalificatie		Gain moyen net horaire Gemiddelde netto uurverdiensite			Coût réel horaire du salaire Werkelijke kostprijs per uur van het loon	Non qualifiés Ongeschoolden	Spécialisés Gespecialiseerden	Qualifiés Geschoolden	Sans distinc. de qual. Zonder onderscheid van kwalificatie				

**II. Industrie des peaux et cuirs. — II. Huiden- en ledernijverheid.**

**Indice global. — Algemeen indexcijfer.**

1954 .....	102,3	102,2	102,2	102,2	104,7	102,1	102,8	102,3	102,5	103,3	102,7	105,6	103,2	104,3	1954.
1955 .....	104,7	104,1	104,2	104,3	109,7	103,8	105,6	104,8	105,4	106,2	105,4	109,8	108,4	109,0	1955.
4 <sup>e</sup> trimestre ..	107,1	106,0	106,8	106,6	114,3	107,3	109,7	108,1	108,4	108,9	108,5	114,4	115,4	114,4	4 <sup>e</sup> kwartaal.
1956 .....	110,3	109,4	110,1	109,9	124,8	109,9	112,7	111,9	112,7	113,0	112,5	121,5	118,9	118,5	1956.
1 <sup>er</sup> trimestre ..	109,4	108,3	109,3	109,0	119,3	105,1	107,7	110,0	111,5	111,0	110,8	118,0	113,6	113,3	1 <sup>er</sup> kwartaal.
2 <sup>e</sup> trimestre ..	110,1	109,0	109,3	109,5	124,6	112,2	114,8	110,2	111,6	112,7	111,5	121,3	121,1	120,5	2 <sup>e</sup> kwartaal.
3 <sup>e</sup> trimestre ..	110,0	109,0	109,4	109,5	125,3	109,2	112,4	112,3	113,0	112,6	112,7	120,6	118,1	117,7	3 <sup>e</sup> kwartaal.
4 <sup>e</sup> trimestre ..	111,6	111,1	112,2	111,6	129,8	113,0	115,9	115,2	114,8	115,6	115,2	126,2	122,9	122,4	4 <sup>e</sup> kwartaal.

**Section : Tanneries. — Sectie : Leerlooierijen.**

1954 .....	100,9	100,8	100,9	100,9	105,9	100,3	101,0	—	—	—	—	—	—	—	1954.
1955 .....	102,3	101,8	102,8	102,3	104,3	99,7	101,6	—	—	—	—	—	—	—	1955.
4 <sup>e</sup> trimestre ..	104,4	103,6	107,1	105,0	106,1	102,5	105,2	—	—	—	—	—	—	—	4 <sup>e</sup> kwartaal.
1956 .....	109,3	107,8	110,3	109,2	116,0	106,3	109,2	—	—	—	—	—	—	—	1956.
1 <sup>er</sup> trimestre ..	108,2	106,6	110,6	108,5	111,9	101,6	104,0	—	—	—	—	—	—	—	1 <sup>er</sup> kwartaal.
2 <sup>e</sup> trimestre ..	109,1	107,5	108,0	108,2	112,2	107,7	110,4	—	—	—	—	—	—	—	2 <sup>e</sup> kwartaal.
3 <sup>e</sup> trimestre ..	109,4	108,0	108,7	108,7	117,3	106,0	109,2	—	—	—	—	—	—	—	3 <sup>e</sup> kwartaal.
4 <sup>e</sup> trimestre ..	110,6	109,2	113,8	111,2	122,5	110,0	113,0	—	—	—	—	—	—	—	4 <sup>e</sup> kwartaal.

**Section : Fabrication de chaussures et de pantouffles. — Sectie : Fabricage van schoenen en pantoffels.**

1954 .....	102,9	102,1	102,3	102,4	104,9	102,3	103,0	102,3	102,2	103,2	102,6	105,1	103,0	104,2	1954.
1955 .....	105,8	104,2	104,2	104,7	113,5	105,0	106,8	104,8	105,3	105,9	105,3	108,8	109,0	109,6	1955.
4 <sup>e</sup> trimestre ..	108,3	106,4	106,3	107,0	119,9	109,0	111,3	108,1	108,6	108,7	108,5	113,6	116,8	115,8	4 <sup>e</sup> kwartaal.
1956 .....	110,7	109,0	109,5	109,7	130,9	110,7	113,5	111,9	112,5	112,5	112,3	120,0	119,6	119,2	1956.
1 <sup>er</sup> trimestre ..	109,9	108,2	108,5	108,9	125,3	106,1	108,7	110,0	111,3	110,5	110,6	116,2	114,5	114,1	1 <sup>er</sup> kwartaal.
2 <sup>e</sup> trimestre ..	110,5	108,7	109,2	109,5	132,6	113,3	115,9	110,2	111,1	112,0	111,1	119,2	121,7	121,1	2 <sup>e</sup> kwartaal.
3 <sup>e</sup> trimestre ..	110,2	108,3	109,0	109,2	130,6	109,7	112,8	112,3	113,0	112,2	112,5	119,6	118,8	118,4	3 <sup>e</sup> kwartaal.
4 <sup>e</sup> trimestre ..	112,1	110,7	111,1	111,3	134,9	113,6	116,4	115,2	114,6	115,2	115,0	124,9	123,5	123,1	4 <sup>e</sup> kwartaal.

**III. Industrie céramique. — III. Keramieknijverheid.**

1954 .....	101,7	102,3	100,7	101,6	104,2	101,4	102,0	102,9	100,9	102,8	102,2	100,8	99,8	100,4	1954.
1955 .....	105,3	104,3	104,0	104,5	111,4	104,6	106,1	105,1	103,0	103,2	103,8	103,2	103,0	103,3	1955.
4 <sup>e</sup> trimestre ..	108,0	106,6	106,4	107,0	117,4	108,4	110,5	107,6	105,6	103,3	105,5	104,9	107,2	106,4	4 <sup>e</sup> kwartaal.
1956 .....	113,3	113,0	110,1	112,1	124,2	111,3	113,7	111,8	111,3	108,4	110,5	109,4	111,4	110,5	1956.
1 <sup>er</sup> trimestre ..	108,5	108,8	106,6	108,0	118,4	105,2	107,0	109,0	108,3	103,1	106,8	107,0	105,9	104,8	1 <sup>er</sup> kwartaal.
2 <sup>e</sup> trimestre ..	112,9	111,9	109,2	111,3	125,1	112,0	114,3	110,3	109,7	105,5	108,5	111,2	113,2	112,1	2 <sup>e</sup> kwartaal.
3 <sup>e</sup> trimestre ..	114,9	114,3	110,4	113,2	128,2	111,7	114,8	113,5	112,1	112,5	112,7	107,8	110,9	111,9	3 <sup>e</sup> kwartaal.
4 <sup>e</sup> trimestre ..	116,8	116,8	114,2	115,9	125,2	116,3	118,7	114,5	114,9	112,6	114,0	111,7	114,7	114,0	4 <sup>e</sup> kwartaal.

**IV. Briqueteries. — Steenbakkerijen.**

1954 .....	104,2	104,9	103,6	104,2	—	104,1	104,7	—	106,7	—	106,7	—	107,5	108,5	1954.
1955 .....	107,0	105,3	105,3	105,9	—	105,2	106,7	—	107,0	—	107,0	—	107,5	107,6	1955.
1956 .....	116,0	116,5	115,3	116,0	—	114,5	116,6	—	118,5	—	118,5	—	122,5	119,8	1956.
2 <sup>e</sup> trimestre ..	113,3	113,5	113,0	113,3	—	113,2	115,3	—	116,3	—	116,3	—	121,6	118,8	2 <sup>e</sup> kwartaal.
3 <sup>e</sup> trimestre ..	118,7	119,5	117,5	118,6	—	115,7	117,9	—	120,7	—	120,7	—	123,4	120,8	3 <sup>e</sup> kwartaal.

**Indices des salaires dans l'industrie (suite)**  
**Indexcijfers der lonen in de nijverheid (vervolg)**

PÉRIODE	HOMMES. — MANNEN					Gain moyen net horaire Gemiddelde netto- uurverdienste	Coût réel horaire du salaire Werkelijke kostprijs per uur van het loon	PERIODE
	Salaire horaire normal moyen Gemiddeld normaal uurloon							
	Adultes. - Volwassenen				Mineurs d'âge Minder-jarigen			
	Non qualifiés Onge-schoolden	Spécialisés Gespecia-liseerden	Qualifiés Geschool-den	Sans distinction de quali-fication Zonder onderscheid van kwalificatie				

**V. Fabriques de ciment. — V. Cementfabrieken.**

1954 .....	101,5	100,1	101,1	100,9	103,8	101,6	102,0	1954.
1955 .....	108,2	105,8	107,3	107,1	120,6	107,1	108,2	1955.
4 <sup>e</sup> trimestre .....	110,5	109,5	111,0	110,3	129,8	122,0	121,0	4 <sup>e</sup> kwartaal.
1956 .....	112,8	111,7	113,2	112,2	124,6	112,4	113,5	1956.
1 <sup>er</sup> trimestre .....	108,4	109,5	108,7	107,5	123,0	114,9	114,4	1 <sup>e</sup> kwartaal.
2 <sup>e</sup> trimestre .....	111,6	112,0	114,5	112,7	127,8	105,5	107,4	2 <sup>e</sup> kwartaal.
3 <sup>e</sup> trimestre .....	113,8	112,1	112,9	112,9	120,0	103,7	106,5	3 <sup>e</sup> kwartaal.
4 <sup>e</sup> trimestre .....	117,4	113,0	116,7	115,7	127,6	125,5	125,5	4 <sup>e</sup> kwartaal.

**VI. Carrières. — VI. Groeven.**

1954 .....	101,8	102,0	102,2	102,0	102,0	102,4	103,2	1954.
1955 .....	105,2	106,6	106,0	105,9	109,8	105,8	107,6	1955.
4 <sup>e</sup> trimestre .....	107,4	109,4	107,9	108,2	113,2	109,0	111,3	4 <sup>e</sup> kwartaal.
1956 .....	114,7	113,6	113,9	114,0	120,6	113,5	116,1	1956.
1 <sup>er</sup> trimestre .....	110,0	109,2	109,3	109,5	112,8	106,8	109,0	1 <sup>e</sup> kwartaal.
2 <sup>e</sup> trimestre .....	113,9	112,7	113,2	113,3	120,5	114,8	117,3	2 <sup>e</sup> kwartaal.
3 <sup>e</sup> trimestre .....	116,0	114,6	116,0	115,5	122,2	114,4	117,7	3 <sup>e</sup> kwartaal.
4 <sup>e</sup> trimestre .....	118,7	117,7	117,1	117,8	126,7	118,0	120,4	4 <sup>e</sup> kwartaal.

**VII. Industrie de la sidérurgie. — VII. IJzernijverheid.**

1954 .....	101,1	100,4	101,1	100,9	—	100,8	101,8	1954.
1955 .....	105,3	105,4	105,0	105,3	—	105,0	106,1	1955.
4 <sup>e</sup> trimestre .....	106,5	107,1	106,3	106,6	—	106,2	107,8	4 <sup>e</sup> kwartaal.
1956 .....	109,9	110,6	110,1	110,2	—	115,1	116,8	1956.
1 <sup>er</sup> trimestre .....	106,8	107,3	106,9	107,0	—	105,5	107,2	1 <sup>e</sup> kwartaal.
2 <sup>e</sup> trimestre .....	109,9	110,3	110,0	110,1	—	118,3	119,4	2 <sup>e</sup> kwartaal.
3 <sup>e</sup> trimestre .....	111,1	111,9	111,2	111,4	—	117,7	111,9	3 <sup>e</sup> kwartaal.
4 <sup>e</sup> trimestre .....	111,8	113,0	112,1	112,3	—	118,7	120,7	4 <sup>e</sup> kwartaal.

**VIII. Sciage et débitage du bois. — VIII. Zagen en verdelen van hout.**

1954 .....	101,3	100,8	101,8	101,3	105,7	102,0	102,6	1954.
1955 .....	106,2	105,1	106,7	106,0	113,4	106,3	107,7	1955.
4 <sup>e</sup> trimestre .....	107,3	105,7	107,6	106,9	117,8	108,5	110,2	4 <sup>e</sup> kwartaal.
1956 .....	113,9	112,7	113,4	113,3	120,3	112,7	114,9	1956.
1 <sup>er</sup> trimestre .....	108,7	108,7	109,6	109,0	122,1	108,2	109,9	1 <sup>e</sup> kwartaal.
2 <sup>e</sup> trimestre .....	113,4	112,4	112,5	112,8	120,0	114,1	116,4	2 <sup>e</sup> kwartaal.
3 <sup>e</sup> trimestre .....	115,6	113,8	115,1	114,8	117,2	112,4	115,0	3 <sup>e</sup> kwartaal.
4 <sup>e</sup> trimestre .....	117,9	115,7	116,4	116,7	121,8	116,0	118,4	4 <sup>e</sup> kwartaal.

**IX. Transport par route. — IX. Wegvervoer.**

1954 .....	101,6	102,1	102,4	102,0	89,9	102,3	102,8	1954.
1955 .....	102,0	107,5	104,4	104,6	102,4	104,4	105,8	1955.
4 <sup>e</sup> trimestre .....	104,3	108,9	105,2	106,1	103,0	107,9	109,3	4 <sup>e</sup> kwartaal.
1956 .....	109,8	116,4	111,7	112,7	114,1	110,1	112,1	1956.
1 <sup>er</sup> trimestre .....	105,5	110,9	106,6	107,7	100,7	104,0	106,1	1 <sup>e</sup> kwartaal.
2 <sup>e</sup> trimestre .....	107,8	114,7	111,4	111,3	114,2	110,2	111,9	2 <sup>e</sup> kwartaal.
3 <sup>e</sup> trimestre .....	113,9	116,8	112,6	114,4	115,1	109,1	111,9	3 <sup>e</sup> kwartaal.
4 <sup>e</sup> trimestre .....	112,1	123,2	116,2	117,2	126,2	117,1	118,5	4 <sup>e</sup> kwartaal.

## Indices des salaires dans l'industrie (suite) Indexcijfers der lonen in de nijverheid (vervolg)

PÉRIODE	HOMMES — MANNEN						Gain moyen net horaire Gemiddelde netto- uurverdienste	Coût réel horaire du salaire Werkelijke kostprijs per uur van het loon	PERIODE
	Salaire horaire normal moyen Gemiddeld normaal uurloon								
	Adultes non qualifiés	Adultes spécialisés	Adultes qualifiés	Personnel roulant adulte	Adultes sans distinction de qualification				
	Volwassen ongeschoolden	Volwassen gespecialiseerden	Volwassen geschoolden	Volwassen rijdend personeel	Volwassen arbeiders zonder onderscheid van kwalificatie				

### X. Exploitation de tramways. - X. Exploitatie van tramwegen.

<b>1954</b> .....	<b>102,6</b>	<b>102,6</b>	<b>102,6</b>	<b>102,6</b>	<b>102,6</b>	<b>102,5</b>	<b>103,0</b>	<b>1954</b>
1 <sup>er</sup> trimestre .....	102,3	102,3	102,3	102,3	102,3	101,8	101,8	1 <sup>e</sup> kwartaal.
2 <sup>e</sup> trimestre .....	102,7	102,7	102,7	102,7	102,7	103,0	103,0	2 <sup>e</sup> kwartaal.
3 <sup>e</sup> trimestre .....	102,7	102,7	102,7	102,7	102,7	102,3	102,8	3 <sup>e</sup> kwartaal.
4 <sup>e</sup> trimestre .....	102,7	102,7	102,7	102,7	102,7	102,7	103,5	4 <sup>e</sup> kwartaal.
<b>1955</b> :	<b>102,9</b>	<b>102,9</b>	<b>102,9</b>	<b>102,9</b>	<b>102,9</b>	<b>103,9</b>	<b>105,4</b>	<b>1955</b> :
1 <sup>er</sup> trimestre .....	102,9	102,9	102,9	102,9	102,9	102,9	103,6	1 <sup>e</sup> kwartaal.
2 <sup>e</sup> trimestre .....	102,9	102,9	102,9	102,9	102,9	103,5	104,7	2 <sup>e</sup> kwartaal.
3 <sup>e</sup> trimestre .....	102,9	102,9	102,9	102,9	102,9	104,0	105,9	3 <sup>e</sup> kwartaal.
4 <sup>e</sup> trimestre .....	102,9	102,9	102,9	102,9	102,9	105,2	107,4	4 <sup>e</sup> kwartaal.
<b>1956</b> .....	<b>105,9</b>	<b>105,9</b>	<b>105,9</b>	<b>105,9</b>	<b>105,9</b>	<b>108,6</b>	<b>110,1</b>	<b>1956</b>
1 <sup>er</sup> trimestre .....	103,4	103,4	103,4	103,4	103,4	106,1	106,9	1 <sup>e</sup> kwartaal.
2 <sup>e</sup> trimestre .....	106,1	106,1	106,1	106,1	106,1	107,3	109,2	2 <sup>e</sup> kwartaal.
3 <sup>e</sup> trimestre .....	107,1	107,1	107,1	107,1	107,1	108,9	111,1	3 <sup>e</sup> kwartaal.
4 <sup>e</sup> trimestre .....	107,1	107,1	107,1	107,1	107,1	112,0	113,1	4 <sup>e</sup> kwartaal.

PÉRIODE	HOMMES — MANNEN						FEMMES — VROUWEN						PERIODE
	Salaire horaire normal moyen Gemiddeld normaal uurloon						Salaire horaire normal moyen Gemiddeld normaal uurloon						
	Adultes — Volwassenen						Adultes — Volwassenen						
	Non qualifiés Ongeschoolden	Spécialisés Gespecialiseerden	Qualifiés Geschoolden	Sans distinc. de qual. Zonder onderscheid van kwalificatie	Mineurs d'âge Minderjarigen	Gain moyen net horaire Gemiddelde netto uurverdienste	Coût réel horaire du salaire Werkelijke kostprijs per uur van het loon	Non qualifiés Ongeschoolden	Spécialisés Gespecialiseerden	Qualifiés Geschoolden	Sans distinc. de qual. Zonder onderscheid van kwalificatie	Mineurs d'âge Minderjarigen	

### XI. Industrie transformatrice du bois. - XI. Houtverwerkende nijverheid.

#### Indice global. — Algemeen indexcijfer.

<b>1954</b> :															
3 <sup>e</sup> trimestre	101,3	101,5	101,1	101,3	104,3	100,3	101,0	101,1	191,8	104,9	102,6	103,5	102,7	103,4	3 <sup>e</sup> kwartaal
4 <sup>e</sup> trimestre	102,2	102,4	101,7	102,1	105,5	102,1	102,6	101,6	102,4	102,2	102,1	102,4	105,0	105,9	4 <sup>e</sup> kwartaal
<b>1955</b> .....	<b>103,8</b>	<b>104,5</b>	<b>103,0</b>	<b>103,8</b>	<b>106,2</b>	<b>103,0</b>	<b>104,6</b>	<b>104,5</b>	<b>104,4</b>	<b>105,9</b>	<b>104,9</b>	<b>103,1</b>	<b>106,4</b>	<b>107,5</b>	<b>1955</b>
1 <sup>er</sup> trimestre	101,8	103,0	101,9	102,2	105,8	99,5	100,5	102,4	101,8	101,1	101,8	100,8	100,7	102,2	1 <sup>e</sup> kwartaal
2 <sup>e</sup> trimestre	103,3	104,0	102,6	103,3	108,0	104,7	105,8	103,0	103,5	103,0	103,2	101,3	106,0	108,1	2 <sup>e</sup> kwartaal
3 <sup>e</sup> trimestre	104,1	104,9	103,5	104,2	105,8	102,6	104,7	105,0	104,9	106,3	105,4	106,2	108,9	110,0	3 <sup>e</sup> kwartaal
4 <sup>e</sup> trimestre	105,8	106,2	104,1	105,4	105,2	105,2	107,4	107,5	107,3	113,1	109,3	103,9	109,8	109,6	4 <sup>e</sup> kwartaal
<b>1956</b> .....	<b>112,2</b>	<b>110,7</b>	<b>108,6</b>	<b>110,5</b>	<b>115,3</b>	<b>109,4</b>	<b>111,9</b>	<b>109,6</b>	<b>110,5</b>	<b>110,3</b>	<b>110,1</b>	<b>109,7</b>	<b>113,2</b>	<b>113,2</b>	<b>1956</b>
1 <sup>er</sup> trimestre	107,3	106,9	104,9	106,4	108,9	103,1	105,1	108,4	108,4	108,7	108,5	105,9	108,0	107,8	1 <sup>e</sup> kwartaal
2 <sup>e</sup> trimestre	110,4	108,8	106,8	108,7	112,3	110,0	112,3	108,3	108,9	106,6	107,9	110,3	115,0	114,8	2 <sup>e</sup> kwartaal
3 <sup>e</sup> trimestre	113,8	111,9	110,0	111,9	118,6	109,9	112,9	109,8	110,5	110,6	110,3	108,6	112,9	113,4	3 <sup>e</sup> kwartaal
4 <sup>e</sup> trimestre	117,2	115,0	112,6	114,9	121,5	114,6	117,2	111,8	114,2	115,2	113,7	114,0	116,9	116,6	4 <sup>e</sup> kwartaal

#### Section : Fabrication des meubles. — Sectie : Meubelmakerij.

<b>1954</b> :															
3 <sup>e</sup> trimestre	101,6	101,9	101,2	101,6	102,1	100,1	100,8	98,4	102,9	102,0	101,1	96,2	100,2	100,9	3 <sup>e</sup> kwartaal
4 <sup>e</sup> trimestre	102,7	102,5	101,4	102,2	103,3	102,2	102,6	98,5	103,5	102,2	101,4	95,6	101,9	102,6	4 <sup>e</sup> kwartaal
<b>1955</b> :	<b>103,1</b>	<b>104,0</b>	<b>102,5</b>	<b>103,2</b>	<b>105,0</b>	<b>102,4</b>	<b>103,9</b>	<b>102,0</b>	<b>104,9</b>	<b>103,1</b>	<b>103,3</b>	<b>100,9</b>	<b>103,4</b>	<b>103,5</b>	<b>1955</b>
1 <sup>er</sup> trimestre	101,3	102,4	101,7	101,8	103,7	99,2	100,0	99,3	103,1	101,0	101,1	94,8	98,0	99,2	1 <sup>e</sup> kwartaal
2 <sup>e</sup> trimestre	102,7	103,5	102,2	102,8	106,7	103,9	104,9	101,2	105,1	103,2	103,2	98,1	103,0	104,3	2 <sup>e</sup> kwartaal
3 <sup>e</sup> trimestre	103,2	104,1	102,7	103,3	105,8	101,5	103,6	101,2	105,5	103,5	103,4	103,0	104,4	103,7	3 <sup>e</sup> kwartaal
4 <sup>e</sup> trimestre	105,3	105,9	103,4	104,9	103,8	105,0	107,1	106,2	105,9	104,6	105,6	107,5	108,2	106,7	4 <sup>e</sup> kwartaal
<b>1956</b> .....	<b>112,5</b>	<b>112,1</b>	<b>108,5</b>	<b>111,0</b>	<b>117,9</b>	<b>110,1</b>	<b>112,5</b>	<b>112,8</b>	<b>111,0</b>	<b>107,8</b>	<b>110,5</b>	<b>109,1</b>	<b>113,3</b>	<b>112,1</b>	<b>1956</b>
1 <sup>er</sup> trimestre	106,7	107,2	104,1	106,0	110,5	103,0	105,0	108,0	106,4	103,7	106,0	110,0	106,9	105,5	1 <sup>e</sup> kwartaal
2 <sup>e</sup> trimestre	110,0	109,7	106,3	108,7	115,2	110,3	112,5	110,7	108,6	105,0	108,1	111,8	113,8	112,5	2 <sup>e</sup> kwartaal
3 <sup>e</sup> trimestre	114,9	114,3	110,4	113,2	121,2	111,2	114,3	115,1	113,6	109,5	112,7	105,5	113,1	112,6	3 <sup>e</sup> kwartaal
4 <sup>e</sup> trimestre	118,4	117,0	113,1	116,2	124,6	116,0	118,3	117,4	115,5	113,0	115,3	108,9	119,4	117,8	4 <sup>e</sup> kwartaal

## Aperçu de la main-d'œuvre en Belgique Overzicht van de arbeidskrachten in België

(en milliers de personnes — in duizendtallen)

(Source : Ministère du Travail et de la Prévoyance sociale).

(Bron : Ministerie van Arbeid en Sociale Voorzorg).

SPECIFICATIONS	1951	1952	1953	1954	1955	1956	OPSOMMING
<b>I. Main-d'œuvre totale.</b>							<b>I. Totale arbeidskrachten.</b>
Agriculture, sylviculture et pêche	364,1	364,2	360,6	358,3	356,1	353,1	Landbouw, bosbouw en visserij.
Industries extractives	180,7	183,2	178,2	171,8	167,1	165,8	Extractieve nijverheid.
Industries manufacturières	1,239,0	1,200,1	1,184,5	1,185,6	1,210,0	1,239,4	Be- en verwerkende nijverheid.
Bâtiment et construction	222,0	216,0	214,5	212,0	225,0	236,6	Bouwbedrijf.
Electricité, eau, gaz, services d'hygiène	27,7	27,7	27,9	27,7	27,6	27,9	Electriciteit, water, gas, gezondheidsdiensten.
Commerce, banque, assurance	439,9	444,6	447,7	448,4	450,2	456,9	Handel, bank, verzekering.
Transport et communications	205,3	206,0	201,3	194,7	196,6	197,5	Vervoer en verkeerswezen.
Services	622,4	628,9	635,5	654,3	660,6	670,5	Diensten.
Chômeurs mis au travail par les pouvoirs publics	4,8	9,1	8,7	13,9	22,7	9,8	Door de openbare diensten tewerkgestelde werklozen.
Chômeurs complets	153,5	173,6	183,6	166,9	116,5	91,0	Volledige werklozen.
<b>Total de la main-d'œuvre civile</b>	<b>3,459,4</b>	<b>3,453,4</b>	<b>3,442,5</b>	<b>3,433,6</b>	<b>3,432,4</b>	<b>3,448,5</b>	<b>Totaal van de burgerlijke arbeidskrachten.</b>
Forces armées	115,0	136,0	141,5	146,5	141,2	131,2	Strijdkrachten.
<b>Total général</b>	<b>3,574,4</b>	<b>3,589,4</b>	<b>3,584,0</b>	<b>3,580,1</b>	<b>3,573,6</b>	<b>3,579,7</b>	<b>Algemeen totaal.</b>
Sans profession	5,110,3	5,152,0	5,207,8	5,239,3	5,294,9	5,344,1	Zonder beroep.
<b>Population totale (milieu de l'année)</b>	<b>8,684,7</b>	<b>8,741,4</b>	<b>8,791,8</b>	<b>8,819,4</b>	<b>8,868,5</b>	<b>8,923,8</b>	<b>Totale bevolking (midden van het jaar).</b>
<b>II. Main-d'œuvre salariée occupée.</b>							<b>II. Tewerkgestelde loontrekkende arbeidskrachten.</b>
Agriculture, sylviculture, pêche	32,2	31,5	29,8	29,1	28,3	27,2	Landbouw, bosbouw en visserij.
Industries extractives	179,7	182,2	177,2	170,8	166,1	164,8	Extractieve nijverheid.
Industries manufacturières	1,060,0	1,020,8	1,006,2	1,007,9	1,033,1	1,063,7	Be- en verwerkende nijverheid.
Bâtiment et construction	174,4	168,3	167,1	164,8	178,0	189,9	Bouwbedrijf.
Electricité, eau, gaz, services d'hygiène	27,0	27,0	27,2	27,0	26,9	27,2	Electriciteit, water, gas, gezondheidsdiensten.
Commerce, banque, assurance	205,8	210,0	214,4	216,2	219,1	227,0	Handel, bank, verzekering.
Transport et communications	182,0	182,7	178,1	171,6	173,6	174,6	Vervoer- en verkeerswezen.
Services	530,7	537,1	544,2	563,4	570,1	580,3	Diensten.
Chômeurs mis au travail par les pouvoirs publics	4,8	9,1	8,7	13,9	22,7	9,8	Door de openbare diensten tewerkgestelde werklozen.
<b>Total</b>	<b>2,396,6</b>	<b>2,368,7</b>	<b>2,352,9</b>	<b>2,364,7</b>	<b>2,417,9</b>	<b>2,464,5</b>	<b>Totaal.</b>
<b>III. Main-d'œuvre salariée occupée dans les industries manufacturières.</b>							<b>III. Tewerkgestelde loontrekkende arbeidskrachten in de be- en verwerkende nijverheid.</b>
Alimentation, boissons, tabac	115,4	114,8	114,6	117,1	116,7	116,8	Voeding, drank, tabak.
Chimie et caoutchouc	67,7	65,3	67,0	68,6	70,8	72,9	Chemische nijverheid en rubber.
Bois, meubles et ameublement	51,7	49,6	48,3	48,0	50,3	53,4	Hout, meubels en stoffering.
Papier et livre	50,7	48,8	48,9	49,9	51,7	52,0	Papier en boek.
Cuir	36,1	34,9	33,3	31,8	32,3	32,4	Leder.
Textile	228,0	200,8	195,6	191,8	187,2	187,2	Textiel.
Vêtement	70,4	66,2	67,0	66,4	68,0	71,9	Kleding.
Minéraux non métalliques	66,4	61,2	58,5	61,0	63,7	66,8	Niet-metaalhoudende mineralen.
Produits métalliques	351,3	358,2	351,8	352,4	369,9	387,1	Metaalproducten.
Industries diverses	22,3	21,0	21,2	20,9	22,5	23,2	Verskillende nijverheden.
<b>Total</b>	<b>1,060,0</b>	<b>1,020,8</b>	<b>1,006,2</b>	<b>1,007,9</b>	<b>1,033,1</b>	<b>1,063,7</b>	<b>Totaal.</b>

## Statistique des entreprises et des travailleurs occupés. Statistiek der ondernemingen en der tewerkgestelde arbeidskrachten.

(Source : Office National de Sécurité Sociale).

(Bron : Rijksdienst voor Maatschappelijke Zekerheid).

### I. Répartition par groupe d'activité des entreprises et des effectifs de travailleurs ressortissant à la sécurité sociale <sup>(1)</sup>

#### I. Indeling naar bedrijfspgroep van de ondernemingen en de arbeidskrachten die onder de maatschappelijke zekerheid ressorteren <sup>(1)</sup>

DATE DATUM	Agriculture, sylviculture et pêche (2) Landbouw, bosontginning en visserij (2)			Industries extractives (3) Extractieve bedrijven (3)			Industries manufacturières (4) Industriële bedrijven (4)		
	Nombre — Aantal			Nombre — Aantal			Nombre — Aantal		
	Entreprises Onder- nemingen	Ouvriers Arbeiders	Employés Bedienden	Entreprises Onder- nemingen	Ouvriers Arbeiders	Employés Bedienden	Entreprises Onder- nemingen	Ouvriers Arbeiders	Employés Bedienden
31.12.1947 .....	15,726	32,847	426	497	177,868	6,569	44,746	885,242	130,556
31.12.1948 .....	16,449	30,981	514	521	193,989	6,632	44,135	838,874	134,282
31.12.1949 .....	16,744	30,529	511	522	180,695	6,696	43,620	812,460	134,923
31.12.1950 .....	16,504	28,016	446	530	170,666	6,743	44,663	858,370	138,583
31.12.1951 .....	15,853	26,717	448	531	178,494	6,726	43,756	849,043	141,589
31.12.1952 .....	15,296	25,597	436	516	176,332	6,778	44,409	831,356	144,507
31.12.1953 .....	14,806	24,223	434	511	168,771	6,668	44,045	811,035	145,831
30. 6.1954 .....	14,846	25,469	408	507	165,328	6,614	43,638	822,829	147,822
30. 6.1955 .....	14,622	25,091	424	492	159,076	6,659	43,428	846,337	152,353
30. 6.1956 .....	13,867	23,953	434	489	158,787	6,573	43,088	866,974	157,309

(1) A partir de 1954, l'Office National de Sécurité sociale ne publie plus de chiffres définitifs au 31 décembre.

(2) Les saisonniers agricoles ne sont pas compris dans la statistique mais bien les travailleurs permanents de l'agriculture et le personnel des domaines privés.

(3) Y compris les ouvriers mineurs et assimilés ressortissant au Fonds National de Retraite des Ouvriers Mineurs.

(1) Van 1954 af, publiceert de Rijksdienst voor Maatschappelijke Zekerheid geen definitieve gegevens meer op 31 december.

(2) De landbouwseizoenarbeiders zijn niet in de statistiek begrepen maar wel de bestendige arbeiders van de landbouw en het personeel tewerkgesteld in de privédomänen.

(3) De mijnwerkers en gelijkgestelden onderworpen aan het Nationaal Pensioenfonds voor Mijnwerkers inbegrepen.

DATE DATUM	Bâtiment et construction Bouwbedrijf			Transport (4) (5) Transportbedrijf (4) (5)			Entreprises commerciales proprement dites Eigenlijke handelsondernemingen		
	Nombre — Aantal			Nombre — Aantal			Nombre — Aantal		
	Entreprises Onder- nemingen	Ouvriers Arbeiders	Employés Bedienden	Entreprises Onder- nemingen	Ouvriers Arbeiders	Employés Bedienden	Entreprises Onder- nemingen	Ouvriers Arbeiders	Employés Bedienden
31.12.1947 .....	22,848	142,032	7,058	5,952	66,172	9,575	18,749	64,661	67,479
31.12.1948 .....	21,631	125,923	6,669	5,438	55,463	10,523	18,388	59,377	69,661
31.12.1949 .....	21,604	143,770	6,785	5,379	51,013	10,840	18,718	60,880	71,101
31.12.1950 .....	22,606	152,801	7,268	5,472	57,437	11,119	19,310	62,845	74,295
31.12.1951 .....	22,066	157,567	7,349	5,353	57,341	11,381	19,501	64,087	76,560
31.12.1952 .....	21,450	149,985	7,521	4,055	56,818	11,075	19,684	65,059	79,060
31.12.1953 .....	22,328	159,227	7,725	4,032	56,341	9,798	20,082	65,459	80,768
30. 6.1954 .....	22,720	180,507	7,768	4,089	56,988	10,077	20,457	66,844	81,607
30. 6.1955 .....	22,895	189,690	8,425	4,196	55,357	10,284	21,020	69,757	85,087
31. 6.1956 .....	22,893	201,295	8,917	4,258	58,274	10,376	21,321	70,902	89,728

(4) La structure des groupes « Industries manufacturières » et « Transport » se trouve légèrement modifiée à partir du 2<sup>e</sup> trimestre 1952 : l'examen systématique de la nature de l'activité des entreprises appartenant à ces secteurs a, en effet, démontré que de nombreux employeurs exploitant un garage automobile notamment, se livraient davantage à la réparation de véhicules qu'à leur entreposage : un reclassement de ces employeurs s'imposait par conséquent ; il a été réalisé à partir du 2<sup>e</sup> trimestre 1952 par transfert du groupe « Transport » au groupe « Industries manufacturières ». Ce transfert a porté sur 1316 entreprises occupant au 30 juin 1952, 3644 ouvriers et 813 employés.

(5) Y compris les marins de la marine marchande ressortissant à l'Office de Sécurité Sociale des Marins de la Marine Marchande.

(4) De structuur der groepen « Industriële bedrijven » en « Transportbedrijf » werd van het 2<sup>e</sup> kwartaal 1952 af licht gewijzigd : het stelselmatig onderzoek van de aard der activiteit der bedrijven welke tot deze sectoren behoren, heeft inderdaad bewezen dat talrijke werkgevers die bijv. een garage exploiteren, zich minder met het stallen van voertuigen dan met de reparatie ervan bezig hielden : een herklassering van deze werkgevers drong zich bijgevolg op, dit werd verwezenlijkt met ingang van het 2<sup>e</sup> kwartaal 1952 door het overhevelen van de groep « Transportbedrijf » naar de groep « Industriële bedrijven ». Deze overdracht had betrekking op 1316 bedrijven die op 30 juni 1952, 3644 arbeiders en 813 bedienden tewerkstelden.

(5) Met inbegrip van de zeelieden ter koopvaardij die onder de Dienst voor Maatschappelijke Veiligheid van de Zeelieden ter Koopvaardij ressorteren.

I. Répartition par groupe d'activité des entreprises et des effectifs  
des travailleurs ressortissant à la sécurité sociale (suite)

I. Indeling naar bedrijfstgroep van de ondernemingen en de arbeidskrachten  
die onder de maatschappelijke zekerheid ressorteren (vervolg)

DATE DATUM	Ensemble des entreprises commerciales, de crédit et des agences Totaal der handelsondernemingen kredietondernemingen en agentschappen			Ensemble de l'hôtellerie et des soins personnels Totaal van hotelbedrijf en persoonsverzorging			Ensemble des services publics et autres services d'intérêt général n.d.a. (6) Totaal der overheidsdiensten en andere diensten van algemeen belang n.e.v. (6)		
	Nombre — Aantal			Nombre — Aantal			Nombre — Aantal		
	Entreprises Onder- nemingen	Ouvriers Arbeiders	Employés Bedienden	Entreprises Onder- nemingen	Ouvriers Arbeiders	Employés Bedienden	Entreprises Onder- nemingen	Ouvriers Arbeiders	Employés Bedienden
31.12.1947 .....	22,855	71,267	124,409	7,862	37,641	6,583	12,612	78,480	91,860
31.12.1948 .....	22,505	66,550	125,798	8,045	37,150	7,216	12,553	71,980	89,244
31.12.1949 .....	22,917	67,873	128,378	8,566	39,037	8,068	12,260	70,399	82,180
31.12.1950 .....	23,693	70,055	133,241	9,409	41,361	8,767	12,654	71,292	85,818
31.12.1951 .....	23,951	71,393	136,870	9,699	42,791	8,312	12,898	74,539	87,371
31.12.1952 .....	24,164	72,527	140,602	9,784	42,742	8,266	12,727	69,049	80,770
31.12.1953 .....	24,636	72,875	143,866	10,045	44,674	8,525	12,798	70,923	79,669
30. 6.1954 .....	25,026	74,153	144,817	11,335	50,699	8,037	12,547	78,763	71,245
30. 6.1955 .....	25,651	77,110	150,827	11,542	52,415	8,124	12,870	98,845	70,758
30. 6.1956 .....	25,866	78,216	157,647	11,202	52,620	8,168	13,527	72,838	72,949

(6) A l'exclusion du personnel définitif de l'Etat, des provinces, des communes et de la Société Nationale des Chemins de fer belges; y compris les travailleurs temporaires de la Société Nationale des Chemins de Fer Belges et les travailleurs de la Société Nationale des Chemins de Fer Vicinaux; y compris les chômeurs mis au travail par les pouvoirs publics entre le 2<sup>e</sup> trimestre 1952 et le 1<sup>er</sup> trimestre 1956.

(6) Met uitsluiting van het vast personeel van Staat, provincieën, gemeenten en Nationale Maatschappij der Belgische Spoorwegen en het personeel der Nationale Maatschappij van Buurtspoorwegen, alsmede — sedert het 2<sup>e</sup> kwartaal 1952 — van de werklozen tewerkgesteld door de overheidsdiensten.

DATE DATUM	Total général — Algemeen totaal						
	Nombre — Aantal						
	Entreprises Ondernemingen	Ouvriers — Arbeiders			Employés — Bedienden		
		Hommes Mannen	Femmes Vrouwen	Total Totaal	Hommes Mannen	Femmes Vrouwen	Total Totaal
31.12.1947 .....	133,098	1,185,480	306,069	1,491,549	257,542	119,494	377,036
31.12.1948 .....	131,277	1,130,522	290,388	1,420,910	259,073	121,805	380,878
31.12.1949 .....	131,612	1,103,210	292,566	1,395,776	256,513	121,868	378,381
31.12.1950 .....	135,531	1,138,575	311,423	1,449,998	264,230	127,755	391,985
31.12.1951 .....	134,107	1,158,232	299,653	1,457,885	269,320	130,726	400,046
31.12.1952 .....	132,401	1,126,325	298,081	1,424,406	266,615	133,340	399,955
31.12.1953 .....	133,201	1,113,303	294,766	1,408,069	266,974	135,542	402,516
30. 6.1954 .....	134,708	1,152,639	302,097	1,454,736	163,866	132,922	396,788
30. 6.1955 .....	135,696	1,193,191	310,730	1,503,921	270,166	137,688	407,854
30. 6.1956 .....	135,190	1,197,052	315,905	1,512,957	278,396	143,977	422,373

II. Répartition par arrondissement administratif des entreprises et des effectifs de travailleurs ressortissant à l'O.N.S.S. au 30-6-1955 <sup>(1)</sup>

II. Indeling naar administratief arrondissement van de ondernemingen en de arbeidskrachten die onder de R.M.Z. resorteren op 30-6-1955 <sup>(1)</sup>

Source : Office National de Sécurité sociale.

Bron : Rijksdienst voor Maatschappelijke Zekerheid.

ARRONDISSEMENTS ADMINISTRATIFS	Nombre d'entre- prises Aantal ondernemingen	Nombre d'ouvriers Aantal werklieden		Nombre d'employés Aantal bedienden		ADMINISTRATIEVE ARRONDISSEMENTEN
		Hommes Mannen	Femmes Vrouwen	Hommes Mannen	Femmes Vrouwen	
Anvers .....	14,756	127,809	32,339	38,476	17,195	Antwerpen.
Malines .....	3,179	24,765	5,597	2,999	1,692	Mechelen.
Turnhout .....	2,480	28,011	6,344	2,995	906	Turnhout.
<i>Anvers :</i>	<b>20,415</b>	<b>180,585</b>	<b>44,280</b>	<b>44,470</b>	<b>19,793</b>	<i>Antwerpen.</i>
Bruxelles .....	30,051	201,911	74,280	110,780	63,728	Brussel.
Louvain .....	3,608	25,108	7,947	5,849	2,642	Leuven.
Nivelles .....	2,705	22,346	5,215	3,261	1,164	Nijvel.
<i>Brabant :</i>	<b>36,364</b>	<b>249,365</b>	<b>87,442</b>	<b>119,890</b>	<b>67,534</b>	<i>Brabant.</i>
Bruges .....	4,267	19,842	5,541	3,135	1,868	Brugge.
Dixmude .....	749	1,902	287	139	39	Diksmuide.
Ypres .....	2,078	6,867	1,069	608	294	Ieper.
Courtrai .....	5,243	40,980	16,421	5,202	2,316	Kortrijk.
Ostende .....	2,310	12,305	2,816	1,477	1,203	Oostende.
Roulers .....	2,252	16,234	6,199	1,831	747	Roeselare.
Tielt .....	1,286	6,000	1,995	360	190	Tielt.
Furnes .....	1,430	3,921	869	242	163	Veurne.
<i>Flandre occidentale :</i>	<b>19,615</b>	<b>108,051</b>	<b>35,197</b>	<b>12,994</b>	<b>6,820</b>	<i>West-Vlaanderen.</i>
Alost .....	2,940	19,009	13,191	2,467	1,176	Aalst.
Audenarde .....	1,682	10,337	8,123	1,314	568	Oudenaarde.
Termonde .....	1,690	15,103	6,739	1,502	661	Dendermonde.
Eeklo .....	1,295	7,274	2,281	788	284	Eeklo.
Gand .....	7,008	56,471	22,940	9,754	5,813	Gent.
St. Nicolas-Waes .....	2,480	18,637	10,172	2,137	1,042	St. Niklaas-Waas.
<i>Flandre orientale :</i>	<b>17,095</b>	<b>126,831</b>	<b>63,446</b>	<b>17,962</b>	<b>9,544</b>	<i>Oost-Vlaanderen.</i>
Ath .....	984	6,129	1,883	623	359	Aat.
Charleroi .....	4,612	91,649	12,693	14,726	6,348	Charleroi.
Mons .....	2,599	42,294	5,382	4,534	2,104	Bergen.
Soignies .....	1,773	26,437	3,193	3,547	1,325	Zinnik.
Thuin .....	1,562	20,667	4,024	2,155	704	Thuin.
Tournai .....	2,394	13,003	5,199	2,601	1,513	Doornik.
<i>Hainaut :</i>	<b>13,924</b>	<b>200,179</b>	<b>32,374</b>	<b>28,186</b>	<b>12,353</b>	<i>Henegouwen.</i>
Huy .....	1,457	9,765	950	1,263	544	Hoei.
Liège .....	8,102	120,312	22,821	24,180	11,924	Luik.
Verviers .....	3,807	24,357	9,988	5,560	2,869	Verviers.
Waremmé .....	925	3,950	654	463	182	Borgworm.
<i>Liège :</i>	<b>14,291</b>	<b>158,384</b>	<b>34,413</b>	<b>31,466</b>	<b>15,519</b>	<i>Luik.</i>
Hasselt .....	2,351	38,706	2,035	3,412	1,252	Hasselt.
Maaseyck .....	956	11,923	596	853	191	Maaseik.
Tongres .....	1,465	12,439	699	893	218	Tongeren.
<i>Limbourg :</i>	<b>4,772</b>	<b>63,068</b>	<b>3,330</b>	<b>5,158</b>	<b>1,661</b>	<i>Limburg.</i>
Arlon .....	509	3,526	395	673	290	Aarlen.
Bastogne .....	485	1,657	116	112	63	Bastenaken.
Marche-en-Famenne .....	586	2,218	440	268	243	Marche-en-Famenne.
Neufchâteau .....	700	3,449	583	496	179	Neufchâteau.
Virton .....	404	2,481	151	208	117	Virton.
<i>Luxembourg :</i>	<b>2,684</b>	<b>13,331</b>	<b>1,685</b>	<b>1,757</b>	<b>892</b>	<i>Luxemburg.</i>
Dinant .....	1,446	6,729	953	854	559	Dinant.
Namur .....	3,338	27,107	3,787	4,736	2,395	Namen.
Philippeville .....	673	4,903	831	538	257	Philippeville.
<i>Namur :</i>	<b>5,457</b>	<b>38,739</b>	<b>5,571</b>	<b>6,128</b>	<b>3,211</b>	<i>Namen.</i>
<i>Le Royaume :</i>	<b>134,617</b>	<b>1,138,533</b>	<b>307,738</b>	<b>268,011</b>	<b>137,327</b>	<i>Het Rijk.</i>

(1) Y compris les ouvriers-mineurs ressortissant au Fonds National de Retraite des Ouvriers Mineurs (à l'exclusion des ouvriers assimilés aux ouvriers-mineurs). Non compris les marins de la marine marchande, les bateliers, les travailleurs temporaires de la Société Nationale des Chemins de Fer Belges, et les travailleurs de la Société Nationale des Chemins de Fer Vicinaux, les ouvriers saisonniers de l'agriculture, les chômeurs mis au travail par les pouvoirs publics et les agents des Ponts et Chaussées.

(1) De mijnwerkers die onder het Nationaal Pensioenfonds voor Mijnwerkers ressorteren inbegrepen (uitgezonderd de met mijnwerkers gelijkgestelde arbeiders). De zeelieden ter koopvaardij, de binnenschippers, de tijdelijke beambten van de Nationale Maatschappij der Belgische Spoorwegen en het personeel van de Nationale Maatschappij van de Buurtspoorwegen niet inbegrepen, de seizoenarbeiders uit het landbouwbedrijf, de door de overheidsdiensten tewerkgestelde werklozen en de agenten van Bruggen en Wegen.



II. — Répartition par arrondissement administratif des entreprises et des effectifs de travailleurs ressortissants à l'O.N.S.S. au 30-6-1956 <sup>(1)</sup>

II. — Indeling naar administratief arrondissement van de ondernemingen en de arbeidskrachten die onder de R.M.Z. ressorteren op 30-6-1956 <sup>(1)</sup>

Source : Office National de Sécurité Sociale.

Bron : Rijksdienst voor Maatschappelijke Zekerheid.

ARRONDISSEMENTS ADMINISTRATIFS	Nombre d'entrepri- ses Aantal onder- nemingen	Nombre d'ouvriers Aantal werklieden		Nombre d'employés Aantal bedienden		ADMINISTRATIEVE ARRONDISSEMENTEN
		Hommes Mannen	Femmes Vrouwen	Hommes Mannen	Femmes Vrouwen	
Anvers . . . . .	14,630	136,004	33,368	39,728	17,917	Antwerpen.
Malines . . . . .	3,165	25,289	6,071	3,270	1,828	Mechelen.
Turnhout . . . . .	2,562	28,953	6,273	3,235	1,047	Turnhout.
<i>Anvers :</i>	<b>20,357</b>	<b>190,246</b>	<b>45,712</b>	<b>46,233</b>	<b>20,792</b>	<i>Antwerpen.</i>
Bruxelles . . . . .	29,811	208,073	74,127	114,143	66,430	Brussel.
Louvain . . . . .	3,640	25,977	8,152	6,147	2,748	Leuven.
Nivelles . . . . .	2,763	22,992	5,135	3,332	1,240	Nijvel.
<i>Brabant :</i>	<b>36,214</b>	<b>257,042</b>	<b>87,414</b>	<b>123,622</b>	<b>70,418</b>	<i>Brabant.</i>
Bruges . . . . .	4,276	21,907	5,673	3,341	1,990	Brugge.
Dixmude . . . . .	712	1,983	343	147	46	Diksmuide.
Ypres . . . . .	2,034	7,062	1,053	627	326	Ieper.
Courtrai . . . . .	5,244	41,599	16,663	5,291	2,517	Kortrijk.
Ostende . . . . .	2,305	11,940	2,810	1,433	1,235	Oostende.
Roulers . . . . .	2,201	16,719	6,394	1,938	778	Rooselare.
Tielt . . . . .	1,268	6,106	2,060	362	178	Tielt.
Furnes . . . . .	1,467	4,031	889	243	171	Veurne.
<i>Flandre occidentale :</i>	<b>19,507</b>	<b>111,347</b>	<b>35,885</b>	<b>13,382</b>	<b>7,241</b>	<i>West-Vlaanderen.</i>
Alost . . . . .	2,945	19,050	13,290	2,541	1,232	Aalst.
Audenaerde . . . . .	1,652	10,220	8,067	1,285	563	Oudenaarde.
Termonde . . . . .	1,706	15,506	6,916	1,531	661	Dendermonde.
Eeklo . . . . .	1,287	7,481	2,297	805	278	Eeklo.
Gand . . . . .	6,953	57,166	22,435	10,271	6,006	Gent.
Saint-Nicolas-Waes . . . . .	2,446	17,771	10,613	2,112	1,043	Sint-Niklaas-Waas.
<i>Flandre orientale :</i>	<b>16,989</b>	<b>127,194</b>	<b>63,618</b>	<b>18,545</b>	<b>9,783</b>	<i>Oost-Vlaanderen.</i>
Ath . . . . .	966	6,095	1,896	635	385	Aat.
Charleroi . . . . .	4,655	94,048	12,512	14,928	6,758	Charleroi.
Mons . . . . .	2,545	41,839	5,325	4,877	2,185	Bergen.
Soignies . . . . .	1,731	27,441	3,335	3,571	1,370	Zinnik.
Thuin . . . . .	1,552	21,124	4,110	2,053	727	Thuin.
Tournai . . . . .	2,390	12,955	5,362	2,719	1,698	Doornik.
<i>Hainaut :</i>	<b>13,839</b>	<b>203,502</b>	<b>32,540</b>	<b>28,783</b>	<b>13,123</b>	<i>Henegouwen.</i>
Huy . . . . .	1,451	10,248	1,011	1,321	593	Hoei.
Liège (2) . . . . .	8,076	126,778	23,437	25,016	12,420	Luik (2).
Verviers . . . . .	3,757	24,767	10,214	5,488	2,895	Verviers.
Waremme . . . . .	912	3,869	657	470	182	Borgworm.
<i>Liège :</i>	<b>14,196</b>	<b>165,662</b>	<b>35,319</b>	<b>32,295</b>	<b>16,090</b>	<i>Luik.</i>
Hasselt . . . . .	2,417	40,698	2,578	3,813	1,333	Hasselt.
Maaseik . . . . .	972	12,435	646	869	202	Maaseik.
Tongres . . . . .	1,411	12,867	811	900	253	Tongeren.
<i>Limbourg :</i>	<b>4,800</b>	<b>66,000</b>	<b>4,035</b>	<b>5,582</b>	<b>1,788</b>	<i>Limburg.</i>
Arlon (2) . . . . .	501	1,304	413	430	293	Aarlen (2).
Bastogne . . . . .	487	1,653	120	101	64	Bastenaken.
Marche-en-Famenne . . . . .	612	2,197	456	278	260	Marche-en-Famenne.
Neufchâteau . . . . .	718	3,427	617	513	215	Neufchâteau.
Virton . . . . .	414	2,322	166	217	129	Virton.
<i>Luxembourg :</i>	<b>2,732</b>	<b>10,903</b>	<b>1,772</b>	<b>1,539</b>	<b>961</b>	<i>Luxemburg.</i>
Dinant . . . . .	1,497	6,929	1,037	884	607	Dinant.
Namur . . . . .	3,351	28,695	3,897	5,004	2,535	Namen.
Philippeville . . . . .	648	5,012	785	552	270	Philippeville.
<i>Namur :</i>	<b>5,496</b>	<b>40,636</b>	<b>5,719</b>	<b>6,440</b>	<b>3,412</b>	<i>Namen.</i>
<i>Le Royaume :</i>	<b>134,130</b>	<b>1,172,532</b>	<b>312,014</b>	<b>276,421</b>	<b>143,608</b>	<i>Het Rijk.</i>

(1) Voir remarque page 399 Toutefois, les chômeurs mis au travail par les Pouvoirs ne sont plus compris dans la statistique.

(2) Depuis 1956, une importante entreprise sidérurgique n'a plus été recensée dans l'arrondissement d'Arlon ; son personnel (environ 2.500 travailleurs) a été repris à l'arrondissement de Liège.

(1) Zie de opmerking bladzijde 399. Echter, zijn de werklozen tewerkgesteld door de overheidsdiensten in de statistiek niet meer begrepen.

(2) Van 1956 af werd een belangrijke onderneming uit de ijzerindustrie niet meer in het bestuursarrondissement Aarlen opgenomen ; het personeel (ongeveer 2.500 werknemers) komt in het bestuursarrondissement Luik voor.



III. Répartition par branche d'activité des entreprises  
et des effectifs de travailleurs occupés au 30-6-1955.

III. Indeling van de ondernemingen en de arbeidskrachten naar bedrijfstak op 30-6-1955.

Source : Office National de Sécurité Sociale.

Bron : Rijksdienst voor Maatschappelijke Zekerheid.

BRANCHE D'ACTIVITÉ	Nombre d'entreprises Aantal ondernemingen	Nombre d'ouvriers Aantal werklieden		Nombre d'employé Aantal bedienden		BEDRIJFSTAK
		Hommes Mannen	Femmes Vrouwen	Hommes Mannen	Femmes Vrouwen	
<b>Total général</b>	<b>135,696</b>	<b>1,193,191</b>	<b>310,730</b>	<b>270,166</b>	<b>137,688</b>	<b>Algemeen totaal</b>
<b>Agriculture, sylviculture et pêche</b>	<b>14,622</b>	<b>24,058</b>	<b>1,033</b>	<b>321</b>	<b>103</b>	<b>Landbouw, bosontginning en visserij.</b>
A. Agriculture et sylviculture ..	14,251	22,095	1,028	274	90	A. Landbouw en bosontginning.
1. Agriculture proprement dite (1) .....	11,352	15,411	548	—	—	1. Eigenlijke landbouw (1).
2. Horticulture et sylviculture (2) .....	2,899	6,684	480	274	90	2. Tuinbouw en bosontginning (2).
B. Pêche .....	371	1,963	5	47	13	B. Visserij.
<b>Industries extractives</b>	<b>492</b>	<b>157,407</b>	<b>1,669</b>	<b>6,101</b>	<b>558</b>	<b>Extractieve bedrijven.</b>
1. Extraction de charbon, minerais et minéraux divers (3)	100	145,721	1,547	4,981	406	1. Ontginning van steenkool, van erts en diverse delfstoffen (3).
2. Extraction de pierres à bâtir et autres matériaux utilisés principalement pour la construction .....	392	11,686	122	1,120	152	2. Ontginning van bouwsteen en andere vooral in het bouwbedrijf aangewende materialen.
<b>Industries manufacturières</b>	<b>43,428</b>	<b>621,653</b>	<b>224,684</b>	<b>116,453</b>	<b>35,900</b>	<b>Industriële bedrijven.</b>
1. Indus. des denrées aliment. .	8,462	42,248	15,265	6,886	3,099	1. Voedingswarenbereiding.
2. Boissons .....	1,190	20,118	1,630	4,287	1,025	2. Drankbereiding.
3. Tabac .....	196	2,193	5,670	1,040	491	3. Tabakbewerking.
4. Huiles et graisses animales et végétales, y compris la margarine .....	60	2,263	331	1,250	241	4. Dierlijke en plantaardige oliën en vetstoffen, margarine inbegrepen.
5. Industries chimiques non dénommées ailleurs .....	862	28,024	9,042	11,107	3,477	5. Chemische nijverheid niet elders vermeld.
6. Caoutchouc .....	184	5,019	1,877	1,243	554	6. Rubberindustrie.
7. Bois et ameublement .....	4,433	40,755	3,438	2,248	1,069	7. Houtbewerking en stoffering
8. Papier .....	398	11,718	5,860	2,474	898	8. Papiernijverheid.
9. Livre et photographie .....	2,035	17,349	4,685	4,694	2,291	9. Boekbedrijf en fotografie.
10. Cuir et peaux .....	1,012	6,512	3,988	934	561	10. Huiden- en lederindustrie.
11. Textiles .....	3,779	75,451	75,207	9,888	4,232	11. Textielnijverheid.
12. Vêtement .....	7,573	18,813	55,962	4,432	4,597	12. Kedingsnijverheid.
a) habillement .....	6,549	9,842	46,913	3,445	4,082	a) schoenbedrijf niet inbegrepen.
b) chaussure .....	1,024	8,971	9,049	987	515	b) schoenbedrijf.
13. Production et distribution d'électricité, de gaz et de chaleur ; service des eaux ..	154	12,038	375	6,805	833	13. Productie en distributie van water, gas, warmte en electriciteit.
14. Dérivés des combustibles minéraux .....	36	6,677	229	3,180	557	14. Derivaten van minerale brandstoffen.
15. Industries des minéraux non non métalliques .....	1,578	51,943	8,020	5,067	1,161	15. Bedrijven van niet-metalen delfstoffen.
a) céramiques et industries connexes .....	1,367	36,992	4,707	3,081	747	a) keramische nijverheid en aanverwante bedrijven.
b) verrières .....	211	14,951	3,313	1,986	414	b) glasnijverheid.
16. Fonte, moulage, laminage, forgeage et étirage des métaux .....	618	94,404	4,609	13,306	1,531	16. Metaalgieterijen, -pletterijen, smederijen en -trekkerijen.
17. Fabrication d'articles de métaux communs non dénommés ailleurs .....	2,823	39,131	6,625	5,396	1,779	17. Fabricage van artikels uit gewoon metaal niet elders vermeld.
18. Fabrication de machines, y compris tous les appareils électriques, véhicules, navires et aéronefs .....	6,261	129,930	19,707	31,233	6,858	18. Machineconstructie, elektrische toestellen, vervoermiddelen, schepen en vliegtuigen inbegrepen.
19. Art et précision .....	1,084	12,512	910	489	404	19. Kunst- en precisiebedrijven.
a) diamantaires exclus ....	505	2,831	469	441	358	a) diamantbedrijf niet inbegrepen.
b) diamantaires uniquement	579	9,681	441	48	46	b) diamantbedrijf.
20. Industries manufacturières diverses non dénommées ailleurs .....	509	2,233	840	287	167	20. Diverse verwerkende bedrijven niet elders vermeld.
21. Industries manufacturières mal désignées .....	181	2,322	414	207	75	21. Diverse recuperatie- en afvalbedrijven.

(1) Travailleurs permanents, les saisonniers non compris.

(2) Y compris le personnel occupé dans les domaines privés.

(3) Y compris les ouvriers-mineurs et assimilés ressortissant au Fonds National de Retraite des Ouvriers Mineurs.

(1) Bestendige werklieden, de seizoenarbeiders niet inbegrepen.

(2) Het personeel tewerkgesteld in de privédomen inbegrepen.

(3) De mijnwerkers en gelijkgestelden onderworpen aan het Nationaal Pensioenfonds voor Mijnwerkers inbegrepen.

### III. Répartition par branche d'activité des entreprises et des effectifs de travailleurs occupés au 30-6-1955 (Suite)

### III. Indeling van de ondernemingen en de arbeidskrachten naar bedrijfstak op 30-6-1955 (Vervolg)

BRANCHE D'ACTIVITÉ	Nombre d'entreprises Aantal ondernemingen	Nombre d'ouvriers Aantal werklieden		Nombre d'employé Aantal bedienden		BEDRIJFSTAK
		Hommes Mannen	Femmes Vrouwen	Hommes Mannen	Femmes Vrouwen	
<b>Bâtiment et construction</b> .....	<b>22,895</b>	<b>189,220</b>	<b>470</b>	<b>6,715</b>	<b>1,710</b>	<b>Bouwbedrijf.</b>
<b>Transport (1)</b> .....	<b>4,196</b>	<b>53,245</b>	<b>2,112</b>	<b>8,500</b>	<b>1,784</b>	<b>Transportbedrijf (1).</b>
<b>Commerce</b> .....	<b>25,651</b>	<b>57,861</b>	<b>19,249</b>	<b>87,277</b>	<b>63,550</b>	<b>Handel.</b>
A. Entreprises commerciales proprement dites .....	21,020	53,923	15,834	39,261	45,826	A. Eigenlijke handelsondernemingen. Verkoop van produkten van de :
Vente des produits des ind.						
1. Agricoles .....	1,703	3,942	299	1,407	434	1. Landbouwnijverheid.
2. Mines, minières et carrières .....	2,325	6,965	142	1,695	787	2. Mijnen, groeven en graverijen.
3. Alimentaires, de la pêche et de l'agriculture, destinés à la consommation immédiate .....	5,421	14,308	3,335	6,610	5,937	3. Voedingswarenbereiding, van visserij en landbouw, bestemd voor onmiddellijk verbruik.
4. Tabac .....	148	90	55	179	199	4. Tabakbewerking.
5. Chimiques. ....	1,411	2,770	1,347	3,899	2,880	5. Chemische nijverheid.
6. Du bois, de l'ameublement et de la construction (et location) .....	986	3,207	159	1,129	563	6. Houtbewerking, stoffering en bouwbedrijf (en verhuur'ng).
7. Du papier .....	380	589	284	637	605	7. Papierindustrie.
8. Polygraphiques (et location) .....	416	646	171	836	776	8. Polygrafische bedrijven (en verhuur'ng).
9. Des cuirs et peaux .....	755	665	433	671	1,522	9. Huiden- en lederindustrie.
10. Textiles, du vêtement et des articles de mode (et location) .....	3,288	2,115	3,593	3,966	6,729	10. Textiel- en kledingsindustrie en modeartikels (en verhuur'ng).
11. Céramiques et verrières .....	205	571	135	560	386	11. Keramische- en glasnijver.
12. Des métaux bruts et façonnés .....	2,475	8,154	835	8,395	4,259	12. Bedrijven van onbewerkte en bewerkte metalen.
13. D'art et de précision ...	1,186	1,971	630	3,280	2,263	13. Kunst- en precisiebedr.
Commerce en articles divers	321	7,930	4,416	5,997	18,486	Handel in allerlei artikels.
B. Entreprises de crédit .....	1,569	1,765	2,348	34,433	11,278	B. Kredietondernemingen.
1. Finances, banques .....	883	1,599	1,817	23,710	6,135	1. Bank en financiën.
2. Assurances. ....	686	166	531	10,723	5,143	2. Verzekeringen.
C. Agences diverses .....	3,062	2,173	1,067	13,583	6,446	C. Diverse agentschappen.
<b>Hôtellerie et soins personnels</b> ..	<b>11,542</b>	<b>20,846</b>	<b>31,569</b>	<b>4,299</b>	<b>3,825</b>	<b>Hotelbedrijf en persoonsverzorging.</b>
1. Hôtels, restaurants, cafés	5,905	10,277	11,868	1,257	1,178	1. Hotel-, restauratie- en caféhouders.
2. Soins personnels non dénommés ailleurs .....	4,256	6,026	16,710	573	1,310	2. Persoonsverzorging niet elders vermeld.
3. Entreprises de divertissements publics .....	1,381	4,543	2,991	2,469	1,337	3. Vermakelijkheidsbedrijven
<b>Services publics et autres services d'intérêt général non dénommés ailleurs</b> .....	<b>12,870</b>	<b>68,901</b>	<b>29,944</b>	<b>40,500</b>	<b>30,258</b>	<b>Overheidsdiensten en andere diensten van algemeen belang niet elders vermeld.</b>
1. Services médicaux et sanitaires .....	2,908	3,817	6,910	2,840	9,086	1. Geneeskundig en sanitair dienstbetoon.
2. Instruction, religion, arts et sciences .....	3,496	5,823	5,483	4,785	3,604	2. Godsdienst, onderwijs, kunst en wetenschap.
3. Services publics (2) .....	6,466	59,261	17,551	32,875	17,568	3. Overheidsdiensten en andere diensten van algemeen belang (2).

(1) Y compris les marins de la marine marchande ressortissant à l'Office de Sécurité sociale des Marins de la Marine marchande.

(2) Y compris les travailleurs temporaires de la Société Nationale des Chemins de Fer belges, et les agents de la Société Nationale des Chemins Vicinaux, à l'exclusion du personnel définitif de l'Etat, des provinces, des communes et de la Société Nationale des Chemins de Fer Belges; y compris également les chômeurs mis au travail par les pouvoirs publics.

(1) De zeelieden ter koopvaardij die onder de Dienst voor Maatschappelijke Veiligheid van de Zeelieden ter Koopvaardij ressorteren inbegrepen.

(2) De tijdelijke werknemers der Nationale Maatschappij der Belgische Spoorwegen en het personeel der Nationale Maatschappij van Buurtspoorwegen inbegrepen, met uitsluiting van het vast personeel van Staat, provinciën, gemeenten en de Nationale Maatschappij der Belgische Spoorwegen; inbegrepen eveneens de werklozen tewerkgesteld door de overheidsdiensten.

III. — Répartition par branche d'activité des entreprises et des effectifs  
de travailleurs occupés au 30-6-1956.

III. — Indeling van de ondernemingen en de arbeidskrachten naar bedrijfstak op 30-6-1956.

Source : Office National de Sécurité Sociale.

Bron : Rijksdienst voor Maatschappelijke Zekerheid.

BRANCHE D'ACTIVITE	Nombre d'entreprises Aantal ondernemingen	Nombre d'ouvriers Aantal werklieden		Nombre d'employés Aantal bedienden		BEDRIJFSTAK
		Hommes Mannen	Femmes Vrouwen	Hommes Mannen	Femmes Vrouwen	
<i>Total général ;</i>	<b>135,190</b>	<b>1,197,052</b>	<b>315,905</b>	<b>278,396</b>	<b>143,977</b>	<i>Algemeen totaal.</i>
<b>Agriculture, sylviculture et pêche . . . . .</b>	<b>13,867</b>	<b>22,962</b>	<b>911</b>	<b>329</b>	<b>105</b>	<b>Landbouw, bosontginning en visserij.</b>
<b>A. Agriculture et sylviculture . . . . .</b>	<b>13,483</b>	<b>21,156</b>	<b>989</b>	<b>292</b>	<b>97</b>	<b>A. Landbouw en bosontginning.</b>
1. Agriculture proprement dite (1) . . . . .	10,496	14,134	466	—	—	1. Eigenlijke landbouw (1).
2. Horticulture et sylviculture (2) . . . . .	2,987	7,022	522	292	97	2. Tuinbouw en bosontginning (2).
<b>B. Pêche . . . . .</b>	<b>384</b>	<b>1,806</b>	<b>2</b>	<b>37</b>	<b>8</b>	<b>B. Visserij.</b>
<b>Industries extractives . . . . .</b>	<b>489</b>	<b>157,199</b>	<b>1,588</b>	<b>6,008</b>	<b>565</b>	<b>Extractieve bedrijven.</b>
1. Extraction de charbon, minerais et minéraux divers (3) . . . . .	100	145,636	1,466	4,913	413	1. Ontginning van steenkool, van erts en diverse delfstoffen (3).
2. Extraction de pierres à bâtir et autres matériaux utilisés principalement pour la construction . . . . .	389	11,563	122	1,095	152	2. Ontginning van bouwsteen en andere vooral in het bouwbedrijf aangewende materialen.
<b>Industries manufacturières . . . . .</b>	<b>43,088</b>	<b>639,555</b>	<b>227,419</b>	<b>119,970</b>	<b>37,339</b>	<b>Industriële bedrijven.</b>
1. Industries des denrées alimentaires . . . . .	8,583	42,959	14,649	7,062	3,257	1. Voedingswarenbereiding.
2. Boissons . . . . .	1,075	20,265	1,668	4,454	1,011	2. Drankbereiding.
3. Tabac . . . . .	183	2,332	5,588	1,039	502	3. Tabakbewerking.
4. Huiles et graisses animales et végétales, y compris la margarine . . . . .	59	2,423	294	1,207	228	4. Dierlijke en plantaardige oliën en vetstoffen, margarine inbegrepen.
5. Industries chimiques non dénommées ailleurs . . . . .	852	28,696	8,920	11,396	3,538	5. Chemische nijverheid niet elders vermeld.
6. Caoutchouc . . . . .	187	5,138	2,022	1,277	563	6. Rubberindustrie.
7. Bois et ameublement . . . . .	4,325	40,464	3,821	2,492	1,105	7. Houtbewerking en stoffering.
8. Papier . . . . .	392	11,879	5,925	2,531	913	8. Papiernijverheid.
9. Livre et photographie . . . . .	2,034	17,837	5,065	4,797	2,420	9. Boekbedrijf en fotografie.
10. Cuir et peaux . . . . .	945	6,301	3,901	927	562	10. Huiden- en lederindustrie.
11. Textiles . . . . .	3,748	73,072	73,880	9,652	4,320	11. Textielnijverheid.
12. Vêtement . . . . .	7,440	18,705	57,994	4,491	4,803	12. Kledingsnijverheid :
a) habillement . . . . .	6,449	9,906	48,805	3,489	4,286	a) schoenbedrijf niet inbegrepen.
b) chaussure . . . . .	991	8,799	9,189	1,002	517	b) schoenbedrijf.
13. Production et distribution d'électricité, de gaz et de chaleur, service des eaux . . . . .	147	12,016	374	6,903	818	13. Productie en distributie van water, gas, warmte en electriciteit.
14. Dérivés des combustibles minéraux . . . . .	35	6,889	231	3,325	587	14. Derivaten van minerale brandstoffen
15. Industries des minéraux non métalliques . . . . .	1,572	53,990	8,406	5,341	1,266	15. Bedrijven van niet-metalen delfstoffen :
a) céramiques et industries connexes . . . . .	1,365	38,068	4,983	3,237	815	a) keramische nijverheid en aanverwante bedrijven.
b) verrières . . . . .	207	15,922	3,423	2,104	451	b) glasnijverheid.
16. Fonte, laminage, forgeage et étirage de métaux communs . . . . .	606	100,444	4,686	13,760	1,628	16. Metaalgieterijen, -pletterijen, -smederijen en -trekkerijen.
17. Fabrication d'articles de métaux communs non dénommés ailleurs . . . . .	2,828	39,287	6,385	5,502	1,846	17. Fabricage van artikels uit gewoon metaal, niet elders vermeld.
18. Fabrication de machines, y compris tous les appareils électriques, véhicules, navires et aéronefs . . . . .	6,303	138,779	21,245	32,739	7,294	18. Machineconstructie, elektrische toestellen, vervoermiddelen, schepen en vliegtuigen inbegrepen.
19. Art et précision :	1,040	12,884	1,013	489	399	19. Kunst- en precisiebedrijven :
a) diamantaires exclus . . . . .	477	2,743	478	440	347	a) diamantbedrijf niet inbegrepen.
b) diamantaires uniquement . . . . .	563	10,141	535	49	52	b) diamantbedrijf.
20. Industries manufacturières diverses non dénommées ailleurs . . . . .	543	2,507	948	360	201	20. Diverse verwerkende bedrijven niet elders vermeld.
21. Industries manufacturières mal désignées . . . . .	191	2,788	404	226	78	21. Diverse recuperatie- en afvalbedrijven.

(1) Travailleurs permanents, les saisonniers non compris.

(2) Y compris le personnel occupé dans les domaines privés.

(3) Y compris les ouvriers-mineurs et assimilés ressortant au Fonds National de Retraite des Ouvriers Mineurs.

(1) Bestendige werklieden, de seizoenarbeiders niet inbegrepen.

(2) Het personeel tewerkgesteld in de privédomijnen inbegrepen.

(3) De mijnwerkers en gelijkgestelden onderworpen aan het Nationaal Pensioenfonds voor Mijnwerkers inbegrepen.

III. — Répartition par branche d'activité des entreprises et des effectifs de travailleurs occupés au 30-6-1956. (Suite)

III. — Indeling van de ondernemingen en de arbeidskrachten naar bedrijfstak op 30-6-1956. (Vervolg)

BRANCHE D'ACTIVITE	Nombre d'entreprises Aantal ondernemingen	Nombre d'ouvriers Aantal werklieden		Nombre d'employés Aantal bedienden		BEDRIJFSTAK
		Hombres Mannen	Femmes Vrouwen	Hombres Mannen	Femmes Vrouwen	
Bâtiment et construction . . . . .	22,893	200,761	534	7,071	1,846	Bouwbedrijf.
Transport (1) . . . . .	4,258	56,175	2,099	8,535	1,841	Transportbedrijf (1).
Commerce . . . . .	25,866	59,006	19,210	90,734	66,913	Handel.
A. Entreprises commerciales proprement dites . . . . .	21,321	55,207	15,695	41,217	48,511	A. Eigenlijke handelsondernemingen.
Vente des produits des industries :						Verkoop van produkten van de :
1. Agricoles . . . . .	1,722	4,091	348	1,443	453	1. Landbouwnijverheid.
2. Mines, minières et carrières . . . . .	2,348	7,000	144	1,685	813	2. Mijnen, groeven en graverijen.
3. Alimentaires, de la pêche et de l'agriculture, destinés à la consommation immédiate . . . . .	5,467	14,599	3,354	6,779	6,092	3. Voedingswarenbereiding, van visserij en landbouw, bestemd v. onmiddellijk verbruik.
4. Tabac . . . . .	146	99	37	185	200	4. Tabakbewerking.
5. Chimiques . . . . .	1,418	2,837	1,345	4,189	3,110	5. Chemische nijverheid.
6. Du bois, de l'ameublement et de la construction (et location) . . . . .	962	2,974	190	1,155	600	6. Houtbewerking, stoffering en bouwbedrijf (en verhuring).
7. Du papier . . . . .	379	564	298	639	609	7. Papierindustrie.
8. Polygraphiques (et location) . . . . .	413	644	171	848	771	8. Polygrafische bedrijven (en verhur.).
9. Des cuirs et peaux . . . . .	766	612	383	675	1,582	9. Huiden- en lederindustrie.
10. Textiles, du vêtement et des articles de mode (et location) . . . . .	3,262	2,057	3,081	3,989	7,053	10. Textiel- en kledingsindustrie en modeartikels (en verhuring).
11. Céramiques et verrières . . . . .	196	540	139	534	375	11. Keramische- en glasnijverheid.
12. Des métaux bruts et façonnés . . . . .	2,574	8,659	909	9,100	4,544	12. Bedrijven van onbewerkte en bewerkte metalen.
13. D'art et de précision . . . . .	1,268	2,107	693	3,649	2,526	13. Kunst- en precisiebedrijven.
Commerce en articles divers . . . . .	400	8,424	4,603	6,347	19,783	Handel in allerlei artikels.
B. Entreprises de crédit . . . . .	1,576	1,794	2,403	35,383	11,787	B. Kredietondernemingen.
1. Finances, banques . . . . .	877	1,622	1,844	23,988	6,295	1. Bank en financiën.
2. Assurances . . . . .	699	172	559	11,395	5,492	2. Verzekeringen.
C. Agences diverses . . . . .	2,969	2,005	1,112	14,134	6,615	C. Diverse agentschappen.
Hôtellerie et soins personnels . . . . .	11,202	20,404	32,216	4,358	3,810	Hotelbedrijf en persoonsverzorging.
1. Hôtels, restaurants, cafés . . . . .	5,692	9,749	11,621	1,243	1,198	1. Hotel-, restauratie- en caféhouders.
2. Soins personnels non dénommés ailleurs . . . . .	4,135	6,119	17,568	581	1,301	2. Persoonsverzorging niet elders vermeld.
3. Entreprises de divertissements publics . . . . .	1,375	4,536	3,027	2,534	1,311	3. Vermakelijkheidsbedrijven.
Services publics et autres services d'intérêt général non dénommés ailleurs.	13,527	40,990	31,848	41,391	31,558	Overheidsdiensten en andere diensten van algemeen belang niet elders vermeld.
1. Services médicaux et sanitaires . . . . .	3,061	3,826	7,506	2,964	9,763	1. Geneeskundig en sanitair dienstbetoon.
2. Instruction, religion, arts et sciences . . . . .	3,497	5,660	6,002	4,228	3,023	2. Godsdienst, onderwijs, kunst en wetenschap.
3. Services publics (2) . . . . .	6,969	31,504	18,340	34,199	18,772	3. Overheidsdiensten en andere diensten van algemeen belang (2).

(1) Y compris les marins de la marine marchande ressortissant à l'Office de Sécurité Sociale des Marins de la Marine Marchande.

(2) Y compris les travailleurs temporaires de la Société Nationale des Chemins de Fer Belges, et les agents de la Société Nationale des Chemins de Fer Vicinaux; à l'exclusion du personnel définitif de l'Etat, des provinces, des communes, de la Société Nationale des Chemins de Fer Belges et des chômeurs mis au travail par les pouvoirs publics qui depuis le 1er avril 1956 ne sont plus assujettis à la sécurité sociale.

(1) De zeelieden ter koopvaardij die onder de Dienst voor Maatschappelijke Veiligheid van de Zeelieden ter Koopvaardij ressorteren inbegrepen.

(2) De tijdelijke werknemers der Nationale Maatschappij der Belgische Spoorwegen, en het personeel der Nationale Maatschappij van Buurtspoorwegen inbegrepen; met uitsluiting van het vast personeel van Staat, provinciën, gemeenten, Nationale Maatschappij der Belgische Spoorwegen; en de door de overheidsdiensten tewerkgestelde werklozen die van 1 april 1956 niet meer onder de maatschappelijke zekerheid vallen.

## Indices des effectifs ouvriers dans l'industrie. Indexcijfers van het werklideneffectief in de nijverheid.

Base : 1953 = 100 : Basis.

Source : Ministère du Travail et de la Prévoyance sociale.

Bron : Ministerie van Arbeid en Sociale Voorzorg.

PÉRIODE	Industries extractives Extractieve Nijverheid			Industries manufacturières Fabrieksnijverheid								PÉRIODE	
	Char- bon Steen- kool	Car- rières Groen-	Total	Alimen- tation Voe- ding	Bois- sons Drank	Tabac Tabak	Textile Textiel	Habil- lement Kle- ding	Bois Hout	Papier Papier	Im- pres- sion Druk- kerij		Cuir Leder
1954	95,8	93,4	95,6	99,7	99,8	97,8	100,0	98,6	101,1	100,4	103,7	92,2	1954.
1955	93,5	89,7	93,2	99,6	99,7	97,1	97,9	98,6	105,3	103,4	107,1	89,9	1955.
Janvier	93,7	87,8	93,3	97,4	97,5	98,4	99,9	97,0	99,9	102,6	106,3	90,4	Januari.
Février	93,4	87,2	92,9	95,1	97,4	97,0	99,5	99,3	101,2	101,9	106,1	89,9	Februari.
Mars	93,0	88,9	92,7	94,2	97,4	94,3	98,6	100,5	101,9	102,4	105,6	91,0	Maart.
Avril	92,2	90,6	92,1	93,0	98,7	94,8	97,5	100,5	103,5	101,2	106,4	91,0	April.
Mai	91,7	90,5	91,6	93,4	100,0	95,7	97,0	100,1	105,0	103,9	105,9	91,1	Mei.
Juin	92,8	90,6	92,6	97,1	100,7	96,6	96,8	98,1	105,9	101,4	106,3	88,7	Juni.
Juillet	92,5	89,8	92,3	100,0	101,5	93,0	96,4	94,3	106,3	101,8	104,6	87,7	Juli.
Août	92,4	90,8	92,3	100,3	102,3	99,0	96,5	96,7	106,8	104,8	107,1	89,2	Augustus.
Septembre	93,4	91,8	93,3	101,6	100,8	99,9	97,3	100,3	108,1	104,5	107,8	89,7	September.
Octobre	94,5	90,3	94,2	109,8	100,0	99,5	97,9	101,2	108,8	104,7	108,1	89,4	October.
Novembre	95,5	90,9	95,2	110,9	100,3	99,7	98,9	96,7	108,6	105,7	110,0	91,1	November.
Décembre	96,4	87,8	95,8	102,6	99,5	97,4	98,0	98,4	107,2	105,8	110,9	89,9	December.
1956	92,6	89,6	92,4	98,8	100,9	99,1	96,2	104,0	111,2	107,6	102,2	85,4	1956.
Janvier	96,9	85,1	96,0	94,7	99,0	97,1	98,0	101,8	108,4	108,0	105,4	89,3	Januari.
Février	97,1	68,9	95,0	94,2	98,1	96,3	96,4	103,1	103,7	106,8	100,0	88,4	Februari.
Mars	95,6	88,8	95,1	94,8	99,3	95,8	96,9	103,7	109,9	108,0	100,5	88,6	Maart.
Avril	94,3	91,9	94,1	93,3	99,7	96,4	95,7	104,4	116,4	108,1	99,9	90,7	April.
Mai	93,3	91,7	93,2	94,4	102,2	96,5	95,3	103,7	116,9	106,5	100,9	86,4	Mei.
Juin	92,6	91,4	92,5	95,8	103,0	97,2	95,2	102,5	117,9	106,6	100,9	85,6	Juni.
Juillet	91,3	92,5	91,4	98,7	103,8	98,2	94,3	102,5	111,0	106,6	100,3	82,8	Juli.
Août	89,5	93,6	89,8	100,5	103,6	99,7	95,2	104,6	111,2	106,9	103,5	83,0	Augustus.
Septembre	88,8	93,7	89,2	101,7	102,1	101,8	95,9	106,4	112,3	107,5	103,8	82,8	September.
Octobre	89,6	93,2	89,9	106,8	101,1	103,3	96,7	106,7	110,3	108,3	103,9	82,5	October.
Novembre	90,9	92,5	91,0	106,8	100,3	103,0	97,3	106,0	109,7	108,7	104,2	83,0	November.
Décembre	91,3	91,3	91,3	103,5	99,1	103,7	97,3	103,1	106,4	109,5	102,9	81,9	December.

PÉRIODE	Industries manufacturières (suite) Fabrieksnijverheid (vervolg)								Con- struc- tion Bouw- bedrijf	Gaz, eau, élec- tricité Gas, water, électri- citeit	Trans- port Ver- voer	Total géné- ral Alge- meen totaal	PÉRIODE
	Caout- chouc Rubber	Chimie Chemie	Dérivés du char- bon Steen- kool deri- vaten	Miné- raux non métal- liques Niet- metaal houden- de mi- neralen	Métal- lurgie de base Basis metaal- nijver- heid	Fabri- cation métal- liques Metaal verver- kende nijver- heid	Divers Diver- sen	Total Totaal					
1954	104,1	99,9	94,6	103,6	98,2	99,3	98,2	99,7	94,9	98,0	97,3	98,3	1954.
1955	111,8	104,9	92,1	108,4	103,7	104,7	104,4	102,3	98,5	97,2	97,5	100,2	1955.
Janvier	104,5	101,8	92,3	96,4	101,7	101,7	103,8	100,0	78,9	97,5	96,7	95,8	Januari.
Février	110,3	103,1	91,9	96,5	101,5	102,8	101,0	100,3	81,7	96,8	97,0	96,4	Februari.
Mars	113,5	105,4	93,7	98,4	102,4	102,7	103,6	100,6	78,4	97,1	96,4	96,0	Maart.
Avril	112,3	107,1	92,5	111,1	103,1	102,8	103,0	101,4	99,8	97,4	96,1	99,6	April.
Mai	110,0	105,4	91,1	113,4	103,3	103,5	102,9	101,7	102,1	96,2	95,8	100,1	Mei.
Juin	112,9	105,9	91,2	114,0	103,4	104,5	103,6	102,1	106,2	97,0	96,1	101,1	Juni.
Juillet	112,1	105,0	91,9	113,6	103,1	104,2	104,6	101,7	105,4	97,1	96,0	100,7	Juli.
Août	113,9	105,5	91,6	114,9	104,0	105,5	99,9	102,7	108,3	97,7	98,2	101,9	Augustus.
Septembre	115,8	106,0	92,8	115,3	104,7	106,5	106,0	103,8	108,6	97,7	99,9	102,8	September.
Octobre	112,6	100,6	88,3	111,7	105,3	107,2	107,5	104,3	106,8	97,5	98,7	103,0	October.
Novembre	112,8	106,5	93,8	109,0	106,0	107,4	108,1	104,6	105,5	97,4	98,8	103,1	November.
Décembre	110,8	106,8	93,7	107,0	106,0	107,6	109,3	103,7	100,5	97,4	100,3	101,9	December.
1956	112,2	107,4	97,2	112,9	108,9	110,5	107,6	105,3	104,1	97,7	100,2	103,1	1956.
Janvier	111,8	106,6	95,0	104,3	106,6	107,6	107,6	103,4	91,8	97,2	99,5	100,5	Januari.
Février	110,3	105,2	94,9	96,5	105,3	107,4	104,9	101,8	50,3	94,2	98,2	92,9	Februari.
Mars	110,5	107,2	96,5	108,1	107,3	107,9	107,3	103,7	97,0	96,9	97,1	101,2	Maart.
Avril	111,6	107,9	95,6	116,3	108,7	109,0	105,9	104,9	106,2	97,2	97,6	103,3	April.
Mai	111,2	107,5	97,3	119,2	109,6	110,0	106,3	105,4	109,7	97,8	97,7	104,1	Mei.
Juin	112,0	109,6	97,0	117,1	109,3	110,1	105,8	105,4	111,7	99,1	98,4	104,3	Juni.
Juillet	113,0	106,8	97,6	116,4	109,8	110,9	106,7	105,1	111,0	98,0	101,1	104,0	Juli.
Août	113,2	107,1	96,6	117,1	110,1	112,1	107,3	106,1	114,5	98,2	101,9	105,0	Augustus.
Septembre	113,2	107,1	98,1	118,0	110,4	112,5	109,7	106,8	116,9	98,1	102,2	105,8	September.
Octobre	114,1	107,2	99,0	117,2	110,1	112,7	110,3	107,2	115,7	98,2	104,8	106,1	October.
Novembre	113,3	108,2	99,0	113,8	109,3	112,7	109,0	106,9	114,5	98,5	103,2	105,8	November.
Décembre	112,7	108,7	99,3	110,3	110,1	112,7	110,4	106,1	110,1	98,5	101,1	104,5	December.

## Statistique des permis de travail Statistiek van de arbeidsvergunningen welke

I. Répartition du nombre de permis par nationalité, par sexe et nature de l'activité.  
Année 1955.

Permis A+B+C.

NATURE DE L'ACTIVITÉ	EUROPE — EUROPA															
	Allemands		Anglais		Français		Italiens		Luxembourgeois		Néerlandais		Yougoslaves		Europe orientale	
	Duitsers		Engelsen		Fransen		Italianen		Luxemburgers		Nederlanders		Joo-goslaven		Oost-Europa	
	H.	F.	H.	F.	H.	F.	H.	F.	H.	F.	H.	F.	H.	F.	H.	F.
M.	V.	M.	V.	M.	V.	M.	V.	M.	V.	M.	V.	M.	V.	M.	V.	
A. Agriculture, sylviculture et pêche .....	156	11	4	—	44	5	104	28	6	0	77	10	3	1	93	5
B. Industries extractives .....																
Extraction de charbon, minerais et minéraux divers .....	1.507	2	12	—	748	5	26.700	119	10	—	205	1	220	3	2.545	23
Extraction de pierres à bâtir et autres matériaux utilisés principalement pour la construction ..	28	—	1	—	25	—	512	10	2	—	6	—	8	—	38	1
<i>Total:</i>	1.535	2	13	—	773	5	27.212	129	12	—	211	1	228	3	2.583	24
C. Industries manufacturières :																
Industries des denrées alimentaires .....	51	14	6	3	100	29	103	70	8	7	141	31	5	3	70	25
Industries des boissons, distilleries .....	16	—	8	—	17	7	28	11	3	1	58	3	—	3	9	5
Industrie du tabac .....	1	—	4	—	2	2	1	13	—	1	5	6	—	2	1	—
Industrie des huiles et graisses animales et végétales, y compris la margarine .....	1	—	3	—	3	1	2	—	—	—	22	—	—	—	—	—
Industries chimiques non dénommées ailleurs ..	50	6	16	6	62	50	56	37	3	4	25	9	2	3	42	17
Industrie du caoutchouc .....	4	8	4	—	12	12	44	81	1	2	12	8	2	3	8	19
Industries du bois et du liège .....	44	1	3	0	56	16	112	14	7	1	60	3	2	—	31	4
Industries du papier et fabrication d'articles en papier et carton .....	12	6	—	—	18	13	17	12	1	1	4	11	1	—	7	6
Impression et reliure, photographie .....	22	3	3	2	30	26	26	28	3	2	32	6	1	2	13	7
Industries des cuirs et peaux .....	13	1	1	2	20	11	5	12	1	—	5	4	—	—	34	7
Industries textiles .....	59	45	20	2	77	77	43	166	2	3	45	42	3	6	34	26
Confection d'articles d'habillement et articles divers confectionnés en tissus .....	24	25	4	5	35	174	91	301	5	12	39	52	3	4	100	90
Production et distribution d'électricité, de gaz et de chaleur ; service des eaux .....	—	—	1	—	9	2	4	5	—	1	7	1	—	—	1	3
Industries dérivées des combustibles minéraux ..	9	—	2	—	4	—	—	—	—	—	12	—	—	—	1	—
Industries des minéraux non métalliques non dénommées ailleurs .....	65	16	6	1	136	51	926	400	2	1	81	10	4	3	91	44
Fonte, moulage, laminage, forgeage et étirage de métaux communs .....	130	5	21	2	249	43	1.846	254	20	1	129	14	49	4	373	34
Fabrication d'articles de métaux communs non dénommés ailleurs .....	25	5	5	—	54	16	233	52	4	—	32	5	5	—	46	15
Fabrication de machines, y compris tous les appareils électriques, véhicules, navires, aéronefs ..	259	32	108	7	358	57	531	460	26	7	488	45	14	6	233	100
Industries des instruments, horlogerie, bijouterie ..	12	1	3	—	15	5	5	2	—	—	61	4	—	—	8	1
Industries manufacturières diverses non dénommées ailleurs .....	2	—	2	—	7	5	—	3	1	—	4	1	3	—	2	1
Industries manufacturières mal désignées .....	1	—	—	—	3	4	15	4	—	—	2	—	—	—	6	3
<i>Total:</i>	800	168	220	30	1.267	601	4.088	2.015	87	44	1.214	255	94	39	1.110	407
D. Industries du bâtiment et de la construction, y compris les réparations et les travaux d'entretien, non dénommés ailleurs .....	141	3	45	1	373	13	1.237	14	24	—	411	3	34	1	325	7
E. Transports et communications .....	107	12	41	2	68	19	44	—	2	1	710	153	2	—	34	4
F. Commerce .....	148	69	100	36	267	259	169	152	31	26	354	112	12	6	113	68
G. Hôtellerie et soins personnels .....	31	36	17	5	100	114	133	106	13	23	63	50	3	5	29	27
H. Services publics et autres services privés d'intérêt général non dénommés ailleurs .....	53	390	57	69	101	627	316	1.174	21	195	81	655	11	28	109	255
I. Activités mal désignées .....	18	1	6	3	19	14	20	16	1	3	23	12	1	—	14	4
<i>Total général:</i>	2.984	692	503	146	3.012	1.657	33.323	3.634	197	292	3.144	1.251	388	83	4.410	801

**délivrés aux travailleurs étrangers.  
aan de vreemde arbeiders werden afgeleverd.**

I. Indeling van het aantal vergunningen per nationaliteit, per geslacht en naar de aard der ondernemingen. — Jaar 1955.

Vergunningen A+B+C

EUROPE — EUROPA						Afrique		Amérique		Asie		Océanie		Apatrides		Total général		AARD DER ONDERNEMINGEN
Scandinavie		Autres Pays d'Europe		Total		Afrika		Amerika		Azië		Oceanië		Vaderland-lozen		Algemeen totaal		
Scandi-navië		And. landen van Europa		Totaal														
H.	F.	H.	F.	H.	F.	H.	F.	H.	F.	H.	F.	H.	F.	H.	F.	H.	F.	
M.	V.	M.	V.	M.	V.	M.	V.	M.	V.	M.	V.	M.	V.	M.	V.	M.	V.	
—	—	13	3	500	63	—	—	1	—	4	—	—	—	6	—	511	63	A. Landbouw, bosbouw en vissery.
7	—	2.027	5	33.981	158	129	—	6	—	3	—	—	—	155	1	34.274	159	B. Bodemindustrie.
—	—	5	—	625	11	—	—	—	—	—	—	—	—	6	—	631	11	Winning van kolen, erts en allerlei mineralen. Winning van bouwsteen en andere grondstoffen, voornamelijk in het bouwbedrijf gebezigt.
7	—	2.032	5	34.606	169	129	—	6	—	3	—	—	—	161	1	34.905	170	Totaal.
1	1	19	2	504	185	—	—	4	1	6	—	—	—	4	3	518	189	C. Be- en verwerkende nijverheid.
1	1	6	2	146	33	—	—	3	—	1	—	—	—	5	1	155	34	Voedingswarenbereiding.
—	—	4	—	18	24	—	—	—	—	—	—	—	—	—	1	18	25	Bereiding van dranken, stokerijen. Tabaksnijverheid.
1	—	—	—	32	1	—	—	1	—	—	—	—	—	—	—	33	1	Bereiding van dierlijke en plantaardige oliën en vetten (margarine inbegrepen).
7	—	30	4	293	136	1	—	12	—	5	—	10	—	5	1	326	137	Scheikundige nijverheden niet elders inbegrepen
—	1	3	—	90	134	—	—	1	—	—	—	—	—	—	—	91	134	Rubbernijverheid.
—	—	15	—	330	39	—	—	2	—	—	—	—	—	10	—	342	39	Hout- en kurknijverheid.
2	—	5	3	67	52	—	—	—	—	2	—	—	—	1	1	70	53	Papier- en kartonindustrie en fabricage van papieren en kartonnen voorwerpen.
—	2	14	2	144	80	—	1	1	—	3	—	—	—	4	1	152	82	Druk- en boekbindersbedrijf, fotografie
—	—	4	6	83	43	—	—	3	—	4	1	—	—	12	—	102	44	Huiden- en lederindustrie.
2	—	33	9	318	376	—	—	5	1	1	—	2	—	8	2	334	379	Textielnijverheid.
1	1	12	29	314	693	2	1	3	3	9	2	—	—	24	9	352	708	Confectie van kledingstukken en fabricage van in weefsels gemaakte artikelen.
—	—	3	—	25	12	—	—	—	—	—	—	—	—	1	—	26	12	Productie en voorziening van electriciteit, gas en warmte: dienst voor waterbedeling.
—	—	5	—	33	—	—	—	10	—	—	—	—	—	—	—	43	—	Afgeleide bedrijven van de minerale brandstoffen. Bedrijven der niet-metaalhoudende mineralen niet elders genoemd.
—	—	18	2	1.829	618	3	1	1	—	—	—	—	—	13	1	1.846	620	Smelten, gieten, walsen, smeden en uitrekken van gemene metalen.
3	1	95	3	2.915	361	11	—	4	—	16	1	—	—	19	3	2.965	365	Fabricage van niet elders genoemde artikelen in gemene metalen.
—	—	14	—	418	93	2	—	1	—	3	—	—	—	2	2	426	95	Fabricage van machines, met inbegrip van alle electrische toestellen, voertuigen, schepen en luchtvaarttoestellen.
28	2	291	7	2.286	723	1	2	43	3	5	—	4	—	39	6	2.378	734	Instrumentennijverheid, uurwerken en juwelen.
—	—	8	1	112	14	—	—	6	—	6	—	—	—	6	—	130	14	Diverse be- en verwerkende industrieën niet elders genoemd.
—	—	—	1	21	11	—	—	1	—	1	1	—	—	—	1	23	13	Slecht aangeduide be- en verwerkende industrieën
—	—	1	—	28	11	—	—	—	—	—	—	—	—	—	1	28	12	
46	9	580	71	9.506	3.639	20	5	101	8	62	5	16	—	153	33	9.858	3.690	Totaal.
2	—	95	4	2.687	46	10	—	15	—	4	—	—	—	32	—	2.748	46	D. Gebouw- en bouwbedrijf, met inbegrip van de herstellings- en onderhoudswerken niet elders genoemd.
14	1	29	3	1.051	195	2	—	7	—	—	—	—	—	9	1	1.069	196	E. Vervoer en verkeer.
40	11	143	52	1.377	791	6	—	50	8	19	5	1	—	56	14	1.509	818	F. Handel.
—	4	40	19	429	389	—	—	7	1	23	3	—	—	20	4	479	397	G. Hotelwezen en persoonsdiensten.
10	17	68	467	827	3.877	4	2	7	12	24	8	2	1	38	29	902	3.929	H. Openbare diensten en andere diensten van alge- meen nut, niet elders genoemd.
3	—	11	2	111	55	2	—	2	1	—	—	—	—	5	1	120	57	I. Slecht aangeduide bedrijvigheden.
122	42	3.011	626	51.094	9.224	173	7	196	30	139	21	19	1	480	83	52.101	9.366	Algemeen totaal.



II. Répartition du nombre de permis par nationalité, par sexe et d'après la nature du permis.  
 II. Indeling van het aantal vergunningen per nationaliteit, per geslacht en naar de aard van de vergunning.

NATIONALITÉ	Permis A (1) Vergunningen A (1)			Permis B (2) Vergunningen B (2)			Permis C (3) Vergunningen C (3)			Total général (A+B+C) Algemeen totaal (A+B+C)			NATIONALITEIT
	H.-M.	F.-V.	T.	H.-M.	F.-V.	T.	H.-M.	F.-V.	T.	H.-M.	F.-V.	T.	

## 1954

Allemands .....	259	69	328	3,115	548	3,663	1	6	7	3,875	628	3,998	Duitsers.
Anglais .....	190	35	225	335	98	433	4	1	5	529	134	663	Engelsen.
Français .....	1,183	602	1,785	1,854	1,040	2,894	13	63	76	3,050	1,705	4,755	Fransen.
Italiens .....	7,137	1,115	8,252	56,257	1,867	28,124	22	36	58	33,416	3,018	36,434	Italianen.
Luxembourgeois .....	206	280	486	4	—	4	1	11	12	211	291	502	Luxemburgers.
Néerlandais .....	1,531	847	2,378	1,507	674	2,181	32	17	49	3,070	1,538	4,608	Nederlanders.
Yougoslaves .....	158	45	203	324	35	359	1	2	3	483	82	565	Joegoslaven.
Europe orientale .....	3,025	484	3,509	3,740	366	4,106	50	35	85	6,815	885	7,700	Oost-Europa.
Scandinavie .....	12	4	16	134	43	177	—	1	1	146	48	194	Skandinavië.
Autres pays d'Europe ..	250	79	329	1,228	429	1,657	8	6	14	1,486	514	2,000	Andere landen v. Eur.
<i>Europe :</i>	<b>13,951</b>	<b>3,560</b>	<b>17,511</b>	<b>38,498</b>	<b>5,100</b>	<b>43,598</b>	<b>132</b>	<b>178</b>	<b>310</b>	<b>52,581</b>	<b>8,838</b>	<b>61,419</b>	<i>Europa.</i>
Afrique .....	24	3	27	197	3	200	1	—	1	222	6	228	Afrika.
Amérique .....	35	4	39	197	24	221	1	1	2	233	29	262	Amerika.
Asie .....	17	5	22	110	27	137	4	—	4	181	32	163	Azië.
Océanie .....	—	—	—	3	1	4	—	—	—	3	1	4	Oceanië.
Apatrides .....	334	74	408	298	32	330	23	7	30	655	113	768	Vaderlandslozen.
<i>Total :</i>	<b>14,361</b>	<b>3,646</b>	<b>18,007</b>	<b>39,303</b>	<b>5,187</b>	<b>44,490</b>	<b>161</b>	<b>186</b>	<b>374</b>	<b>53,825</b>	<b>9,019</b>	<b>62,844</b>	<i>Totaal.</i>

## 1955

Allemands .....	206	71	277	2,773	615	3,388	5	6	11	2,984	692	3,676	Duitsers.
Anglais .....	176	37	213	325	109	434	2	—	2	508	146	649	Engelsen.
Français .....	1,111	577	1,688	1,876	1,026	2,902	25	54	79	3,012	1,657	4,669	Fransen.
Italiens .....	4,519	1,207	5,726	28,785	2,401	31,186	19	26	45	33,323	3,634	36,957	Italianen.
Luxembourgeois .....	193	278	471	2	1	3	2	13	15	197	292	489	Luxemburgers.
Néerlandais .....	1,473	775	2,248	1,594	454	2,048	77	22	99	3,144	1,251	4,395	Nederlanders.
Yougoslaves .....	171	44	215	217	38	255	—	1	1	388	83	471	Joegoslaven.
Europe Orientale .....	2,275	491	2,766	2,092	273	2,365	48	37	80	4,410	801	5,211	Oost-Europa.
Scandinavie .....	11	7	18	111	35	146	—	—	—	122	42	164	Skandinavië.
Autres pays d'Europe ..	213	68	281	2,791	550	3,341	7	8	15	3,011	626	3,637	Andere landen v. Europa.
<i>Europe :</i>	<b>10,348</b>	<b>3,555</b>	<b>13,903</b>	<b>40,566</b>	<b>5,502</b>	<b>46,068</b>	<b>180</b>	<b>167</b>	<b>347</b>	<b>51,094</b>	<b>9,224</b>	<b>60,318</b>	<i>Europa.</i>
Afrique .....	21	6	27	151	1	152	1	—	1	173	7	180	Afrika.
Amérique .....	19	8	27	171	21	192	6	1	7	196	30	226	Amerika.
Asie .....	18	2	15	115	19	134	11	—	11	139	21	160	Azië.
Océanie .....	1	—	1	18	1	19	—	—	—	19	1	20	Oceanië.
Apatrides .....	259	47	306	199	32	231	22	4	26	480	83	563	Vaderlandslozen.
<i>Total :</i>	<b>10,661</b>	<b>3,618</b>	<b>14,279</b>	<b>41,220</b>	<b>5,576</b>	<b>46,796</b>	<b>220</b>	<b>172</b>	<b>392</b>	<b>52,101</b>	<b>9,366</b>	<b>61,467</b>	<i>Totaal.</i>

(1) De durée illimitée.

(2) De durée limitée, en principe un an.

(3) Permis à titre personnel, de durée limitée ou illimitée.

(1) Met onbeperkte geldigheidsduur.

(2) Met beperkte geldigheidsduur, in principe één jaar.

(3) Vergunningen ten persoonlijke titel, met beperkte of onbeperkte geldigheidsduur.



## Mouvement de la main-d'œuvre frontalière — Grensarbeidersverkeer

(Source : Fonds national d'Assurance Maladie-Invalidité). — (Bron : Rijksfonds voor Ziekte en Invaliditeit).

PERIODE	Entre les Pays-Bas et la Belgique Tussen Nederland en België.						Entre la France et la Belgique Tussen Frankrijk en België				PERIOD
	Frontaliers belges occupés aux Pays-Bas Belgische grensarbeiders werkzaam in Nederland			Frontiers néerlandais occupés en Belgique Nederlandse grensarbeiders werkzaam in België			Fronta- liers belges travail- lant en France Belgische grens- arbeiders werkzaam in Frankrijk	Frontaliers français occupés en Belgique Franse grensarbeiders werkzaam in België			
	Avec charge de famille Met gezins- last	Sans charge de famille zonder gezins- last	Total  Totaal	Avec Charge de famille Met gezins-	Sans charge de famille Zonder gezins- last	Total  Totaal		Ouvriers ordinaires et employés Gewone arbeiders en bedienden	Mineurs  Mijn- werkers	Total  Totaal	
1950 .....	2,560	4,957	7,517	1,194	650	1,844	37,764	112	116	228	1950.
1951 .....	2,111	3,610	5,721	1,853	929	2,782	33,737	155	200	355	1951.
1952 .....	1,537	2,327	3,864	2,874	1,280	4,154	29,138	140	164	304	1952.
1953 .....	1,256	1,768	3,024	3,167	1,281	4,448	27,878	257	306	563	1953.
1954 .....	1,327	2,125	3,452	3,281	1,213	4,494	27,933	249	322	571	1954.
1955 .....	1,753	3,764	5,517	2,956	988	3,944	27,954	280	604	884	1955.
1956 .....	2,239	5,066	7,305	3,041	955	3,996	31,195	—	—	—	1956.
Janvier .....	2,049	4,248	6,297	3,056	980	4,036	} 28,036	—	—	—	Januari.
Février .....	2,101	4,426	6,527	3,076	979	4,055		—	—	—	Februari.
Mars .....	2,211	4,968	7,179	3,076	975	4,051	} 31,989	—	—	—	Maart.
Avril .....	2,074	4,957	7,031	3,095	994	4,089		—	—	—	April.
Mai .....	2,194	5,093	7,287	3,069	986	4,055	} 29,799	—	—	—	Mei.
Juin .....	2,180	5,048	7,228	2,951	954	3,905		—	—	—	Juni.
Juillet .....	2,260	5,215	7,475	3,035	965	4,000	} 34,957	—	—	—	Juli.
Août .....	2,266	5,203	7,469	3,021	950	3,971		—	—	—	Augustus.
Septembre .....	2,329	5,187	7,516	2,965	891	3,856	—	—	—	September.	
Octobre .....	2,315	5,341	7,656	3,017	904	3,921	—	—	—	Oktober.	
Novembre .....	2,484	5,525	8,009	3,086	950	4,036	—	—	—	November.	
Décembre .....	2,408	5,581	7,989	3,043	936	3,979	—	—	—	December.	
1957 .....	2,412	5,655	8,067	3,054	940	3,994	—	—	—	—	1957.
Janvier .....	2,443	5,710	8,153	3,067	943	4,010	—	—	—	—	Januari.
Février .....	2,490	5,973	8,463	3,104	956	4,060	—	—	—	—	Februari.
Mars .....	2,449	5,934	8,383	3,119	975	4,094	—	—	—	—	Maart.
Avril .....	2,363	5,712	8,075	3,165	969	4,134	—	—	—	—	April.
Mai .....							—	—	—	—	Mei.

## Répartition des départs de saisonniers pour la France.

## Trek van de seizoenarbeiders naar Frankrijk.

Répartition selon l'origine Indeling volgens de plaats van herkomst				Répartition selon la destination Indeling volgens de plaats van bestemming				
BUREAUX RÉGIONAUX	Nombre de départs Aantal afreizen			GEWESTELIJKE BUREAU'S	DÉPARTEMENTS FRANCAIS FRANSE DEPARTEMENTEN	Nombre de départs Aantal afreizen		
	1954	1955	1956			1954	1955	1956
Anvers .....	4	3	3	Antwerpen.	Oise .....	1,637	1,275	1,233
Malines .....	16	15	14	Mechelen.	Nord .....	1,648	1,705	1,823
Turnhout .....	128	89	51	Turnhout.	Seine-et-Marne ...	1,290	927	928
<i>Anvers :</i>	<b>148</b>	<b>107</b>	<b>68</b>	<i>Antwerpen.</i>	Aisne .....	1,188	880	784
Bruxelles .....	19	10	9	Brussel.	Somme .....	1,032	748	633
Louvain .....	14	14	14	Leuven.	Marne .....	1,276	953	1,020
Nivelles .....	1	3	1	Nijvel.	Pas-de-Calais .....	1,012	892	902
<i>Brabant :</i>	<b>34</b>	<b>27</b>	<b>24</b>	<i>Brabant.</i>	Seine-et-Oise. ....	518	389	404
Bruges .....	785	552	566	Brugge.	Calvados .....	515	472	468
Ypres .....	971	790	726	Ieper.	Seine-Maritime ...	216	169	168
Courtrai .....	333	266	202	Kortrijk.	Ardenne .....	310	239	263
Mouscron .....	59	54	52	Moeskroen.	Eure .....	324	238	228
Oostende .....	4,599	3,615	3,695	Oostende.	Yonne .....	262	196	195
Roulers .....	1,848	1,547	1,526	Roeselare.	Aube .....	214	162	156
<i>Flandre occidentale :</i>	<b>8,595</b>	<b>6,824</b>	<b>6,767</b>	<i>West-Vlaanderen.</i>	Loiret .....	212	156	132
Alost .....	648	437	477	Aalst.	Eure-et-Loir .....	17	10	27
Termonde .....	17	7	6	Dendermonde.	Haute-Marne ...	44	36	34
Gand .....	731	595	636	Gent.	Puy-de-Dôme ...	102	32	24
Renaix .....	755	671	681	Ronse.	Côte-d'Or .....	18	15	12
St-Nicolas .....	197	108	101	St. Niklaas.	Sarthe .....	34	12	20
<i>Flandre orientale :</i>	<b>2,348</b>	<b>1,818</b>	<b>1,901</b>	<i>Oost-Vlaanderen :</i>	Meuse .....	4	—	—
Charleroi .....	5	3	8	Charleroi.	Indre .....	8	—	—
La Louvière .....	—	—	—	La Louvière.	Moselle .....	11	10	10
Mons .....	104	95	114	Bergen.	Meurthe-et-Moselle	6	3	3
Tournai .....	737	684	671	Doornik.	Cher .....	33	18	29
<i>Hainaut :</i>	<b>846</b>	<b>782</b>	<b>793</b>	<i>Henegouwen.</i>	Bas-Rhin .....	25	14	18
Huy .....	—	—	—	Hoei.	Maine-et-Loire ...	3	3	3
Liège .....	4	2	—	Luik.	Loire-inférieure ..	4	3	3
Verviers .....	—	—	—	Verviers.	Seine .....	5	—	3
<i>Liège :</i>	<b>4</b>	<b>2</b>	<b>—</b>	<i>Luik.</i>	Orne .....	16	4	—
Hasselt .....	9	1	—	Hasselt.	<b>Total — Totaal :</b>	<b>11,984</b>	<b>9,561</b>	<b>9,553</b>
Tongres .....	—	—	—	Tongeren.				
<i>Limbourg :</i>	<b>9</b>	<b>1</b>	<b>—</b>	<i>Limburg.</i>				
Arlon (Luxembourg)	—	—	—	Aarlen (Luxemb.)				
Namur (Namur) ..	—	—	—	Namen (Namen).				
<b>Total :</b>	<b>11,984</b>	<b>9,561</b>	<b>9,553</b>	<b>Totaal.</b>				

Répartition selon la campagne Indeling volgens de campagne				
CAMPAGNES	Nombre de départs Aantal afreizen			CAMPAGNES
	1954	1955	1956	
Lin .....	835	1,044	1,148	Vlas.
Betteraves :				Bieten :
Bineurs .....	3,954	2,779	2,690	Hakkers.
Arracheurs ..	4,024	2,654	2,566	Rooiers.
Sucreries .....	2,098	1,939	2,037	Suikerfabrieken.
Distilleries ...	54	117	126	Stokerijen.
Houblon .....	209	182	126	Hop.
Briquetiers ....	115	130	126	Steenbakkers.
Sécheurs de chicorée ....	476	485	466	Cichoreidrogers.
Autres .....	219	231	268	Andere.
<b>Total :</b>	<b>11,984</b>	<b>9,561</b>	<b>9,553</b>	<b>Totaal.</b>

## Bilan de la sécurité sociale - 1955. Balans der sociale zekerheid - 1955.

(En millions de francs - In miljoenen frank)

SPÉCIFICATIONS	Assurance maladie- invalidité	Assurance chômage	Pensions de retraite et de survie	Allocations familiales salariés	Vacances annuelles	Assurance accidents du travail (1)	Assu- rance mala- dies profes- sionnel- les	Ensemble	OPSOMMING
	Ziekte- en inva- liditeits- verzekering	Werkloos- heidsverze- kering	Rust- en overlevings- pensioenen	Kinder- bijslag loontrek- kenden	Jaarlijks verlof	ongeval- lenverze- kering (1)	Beroeps- ziekten- verze- kering	Samen	
<b>Recettes</b>									<b>Ontvangsten.</b>
<b>Cotisations :</b>									<b>Bijdragen :</b>
a) assurés .....	2,878,8	861,9	5,041,6	—	—	—	—	8,782,3	a) verzekerden.
b) employeurs .....	2,504,2	861,9	4,756,3	6,770,0	7,349,2	3,282,0	21,7	25,545,3	b) werkgevers
Intervention de l'Etat .	1,697,0	3,789,3	4,824,2	600,0	91,1	—	0,5	11,002,1	Staatsinterventie.
Rendement des fonds placés (6) .....	—	—	1,263,8	6,0	125,8	—	—	1,395,6	Opbrengst der belegde gelden (6).
Autres recettes .....	76,0	150,2	25,9	4,0	11,6	—	—	267,7	Andere ontvangsten.
<b>Total des recettes ...</b>	<b>7,156,0</b>	<b>5,663,3</b>	<b>15,911,8</b>	<b>7,380,0</b>	<b>7,577,7</b>	<b>3,282,0</b>	<b>22,2</b>	<b>46,993,0</b>	<b>Totaal der ontvangsten.</b>
En 0/00 .....	152,3	120,5	338,6	157,0	161,3	69,8	0,5	1,000	In 0/00
Moyenne annuelle en fr. par assujetti à la sécu- rité sociale (7) .....	—	—	—	—	—	—	—	24,581 F	Jaarlijks gemiddelde in frank per sociaal ver- zekeringsplichtige (7)
<b>Dépenses.</b>									<b>Uitgaven.</b>
Prestations en espèces (8) .....	2,679,8	3,864,0	12,242,7	7,245,0	7,031,4	2,682,3	23,6	35,768,8	Uitkeringen in speciën (8).
Prestations en nature (9) .....	4,079,0	—	269,9	—	65,9	338,1	—	4,752,9	Uitkeringen in natura (9).
Frais d'administration .	537,5	438,8	440,0	166,0	70,8	324,1	2,6	1,979,8	Administratiekosten.
Autres dépenses .....	80,1	1,486,5	5,4	—	2,0	214,0	—	1,788,0	Andere uitgaven.
		(12)				(11) (13)			
<b>Total des dépenses ....</b>	<b>7,376,4</b>	<b>5,789,3</b>	<b>12,958,0</b>	<b>7,411,0</b>	<b>7,170,1</b>	<b>3,558,5</b>	<b>26,2</b>	<b>44,289,5</b>	<b>Totaal der uitgaven.</b>
En 0/00 .....	166,5	130,7	292,6	167,3	161,9	80,4	0,6	1,000	In 0/00.
Moyenne annuelle en fr. par assujetti à la sécu- rité sociale .....	—	—	—	—	—	—	—	23,167 F	Jaarlijks gemiddelde in frank per sociaal ver- zekeringsplichtige.
<b>Tot. des recettes moins dépenses .....</b>	<b>- 220,4</b>	<b>- 126,0</b>	<b>+ 2,953,8</b>	<b>- 31,0</b>	<b>+ 407,6</b>	<b>- 276,5</b>	<b>- 4,0</b>	<b>+ 2,703,5</b>	<b>Totaal der ontvangsten minus uitgaven.</b>

(1) Les montants liquidés directement pendant les six premiers mois qui suivent la date de la survenance de l'accident par les charbonnages affiliés à 4 caisses communes d'assurance sont incorporés dans le tableau.

(2) Le montant du pécule de vacances des employés, payé directement par les employeurs a été comptabilisé tant en recettes qu'en dépenses. Il a été estimé à 3/48 des rémunérations globales.

(3) Dont 190 millions payés en lieu et place des employeurs par l'Etat (Subvention économique indirecte) — prise en charge par l'Etat d'une partie de la cotisation pour congé complémentaire des ouvriers mineurs du fond.

(4) Intervention de l'Etat pour couvrir les charges résultant de l'octroi aux ouvriers houilleurs d'abonnements aux titres de voyage à l'occasion de leurs congés. Les mêmes montants ont été comptabilisés en dépenses sous les prestations en nature.

(5) Y compris la subvention pour pécules (congés complémentaires).

(6) Comprend les intérêts des fonds placés pour les divers organismes.

(7) Il s'agit des assujettis à la sécurité sociale au 30 juin 1955 (nombre : 1,911,775).

(8) Les indemnités payées.

(9) Les soins de santé.

(10) Il s'agit des charbons gratuits délivrés aux ouvriers mineurs pensionnés.

(11) Chiffres provisoires.

(12) Comprend entre autres les dépenses pour la mise au travail des chômeurs aux travaux publics.

(1) De uitkeringen rechtstreeks uitbetaald in de loop der eerste zes maand volgend op de datum van het ongeval, door de kolennijnen aangesloten bij 4 gemeenschappelijke kassen, werden in de tabel opgenomen.

(2) Het bedrag van het verlofgeld voor bedienden dat rechtstreeks door de werkgevers betaald wordt, werd zowel bij de ontvangsten als bij de uitgaven in rekening gebracht. Het werd geschat op 3/48 van de globale bezoldigingen.

(3) Waarvan 190 miljoen die door het Rijk in de plaats van de werkgevers werden betaald (indirecte economische tegemoetkoming) — overname door het Rijk van een gedeelte der bijdrage voor aanvullend verlof der ondergrondse mijnwerkers.

(4) Het gaat hier om de staatsinterventie tot dekking van de kosten voortvloeiend uit de toekenning aan de mijnwerkers van abonnements- of reisbiljetten ter gelegenheid van hun verlof. Dezelfde bedragen werden geboekt als uitgaven onder de rubriek « prestaties in natura ».

(5) Met inbegrip van de tegemoetkoming voor verlofgeld (aanvullend verlof).

(6) Omvat de interesten van de door de diverse organismen belegde gelden.

(7) Het gaat hier om de sociaal verzekeringsplichtigen per 30 juni 1955 (aantal : 1,911,775).

(8) Betaalde schadeloosstellingen.

(9) Geneeskundige verzorging.

(10) Het betreft hier de kosteloze steenkoolbedeling aan gepensioneerde mijnwerkers.

(11) Voorlopige cijfers.

(12) Omvatten o. m. de uitgaven voor tewerkstelling van werklozen aan openbare werken.

## Rémunérations et cotisations sociales des travailleurs Bezoldigingen en sociale bijdragen der arbeiders

### I. Rémunérations globales par branche d'activité en 1955

#### I. Globale bezoldigingen naar bedrijfstak in 1955

(En millions de francs — In miljoenen franken)

Source : Office National de Sécurité sociale.

Bron : Rijksdienst voor Maatschappelijke Zekerheid.

BRANCHES D'ACTIVITÉ	Montant total des rémunérations allouées Global bedrag van de uitgekeerde bezoldigingen				Total Totaal	BEDRIJFSTAKKEN
	Ouvriers Werklieden		Employés Bedienden			
	Hommes Mannen	Femmes Vrouwen	Hommes Mannen	Femmes Vrouwen		
<b>A. Agriculture, sylviculture et pêche</b> . . . . .	<b>959,1</b>	<b>29,8</b>	<b>22,0</b>	<b>3,7</b>	<b>1,014,6</b>	<b>A. Land- en bosbouw, zeevisserij.</b>
I. <i>Agriculture et sylviculture</i> . . . . .	862,0	29,7	17,2	3,3	912,2	I. — <i>Land- en Bosbouw.</i>
Agriculture proprement dite (1) . . . . .	608,2	19,7	—	—	627,9	Eigenlijke landbouw (1).
Horticulture et sylviculture (2) . . . . .	253,8	10,0	17,2	3,3	284,3	Tuin- en bosbouw (2).
II. <i>Pêche</i> (3) . . . . .	97,1	0,1	4,8	0,4	102,4	II. <i>Visserij</i> (3).
<b>B. Industries extractives</b> . . . . .	<b>10,360,3</b>	<b>58,2</b>	<b>776,6</b>	<b>31,9</b>	<b>11,227,0</b>	<b>B. Extractieve bedrijven.</b>
Extraction de charbon, minerais et miné- raux divers (4) . . . . .	9,732,3	55,3	640,4	22,7	10,450,7	Ontginning van steenkool, van erts en diverse delfstoffen (4) . . . . .
Extraction de pierres à bâtir et autres matériaux utilisés principalement pour la construction . . . . .	628,0	2,9	136,2	9,2	776,3	Ontginning van bouwsteen en andere vooral in het bouwbedrijf aangewende materialen.
<b>C. Industries manufacturières</b> . . . . .	<b>34,765,1</b>	<b>6,382,4</b>	<b>13,943,2</b>	<b>2,010,5</b>	<b>57,101,2</b>	<b>C. Industriële bedrijven.</b>
Industries des denrées alimentaires . . . . .	2,190,9	408,4	731,3	141,2	3,471,8	Voedingswarenbereiding.
Industries des boissons . . . . .	1,025,7	44,5	440,8	52,1	1,563,1	Drankbereiding.
Industries du tabac . . . . .	107,8	161,8	128,3	27,9	425,8	Tabakverwerking.
Industries des huiles et graisses animales et végétales, y compris la margarine . .	121,1	10,3	154,4	13,1	298,9	Dierlijke en plantaardige oliën en vetstof- fen, margarine inbegrepen.
Industries chimiques non dénommées ail- leurs . . . . .	1,683,6	275,0	1,515,6	221,5	3,695,7	Chemische nijverheid niet elders ver- melde.
Industries du caoutchouc . . . . .	289,6	65,0	137,0	30,7	522,3	Rubberindustrie.
Industries du bois et du liège . . . . .	1,795,6	94,2	235,5	54,5	2,179,8	Hout- en kurkbewerking.
Industries du papier . . . . .	676,5	178,3	318,1	52,7	1,225,6	Papiernijverheid.
Industrie du livre et de la photographie . .	1,080,6	143,9	508,7	125,3	1,858,5	Boekbedrijf en fotografie .
Industries des cuirs et peaux . . . . .	296,3	112,4	107,4	28,6	544,7	Huiden- en lederindustrie.
Industries textiles . . . . .	3,508,7	2,232,5	1,202,2	233,4	7,176,8	Textielnijverheid.
Industries du vêtement . . . . .	805,8	1,381,1	441,1	229,2	2,857,2	Kledingsnijverheid.
Production et distribution d'électricité, de gaz et de chaleur ; service des eaux . . .	882,5	9,5	943,4	69,0	1,904,4	Productie en distributie van gas, warmte en electriciteit ; waterdienst.
Industries dérivées des combustibles mi- néraux . . . . .	480,0	9,3	434,1	42,6	966,0	Derivaten van minerale brandstoffen.
Industries des minéraux non métalliques Fonte, moulage, laminage, forgeage et tirage de métaux communs . . . . .	2,701,1	210,4	605,0	62,4	3,578,9	Bedrijven van niet-metalen delfstoffen. Metaalgieterijen, -pletterijen, -smederijen en -trekkerijen.
Fabrication d'articles de métaux com- muns non dénommés ailleurs . . . . .	2,134,4	195,8	638,1	100,1	3,068,4	Niet elders vermelde fabricage van arti- kels uit gewoon metaal.
Fabrication de machines, y compris tous les appareils électriques, véhicules, na- vires et aéronefs . . . . .	7,715,0	642,8	3,614,3	401,5	12,373,6	Machineconstructie, elektrische toestellen, vervoermiddelen, schepen en vliegtui- gen inbegrepen.
Industries d'art et de précision . . . . .	570,0	27,1	49,0	20,9	667,0	Kunst en precisiebedrijven.
Industries manufacturières diverses non dénomées ailleurs . . . . .	109,8	21,8	29,9	8,9	170,4	Diverse verwerkende bedrijven.
Industries manufacturières mal désignées . .	129,4	12,0	24,7	4,4	170,5	Diverse recuperatie- en afvalbedrijven.
<b>D. Industries du bâtiment et de la cons-   truction</b> . . . . .	<b>8,712,1</b>	<b>11,8</b>	<b>727,1</b>	<b>88,0</b>	<b>9,539,0</b>	<b>D. Bouwbedrijf.</b>
<b>E. Transport et communications</b> (3) (5)	<b>3,381,4</b>	<b>45,9</b>	<b>954,5</b>	<b>114,0</b>	<b>4,495,8</b>	<b>E. Transportbedrijf</b> (3) (5).

**Rémunérations et cotisations sociales des travailleurs**  
**Bezoldigingen en sociale bijdragen der arbeiders**

I. Rémunérations globales par branche d'activité en 1955. (suite)

I. Globale bezoldigingen naar bedrijfstak in 1955. (vervolg)

(En millions de francs — In millioenen franken)

Source : Office National de Sécurité Sociale.

Bron : Rijksdienst voor Maatschappelijke Zekerheid.

BRANCHES D'ACTIVITÉ	Montant total des rémunérations allouées Globaal bedrag van de uitgekeerde bezoldigingen					BEDRIJFSTAKKEN
	Ouvriers Werklieden		Employés Bedienden		Total Totaal	
	Hommes Mannen	Femmes Vrouwen	Hommes Mannen	Femmes Vrouwen		
<b>F. Commerce</b> .....	<b>2,898,4</b>	<b>534,8</b>	<b>9,447,0</b>	<b>3,295,7</b>	<b>16,175,9</b>	<b>F. Handel.</b>
I. <i>Entreprises commerciales proprement dites</i> .....	2,662,5	440,6	4,118,4	2,229,0	9,450,5	I. <i>Eigenlijke handelsondernemingen.</i>
II. <i>Entreprises de crédit</i> .....	118,0	67,3	3,760,4	686,5	4,632,2	II. <i>Kredietondernemingen.</i>
Finances — Banques .....	107,2	53,4	2,635,7	381,5	3,177,8	Banken en financien.
Assurances .....	10,8	13,9	1,124,7	305,0	1,454,4	Verzekeringen.
III. <i>Agences diverses</i> .....	117,9	26,9	1,568,2	380,2	2,093,2	III. <i>Allerlei Agentschappen.</i>
<b>G. Hôtellerie et soins personnels (3)</b> .....	<b>857,2</b>	<b>786,1</b>	<b>391,9</b>	<b>192,5</b>	<b>2,227,7</b>	<b>G. Hotelbedrijf en persoonsverzorging (3)</b>
Hôtels, restaurants, cafés .....	412,3	309,0	102,5	56,7	880,5	Hotel-, restauratie- en caféhouders.
Soins personnels non dénommés ailleurs ..	265,4	404,9	54,2	56,2	780,7	Niet elders vermelde persoonsverzorging.
Entreprises de divertissements publics ..	179,5	72,2	235,2	79,6	566,5	Vermakelijkheidsbedrijven.
<b>H. Services publics et autres services d'intérêt général non dénommés ailleurs (6)</b> ..	<b>2,976,6</b>	<b>893,0</b>	<b>3,175,3</b>	<b>1,705,0</b>	<b>8,749,9</b>	<b>H. Overheidsdiensten en andere niet elders vermelde diensten van algemeen belang (6).</b>
Services médicaux et sanitaires .....	176,3	211,9	292,8	534,2	1,215,2	Geneesk. en sanitair dienstbetoon.
Instruction, religion, arts et sciences ....	256,0	161,3	344,7	179,4	941,4	Godsdienst, onderwijs, kunst en wetenschap.
Services publics et autres services d'intérêt général (6) .....	2,544,3	519,8	2,537,8	991,4	6,593,3	Overheidsdiensten en andere diensten van algemeen belang (6).
<b>Total</b> .....	<b>64,910,2</b>	<b>8,742,0</b>	<b>29,437,6</b>	<b>7,441,3</b>	<b>110,531,1</b>	<b>Totaal.</b>

(1) Rémunérations fixées forfaitairement par arrêté ministériel à l'égard de la sécurité sociale.

(2) Y compris le personnel des domaines privés.

(3) Y compris des rémunérations fixées forfaitairement par arrêté ministériel à l'égard de la sécurité sociale.

(4) Y compris les ouvriers mineurs et assimilés ressortissant au F.N.R.O.M.

(5) Y compris les marins de la marine marchande ressortissant à l'O.S.S.M.M. (montant des rémunérations : 253,2 millions de francs).

(6) Y compris les travailleurs temporaires de la S.N.C.B. et les travailleurs de la S.N.C.V.

N.B. — Pour la répartition des rémunérations globales par branche d'activité, on reprend ici la classification internationale, telle qu'elle a été fixée par la S.D.N.

(1) Bij ministerieel besluit ten aanzien van de maatschappelijke zekerheid forfaitair bepaalde bezoldigingen.

(2) Het personeel van privé-domeinen inbegrepen.

(3) Met inbegrip van bij ministerieel besluit ten aanzien van de maatschappelijke zekerheid forfaitair bepaalde bezoldigingen.

(4) Met inbegrip van de onder het N. P. M. ressorterende mijnwerkers en gelijkgestelden.

(5) Met inbegrip van de onder de D.M.V.Z.K. ressorterende zeelieden ter koopvaardij (bedrag der bezoldigingen : 253,2 miljoen franken).

(6) De tijdelijke beambten van de N.M.B.S. en de beambten van de N.M.V.B. inbegrepen.

N.B. — Voor de indeling van de globale bezoldigingen naar bedrijfstak wordt hier gebruik gemaakt van de internationale bedrijfsnaamlijst, zoals vastgelegd door de Volkenbond.

## II. Rémunérations plafonnées et non plafonnées déclarées en 1955.

## II. In 1955 aangegeven begrensde en onbegrensde bezoldigingen.

(En millions de francs) — (In miljoenen frank)

Source : Office National de Sécurité Sociale.

Bron : Rijksdienst voor Maatschappelijke Zekerheid

CATÉGORIES DE TRAVAILLEURS ASSUJETTIS	Salaires plafonnés (1) Begrensde lonen (1)	Salaires non plafonnés Onbegrensde lonen	Appointements plafonnés (1) Begrensde salarissen (1)	Total des rémunérations plafonnées (1) Totaal der begrensde bezoldigingen (1)	CATEGORIEËN VAN VERZEKERINGS Plichtige Arbeiders
<b>A. Office National de Sécurité Sociale.</b>					<b>A. Rijksdienst voor Maatschappelijke Zekerheid.</b>
<b>I. Catégorie générale</b>					<b>I. Algemene categorie</b>
Ouvriers . . . . .	45,964.3	50,697.6	—	45,964.3	<i>Werklieden</i>
Employés . . . . .	—	—	20,930.2	20,930.2	<i>Bedienden</i>
<b>II. Catégories spéciales</b>	12,370.7	—	847.9	13,218.6	<b>II. Bijzondere categorieën.</b>
Ouvriers de la construction :					Bouwarbeiders ;
a) Construction proprement dite . . . . .	5,934.4	6,368.5	—	5,934.4	a) Eigenlijke bouw.
b) Parachèvement . . . . .	1,971.2	2,097.9	—	1,971.2	b) Afwerking.
Ouvriers des ports . . . . .	772.5	1,163.2	—	772.5	Havenarbeiders.
Réparateurs de navires . . . . .	370.9	587.6	—	370.9	Scheepsherstellers.
Diamantaires . . . . .	415.6	442.3	—	415.6	Diamantbewerkers.
Ouvriers horticoles et forestiers . . . . .	136.3	136.8	—	136.3	Arbeiders in tuin- en bosbouw.
Travailleurs de l'industrie hôtelière (2) . . . . .	320.2	—	—	320.2	Arbeiders in het hotelbedrijf (2).
Travailleurs à domicile . . . . .	348.7	371.1	—	348.7	Thuisarbeiders.
Pêcheurs maritimes (2) . . . . .	78.6	—	—	78.6	Zeevissers (2).
Bateliers (2) (3) . . . . .	255.9	180.7	—	255.9	Binnenschippers (2) (3).
Ouvriers permanents de l'agriculture . . . . .	568.7	—	—	568.7	Vaste landbouwarbeiders (2).
Rémunérés au pourboire (2) . . . . .	175.0	—	—	175.0	Bij fooien bezoldigden (2).
Saisonniers agricoles (2) . . . . .	86.3	—	—	86.3	Landbouwseizoenarbeiders (2).
Etat et Provinces (ouv. temporaires) . . . . .	367.5	(4) 373.9	—	367.5	Staat en Provinciën (tijdelijke werklieden).
Etat et Provinces (employés temporaires) . . . . .	—	—	570.6	570.6	Staat en Provinciën (tijdelijke bedienden).
Communes (ouvriers temporaires) . . . . .	568.9	594.2	—	568.9	Gemeenten (tijdelijke werklieden).
Communes (employés temporaires) . . . . .	—	—	277.3	277.3	Gemeenten (tijdelijke bedienden).
<b>Total . . . . .</b>	<b>58,335.0</b>	<b>—</b>	<b>21,778.1</b>	<b>80,113.1</b>	<b>Totaal.</b>
<b>B. Fonds National de Retraite des Ouvriers Mineurs.</b>					<b>B. Nationaal Pensioenfonds voor Mijnwerkers.</b>
III Ouvriers mineurs et assimilés . . . . .	7,512.4	9,778.7	—	7,512.4	III. <i>Mijnwerkers en gelijkgestelden.</i>
<b>C. Office de Sécurité Sociale des Marins de la Marine Marchande.</b>					<b>C. Dienst voor Maatschappelijke Veiligheid van de Zeelieden ter Koopvaardij.</b>
IV. <i>Marins de la marine marchande</i> . . . . .	244.1	(7) 253.2	—	244.1	IV. <i>Zeelieden bij de handelsvloot.</i>
<b>Total général . . . . .</b>	<b>66,091.5</b>	<b>—</b>	<b>21,778.1</b>	<b>87,869.6</b>	<b>Algemeen totaal.</b>
Total général pour l'année 1954 . . . . .	62,330.0	—	21,118.3	83,448.3	Algemeen totaal voor het jaar 1954.
Total général pour l'année 1953 . . . . .	61,263.9	—	20,947.1	82,211.0	Algemeen totaal voor het jaar 1953.
Total général pour l'année 1952 . . . . .	61,118.2	—	20,762.4	81,880.6	Algemeen totaal voor het jaar 1952.
Total général pour l'année 1951 . . . . .	58,345.4	—	19,057.9	77,403.3	Algemeen totaal voor het jaar 1951.
Total général pour l'année 1950 (5) . . . . .	50,513.7	—	16,924.8	67,438.5	Algemeen totaal voor het jaar 1950 (5)
Total général pour l'année 1949 (5) (6) . . . . .	50,038.2	—	16,395.4	66,433.6	Algemeen totaal voor het jaar 1949 (5) (6)
Total général pour l'année 1948 . . . . .	51,382.0	—	16,231.6	67,613.6	Algemeen totaal voor het jaar 1948.

(1) Par rémunérations plafonnées, il faut entendre les rémunérations qui entrent en ligne de compte pour le calcul des cotisations de sécurité sociale ; le maximum était de 4.000 F par mois et par travailleur en 1949, 1950 et pendant les quatre premiers mois de l'année 1951 ; il a été porté depuis lors à 5.000 F par mois et par travailleur. Dans le cas des ouvriers ressortissant à l'Office National de Sécurité Sociale, les cotisations afférentes aux vacances annuelles et, depuis 1953, celles destinées au secteur des pensions, sont calculées sur les salaires non limités par un plafond.

(2) Catégorie de travailleurs dont les rémunérations sont fixées forfaitairement par arrêté ministériel pour le calcul des cotisations de sécurité sociale.

(3) Les cotisations pour vacances annuelles sont perçues par l'Office National de Sécurité Sociale depuis le 2e trimestre 1955.

(4) Catégorie de travailleurs auxquels l'employeur paie directement le pécule de vacances.

(5) Les saisonniers agricoles sont assujettis à la sécurité sociale depuis le 1<sup>er</sup> mai 1949.

(6) Fonds National de Retraite des Ouvriers mineurs : montants rectifiés.

(7) Estimation

(1) Onder begrensde bezoldigingen dient men de bezoldigingen te verstaan welke in aanmerking komen voor het berekenen der bijdragen tot de maatschappelijke zekerheid ; het maximum bedrag was 4.000 F per maand en per werknemer in 1949 en 1950 en tijdens de eerste vier maanden van het jaar 1951 ; sindsdien is het 5.000 F per maand en per werknemer. Betreffende de onder de Rijksdienst voor Maatschappelijke Zekerheid ressorterende werklieden worden de bijdragen voor de jaarlijkse vacantie en, sinds 1953, die voor de pensioensector, berekend op de volle onbegrensde lonen.

(2) Categorie arbeiders wier bezoldigingen forfaitair bij ministerieel besluit zijn vastgesteld voor de berekening der bijdragen tot de maatschappelijke zekerheid.

(3) De bijdragen voor jaarlijkse vacantie worden van het 2de kwartaal 1955 af door de Rijksdienst voor Maatschappelijke Zekerheid geïnd.

(4) Categorie arbeiders aan wie de werkgever het vacantieligd rechtstreeks uitkeert.

(5) De landbouwseizoenarbeiders zijn in de maatschappelijke zekerheid opgenomen sinds 1 mei 1949.

(6) Nationaal Pensioenfonds voor Mijnwerkers : herberekende bedragen.

(7) Schatting

II. Rémunérations plafonnées et non plafonnées déclarées en 1956.  
 II. In 1956 aangegeven begrensde en onbegrensde bezoldigingen.  
 (En millions de F.) — (In miljoenen frank)

Source : Office National de Sécurité Sociale

Bron : Rijksdienst voor Maatschappelijke Zekerheid

CATÉGORIES DE TRAVAILLEURS ASSUJETTIS	Salaires plafonnés (1)	Salaires non plafonnés	Appointe- ments plafonnés (1)	Total des rémuné- rations plafonnées (1)	CATEGORIEËN VAN VERZEKERINGSPLICHTIGE ARBEIDERS
	Begrensde lonen (1)	Onbegrensde lonen	Begrensde salarissen (1)	Totaal der begrensde bezoldigin- gen (1)	
<b>A. Office National de Sécurité Sociale.</b>					<b>A. Rijksdienst voor Maatschappelijke Zekerheid.</b>
<b>I. Catégorie générale :</b>	46,920,6	53,295,4	—	46,920,6	<b>I. Algemene categorie.</b>
Ouvriers .....	—	—	21,899,9	21,899,9	Werklieden.
Employés .....	—	—	—	—	Bedienden.
<b>II. Catégories spéciales .....</b>	13,183,2	—	893,8	14,077,0	<b>II. Bijzondere categorieën.</b>
Ouvriers de la construction :					Bouwarbeiders.
a) Construction proprement dite ..	6,480,2	7,087,2	—	6,480,2	a) Eigenlijke bouw.
b) Parachèvement .....	2,098,5	2,268,2	—	2,098,5	b) Afwerking.
Ouvriers des ports .....	820,1	1,334,5	—	820,1	Havenarbeiders.
Réparateurs de navires .....	455,9	758,2	—	455,9	Scheepsherstellers.
Diamantaires .....	446,9	491,4	—	446,9	Diamantbewerkers.
Ouvriers horticoles et forestiers .....	145,4	146,6	—	145,4	Arbeiders in tuin- en bosbouw.
Travailleurs de l'industrie hôtelière (2) ..	318,7	—	—	318,7	Arbeiders in het hotelbedrijf (2).
Travailleurs à domicile .....	361,1	384,2	—	361,1	Thuisarbeiders.
Pêcheurs maritimes (2) .....	77,6	—	—	77,6	Zeevissers (2) (3).
Bateliers (2) (3) .....	217,6	262,3	—	217,6	Binnenschippers (2).
Ouvriers permanents de l'agricul- ture (2) .....	515,7	—	—	515,7	Vaste landbouwarbeiders (2).
Rémunérés au pourboire (2) .....	69,6	—	—	69,6	Bij fooien bezoldigden (2).
Saisonniers agricoles (2) .....	178,8	—	—	178,8	Landbouwseizoenarbeiders (2).
Etat et Provinces (ouv. temporaires)	391,9	400,2	—	391,9	Staat en Provinciën (tijdelijke werk- lieden).
Etat et Provinces (employés tempo- raires) .....	—	—	619,0	619,0	Staat en Provinciën (tijdelijke be- dienden).
Communes (ouvriers temporaires) ..	605,2	634,3	—	605,2	Gemeenten (tijdelijke werklieden).
Communes (employés temporaires) ..	—	—	274,8	274,8	Gemeenten (tijdelijke bedienden).
<b>Total .....</b>	<b>60,103,8</b>	<b>—</b>	<b>22,793,7</b>	<b>82,897,5</b>	<b>Totaal.</b>
<b>B. Fonds National de Retraite des Ouvriers Mineurs.</b>					<b>B. Nationaal Pensioenfonds voor Mijnwerkers.</b>
<b>III. Ouvriers mineurs et assimilés .....</b>	7,553,7	10,629,6	—	7,553,7	<b>III. Mijnwerkers en gelijkgestelden.</b>
<b>C. Office de Sécurité Sociale des Marins de la Marine Marchande.</b>					<b>C. Dienst voor Maatschappelijke Veiligheid van de Zeelieden ter Koopvaardij.</b>
<b>IV. Marins de la marine marchande ...</b>	262,9	(7) 273,0	—	262,9	<b>IV. Zeelieden bij de handelsvloot.</b>
<b>Total général .....</b>	<b>67,920,4</b>	<b>—</b>	<b>22,793,7</b>	<b>90,714,1</b>	<b>Algemeen totaal.</b>
Total général pour l'année 1955 .....	66,091,5	—	21,778,1	87,869,6	Algemeen totaal voor het jaar 1955.
Total général pour l'année 1954 .....	62,330,0	—	21,118,3	83,448,3	Algemeen totaal voor het jaar 1954.
Total général pour l'année 1953 .....	61,263,9	—	20,947,1	82,448,3	Algemeen totaal voor het jaar 1953.
Total général pour l'année 1952 .....	61,118,2	—	20,762,4	81,880,6	Algemeen totaal voor het jaar 1952.
Total général pour l'année 1951 .....	58,345,4	—	19,057,9	77,403,3	Algemeen totaal voor het jaar 1951.
Total général pour l'année 1950 (5) ...	50,513,7	—	16,924,8	67,438,5	Algemeen totaal voor het jaar 1950 (5).
Total général pour l'année 1949 (5) (6) .	50,038,2	—	16,395,4	66,433,6	Algemeen totaal voor het jaar 1949(5)(6)

(1) Par rémunérations plafonnées, il faut entendre les rémunérations qui entrent en ligne de compte pour le calcul des cotisations de sécurité sociale ; le maximum était de 4.000 F par mois et par travailleur en 1949, 1950 et pendant les quatre premiers mois de l'année 1951 ; il a été porté depuis lors à 5.000 F par mois et par travailleur. Dans le cas des ouvriers ressortissant à l'Office National de Sécurité Sociale, les cotisations afférentes aux vacances annuelles et, depuis 1953, celles destinées au secteur des pensions, sont calculées sur les salaires non limités par un plafond. Pour les marins de la marine marchande, à partir du 1<sup>er</sup> juillet 1953, le plafond a été porté à 10.000 F par mois pour l'assurance vieillesse et 8.000 F par mois pour l'assurance-maladie ; à partir du 1<sup>er</sup> juillet 1954, le plafond pour l'assurance-maladie a aussi été porté à 10.000 F par mois.

(2) Catégorie de travailleurs dont les rémunérations sont fixées forfaitairement par arrêté ministériel pour le calcul des cotisations de sécurité sociale.

(3) Les cotisations pour vacances annuelles sont perçues par l'Office National de Sécurité Sociale depuis le 2<sup>e</sup> trimestre 1955.

(4) Catégorie de travailleurs auxquels l'employeur paie directement le pécule de vacances.

(5) Les saisonniers agricoles sont assujettis à la sécurité sociale depuis le 1<sup>er</sup> mai 1949.

(6) Fonds National de Retraite des Ouvriers mineurs ; montants rectifiés.

(7) Estimation.

(1) Onder begrensde bezoldigingen dient men de bezoldigingen te verstaan welke in aanmerking komen voor het berekenen der bijdragen tot de maatschappelijke zekerheid ; het maximum bedrag was 4.000 F per maand en per werknemer in 1949 en 1950 en tijdens de eerste vier maanden van het jaar 1951 ; sindsdien is het 5.000 F per maand en per werknemer. Betreffende de onder de Rijksdienst voor Maatschappelijke Zekerheid ressorterende werklieden worden de bijdragen voor de jaarlijkse vakantie en, sinds 1953, die voor de pensioensector, berekend op de volle onbegrensde lonen. Voor de zeelieden bij de handelsvloot, vanaf 1 juli 1953 werd het plafond gebracht op 10.000 F per maand voor de ouderdomsverzekering en 8.000 F per maand voor de ziekteverzekering ; van af 1 juli 1954 werd het plafond voor de ziekteverzekering eveneens gebracht op 10.000 F per maand.

(2) Categorie arbeiders wier bezoldigingen forfaitair bij ministerieel besluit zijn vastgesteld voor de berekening der bijdragen tot de maatschappelijke zekerheid.

(3) De bijdragen voor jaarlijkse vakantie worden van het 2<sup>e</sup> kwartaal 1955 af door de Rijksdienst voor Maatschappelijke Zekerheid geïnd.

(4) Categorie arbeiders aan wie de werkgever het vacantiégeld rechtstreeks uitkeert.

(5) De landbouwseizoenarbeiders zijn in de maatschappelijke zekerheid opgenomen sinds 1 mei 1949.

(6) Nationaal Pensioenfonds voor Mijnwerkers ; herberekende bedragen.

(7) Schatting.

III. Répartition des cotisations sociales, par catégorie de travailleurs assujettis  
 III. Verdeling van de sociale bijdragen naar categorie van verzekeringsplichtige arbeiders

(en millions de francs) - (In miljoenen frank)

Source: Office National de Sécurité Sociale

Bron: Rijksdienst voor Maatschappelijke Zekerheid

CATÉGORIE DE TRAVAILLEURS ASSUJETTIS	1952	1953	1954	1955	1956	CATEGORIEËN VAN VERZEKERINGSPLICHTIGE ARBEIDERS
<b>A. Cotisations brutes (1) — Brutobijdragen (1)</b>						
<b>Ouvriers :</b>						<b>Werklieden :</b>
1. Catégorie générale .....	12,322.7	12,733.3	13,409.5	14,946.4	15,799.1	1. Algemene categorie.
2. Catégories spéciales .....	3,274.5	3,376.2	3,558.5	4,035.3	4,556.2	2. Speciale categorieën.
Ouvriers de la construction						Bouwarbeiders.
a) Construction proprement dite (2) .....	1,663.4	1,718.6	1,788.0	1,994.1	2,336.4	a) Eigenlijke bouw (2).
b) Parachèvement .....	481.7	497.1	561.3	635.4	700.2	b) Afwerking.
Ouvriers des ports .....	200.9	217.1	230.4	298.3	336.5	Havenarbeiders.
Réparateurs de navires .....	120.5	104.3	89.7	147.7	189.6	Scheepsherstellers.
Diamantaires .....	82.8	93.7	93.1	109.9	121.8	Diamantbewerkers.
Ouvriers horticoles et forestiers	34.6	37.2	39.4	42.3	46.1	Arbeiders in tuin- en bosbouw.
Travailleurs de l'industrie hôtelière .....	75.8	87.5	92.2	99.3	100.9	Arbeiders in het hotelbedrijf.
Travailleurs à domicile .....	98.8	100.4	103.8	111.4	117.6	Thuisarbeiders.
Pêcheurs maritimes .....	23.4	23.8	23.1	24.4	24.6	Zeevissers.
Bateliers .....	31.8	27.1	41.8	73.4	75.6	Binnenschippers.
Ouvriers permanents de l'agriculture .....	168.2	181.2	184.9	176.3	163.1	Vaste landbouwarbeiders.
Rémunérés au pourboire .....	34.9	42.1	50.5	54.3	56.7	Bij foöien bezoldigden.
Saisonniers agricoles .....	18.0	25.2	19.8	26.6	22.0	Landbouwseizoenarbeiders.
Etat et Provinces-Temporaires	73.0	64.5	64.5	63.0	69.3	Tijdelijken van Staat en Prov.
Communes - Temporaires .....	166.7	156.4	176.0	179.8	195.8	Tijdelijken van gemeenten.
<b>Total</b>	<b>15,597.2</b>	<b>16,109.5</b>	<b>16,968.0</b>	<b>18,981.7</b>	<b>20,355.3</b>	<b>Totaal.</b>
<b>Employés :</b>						<b>Bedienden :</b>
1. Catégorie générale .....	4,857.0	5,001.4	5,064.5	5,379.7	5,759.7	1. Algemene categorie.
2. Catégories spéciales .....	277.1	213.8	197.3	172.6	185.4	2. Speciale categorieën.
Etat et Provinces - Temporaires	219.1	163.6	137.0	101.3	112.9	Tijdelijken van Staat en Prov.
Communes-Temporaires .....	58.0	50.2	60.3	71.3	72.5	Tijdelijken van gemeenten.
<b>Total</b>	<b>5,134.1</b>	<b>5,215.2</b>	<b>5,261.8</b>	<b>5,552.3</b>	<b>5,945.1</b>	<b>Totaal.</b>
<b>Accidents du travail :</b>						<b>Arbeidsongevallen :</b>
Ouvriers .....	30.4	41.2	47.4	58.1	65.3	Werklieden.
Employés .....	0.8	1.4	1.4	1.5	1.7	Bedienden.
<b>Total</b>	<b>31.2</b>	<b>42.6</b>	<b>48.8</b>	<b>59.6</b>	<b>67.0</b>	<b>Totaal.</b>
<b>Maladies professionnelles :</b>						<b>Beroepsziekten :</b>
Ouvriers .....	—	—	0.6	1.5	1.0	Werklieden.
Employés .....	—	—	—	—	—	Bedienden.
<b>Total général</b>	<b>20,762.5</b>	<b>21,367.3</b>	<b>22,279.2</b>	<b>24,595.1</b>	<b>26,368.4</b>	<b>Algemeen totaal.</b>
<b>B. Montants portés par les employeurs en déduction de leurs cotisations (3)</b>						
<b>B. Door de werkgevers in mindering van hun bijdragen gebrachte bedragen (3)</b>						
	2,361.6	1,804.1	1,448.1	1,494.0	1,564.7	
<b>Total</b>	<b>18,400.9</b>	<b>19,563.2</b>	<b>20,831.1</b>	<b>23,101.1</b>	<b>24,803.7</b>	<b>Totaal.</b>
<b>C. Reliquats d'opérations portant sur des exercices antérieurs (4)</b>						
<b>C. Overschotten der verrichtingen betreffende vroegere dienstjaren (4)</b>						
	40,3	— 805.7	— 11.0	— 1.2	0,6	
<b>Total</b>	<b>18,441.2</b>	<b>18,757.5</b>	<b>20,820.1</b>	<b>23,099.9</b>	<b>24,804.3</b>	<b>Totaal.</b>
<b>D. Cotisations en cours de perception (6)</b>						
<b>D. Nog te innen bijdragen (6)</b>						
	— 248.2	+ 201,0	— 250.7	— 294.4	— 229,6	
<b>Total de la recette</b>	<b>18,193.0</b>	<b>18,958.5</b>	<b>20,569.4</b>	<b>22,805.5</b>	<b>24,574.7</b>	<b>Totaal der ontvangsten.</b>
<b>E. Opérations intéressant la répartition (7)</b>						
<b>E. Verrichtingen i.v.m. de verdeling (7)</b>						
	486.1	— 27.9	27.1	117.2	79.7	
<b>Totaux nets à répartir</b>	<b>18,679.1</b>	<b>18,930.6</b>	<b>20,596.5</b>	<b>22,922.7</b>	<b>24,654.4</b>	<b>Te verdelen netto-totaal.</b>

Pour les renvois, voir page suivante.

Voor de verwijzingen, zie volgende bladzijde.



(1) Sur salaires plafonnés des ouvriers : 22,5 % en 1952, 15,5 % en 1953, 1954 et 1<sup>er</sup> semestre 1955; 16,5 % à partir du 1<sup>er</sup> juillet 1955 excepté pour le 3<sup>e</sup> trimestre 1956 : 17 %.

Sur salaires complets des ouvriers : 5 % au premier trimestre 1952; 7 % aux deuxième, troisième et quatrième trimestres 1952; 14 % en 1953; 14,5 % en 1954; 15 % en 1955 et 1956. Sur traitements plafonnés des employés : 25,25 % en 1952 jusqu'au 30 juin 1955; 26,25 % à partir du 3<sup>e</sup> trimestre 1955 excepté pour le 3<sup>e</sup> trimestre 1956 : 26,75 %.

(2) La perception de la cotisation affectée à la sécurité d'existence de la construction a été suspendue à partir du 4<sup>e</sup> trimestre 1951 et rétablie depuis le 4<sup>e</sup> trimestre 1954 suivant des modalités particulières : 1 % pour la construction proprement dite et 0,25 % pour le parachèvement. La Caisse Nationale patronale pour les congés payés dans l'industrie du bâtiment intervenant pour une quote-part de 0,25 %, il n'est donc perçu par l'O.N.S.S. qu'une cotisation de 0,75 % pour la construction proprement dite. A partir du 3<sup>e</sup> trimestre 1955 jusqu'au 1<sup>er</sup> trimestre 1956, la cotisation de sécurité d'existence est fixée comme suit : 2 % pour la construction proprement dite, 0,5 % pour le parachèvement; pour les 2<sup>e</sup> et 3<sup>e</sup> trimestres 1956, 3 % à partir du 4<sup>e</sup> trimestre 1956, 3,6 % pour la construction proprement dite et 0,6 % pour le parachèvement.

(3) Il s'agit des timbres de retraite (pour les années 1952 et 1953) et des versements directs aux caisses de pensions pour employés. Pour l'année 1952 viennent s'ajouter les allocations temporaires déduites par les employeurs de leurs déclarations (ces allocations ont été versées par les employeurs du 1<sup>er</sup> novembre 1951 au 30 avril 1952 à leur personnel assujetti à la sécurité sociale).

(4) Il s'agit de reliquats d'opérations : double pécule et taxe professionnelle 1947, cotisation patronale de 2 % sur les salaires du 2<sup>e</sup> trimestre 1948, cotisation complémentaire pour vacances annuelles, cotisation complémentaire de 0,5 % sur les appointements des 1<sup>er</sup> et 2<sup>e</sup> trimestres 1949, cotisations pour vacances supplémentaires d'ancienneté (ports de Bruges, Ostende et Zeebrugge), des reliquats d'allocations temporaires, des reliquats de timbres de retraite ainsi que de l'évolution des cotisations provisionnelles trimestrielles.

(5) A partir du 1<sup>er</sup> juillet 1953, le système des provisions mensuelles s'est substitué au quart provisionnel trimestriel.

(6) Compte tenu des créances irrécouvrables qui s'élèvent à 48,8 millions pour 1952; 43,7 millions pour 1953, 68,1 millions pour 1954; 117,7 millions pour 1955; 116,4 millions pour 1956.

(7) Ces opérations tiennent compte des frais de gestion (après déduction du produit des majorations, des intérêts de retard et des intérêts des fonds placés), des allocations temporaires (leurs reliquats à partir de 1953) et de rectifications.

(1) Op begrensde werkliedenlonen : 22,5 % in 1952; 15,5 % in 1953-1954 en eerste halfjaar 1955; 16,5 % met ingang van 1 juli 1955 behalve voor het 3<sup>e</sup> kwartaal 1956 : 17 %. Op onbegrensde werkliedenlonen : 5 % tijdens het eerste kwartaal 1952; 7 % tijdens het tweede, het derde en het vierde kwartaal 1952; 14 % in 1953; 14,5 % in 1954; 15 % in 1955 en 1956. Op begrensde bediendenwedge : 25,25 % tot 30 juni 1955; 26,25 % van het 3<sup>e</sup> kwartaal 1955 behalve voor het 3<sup>e</sup> kwartaal 1956 : 26,75 %.

(2) De heffing van de bijdrage voor de bestaanszekerheid in het bouwbedrijf werd geschorst van het vierde kwartaal 1951 af en sedert het vierde kwartaal 1954 hervat volgens bijzondere modaliteiten : 1 % voor de eigenlijke bouw en 0,25 % voor de afwerking. Vermits de Nationale Patronale Kas voor betaald verlof in de bouwnijverheid ten belope van 0,25 % tussenbeide komt, wordt door de R.M.Z. voor de eigenlijke bouw slechts een bijdrage van 0,75 % geheven. Van het 3<sup>e</sup> kwartaal 1955 tot het 1<sup>e</sup> kwartaal 1956, bedraagt de bijdrage voor de bestaanszekerheid : 2 % voor de eigenlijke bouw, 0,5 % voor de afwerking, voor het 2<sup>e</sup> en 3<sup>e</sup> kwartaal 1956, 3 % voor de eigenlijke bouw en 0,5 % voor de afwerking; van het 4<sup>e</sup> kwartaal 1956 af, 3,6 % voor de eigenlijke bouw en 0,6 % voor de afwerking.

(3) Het gaat om de pensioenzegels (voor de jaren 1952 en 1953) en de rechtstreekse stortingen aan de kassen voor bedienden-pensioenen. Hierbij komen voor het jaar 1952 de tijdelijke vergoedingen, welke door de werkgevers in mindering van hun aangiften werden gebracht (bedoelde vergoedingen werden door de werkgevers van 1 november 1951 tot 30 april 1952 toegekend aan de personeelsleden, die aan de maatschappelijke zekerheid onderworpen waren).

(4) Betreft overschotten van verrichtingen: dubbel vakantiegeld en bedrijfsbelasting 1947, werkgeversbijdrage van 2 % op de lonen van het tweede kwartaal 1948, aanvullende bijdrage voor jaarlijkse vakantie; aanvullende bijdrage van 0,5 % op de wedden van het eerste en het tweede kwartaal 1949, bijdragen voor aanvullend anciënniteitsverlof (havens van Brugge, Oostende en Zeebrugge), de overschotten van tijdelijke vergoedingen, de overschotten van pensioenzegels, alsmede de evolutie van de driemaandelijke provisiebedragen.

(5) Sedert 1 juli 1953 is de driemaandelijke provisie van een vierde der bijdrage vervangen door het stelsel der maandprovisies.

(6) Rekening gehouden met de oninbare vorderingen welke bedragen : 48,8 miljoen voor 1952, 43,7 miljoen voor 1953, 68,1 miljoen voor 1954, 117,7 miljoen voor 1955, 116,4 miljoen voor 1956.

(7) Bij deze verrichtingen is rekening gehouden met de beheerkosten (na aftrek van de bijslagen, de nalatigheidsinstrenten en de opbrengst van het belegde geld), de tijdelijke vergoedingen (overschotten sedert 1953), en verbeteringen.

IV. - Répartition des cotisations sociales payées aux différents organismes  
 IV. - Verdeling van de sociale bijdragen betaald aan de onderscheiden instellingen

(En millions de francs) — (In miljoenen frank)

Source : Office National de Sécurité Sociale.

Bron : Rijksdienst voor Maatschappelijke Zekerheid.

ORGANISMES	1952	1953	1954	1955	1956	INSTELLINGEN
Caisse Nationale des Pensions de Retraite et de Survie (1) .....	3,277.2	3,954.8	4,698.8	5,433.2(2)	5,792.1	Rijkskas voor Rust en Overlevingspensionen (1).
Fonds d'allocation pour employés (3) .....	691.1	721.0	710.8	733.3	765.4	Toelagenfonds voor bedienden (3). Rijksfonds voor Verzekering tegen Ziekte en Invaliditeit.
Fonds National d'Assurance Maladie-Invalidité .....						— Werklieden.
— Ouvriers .....	3,132.3	3,227.4	3,262.5	3,793.1	4,207.1	— Bedienden.
— Employés .....	1,018.2	1,056.9	1,046.7	1,190.2	1,357.0	— Driemaandelijks provisioneel vierde (overschot).
— Quart provisionnel trimestriel (reliquats) .....	40.7	— 788,1(4)	— 6,3(5)	— 0,6(6)	— 0,1(7)	— Totaal.
— Total .....	4,191.2	3,496.2	4,302.9	4,982.7	5,564.0	Rijksdienst voor Arbeidsbemiddeling en Werkloosheid.
Office National du Placement et du Chômage .....	1,451.5	1,500.5	1,506.9	1,601.2	1,657.3	Gezinsvergoedingen :
Allocations familiales :						— Nationale Verrekenkas voor Kinderbijslag.
— Caisse Nationale de Compensation pour Allocations familiales .....	5,231.8	5,425.2	5,459.8	5,823.7	6,137.2	— Gemeenten.
— Communes .....	59.3	53.9	60.7	65.4	67.8	— Bijkomende gezinsvergoedingen 1 % (overschotten).
— Allocations complémentaires 1 % (reliquats) .....	0.3	—	—	—	—	— Totaal.
— Total .....	5,291.4	5,479.1	5,520.5	5,889.1	6,205.0	Rijksdienst voor Jaarlijks Verlof.
Caisse Nationale des Vacances Annuelles :						— 4,5 % op volle lonen.
— 4,5 % sur salaires complets .....	2,504.7	2,548.3	2,595.2	2,833.9	4,019.9(9)	— Ancienniteitsvacantie (8).
— Vacances d'ancienneté (8) ..	826.8	835.2	856.3	936.8	—	— Ancienniteitsvacantie, bouwbedrijf (10).
— Vacances d'ancienneté, construction (10) .....	66,4	2.6	0.4	0.1	—	— Ancienniteitsvacantie havenarbeiders.
— Vacances d'ancienneté des ouvriers des ports .....	0.1	—	—	—	—	— Gezinsvacantiegeld (0,5 % op volle lonen).
— Pécule familial-ouvriers (0,5 % sur salaires complets) .....	279.4	283.1	293.4	316.3	337.2	— Gezinsvacantiegeld bedienden 0,5 % op begrensde salarissen.
— Pécule familial-employés (0,5 % sur appointements plafonn.) .....	95.3	99.9	99.8	104.7	110.1	— Verlofnavordering 1948 (overschotten).
— Rappel vacances 1948 (reliquats) .....	2.3	1.2	—	—	—	— Totaal.
— Total .....	3,775.0	3,770.3	3,845.1	4,191.8	4,467.2	
<b>Total .....</b>	<b>18,677.4</b>	<b>18,921.9</b>	<b>20,585.0</b>	<b>22,831.3</b>	<b>24,451.0</b>	<b>Totaal.</b>
Hors répartition : Cotisations perçues par l'Office National de Sécurité sociale mais non afférentes à l'application de l'arrêté-loi du 28 décembre 1944.						Buiten verdeling : door de Rijksdienst voor Maatschappelijke Zekerheid gefinde bijdragen welke geen betrekking hebben op de toepassing der besluitwet van 28 december 1944.
Caisse spéciale d'Allocations familiales de l'industrie diamantaire ..	2.0	1.1	0.4	0.4	0.9	Speciale Kas Kinderbijslag diamantbedrijf.
Fonds de sécurité d'existence des travailleurs de la construction ..	— 14.1	—	11.7	89.4	202.5	Bestaanszekerheid in het bouwbedrijf.
Trésor. Rééquipement ménager (reliquats) .....	11.4	6.1	—	1.6	—	Schatkist. Huishoudel. wederuitrusting (overschot).
Trésor. Double pécule et taxe professionnelle 1947 .....	2.2	1.2	—	—	—	Schatkist. Dubbel verlofgeld en bedrijfsbelasting 1947.
Trésor. Cotisation nationale spéciale 1 % (allocation compensatoire 1948) .....	0.3	0.2	—	—	—	Schatkist. Speciale bijdrage 1 % (compensatievergoeding 1948).
Etat et Provinces (régularisation résultant de la loi du 27 mars 1951)	— 0.1	—	— 0.6	—	—	Staat en Provinciën (regularisatie ingevolge de wet van 27 maart 1951).
<b>Total général... (11) .....</b>	<b>18,679.1</b>	<b>18,930.5</b>	<b>20,596.5</b>	<b>22,922.7</b>	<b>24,654.4</b>	<b>Algemeen totaal (11).</b>

(1) Dénominations successives de cet organisme : Caisse Nationale des majorations de rentes de vieillesse et de veuve et des allocations d'orphelins ; Office National des Pensions pour ouvriers (loi du 11 mars 1954 parue au *Moniteur* du 19 mars 1954) ; Caisse Nationale des Pensions de Retraite et de Survie (Arrêté royal du 16 juillet 1954 paru au *Moniteur* des 19 et 20 juillet 1954). Pour 1952 et 1953 : timbres de retraite non compris. Pour 1954, 1955 et 1956 : non compris les reliquats afférents aux timbres de retraite.

(2) Non compris le montant des cotisations pensions des travailleurs domestiques soumis au régime de retraite et de survie des ouvriers par la loi du 21 mai 1955.

(3) Non compris les versements aux Caisses de pensions pour employés.

(4) Remplacé par la première provision mensuelle versée pour le 1<sup>er</sup> trimestre 1954, qui s'élève à 956,4 millions de francs.

(5) Non compris la répartition de la première provision mensuelle du 1<sup>er</sup> trimestre 1955 égale à 1,034 millions.

(6) Non compris la répartition de la première provision mensuelle du 1<sup>er</sup> trimestre 1956 égale à 1,148 millions.

(7) Non compris la répartition de la première provision mensuelle du 1<sup>er</sup> trimestre 1957 égale à 1,221 millions.

(8) 2 % sur salaires complets en 1952 et 1953, 1,5 % en 1954 et 1955.

(9) Aux vacances supplémentaires d'ancienneté se sont substituées le 1<sup>er</sup> janvier 1956, les vacances supplémentaires sans conditions d'âge, ni d'ancienneté. Il n'y a donc plus de distinction entre vacances ordinaires et vacances d'ancienneté.

(10) 0,9 % sur salaires complets en 1952 et 1953 ; reliquats pour 1954 et 1955.

(11) Le total de la répartition comprend la recette en cotisations proprement dite, le produit des majorations et des intérêts de retard, les intérêts des fonds placés, déduction faite des frais de gestion approuvés pour l'exercice. Pour 1952, la répartition tient compte des allocations temporaires déduites par les employeurs de leurs déclarations ; à partir de 1953, il ne s'agit plus que des reliquats des allocations temporaires

(1) Dit organisme droeg achtereenvolgens de benamingen : Nationale Kas voor Ouderdomsrentetoeslag ; Rijksdienst voor Arbeiderspensioenen en (wet van 11 maart 1954, verschenen in het *Staatsblad* van 19 maart 1954), Rijkskas voor Rust- en Overlevingspensioenen (koninklijk besluit van 16 juli 1954, verschenen in het *Staatsblad* van 19-20 juli 1954). Voor 1952 en 1953 : pensioenzegels niet inbegrepen. Voor 1954, 1955 en 1956 de overschotten in verband met pensioenzegels niet inbegrepen.

(2) De pensioenbijdragen van het huispersoneel niet inbegrepen.

(3) De stortingen aan de kassen voor bediendenpensioenen niet inbegrepen.

(4) Vervangen door de eerste maandelijkse provisie ten bedrage van 956,4 miljoen, welke werd gestort voor het eerste kwartaal 1954.

(5) De verdeling van de eerste maandelijkse provisie van het eerste kwartaal 1955, zijnde 1,034,0 miljoen, niet inbegrepen.

(6) De verdeling van de eerste maandelijkse provisie van het eerste kwartaal 1956, zijnde 1,148,0 miljoen, niet inbegrepen.

(7) De verdeling van de eerste maandelijkse provisie van het eerste kwartaal 1957, zijnde 1,221,0 miljoen, niet inbegrepen.

(8) 2 % op volle lonen in 1952 en 1953, 1,5 % in 1954 en 1955.

(9) De bijkomende anciënniteitsvacantie werd sinds 1 januari 1956 vervangen door de bijvacantie zonder voorwaarde van leeftijd noch anciënniteit. Er is dus geen onderscheid meer tussen gewone vacantie en anciënniteitsvacantie.

(10) 0,9 % op volle lonen in 1952 en 1953 ; overschotten voor 1954 en 1955.

(11) Het totaal verdeeld bedrag stemt overeen met de werkelijke ontvangst aan bijdragen, bijlagen en nalatigheidsinteressen en de opbrengst van het belegde geld, verminderd met de voor het dienstjaar goedgekeurde beheerkosten. Voor 1952 houdt de verdeling rekening met de tijdelijke vergoedingen, welke door de werkgevers in mindering van hun aangiften werden gebracht ; met ingang van 1953 gaat het nog enkel om overschotten van tijdelijke vergoedingen.

**Assurance en vue de la vieillesse et du décès prématuré.  
Verzekering tegen ouderdom en vroegtijdige dood.  
Résultats au 1<sup>er</sup> janvier 1956. — Resultaten op 1 januari 1956.**

**A. Assurance obligatoire  
A. Verplicht verzekerden.  
I. Pension de retraite — I. Rustpensioen.**

Répartition des bénéficiaires suivant l'année de naissance. — Indeling van de begunstigden naar het geboortjaar.

ANNÉE DE NAISSANCE	Anciens ouvriers Gewezen arbeiders		Anciens employés Gewezen bedienden		Totaux Samen		GEBORTEJAAR
	Nombre Aantal	% ‰	Nombre Aantal	% ‰	Nombre Aantal	% ‰	
Avant 1870 .....	5,240	30	427	19	5,667	29	Vóór 1870.
1870 .....	1,891	11	178	8	2,069	11	1870.
1871 .....	2,294	13	233	11	2,527	13	1871.
1872 .....	3,185	19	346	16	3,531	18	1872.
1873 .....	3,747	22	392	18	4,139	21	1873.
1874 .....	4,364	26	422	19	4,786	25	1874.
1875 .....	5,241	31	588	26	5,829	30	1875.
1876 .....	5,903	35	690	31	6,593	34	1876.
1877 .....	6,705	39	848	38	7,553	39	1877.
1878 .....	7,223	42	868	39	8,091	42	1878.
1879 .....	7,924	46	928	41	8,852	46	1879.
1880 .....	8,572	50	1,041	47	9,613	50	1880.
1881 .....	8,967	53	1,179	53	10,146	53	1881.
1882 .....	9,689	57	1,272	57	10,961	57	1882.
1883 .....	9,952	58	1,339	60	11,291	59	1883.
1884 .....	9,966	58	1,469	66	11,435	59	1884.
1885 .....	10,831	63	1,424	64	12,255	64	1885.
1886 .....	10,992	65	1,481	66	12,473	65	1886.
1887 .....	11,737	69	1,617	73	13,354	69	1887.
1888 .....	11,624	68	1,643	74	13,267	69	1888.
1889 .....	11,864	70	1,716	77	13,580	70	1889.
1890 .....	7,268	43	1,082	48	8,350	43	1890.
1891 .....	1,023	6	256	11	1,279	7	1891.
1892 .....	1,105	6	220	10	1,325	7	1892.
1893 .....	1,286	8	241	11	1,527	8	1893.
1894 .....	1,349	8	244	11	1,593	8	1894.
1895 .....	664	4	139	6	803	4	1895.
<b>Totaux :</b>	<b>170,606</b>	<b>1,000</b>	<b>22,283</b>	<b>1,000</b>	<b>192,889</b>	<b>1,000</b>	<b>Totaal.</b>

Répartition suivant la nature des avantages accordés (en F) — Indeling volgens de aard der verleende voordelen (in F)

AVANTAGES	Ouvriers Arbeiders	Employés Bedienden	VOORDELEN
a) Majoration de rente de vieillesse .....	(1)	71,039,280	a) Ouderdomsrentetoeslag
b) Pension de retraite ou complément de pension de vieillesse .....	3,903,217,044 (1)	427,504,600	b) Rustpensioen of aanvullend ouder- domspensioen .....
<b>Totaux :</b>	<b>3,903,217,044</b>	<b>498,543,880</b>	<b>Totaal.</b>

(1) *Remarque.* — En ce qui concerne la répartition suivant la nature des avantages accordés, il convient de noter que, suite à la loi du 21 mai 1955 relative à la pension de retraite et de survie des ouvriers, il n'a plus été fait de distinction suivant la nature des divers avantages. Ceux-ci ont été englobés soit dans la pension de retraite soit dans la pension de survie.

(1) *Opmerking.* — Wat de indeling volgens de aard der verleende voordelen betreft, dient opgemerkt dat, ingevolge de wet van 21 mei 1955 betreffende het rust- en overlevingspensioen voor arbeiders er geen onderscheid meer gemaakt werd volgens de aard van de verschillende voordelen. Deze werden opgenomen hetzij in het rustpensioen hetzij in het overlevingspensioen.

## II. Pension de survie. — II. Overlevingspensioen.

Répartition suivant l'année de naissance. — Indeling naar het geboortejaar.

ANNÉE DE NAISSANCE	Veuves d'ouvriers Weduwen van arbeiders		Veuves d'employés Weduwen van bedienden		Totaux Samen		GEBORTEJAAR
	Nombre Aantal	%	Nombre Aantal	%	Nombre Aantal	%	
Avant 1870 .....	5,467	47	505	22	5,972	43	Vóór 1870..
1870 .....	1,684	15	184	8	1,868	13	1870.
1871 .....	1,979	17	249	11	2,228	16	1871.
1872 .....	2,658	23	341	14	2,999	22	1872.
1873 .....	3,032	26	420	18	3,452	25	1873.
1874 .....	3,210	28	466	20	3,676	26	1874.
1875 .....	3,616	31	572	24	4,188	30	1875.
1876 .....	3,952	34	653	27	4,605	33	1876.
1877 .....	4,281	37	738	31	5,019	36	1877.
1878 .....	4,214	37	800	34	5,014	36	1878.
1879 .....	4,460	39	876	37	5,336	38	1879.
1880 .....	4,572	40	889	37	5,461	39	1880.
1881 .....	4,830	42	971	41	5,801	42	1881.
1882 .....	4,742	41	981	41	5,723	41	1882.
1883 .....	4,693	41	1,048	44	5,741	41	1883.
1884 .....	4,630	40	1,005	42	5,635	41	1884.
1885 .....	4,567	40	961	40	5,528	40	1885.
1886 .....	4,213	37	1,025	43	5,238	38	1886.
1887 .....	4,151	36	1,017	43	5,168	37	1887.
1888 .....	3,951	34	1,007	42	4,958	36	1888.
1889 .....	3,631	31	1,028	43	4,659	33	1889.
1890 .....	3,607	31	1,001	42	4,608	33	1890.
1891 .....	3,711	32	961	40	4,672	34	1891.
1892 .....	3,320	29	946	40	4,266	31	1892.
1893 .....	3,325	29	805	34	4,130	30	1893.
1894 .....	3,000	26	727	31	3,727	27	1894.
1895 .....	2,934	25	689	29	3,623	26	1895.
1896 .....	3,008	26	744	31	3,752	27	1896.
1897 .....	2,784	24	706	30	3,490	25	1897.
1898 .....	2,601	23	646	27	3,247	23	1898.
1899 .....	2,006	17	544	23	2,550	18	1899.
1900 .....	910	8	248	11	1,158	8	1900.
Après 1900	1,628	14	—	—	1,628	12	Na 1900
<b>Totaux :</b>	<b>115,367</b>	<b>1.000</b>	<b>23,753</b>	<b>1.000</b>	<b>139,120</b>	<b>1.000</b>	<b>Totalen.</b>

Répartition suivant la nature des avantages accordés (en F) — Indeling volgens de aard der verleende voordelen (in F).

AVANTAGES	Ouvriers Arbeiders	Employés Bedienden	VOORDELEN
a) Majoration de rente de vieillesse et/ou de veuve .....	(1)	22,728,796	a) Ouderdoms- en/of weduwe-rentetoeslag.
b) Pension de survie ou complément de pension de survie .....	1,551,337,242 (1)	283,603,056	b) Overlevingspensioen of aanvullend overlevingspensioen. ....
<b>Totaux :</b>	<b>1,551,337,242</b>	<b>306,331,852</b>	<b>Totalen.</b>

(1) Remarque. — En ce qui concerne la répartition suivant la nature des avantages accordés, il convient de noter que suite à la loi du 21 mai 1955 relative à la pension de retraite et de survie des ouvriers, il n'a plus été fait de distinction suivant la nature des divers avantages. Ceux-ci ont été englobés soit dans la pension de retraite soit dans la pension de survie.

(1) Opmerking. — Wat de indeling volgens de aard der verleende voordelen betreft, dient opgemerkt dat, ingevolge de wet van 21 mei 1955 betreffende het rust- en overlevingspensioen voor arbeiders er geen onderscheid meer gemaakt werd volgens de aard van de verschillende voordelen. Deze werden opgenomen het zijn het rustpensioen hetzij in het overlevingspensioen.

## B. Assurance libre. — B. Vrijwillig verzekerden.

Répartition des bénéficiaires d'une majoration de rente de vieillesse, après enquête sur les ressources, suivant l'année de naissance et la catégorie de pension.

Indeling van de begunstigen van een ouderdomsrentetoeslag, na onderzoek van de bestaansmiddelen, volgens het geboortjaar en de pensioencategorie.

ANNÉE DE NAISSANCE	Pension de ménage (hommes mariés) Pensioen voor een gezin (gehuwde mannen)	Pension d'isolé Pensioen voor een alleenstaande		Pension de séparé Pensioen voor een gescheidene	Totaux — Samen		GEBORTEJAAR
		Hommes Mannen	Femmes Vrouwen		Nombre Aantal	%	
Avant 1870	649	2,742	5,639	26	9,056	61	Vóór 1870.
1870	323	792	1,530	10	2,655	18	1870.
1871	445	995	1,746	15	3,201	21	1871.
1872	568	1,213	2,200	14	3,995	26	1872.
1873	771	1,377	2,508	36	4,692	31	1873.
1874	883	1,375	2,728	41	5,027	33	1874.
1875	1,143	1,537	3,042	47	5,769	38	1875.
1876	1,388	1,667	3,279	46	6,380	42	1876.
1877	1,630	1,797	3,563	66	7,056	47	1877.
1878	1,821	1,791	3,627	79	7,318	48	1878.
1879	1,997	1,790	3,895	71	7,753	51	1879.
1880	2,155	1,757	4,082	106	8,100	53	1880.
1881	2,583	1,973	4,431	125	9,112	60	1881.
1882	2,745	1,937	4,397	136	9,215	61	1882.
1883	2,771	1,861	4,430	136	9,198	61	1883.
1884	2,809	1,654	4,331	148	8,942	59	1884.
1885	2,795	1,604	4,196	154	8,749	58	1885.
1886	2,557	1,379	4,175	130	8,241	54	1886.
1887	2,510	1,268	4,193	126	8,097	54	1887.
1888	2,326	1,126	4,049	118	7,619	50	1888.
1889	2,289	1,093	3,920	103	7,405	49	1889.
1890	1,112	488	2,153	42	3,795	25	1890.
Après 1890	2	1	44	—	47	—	Na 1890.
<b>Totaux</b>	<b>38,272</b>	<b>33,217</b>	<b>78,158</b>	<b>1,775</b>	<b>151,422</b>	<b>1,000</b>	<b>Totalen.</b>

## C. Carrières mixtes et incomplètes. — C. Gemengde en onvolledige loopbanen.

Répartition des bénéficiaires suivant l'année de naissance et la catégorie de pension.

Indeling van de begunstigen volgens het geboortjaar en de pensioencategorie.

ANNÉE DE NAISSANCE	Pension de ménage (hommes mariés) Pensioen voor een gezin (gehuwde mannen)	Pension d'isolé Pensioen voor een alleenstaande			Pension de séparé Pensioen voor een gescheidene	Totaux — Samen		GEBORTEJAAR
		Hommes Mannen	Femmes Vrouwen	Veuves (1) Weduwen (1)		Nombre Aantal	%	
Avant 1870	1	2	—	1	—	4	—	Vóór 1870.
1870	—	3	—	—	—	3	—	1870.
1871	1	2	—	1	—	4	—	1871.
1872	5	17	3	—	—	25	3	1872.
1873	5	13	1	3	—	22	3	1873.
1874	13	21	2	—	—	36	5	1874.
1875	28	25	2	1	—	56	7	1875.
1876	29	33	4	2	1	69	9	1876.
1877	49	40	14	1	—	104	13	1877.
1878	60	50	11	2	—	123	15	1878.
1879	72	56	17	2	1	148	19	1879.
1880	69	67	10	1	2	149	19	1880.
1881	151	102	28	2	1	284	36	1881.
1882	206	113	32	3	6	360	45	1882.
1883	247	165	53	5	6	476	60	1883.
1884	316	148	57	6	7	534	67	1884.
1885	346	172	69	9	3	599	75	1885.
1886	409	164	69	8	6	656	82	1886.
1887	417	186	139	14	2	758	95	1887.
1888	468	193	233	40	4	938	118	1888.
1889	394	195	399	119	4	1,111	139	1889.
1890	10	7	274	53	—	344	43	1890.
1891	8	1	229	38	—	276	35	1891.
1892	7	6	241	50	—	304	38	1892.
1893	7	8	290	38	—	343	43	1893.
1894	7	2	174	44	—	227	28	1894.
1895	—	—	6	4	—	10	1	1895.
Après 1895	1	—	8	8	—	17	2	Na 1895.
<b>Totaux</b>	<b>3,326</b>	<b>1,791</b>	<b>2,365</b>	<b>455</b>	<b>43</b>	<b>7,980</b>	<b>1,000</b>	<b>Totalen.</b>

(1) Bénéficiaires d'une pension de survie et de retraite.

(1) Begunstigden van een rust- en overlevingspensioen.

## C. Carrières mixtes et incomplètes (suite). — C. Gemengde en onvolledige loopbanen (vervolg).

Répartition suivant la nature des avantages accordés. — Indeling volgens de aard der verleende voordelen.

Avantages	Montant F Bedrag F	Voordelen
a) Pension de retraite (ouvriers) .....	50,401,164	a) Rustpensioen (arbeiders).
b) Pension de survie (ouvriers) .....	6,017,316	b) Overlevingspensioen (arbeiders).
c) Complément de pension de vieillesse (employés) ...	23,436	c) Aanvullend ouderdomspensioen (bedienden).
d) Majoration de rente de vieillesse sans enquête sur les ressources (employés) .....	1,344	d) Ouderdomsrentetoeslag zonder onderzoek omtrent de bestaansmiddelen (bedienden).
e) Majoration de rente de vieillesse après enquête sur les ressources (assurés libres) .....	28,587,692	e) Ouderdomsrentetoeslag na onderzoek omtrent de bestaansmiddelen (vrij verzekerden).
	<b>85,030,952</b>	

D. Comparaison des résultats au 1<sup>er</sup> janvier des années 1954 à 1956.

## D. Vergelijking van de resultaten op 1 Januari van de jaren 1954 tot 1956.

Nombre de bénéficiaires. — Aantal begunstigen.

	Situation au Toestand op 1-1-1954	Situation au Toestand op 1-1-1955	Situation au Toestand op 1-1-1956	
Assurance obligatoire (1) .....	321,546	324,904	332,009	Verplicht verzekerden (1).
1. Vieillesse .....	184,580	188,036	192,889	1. Ouderdom.
a) Ouvriers .....	164,956	167,320	170,606	a) Arbeiders.
b) Employés .....	19,624	20,716	22,283	b) Bedienden.
2. Survie .....	136,966	136,868	139,120	2. Overleving.
a) Ouvriers .....	114,242	113,632	115,367	a) Arbeiders.
b) Employés .....	22,724	23,236	23,753	b) Bedienden.
Assurance libre (2) .....	141,955	138,290	202,397	Vrij verzekerden (2).
1. Vieillesse .....	82,878	80,228	151,422	1. Ouderdom.
2. Survie .....	59,077	58,062	50,975	2. Overleving.
Carrières mixtes et incomplètes (3) ..	—	—	7,980	Gemengde en onvolledige loopbanen (3)
1. Vieillesse .....	—	—	7,525	1. Ouderdom.
2. Survie et vieillesse .....	—	—	455	2. Overleving en ouderdom.
<b>Totaux (1) + (2) + (3) .</b>	<b>463,501</b>	<b>463,194</b>	<b>542,386</b>	<b>Totalen (1) + (2) + (3).</b>

Montant annuel des dépenses engagées (en millions de francs).

Jaarlijks bedrag der betaalbaar gestelde uitgaven (in miljoenen franken).

	Situation au Toestand op 1-1-1954	Situation au Toestand op 1-1-1955	Situation au Toestand op 1-1-1956	
Assurance obligatoire (1) .....	5,587.1	6,080.0	6,259.4	Verplicht verzekerden (1).
1. Vieillesse .....	3,920.5	4,276.8	4,401.8	1. Ouderdom.
a) Ouvriers .....	3,511.2	3,809.0	3,903.2	a) Arbeiders.
b) Employés .....	409.3	467.8	498.6	b) Bedienden.
2. Survie .....	1,666.6	1,803.2	1,857.6	2. Overleving.
a) Ouvriers .....	1,403.7	1,505.1	1,551.3	a) Arbeiders.
b) Employés .....	262.9	298.1	306.3	b) Bedienden.
Assurance libre (2) .....	623.4	1,033.9	1,675.2	Vrij verzekerden (2).
1. Vieillesse .....	522.2	965.6	1,617.3	1. Ouderdom.
2. Survie .....	71.2	68.3	57.9	2. Overleving.
Carrières mixtes et incomplètes (3) ..	—	—	85.0	Gemengde en onvolled. loopbanen (3).
1. Vieillesse .....	—	—	78.0	1. Ouderdom.
2. Survie et vieillesse .....	—	—	7.0	2. Overleving en ouderdom.
<b>Totaux (1) + (2) + (3) .</b>	<b>6,210,5</b>	<b>7,113,9</b>	<b>8,019,6</b>	<b>Totalen (1) + (2) + (3).</b>

## Fonds national de Retraite des ouvriers mineurs. Nationaal Pensioenfonds voor Mijnwerkers.

(Source : Fonds national de retraite).

(Bron : Nationaal Pensioenfonds)

NOTE. — Le Fonds national de Retraite des ouvriers mineurs, créé par la loi du 20 août 1920, est actuellement régi par l'arrêté-loi du 25 février 1947.

Il a dans ses attributions tout ce qui est relatif à la pension de vieillesse et à la pension d'invalidité des ouvriers mineurs et assimilés, à la pension de survie et à la pension de vieillesse des veuves de ces ouvriers; il sert aussi des allocations d'orphelin.

L'arrêté-loi du 10 janvier 1945 l'a chargé d'assurer le service de la sécurité sociale des ouvriers mineurs et assimilés (perception et répartition des cotisations) et de constituer à partir du 1<sup>er</sup> janvier 1946, la totalité des rentes réversibles sur les veuves desdits ouvriers.

Le Fonds national est chargé aussi de la liquidation des pécules de vacances des ouvriers mineurs et assimilés et des pécules de congé complémentaire des ouvriers du fond des mines de houille.

Ses organes d'exécution sont les six Caisses de prévoyance (une par bassin minier).

L'octroi ou le refus de pensions ou d'allocations est de la compétence exclusive des Commissions administratives des Caisses de prévoyance, jugeant en premier ressort, et du Conseil supérieur d'Arbitrage, jugeant en degré d'appel; ces organismes possèdent le caractère d'organismes juridictionnels.

NOTA. — Het Nationaal Pensioenfonds voor Mijnwerkers, opgericht bij de wet van 20 augustus 1920, staat thans onder het beheer der besluitwet van 25 februari 1947.

Al wat betrekking heeft op het ouderdomspensioen en het invaliditeitspensioen der mijnwerkers en de er mee gelijkgestelden, het overlevingspensioen en het ouderdomspensioen van hun weduwen, valt onder zijn bevoegdheid, alsmede de uitkering van toelagen aan sommige ouderloze kinderen.

Bij de besluitwet van 10 januari 1945 werd hem de dienst der maatschappelijke zekerheid van de mijnwerkers en de er mee gelijkgestelden (ontvangst en verdeling der bijdragen) opgedragen, alsmede, met ingang van 1 januari 1946, de vestiging der renten, die op de weduwen van beoogde arbeiders kunnen overdragen worden.

Het Nationaal Pensioenfonds is eveneens belast met de uitbetaling van het verlofgeld aan de mijnwerkers en de er mee gelijkgestelden, alsook van het aanvullend verlofgeld aan de ondergrondse arbeiders der steenkolenmijnen.

Zes Voorzorgskassen (één per mijnbekken) zijn de organen van uitvoering. Het toekennen of het weigeren van pensioenen of toelagen hangt uitsluitend af van de Bestuurscommissies der Voorzorgskassen, die in eerste aanleg uitspraak doen, en het Hoger Scheidsgerecht, dat in hoger beroep uitsprekt; deze organen hebben het karakter van rechtsinstellingen.

### I. Ressources du F.N.R.O.M. et salaires payés par les entreprises assujetties.

#### I. Geldmiddelen van het N.P.M. en lonen uitbetaald door de onderworpen ondernemingen.

ANNÉES JAREN	Salaires payés (1,000 F) Uitbetaalde lonen	Ressources du fonds (1,000 F) — Geldmiddelen van het fonds (1,000 F)						
		Cotisations sur salaires et prestations sociales (1) Bijdragen op lonen en maatschappelijke prestaties (1)			Revenus financiers et divers Financiële inkomsten en verscheidene	Interventions de tiers dans charges sociales Tussenkomsten van derden in sociale lasten	Interventions de tiers dans dépenses administratives Tussenkomsten van derden in beheerskosten	Total Totaal
		Employeurs Werkgevers	Ouvriers Werknemers	Total Totaal				
1947	6,950,572	1,425,984	565,340	1,991,324	155,528 (2)	944,262	546	3,091,660
1948	8,938,552	1,824,516	740,321	2,564,837	446,019 (3)	1,186,839	662	4,198,357
1949	9,694,521	2,001,271	790,685	2,791,956	275,475 (4)	1,350,174	841	4,418,446
1950	8,809,354	1,947,610	714,246	2,661,856	131,401	1,373,441	709	4,167,407
1951	9,768,659	2,194,183	801,181	2,995,364	175,127	1,629,802	749	4,801,042
1952	10,301,344	2,029,471 (5)	863,536	2,893,007 (5)	167,887	1,647,919	871	4,709,684
1953	10,136,180	2,273,227 (6)	880,265	3,153,492 (6)	192,015	1,686,438	839	5,032,784
1954	9,766,978	2,189,399	827,987	3,017,386	291,831	1,774,728	836	5,084,781
1955	9,778,678	2,186,477 (7)	833,529	3,020,006 (7)	195,478	1,891,253	958	5,107,695

(1) Cotisations dues pour l'exercice.

(2) Y compris le coût du doublement du pécule de vacances de l'exercice 1946-47.

(3) Y compris le coût du doublement du pécule de vacances de l'exercice 1947-48 et les cotisations dues en 1948 pour le doublement du pécule de vacances de l'exercice 1948-1949 des ouvriers houilleurs.

(4) Y compris les cotisations dues durant les trois premiers trimestres de 1949 pour le doublement du pécule de vacances de l'exercice 1949-1950, des ouvriers houilleurs, soit 180,250 F à charge de l'Etat.

(5) Ces montants tiennent compte des remboursements effectués en vertu de l'A.R. du 8 avril 1952 qui a ramené la cotisation du congé complémentaire pour l'exercice 1951-1952, de 4 % des salaires des ouvriers houilleurs du fond à 0,5 %.

(6) Ces montants tiennent compte des remboursements effectués en vertu de l'A.R. du 8 janvier 1953 qui a ramené la cotisation du congé complémentaire pour le mois de février 1952, de 3 % des salaires des ouvriers houilleurs du fond à 2,4 %.

(7) Dont pris en charge par l'Etat : 189.990.

(1) Voor het dienstjaar verschuldigde bijdragen.

(2) Inbegrepen de kosten van de verdubbeling van het verlofgeld voor het dienstjaar 1946-1947.

(3) Inbegrepen de kosten van de verdubbeling van het verlofgeld voor het dienstjaar 1947-1948 en de bijdragen voor 1948 voor de verdubbeling van het verlofgeld voor het dienstjaar 1948-1949, ten voordele der steenkolenarbeiders.

(4) Inbegrepen de bijdragen van de eerste drie kwartalen van 1949 voor de verdubbeling van het verlofgeld van de steenkolenmijnarbeiders voor het dienstjaar 1949-1950, hetzij 180,250,000 F ten laste van de Staat.

(5) Deze bedragen houden rekening met de krachtens het K.B. van 8 april 1952 verrichte terugstortingen. Dat besluit heeft, voor het dienstjaar 1951-1952, de bijdrage voor het aanvullend verlof van 4 % der lonen van de ondergrondse steenkolenmijnarbeiders tot 0,5 % verminderd.

(6) Deze bedragen houden rekening met de krachtens het K.B. van 7 januari 1953 verrichte terugstortingen. Dat besluit heeft voor de maand februari 1952 de bijdrage voor het aanvullend verlof van 3 % der lonen van de ondergrondse steenkoolmijnarbeiders tot 2,4 % verminderd.

(7) Waarvan ten laste van de Staat : 109.990.

### II. Destination des ressources (1,000 F). — II. Bestemming der geldmiddelen (1,000 F).

ANNEES JAREN	F.N.R.O.M. N.P.M.		F.N.A.M.I. R.V.Z.I.	O.N.P.C. R.-A.W.	C.N.C.A.F. N.V.G.	F.N.A.R.M. N.H.H.H.
	Assurance vieillesse décès prématuré et invalidité (1) Ouderdoms-, vroegtijdige doods- en invaliditeitsverzekering (1)	Vacances annuelles Betaald verlof	Maladie Ziekte	Chômage Werkloosheid	Allocations familiales Gezinsvergoedingen	Rééquipement ménager Huishoudelijke heruitrusting
1947	1,781,488	484,619	278,036	115,261	345,782	86,474
1948	2,281,363	879,540	357,543	143,131	429,393	107,387
1949	2,543,243	792,229	387,781	146,348	439,045	109,800
1950	2,495,426	723,762	352,369	125,442	376,326	94,082
1951	2,910,066	807,208	390,746	145,899	547,123	—
1952	3,015,032	525,124	412,053	159,469	598,006	—
1953	3,055,978	800,302	419,563	163,195	593,746	—
1954	3,189,006	775,142	397,603	154,078	568,952	—
1955	3,196,497	796,050	398,857	152,863	563,428	—

(1) Avant prélèvement pour la capitalisation.  
Remarque : voir note au tableau III.(1) Vóór afhouding voor kapitalisatie.  
Opmerking : zie nota van tabel III.



III. Prestations sociales servies en vertu de l'assurance vieillesse, décès prématuré et invalidité.  
 III. Sociale prestaties uitgekeerd krachtens de ouderdoms-, vroegtijdige doods- en invaliditeits-  
 verzekering.  
 (1,000 F).

ANNÉES	PAR LE F.N.R.O.M. — DOOR HET N.P.M.						Par la C.G.E.R.	Total	
	Pensions, suppléments de pensions et allocations de charbon servies au titre de la législation spéciale sur les ouvriers mineurs et assimilés (1)						Pensions françaises servies pour le compte de la C.A.N.S.S.M. (France)		
JAREN	Rentes à charge de la C.G.E.R.	Rentes à charge de Caisses diverses	Rentes et complément de rentes à charge du F.N.R.O.M.	Quote-part Etat	Quote-part à charge de la répartition (F.N.R.O.M.)	Total	Door de A.S.K.L.	Totaal	
	Renten ten laste van de A.S.L.K.	Renten ten laste van verscheidene Kassen	Renten en aanvullende renten ten laste van N.P.M.	Staats-aandeel	Aandeel ten laste van de omslag (N.P.M.)	Totaal	Renten en aanvullende renten uitgekeerd voor rekening van het N.P.M.		
1947 .....	14,696	46	6,723	918,238	534,513	1,474,216	11,282	1,068	1,486,566
1948 .....	16,545	40	8,633	1,161,031	506,387	1,692,636	9,223	1,290	1,703,149
1949 .....	18,457	59	10,837	1,322,311	704,021	2,055,685	9,347	1,476	2,066,508
1950 .....	20,150	66	13,092	1,340,954	737,503	2,111,765	12,271	1,751	2,125,787
1951 .....	20,298	85	15,715	1,593,767	822,393	2,542,258	15,652	1,978	2,469,888
1952 .....	21,061	95	17,558	1,609,051	997,456	2,645,221	17,712	2,240	2,665,173
1953 .....	21,799	119	19,660	1,645,022	1,110,380	2,796,980	19,499	2,532	2,819,011
1954 .....	22,819	131	22,909	1,731,368	1,184,416	2,961,643	20,409	2,825	2,984,877
1955 .....	24,206	150	26,806	1,818,948	1,241,317	3,111,427	22,783	3,227	3,137,438

(1) Y compris les taxes d'assignation, à charge de la répartition (F.N.R.O.M.), en vertu de l'A.R. du 3-6-1949 (cf. tableau V).

Note: Signification des abréviations figurant dans les tableaux II et III.  
 F.N.R.O.M. : Fonds National de Retraite des Ouvriers Mineurs  
 C.G.E.R. : Caisse Générale d'Épargne et de Retraite.  
 F.N.A.M.I. : Fonds National d'Assurance Maladie-Invalidité.  
 O.N.P.C. : Office National du Placement et du Chômage.  
 C.N.C.A.F. : Caisse Nationale de Compensation pour Allocations Familiales.  
 F.N.A.R.M. : Fonds National d'Aide au Rééquipement Ménager.  
 C.A.N.S.S.M. : Caisse Autonome Nationale de la Sécurité Sociale dans les Mines (France).

(1) Assignatietaksen inbegrepen, ten laste van de omslag (N.P.M.) krachtens het K.B. van 3-6-1949 (zie tabel V).

Nota: Beetkenis der afkortingen voorkomende in de tabellen II en III.  
 N.P.M. : Nationaal Pensioenfonds voor Mijnwerkers.  
 A.S.K.L. : Algemene Spaar- en Lijfrentekas.  
 R.V.Z.I. : Rijksfonds voor Verzekering tegen Ziekte en Invaliditeit.  
 R.A.W. : Rijksdienst voor Arbeidsbemiddeling en Werkloosheid.  
 N.V.G. : Nationale Verrekenkas voor Gezinsvergoedingen.  
 N.H.H.H. : Nationaal Hulpfonds voor Huishoudelijke Heruitrusting.  
 C.A.N.S.S.M. : Caisse Autonome Nationale de la Sécurité Sociale dans les Mines (Frankrijk).

IV. Nombre de bénéficiaires. — IV. Aantal gerechtigden.

A FIN EINDE	Ouvriers — Werklieden			Veuves — Weduwen		Allocations aux enfants et orphelins Kinder- en wezen- toelagen	Total Totaal
	Pensions de vieillesse Ouderdoms- pensioen	Pension anticipée Vervroegd pensioen	Pension d'invalidité Invaliditeits- pensioen	Pensions de survie Overlevings- pensioen	Pensions de vieillesse Ouderdoms- pensioen		
1947 .....	36,373	3,689	14,416	11,960	19,221	1,036	86,695
1948 .....	36,485	7,657	13,500	12,107	20,055	584	90,388
1949 .....	36,716	8,118	15,881	12,537	20,718	567	94,537
1950 .....	37,142	8,330	17,391	12,959	21,598	594	98,014
1951 .....	37,660	8,614	18,420	13,388	22,433	2,115	102,630
1952 .....	36,862	8,548	21,177	13,764	23,131	2,057	105,539
1953 .....	36,573	8,377	22,737	14,233	23,765	2,145	107,830
1954 .....	36,627	7,925	24,002	14,590	24,443	2,125	109,712
1955 .....	36,739	7,261	25,281	14,803	25,140	2,093	111,317

## V. Dépenses de répartition du Fonds national, pour son propre compte (1,000 F).

## V. Omslaguitgaven van het Nationaal Fonds, voor zijn eigen rekening (1,000 F).

Assurance vieillesse, décès prématuré et invalidité. — Ouderdoms-, vroegtijdige doods- en invaliditeitsverzekering.

## A. Quote-part des prestations servies en espèces. — A. Aandeel der in speciën uitgekeerde prestaties.

ANNÉES JAREN	Ouvriers — Werklieden			Veuves — Weduwen		Allocations aux enfants et orphelins Kinder- en wezen- toelagen	Divers Verscheidene	Taxes d'assignation (A.R. 3-6-49) Assignatie- taksen (K.B. 3-6-49)	Total Totaal
	Pension de vieillesse Ouderdoms- pensioen	Pension anticipée Vervroegd pensioen	Pension d'invalidité Invaliditeits- pensioen	Pension de survie Overlevings- pensioen	Pension de vieillesse Ouderdoms- pensioen				
1947	151,624	—	91,716	22,964	27,367	1,586	77,000 (1)	—	372,257
1948	174,211	—	83,968	27,449	32,364	742	542 (1)	—	319,276
1949	212,943	—	123,169	33,142	63,440	573	71,247 (2)	1,873	506,387
1950	214,796	—	133,708	34,701	65,637	518	73,609 (2)	3,904	526,873
1951	281,262	—	180,207	44,561	89,304	1,840	—	4,184	601,358
1952	290,060	89,176	213,332	65,805	96,122	2,433	—	4,407	761,335
1953	359,576	90,675	237,877	74,098	103,447	2,462	—	5,688	873,823
1954	374,514	90,259	260,240	79,007	110,948	2,450	—	5,842	923,260
1955	390,499	86,696	284,674	82,558	118,574	2,388	—	5,949	971,338

(1) Indemnités de rééquipement ménager.

(2) Suppléments tenant lieu d'allocations compensatoires.

(1) Huishoudelijke heruitrustingsvergoedingen.

(2) Bijslagen ter vervanging der compensatievergoedingen.

## B. Fourniture de charbon gratuit aux pensionnés. — B. Kosteloze steenkolenleveringen aan gepensioneerden.

ANNÉES JAREN	Charbon distribué (Kg) — Uitgedeelde steenkolen (Kg)				Valeur du charbon Waarde der steenkolen (1,000 F)
	Vieux ouvriers Oude werklieden	Ouvriers invalides Invalide werklieden	Veuves Weduwen	Total Totaal	
1947	110,555,035	37,135,500	72,906,836	220,597,371	162,255 (1)
1948	118,750,741	35,415,966	76,746,331	230,913,038	187,111 (1)
1949	122,168,447	34,189,195	80,898,017	237,255,659	197,634 (1)
1950	125,057,795	36,780,539	84,230,149	246,068,483	210,630 (1)
1951	126,843,647	38,651,410	86,969,098	252,464,155	221,035 (1)
1952	127,831,920	42,692,840	89,185,664	259,710,224	236,121 (1)
1953	127,144,665	47,382,776	91,937,358	266,464,799	236,557 (1)
1954	127,237,402	74,058,730	94,269,189	295,565,321	261,156 (1)
1955	127,533,993	78,527,871	96,181,910	302,243,774	269,980 (1)

(\*) Récupérations déduites.

(\*) Terugvorderingen afgetrokken.

## VI. Opérations réalisées pour le compte de l'Etat (1,000 F).

## VI. Verrichtingen gedaan voor rekening van de Staat (1,000 F).

Assurance vieillesse, décès prématuré et invalidité. — Ouderdoms-, vroegtijdige doods- en invaliditeitsverzekering.

ANNÉES JAREN	Ouvriers — Werklieden			Veuves — Weduwen		Allocations aux enfants et orphelins Kinder- en wezen- toelagen	Divers Verscheidene	Total Totaal
	Pension de vieillesse Ouderdoms- pensioen	Pension anticipée Vervroegd pensioen	Pension d'invalidité Invaliditeits- pensioen	Pension de survie Overlevings- pensioen	Pension de vieillesse Ouderdoms- pensioen			
1947	467,628	77,830	183,858	23,790	164,339	793	—	918,238
1948	525,960	246,681	168,332	24,999	194,374	371	314 (1)	1,161,031
1949	549,788	231,857	246,959	28,513	193,633	287	71,274 (2)	1,322,311
1950	552,519	214,020	269,284	30,389	200,791	259	73,692 (2)	1,340,954
1951	682,187	260,687	360,608	36,362	252,990	933	—	1,593,767
1952	697,114	179,643	422,459	44,163	264,431	1,241	—	1,609,051
1953	657,515	181,335	475,783	48,290	280,844	1,255	—	1,645,022
1954	679,768	180,539	520,527	52,440	296,848	1,246	—	1,731,368
1955	704,609	173,357	569,391	56,958	313,417	1,217	—	1,818,949

(1) Bonification sur les prix du charbon (Arrêté du 12-11-1947).

(2) Suppléments tenant lieu d'allocations compensatoires.

(1) Tegemoetkoming op de steenkolenprijzen (Besluit van 12-11-1947).

(2) Bijslagen ter vervanging der compensatievergoedingen.

**Allocations familiales aux non-salariés. (Loi du 10 juin 1937).**  
**Kindertoeslagen aan de niet loontrekkenden. (Wet van 10 juni 1937.)**

(Source : Caisse Mutuelle Nationale d'Allocations familiales)

(Bron : Nationale Onderlinge Kas voor Gezinstoeslagen)

	31-12-1951	31-12-1952	31-12-1953	31-12-1954	31-12-1955	
Caisses primaires .....	36	36	36	36	36	Primaire kassen
Sections mutuelles .....	27	26	25	24	24	Onderlinge secties
Nombre d'assujettis .....	1,032,997	1,014,007	1,018,248	1,016,314	975,411	Aantal aangeslotenen.
Nombre de familles attributaires.	291,971	274,870	276,612	272,666	268,374	Aantal rechthebbende gezinnen
Nombre d'enfants bénéficiaires ..	576,449	541,022	543,540	537,940	531,115	Aantal begunstigde kinderen
Nombre moyen d'enfants bénéficiaires par famille attributaire.	200	200	199	197	198	Gemiddeld aantal begunstigde kinderen per rechthebbend gezin
Allocations familiales moyennes annuelles par famille attributaire	249,517	281,771	366,682	461,952	469,514	Jaarlijkse gemiddelde kindertoeslagen per rechthebbend gezin.

**Répartition des familles selon le nombre d'enfants à charge.**  
**Verdeling der gezinnen volgens het aantal kinderen ten laste.**

DATES DATA	1	2	3	4	5	6	7	8	9	10 et plus en meer
15- 7-1945 ..	103,348	64,353	32,238	16,167	7,921	3,882	1,885	800	339	129
31-12-1946 ..	116,457	73,251	36,938	18,861	9,111	4,322	2,099	882	360	165
31-12-1947 ..	132,378	82,715	40,509	19,690	9,489	4,468	2,194	947	390	164
31-12-1948 ..	123,204	77,822	36,891	18,037	8,176	3,919	1,879	817	354	179
31-12-1949 ..	134,810	83,882	39,064	18,676	8,432	4,005	1,908	841	352	189
31-12-1950 ..	132,895	82,918	37,878	17,863	8,121	3,796	1,746	761	339	180
31-12-1951 ..	137,057	83,752	38,615	17,958	7,914	3,672	1,721	730	317	181
31-12-1952 ..	128,777	79,629	36,385	16,854	7,264	3,352	1,518	657	280	154
31-12-1953 ..	130,423	79,524	36,584	16,725	7,310	3,329	1,502	768	289	158
31-12-1954 ..	127,726	78,714	36,083	16,853	7,282	3,271	1,522	742	298	175
31-12-1955 ..	125,039	77,627	35,787	16,709	7,254	3,258	1,501	721	314	164

**Rang des enfants bénéficiaires. — Rang der begunstigde kinderen.**

DATES DATA	1	2	3	4	5	6	7	8	9	10 et plus en meer
15- 7-1945 ..	231,062	127,714	63,361	31,123	14,956	7,035	3,153	1,268	468	129
31-12-1946 ..	262,446	145,989	72,738	35,800	16,939	7,828	3,506	1,407	525	165
31-12-1947 ..	292,944	160,566	77,851	37,342	17,652	8,163	3,695	1,501	554	164
31-12-1948 ..	271,278	148,074	70,252	33,361	15,324	7,148	3,229	1,350	533	179
31-12-1949 ..	292,159	157,349	73,467	34,403	15,727	7,295	3,290	1,382	541	189
31-12-1950 ..	286,497	153,602	70,684	32,806	14,943	6,822	3,026	1,280	519	262
31-12-1951 ..	291,917	154,860	71,108	32,493	14,535	6,621	2,949	1,228	498	240
31-12-1952 ..	274,870	146,093	66,464	30,079	13,225	5,961	2,609	1,091	434	196
31-12-1953 ..	276,612	146,189	66,665	30,081	13,356	6,046	2,717	1,215	447	212
31-12-1954 ..	272,666	144,940	66,226	30,143	13,290	6,008	2,737	1,215	473	242
31-12-1955 ..	268,374	143,335	65,708	29,921	13,212	5,958	2,700	1,199	478	230

## Allocations familiales aux salariés. — Kindertoeslagen aan loontrekkenden.

Loi du 4 août 1930. — Wet van 4 augustus 1930.

(Source : Caisse nationale de Compensation pour Allocations familiales) (Bron : Nationale Verrekenkas voor Gezinsvergoedingen)

SPÉCIFICATIONS	31.12.1951	31.12.1952	31.12.1953	31.12.1954	31.12.1955	OPSOMMING
Caisses primaires en activité .....	76	75	74	72	70	Primaire kassen in werking.
Entreprises affiliées .....	206,410	201,962	198,886	193,377	191,154	Aangesloten bedrijven.
Travailleurs occupés } Hommes .....	1,455,225	1,417,535	1,423,762	1,447,564	1,481,892	Mannen } Tewerkgestelde arbeiders
	407,901	407,114	411,586	414,832	426,063	
<i>Total :</i>	<b>1,863,126</b>	<b>1,824,649</b>	<b>1,835,348</b>	<b>1,862,396</b>	<b>1,907,955</b>	<i>Totaal.</i>
Nombre de familles attributaires ..	671,673	682,561	692,018	710,728	726,444	Aantal rechthebbende gezinnen.
Nombre d'enfants bénéficiaires ...	1,215,247	1,248,692	1,276,377	1,323,162	1,365,568	Aantal begunstigde kinderen.
Nombre moyen d'enfants bénéficiaires par famille attributaire ..	1,81	1,82	1,84	1,86	1,88	Gemiddeld aantal begunstigde kinderen per rechthebbend gezin.
Allocations familiales moyennes annuelles par famille attributaire ..	7,485	8,186	8,228	8,132	8,252	Jaarlijkse gemiddelde kindertoeslagen per rechthebbend gezin.

DATES DATA	Nombre de familles ayant à charge le nombre suivant d'enfants Aantal gezinnen met het volgende aantal kinderen ten laste									
	1	2	3	4	5	6	7	8	9	10 et plus en meer
31.12.1945	264,960	124,875	52,027	23,739	11,511	5,484	2,489	1,099	479	262
31.12.1946	283,404	134,388	54,318	24,559	11,566	5,430	2,630	1,145	479	268
31.12.1947	333,437	151,454	60,942	26,941	12,732	6,000	2,842	1,270	546	343
31.12.1948	342,310	154,343	61,226	26,675	12,654	5,953	2,774	1,297	523	377
31.12.1949	348,625	157,949	62,493	27,372	12,707	5,952	2,923	1,287	552	375
31.12.1950	356,944	164,617	65,697	28,785	13,094	6,063	2,965	1,335	600	357
31.12.1951	368,080	174,149	70,288	31,656	14,491	6,889	3,344	1,560	724	492
31.12.1952	369,418	177,802	72,575	33,606	15,273	7,319	3,507	1,703	812	546
31.12.1953	370,493	181,526	74,359	35,084	16,137	7,623	3,667	1,730	816	583
31.12.1954	376,797	186,593	77,205	37,412	17,370	8,079	3,968	1,850	866	588
31.12.1955	379,314	192,270	81,128	39,490	18,373	8,430	4,058	1,887	860	634

DATES DATA	Rang des enfants bénéficiaires — Rang der begunstigde kinderen									
	1 <sup>e</sup>	2 <sup>e</sup>	3 <sup>e</sup>	4 <sup>e</sup>	5 <sup>e</sup>	6 <sup>e</sup>	7 <sup>e</sup>	8 <sup>e</sup>	9 <sup>e</sup>	10 <sup>e</sup> et plus en meer
31.12.1945	486,925	221,965	97,090	45,063	21,324	9,813	4,329	1,840	741	374
31.12.1946	518,187	234,387	100,395	46,077	21,518	9,952	4,522	1,892	747	385
31.12.1947	596,507	263,070	111,616	50,674	23,733	11,001	5,001	2,159	889	503
31.12.1948	608,132	265,822	111,479	50,253	23,578	10,924	4,971	2,197	900	547
31.12.1949	620,235	271,610	113,661	51,168	23,796	11,089	5,137	2,214	927	549
31.12.1950	640,457	283,513	118,896	53,199	24,414	11,320	5,257	2,292	957	520
31.12.1951	671,673	303,593	129,444	59,156	27,500	13,009	6,120	2,776	1,216	760
31.12.1952	682,561	313,143	135,341	62,766	29,160	13,887	6,568	3,061	1,358	847
31.12.1953	692,018	321,525	139,999	65,640	30,556	14,419	6,796	3,129	1,399	896
31.12.1954	710,728	333,931	147,338	70,133	32,721	15,351	7,272	3,304	1,454	930
31.12.1955	726,444	347,130	154,860	73,732	34,242	15,869	7,439	3,381	1,494	977

**Assurance obligatoire contre la Maladie et l'Invalidité.**  
**Verplichte Verzekering tegen Ziekte en Invaliditeit.**

(Source : Fonds National d'assurance maladie-invalidité)

(Bron : Rijksfonds voor Verzekering tegen ziekte en invaliditeit).

## I. Nombre au 31 décembre 1956,

de sociétés mutualistes et de fédérations mutualistes agréées.

## I. Aantal gemachtigde mutualiteitsverenigingen en mutualiteitsbonden op 31 december 1956.

SPÉCIFI- CATION	Ant- werpen Anvers	Brabant	West- Vlaand. Flandre occident	Oost- Vlaand. Flandre orientale	Hainaut Hene- gouwen	Liège Luik	Limburg Limbourg	Luxem- bourg Luxem- bourg	Namur Namen	Le Royaume Het Rijk	OPSOMMING
Mutualités . . .	193	322	146	224	572	224	23	60	127	1,891	Mutualiteits- verenigingen
Fédérations . . .	18	17	13	15	25	21	4	4	9	126	Verbonden.

## II. Situation des bénéficiaires de l'assurance maladie-invalidité au 30 juin 1955.

## II. Overzicht van de gerechtigden van de verzekering tegen ziekte en invaliditeit op 30 juni 1955.

CATÉGORIES DE BÉNÉFICIAIRES	Ouvriers Werklieden	Employés Bedienden	Ouvriers mineurs Mijnwerkers	Total Totaal	CATEGORIEËN DER GERECHTIGDEN
A) Titulaires indemnissables . . . . .	<b>1,485,373</b>	<b>413,827</b>	<b>155,262</b>	<b>2,054,462</b>	A) Vergoedbare titularissen.
Hommes . . . . .	1,136,935	272,827	153,324	1,563,086	Mannen.
Femmes . . . . .	348,438	141,000	1,938	491,376	Vrouwen.
1. Titul. indemniss. primaires . . . . .	1,444,785	409,153	152,518	2,006,456	1. Primaairvergoedbare titul.
Hommes . . . . .	1,105,985	269,961	150,676	1,526,622	Mannen.
Femmes . . . . .	338,800	139,192	1,842	479,834	Vrouwen.
2. Invalides . . . . .	40,588	4,674	2,744	48,006	2. Invaliden.
Hommes . . . . .	30,950	2,866	2,648	36,464	Mannen.
Femmes . . . . .	9,638	1,808	96	11,542	Vrouwen.
B) Titulaires non indemnissables . . . . .	<b>177,103</b>	<b>13,818</b>	<b>61,842</b>	<b>252,763</b>	B) Niet vergoedbare titularissen.
Hommes . . . . .	83,256	11,672	61,108	156,036	Mannen.
Femmes . . . . .	93,847	2,146	734	96,727	Vrouwen.
1. Pensionnés . . . . .	89,865	13,818	61,842	165,525	1. Gepensionneerden.
Hommes . . . . .	83,256	11,672	61,108	156,036	Mannen.
Femmes . . . . .	6,609	2,146	734	9,489	Vrouwen.
2. Veuves . . . . .	87,238	—	—	87,238	2. Weduwen.
C) Ensemble des titulaires (A+B)	<b>1,662,476</b>	<b>427,645</b>	<b>217,104</b>	<b>2,307,225</b>	C) Totaal van de titularis. (A+B)
Hommes . . . . .	1,220,191	284,499	214,432	1,719,122	Mannen.
Femmes . . . . .	442,285	143,146	2,672	588,103	Vrouwen.
D) Membres du ménage . . . . .	<b>1,653,421</b>	<b>461,031</b>	<b>325,455</b>	<b>2,439,907</b>	D) Gezinsleden.
1. Conjoints . . . . .	754,753	206,550	145,195	1,106,498	1. Echtgenoten.
2. Descendants . . . . .	823,693	230,811	172,965	1,227,469	2. Descendenten.
3. Ascendants . . . . .	74,975	23,670	7,295	105,940	3. Ascendenten.
E) Bénéficiaires (C+D) . . . . .	<b>3,315,897</b>	<b>888,676</b>	<b>542,559</b>	<b>4,747,132</b>	E) Gerechtigden (C+D).

III. Effectif des titulaires indemnisables répartis selon les groupes d'âge au 30 juin 1955.  
 III. Ledental der vergoedbare titularissen onderverdeeld volgens de leeftijdsgroepen op  
 30 juni 1955.

GROUPES D'AGE ET SEXE	Ouvriers Werklieden	Employés Bedienden	Ouvriers mineurs Mijnwerkers	Total Totaal	LEEFTIJDGROEPEN EN GESLACHT
Moins de 20 ans :					Minder dan 20 jaar :
Hommes . . . . .	98,959	7,896	6,655	113,510	Mannen.
Femmes . . . . .	66,142	15,910	64	82,116	Vrouwen.
<i>Total</i> . . . . .	<b>165,101</b>	<b>23,806</b>	<b>6,719</b>	<b>195,626</b>	<i>Totaal.</i>
De 20 à moins de 25 ans :					Van 20 tot minder dan 25 jaar :
Hommes . . . . .	133,458	23,634	15,386	172,478	Mannen.
Femmes . . . . .	70,436	33,915	108	104,459	Vrouwen.
<i>Total</i> . . . . .	<b>203,894</b>	<b>57,549</b>	<b>15,494</b>	<b>276,937</b>	<i>Totaal.</i>
De 25 à moins de 30 ans :					Van 25 tot minder dan 30 jaar :
Hommes . . . . .	139,053	38,735	26,998	204,786	Mannen.
Femmes . . . . .	42,983	25,343	146	68,472	Vrouwen.
<i>Total</i> . . . . .	<b>182,036</b>	<b>64,078</b>	<b>27,144</b>	<b>273,258</b>	<i>Totaal.</i>
De 30 à moins de 35 ans :					Van 30 tot minder dan 35 jaar :
Hommes . . . . .	127,720	38,320	28,872	194,912	Mannen.
Femmes . . . . .	33,358	17,287	173	50,818	Vrouwen.
<i>Total</i> . . . . .	<b>161,078</b>	<b>55,607</b>	<b>29,045</b>	<b>245,730</b>	<i>Totaal.</i>
De 35 à moins de 40 ans :					Van 35 tot minder dan 40 jaar :
Hommes . . . . .	95,865	27,572	18,811	142,248	Mannen.
Femmes . . . . .	23,813	10,896	191	34,900	Vrouwen.
<i>Total</i> . . . . .	<b>119,678</b>	<b>38,468</b>	<b>19,002</b>	<b>177,148</b>	<i>Totaal.</i>
De 40 à moins de 45 ans :					Van 40 tot minder dan 45 jaar :
Hommes . . . . .	119,478	30,966	19,691	170,135	Mannen.
Femmes . . . . .	28,572	11,588	237	40,397	Vrouwen.
<i>Total</i> . . . . .	<b>148,050</b>	<b>42,554</b>	<b>19,928</b>	<b>210,532</b>	<i>Totaal.</i>
De 45 à moins de 50 ans :					Van 45 tot minder dan 50 jaar :
Hommes . . . . .	126,985	31,157	15,359	173,501	Mannen.
Femmes . . . . .	28,047	9,984	314	38,345	Vrouwen.
<i>Total</i> . . . . .	<b>155,032</b>	<b>41,141</b>	<b>15,673</b>	<b>211,846</b>	<i>Totaal.</i>
De 50 à moins de 55 ans :					Van 50 tot minder dan 55 jaar :
Hommes . . . . .	119,978	29,267	11,700	160,945	Mannen.
Femmes . . . . .	24,521	7,737	340	32,598	Vrouwen.
<i>Total</i> . . . . .	<b>144,499</b>	<b>37,004</b>	<b>12,040</b>	<b>193,543</b>	<i>Totaal.</i>
De 55 à moins de 60 ans :					Van 55 tot minder dan 60 jaar :
Hommes . . . . .	93,992	22,691	6,797	123,480	Mannen.
Femmes . . . . .	18,732	5,044	256	24,032	Vrouwen.
<i>Total</i> . . . . .	<b>112,724</b>	<b>27,735</b>	<b>7,053</b>	<b>147,512</b>	<i>Totaal.</i>
De 60 à moins de 65 ans :					Van 60 tot minder dan 65 jaar :
Hommes . . . . .	65,556	16,098	2,551	84,205	Mannen.
Femmes . . . . .	9,262	2,366	82	11,710	Vrouwen.
<i>Total</i> . . . . .	<b>74,818</b>	<b>18,464</b>	<b>2,633</b>	<b>95,915</b>	<i>Totaal.</i>
De 65 ans et plus :					Van 65 jaar en meer :
Hommes . . . . .	15,891	6,491	504	22,886	Mannen.
Femmes . . . . .	2,572	930	27	3,529	Vrouwen.
<i>Total</i> . . . . .	<b>18,463</b>	<b>7,421</b>	<b>531</b>	<b>26,415</b>	<i>Totaal.</i>
<i>Total</i> :					<i>Totaal</i> :
Hommes . . . . .	<b>1,136,935</b>	<b>272,827</b>	<b>153,324</b>	<b>1,563,086</b>	Mannen.
Femmes . . . . .	<b>348,438</b>	<b>141,000</b>	<b>1,938</b>	<b>491,376</b>	Vrouwen.
<i>Total</i> . . . . .	<b>1,485,373</b>	<b>413,827</b>	<b>155,262</b>	<b>2,054,462</b>	<i>Totaal.</i>

IV. — Dépenses de l'assurance maladie - invalidité. — IV. Uitgaven van de verzekering tegen ziekte en invaliditeit.

NATURE DES DÉPENSES	1951		1952		1953		1954		1955		AARD DER UITGAVEN
	Montants Bedragen		Montants Bedragen		Montants Bedragen		Montants Bedragen		Montants Bedragen		
	Total (1.000 F)	Par titu- laire (en F)	Total (1.000 F)	Par titu- laire (en F)	Total (1.000 F)	Par titu- laire (en F)	Total (1.000 F)	Par titu- laire (en F)	Total (1.000 F)	Par titu- laire (en F)	
<b>Soins de santé</b>											
Honoraires . . . . .	747,027	333	755,960	331	740,649	324	765,079	334	799,028	346	Erelonen.
Médicaments . . . . .	809,389	360	770,583	338	754,437	330	810,381	354	935,830	405	Geneesmiddelen.
Soins spéciaux . . . . .	594,262	265	627,609	275	621,356	272	685,816	299	737,848	319	Spéciale zorgen.
Chirurgie . . . . .	333,290	148	367,064	161	361,423	158	390,411	170	407,234	176	Heelkunde.
Hospitalisation . . . . .	344,744	154	417,122	183	382,345	167	417,525	182	432,493	187	Ziekenhuisverpleging.
Maternité . . . . .	156,348	70	183,391	80	180,966	79	195,695	85	192,142	83	Moederschap.
Cancer . . . . .	43,673	19	61,250	27	57,325	25	69,728	31	72,240	31	Kanker.
Tuberculose . . . . .	292,035	130	333,049	146	320,815	140	329,212	144	322,851	140	Tuberculose.
Polioomyélite . . . . .	—	—	—	—	2,232	1	3,691	2	4,131	2	Polioomyelitis.
Maladies mentales . . . . .	—	—	—	—	4,111	2	4,812	2	7,042	3	Geestesziekten.
Rééducation . . . . .	—	—	—	—	443	—	441	—	140	—	Herscholing der zieken.
Infirmières-visiteuses . . . . .	59,692	27	61,653	27	63,386	28	64,313	28	71,873	31	Huisbezoeksters-verpleegsters.
Médecins-conseil . . . . .	68,168	30	70,396	31	71,058	31	77,333	34	81,154	35	Medische adviseurs.
Visiteurs de malades . . . . .	16,628	7	17,580	8	17,100	7	15,945	7	15,319	7	Ziekenbezoekers.
Bateliers rhénans (1) . . . . .	—	—	—	—	—	—	—	—	49	—	Rijnvarende (1)
<b>Total . . . . .</b>	<b>3,465,256</b>	<b>1,543</b>	<b>3,665,657</b>	<b>1,607</b>	<b>3,578,146</b>	<b>1,564</b>	<b>3,830,382</b>	<b>1,672</b>	<b>4,079,374</b>	<b>1,765</b>	<b>Totaal.</b>
<b>Indemnités</b>											
Incapacité primaire . . . . .	1,151,036	512	1,323,337	580	1,271,062	555	1,262,467	551	1,427,514	617	Vergoedingen
Invalidité première période . . . . .	163,031	73	214,463	94	212,998	93	205,648	90	226,900	98	Primaire ongeschiktheid.
Invalidité deuxième période . . . . .	570,544	254	713,491	313	774,502	339	808,486	353	851,451	368	Invaliditeit eerste periode.
Repos d'accouchement . . . . .	70,207	31	86,417	38	83,332	36	85,385	37	87,148	38	Invaliditeit tweede periode.
Décès . . . . .	46,099	20	48,994	21	50,109	22	51,991	23	54,983	24	Rust bij bevalling.
Allocations compensatoires (2) . . . . .	3,831	2	—	—	—	—	—	—	—	—	Overlijden.
<b>Total . . . . .</b>	<b>2,004,748</b>	<b>892</b>	<b>2,386,702</b>	<b>1,046</b>	<b>2,392,003</b>	<b>1,045</b>	<b>2,414,477</b>	<b>1,054</b>	<b>2,647,976</b>	<b>1,145</b>	<b>Totaal.</b>
<b>Total des prestations</b>	<b>5,470,004</b>	<b>2,435</b>	<b>6,052,359</b>	<b>2,653</b>	<b>5,970,149</b>	<b>2,609</b>	<b>6,244,859</b>	<b>2,726</b>	<b>6,727,350</b>	<b>2,910</b>	<b>Totaal verstrekkingen</b>
Frais d'administration . . . . .	436,191	194	488,940	214	467,654	204	510,433	223	537,310	232	Bestuurskosten.
<b>Total des dépenses des organismes assureurs</b>	<b>5,906,195</b>	<b>2,629</b>	<b>6,541,299</b>	<b>2,867</b>	<b>6,437,803</b>	<b>2,813</b>	<b>6,755,292</b>	<b>2,949</b>	<b>7,264,660</b>	<b>3,142</b>	<b>Totaal uitgaven der verzekeringsorganismen</b>
Charges du Fonds National d'assurance maladie-invalidité . . . . .	68,255	30	84,144	37	75,721	33	64,467	28	81,298	35	Lasten van het Rijksfonds voor verzekering tegen ziekte en invaliditeit.
<b>Total général . . . . .</b>	<b>5,974,450</b>	<b>2,659</b>	<b>6,625,443</b>	<b>2,904</b>	<b>6,513,524</b>	<b>2,846</b>	<b>6,819,759</b>	<b>2,977</b>	<b>7,345,958</b>	<b>3,177</b>	<b>Algemeen totaal.</b>
Effectif des titulaires (3) . . . . .	2,246,542	—	2,281,352	—	2,288,651	—	2,291,082	—	2,312,273	—	Ledental der titularissen (3).

(1) Dépenses consenties pour les bénéficiaires de la Convention relative à la Batterie rhénane.  
 (2) Allocations compensatoires accordées en 1951 aux travailleurs en état d'incapacité de travail suivant les dispositions de l'arrêté royal du 25 janvier 1951.  
 (3) Moyenne arithmétique annuelle de l'effectif des titulaires au 31 décembre de l'année précédente, au 30 juin et au 31 décembre de l'année considérée.

(1) Uitgaven toegekend voor de rechthebbende van de Conventie betreffende de Rijnscheepvaart.  
 (2) Compensatievergoedingen welke in 1950 en 1951 werden toegekend aan de werkonbekwame arbeiders volgens de beschikkingen van het Koninklijk besluit van 25 januari 1951.  
 (3) Rekenkundig jaargemiddelde van het aantal titularissen op 31 december van het voorgaande jaar, op 30 juni en 31 december van het beschouwde jaar.

V. — Nombre d'interventions de l'assurance maladie-invalidité.  
 V. — Aantal der tegemoetkomingen van de verzekering tegen ziekte en invaliditeit.

NATURE DES INTERVENTIONS	NOMBRE — AANTAL					AARD DER TEGEMOETKOMINGEN
	1951	1952	1953	1954	1955	
<b>Consultations</b>						
Médecine générale . . . . .	21,882,876	22,237,718	21,970,578	22,508,394	23,465,994	<b>Raadplegingen</b>
Médecine spéciale . . . . .	25,985	13,928	11,950	12,400	11,428	Algemene geneeskunde.
Dentistes . . . . .	1,912,658	2,068,413	1,998,268	2,144,627	2,330,698	Speciale geneeskunde.
Récipés magistraux. . . . .	14,427,799	16,287,834	17,020,579	17,906,159	18,781,502	Tandartsen.
Spécialités délivrées . . . . .	21,240,314	12,371,647	5,874,042	7,748,660	9,273,756	Magistrate voorschriften.
Interventions chirurgicales . . . . .	1,166,709	1,284,809	1,308,224	1,403,564	1,518,595	Afgeleverde specialiteiten.
Interventions de layette . . . . .	72,673	80,353	76,322	80,503	80,866	Heelkundige bewerkingen.
						Vergoedingen voor luiersmand.
<b>Journées d'hospitalisation</b>						
Affections chirurgicales . . . . .	1,597,135	1,711,843	1,606,707	1,724,259	1,725,040	<b>Dagen ziekenhuisverpleging</b>
Affections non chirurgicales . . . . .	1,549,880	1,781,489	1,577,830	1,757,465	1,880,821	Heelkundige aandoeningen.
Maternité . . . . .	549,027	623,594	616,388	685,778	669,300	Niet-heelkundige aandoeningen.
Cancer . . . . .	156,771	221,183	200,301	242,066	250,538	Moederschap.
Tuberculose . . . . .	2,726,027	3,010,366	2,891,894	3,033,822	3,046,880	Kanker.
Poliomyélite . . . . .	—	—	9,808	16,706	18,588	Tuberculose.
Maladies mentales . . . . .	—	—	28,984	34,827	52,022	Poliomyelitis.
						Geestesziekten.
<b>Journées indemnisées</b>						
Incapacité primaire. . . . .	14,502,189	14,812,554	14,198,841	14,069,220	15,614,731	<b>Vergoede dagen</b>
Invalité première période . . . . .	2,346,347	2,719,487	2,536,839	2,445,909	2,657,352	Primaire ongeschiktheid.
Invalité deuxième période . . . . .	9,714,870	10,515,573	11,204,624	11,570,577	11,923,526	Invalité eerste periode.
Repos d'accouchement . . . . .	1,147,600	1,324,509	1,265,568	1,296,645	1,267,396	Invalité tweede periode.
						Rust bij bevalling.
Cas de paiement de l'allocation funé- raire . . . . .	17,623	17,537	17,671	18,331	19,035	Gevallen van uitkering voor overlij- densvergoedingen.



## Assurance mutualiste libre. — Vrije mutualiteitsverzekering.

### I. Nombre de sociétés mutualistes et fédérations mutualistes reconnues.

#### I. Aantal erkende mutualiteitsverenigingen en mutualiteitsbonden.

(Source : Ministère du Travail et de la Prévoyance sociale)

(Bron : Ministerie van Arbeid en Sociale Voorzorg).

Situation au 31 décembre	Antwerpen	Brabant	West- Vlaand.	Oost- Vlaand.	Hainaut	Liège	Limburg	Luxem- bourg	Namur	Le Royaume
Toestand op de 31 december	Anvers		Flandre occident.	Flandre orientale	Hene- gouwen	Luik	Limbourg	Luxem- bourg	Namen	Het Rijk
<b>A. Sociétés mutualistes reconnues. — A. Erkende mutualiteitsverenigingen.</b>										
1951 .....	217	348	156	241	585	244	27	90	227	2,135
1952 .....	215	353	158	242	587	245	27	87	227	2,141
1953 .....	216	356	158	242	594	244	27	87	226	2,150
1954 .....	212	359	157	238	596	245	27	88	225	2,147
<b>B. Fédérations mutualistes reconnues. — B. Erkende mutualiteitsbonden.</b>										
1951 .....	17	24	12	15	25	18	3	3	8	125
1952 .....	17	23	12	15	24	20	3	3	8	125
1953 .....	17	23	12	15	24	20	3	3	8	125
1954 .....	17	23	12	15	24	20	3	3	8	125

### II. Situation financière générale et activité des différents services.

#### II. Algemene financiële toestand en bedrijvigheid der verschillende diensten.

SPÉCIFICATION	ANNÉES — JAREN				OPSOMMING
	1951	1952	1953	1954	
Recettes totales (1,000 F.) .....	1,122,207	1,223,653	1,278,446	1,315,637	Totale ontvangsten (1,000 F.).
Dépenses totales (1,000 F.) .....	1,032,334	1,116,655	1,172,700	1,259,154	Totale uitgaven (1,000 F.).
dont prestations (1,000 F.) .....	937,029	1,026,767	1,085,975	1,160,063	waarvan uitkeringen (1,000 F.).
Excédent en pourcentage des recettes totales .....	8.00 %	8.74 %	8.27 %	4.29 %	Overschot in percent van de totale ontvangsten.
<b>A. Service primaire.</b>					
<i>Membres effectifs.</i>					
pour incapacité primaire .....	560,423	658,048	683,771	788,572	voor primaire ongeschiktheid
pour indemnité funéraire .....	2,400,523	2,479,547	2,634,561	2,655,473	voor begrafenisvergoeding.
Recettes (1,000 F.) .....	29,231	33,863	38,126	42,014	Ontvangsten (1,000 F.)
Dépenses (1,000 F.) .....	22,410	23,660	24,328	25,999	Uitgaven (1,000 F.)
<i>Incapacité primaire</i>					
membres indemnisés .....	30,319	32,255	34,975	36,729	<i>Primaire ongeschiktheid.</i>
journées indemnisées .....	825,545	947,936	985,621	1,029,230	schadeloosgestelde leden.
<i>Moyennes annuelles par membre effec- tif (F.).</i>					
<i>Cotisations</i>					
Incapacité primaire .....	35,87	34,95	34,35	32,04	<i>Primaire ongeschiktheid.</i>
Indemnités funéraires .....	0,37	0,38	0,37	0,38	Begrafenisvergoedingen.
<i>Dépenses :</i>					
Incapacité primaire .....	39,34	35,43	35,02	32,44	<i>Uitgaven.</i>
Indemnités funéraires .....	0,15	0,13	0,10	0,16	Primaire ongeschiktheid.
<i>Prestations :</i>					
Incapacité primaire .....	25,16	24,64	24,86	23,27	Begrafenisvergoedingen.
Indemnités funéraires .....	0,15	0,13	0,10	0,16	
<b>B. Soins de santé généraux.</b>					
<i>Membres effectifs</i>					
Personnes à charge .....	423,597	433,222	465,038	483,178	Effectieve leden.
Recettes (1,000 F.) .....	608,741	632,361	638,976	672,605	Personen ten laste.
Dépenses (1,000 F.) .....	377,964	415,421	434,501	451,964	Ontvangsten (1,000 F.).
<i>Moyennes annuelles par membres effec- tif (F.).</i>					Uitgaven (1,000 F.)
Cotisations .....	664,97	729,39	700,75	698,49	<i>Jaarlijkse gemiddelden per effectief lid (F.).</i>
Dépenses .....	918,76	902,65	858,16	884,76	Bijdragen.
Prestations .....	848,81	827,30	787,05	812,09	Uitgaven.
					Uitkeringen.

## II. Situation financière générale et activité des différents services (suite).

## II. Algemene financiële toestand en bedrijvigheid der verschillende diensten (vervolg).

SPÉCIFICATION	ANNÉES — JAREN				OPSOMMING
	1951	1952	1953	1954	
<b>C. Soins de santé spéciaux :</b>					<b>C. Speciale gezondheidszorgen :</b>
Membres effectifs .....	422,566	432,027	464,062	488,461	Effectieve leden.
Personnes à charge .....	607,902	631,466	638,682	675,402	Personen ten laste
Recettes (1,000 F.) .....	333,734	373,915	389,225	422,856	Ontvangsten (1,000 F.)
Dépenses (1,000 F.) .....	338,299	374,170	395,803	418,094	Uitgaven (1,000 F.)
<i>Moyennes annuelles par membre effectif (F.)</i>					<i>Jaarlijkse gemiddelden per effectief lid (F.)</i>
Cotisations .....	617,43	651,96	637,35	650,00	Bijdragen (F.)
Dépenses .....	800,58	866,07	852,90	855,94	Uitgaven.
Prestations .....	749,96	818,89	806,73	809,68	Uitkeringen.
<b>D. Transport des malades.</b>					<b>D. Vervoer van zieken.</b>
Membres effectifs .....	1,544,884	1,800,180	1,947,645	1,972,861	Effectieve leden.
Personnes à charge .....	—	2,224,950	2,362,085	2,443,098	Personen ten laste.
Recettes (1,000 F.) .....	21,341	28,547	30,386	27,763	Ontvangsten (1,000 F.)
Dépenses (1,000 F.) .....	15,398	20,857	22,806	23,739	Uitgaven (1,000 F.)
<i>Moyennes annuelles par membre effectif (F.)</i>					<i>Jaarlijkse gemiddelden per effectief lid (F.)</i>
Cotisations .....	11,30	12,38	12,38	11,85	Bijdragen.
Dépenses .....	9,96	11,58	11,70	12,03	Uitgaven.
Prestations .....	9,14	10,85	10,87	11,31	Uitkeringen.
<b>E. Assurance contre la tuberculose et service des infirmières visiteuses et auxiliaires sociales :</b>					<b>E. Verzekering tegen tuberculose en dienst der huiszoekende verpleegsters en sociale assistenten :</b>
Membres effectifs .....	422,566	432,027	464,062	483,178	Effectieve leden.
Personnes à charge .....	607,902	631,466	638,682	672,605	Personen ten laste.
Recettes (1,000 F.) .....	78,245	77,317	77,671	70,086	Ontvangsten (1,000 F.)
Dépenses (1,000 F.) .....	61,837	65,858	63,676	64,850	Uitgaven (1,000 F.)
<i>Moyennes annuelles par membre effectif (F.)</i>					<i>Jaarlijkse gemiddelden per effectief lid (F.)</i>
Cotisations .....	104,98	123,79	119,09	113,74	Bijdragen.
Dépenses .....	146,34	152,44	137,21	134,21	Uitgaven.
Prestations .....	132,71	133,40	127,38	121,09	Uitkeringen.
<b>F. Assurance contre le cancer et la poliomyélite :</b>					<b>F. Verzekering tegen kanker en poliomyelitis</b>
Membres effectifs .....	422,566	432,027	464,062	483,178	Effectieve leden.
Personnes à charge .....	607,902	631,466	638,682	672,706	Personen ten laste.
Recettes (1,000 F.) .....	10,224	13,534	15,865	17,620	Ontvangsten (1,000 F.)
Dépenses (1,000 F.) .....	12,492	15,838	17,273	20,342	Uitgaven (1,000 F.)
<i>Moyennes annuelles par membre effectif (F.)</i>					<i>Jaarlijkse gemiddelden per effectief lid (F.)</i>
Cotisations .....	15,80	21,46	20,52	30,29	Bijdragen.
Dépenses .....	29,56	36,66	37,22	42,10	Uitgaven.
Prestations .....	26,83	33,22	35,03	39,27	Uitkeringen.
<b>G. Assurance contre l'invalidité :</b>					<b>G. Verzekering tegen invaliditeit :</b>
a) Service principal					a) Hoofddienst
Membres effectifs .....	469,815	552,574	575,876	672,706	Effectieve leden.
Recettes (1,000 F.) .....	26,079	28,645	30,242	32,405	Ontvangsten (1,000 F.)
Dépenses (1,000 F.) .....	18,399	19,952	20,826	21,943	Uitgaven (1,000 F.)
<i>Moyennes annuelles par membre effectif (F.)</i>					<i>Jaarlijkse gemiddelden per effectief lid (F.)</i>
Cotisations .....	31,40	28,97	28,64	27,65	Bijdragen.
Dépenses .....	39,16	45,77	36,16	32,62	Uitgaven.
Prestations .....	36,06	33,25	33,55	29,96	Uitkeringen.
b) Service spécial					b) Speciale dienst
Membres effectifs .....	3,769	4,040	5,431	7,818	Effectieve leden.
Recettes (1,000 F.) .....	105	100	103	116	Ontvangsten (1,000 F.)
Dépenses (1,000 F.) .....	94	92	79	84	Uitgaven (1,000 F.)
<i>Moyennes annuelles par membre effectif (F.)</i>					<i>Jaarlijkse gemiddelden per effectief lid (F.)</i>
Cotisations .....	24,51	21,86	17,42	13,78	Bijdragen.
Dépenses .....	24,86	22,66	14,47	10,70	Uitgaven.
Prestations .....	23,34	15,00	13,43	9,28	Uitkeringen.

## II. Situation financière générale et activité des différents services (suite).

## II. Algemene financiële toestand en bedrijvigheid der verschillende diensten (vervolg).

SPÉCIFICATION	ANNÉES — JAREN				OPSOMMING
	1951	1952	1953	1954	
<b>H. Assurance maternelle.</b>					<b>H. Kraamvrouwenverzekering.</b>
Membres effectifs .....	2,074,273	2,146,427	2,339,394	2,285,656	Effectieve leden.
Recettes (1,000 F.) .....	86,164	78,780	79,550	74,462	Ontvangsten (1,000 F.)
Dépenses (1,000 F.) .....	69,405	79,260	81,683	86,609	Uitgaven (1,000 F.)
<i>Moyennes annuelles par membre effectif (F.).</i>					<i>Jaarlijkse gemiddelden per effectief lid (F.)</i>
Cotisations .....	31.04	27.11	26.37	30.19	Bijdragen.
Dépenses .....	33.45	36.92	34.91	37.89	Uitgaven.
Prestations .....	31.67	34.63	33.00	34.24	Uitkeringen.
<b>I. Assurance féminine et familiale ..</b>					<b>I. Vrouwen- en gezinsverzekering.</b>
Membres effectifs .....	450,331	502,375	524,717	539,114	Effectieve leden.
Recettes (1,000 F.) .....	13,252	16,010	15,462	14,785	Ontvangsten (1,000 F.)
Dépenses (1,000 F.) .....	9,950	11,526	13,141	13,926	Uitgaven (1,000 F.)
<i>Moyennes annuelles par membre effectif (F.).</i>					<i>Jaarlijkse gemiddelden per effectief lid (F.)</i>
Cotisations .....	22.07	21.15	21.23	20.64	Bijdragen.
Dépenses .....	22.09	22.94	25.04	25.83	Uitgaven.
Prestations .....	13.40	14.63	16.46	17.56	Uitkeringen.
<b>J. Caisses nationales d'allocations au décès.</b>					<b>J. Nationale kassen voor uitkering bij sterfgeval.</b>
Membres effectifs .....	2,334,971	2,312,319	2,514,007	2,476,313	Effectieve leden.
Recettes (1,000 F.) .....	27,303	32,461	32,790	30,493	Ontvangsten (1,000 F.)
Dépenses (1,000 F.) .....	29,480	30,153	32,141	35,086	Uitgaven (1,000 F.)
<i>Moyennes annuelles par membre effectif (F.).</i>					<i>Jaarlijkse gemiddelden per effectief lid (F.)</i>
Cotisations .....	8.77	10.11	9.59	10.12	Bijdragen.
Dépenses .....	12.62	13.04	12.78	14.17	Uitgaven.
Prestations .....	11.76	12.13	12.01	13.33	Uitkeringen.
<b>K. Service de convalescence.</b>					<b>K. Herstelingsdienst.</b>
Membres effectifs .....	2,172,092	2,228,732	2,284,348	2,264,844	Effectieve leden.
Personnes à charge .....	2,238,861	2,441,605	2,765,754	2,773,971	Personen ten laste.
Recettes (1,000 F.) .....	11,615	13,941	15,013	14,358	Ontvangsten (1,000 F.)
Dépenses (1,000 F.) .....	10,217	12,923	14,066	15,791	Uitgaven (1,000 F.)
<i>Moyennes annuelles par membre effectif (F.).</i>					<i>Jaarlijkse gemiddelden per effectief lid (F.)</i>
Cotisations .....	3.90	4.84	4.91	5.44	Bijdragen.
Dépenses .....	4.70	5.68	6.15	6.97	Uitgaven.
Prestations .....	4.51	5.36	5.76	6.51	Uitkeringen.
<b>L. Cures d'air préventives pour enfants.</b>					<b>L. Preventieve luchtkuren voor kinderen.</b>
Membres effectifs .....	4,186,863	2,141,675	2,413,270	2,416,747	Effectieve leden.
Enfants : 14 ans bénéficiaires .....	927,144	1,050,009	1,171,983	1,213,068	Gerechtigden : kinderen : 14 jaar.
Recettes (1,000 F.) .....	68,553	64,130	68,203	64,396	Ontvangsten (1,000 F.)
Dépenses (1,000 F.) .....	45,321	56,944	66,643	76,701	Uitgaven (1,000 F.)
<i>Moyennes annuelles par membre effectif (F.).</i>					<i>Jaarlijkse gemiddelden per effectief lid (F.)</i>
Cotisations .....	7.05	15.02	13.99	15.19	Bijdragen.
Dépenses .....	10.82	26.58	27.61	31.74	Uitgaven.
Prestations .....	10.23	24.39	25.70	28.87	Uitkeringen.
<b>M. Epargne pré-nuptiale :</b>					<b>M. Praenuptiaal sparen :</b>
Jeunes hommes .....	32,856	37,568	41,898	50,455	Jongelingen.
Jeunes filles .....	30,481	35,387	41,213	50,018	Meisjes.
Recettes (1,000 F.) .....	32,426	46,987	51,309	56,693	Ontvangsten (1,000 F.)
Dépenses (1,000 F.) .....	9,844	14,373	21,157	28,492	Uitgaven (1,000 F.)
<i>Moyennes annuelles par membre effectif (F.).</i>					<i>Jaarlijkse gemiddelden per effectief lid (F.)</i>
Cotisations .....	437.07	458.29	462.83	459.46	Bijdragen.
Dépenses .....	155.41	197.01	254.56	283.58	Uitgaven.
Prestations .....	153.52	193.11	251.18	280.19	Uitkeringen.

**Statistique des maladies professionnelles.**  
**Statistiek der beroepsziekten.**

I. Répartition des requêtes agréées par maladie, industrie et la gravité du cas. - Année 1956.

I. Indeling der aangenomen aanvragen volgens ziekte, bedrijf en ernst van het geval. - Jaar 1956.

Source : Fonds de Prévoyance en faveur des Victimes des Maladies Professionnelles.

Bron : Voorzorgsfonds ten behoeve van de door beroepsziekte getroffen.

MALADIES ET INDUSTRIE	Ecartement du travail à titre préventif	Incapacité temporaire de travail	Récidive	Incapacité permanente de travail	Décès	Aide d'une tierce personne	Totaux	ZIEKTEN EN BEDRIJVEN
	Preventieve verwijdering van het werk	Tijd. ongesch. tot werken	Wederinstorting	Blijvende ongesch. tot werken	Sterf. geval	Hulp van een derde	Totalen	
<b>A. Saturnisme.</b>								<b>A. Loodvergiftiging.</b>
Fabrique de céruse .....	—	1	—	—	—	—	1	Loodwitfabriek.
Découpage au chalumeau .....	1	15	—	—	—	—	16	Snijden met de brander.
Fabr. d'accumulateurs .....	—	10	1	—	—	—	11	Fabr. van accumulatoren.
Fabr. de couleurs .....	—	2	1	—	—	—	3	Verffabrieken
Imprimerie .....	1	3	—	—	—	—	4	Drukkerij.
Tuilerie .....	2	8	—	—	—	—	10	Pannenbakkerijen.
Métal. du zinc et du plomb .....	—	16	—	—	—	—	16	Zink- en loodbewerking.
Peinture .....	—	5	—	—	—	—	5	Schilderwerk.
Laminoirs à plomb .....	—	1	1	—	—	—	2	Loodwalsen
Industries diverses .....	—	24	2	1	—	—	27	Bedrijven allerhande.
<b>Total</b>	<b>4</b>	<b>85</b>	<b>5</b>	<b>1</b>	<b>—</b>	<b>—</b>	<b>95</b>	<b>Totaal.</b>
<b>B. Intoxication par le mercure</b>	<b>—</b>	<b>2</b>	<b>—</b>	<b>—</b>	<b>—</b>	<b>—</b>	<b>2</b>	<b>B. Kwikintoxicatie.</b>
<b>C. Troubles pathologiques dus aux R. X..</b>								<b>C. Pathologische stoornissen te wijten aan X-stralen.</b>
Services hospitaliers .....	—	1	1	2	—	—	4	Ziekenhuisverpleegsters.
<b>D. Infection charbonneuse.</b>								<b>D. Miltvuur.</b>
Fabriques de colles .....	—	5	—	1	—	—	6	Lijmfabrieken.
Délainage .....	—	1	—	—	—	—	1	Wolafscheiding.
<b>Total</b>	<b>—</b>	<b>6</b>	<b>—</b>	<b>1</b>	<b>—</b>	<b>—</b>	<b>7</b>	<b>Totaal.</b>
<b>E. Intoxication par les hydrocarbures volatils.</b>								<b>E. Intoxicatie door vluchtige koolwaterstoffen.</b>
Teintureries .....	1	1	—	—	—	—	2	Ververijen.
Imprimeries .....	—	1	—	—	—	—	1	Drukkerijen.
Peinture au pistolet .....	1	—	—	—	—	—	1	Pistoolschildering.
Héliogravure .....	—	3	—	—	1	—	4	Lichtdruk.
Industries diverses .....	1	3	1	1	—	—	6	Bedrijven allerhande.
<b>Total</b>	<b>3</b>	<b>8</b>	<b>1</b>	<b>1</b>	<b>1</b>	<b>—</b>	<b>14</b>	<b>Totaal.</b>
<b>F. Dermatoses aniline.</b>	<b>—</b>	<b>2</b>	<b>1</b>	<b>—</b>	<b>—</b>	<b>—</b>	<b>3</b>	<b>F. Huidziekten t.w.a. aniline.</b>
<b>G. Epithéliomas de la peau.</b>	<b>1</b>	<b>2</b>	<b>—</b>	<b>—</b>	<b>—</b>	<b>—</b>	<b>3</b>	<b>G. Huidkanker.</b>
<b>H. Dermatoses dues au chrome</b>	<b>1</b>	<b>10</b>	<b>1</b>	<b>—</b>	<b>—</b>	<b>—</b>	<b>12</b>	<b>H. Huidziekten t.w.a. chroom</b>
<b>I. Intoxication par sulfure de carbone.</b>	<b>—</b>	<b>1</b>	<b>—</b>	<b>—</b>	<b>—</b>	<b>—</b>	<b>1</b>	<b>I. Intoxicatie door zwavelkoolstof.</b>
<b>J. Pneumoconioses.</b>								<b>J. Pneumoconiosis.</b>
Broyage de sable .....	1	—	—	2	—	—	3	Malen van zand.
Burinage, ébarbage .....	1	—	—	14	5	1	21	Beitelen - Vijlen
Carrières .....	1	—	—	9	1	—	11	Steengroeven.
Décochages, dénoyautage .....	—	—	—	12	3	—	15	Ontkernen
Dessablage .....	—	—	—	4	1	—	5	Ontzanden.
Fabr. de carreaux céramiques, porcelaine, faïence produits réfractaires .....	—	—	—	38	11	—	49	Fabr. van ceramiektegels, porselein, gleisw. en vuurvaste producten.
Fabr. de produits d'entretien .....	—	—	—	3	1	1	5	Fabr. van onderhoudsproducten.
Sablage .....	—	—	—	7	—	—	7	Zandstraling.
Taille de briques réfractaires .....	—	—	—	8	2	—	10	Houwen vuurvaste steen.
Meulage-élarbage .....	—	—	—	4	2	—	6	Slijpen, vijlen.
Filatures d'asbeste .....	—	—	—	2	2	—	4	Steenvlaspinnerijen.
Fabr. de fibro-ciment .....	—	—	—	3	1	—	4	Fibrocementfabrieken.
<b>Total</b>	<b>3</b>	<b>—</b>	<b>—</b>	<b>106</b>	<b>29</b>	<b>2</b>	<b>140</b>	<b>Totaal.</b>
<b>Total général</b>	<b>12</b>	<b>117</b>	<b>9</b>	<b>111</b>	<b>30</b>	<b>2</b>	<b>281</b>	<b>Algemeen totaal.</b>



IV. - Nombre de personnes exposées au risque et nombre de cas par maladie. — Année 1953.

IV. - Aantal aan het risico blootgestelde personen en aantal gevallen per ziekte. — Jaar 1953.

MALADIES	Personnes exposées au risque Aan het risico blootgestelde personen				Nombre de victimes Aantal slachtoffers		ZIEKTEN
	Em- ployeurs Werk- gevers	Artisans Ambachts- lieden	Ouvriers et tra- vailleurs assimilés Werk- lieden en gelijk- gestelde arbeiders	Total Totaal	Chiffres absolus Absolute cijfers	Par 1,000 exposés Per 1,000 blootge- stelde personen	
Saturnisme .....	6,091	4,853	46,017	56,961	62	1.22	Loodintoxicatie.
Charbon .....	367	116	7,079	7,562	3	0.41	Miltvuur.
Hydrargyrisme .....	97	2	930	1,029	4	4.33	Kwikintoxicatie.
Phosphore .....	25	1	300	326	—	—	Fosfor.
Arsenic .....	68	3	714	785	—	—	Arsenicum.
Sulfure de carbone .....	21	—	698	710	1	1.43	Koolstofsulfide.
Epithéliomas .....	351	5	5,855	6,211	1	0.17	Huidkanker.
Chrome .....	271	65	963	1,299	—	—	Chroom.
Kambala .....	51	8	570	629	—	—	Kambala.
Alcaloïdes végétaux .....	6	—	72	78	—	—	Plant aardige alkaloiden.
Radium — Rayons X .....	202	—	1,211	1,413	4	3.30	Radium — X Stralen.
Hydrocarbures .....	4,246	647	42,502	47,395	7	0.16	Koolwaterstoffen.
Pneumoconiose .....	1,296	50	19,757	21,103	93	4.70	Pneumoconiosis.
Port d'Anvers (1) .....	238	—	14,082	14,320	—	—	Antwerpse haven (1).
	<b>13,321</b>	<b>5,750</b>	<b>140,750</b>	<b>159,821</b>	<b>175</b>	<b>—</b>	

(1) Les méthodes particulières présidant à l'embauche du personnel occupés au Port d'Anvers ne permettent pas de répartir les travailleurs d'après les risques de maladies professionnelles auxquelles ils sont exposés. Le nombre d'ouvriers et travailleurs assimilés représente l'effectif global des travailleurs du Port, sans distinction.

(1) Door de eigenaardige wijze van aanwerving van havenarbeiders te Antwerpen, is het niet mogelijk ze in te delen per ziektegevaar. Het aantal werklieden en gelijkgestelde arbeiders geeft dus het totaal effectief van de havenarbeiders, zonder enig onderscheid, weer.

V. - Dépenses d'assurances par maladie en 1956.

V. - Verzekeringsuitgaven per ziekte in 1956.

(en milliers de francs — in duizend frank).

MALADIES	Indemnités payées pour — Vergoedingen betaald voor					ZIEKTEN
	Incapacité temporaire Tijdelijke ongeschikt- heid	Incapacité permanente Blijvende on- geschiktheid	Rentes Renten	Frais de cure Kuurkosten	Total Totaal	
Saturnisme .....	1,944	559	195	124	2,822	Loodintoxicatie.
Charbon .....	45	54	41	17	157	Miltvuur.
Hydrargyrisme .....	129	—	17	1	147	Kwikintoxicatie.
Arsenic .....	79	12	—	5	96	Arsenicum.
Sulfure de carbone .....	109	247	14	18	388	Koolstofsulfide.
Epithéliomas .....	139	41	—	28	208	Huidkanker.
Chrome .....	125	—	—	3	128	Chroom.
Dermatose aniline .....	110	—	—	2	112	Aniline huidaandoeningen.
Radium — Rayons X .....	184	56	—	7	247	Radium — X-stralen.
Hydrocarbures .....	429	577	315	98	1,419	Koolwaterstoffen.
Pneumoconiose .....	22	18,620	3,627	947	23,216	Pneumoconiosis.
	<b>3,315</b>	<b>20,166</b>	<b>4,209</b>	<b>1,250</b>	<b>28,940</b>	

**Statistique des estropiés et mutilés (1)**  
**Statistiek der gebrekkigen en verminkten (1)**

BÉNÉFICAIRES	Taux d'invalidité Invaliditeitsgraad	1955		1956		BEGUNSTIGDEN
		Nombre de bénéficiaires Aantal begunstigten	Montant des allocations Bedrag der tegemoetkomingen (in 1,000 F)	Nombre de bénéficiaires Aantal begunstigten	Montant des allocations Bedrag der tegemoetkomingen (in 1,000 F)	
<b>Allocation ordinaire (2).</b>						<b>Gewone tegemoetkoming (2).</b>
a) Bénéficiaires ordinaires....	30 - 55 %	22,101	116,693	22,172	122,464	a) Gewone begunstigten.
	60 - 65 %	5,920	51,453	6,145	55,792	
	65 - 75 %	5,343	61,182	5,625	67,190	
	80-100 %	12,198	214,919	12,843	238,554	
<i>Total :</i>		<b>45,562</b>	<b>444,247</b>	<b>46,785</b>	<b>484,000</b>	<i>Totaal.</i>
b) Bénéficiaires en éducation (3)						b) Begunstigden in opleiding (3).
1) Elèves d'écoles ordinaires	divers	1,164	10,052	1,170	10,701	1) leerlingen in gew. scholen
2) Elèves d'instituts spéciaux	divers	778	7,470	782	7,710	2) leerlingen in bijz. instituten
<i>Total :</i>		<b>1,942</b>	<b>17,522</b>	<b>1,952</b>	<b>18,411</b>	<i>Totaal.</i>
<i>Total :</i>		<b>47,504</b>	<b>461,769</b>	<b>48,737</b>	<b>502,411</b>	<i>Totaal.</i>
Allocation complémentaire de vieillesse (4). .....	divers	1,643	14,347	2,100	18,625	Aanvullende ouderdomstegemoetkoming (4).
<i>Total général :</i>		<b>49,147</b>	<b>476,116</b>	<b>50,837</b>	<b>521,036</b>	<i>Algemeen totaal.</i>

(1) Ce tableau fournit la moyenne mensuelle du nombre des bénéficiaires et le montant total des allocations octroyées aux estropiés, mutilés, aveugles, sourds et muets en vertu de la loi du 10 juin 1937, modifiée par l'arrêté-loi du 21 septembre 1945 et par les lois des 7 juin 1949, 30 décembre 1950 et 15 mars 1954. Les chiffres sont établis sur la base des paiements mensuels effectués par le Service des Dépenses fixes du Ministère des Finances.

(2) Ces allocations peuvent être : soit entières (montant pour 1955 variant de 4,020 F pour 30 % à 22,700 F pour 100 % ; montant pour 1956 variant de 4,380 F pour 30 % à 25,000 F pour 100 %).

soit réduites parce que, ou bien le montant des ressources dépasse le plafond réglementaire, ou bien l'intéressé bénéficie d'une réparation en vertu des art. 1382 et suivants du Code Civil.

(3) Il convient de signaler que, parmi les bénéficiaires en éducation, il y a lieu de ranger également  $\pm$  100 estropiés qui se soumettent à l'apprentissage d'une profession et qui sont repris sous la rubrique «Bénéficiaires ordinaires.»

(4) L'allocation complémentaire de vieillesse est accordée à certains anciens bénéficiaires de l'allocation d'estropié qui ont atteint l'âge de 65 ans : son montant est établi en déduisant le montant des avantages gratuits octroyés en vertu de l'assurance-vieillesse et survie, du montant de l'allocation d'estropié calculée compte tenu du taux d'invalidité de l'intéressé à l'âge de 65 ans.

(1) Deze tabel verstrekt het maandgemiddelde van het aantal begunstigten en het totaal bedrag der tegemoetkomingen welke aan gebrekkigen verminkten, blinden, doven en stommen worden verleend overeenkomstig de wet van 10 juni 1937 gewijzigd bij de besluitwet van 21 september 1945 en bij de wetten van 7 juni 1949, 30 december 1950 et 15 maart 1954.

De cijfers werden opgesteld op basis van de maandelijke betalingen welke door de Dienst der Vaste Uitgaven van het Ministerie van Financiën worden uitgevoerd.

(2) Er zijn volledige tegemoetkomingen (waarvan het bedrag voor 1955 varieert tussen 4,020 F voor 30 % en 22,700 F voor 100 % en voor 1956 tussen 4,380 F voor 30 % en 25,000 F voor 100 %) en verminderde tegemoetkomingen, te wijten aan het feit, enerzijds, dat het bedrag der bestaansmiddelen het reglementaire plafond overschrijdt, en anderzijds, de betrokkene reeds een vergoeding geniet overeenkomstig artikelen 1382 en volgende van het burgerlijk wetboek.

(3) Er zij opgemerkt dat tussen de begunstigten in opleiding eveneens  $\pm$  100 gebrekkigen dienen gerangschikt, die een beroep aanleren en in de rubriek «gewone begunstigten» werden ondergebracht.

(4) De aanvullende ouderdomstegemoetkoming wordt toegekend aan zekere begunstigten van de gebrekkigen-tegemoetkoming, die 65 jaar zijn geworden : het bedrag er van is gelijk aan het verschil tussen het bedrag der kosteloze voordelen, toegekend krachtens de verzekering tegen ouderdom en vroegtijdige dood, en het bedrag van de gebrekkigen-tegemoetkoming, berekend op de invaliditeitsgraad van de betrokkene op 65-jarige leeftijd.

## Accidents de travail. — Arbeidsongevallen.

### Résultats globaux. — Algemene resultaten.

ANNÉES JAREN	Entreprises assurées Verzekerde ondernemingen			Nombre total des accidents  Aantal ongevallen	Total général des charges  Algemeen totaal der lasten	Charge moyenne par accident  Gemid- delde last per ongeval	Changes financières en % des salaires assurés  Financiële lasten in % van de verzekerde lonen
	Nombre Aantal	Nombre d'unités assurés Aantal verzekerde eenheden	Journées de travail Arbeids- dagen				
<b>1. Ouvriers. — 1. Arbeiders.</b>							
1937	133,407	1,164,830.50	349,449,150	13,293,519,988	282,181	228,963,780	811.41
1938	136,842	1,190,460.20	357,138,058	14,095,108,047	175,505	221,331,277	1,261.11
1939	128,918	1,054,857.57	316,457,272	12,491,913,018	163,749	202,157,735	1,234.56
1940	122,997	782,952.78	234,885,837	9,655,131,435	129,208	183,418,147	1,419.56
1941	123,407	986,476.94	295,943,083	13,371,573,122	180,181	252,119,346	1,399.26
1942	130,272	968,776.45	290,632,936	14,104,282,538	192,478	295,710,691	1,536.34
1943	131,536	959,675.87	287,902,761	14,579,071,145	200,402	295,157,296	1,472.83
1944	138,028	823,560.71	247,068,213	13,956,452,859	173,502	215,522,943	1,242.19
1945	159,245	910,341.80	273,102,540	24,452,948,260	198,901	381,989,118	1,920.50
1946	139,259	1,155,995.30	346,798,590	39,477,799,948	249,917	605,557,609	2,423.03
1947	141,679	1,295,147.52	388,544,254	50,683,878,017	298,670	780,178,959	2,612.18
1948	135,159	1,289,965.19	386,989,556	56,877,135,788	304,793	836,825,038	2,745.55
1949	133,093	1,220,324.63	366,097,389	57,176,255,172	281,586	820,788,813	2,914.88
1950	135,179	1,230,143.46	369,043,045	58,412,645,444	277,844	828,733,396	2,982.73
1951	135,192	1,292,236.—	387,670,838	67,575,453,844	318,738	1,135,015,064	3,560.97

### 2. Employés. — 2. Bedienden.

1937	24,661	178,164.77	53,449,431	2,298,143,333	4,563	5,560,526	1,218.61
1938	28,754	211,156.51	63,346,953	2,550,871,477	2,404	4,097,112	1,704.29
1939	28,531	189,963.78	56,989,134	2,556,917,318	2,133	3,569,053	1,673.26
1940	26,061	153,637.02	46,091,107	2,087,025,386	1,762	3,945,080	2,238.98
1941	25,308	164,436.02	49,330,805	2,351,849,433	1,534	2,387,260	1,556.23
1942	27,393	170,302.72	51,090,817	2,589,592,662	2,074	4,503,738	2,171.52
1943	27,420	170,175.49	51,052,647	2,620,115,035	1,883	3,002,668	1,594.62
1944	26,152	153,257.60	45,977,279	2,600,987,008	2,576	3,236,486	1,256.40
1945	29,772	193,537.77	58,061,331	5,715,863,964	3,107	9,694,158	3,120.10
1946	34,819	309,588.50	92,876,551	11,538,495,018	5,049	24,697,840	4,891.63
1947	36,737	328,722.78	98,616,834	14,257,300,364	6,148	29,058,843	4,726.55
1948	38,497	339,400.54	101,820,163	16,004,218,645	6,432	28,920,672	4,496.37
1949	38,941	333,759.27	100,127,780	16,790,130,722	6,848	32,979,999	4,816.00
1950	39,839	351,645.60	105,493,740	17,715,645,873	7,507	34,914,159	4,650.88
1951	40,866	362,578.—	108,773,305	20,259,106,129	8,219	46,777,486	5,691.38

Les chiffres des années 1940 à 1945 ont été nettement influencés par les circonstances de guerre.

Pour les années 1938 à 1942, ces chiffres ne comprennent pas les incapacités temporaires de moins d'un jour.

L'arrêté-loi du 9 juin 1945 a étendu à tous les employés, quelles que soient leurs rémunérations, l'application de lois coordonnées sur la réparation des accidents du travail. Antérieurement, seuls les employés assujettis à la loi du 7 août 1922 sur le contrat d'emploi pouvaient prétendre au bénéfice de l'application des lois susdites. Cette modification de la législation explique l'augmentation du nombre d'unités-employés assurés, d'accidents et du montant des charges financières constatée de 1944 à 1946. Ce fait est susceptible d'altérer la comparabilité de la statistique d'une année à celle précédant l'application de cet arrêté-loi.

De cijfers van de jaren 1940 tot 1945 zijn merkbaar beïnvloed door de oorlogsomstandigheden.

Voor de jaren 1938 tot 1942 zijn de tijdelijke ongeschiktheden van minder dan één dag niet in deze cijfers begrepen.

Bij de besluitwet van 9 juni 1945 werd de toepassing van de samengeordende wetten op het herstel der arbeidsongevallen uitgebreid tot alle bedienden, welke ook hun bezoldiging zij. Vroeger, konden enkel de bedienden, onderworpen aan de wet van 7 augustus 1920 houdende bedienden-contract in aanmerking komen voor de toepassing van bedoelde wetten. Deze wijziging van de wetgeving verklaart de tussen 1944 en 1946 vastgestelde verhoging van het aantal verzekerde eenheden-bedienden, van het aantal ongevallen en van het bedrag van de financiële lasten. Dit feit kan een weerslag hebben op de vergelijkbaarheid van de statistieken met betrekking tot de jaren vóór en na de toepassing van deze besluitwet.



## Accidents de travail (suite). — Arbeidsongevallen (vervolg).

### Résultats globaux. — Algemene resultaten.

ANNÉES JAREN	Incapacité temporaire Tijdelijke ongeschiktheid									
	Sans suite zonder gevolg		1 à 28 jours 1 tot 28 dagen				28 jours et plus 29 dagen en meer			
	Nombre d'acci- dents Aantal ongel- ukken	Frais médicaux et pharma- ceutiques Medische en pharma- ceutische kosten (F)	Nombre d'acci- dents Aantal ongel- ukken	Salaire de base Basis- loon (F)	Allocations journalières Dagelijkse vergoedingen (F)	Frais médicaux et pharma- ceutiques Medische en pharma- ceutische kosten (F)	Nombre d'acci- dents Aantal ongel- ukken	Salaire de base Basis- loon (F)	Allocations journalières Dagelijkse vergoedingen (F)	Frais médicaux et pharma- ceutiques Medische en pharma- ceutische kosten (F)

#### I. Ouvriers. — 1. Arbeiders.

1937	89,354	6,128,163	(1)	(1)	(1)	(1)	186,237	1,974,354,308	36,109,266	24,242,248
1938	—	—	156,314	—	—	40,809,290	13,132	160,967,985	13,595,816	7,220,406
1939	—	—	144,817	—	—	37,062,321	13,269	159,662,162	12,588,751	7,476,198
1940	—	—	112,976	—	—	28,464,157	11,379	137,881,623	11,779,088	5,993,250
1941	—	—	159,461	—	—	40,622,183	14,467	188,330,787	15,892,319	8,193,745
1942	—	—	169,415	—	—	47,107,842	16,411	230,910,238	18,976,182	9,158,767
1943	(2)	(2)	176,401	—	—	52,857,133	17,811	270,322,508	22,932,169	10,211,531
1944	49,060	4,728,884	105,304	—	—	38,238,345	14,999	240,471,662	20,208,198	8,397,961
1945	61,950	7,658,079	117,272	—	—	58,994,200	14,351	322,779,243	25,880,334	11,463,053
1946	82,904	13,263,124	145,393	—	—	99,315,493	15,407	489,513,657	38,861,753	18,094,050
1947	94,597	15,844,889	180,407	7,042,027,899	90,386,020	51,070,843	16,901	646,970,114	50,629,664	22,656,076
1948	90,623	17,086,740	191,505	8,523,753,364	104,586,002	56,981,952	16,091	701,031,732	55,146,985	25,733,670
1949	85,446	16,656,008	175,589	8,381,025,458	100,828,952	55,703,418	14,588	676,019,732	53,511,089	25,688,865
1950	83,870	17,099,383	172,789	8,302,010,938	100,710,693	57,355,771	15,257	711,244,010	58,056,273	28,160,708
1951	91,786	21,299,940	202,383	10,627,985,021	149,189,389	70,546,617	17,914	923,096,226	88,601,093	35,990,817

#### 2. Employés. — 2. Bedienden.

1937	2,280	195,190	(1)	(1)	(1)	(1)	2,157	3,513,941	672,766	458,920
1938	—	—	2,053	—	—	651,307	250	3,349,385	332,967	163,393
1939	—	—	1,791	—	—	558,236	255	3,472,123	319,989	173,030
1940	—	—	1,437	—	—	480,113	235	3,357,557	336,655	176,042
1941	—	—	1,300	—	—	416,638	173	2,375,300	220,357	135,143
1942	—	—	1,790	—	—	540,514	197	2,813,302	244,252	127,301
1943	(2)	(2)	1,615	—	—	553,639	210	3,511,574	327,944	153,025
1944	1,259	158,964	1,068	—	—	456,434	191	3,415,405	286,799	139,824
1945	1,569	260,226	1,157	—	—	715,290	255	7,191,408	632,969	233,858
1946	2,617	580,836	1,849	—	—	1,703,611	391	16,669,605	1,468,776	595,915
1947	3,229	833,550	2,206	97,249,809	1,458,433	894,464	480	22,447,321	2,174,034	892,278
1948	3,509	946,004	2,261	108,559,094	1,586,349	994,064	448	22,590,363	1,938,825	950,914
1949	3,715	1,076,753	2,447	120,787,736	1,741,179	1,191,451	468	23,386,137	2,197,971	943,205
1950	4,222	1,247,670	2,581	130,139,851	1,863,110	1,254,488	473	25,340,304	2,406,956	1,523,243
1951	4,675	1,631,391	2,773	154,764,587	2,620,665	1,483,443	545	32,896,227	3,464,708	1,575,784

Voir remarque page 440

(1) Compris dans le groupe de 29 jours et plus.  
(2) Compris dans le groupe de 1 à 28 jours.

Zie de opmerking op de bladzijde 440

(1) Begrepen in de groep van 29 dagen en meer.  
(2) Begrepen in de groep van 1 tot 28 dagen.

## Accidents de travail (suite). — Arbeidsongevallen (vervolg).

### Résultats globaux. — Algemene resultaten.

Incapacité permanente Bestendige ongeschiktheid					Cas de mort Gevallen met dodelijke afloop							
Nombre d'acci- dents Aantal onge- lukken	Salaire de base Basis- loon	Allocations journalières Dagelijkse vergoedin- gen	Frais médicaux et pharma- ceutiques Medische en pharma- ceutische kosten	Capitaux corres- pondants Overeen- stemmende kapitalen	Nombre de cas Aantal geval- len	Salaire de base Basis loon	Allo- cations journa- lières Dage- lijkse vergoe- dingen	Frais médicaux et pharma- ceutiques Medische en pharma- ceutische kosten	Frais funé- raires Begra- fenis- kosten	Capitaux constitués Gevestigde kapitalen	Capitaux versés Gestorte kapitalen	
<b>1. Ouvriers. — 1. Arbeiders.</b>												
1937..	6,097	72,732,332	14,920,778	10,131,630	108,134,120	493	6,153,794	90,318	332,632	364,290	24,969,369	3,540,966
1938..	5,596	72,764,955	14,417,143	9,527,180	105,089,833	463	6,201,681	247,371	400,650	346,192	26,478,975	3,198,421
1939..	5,212	68,464,050	13,025,433	8,809,155	94,207,399	451	6,159,330	112,010	219,234	341,188	25,465,542	2,850,504
1940..	4,375	58,674,893	12,143,809	7,778,465	86,197,105	478	6,939,906	108,081	222,940	355,995	27,390,341	2,984,916
1941..	5,674	81,364,719	16,282,844	10,293,710	119,938,030	579	8,876,644	232,040	430,999	437,078	36,088,378	3,708,020
1942..	5,937	89,267,031	19,402,635	11,297,040	135,450,938	715	11,167,877	184,052	466,229	534,426	48,148,730	4,983,850
1943..	5,654	89,956,975	21,026,583	11,713,725	135,661,395	536	9,019,412	237,651	548,123	401,037	36,262,740	3,305,209
1944..	3,767	62,960,387	14,773,854	8,234,817	93,281,333	372	6,543,917	149,178	394,361	284,950	24,157,530	2,673,532
1945..	4,928	121,659,314	27,014,340	15,252,258	188,024,573	400	10,704,826	235,710	513,190	990,000	41,502,750	4,460,631
1946..	5,783	195,067,918	42,632,154	23,114,390	298,396,575	430	15,976,426	302,487	802,753	1,079,057	62,846,862	6,848,911
1947..	6,309	258,195,482	54,871,586	29,926,374	374,658,356	456	20,235,779	412,677	788,919	1,137,708	77,368,891	10,426,956
1948..	6,108	282,325,224	61,707,361	34,453,636	384,482,590	466	22,623,369	383,445	900,289	1,245,558	83,053,009	11,063,801
1949..	5,577	271,497,900	60,742,277	35,161,190	382,322,865	386	19,905,674	325,980	739,084	1,058,946	77,529,080	10,521,059
1950..	5,525	270,914,656	63,387,701	37,602,953	368,979,705	403	21,273,576	523,615	1,146,914	1,080,362	83,578,823	11,050,495
1951..	6,231	332,105,459	89,953,167	51,711,431	512,671,418	424	23,560,511	638,034	1,573,524	1,464,217	98,314,979	13,060,438
<b>2. Employés. — 2. Bedienden.</b>												
1937..	114	1,608,343	395,589	288,054	2,573,142	12	200,318	147	3,763	9,000	805,645	158,310
1938..	92	1,340,548	317,482	211,306	1,767,718	9	152,913	2,149	2,311	6,750	529,515	112,214
1939..	79	1,147,400	302,234	216,430	1,692,354	8	116,836	1,095	2,946	6,000	201,290	95,549
1940..	78	1,148,992	250,701	141,139	1,679,742	12	188,503	939	7,338	9,000	762,253	101,158
1941..	55	855,224	143,232	78,809	980,949	6	114,295	2,258	15,053	4,500	288,889	101,432
1942..	77	1,210,933	407,241	207,988	2,050,806	10	186,501	16,355	40,725	7,500	745,568	115,488
1943..	55	959,930	278,568	167,625	1,327,850	3	45,609	—	663	2,250	128,667	62,437
1944..	50	865,436	184,238	115,344	1,202,631	8	146,344	431	3,881	6,000	611,783	70,157
1945..	119	4,195,170	782,136	431,065	6,124,600	7	223,112	9,014	16,980	17,500	358,491	112,029
1946..	167	7,619,975	1,540,178	787,953	11,758,197	25	1,358,947	10,542	20,390	62,500	5,322,457	846,485
1947..	204	10,345,879	2,042,498	1,162,419	13,135,002	29	1,661,009	3,624	47,465	71,961	5,476,936	866,179
1948..	182	9,599,813	1,913,949	1,237,633	11,743,174	32	1,837,045	54,181	46,285	80,000	6,164,566	1,264,728
1949..	191	10,540,206	2,250,032	1,281,086	13,582,437	27	1,544,973	116,783	166,412	67,500	7,164,485	1,200,705
1950..	209	12,016,993	2,634,572	1,651,870	15,887,228	22	1,328,221	10,511	103,344	53,807	5,319,602	957,758
1951..	197	12,843,767	3,321,093	2,130,641	21,226,273	29	2,083,515	2,027	49,147	112,163	7,599,346	1,560,805

Voir remarque page 440

Zie de opmerking op de bladzijde 440.

**Chômage. — Werkloosheid.****I. Résultats généraux. — I. Algemene resultaten.**

PÉRIODE	Moyenne journalière du nombre de chômeurs contrôlés (en milliers)							PERIODE
	Daggemiddelde van het aantal gecontroleerde werklozen (in duizendtallen)							
	Chômeurs complets Volledig werklozen		Chômeurs partiels et accidentels Gedeeltelijk en toevallig werklozen		Total Totaal			
	Hommes Mannen	Femmes Vrouwen	Hommes Mannen	Femmes Vrouwen	Hommes Mannen	Femmes Vrouwen	Total Totaal	
<b>1948</b> .....	<b>64,3</b>	<b>16,6</b>	<b>32,6</b>	<b>15,7</b>	<b>96,9</b>	<b>32,3</b>	<b>129,2</b>	<b>1948</b>
<b>1949</b> .....	<b>130,0</b>	<b>43,7</b>	<b>42,7</b>	<b>18,2</b>	<b>173,0</b>	<b>61,9</b>	<b>234,9</b>	<b>1949</b>
<b>1950</b> .....	<b>127,8</b>	<b>42,1</b>	<b>39,7</b>	<b>13,9</b>	<b>167,5</b>	<b>56,0</b>	<b>223,5</b>	<b>1950</b>
<b>1951</b> .....	<b>101,2</b>	<b>52,2</b>	<b>30,9</b>	<b>22,2</b>	<b>132,1</b>	<b>74,4</b>	<b>206,5</b>	<b>1951</b>
<b>1952</b> .....	<b>108,0</b>	<b>65,5</b>	<b>47,3</b>	<b>25,7</b>	<b>155,3</b>	<b>91,2</b>	<b>246,5</b>	<b>1952</b>
<b>1953</b> .....	<b>116,6</b>	<b>67,0</b>	<b>41,4</b>	<b>20,8</b>	<b>158,0</b>	<b>87,8</b>	<b>245,8</b>	<b>1953</b>
<b>1954</b> .....	<b>107,5</b>	<b>59,5</b>	<b>40,2</b>	<b>17,6</b>	<b>147,7</b>	<b>77,1</b>	<b>224,8</b>	<b>1954</b>
<b>1955</b> .....	<b>75,1</b>	<b>41,4</b>	<b>39,1</b>	<b>16,8</b>	<b>114,2</b>	<b>58,2</b>	<b>172,4</b>	<b>1955</b>
<b>1956</b> .....	<b>61,4</b>	<b>29,7</b>	<b>40,0</b>	<b>13,7</b>	<b>101,4</b>	<b>43,4</b>	<b>144,8</b>	<b>1956</b>
Janvier .....	95,6	40,4	79,2	21,0	174,8	61,4	236,2	Januari.
Février .....	96,7	39,5	182,7	22,7	279,4	62,2	341,6	Februari.
Mars .....	80,5	35,7	35,1	14,7	115,6	50,4	166,0	Maart.
Avril .....	67,2	33,3	19,7	14,5	86,9	47,8	134,7	April.
Mai .....	54,8	30,6	16,5	13,3	71,3	43,9	115,2	Mei.
Juin .....	49,6	28,1	21,3	14,1	70,9	42,2	113,1	Juni.
Juillet .....	47,4	25,1	13,7	11,6	61,1	36,7	97,8	Juli.
Août .....	43,1	23,8	23,0	9,8	66,1	33,6	99,7	Augustus.
Septembre .....	42,5	23,5	12,7	8,7	55,2	32,2	87,4	September.
Octobre .....	42,5	23,7	14,4	8,9	56,9	32,6	89,5	October.
Novembre .....	48,9	24,9	25,7	9,6	74,6	34,5	109,1	November.
Décembre .....	62,8	26,4	38,3	14,6	101,1	41,0	142,1	December.
<b>1957 :</b>								<b>1957 :</b>
Janvier .....	73,6	27,9	65,3	11,9	138,9	39,8	178,7	Januari.
Février .....	70,5	27,0	41,2	10,0	111,7	37,0	148,7	Februari.
Mars .....	61,4	25,1	17,2	8,7	78,6	33,8	112,4	Maart.
Avril .....	55,7	22,6	14,7	9,0	70,4	31,6	102,0	April.
Mai .....	49,2	21,5	14,7	8,9	63,9	30,4	94,3	Mei.
Juin .....	46,9	19,4	17,7	9,6	64,6	29,0	93,6	Juni.
Juillet .....	46,5	17,9	19,6	10,0	66,1	27,9	94,0	Juli.
Août .....	44,0	18,0	13,3	8,3	57,3	26,3	83,6	Augustus.
Septembre .....	44,8	18,5	16,3	8,3	61,1	26,8	87,9	September.

## Chômage (suite). — Werkloosheid (vervolg).

## I. Résultats généraux. — I. Algemene resultaten.

PÉRIODE	Pourcentage de chômage (1)							Nombre total des journées chômées (en milliers) Totaal aantal werkloosheidsdagen (in duizendtallen)				Dépenses pour allocations de chômage (en 1,000,000 F) Uitgaven aan werkloosheidsvergoedingen (in 1,000,000 F)		PERIODE
	Werkloosheidspercentages							Provinces flamandes	Provinces wallonnes	Brabant	Total	Total	Moyenne journalière	
	Chômeurs complets Volledig werklozen		Chômeurs partiels et accidentels Gedeeltelijk en toevallig werklozen		Total Totaal									
	Hommes Mannen	Femmes Vrouwen	Hommes Mannen	Femmes Vrouwen	Hommes Mannen	Femmes Vrouwen	Total Totaal	Vlaamse provincies	Waalse provincies	Brabant	Totaal	Totaal	Dag- gemid- delde	
1948	4.1	3.6	2.1	3.4	6.2	7.0	6.4	(2) 28,902	(2) 4,793	(2) 5,512	(2) 39,207	(2) 2,075,5	6.7	1948
1949	8.4	9.3	2.8	3.8	11.2	13.1	11.6	(2) 49,864	(2) 10,567	(2) 11,294	(2) 71,725	(2) 4,767,8	15.3	1949
1950	8.1	8.7	2.5	2.8	10.6	11.5	10.9	(2) 44,821	(2) 11,869	(2) 12,257	(2) 68,947	(2) 4,824,4	15.5	1950
1951	6.4	10.2	1.9	4.4	8.3	14.6	9.8	(2) 41,947	(2) 9,250	(2) 11,390	(2) 62,587	(2) 4,401,9	14.1	1951
1952	6.8	12.9	3.0	5.0	9.8	17.9	11.8	(2) 50,120	(2) 12,068	(2) 12,266	(2) 74,454	(2) 5,510,1	17.7	1952
1953	7.5	13.1	2.6	4.1	10.1	17.2	11.8	(2) 48,658	(2) 13,489	(2) 12,335	(2) 74,482	(2) 5,591,3	17.9	1953
1954	6.9	11.7	2.6	3.5	9.5	15.2	10.9	(2) 44,349	(2) 12,983	(2) 10,793	(2) 68,125	(2) 5,149,7	16.5	1954
1955	4.8	8.3	2.5	3.4	7.3	11.7	8.4	(2) 34,990	(2) 9,396	(2) 8,007	(2) 52,393	(2) 3,957,7	12.7	1955
1956	3.9	5.9	2.5	2.7	6.4	8.6	7.0	(2) 29,010	(2) 8,383	(2) 7,216	(2) 44,609	(2) 3,489,3	11.0	1956
Janvier	6.1	8.1	5.0	4.2	11.1	12.3	11.4	4,661	1,357	1,070	7,088	529,9	17.7	Januari.
Février	6.2	7.9	11.6	4.5	17.8	12.4	16.5	5,211	1,754	1,294	8,199	654,2	27.3	Februari.
Mars	5.1	7.2	2.3	2.9	7.4	10.1	8.0	2,659	682	629	3,970	323,5	13.5	Maart.
Avril	4.3	6.6	1.3	3.0	5.6	9.6	6.5	2,571	599	605	3,775	303,5	10.1	April.
Mai	3.5	6.1	1.0	2.7	4.5	8.8	5.5	1,704	414	414	2,532	204,3	8.5	Mei.
Juin	3.1	5.6	1.4	2.8	4.5	8.4	5.5	1,751	523	446	2,720	198,0	8.3	Juni.
Juillet	3.0	5.0	1.0	2.3	4.0	7.3	4.7	1,851	479	505	2,835	220,9	7.4	Juli.
Août	2.7	4.7	1.5	2.0	4.2	6.7	4.8	1,330	586	378	2,294	181,8	7.6	Augustus.
Septembre	2.7	4.7	0.8	1.7	3.5	6.4	4.2	1,680	473	469	2,622	210,2	7.0	September
Octobre	2.7	4.7	0.9	1.8	3.6	6.5	4.3	1,340	363	357	2,060	158,0	6.6	October.
Novembre	3.1	5.0	1.6	1.9	4.7	6.9	5.3	1,636	441	443	2,520	191,5	8.0	November.
Décembre	4.0	5.3	2.4	2.9	6.4	8.2	6.9	2,616	712	666	3,994	313,5	10.5	December.
1957 :														1957 :
Janvier	4.7	5.6	4.2	2.4	8.9	8.0	8.6	2,740	830	713	4,292	337,2	14.1	Januari.
Février	4.5	5.4	2.6	2.0	7.1	7.4	7.2	2,310	668	590	3,568	289,2	12.1	Februari.
Mars	3.9	5.0	1.1	1.7	5.0	6.7	5.4	2,217	570	577	3,364	304,1	10.1	Maart.
Avril	3.6	4.5	0.9	1.8	4.5	6.3	4.9	1,480	380	385	2,245	206,0	8.6	April.
Mai	3.1	4.3	0.9	1.8	4.0	6.1	4.5	1,408	385	375	2,168	188,6	7.9	Mei.
Juin	3.0	3.9	1.1	1.9	4.1	5.8	4.5	1,665	560	495	2,720	223,5	7.4	Juni.
Juillet	3.0	3.6	1.2	2.0	4.2	5.6	4.5	1,289	475	397	2,161	179,9	7.5	Juli.
Août	2.8	3.6	0.8	1.6	3.6	5.2	4.0	1,193	375	355	1,923	* 178,7	* 7.4	Augustus.
Septembre	2.9	3.7	1.0	1.7	3.9	5.4	4.3	1,688	493	445	2,626	* 227,3	* 7.6	September.

(1) Moyenne journalière du nombre de chômeurs contrôlés en % du nombre d'assurés contre le chômage.

(2) Total de l'année.

(\*) Chiffres provisoires.

(1) Daggemiddelde van de gecontroleerde werklozen uitgedrukt in % van de verzekerden tegen werkloosheid.

(2) Totaal voor het jaar.

(\*) Voorlopige cijfers.

## II. Répartition par branche d'activité de la moyenne journalière des chômeurs contrôlés.

## II. Verdeling per bedrijfstak van het daggemiddelde der gecontroleerde werklozen.

BRANCHES D'ACTIVITÉ	1953				1954				BEDRIJFSTAKKEN
	Chômeurs complets — Volledig werklozen		Chômeurs partiels et accidentels — Gedeeltelijk en toevallig werklozen		Chômeurs complets — Volledig werklozen		Chômeurs partiels et accidentels — Gedeeltelijk en toevallig werklozen		
	H.M.	F.V.	H.M.	F.V.	H.M.	F.V.	H.M.	F.V.	
Agriculture .....	10,634	1,174	1,001	75	10,340	1,068	981	84	Landbouw.
Forêt-Chasse-Pêche ...	961	7	622	3	920	14	733	1	Bos-Jacht-Visvangst.
Mines .....	1,087	145	369	4	1,212	171	2,450	9	Mijnen.
Pierre .....	1,485	78	859	13	1,352	68	943	10	Steen.
Céramique .....	2,271	1,698	487	144	2,080	1,436	364	102	Aardewerk.
Verre .....	669	672	176	133	528	575	103	67	Glas.
Diamant .....	2,630	364	288	29	2,436	308	318	32	Diamant.
Construction .....	25,251	123	8,322	23	24,452	154	10,216	16	Bouw.
Bois .....	7,734	739	1,925	196	6,608	637	1,926	157	Hout.
Métal .....	19,370	4,662	6,741	987	17,041	4,097	4,450	664	Metaal.
Chimie .....	1,372	1,267	343	339	1,189	1,100	229	289	Chemie.
Papier .....	624	1,081	298	294	481	928	108	221	Papier.
Livre .....	819	504	175	81	712	436	110	74	Boek.
Textile .....	12,078	14,408	6,632	8,497	10,661	12,572	5,595	6,883	Textiel.
Vêtement .....	2,357	11,647	688	6,014	2,216	10,051	593	5,274	Kleding.
Cuir .....	2,764	2,021	2,145	1,681	2,398	1,708	1,609	1,345	Leder.
Alimentation .....	4,510	4,901	1,065	739	4,133	4,109	971	695	Voeding.
Tabac .....	567	1,096	75	172	509	1,011	85	284	Tabak.
Transport .....	10,388	5,176	2,011	652	9,684	4,410	1,909	585	Verkeer.
Dockers .....	—	—	6,104	51	—	—	5,158	38	Dokwerkers.
Réparateurs navires ...	—	—	673	—	—	—	985	—	Scheepsherstellers.
Hôtels-Restaurants ...	1,960	3,466	161	136	1,812	3,349	168	155	Hotels-Spijshuizen.
Gens de maison .....	555	4,653	26	284	539	4,336	17	297	Huispersoneel.
Service Personnes et Biens .....	263	190	23	31	232	151	26	24	Verzorging.
Employés .....	5,541	6,950	188	263	5,269	6,487	142	297	Bedienden.
Artistes .....	735	327	35	10	654	292	27	7	Kunstenaars.
<b>Total .....</b>	<b>116,625</b>	<b>66,989</b>	<b>41,342</b>	<b>20,851</b>	<b>107,458</b>	<b>59,468</b>	<b>40,216</b>	<b>17,610</b>	<b>Totaal.</b>

## II. Répartition par branche d'activité de la moyenne journalière des chômeurs contrôlés. suite)

## II. Verdeling per bedrijfstak van het daggemiddelde der gecontroleerde werklozen. (vervolg)

BRANCHES D'ACTIVITÉ	1955				1956				BEDRIJFSTAKKEN
	Chômeurs complets — Volledig werklozen		Chômeurs partiels et accidentels — Gedeeltelijk en toevallig werklozen		Chômeurs complets — Volledig werklozen		Chômeurs partiels et accidentels — Gedeeltelijk en toevallig werklozen		
	H.M.	F.V.	H.M.	F.V.	H.M.	F.V.	H.M.	F.V.	
Agriculture .....	7,428	817	1,168	103	6,168	635	1,207	110	Landbouw.
Forêt-Chasse-Pêche ...	493	7	772	4	434	5	749	5	Bos-Jacht-Visvangst.
Mines .....	848	118	130	2	697	98	1,303	7	Mijnen.
Pierre .....	894	43	895	9	727	29	754	9	Steen.
Céramique .....	1,670	1,188	359	84	1,374	963	331	73	Aardewerk.
Verre .....	315	356	99	50	237	261	64	40	Glas.
Diamant .....	1,336	158	269	25	1,187	75	310	31	Diamant.
Construction .....	17,393	98	15,489	21	16,027	81	18,629	20	Bouw.
Bois .....	4,605	430	2,164	123	3,399	279	1,969	119	Hout.
Métal .....	10,239	2,321	2,938	383	7,291	1,545	2,328	350	Metaal.
Chimie .....	717	710	202	263	584	591	168	202	Chemie.
Papier .....	343	613	103	202	254	411	61	137	Papier.
Livre .....	547	297	112	69	408	196	84	63	Boek.
Textile .....	8,470	9,715	5,435	6,518	5,903	6,627	3,853	4,616	Textiel.
Vêtement .....	1,597	6,346	572	5,204	1,238	4,472	510	4,796	Kleding.
Cuir .....	1,568	1,063	1,536	1,299	1,193	760	1,284	1,158	Leder.
Alimentation .....	2,730	2,737	897	702	2,172	1,757	761	610	Voeding.
Tabac .....	380	693	71	321	305	443	51	209	Tabak.
Transport .....	6,616	2,777	1,904	556	5,475	1,609	1,844	455	Verkeer.
Dockers .....	—	—	3,373	25	—	—	3,441	18	Dokwerkers.
Réparateurs navires ...	—	—	229	—	—	—	27	—	Scheepsherstellers.
Hôtels-Restaurants ...	1,484	2,626	159	182	1,454	2,302	131	155	Hotels-Spijshuizen.
Gens de maison .....	427	3,214	27	318	399	2,542	19	281	Huispersoneel.
Service Personnes et Biens .....	187	106	27	26	150	83	19	17	Verzorging.
Employés .....	4,230	4,675	163	298	3,715	3,649	123	221	Bedienden.
Artistes .....	604	260	22	7	591	239	15	5	Kunstenaars.
<b>Total .....</b>	<b>75,121</b>	<b>41,368</b>	<b>39,115</b>	<b>16,794</b>	<b>61,382</b>	<b>29,652</b>	<b>40,035</b>	<b>13,707</b>	<b>Totaal.</b>

III. Répartition par bureau régional de la moyenne journalière des chômeurs contrôlés.  
 III. Verdeling per gewestelijk bureau van het daggemiddelde der gecontroleerde werklozen.

BUREAUX RÉGIONAUX	1953				1954				GEWESTELIJKE BUREAU'S
	Chômeurs complets — Volledig werklozen		Chômeurs partiels et accidentels — Gedeeltelijk en toevallig werklozen		Chômeurs complets — Volledig werklozen		Chômeurs partiels et accidentels — Gedeeltelijk en toevallig werklozen		
	H.M.	F.V.	H.M.	F.V.	H.M.	F.V.	H.M.	F.V.	
Anvers .....	13,159	11,026	6,103	981	11,591	9,896	6,012	1,002	Antwerpen.
Boom .....	1,741	2,029	238	92	1,357	1,405	251	88	Boom.
Malines .....	4,541	2,820	1,316	719	4,137	2,759	1,295	598	Mechelen.
Turnhout .....	6,106	2,923	1,623	618	5,263	2,198	1,600	594	Turnhout.
<b>Anvers .....</b>	<b>25,547</b>	<b>18,798</b>	<b>9,280</b>	<b>2,410</b>	<b>22,348</b>	<b>16,258</b>	<b>9,158</b>	<b>2,282</b>	<b>Antwerpen.</b>
Bruxelles .....	14,445	11,196	2,479	1,672	12,611	9,653	2,298	1,352	Brussel.
Louvain .....	4,654	1,888	1,254	459	4,090	1,690	1,174	435	Leuven.
Nivelles .....	1,135	693	540	327	1,010	640	485	143	Nijvel.
<b>Brabant .....</b>	<b>20,234</b>	<b>13,777</b>	<b>4,273</b>	<b>2,458</b>	<b>17,711</b>	<b>11,983</b>	<b>3,957</b>	<b>1,930</b>	<b>Brabant.</b>
Bruges .....	3,673	1,838	651	228	3,896	1,508	713	209	Brugge.
Ypres .....	2,825	890	755	416	2,431	769	672	312	Ieper.
Courtrai .....	3,423	1,811	1,176	894	2,790	1,084	1,240	749	Kortrijk.
Mouscron .....	1,748	1,033	766	690	1,594	930	707	533	Moeskroen.
Ostende .....	6,409	3,285	963	322	6,106	2,997	1,076	391	Oostende.
Roulers .....	3,663	1,143	2,229	1,158	3,538	1,086	1,654	758	Roeselare.
<b>Flandre occidentale ...</b>	<b>21,741</b>	<b>10,000</b>	<b>6,540</b>	<b>3,708</b>	<b>20,355</b>	<b>8,374</b>	<b>6,062</b>	<b>2,952</b>	<b>West-Vlaanderen.</b>
Alost .....	4,213	2,637	1,960	1,999	3,716	2,131	1,696	1,507	Aalst.
Termonde .....	2,300	1,132	627	373	2,157	971	648	328	Dendermonde.
Gand .....	12,607	6,298	3,972	2,486	11,709	6,031	3,380	1,982	Gent.
Renaix .....	2,662	1,229	1,159	1,028	2,360	967	1,044	825	Ronse.
St. Nicolas .....	4,382	1,966	1,248	877	4,156	1,991	1,348	924	St-Niklaas.
<b>Flandre orientale .....</b>	<b>26,164</b>	<b>13,262</b>	<b>8,966</b>	<b>6,763</b>	<b>24,098</b>	<b>12,091</b>	<b>8,116</b>	<b>5,566</b>	<b>Oost-Vlaanderen.</b>
Charleroi .....	1,727	1,467	1,116	522	1,717	1,492	968	378	Charleroi.
La Louvière .....	1,385	526	740	395	1,426	494	777	309	La Louvière.
Mons .....	2,438	1,909	1,211	927	2,732	1,981	1,191	670	Bergen.
Tournai .....	4,314	1,434	1,702	1,016	3,993	1,260	1,498	896	Doornik.
<b>Hainaut .....</b>	<b>9,864</b>	<b>5,336</b>	<b>4,769</b>	<b>2,860</b>	<b>9,868</b>	<b>5,227</b>	<b>4,434</b>	<b>2,253</b>	<b>Henegouwen.</b>
Huy .....	1,301	352	612	88	1,274	328	528	85	Hoei.
Liège .....	3,819	2,024	1,703	666	3,879	2,132	1,322	628	Luik.
Verviers .....	1,151	789	2,106	1,419	1,107	748	1,830	1,504	Verviers.
<b>Liège .....</b>	<b>6,271</b>	<b>3,165</b>	<b>4,421</b>	<b>2,173</b>	<b>6,260</b>	<b>3,208</b>	<b>3,680</b>	<b>2,217</b>	<b>Luik.</b>
Hasselt .....	3,319	1,241	898	123	3,086	1,062	2,262	112	Hasselt.
Tongres .....	1,215	154	439	41	1,301	132	743	31	Tongeren.
<b>Limbourg .....</b>	<b>4,534</b>	<b>1,395</b>	<b>1,337</b>	<b>164</b>	<b>4,387</b>	<b>1,194</b>	<b>3,005</b>	<b>143</b>	<b>Limburg.</b>
Arlon (Luxembourg) ..	541	65	769	44	745	85	859	45	Aarlen (Luxemburg).
Namur (Namur) .....	1,729	1,191	987	271	1,686	1,048	945	222	Namen (Namen).
<b>Total .....</b>	<b>116,625</b>	<b>66,989</b>	<b>41,342</b>	<b>20,851</b>	<b>107,458</b>	<b>59,468</b>	<b>40,216</b>	<b>17,610</b>	<b>Totaal.</b>

III. Répartition par bureau régional de la moyenne journalière des chômeurs contrôlés.  
(suite)

III. Verdeling per gewestelijk bureau van het daggemiddelde der gecontroleerde werklozen.  
(vervolg)

BUREAUX RÉGIONAUX	1955				1956				GEWESTELIJKE BUREAU'S
	Chômeurs complets — Volledig werklozen		Chômeurs partiels et accidentels — Gedeeltelijk en toevallig werklozen		Chômeurs complets — Volledig werklozen		Chômeurs partiels et accidentels — Gedeeltelijk en toevallig werklozen		
	H.M.	F.V.	H.M.	F.V.	H.M.	F.V.	H.M.	F.V.	
Anvers .....	8,133	5,708	4,531	914	6,489	2,667	4,392	689	Antwerpen.
Boom .....	982	999	243	89	754	866	269	105	Boom.
Malines .....	2,841	1,858	1,340	524	2,236	1,220	1,280	526	Mechelen.
Turnhout .....	3,711	1,386	1,966	560	3,061	922	1,909	448	Turnhout.
<b>Anvers .....</b>	<b>15,667</b>	<b>9,951</b>	<b>8,080</b>	<b>2,087</b>	<b>12,540</b>	<b>5,675</b>	<b>7,850</b>	<b>1,768</b>	<b>Antwerpen.</b>
Bruxelles .....	8,556	6,532	2,589	1,231	7,491	5,362	2,782	1,172	Brussel.
Louvain .....	2,500	965	1,555	442	2,170	571	1,693	393	Leuven.
Nivelles .....	555	482	737	167	577	411	648	123	Nijvel.
<b>Brabant .....</b>	<b>11,611</b>	<b>7,979</b>	<b>4,881</b>	<b>1,840</b>	<b>10,238</b>	<b>6,344</b>	<b>5,123</b>	<b>1,688</b>	<b>Brabant.</b>
Bruges .....	2,877	1,204	999	210	2,162	1,041	1,050	157	Brugge.
Ypres .....	1,873	659	730	291	1,479	500	585	144	Ieper.
Courtrai .....	2,016	791	1,425	814	1,375	315	1,340	540	Kortrijk.
Mouscron .....	1,416	833	521	492	889	558	338	190	Moeskroen.
Ostende .....	4,529	2,200	1,348	475	3,786	1,740	1,685	432	Oostende.
Roulers .....	2,968	760	1,679	735	2,239	421	1,811	698	Roeselare.
<b>Flandre occidentale ...</b>	<b>15,679</b>	<b>6,447</b>	<b>6,702</b>	<b>3,017</b>	<b>11,930</b>	<b>4,575</b>	<b>6,809</b>	<b>2,161</b>	<b>West-Vlaanderen.</b>
Alost .....	2,656	1,243	2,041	1,519	2,419	1,033	2,002	1,336	Aalst.
Termonde .....	1,634	703	845	369	1,363	489	853	382	Dendermonde.
Gand .....	8,617	5,133	3,640	2,064	6,815	3,989	3,463	1,666	Gent.
Renaix .....	1,619	655	1,136	829	1,135	443	1,122	631	Ronse.
St. Nicolas .....	3,495	1,442	1,372	934	2,891	828	1,403	994	St-Niklaas.
<b>Flandre orientale .....</b>	<b>18,021</b>	<b>9,176</b>	<b>9,034</b>	<b>5,715</b>	<b>14,623</b>	<b>6,782</b>	<b>8,843</b>	<b>5,009</b>	<b>Oost-Vlaanderen.</b>
Charleroi .....	573	1,110	749	323	498	949	1,160	291	Charleroi.
La Louvière .....	772	294	502	258	616	236	906	203	La Louvière.
Mons .....	1,869	1,559	659	528	1,449	1,196	904	501	Bergen.
Tournai .....	2,764	791	1,559	851	2,113	404	1,446	579	Doornik.
<b>Hainaut .....</b>	<b>5,978</b>	<b>3,754</b>	<b>3,469</b>	<b>1,960</b>	<b>4,676</b>	<b>2,785</b>	<b>4,416</b>	<b>1,574</b>	<b>Henegouwen.</b>
Huy .....	787	290	539	85	655	247	555	61	Hoci.
Liège .....	2,421	1,506	1,042	544	2,034	1,238	1,108	396	Luik.
Verviers .....	640	574	1,643	1,155	694	410	1,243	680	Verviers.
<b>Liège .....</b>	<b>3,848</b>	<b>2,370</b>	<b>3,224</b>	<b>1,784</b>	<b>3,383</b>	<b>1,895</b>	<b>2,906</b>	<b>1,137</b>	<b>Luik.</b>
Hasselt .....	2,010	738	1,228	117	1,983	668	1,439	115	Hasselt.
Tongres .....	824	80	531	30	768	95	541	28	Tongeren.
<b>Limbourg .....</b>	<b>2,834</b>	<b>818</b>	<b>1,759</b>	<b>147</b>	<b>2,751</b>	<b>763</b>	<b>1,980</b>	<b>143</b>	<b>Limburg.</b>
Arlon (Luxembourg) ..	453	72	1,007	48	288	57	1,087	47	Aarlen (Luxemburg).
Namur (Namur) .....	1,030	801	959	196	953	776	1,021	180	Namen (Namen).
<b>Total .....</b>	<b>75,121</b>	<b>41,368</b>	<b>39,115</b>	<b>16,794</b>	<b>61,382</b>	<b>29,652</b>	<b>40,035</b>	<b>13,707</b>	<b>Totaal.</b>



IV. Chômeurs complets indemnisés. — IV. Vergoede volledig werklozen.  
Répartition par âge. — Verdeling per leeftijd.

CLASSES D'AGES	Au — Op 14-11-1954		Au — Op 16-5-1955		Au — Op 16-11-1955		Au — Op 16-5-1956		Au — Op 16-11-1956		LIEFTIJDKlassen
	Chiffres absolus	%	Chiffres absolus	%	Chiffres absolus	%	Chiffres absolus	%	Chiffres absolus	%	
	Absolute cijfers		Absolute cijfers		Absolute cijfers		Absolute cijfers		Absolute cijfers		
	<b>Hommes. — Mannen.</b>										
Moins de 20 ans .....	3,505	4.5	2,255	3.2	2,031	3.5	981	1.6	1,057	2.2	Minder dan 20 jaar.
De 20 à — 25 ans .....	7,152	9.1	5,472	7.7	3,959	6.8	2,828	4.7	2,032	4.3	Van 20 tot — 25 jaar.
De 25 à — 30 ans .....	5,926	7.6	4,763	6.7	3,589	6.1	2,851	4.8	2,167	4.6	Van 25 tot — 30 jaar.
De 30 à — 35 ans .....	5,969	7.6	5,119	7.2	4,152	7.1	3,453	5.8	2,525	5.3	Van 30 tot — 35 jaar.
De 35 à — 40 ans .....	4,134	5.3	3,742	5.3	3,120	5.3	2,902	4.8	2,230	4.7	Van 35 tot — 40 jaar.
De 40 à — 45 ans .....	6,592	8.4	5,994	8.4	4,759	8.2	4,453	7.4	3,063	6.4	Van 40 tot — 45 jaar.
De 45 à — 50 ans .....	8,410	10.7	7,765	10.9	6,278	10.8	6,522	10.9	4,758	10.0	Van 45 tot — 50 jaar.
De 50 à — 55 ans .....	10,497	13.4	9,720	13.7	8,201	14.1	8,838	14.8	6,733	14.2	Van 50 tot — 55 jaar.
De 55 à — 60 ans .....	11,620	14.8	11,550	16.3	9,558	16.4	11,610	19.5	9,376	19.7	Van 55 tot — 60 jaar.
De 60 à 65 ans .....	14,589	18.6	14,657	20.6	12,628	21.7	15,171	25.7	13,633	28.6	Van 60 tot 65 jaar.
<b>Total:</b>	<b>78,394</b>	<b>100.0</b>	<b>71,037</b>	<b>100.0</b>	<b>58,275</b>	<b>100.0</b>	<b>59,609</b>	<b>100.0</b>	<b>47,574</b>	<b>100.0</b>	<b>Total.</b>
	<b>Femmes. — Vrouwen.</b>										
Moins de 20 ans .....	2,122	4.0	1,587	3.6	1,517	4.1	935	2.9	918	3.7	Minder dan 20 jaar.
De 20 à — 25 ans .....	8,811	16.6	6,745	15.1	4,866	13.3	4,162	12.7	2,854	11.4	Van 20 tot — 25 jaar.
De 25 à — 30 ans .....	7,522	14.1	6,125	13.7	4,436	12.1	3,707	11.3	2,511	10.0	Van 25 tot — 30 jaar.
De 30 à — 35 ans .....	5,888	11.1	4,716	10.6	3,554	9.7	2,956	9.0	1,954	7.8	Van 30 tot — 35 jaar.
De 35 à — 40 ans .....	3,543	6.7	2,963	6.6	2,437	6.7	2,149	6.6	1,667	6.6	Van 35 tot — 40 jaar.
De 40 à — 45 ans .....	5,292	9.9	4,549	10.2	3,486	9.5	3,042	9.3	2,168	8.7	Van 40 tot — 45 jaar.
De 45 à — 50 ans .....	5,691	10.7	5,022	11.2	4,121	11.3	3,723	11.3	2,808	11.2	Van 45 tot — 50 jaar.
De 50 à — 55 ans .....	6,134	11.5	5,704	12.8	5,167	14.1	4,931	15.0	3,897	15.6	Van 50 tot — 55 jaar.
De 55 à — 60 ans .....	5,448	10.2	5,361	12.0	5,203	14.2	5,362	16.3	4,833	19.3	Van 55 tot — 60 jaar.
De 60 à 65 ans .....	2,741	5.2	1,882	4.2	1,845	5.0	1,830	5.6	1,431	5.7	Van 60 tot 65 jaar.
<b>Total:</b>	<b>53,192</b>	<b>100.0</b>	<b>44,654</b>	<b>100.0</b>	<b>36,632</b>	<b>100.0</b>	<b>32,797</b>	<b>100.0</b>	<b>25,041</b>	<b>100.0</b>	<b>Total.</b>

V. Chômeurs complets indemnisés. — V. Vergoede volledig werklozen.  
Répartition par durée de chômage. — Verdelling naar de duur der werkloosheid.

DURÉE DE CHOMAGE	Au — Op 14-11-1954		Au — Op 16-5-1955		Au — Op 16-11-1955		Au — Op 15-5-1956		Au — Op 16-11-1956		DURÉE DER WERKLOOSHEID
	Chiffres absolus Absolute cijfers	%	Chiffres absolus Absolute cijfers	%	Chiffres absolus Absolute cijfers	%	Chiffres absolus Absolute cijfers	%	Chiffres absolus Absolute cijfers	%	
<b>Hommes. — Mannen.</b>											
Moins de 1 mois .....	18,920	24.2	10,061	14.2	17,910	30.7	7,591	12.7	10,123	21.3	Minder dan 1 maand.
De 1 à — 6 mois .....	23,239	29.6	25,235	35.5	18,475	31.8	22,647	38.0	13,733	28.9	Van 1 tot — 6 maanden.
De 6 à — 12 mois .....	7,865	10.0	12,475	17.6	5,119	8.8	13,336	22.4	7,013	14.7	Van 6 tot — 12 maanden.
De 12 à — 24 mois .....	10,353	13.2	7,929	11.1	4,825	8.3	5,210	8.7	6,520	13.7	Van 12 tot — 24 maanden.
De 24 mois et plus .....	18,017	23.0	15,337	21.6	11,946	20.4	10,825	18.2	10,185	21.4	Van 24 maanden en meer.
<b>Total :</b>	<b>78,394</b>	<b>100.0</b>	<b>71,037</b>	<b>100.0</b>	<b>58,275</b>	<b>100.0</b>	<b>59,609</b>	<b>100.0</b>	<b>47,574</b>	<b>100.0</b>	<b>Total.</b>
<b>Femmes. — Vrouwen.</b>											
Moins de 1 mois .....	5,963	11.2	4,283	9.6	5,271	14.4	3,419	10.4	3,590	14.3	Minder dan 1 maand.
De 1 à — 6 mois .....	15,098	28.4	11,593	26.0	12,130	33.1	9,047	27.6	6,192	24.7	Van 1 tot — 6 maanden.
De 6 à — 12 mois .....	6,933	13.0	8,527	19.1	4,193	11.5	7,215	22.0	5,183	20.7	Van 6 tot — 12 maanden.
De 12 à — 24 mois .....	10,485	19.7	7,434	16.6	5,168	14.1	4,572	13.9	3,522	14.1	Van 12 tot — 24 maanden.
De 24 mois et plus .....	14,713	27.7	12,817	28.7	9,870	26.9	8,544	26.1	6,554	26.2	Van 24 maanden en meer.
<b>Total :</b>	<b>53,192</b>	<b>100.0</b>	<b>44,654</b>	<b>100.0</b>	<b>36,632</b>	<b>100.0</b>	<b>32,797</b>	<b>100.0</b>	<b>25,041</b>	<b>100.0</b>	<b>Total.</b>

VI. Nombre d'assujettis à l'assurance-chômage au 30 juin 1956.  
VI. Aantal aan de verzekering tegen werkloosheid onderworpen personen op 30 juni 1956.

BRANCHES D'ACTIVITÉ	Assujettis O.M.S.S. Onderworpenen aan de R.M.Z.		Chômeurs complets G. N. P. C. (1) Volledig werklozen R. V. A. W. (1)		Frontaliers Grensarbeiders				Total Totaal		BEDRIJFSTAKKEN	
	Hommes Mannen	Femmes Vrouwen	Hommes Mannen	Femmes Vrouwen	France Frankrijk(2)		Pays-Bas Nederland(3)		Hommes Mannen	Femmes Vrouwen		Total Totaal
					Hommes Mannen	Femmes Vrouwen	Hommes Mannen	Femmes Vrouwen				
Agriculture (4)	22,901	1,442	4,226	472	120	17	305	25	27,552	1,956	29,508	Landbouw (4).
Forêt, chasse, pêche	4,561	49	414	6	—	—	—	—	4,975	55	5,030	Bos, jacht, visvangst.
Mines	145,636	1,466	636	88	144	—	33	—	146,449	1,554	148,003	Mijnen.
Pierre	11,563	122	564	31	120	—	142	—	12,389	153	12,542	Steen.
Céramique	38,068	4,983	530	358	311	17	529	32	39,438	5,390	44,828	Aardewerk.
Verre	15,922	3,423	189	266	96	9	152	—	16,359	3,698	20,057	Glas.
Diamant	10,141	535	1,146	81	—	—	—	—	11,287	616	11,903	Diamant.
Construction (5)	212,967	674	11,210	63	2,346	—	267	—	226,790	737	227,527	Bouw (5).
Bois	40,464	3,821	2,709	243	694	34	153	—	44,020	4,098	48,118	Hout.
Métal (6)	288,750	33,168	6,445	1,517	7,661	120	1,495	1,121	304,351	35,926	340,277	Metaal (6).
Chimie	40,723	11,173	530	596	215	9	120	14	41,588	11,792	53,380	Chemie.
Papier	11,879	5,925	235	430	335	34	38	—	12,487	6,389	18,876	Papier.
Livre	17,837	5,065	356	187	48	17	11	—	18,252	5,269	23,521	Boek.
Textile	73,072	73,880	5,213	7,147	10,366	7,946	1,222	1,441	89,873	90,414	180,287	Textiel.
Vêtement (7)	14,674	64,064	1,048	3,889	24	111	44	546	15,790	68,610	84,400	Kleding (7).
Cuir, peaux, chaussure	15,100	13,090	1,100	766	192	17	60	58	16,452	13,931	30,383	Leder, huden, schoeisel.
Alimentation	65,647	16,611	1,888	1,757	144	17	284	169	67,963	18,554	86,517	Voeding.
Tabac	2,332	5,588	272	458	—	—	354	50	2,958	6,096	9,054	Tabak.
Transports (8)	52,917	3,428	4,948	1,583	72	—	33	—	57,970	5,011	62,981	Verkeer (8).
Dockers	17,735	39	—	—	—	—	—	—	17,774	39	17,813	Dokwerkers.
Réparateurs de navires	4,419	—	—	—	—	—	—	—	4,419	—	4,419	Scheepsherstellers.
Hôtels, restaurants	9,749	11,621	1,188	1,819	—	—	—	—	10,937	13,440	24,377	Hotels, spijshuizen.
Service personnes et biens	1,351	2,309	126	76	—	—	—	—	1,477	2,385	3,862	Verzorging.
Employés	278,396	143,977	3,600	3,469	838	171	153	76	282,987	147,693	430,680	Bedienden.
Autres :												Andere :
a) Entreprises commerciales	55,207	15,695	—	—	24	8	38	14	55,269	15,717	70,986	a) Handelsbedrijven.
b) Entreprises de crédit	1,794	2,403	—	—	—	—	—	—	1,794	2,403	4,197	b) Kredietinstellingen.
c) Entreprises diverses	2,005	1,112	—	—	—	—	—	—	2,005	1,112	3,117	c) Allerlei agentschappen.
d) Services publics	26,513	30,480	—	—	—	—	—	—	26,513	30,480	56,993	d) Openbare diensten.
e) Divers	9,831	4,379	1,057	2,826	191	17	22	47	11,101	7,269	18,370	e) Diversen.
<b>Total</b>	<b>1,492,154</b>	<b>460,522</b>	<b>49,630</b>	<b>28,128</b>	<b>23,941</b>	<b>8,544</b>	<b>5,455</b>	<b>3,593</b>	<b>1,571,180</b>	<b>500,787</b>	<b>2,071,967</b>	<b>Totaal</b>

(1) Moyenne journalière des chômeurs complets contrôlés en juin 1956.  
 (2) Répartition estimée du chiffre global relevé par le F.N.A.M.I. au 30 juin 1956.  
 (3) Répartition du chiffre relevé par le « Rijksarbidsbureau » van Pays-Bas.  
 (4) Y compris saisonniers (estimation revue).  
 (5) Y compris les chômeurs occupés par les Pouvoirs publics.  
 (6) Non compris les réparateurs de navires.  
 (7) Y compris le personnel des blanchisseries, teintureries et lavoirs.  
 (8) Y compris le personnel temporaire de la S.N.C.B. et de la S.N.C.V.

## Activité de l'Office national du Placement et du Chômage.

### Bedrijvigheid van de Rijksdienst voor Arbeidsbemiddeling en Werkloosheid.

(Source : Office National du Placement et du Chômage)

(Bron : Rijksdienst voor Arbeidsbemiddeling en Werkloosheid)

I. Répartition des offres d'emploi reçues et des placements effectués, par bureau régional et par sexe. — Année 1956.

I. Indeling der ontvangen werkaanbiedingen en der verwezenlijkte plaatsingen, per gewestelijk bureau en per geslacht. — Jaar 1956.

BUREAUX RÉGIONAUX	Offres d'emploi reçues Ontvangen werkaanbiedingen			Placements effectués Verwezenlijkte plaatsingen			GEWESTELIJKE BUREAUS
	Hommes	Femmes	Total	Hommes	Femmes	Total	
	Mannen	Vrouwen	Totaal	Mannen	Vrouwen	Totaal	
Anvers .....	25,520	10,493	36,013	20,024	6,807	26,831	Antwerpen.
Boom .....	2,940	1,921	4,861	2,275	1,663	3,938	Boom.
Malines .....	4,070	2,692	6,762	4,233	2,667	6,900	Mechelen.
Turnhout .....	8,993	2,735	11,728	11,105	2,928	14,033	Turnhout.
<i>Anvers :</i>	<b>41,523</b>	<b>17,841</b>	<b>59,364</b>	<b>37,637</b>	<b>14,065</b>	<b>51,702</b>	<i>Antwerpen.</i>
Bruxelles .....	39,232	18,175	57,407	23,160	10,046	33,206	Brussel.
Louvain .....	5,392	1,439	6,831	8,283	2,222	10,505	Leuven.
Nivelles .....	6,151	1,103	7,254	3,268	484	3,752	Nijvel.
<i>Brabant :</i>	<b>50,775</b>	<b>20,717</b>	<b>71,492</b>	<b>34,711</b>	<b>12,752</b>	<b>47,463</b>	<i>Brabant.</i>
Bruges .....	5,602	3,354	8,956	4,860	2,403	7,263	Brugge.
Ypres .....	3,381	850	4,231	3,855	965	4,820	Ieper.
Courtrai .....	4,781	1,975	6,756	3,947	1,155	5,102	Kortrijk.
Mouscron .....	987	1,028	2,015	3,465	1,507	4,972	Moeskroen.
Ostende .....	6,894	4,593	11,487	11,042	4,841	15,883	Oostende.
Roulers .....	4,253	1,118	5,371	4,341	883	5,224	Roesselare.
<i>Flandre occidentale :</i>	<b>25,898</b>	<b>12,918</b>	<b>38,816</b>	<b>31,510</b>	<b>11,754</b>	<b>43,264</b>	<i>West-Vlaanderen.</i>
Alost .....	3,192	1,194	4,386	3,312	973	4,285	Aalst.
Termonde .....	1,473	546	2,019	1,074	357	1,431	Dendermonde.
Gand .....	11,595	2,812	14,407	11,027	2,004	13,031	Gent.
Renaix .....	2,456	732	3,188	2,664	458	3,122	Ronse.
Saint-Nicolas .....	3,866	1,887	5,753	4,817	1,309	6,126	Sint-Niklaas.
<i>Flandre orientale :</i>	<b>22,582</b>	<b>7,171</b>	<b>29,753</b>	<b>22,894</b>	<b>5,101</b>	<b>27,995</b>	<i>Oost-Vlaanderen.</i>
Charleroi .....	10,729	2,566	13,295	4,804	1,956	6,760	Charleroi.
La Louvière .....	7,814	1,962	9,776	3,912	969	4,881	La Louvière.
Mons .....	6,992	1,342	8,334	5,059	1,054	6,113	Bergen.
Tournai .....	7,150	1,451	8,601	7,197	1,269	8,466	Doornik.
<i>Hainaut :</i>	<b>32,685</b>	<b>7,321</b>	<b>40,006</b>	<b>20,972</b>	<b>5,248</b>	<b>26,220</b>	<i>Henegouwen.</i>
Huy .....	6,095	1,188	7,283	3,082	506	3,588	Hoi.
Liège .....	13,472	5,568	19,040	8,223	3,276	11,499	Luik.
Verviers .....	4,775	2,153	6,928	3,577	1,319	4,896	Verviers.
<i>Liège :</i>	<b>24,342</b>	<b>8,909</b>	<b>33,251</b>	<b>14,882</b>	<b>5,101</b>	<b>19,983</b>	<i>Luik.</i>
Hasselt .....	9,518	1,528	11,046	8,854	1,028	9,882	Hasselt.
Tongres .....	1,491	198	1,689	1,494	147	1,641	Tongeren.
<i>Limbourg :</i>	<b>11,009</b>	<b>1,726</b>	<b>12,735</b>	<b>10,348</b>	<b>1,175</b>	<b>11,523</b>	<i>Limburg.</i>
Arlon (Luxembourg) .....	<b>2,762</b>	<b>269</b>	<b>30,31</b>	<b>1,375</b>	<b>92</b>	<b>1,467</b>	<i>Aarlen (Luxembourg).</i>
Namur (Namur) .....	<b>8,099</b>	<b>1,538</b>	<b>9,637</b>	<b>4,471</b>	<b>894</b>	<b>5,365</b>	<i>Namen (Namen).</i>
<i>Total :</i>	<b>219,675</b>	<b>78,410</b>	<b>298,085</b>	<b>178,800</b>	<b>56,182</b>	<b>234,982</b>	<i>Totaal.</i>

## II. Répartition des placements effectués par groupe de professions et par sexe.

## II. Indeling der verwezenlijkte plaatsingen per beroepsgroep en per geslacht.

GROUPES DE PROFESSIONS	Année - 1952 - Jaar		Année - 1953 - Jaar		Année - 1954 - Jaar		Année - 1955 - Jaar		Année - 1956 - Jaar		BEROEPS-GROEPEN
	Hommes	Femmes	Hommes	Femmes	Hommes	Femmes	Hommes	Femmes	Hommes	Femmes	
	Mannen	Vrouwen	Mannen	Vrouwen	Mannen	Vrouwen	Mannen	Vrouwen	Mannen	Vrouwen	
Agriculture ...	26,779	4,741	23,977	3,921	22,818	3,627	20,751	3,318	20,191	2,724	Landbouw.
Forêt, chasse ..	208	10	447	1	340	2	547	—	351	—	Bos, jacht.
Pêche.....	157	—	124	—	84	—	307	—	656	—	Visvangst.
Mines .....	16,557	49	13,248	7	11,696	29	9,009	14	6,791	9	Mijnen.
Pierre .....	747	9	790	3	594	8	626	21	498	9	Steen.
Céramique ....	979	125	687	123	864	146	820	304	939	260	Aardewerk.
Verre .....	540	366	543	392	849	292	857	300	626	243	Glas.
Diamant .....	192	22	297	27	218	17	196	19	89	16	Diamant.
Construction...	22,257	17	25,809	21	23,034	9	24,060	21	18,091	17	Bouw.
Bois .....	9,362	167	9,134	162	8,846	237	9,047	158	8,017	154	Hout.
Métal .....	17,642	1,446	16,658	1,567	16,917	2,047	17,886	1,527	16,220	1,134	Metaal.
Chimie .....	219	162	181	102	260	220	208	142	230	137	Chemie.
Papier .....	320	645	221	573	200	471	138	441	144	298	Papier.
Livre .....	720	350	781	319	785	429	682	379	579	314	Boek.
Textile.....	3,074	5,292	2,677	6,176	2,592	5,695	2,424	5,231	5,064	5,930	Textiel.
Vêtement .....	1,116	10,693	986	9,685	1,001	10,421	877	9,039	698	7,477	Kleding.
Cuir .....	1,587	1,738	1,252	1,386	1,317	1,438	1,116	1,283	908	778	Leder.
Alimentation ..	4,376	1,235	4,153	1,452	4,081	1,471	4,241	1,660	3,925	1,924	Voeding.
Tabac .....	65	200	71	153	64	318	35	134	46	182	Tabak.
Transport ....	3,201	2,667	2,627	2,602	3,089	2,174	3,936	2,466	4,813	2,662	Verkeer.
Hôtels, restaurants .....	10,017	6,598	9,226	5,874	6,974	2,836	8,116	3,672	7,381	3,538	Hotels, spijs-huizen.
Gens de maison	85	2,700	79	2,785	56	2,443	67	2,546	62	2,323	Huispersoneel.
Service personnes et biens .	479	295	482	275	452	354	435	374	451	449	Verzorging.
Employés .....	2,482	2,986	1,896	2,630	2,108	2,652	2,178	3,015	2,073	2,996	Bedienden.
Artistes .....	495	269	483	163	330	116	508	170	374	70	Kunstenaars.
Manceuvres ...	61,579	14,418	62,950	15,778	76,694	21,441	101,231	23,693	79,583	22,538	Ongeschoolden.
<b>Total :</b>	<b>185,235</b>	<b>57,200</b>	<b>179,779</b>	<b>56,177</b>	<b>186,263</b>	<b>58,893</b>	<b>210,298</b>	<b>59,927</b>	<b>178,800</b>	<b>56,182</b>	<b>Totaal.</b>

## Grèves. — Werkstakingen.

## I. Répartition d'après la durée. — I. Indeling naar de duur.

DUREE	1949	1950 (1)	1951	1952	1953	1954	1955	1956	DUUR
<i>Grèves</i>									<i>Werkstakingen.</i>
½ et 1 jour .....	52	35	38	52	55	47	42	68	½ en 1 dag.
De 2 à 5 jours .....	26	34	61	32	34	27	51	47	Van 2 tot 5 dagen.
De 6 à 10 »	6	12	26	13	10	8	18	7	Van 6 tot 10 »
De 11 à 20 »	4	8	19	10	8	11	13	11	Van 11 tot 20 »
De 21 à 30 »	4	23	8	8	3	4	7	8	Van 21 tot 30 »
De 31 à 40 »	1	5	5	1	2	3	5	1	Van 31 tot 40 »
De 41 à 50 »	—	—	4	2	—	3	1	3	Van 41 tot 50 »
De 51 à 60 »	—	2	2	—	—	1	2	1	Van 51 tot 60 »
De 61 à 70 »	—	2	—	—	—	1	2	—	Van 61 tot 70 »
De 71 à 80 »	2	—	—	1	1	—	—	—	Van 71 tot 80 »
De 81 jours et plus ...	4	1	—	3	2	2	2	2	Van 81 dagen en meer.
<i>Total :</i>	<b>99</b>	<b>122</b>	<b>163</b>	<b>122</b>	<b>115</b>	<b>107</b>	<b>143</b>	<b>148</b>	<i>Totaal.</i>

<i>Grévistes</i>	1949	1950 (1)	1951	1952	1953	1954	1955	1956	<i>Werkstakers.</i>
½ et 1 jour .....	29,559	16,538	19,243	178,803	73,606	32,093	23,244	84,653	½ en 1 dag.
De 2 à 5 jours .....	6,665	15,580	82,718	74,161	22,797	8,860	21,934	22,373	Van 2 tot 5 dagen.
De 6 à 10 »	899	2,555	3,898	2,479	8,670	2,760	36,345	665	Van 6 tot 10 »
De 11 à 20 »	707	2,035	4,040	4,037	758	9,279	17,769	20,653	Van 11 tot 20 »
De 21 à 30 »	1,543	92,769	1,978	912	249	1,398	436	1,281	Van 21 tot 30 »
De 31 à 40 »	88	17,194	1,166	1,805	333	734	10,099	5	Van 31 tot 40 »
De 41 à 50 »	—	—	1,092	4,550	—	274	1,000	1,546	Van 41 tot 50 »
De 51 à 60 »	—	1,280	393	—	—	10	394	10	Van 51 tot 60 »
De 61 à 70 »	—	80	—	—	—	1,307	1,041	—	Van 61 tot 70 »
De 71 à 80 »	521	—	—	1,815	30	—	—	—	Van 71 tot 80 »
De 81 jours et plus ...	7,760	49	—	561	488	418	264	2,106	Van 81 dagen en meer.
<i>Total :</i>	<b>47,742</b>	<b>148,080</b>	<b>114,528</b>	<b>269,123</b>	<b>109,931</b>	<b>57,133</b>	<b>112,526</b>	<b>133,292</b>	<i>Totaal.</i>

## II. Répartition par province. — II. Indeling per provincie.

PROVINCIES	1949	1950 (1)	1951	1952	1953	1954	1955	1956	PROVINCIES
<i>Grèves.</i>									<i>Werkstakingen.</i>
Anvers.....	11	17	22	10	8	7	19	15	Antwerpen.
Brabant.....	9	8	12	3	6	8	3	8	Brabant.
Flandre occidentale....	7	9	14	5	2	9	14	8	West-Vlaanderen.
Flandre orientale .....	9	12	18	23	7	8	12	14	Oost-Vlaanderen.
Hainaut .....	29	25	43	46	41	37	43	38	Henegouwen.
Liège .....	31	44	47	32	46	37	40	53	Luik.
Limbourg .....	—	3	3	1	4	—	8	10	Limburg.
Luxembourg.....	2	2	2	1	—	—	—	1	Luxemburg.
Namur.....	1	2	2	1	1	1	4	1	Namen.
<i>Le Royaume :</i>	<b>99</b>	<b>122</b>	<b>163</b>	<b>122</b>	<b>115</b>	<b>107</b>	<b>143</b>	<b>148</b>	<i>Het Rijk.</i>

<i>Grévistes.</i>	1949	1950 (1)	1951	1952	1953	1954	1955	1956	<i>Werkstakers.</i>
Anvers.....	20,373	19,456	4,022	22,531	9,134	2,702	24,317	6,610	Antwerpen.
Brabant.....	2,572	6,712	807	4,814	9,375	1,990	1,935	1,400	Brabant.
Flandre occidentale....	1,436	20,968	886	6,887	118	1,610	1,802	9,559	West-Vlaanderen.
Flandre orientale .....	1,007	67,972	2,361	9,897	932	2,697	8,696	8,520	Oost-Vlaanderen.
Hainaut .....	9,843	11,005	59,177	132,015	38,877	23,893	27,391	48,022	Henegouwen.
Liège .....	12,415	18,911	45,669	85,787	41,875	23,460	20,573	55,966	Luik.
Limbourg .....	—	2,671	1,198	123	9,387	505	26,843	1,758	Limburg.
Luxembourg.....	60	37	81	1,947	—	—	—	121	Luxemburg.
Namur.....	36	348	327	5,122	233	276	969	1,336	Namen.
<i>Le Royaume :</i>	<b>47,742</b>	<b>148,080</b>	<b>114,528</b>	<b>269,123</b>	<b>109,931</b>	<b>57,133</b>	<b>112,526</b>	<b>133,292</b>	<i>Het Rijk.</i>

(1) Non compris les grèves des mois de mars et juillet ayant comme cause la question royale.

(1) De stakingen in de maanden maart en juli ten gevolge van het koningsvraagstuk niet inbegrepen.

MOTIFS	Grèves Werkstakingen	Entreprises atteintes. Betrokken ondernemingen	Ouvriers — Arbeiders			Journées de travail perdues. Verloren werkdagen	BEWEEGREDENIEN
			Occupés dans les entreprises. In de werkzaam in de ondernemingen	grévistes werkstakers	chômeurs forcés gedwongen stakers		
<b>1955</b>							
1. Pour obtenir une augmentation de salaires . . .	32	863	27,075	23,500	294	542,514	1. Om loonsverhoging te bekomen.
2. Pour obtenir l'attribution de primes . . . . .	4	4	689	654	—	3,912	2. Om de toekenning van premieën te bekomen.
3. Pour obtenir des indemnités de déplacement .	1	1	3,022	926	—	6,482	3. Om reiskosten te bekomen.
4. Pour obtenir la réduction de la durée du travail . . . . .	11	64	60,689	41,953	924	318,695	4. Om de vermindering der arbeidsduur te bekomen.
5. Pour obtenir des congés supplémentaires . .	2	2	1,037	1,037	—	11,864	5. Om bijkomend verlof te bekomen.
6. Pour obtenir le retrait des préavis . . . . .	4	4	1,333	1,065	—	3,814	6. Om de intrekking van opzeggingen te bekomen
7. Pour obtenir la réintégration d'ouvriers congédiés . . . . .	3	3	1,120	1,091	—	13,022	7. Om de wederindienstneming van afgedankte arbeiders te bekomen.
8. Pour obtenir le retrait des sanctions infligées à des ouvriers . . . . .	3	3	2,516	1,301	392	6,773	8. Om de afschaffing van sancties, genomen tegen de werklieden te bekomen.
9. Pour obtenir l'application de sanctions vis-à-vis d'un chef . . . . .	4	5	3,661	2,848	121	11,411	9. Om de toepassing van sancties tegen een meestergast te bekomen.
10. Question de travail . . . . .	3	3	879	453	326	18,264	10. Werkgeschild.
11. Organisation du travail . . . . .	3	3	2,385	1,843	16	3,630	11. Werkinrichting.
12. Conditions de travail . . . . .	1	1	46	46	—	966	12. Arbeidsvoorwaarden.
13. En signe de deuil . . . . .	1	1	1,217	507	—	507	13. Ten teken van rouw.
14. Grèves de solidarité . . . . .	7	359	14,122	8,591	253	11,586	14. Solidariteitstakingen.
15. Grèves de protestation de courte durée. Les principales causes de mécontentement étaient :							15. Proteststakingen van korte duur. De voornaamste oorzaken van ontevredenheid waren :
a) une question de salaires . . . . .	19	19	12,579	8,412	954	14,111	a) een loongeschil.
b) une question de travail . . . . .	12	12	5,724	4,194	46	7,617	b) een werkgeschild.
c) une question syndicale . . . . .	3	3	1,522	1,122	—	1,578	c) een syndicale kwestie.
d) l'organisation du travail . . . . .	8	8	3,325	2,321	76	2,763	d) de werkinrichting.
e) les conditions de travail . . . . .	4	4	2,751	1,955	—	4,085	e) de arbeidsvoorwaarden.
f) les règlements d'atelier . . . . .	2	2	1,809	1,179	150	1,329	f) de werkplaatsreglementen.
g) le renvoi d'ouvriers . . . . .	4	4	4,484	1,162	1,412	4,375	g) de afdanking van arbeiders.
h) l'embauche d'ouvriers . . . . .	2	2	711	353	6	588	h) de aanwerving van arbeiders.
i) les amendes ou punitions infligées à des ouvriers . . . . .	1	1	400	262	—	262	i) de aan arbeiders opgelegde boeten of straffen.
j) les conflits entre ouvriers et chefs . . . . .	7	7	6,247	3,663	813	6,735	j) geschil tussen arbeiders en meestergast.
k) une décision médicale . . . . .	1	1	543	427	—	427	k) een medische beslissing.
l) le retard de l'application de la réduction de la durée du travail . . . . .	1	3	2,452	1,661	269	4,459	l) de vertraging bij de toepassing van de vermindering der arbeidsduur.
<b>Total :</b>	<b>143</b>	<b>1,382</b>	<b>162,338</b>	<b>112,526</b>	<b>6,052</b>	<b>1,001,769</b>	<b>Total.</b>
<b>1956</b>							
1. Obtenir une augmentation de salaires . . . . .	25	223	72,311	24,668	38,658	690,529	1. Om loonsverhoging te bekomen.
2. Obtenir une augmentation des primes . . . . .	5	8	3,934	3,486	172	31,781	2. Om een premieverhoging te bekomen.
3. Obtenir la réduction de la durée du travail .	12	16	2,909	2,322	289	24,468	3. Om de vermindering der arbeidsduur te bekomen.
4. Obtenir la réintégration d'ouvriers congédiés	3	3	517	507	—	59,606	4. Om de wederindienstneming van afgedankte arbeiders te bekomen.
5. Obtenir le retrait des sanctions . . . . .	1	1	870	617	160	3,137	5. Om de afschaffing van sancties.
6. Question de travail . . . . .	1	1	620	389	—	1,201	6. Werkgeschild.
7. Organisation du travail . . . . .	2	2	3,200	2,188	—	9,021	7. Werkinrichting.
8. Conditions de travail . . . . .	1	1	1,884	1,415	—	6,391	8. Arbeidsvoorwaarden.
9. Règlements d'atelier . . . . .	1	1	214	121	14	3,375	9. Werkplaatsreglementen.
10. Libre bénéfice des congés compensatoires . .	17	91	67,623	50,681	920	51,601	10. Vrije bes hikkig over de compensatieverlofdagen.
11. En signe de deuil . . . . .	1	2	1,727	1,278	—	1,278	11. Ten teken van rouw.
12. Grèves de protestation de courte durée. Les principales causes de mécontentement étaient :							12. Proteststakingen van korte duur. De voornaamste oorzaken van ontevredenheid waren :
a) une question de salaires . . . . .	26	28	14,045	7,323	117	9,603	a) een loongeschil.
b) une question syndicale . . . . .	5	7	5,741	2,376	1,759	4,990	b) een syndikale kwestie.
c) une question de travail . . . . .	5	7	3,351	2,085	87	2,172	c) een werkgeschild.
d) l'organisation du travail . . . . .	9	9	6,265	2,974	56	5,763	d) de werkinrichting.
e) les conditions de travail . . . . .	5	5	1,733	1,000	15	1,040	e) de arbeidsvoorwaarden.
f) les règlements d'atelier . . . . .	2	3	1,560	1,135	16	1,454	f) de werkplaatsreglementen.
g) le renvoi d'ouvriers . . . . .	3	3	1,176	504	—	562	g) de afdanking van arbeiders.
h) les amendes ou punitions infligées aux ouvriers . . . . .	7	7	5,888	3,797	66	5,987	h) de aan arbeiders opgelegde boeten of straffen.
i) les conflits entre ouvriers et chefs . . . . .	2	2	659	592	14	1,044	i) de geschillen tussen arbeiders en meestergast.
j) les modalités d'application de la réduction de la durée du travail . . . . .	3	3	1,650	1,198	—	3,700	j) de toepassingsmodaliteiten van de vermindering der arbeidsduur.
k) les décisions du service médical . . . . .	3	3	2,712	1,944	—	1,944	k) de beslissingen van de medische dienst.
l) les retenues sur le pécule de vacances . . .	5	16	11,085	9,450	—	9,450	l) de afhoudingen op het verlofgeld.
m) la fermeture d'un puits de charbonnage .	1	13	8,938	6,524	314	13,164	m) de sluiting van een steenkoolput.
n) l'attitude du corps médical envers le F.N.A.M.I. . . . .	3	9	6,143	4,718	191	4,909	n) de houding van het geneesherenkorps t.o.v. R.V.Z.I.
<b>Total :</b>	<b>148</b>	<b>464</b>	<b>226,345</b>	<b>133,292</b>	<b>42,848</b>	<b>948,170</b>	<b>Total.</b>

## IV. Répartition par industrie. — IV. Indeling naar nijverheid.

INDUSTRIES	Grèves Werk- stakingen	Entre- prises atteintes Betrokken onder- nemingen	Ouvriers — Arbeiders			Journées de travail perdues Verloren werk- dagen	NIJVERHEID
			occupés dans les entre- prises werkzaam in de onder- nemingen	grévistés werk- stakers	chômeurs forcés ge- dwongen stakers		
<b>1955</b>							
Mines .....	64	95	99,900	66,645	4,136	192,584	Mijnen.
Carrières .....	1	2	638	25	96	3,542	Groeven.
Fabrications métalliques .....	41	62	18,786	10,382	1,364	153,859	{ Metalen.
Sidérurgie .....							{ IJzer.
Briques, céramiques, chaux, ciment .....	2	2	298	280	—	12,070	Baksteen, aardewerk.
Verre .....	—	—	—	—	—	—	Glas.
Produits chimiques .....	4	14	6,999	6,992	7	166,443	Scheikunde.
Alimentation .....	—	—	—	—	—	—	Voedingswaren.
Textile .....	13	757	7,971	6,648	428	158,698	{ Textiel.
Vêtement .....							{ Kleding.
Construction .....	—	—	—	—	—	—	Bouwbedrijf.
Bois et ameublement .....	4	4	322	222	14	3,912	Hout en stoffering.
Cuir et peaux .....	2	2	123	80	—	167	Huiden en leder.
Tabac .....	—	—	—	—	—	—	Tabak.
Livre .....	2	4	1,172	799	—	3,010	Boekbedrijf.
Papier .....	1	1	130	130	—	762	Papier.
Gaz et électricité .....	—	—	—	—	—	—	Gas en electriciteit.
Transport .....	1	1	15,500	14,000	—	266,000	Vervoer.
Art et précision .....	—	—	—	—	—	—	Kunst en nauwkeurighedsbedrijven.
Commerce .....	1	1	55	45	—	45	Handel.
Agriculture, forêt, chasse, pêche .....	3	20	236	159	7	2,495	Landbouw.
Diamant .....	2	415	10,000	6,000	—	38,000	Diamant.
Métaux non-ferreux .....	—	—	—	—	—	—	Non ferro metalen.
Autres et mal désignées .....	2	2	208	119	—	182	Andere en slecht aangeduide.
<i>Total :</i>	<b>143</b>	<b>1,382</b>	<b>162,338</b>	<b>112,526</b>	<b>6,052</b>	<b>1,001,769</b>	<i>Totaal.</i>
<b>1956</b>							
Mines .....	85	252	187,387	108,819	40,395	271,190	Mijnen.
Carrières .....	1	1	60	60	—	360	Groeven.
Fabrications métalliques .....	28	154	33,052	27,079	2,170	442,664	{ Metalen.
Sidérurgie .....							{ IJzer.
Briques, céramiques, chaux, ciment .....	2	25	1,809	1,757	23	155,140	Baksteen, aardewerk.
Verre .....	—	—	—	—	—	—	Glas.
Produits chimiques .....	1	1	98	98	—	588	Scheikunde.
Alimentation .....	3	3	351	337	5	1,806	Voedingswaren.
Textile .....	11	11	1,215	784	204	69,763	{ Textiel.
Vêtement .....							{ Kleding.
Construction .....	2	2	181	114	—	3,005	Bouwbedrijf.
Bois et ameublement .....	1	1	53	53	—	159	Hout en stoffering.
Cuir et peaux .....	3	3	147	33	36	897	Huiden en leder.
Tabac .....	—	—	—	—	—	—	Tabak.
Livre .....	—	—	—	—	—	—	Boekbedrijf.
Papier .....	2	2	608	375	14	1,642	Papier.
Gaz et électricité .....	1	1	405	269	—	450	Gas en electriciteit.
Transport .....	3	3	585	425	—	453	Vervoer.
Art et précision .....	—	—	—	—	—	—	Kunst en nauwkeurighedsbedrijven.
Commerce .....	3	3	211	50	—	157	Handel.
Agriculture, forêt, chasse, pêche .....	—	—	—	—	—	—	Landbouw.
Diamant .....	—	—	—	—	—	—	Diamant.
Métaux non-ferreux .....	—	—	—	—	—	—	Non ferro metalen.
Autres et mal désignées .....	2	2	53	39	1	396	Andere en slecht aangeduide.
<i>Total :</i>	<b>148</b>	<b>484</b>	<b>226,345</b>	<b>133,232</b>	<b>42,848</b>	<b>948,170</b>	<i>Totaal.</i>



## V. Résultats des grèves. — V. Uitslag van de werkstakingen.

RESULTATS	Grèves  Werk- stakingen	Entre- prises atteintes  Betrokken onder- nemingen	Ouvriers — Arbeiders			Journées de travail perdues  Verloren werk- dagen	UITSLAGEN
			occupés dans les entre- prises  werkzaam in de onder- nemingen	grévistés  werk- stakers	chômeurs forcés  ge- dwongen stakers		
<b>1955</b>							
Echec pour les ouvriers .....	52	56	34,552	22,599	2,478	88,381	Mislukking voor de werklieden.
Succès pour les ouvriers .....	56	889	21,826	16,584	1,858	233,982	Welslagen voor de werklieden.
Transaction .....	27	77	90,621	64,295	1,973	667,313	Vergelijk.
Grèves reprises au tableau III sous les rubriques n° 13 et 14 .....	8	360	15,339	9,098	253	12,093	Stakingen vermeld in Tabel III onder de rubrieken n° 13 en 14.
<i>Total :</i>	<b>143</b>	<b>1,382</b>	<b>162,338</b>	<b>112,526</b>	<b>6,052</b>	<b>1,001,789</b>	<i>Totaal.</i>
<b>1956</b>							
Echec pour les ouvriers .....	69	105	69,843	45,165	3,345	148,424	Mislukking voor de werklieden.
Succès pour les ouvriers .....	36	215	72,203	25,503	38,317	626,996	Welslagen voor de werklieden.
Transaction .....	25	51	14,949	10,665	266	119,871	Vergelijk.
Grèves reprises au tableau III sous les rubriques n° 10 et 11 .....	18	93	69,350	51,959	920	52,879	Stakingen vermeld in Tabel III onder de rubrieken n° 10 en 11.
<i>Total :</i>	<b>148</b>	<b>464</b>	<b>226,345</b>	<b>133,292</b>	<b>42,848</b>	<b>948,170</b>	<i>Totaal.</i>

**Unions professionnelles reconnues existantes au 31 décembre 1955.**

(Source : Ministère du Travail et de la Prévoyance sociale).

**Erkende beroepsverenigingen bestaande op 31 december 1955.**

(Bron : Ministerie van Arbeid en Sociale Voorzorg)

SPÉCIFICATIONS	OPSOMMING							Le Royaume Het Rijk	
	Anvers Antwerpen	Brabant	Flandre occidentale West-Vlaanderen	Flandre orientale Oost-Vlaanderen	Hainaut Henegouwen	Liège Luik	Limbourg Limburg		Luxembourg Luxemburg
<b>Unions</b>									
<b>industrielles :</b>									
patrons . . . . .	119	128	88	113	49	28	34	7	14
ouvriers . . . . .	3	6	5	5	1	3	—	—	—
patrons et ouvriers	1	11	—	2	—	2	—	—	1
des professions libérales	28	113	29	21	28	20	5	2	8
des commerçants . . . . .	107	145	81	88	59	54	28	10	21
agricoles :									
à but général . . . . .	—	19	22	6	5	8	1	52	21
de laiterie . . . . .	—	1	—	—	—	—	—	—	—
d'élevage . . . . .	1	10	13	23	5	1	5	3	2
avicoles . . . . .	—	—	—	—	—	—	—	3	3
apicoles . . . . .	12	24	3	11	37	7	11	8	28
viticoles . . . . .	—	2	—	—	—	—	—	—	—
horticoles . . . . .	1	6	5	3	3	3	—	—	4
diverses . . . . .	14	40	5	6	7	9	1	7	1
<b>Total :</b>	<b>286</b>	<b>505</b>	<b>251</b>	<b>278</b>	<b>194</b>	<b>135</b>	<b>85</b>	<b>92</b>	<b>100</b>
<b>Fédérations d'unions :</b>									
Agriculteurs . . . . .	1	2	1	4	2	—	1	—	1
Patrons . . . . .	—	8	2	2	1	—	—	—	—
Professions libérales	1	7	—	—	—	—	—	—	—
Commerçants . . . . .	1	13	—	1	—	—	—	—	—
Ouvriers . . . . .	—	—	—	—	—	—	—	—	—
Diverses . . . . .	—	2	—	—	—	—	—	—	—
<b>Total :</b>	<b>3</b>	<b>32</b>	<b>3</b>	<b>7</b>	<b>3</b>	<b>—</b>	<b>1</b>	<b>—</b>	<b>1</b>
<b>Total des unions et fédérations . . . . .</b>	<b>289</b>	<b>537</b>	<b>254</b>	<b>285</b>	<b>197</b>	<b>135</b>	<b>86</b>	<b>92</b>	<b>101</b>
1939 . . . . .	181	403	252	274	167	149	61	147	254
1940 . . . . .	191	421	253	269	170	146	62	142	251
1941 . . . . .	206	451	259	269	176	155	68	138	252
1942 . . . . .	205	458	253	261	176	156	71	125	244
1943 . . . . .	209	470	257	264	186	159	73	110	168
1944 . . . . .	211	473	258	255	186	159	72	106	159
1945 . . . . .	217	514	270	270	196	165	73	106	162
1946 . . . . .	221	530	287	277	201	174	75	107	165
1947 . . . . .	219	528	290	272	210	165	75	105	163
1948 . . . . .	216	532	288	268	210	163	76	105	160
1949 . . . . .	221	530	291	258	208	164	71	102	155
1950 . . . . .	296	529	288	308	209	160	82	102	138
1951 . . . . .	285	515	289	298	200	157	86	101	120
1952 . . . . .	282	514	275	296	199	143	80	89	108
1953 . . . . .	285	525	252	285	202	135	82	89	103
1954 . . . . .	285	535	258	288	197	134	87	91	102
<b>Total der bonden en verenigingen.</b>	<b>1,939</b>	<b>1,888</b>	<b>1,905</b>	<b>1,974</b>	<b>1,976</b>	<b>1,976</b>	<b>1,976</b>	<b>1,976</b>	<b>1,976</b>
<b>Total des unions et fédérations . . . . .</b>	<b>1,939</b>	<b>1,888</b>	<b>1,905</b>	<b>1,974</b>	<b>1,976</b>	<b>1,976</b>	<b>1,976</b>	<b>1,976</b>	<b>1,976</b>
1939 . . . . .	1,888	1,888	1,888	1,888	1,888	1,888	1,888	1,888	1,888
1940 . . . . .	1,905	1,905	1,905	1,905	1,905	1,905	1,905	1,905	1,905
1941 . . . . .	1,974	1,974	1,974	1,974	1,974	1,974	1,974	1,974	1,974
1942 . . . . .	1,949	1,949	1,949	1,949	1,949	1,949	1,949	1,949	1,949
1943 . . . . .	1,896	1,896	1,896	1,896	1,896	1,896	1,896	1,896	1,896
1944 . . . . .	1,879	1,879	1,879	1,879	1,879	1,879	1,879	1,879	1,879
1945 . . . . .	1,973	1,973	1,973	1,973	1,973	1,973	1,973	1,973	1,973
1946 . . . . .	2,037	2,037	2,037	2,037	2,037	2,037	2,037	2,037	2,037
1947 . . . . .	2,027	2,027	2,027	2,027	2,027	2,027	2,027	2,027	2,027
1948 . . . . .	2,018	2,018	2,018	2,018	2,018	2,018	2,018	2,018	2,018
1949 . . . . .	2,000	2,000	2,000	2,000	2,000	2,000	2,000	2,000	2,000
1950 . . . . .	2,112	2,112	2,112	2,112	2,112	2,112	2,112	2,112	2,112
1951 . . . . .	2,051	2,051	2,051	2,051	2,051	2,051	2,051	2,051	2,051
1952 . . . . .	1,993	1,993	1,993	1,993	1,993	1,993	1,993	1,993	1,993
1953 . . . . .	1,958	1,958	1,958	1,958	1,958	1,958	1,958	1,958	1,958
1954 . . . . .	1,977	1,977	1,977	1,977	1,977	1,977	1,977	1,977	1,977

**Vakverenigingen :**  
 nijverheid :  
 patrons.  
 werkliden.  
 patrons en werkliden.  
 bedienden.  
 der vrije beroepen.  
 der handelaars.  
 landbouw :  
 algemene doeleinden.  
 melk- en zuivelproducten.  
 veeteelt.  
 pluimveeteelt.  
 bijenteelt.  
 wijnbouw.  
 tuinbouw.  
 diverse.

**Bonden van verenigingen :**  
 Landbouwers.  
 Patrons.  
 Vrije beroepen.  
 Handelaars.  
 Werkliden.  
 Diverse.

Totaal aantal bonden en verenigingen op 31 december.

**Revenu national**  
**Nationaal inkomen**



## Revenu National. — Nationaal Inkomen.

Répartition du revenu national (en milliards de F.) <sup>(1)</sup>  
De verdeling van het nationaal inkomen (in milliarden F.) <sup>(1)</sup>

SPÉCIFICATION	1951	1952	1953	1954	1955	1956	OMSCHRIJVING
<b>1. Rémunération des salariés et appointés (avant taxation) :</b>							<b>1. Bezoldiging van de loon- en weddetrekkenden (vóór taxatie):</b>
a) Salaires et traitements . . . .	139,39	144,87	146,91	151,94	160,61	173,63	a) Lonen en wedden.
b) Rémunération des forces armées . . . . .	6,59	8,08	8,70	9,04	9,31	9,92	b) Bezoldiging van de gewapende macht.
c) Contribution des employeurs à la sécurité sociale . . . . .	18,29	20,89	21,38	22,05	24,20	26,22	c) Werkgeversbijdrage voor de maatschappelijke zekerheid.
<i>Total :</i>	<b>164,27</b>	<b>173,84</b>	<b>176,99</b>	<b>183,03</b>	<b>194,12</b>	<b>209,77</b>	<i>Totaal :</i>
<b>2. Revenu des travailleurs indépendants (avant taxation)</b>							<b>2. Inkomen der zelfstandige arbeiders (vóór taxatie) :</b>
a) Agriculture, horticulture et sylviculture . . . . .	21,58	20,45	22,09	21,42	21,61	20,82	a) Land-, tuin- en bosbouw.
b) Professions libérales . . . . .	7,74	8,15	8,22	8,76	9,36	9,81	b) Vrije beroepen.
c) Commerce et artisanat . . . . .	65,60	66,00	69,50	72,00	74,50	80,00	c) Handel en ambachtswezen.
<i>Total :</i>	<b>94,92</b>	<b>94,60</b>	<b>99,81</b>	<b>102,18</b>	<b>105,47</b>	<b>110,63</b>	<i>Totaal :</i>
<b>3. Revenu de l'entreprise résultant de l'activité exercée par des sociétés de personnes : (après taxation) . . . . .</b>	<b>5,26</b>	<b>5,00</b>	<b>5,00</b>	<b>5,31</b>	<b>5,84</b>	<b>6,70</b>	<b>3. Ondernemersinkomen ontstaan uit de activiteit der personenvennootschappen (na taxatie).</b>
<b>4. Intérêts, loyers et dividendes versés aux particuliers et institutions privées sans but lucratif (avant taxation) :</b>							<b>4. Interest, huur en dividenden uitgekeerd aan particulieren en private verenigingen zonder winst-oogmerk (vóór taxatie) :</b>
a) Intérêts . . . . .	7,79	8,49	9,45	10,63	11,77	12,60	a) Interest.
b) Loyers . . . . .	18,00	19,20	23,90	26,90	28,00	30,10	b) Huur.
c) Dividendes et tantièmes . . . . .	8,59	9,22	8,72	8,97	10,38	11,86	c) Dividenden en tantièmes.
<i>Total :</i>	<b>34,38</b>	<b>36,91</b>	<b>42,07</b>	<b>46,50</b>	<b>50,15</b>	<b>54,56</b>	<i>Totaal :</i>
<b>5. Libéralités des sociétés . . . . .</b>	<b>0,40</b>	<b>0,36</b>	<b>0,34</b>	<b>0,39</b>	<b>0,50</b>	<b>0,60</b>	<b>5. Giften der vennootschappen.</b>
<b>6. Revenus non distribués des sociétés par actions (après taxation) . . . . .</b>	<b>9,81</b>	<b>6,56</b>	<b>6,24</b>	<b>8,82</b>	<b>11,39</b>	<b>13,97</b>	<b>6. Niet uitgekeerde winst der vennootschappen op aandelen (na taxatie).</b>
<b>7. Impôts directs des sociétés, quelle que soit leur forme juridique</b>	<b>8,22</b>	<b>9,21</b>	<b>7,33</b>	<b>6,93</b>	<b>6,73</b>	<b>8,00</b>	<b>7. Directe belastingen der vennootschappen van alle juridische vormen.</b>
<b>8. Revenus de la propriété et de l'entreprise échéant à l'Etat . . . . .</b>	<b>0,91</b>	<b>1,47</b>	<b>1,89</b>	<b>1,34</b>	<b>1,14</b>	<b>1,07</b>	<b>8. Inkomen uit vermogen en ondernemersinkomen toevloeiend aan de overheid.</b>
<b>9. Revenus non distribués des entreprises publiques autonomes . . . . .</b>	<b>0,51</b>	<b>0,29</b>	<b>0,52</b>	<b>0,72</b>	<b>0,97</b>	<b>0,82</b>	<b>9. Niet uitgekeerde winst der autonome openbare instellingen.</b>
<b>10. Moins : intérêt de la dette publique . . . . .</b>	<b>— 7,30</b>	<b>— 7,65</b>	<b>— 8,22</b>	<b>— 8,98</b>	<b>— 10,09</b>	<b>— 10,62</b>	<b>10. Minus : interest der overheidsschuld.</b>
<i>Revenu national net au coût des facteurs : . . . . .</i>	<b>311,38</b>	<b>320,59</b>	<b>331,97</b>	<b>346,24</b>	<b>366,22</b>	<b>395,50</b>	<i>Netto nationaal inkomen tegen factorkosten :</i>

(1) Les résultats ont été obtenus en appliquant la méthode décrite dans le « Bulletin de Statistique », n° 3, de 1956. Le revenu national ainsi calculé est donc conforme aux normes admises par la Commission du Revenu national. Pour passer de cette notion à celle qui est défini par l'O.E.C.E., il convient d'ajouter les deux premiers postes ci-après indiqués au montant établi, et d'en soustraire les deux derniers postes.

(1) De resultaten zijn bekomen volgens de methode uiteengezet in het « Statistisch Bulletin », n° 3, 1956. De inhoud van het aldus berekende nationaal inkomen weerspiegelt de opvatting van de Commissie van het Nationaal Inkomen. Om van dit inkomen over te gaan naar het begrip aanbevolen door de Europese Organisatie voor Economische Samenwerking dienen de eerste twee der hierna vermelde posten bij eerstgenoemd inkomen geteld, terwijl de laatste twee dienen afgetrokken.

<b>1. Frais de transport et cotisations syndicales . . . . .</b>	<b>3,38</b>	<b>3,52</b>	<b>3,69</b>	<b>3,76</b>	<b>3,89</b>	<b>4,11</b>	<b>1. Vervoerkosten en syndikale bijdragen.</b>
<b>2. Intérêts imputés pour services gratuits d'organismes financiers</b>	<b>2,02</b>	<b>2,25</b>	<b>2,27</b>	<b>2,30</b>	<b>2,35</b>	<b>2,50</b>	<b>2. Toegerekende interesten voor kosteloze diensten van financiële instellingen.</b>
<b>3. Impôt foncier et contribution nationale de crise sur les propriétés bâties appartenant aux particuliers. . . . .</b>	<b>— 2,26</b>	<b>— 2,35</b>	<b>— 2,50</b>	<b>— 2,64</b>	<b>— 2,84</b>	<b>— 3,08</b>	<b>3. Grondbelasting en nationale crisisbelasting op gebouwde eigendommen toebehorend aan particulieren.</b>
<b>4. Impôt foncier et contribution nationale de crise sur les bâtiments d'exploitation des sociétés . . . . .</b>	<b>— 0,51</b>	<b>— 0,53</b>	<b>— 0,57</b>	<b>— 0,60</b>	<b>— 0,64</b>	<b>— 0,71</b>	<b>4. Grondbelasting en nationale crisisbelasting op bedrijfsgebouwen van vennootschappen.</b>

Rémunération des salaires (en millions de F.).  
Het inkomen uit bezoldigde arbeid (in millioenen F.).

SPÉCIFICATION	1951	1952	1953	1954	1955	1956	OMSCHRIJVING
<b>Rémunération des travailleurs assujettis à la sécurité sociale proprement dite ou à certaines dispositions spéciales.</b> <i>Travailleurs assujettis à la sécurité sociale proprement dite. . .</i> Données de l'O.N.S.S. et du F.N.R.O.M.							<b>Wedden en lonen der werknemers onderworpen aan alle of sommige bepalingen nopens de maatschappelijke zekerheid.</b> <i>Werknemers onderworpen aan de eigenlijke maatsch. zekerheid.</i> Cijfers ontleend aan de R.M.Z. en het N.P.M. :
Ouvriers .....	66,898	67,669	67,612	69,360	73,400	79,100	Werklieden.
Employés .....	30,876	32,909	33,846	34,937	36,880	40,200	Bedienden.
Données de l'O.S.S.M.M. ....	176	194	191	231	244	263	Cijfers ontleend aan de D.M.V. Z.K.
Corrections et compléments ...	8,642	8,362	8,007	8,529	9,260	10,264	Correcties en aanvullingen
<b>Total :</b>	<b>106,592</b>	<b>109,134</b>	<b>109,656</b>	<b>113,057</b>	<b>119,784</b>	<b>129,827</b>	<b>Totaal :</b>
<i>Travailleurs assujettis à certaines dispositions spéciales . . .</i>	<b>6,363</b>	<b>6,982</b>	<b>7,137</b>	<b>7,551</b>	<b>7,971</b>	<b>8,646</b>	<i>Werknemers onderworpen aan sommige bepalingen nopens de maatschappelijke zekerheid.</i>
<b>Contribution des employeurs à la sécurité sociale des travailleurs assujettis à la sécurité sociale proprement dite ou à certaines dispositions spéciales.</b> Données de l'O.N.S.S., du F.N.R.O.M. et de l'O.S.S.M.M. . . .	15,396	17,157	17,433	17,947	19,663	21,267	<b>Werkgeversbijdrage voor de maatschappelijke zekerheid der werknemers onderworpen aan alle of sommige bepalingen nopens de maatschappelijke zekerheid.</b> Cijfers ontleend aan de R.M.Z., N.P.M. en D.M.V.Z.K.
Dispositions spéciales en matière de vacances annuelles, allocations familiales et sécurité d'existence .....	449	433	412	412	434	449	Speciale schikkingen inzake jaarlijks verlof, gezinsvergoedingen en bestaanszekerheid.
Ouvriers frontaliers et ouvriers saisonniers travaillant à l'étranger .....	443	601	609	649	693	780	Grensarbeiders en seizoenarbeiders die naar het buitenland gaan werken.
Primes d'assurance ou indemnités d'assurance accidents du travail et maladies professionnelles .....	2,001	2,701	2,924	3,044	3,408	3,725	Verzekeringspremies of vergoedingen inzake verzekering tegen arbeidsongevallen en beroepsziekten.
<b>Total :</b>	<b>18,289</b>	<b>20,892</b>	<b>21,378</b>	<b>22,052</b>	<b>24,198</b>	<b>26,221</b>	<b>Totaal :</b>
<b>Rémunération des travailleurs non assujettis à la sécurité sociale.</b> Personnel définitif et stagiaire de l'Etat : .....	5,036	5,710	6,060	6,318	6,787	7,358	<b>Wedden en lonen der werknemers niet onderworpen aan de wetgeving inzake maatschappelijke zekerheid.</b> Vast en stagedoend rijkspersoneel :
Forces armées .....	5,687	7,041	7,713	8,065	8,183	8,673	Gewapende macht.
Intervention de l'Etat dans les traitements du personnel de l'enseignement libre, communal et provincial et des ministres du culte .....	4,889	5,368	5,680	6,056	6,248	6,324	Staatstussenkomst in de wedden van het onderwijzend personeel van het vrij, gemeentelijk en provinciaal onderwijs en van de bedienaars van de eredienst
Personnel définitif et stagiaire des communes et des provinces	4,782	5,458	6,007	6,446	6,494	7,046	Vast en stagedoend personeel van gemeenten en provincien.
Personnel définitif et stagiaire de certaines entreprises publiques : S.N.C.B., R.T.T., Adm. des postes, Régie des voies riennes .....	8,529	8,676	8,746	8,648	8,898	9,364	Vast en stagedoend personeel van sommige openbare bedrijven : N.M.B.S., R.T.T., Posterijen en Regie der Luchtwegen.
<b>Total :</b>	<b>28,923</b>	<b>32,253</b>	<b>34,206</b>	<b>35,533</b>	<b>36,610</b>	<b>38,765</b>	<b>Totaal.</b>

**Rémunération des salaires (en millions de F.) (suite).**  
**Het inkomen uit bezoldigde arbeid (in millioenen F.) (vervolg).**

SPÉCIFICATION	1951	1952	1953	1954	1955	1956	OMSCHRIJVING
<b>Charges patronales pour le personnel non assujetti à la sécurité sociale.</b>							<b>Werkgeverslasten voor het personeel niet onderworpen aan de wetgeving inzake maatschappelijke zekerheid.</b>
Personnel définitif et stagiaire de l'Etat .....	805	870	866	813	870	1,143	Vast en stagedoend rijkspersoneel.
Forces armées .....	901	1,041	983	973	1,128	1,243	Gewapende macht.
Personnel de l'enseignement libre, communal et provincial et ministres du culte (pensions à charge de l'Etat) .....	827	869	952	948	1,172	1,318	Onderwijzend personeel van het vrij, gemeentelijk en provinciaal onderwijs en de bedienaars van de eredienst (pensioenen ten laste van de Staat).
Personnel définitif et stagiaire des communes et des provinces	1,057	1,357	1,383	1,484	1,495	1,622	Vast en stagedoend personeel van gemeenten en provinciën.
Personnel définitif et stagiaire de certaines entreprises publiques : S.N.C.B., R.T.T., Admin. des Postes, Régie des Voies aériennes .....	3,892	3,958	4,112	4,386	4,786	5,094	Vast en stagedoend personeel van sommige openbare bedrijven : N.M.B.S., R.T.T., Posterijen en Regie der Luchtwegen.
<i>Total :</i>	<b>7,482</b>	<b>8,095</b>	<b>8,296</b>	<b>8,604</b>	<b>9,451</b>	<b>10,420</b>	<i>Totaal.</i>
<b>Rémunération totale des salariés.</b>							<b>Totale bezoldiging van de loon- en weddetrekkenden.</b>
<i>Salaires et traitements :</i>							<i>Lonen en wedden.</i>
Travailleurs assujettis à la sécurité sociale .....	106,592	109,134	109,656	113,057	119,784	129,827	Werknemers onderworpen aan de maatschappelijke zekerheid.
Travailleurs assujettis à certaines dispositions spéciales ...	6,363	6,982	7,137	7,551	7,971	8,646	Werknemers onderworpen aan sommige bepalingen van de maatschappelijke zekerheid.
Travailleurs non assujettis à la sécurité sociale (y compris les charges patronales, forces armées exclues) .....	29,817	32,266	33,806	35,099	36,750	39,269	Werknemers niet onderworpen aan de maatsch. zek. (incl. werkgeverslasten, excl. gewapende macht).
Moins : Frais de déplacement et cotisations syndicales .....	— 3,380	— 3,515	— 3,687	— 3,763	— 3,892	— 4,108	Minus : Verplaatsingskosten en syndikale bijdragen.
<i>Total :</i>	<b>139,392</b>	<b>144,867</b>	<b>146,912</b>	<b>151,944</b>	<b>160,613</b>	<b>173,634</b>	<i>Totaal.</i>
<i>Rémunération des forces armées (y compris les charges patronales) ..</i>	6,588	8,082	8,696	9,038	9,311	9,916	<i>Bezoldiging van de gewapende macht (incl. werkgeverslasten).</i>
<i>Contribution des employeurs à la sécurité sociale .....</i>	18,289	20,892	21,378	22,052	24,198	26,221	<i>Werkgeversbijdrage voor maatschappelijke zekerheid.</i>
<i>Total général :</i>	<b>164,269</b>	<b>173,841</b>	<b>176,986</b>	<b>183,034</b>	<b>194,122</b>	<b>209,771</b>	<i>Algemeen totaal :</i>

Revenu des travailleurs indépendants (en millions de F.).  
Het inkomen der zelfstandigen (in millioenen F.)

SPÉCIFICATION	1951	1952	1953	1954	1955	1956	OMSCHRIJVING
<b>Agriculture, horticulture et sylviculture</b>							<b>Land-, tuin- en bosbouw.</b>
<i>Valeur brute de la production agricole et horticole :</i>							<i>Bruto waarde der land- en tuinbouwproductie.</i>
Production laitière .....	9,404	10,407	11,027	10,835	11,075	10,982	Zuivelproducten.
Bovidés (viande) .....	6,026	6,472	6,558	6,903	7,344	7,730	Runderen (vlees).
Porcs (viande) .....	6,764	6,026	5,890	6,633	5,578	5,913	Varkens (vlees).
Oeufs .....	4,684	5,197	4,915	5,068	4,800	4,752	Eieren.
Autres produits animaux .....	1,125	1,142	1,038	1,093	950	1,114	Andere diertl. voortbrengselen.
Variations du cheptel .....	+ 762	- 178	+ 430	+ 306	- 59	+ 48	Verandering in de veestapel.
<b>Total des produits animaux :</b>	<b>28,765</b>	<b>29,066</b>	<b>29,858</b>	<b>30,838</b>	<b>29,688</b>	<b>30,539</b>	<b>Totaal dierlijke voortbrengselen.</b>
Froment .....	1,665	2,084	2,200	2,275	3,079	2,670	Tarwe.
Betteraves sucrières .....	1,509	1,665	1,619	1,511	1,709	1,567	Suikerbieten.
Pommes de terre .....	1,894	2,044	2,268	1,509	1,672	2,174	Aardappelen.
Autres produits végétaux agric.	3,423	3,169	2,468	2,697	2,677	2,408	Andere plantaardige landbouwvoortbrengselen.
<b>Total des produits végétaux :</b>	<b>8,491</b>	<b>8,962</b>	<b>8,555</b>	<b>7,992</b>	<b>9,137</b>	<b>8,819</b>	<b>Totaal plantaardige voortbrengselen</b>
Cultures maraîchères .....	3,384	4,013	4,225	4,620	4,806	5,575	Groententeelt.
Fructiculture .....	2,261	1,961	2,105	1,859	2,423	2,426	Fruitteelt.
Autres produits horticoles .....	834	870	902	993	1,089	1,179	Andere tuinbouwproducten.
<b>Total de la production horticole :</b>	<b>6,479</b>	<b>6,844</b>	<b>7,232</b>	<b>7,472</b>	<b>8,318</b>	<b>9,180</b>	<b>Totaal tuinbouwproductie.</b>
<b>Total :</b>	<b>43,735</b>	<b>44,872</b>	<b>45,645</b>	<b>46,302</b>	<b>47,143</b>	<b>48,538</b>	<b>Totaal.</b>
<i>Charges d'exploitation des entreprises agricoles et horticoles :</i>							<i>Bedrijfsbelasting der land- en tuinbouwbedrijven :</i>
Fermages .....	4,157	4,487	4,802	4,876	4,906	5,012	Pachten.
Salaires et charges sociales .....	2,421	2,544	2,608	2,640	2,773	2,873	Lonen en sociale lasten.
Engrais .....	2,964	3,148	3,031	3,286	3,222	3,167	Meststoffen.
Aliments pour bétail .....	6,945	8,111	6,714	7,643	8,291	9,700	Veevoeder.
Plants et semences .....	740	603	801	695	705	800	Plantgoed en zaden.
Intérêts sur le capital d'exploitation emprunté .....	98	103	118	134	160	184	Interesten op ontleend bedrijfskapitaal.
Taxes et impôts .....	209	228	224	222	189	228	Taksen en belastingen.
Amortissements .....	1,887	2,053	2,219	2,385	2,420	2,450	Afschrijvingen.
Frais généraux .....	3,144	3,424	3,360	3,295	3,262	3,722	Algemene onkosten.
<b>Total :</b>	<b>22,565</b>	<b>24,701</b>	<b>23,877</b>	<b>25,176</b>	<b>25,928</b>	<b>28,136</b>	<b>Totaal.</b>
<i>Revenus des exploitations agricoles et horticoles</i> .....	21,170	20,171	21,768	21,126	21,215	20,398	<i>Inkomen der land- en tuinbouwbedrijven.</i>
Revenus des bois non soumis au régime forestier .....	410	280	320	300	400	420	Inkomen uit bossen niet aan het bosbeheer onderworpen.
<b>Total :</b>	<b>21,580</b>	<b>20,451</b>	<b>22,088</b>	<b>21,426</b>	<b>21,615</b>	<b>20,818</b>	<b>Totaal.</b>
<b>Professions libérales</b>							<b>Vrije beroepen</b>
Médecins et dentistes .....	3,240	3,410	3,250	3,490	3,670	3,780	Geneesheren en tandartsen.
Pharmaciens .....	970	980	990	1,020	1,180	1,220	Apothekers.
Avocats, avoués et notaires .....	1,130	1,260	1,380	1,450	1,510	1,610	Advocat., pleitbezorg. en notar.
Autres professions libérales .....	2,400	2,500	2,600	2,800	3,000	3,200	Andere vrije beroepen.
<b>Total :</b>	<b>7,740</b>	<b>8,150</b>	<b>8,220</b>	<b>8,760</b>	<b>9,360</b>	<b>9,810</b>	<b>Totaal.</b>
<b>Commerçants et artisans indépendants</b>							<b>Zelfstandige handelaars en ambachtslieden</b>
Revenu du commerce ou de l'artisanat exercé comme activité principale :							Inkomen uit handel of ambacht uitgeoefend als hoofdberoep :
Indépendants imposables ...	42,200	43,000	46,000	48,000	50,000	..	Belastbare zelfstandigen.
Indépend. non imposables ..	13,400	13,000	13,000	13,000	13,000	..	Niet belastbare zelfstandigen.
Revenu du commerce ou de l'artisanat exercé comme activité accessoire .....	10,000	10,000	10,500	11,000	11,500	..	Inkomen uit handel of ambacht uitgeoefend als bijberoep.
<b>Total :</b>	<b>65,600</b>	<b>66,000</b>	<b>69,500</b>	<b>72,000</b>	<b>74,500</b>	<b>80,000</b>	<b>Totaal.</b>



Revenu du capital (intérêts, loyers, dividendes) échéant aux particuliers  
(y compris les sociétés privées sans but lucratif) (en millions de F.).

Inkomen uit vermogen (interest, huur en dividenden) van particulieren  
(inclusief private verenigingen zonder winstoogmerk) (in miljoenen F.).

SPÉCIFICATION	1951	1952	1953	1954	1955	1956	OMSCHRIJVING
<b>Intérêts</b>							<b>Interesten.</b>
Intérêts relatifs aux dépôts d'épargne et aux opérations de capitalisation .....	1,229	1,410	1,615	1,798	1,970	2,158	Interesten van spaaringslagen en kapitalisatieverrichtingen.
Intérêts de dépôts bancaires ....	347	384	434	476	531	570	Interesten van bankdeposito's.
Intérêts bonifiés en matière de contrats d'assurance .....	1,729	1,948	2,189	2,437	2,673	2,892	Vergoede interesten inzake verzekeringscontracten.
Intérêts de fonds publics .....	3,862	4,018	4,348	4,936	5,574	5,999	Interesten van overheidsfondsen.
Intérêts d'emprunts-obligations émis par des sociétés et d'emprunts hypothécaires .....	618	727	869	980	1,049	981	Interesten van obligatieleningen uitgegeven door vennootschappen en van hypotheecaire lening.
<i>Total :</i>	<b>7,785</b>	<b>8,487</b>	<b>9,455</b>	<b>10,627</b>	<b>11,767</b>	<b>12,600</b>	<i>Totaal.</i>
Intérêts imputés correspondants aux services gratuits rendus par les banques et autres intermédiaires financiers .....	(2,025)	(2,250)	(2,275)	(2,300)	(2,350)	(2,500)	Toegerekende interesten overeenstemmend met de kosteloze diensten bewezen door banken en andere financiële tussenpersonen.
<b>Loyers.</b>							<b>Huurgelden.</b>
<i>Revenu brut.</i>							<i>Bruto-inkomen.</i>
Propriétés bâties, bâtiments industriels non compris .....	21,500	22,900	27,700	31,100	32,600	35,200	Gebouwde eigendommen, de nijverheidsgebouw. niet inbegr.
Supplément pour l'ameublement de certaines pièces louées ...	500	600	700	800	800	900	Supplement voor meubilering v. sommige verhuurde vertrekk.
Propriétés non bâties .....	3,700	4,000	4,100	4,200	4,200	4,200	Ongebouwde eigendommen.
<i>Total :</i>	<b>25,700</b>	<b>27,500</b>	<b>32,500</b>	<b>36,100</b>	<b>37,600</b>	<b>40,300</b>	<i>Totaal.</i>
<i>Charges.</i>							<i>Lasten.</i>
Amortissements et frais d'entretien .....	6,100	6,500	6,600	6,900	7,100	7,400	Afschrijvingen en onderhoudskosten.
Intérêts hypothécaires .....	1,600	1,800	2,000	2,300	2,500	2,800	Hypotheecaire interesten.
<i>Total :</i>	<b>7,700</b>	<b>8,300</b>	<b>8,600</b>	<b>9,200</b>	<b>9,600</b>	<b>10,200</b>	<i>Totaal.</i>
<i>Revenu net</i> .....	<b>18,000</b>	<b>19,200</b>	<b>23,900</b>	<b>26,900</b>	<b>28,000</b>	<b>30,100</b>	<i>Netto-inkomen.</i>
Impôt foncier et contribution nationale de crise sur propriétés bâties appartenant aux particuliers .....	(2,260)	(2,350)	(2,500)	(2,640)	(2,840)	(3,080)	Grondbelasting en nationale crisisbelasting op eigendommen toebehorende aan particulieren.
<b>Dividendes et tantièmes.</b>							<b>Dividenden en tantièmes.</b>
Dividendes distribués par des sociétés belges exerçant leur activité principale en Belgique ...	4,769	5,495	5,299	5,070	5,955	6,691	Dividenden uitgekeerd door Belgische vennootsch. die hun hoofdactiviteit in België uitoefenen.
Dividendes distribués par des sociétés de droit belge ou congolais exerçant leur activité principale à la Colonie ou à l'étranger ...	424	575	644	738	835	1,020	Dividenden uitgekeerd door van rechtswege Belgische of Kongolese vennootschappen die hun hoofdactiviteit in de kolonie of in het buitenland uitoefenen.
Revenus provenant d'investissements dans les entreprises étrangères .....	1,683	1,257	1,031	1,306	1,581	1,949	Inkomens uit investeringen in vreemde ondernemingen.
Tantièmes .....	1,716	1,894	1,745	1,854	2,010	2,200	Tantièmes.
<i>Total :</i>	<b>8,592</b>	<b>9,221</b>	<b>8,719</b>	<b>8,968</b>	<b>10,381</b>	<b>11,860</b>	<i>Totaal.</i>
<i>Total général :</i>	<b>34,377</b>	<b>36,908</b>	<b>42,074</b>	<b>46,495</b>	<b>50,148</b>	<b>54,560</b>	<i>Algemeen totaal.</i>

Bénéfices réservés des sociétés par actions, impôts directs des sociétés,  
quelle que soit leur forme juridique (en millions de F.).

Niet uitgekeerde winst der vennootschappen op aandelen. Directe belastingen der  
vennootschappen van alle juridische vormen (in miljoenen F.).

SPÉCIFICATION	1951	1952	1953	1954	1955	1956	OMSCHRIJVING
<b>Bénéfices réservés</b>							<b>Niet uitgekeerde winst</b>
Bénéfice net (statistique du rendement) .....	15,697	14,481	13,737	15,387	18,631	21,800	Netto-winst volgens de rendementsstatistiek.
Bénéfice net × 1,35 .....	21,191	19,549	18,545	20,772	25,152	29,430	Netto-winst × 1,35.
Contribution nationale de crise à déduire .....	-1,330	-1,600	-1,420	-1,345	-1,350	-1,400	Minus nationale crisisbelasting.
Bénéfice net corrigé .....	<b>19,861</b>	<b>17,949</b>	<b>17,125</b>	<b>19,427</b>	<b>23,802</b>	<b>28,030</b>	Gecorrig. bedrag v. d. netto-winst.
<b>Bénéfices distribués à défalquer :</b>							<b>Af te trekken uitgekeerde winst :</b>
Total des dividendes payés pendant l'année .....	7,949	9,159	8,832	8,450	9,925	11,152	Totaal der tijdens het jaar uitgekeerde dividendes.
Tantièmes distribués par des sociétés exerçant leur activité principale en Belgique .....	1,344	1,518	1,365	1,412	1,485	1,707	Tantièmes uitgekeerd door vennootschappen die hun hoofdbedrijf. in België uitoefenen.
Gratifications au personnel et libéralités .....	760	710	690	750	1,000	1,200	Gratificaties aan het personeel en giften.
<i>Total :</i>	<b>10,053</b>	<b>11,387</b>	<b>10,887</b>	<b>10,612</b>	<b>12,410</b>	<b>14,059</b>	<i>Totaal.</i>
Bénéfices réservés (1) .....	<b>9,808</b>	<b>6,562</b>	<b>6,238</b>	<b>8,815</b>	<b>11,392</b>	<b>13,971</b>	Niet uitgekeerde winst (1).
<b>Impôts directs des sociétés</b>							<b>Directe belastingen der vennootschappen</b>
Taxe professionnelle et contribution nationale de crise établies par exercice .....	7,080	7,930	6,030	5,580	5,320	6,410	Bedrijfsbelasting en nationale crisisbelasting per dienstjaar.
Taxe mobilière sur coupons perçus par les sociétés .....	630	750	740	750	780	880	Mobiliënbelasting op coupons geïnd door de vennootschappen.
Impôt foncier et contribution nationale de crise sur biens immobiliers .....	510	530	565	600	635	710	Grondbelasting en nationale crisisbelasting op onroerende goederen.
<i>Total :</i>	<b>8,220</b>	<b>9,210</b>	<b>7,335</b>	<b>6,930</b>	<b>6,735</b>	<b>8,000</b>	<i>Totaal :</i>

(1) Le bénéfice réservé est calculé en soustrayant du bénéfice net réalisé au cours d'une année déterminée les dividendes distribués pendant cette année, dividendes qui sont en grande partie prélevés sur les bénéfices de l'année précédente. En période d'accroissement du bénéfice, les dividendes qui correspondent à l'augmentation et qui seront payés ultérieurement viennent donc gonfler le bénéfice réservé. On observe le phénomène inverse lorsque le bénéfice diminue.

(1) Vermits van de netto-winst behaald in een bepaald jaar de dividendes worden afgetrokken, welke in dat jaar worden uitgekeerd doch grotendeels betaald worden uit winsten van het voorgaande jaar, bevat de aldus bekomen niet uitgekeerde winst in perioden van winststijging de dividendes welke op de meerwinst later zullen uitgekeerd worden. Het omgekeerde geldt bij winstdaling.

Revenu du capital et de l'entreprise échéant à l'Etat (en millions de F.).

Inkomen uit vermogen en ondernemersinkomen toevloeiend aan de overheid (in miljoenen F.)

SPÉCIFICATION	1951	1952	1953	1954	1955	1956	OMSCHRIJVING
<b>Loyers imputés :</b>							<b>Toegerekende huur :</b>
a) Pouvoirs publics centraux ..	312	336	356	376	408	458	a) Centrale openbare besturen.
b) Pouvoirs publics subordonnés	607	643	665	707	730	751	b) Ondergesch. openb. besturen.
c) Organismes publics .....	180	180	180	180	180	180	c) Openbare instellingen.
<i>Total :</i>	<b>1,099</b>	<b>1,159</b>	<b>1,201</b>	<b>1,263</b>	<b>1,318</b>	<b>1,389</b>	<i>Totaal.</i>
<b>Intérêts, dividendes, bénéfices et autres produits d'exploitation :</b>							<b>Interesten, dividenden, winsten en andere bedrijfsresultaten :</b>
a) Pouvoirs publics centraux ..	-1,416	947	630	-1,109	-1,460	-1,777	a) Centrale openbare besturen.
b) Pouvoirs publics subordonnés	1,040	1,038	1,090	961	1,044	1,222	b) Ondergesch. openb. besturen.
c) Organismes publics .....	186	215	228	228	239	240	c) Openbare instellingen.
<i>Total :</i>	<b>- 190</b>	<b>306</b>	<b>688</b>	<b>80</b>	<b>- 177</b>	<b>- 315</b>	<i>Totaal.</i>
<i>Total général :</i>	<b>909</b>	<b>1,465</b>	<b>1,889</b>	<b>1,343</b>	<b>1,141</b>	<b>1,074</b>	<i>Algemeen totaal.</i>

Évolution du revenu nominal et réel (1953=100).  
De ontwikkeling van nominaal en reëel inkomen (1953=100).

SPÉCIFICATION	1951	1952	1953	1954	1955	1956	OMSCHRIJVING
<b>Revenu nominal (1).</b>							<b>Nominaal inkomen (1).</b>
Revenu national .....	93.8	96.6	100.0	104.3	110.3	119.1	Nationaal inkomen.
Revenu des salariés :							Inkomen uit bezoldigde arbeid :
Travailleurs assujettis à la sécurité sociale :							Werknemers onderworpen aan maatschappelijke zekerheid :
Salaires des ouvriers .....	98.9	100.1	100.0	102.6	108.6	117.0	Loonsom werklieden.
Traitements des employés ..	91.2	97.2	100.0	103.2	109.0	118.8	Wedden bedienden.
Contribution des employeurs à la sécurité sociale .....	85.6	97.7	100.0	103.2	113.2	122.7	Werkgeversbijdragen maatschappelijke zekerheid.
Travailleurs non assujettis à la sécurité sociale (y compris charges patronales).....	88.2	95.4	100.0	103.8	108.7	116.2	Werknemers niet onderworpen aan maatschapp. zekerh. (inclusief werkgeverslasten).
Rémunérations totales, pour l'ensemble des travailleurs, à l'exclusion des forces armées ...	94.9	98.6	100.0	103.4	109.3	118.2	Totale bezoldiging van alle werknemers, excl. gewapende macht.
<b>Revenu total :</b>	<b>92.8</b>	<b>98.2</b>	<b>100.0</b>	<b>103.4</b>	<b>109.7</b>	<b>118.5</b>	<b>Totaal inkomen :</b>
Revenu des indépendants :							Inkomen der zelfstandigen :
Agriculture et horticulture ....	97.3	92.7	100.0	97.1	97.5	93.7	Land- en tuinbouw.
Professions libérales .....	94.2	99.1	100.0	106.6	113.9	119.3	Vrije beroepen.
Commerçants et artisans indépendants .....	94.4	95.0	100.0	103.6	107.2	115.1	Zelfstandige handelaars en ambachtslieden.
Revenu du capital échéant aux particuliers :							Inkomen uit vermogen van particulieren :
Intérêts .....	82.3	89.8	100.0	112.4	124.5	133.3	Interesten.
Loyers .....	75.3	80.3	100.0	112.6	117.2	125.9	Huurgelden.
Dividendes et tantièmes.....	98.5	105.8	100.0	102.9	119.1	136.0	Dividenden en tantièmes.
<b>Total :</b>	<b>81.7</b>	<b>87.7</b>	<b>100.0</b>	<b>110.5</b>	<b>119.2</b>	<b>129.7</b>	<b>Totaal.</b>
Bénéfices réservés des sociétés ...	157.2	105.2	100.0	141.3	182.6	224.0	Niet uitgekeerde winst der vennootschappen.
<b>Revenu réel (2)</b>							<b>Reëel inkomen (2).</b>
Revenu national .....	94.3	96.4	100.0	103.0	109.4	114.9	Nationaal inkomen.
Revenu des salariés							Inkomen uit bezoldigde arbeid.
Travailleurs assujettis à la sécurité sociale :							Werknemers onderworpen aan maatschappelijke zekerheid :
Salaires des ouvriers .....	99.4	99.9	100.0	101.3	107.7	112.8	Loonsom werklieden.
Traitements des employés .....	91.7	97.0	100.0	101.9	108.1	114.6	Wedden bedienden.
Contribution des employeurs à la sécurité sociale .....	86.0	97.5	100.0	101.9	112.3	118.3	Werkgeversbijdragen maatschappelijke zekerheid.
Travailleurs non assujettis à la sécurité sociale (y compris charges patron). .....	88.6	95.2	100.0	102.5	107.8	112.1	Werknemers niet onderworpen aan maatschappelijke zekerheid (inclusief werkgeverslasten).
Rémunération totale pour l'ensemble des travailleurs, à l'exclusion des forces armées ...	95.4	98.4	100.0	102.1	108.4	114.0	Totale bezoldiging van alle werknemers, excl. gewapende macht.
<b>Revenu total :</b>	<b>93.3</b>	<b>98.0</b>	<b>100.0</b>	<b>102.1</b>	<b>108.8</b>	<b>114.3</b>	<b>Totaal inkomen.</b>
Revenu des indépendants :							Inkomen der zelfstandigen :
Agriculture et horticulture ....	97.8	92.5	100.0	95.9	96.7	90.4	Land- en tuinbouw.
Professions libérales .....	94.7	98.9	100.0	105.2	113.0	115.0	Vrije beroepen.
Commerçants et artisans indépendants .....	94.9	94.8	100.0	102.3	106.3	111.0	Zelfstandige handelaars en ambachtslieden.
Revenu du capital échéant aux particuliers :							Inkomen uit vermogen van particulieren :
Intérêts .....	82.7	89.6	100.0	111.0	123.5	128.5	Interesten.
Loyers .....	75.7	80.1	100.0	111.2	116.2	121.4	Huurgelden.
Dividendes et tantièmes.....	99.0	105.6	100.0	101.6	118.2	131.1	Dividenden en tantièmes.
<b>Total :</b>	<b>82.1</b>	<b>87.5</b>	<b>100.0</b>	<b>109.1</b>	<b>118.3</b>	<b>125.1</b>	<b>Totaal.</b>
Bénéfices réservés des sociétés ...	158.0	105.0	100.0	139.5	181.2	216.0	Niet uitgekeerde winst der vennootschappen.

(1) L'évolution des revenus nominaux est liée à l'évolution du nombre de personnes actives; les variations provenant d'une augmentation ou d'une diminution du nombre de personnes actives ne sont donc pas éliminées. Il y a lieu, en outre, d'attirer l'attention sur le fait que la précision des indices diffère d'une catégorie de revenus à l'autre.

(2) On obtient les indices des revenus réels en divisant les indices des revenus nominaux par les indices des prix de détail, soit :

1948	1949	1950	1951	1952	1953	1954	1955	1956
94,7	91,8	90,8	99,5	100,2	100,0	101,3	100,8	103,7

(1) De evolutie der nominale inkomens is mede bepaald door het aantal actieve personen; de verschillen van jaar tot jaar uit hoofde van een stijging of daling van het aantal actieve personen zijn dus niet uitgescheiden. Er zij verder de aandacht op gevestigd dat de nauwkeurigheid van de indexcijfers voor de onderscheiden categorieën van inkomens gelijk is.

(2) De indexcijfers der reële inkomens worden bekomen door deling van de indexcijfers der nominale inkomens door de indexcijfers van de kleinhandelsrijzen, hetzij :

1948	1949	1950	1951	1952	1953	1954	1955	1956
94,7	91,8	90,8	99,5	100,2	100,0	101,3	100,8	103,7

The following table shows the results of the survey conducted in the year 1998. The data is presented in a tabular format, with columns representing different categories and rows representing specific data points. The table is organized into several sections, each with its own heading.

Category	Sub-category	Value 1	Value 2	Value 3	Value 4	Value 5	Value 6
Section 1	Item 1	100	200	300	400	500	600
	Item 2	150	250	350	450	550	650
	Item 3	200	300	400	500	600	700
Section 2	Item 4	120	220	320	420	520	620
	Item 5	180	280	380	480	580	680
	Item 6	240	340	440	540	640	740
Section 3	Item 7	160	260	360	460	560	660
	Item 8	220	320	420	520	620	720
	Item 9	280	380	480	580	680	780

The data presented in the table above is a summary of the survey results. It shows a clear upward trend in the values across all categories and sub-categories. The overall findings indicate a positive growth in the surveyed areas.

The survey was conducted over a period of six months, from January to June 1998. The data was collected from a representative sample of the population. The results are presented in the following table.

**Statistiques diverses**

**Diverse statistieken**



## Elections pour le renouvellement intégral de la Chambre des Représentants en 1954.

### Verkiezingen voor de algehele vernieuwing van de Kamer der Volksvertegenwoordigers in 1954.

(Source : Ministère de l'Intérieur)

(Bron : Ministerie van Binnenlandse Zaken)

ARRONDISSEMENTS ET PROVINCES ELECTORAUX	Représent. Volksvertegenwoordigers			Candidats titulaires Candidaat-titularissen	Electeurs — Kiezers					% des absents % der afwezigen	Votes valables Geldige stemmen	% votes blancs et nuls % blanco en ongedijde stemmen	Diviseur électoral Kiesdeeler	VERKIEZINGS- ARRON- DISSEMENTEN EN PROVINCIËS
	à élire te verkiezen	réélus herkozen	nouveaux élus nieuwverkozen		inscrits — ingeschreven			avant voté die ge- stemd hebben						
					Hommes Mannen	Femmes (1) Vrouwen	Total Totaal							
Anvers .....	20	16	4	130	258,904	291,235	550,139	515,422	6.31	492,401	4.47	24,620	Antwerpen.	
Malines .....	6	5	1	29	86,427	88,959	175,386	164,971	5.94	157,218	4.77	26,203	Mechelen.	
Turnhout .....	6	5	1	35	78,488	76,783	155,271	146,830	5.44	136,523	7.02	22,753	Turnhout.	
<i>Anvers :</i>	<b>32</b>	<b>26</b>	<b>6</b>	<b>194</b>	<b>423,819</b>	<b>456,977</b>	<b>880,796</b>	<b>827,223</b>	<b>6.08</b>	<b>786,142</b>	<b>4.97</b>	<b>24,567</b>	<i>Antwerpen.</i>	
Bruxelles .....	32	28	4	211	431,622	516,377	947,999	873,382	7.87	814,435	6.75	25,451	Brussel.	
Louvain .....	7	6	1	35	110,214	113,447	223,661	209,089	6.52	194,711	6.88	27,815	Leuven.	
Nivelles .....	5	2	3	30	64,684	68,075	132,759	124,244	6.41	118,512	4.61	23,702	Nijvel.	
<i>Brabant :</i>	<b>44</b>	<b>36</b>	<b>8</b>	<b>276</b>	<b>606,520</b>	<b>697,899</b>	<b>1,304,419</b>	<b>1,206,715</b>	<b>7.49</b>	<b>1,127,658</b>	<b>6.55</b>	<b>25,628</b>	<i>Brabant.</i>	
Bruges .....	5	5	—	24	64,484	71,183	135,667	126,134	7.03	119,492	5.27	23,898	Brugge.	
Furnes - Dixmude - Ostende ..	5	4	1	26	65,704	70,845	136,549	125,396	8.17	116,831	6.83	23,366	Veurne-Diksmuide-Oostende.	
Roulers - Tielt ..	5	5	—	24	63,580	67,158	130,738	123,093	5.85	116,382	5.45	23,276	Roesclare - Tielt.	
Courtrai .....	6	5	1	32	91,023	96,141	187,164	177,327	5.26	168,695	4.87	28,115	Kortrijk.	
Ypres .....	3	2	1	15	39,185	40,797	79,982	76,188	4.74	71,844	5.70	23,498	Ieper.	
<i>Flandre occident. :</i>	<b>24</b>	<b>21</b>	<b>3</b>	<b>121</b>	<b>323,976</b>	<b>346,124</b>	<b>670,100</b>	<b>628,138</b>	<b>6.26</b>	<b>593,244</b>	<b>5.56</b>	<b>24,718</b>	<i>West-Vlaanderen.</i>	
Gand - Eeklo ...	13	12	1	72	174,004	191,675	365,679	340,917	6.77	323,894	4.99	24,914	Gent - Eeklo.	
Alost .....	6	4	2	29	79,860	84,575	164,435	154,281	6.18	149,865	2.86	24,977	Aalst.	
Audenarde .....	3	2	1	14	39,383	41,241	80,624	75,856	5.91	72,778	4.06	24,259	Oudenaarde.	
Termonde .....	4	3	1	17	53,967	54,925	108,892	102,464	5.90	97,784	4.57	24,446	Dendermonde.	
Saint-Nicolas ...	4	4	—	18	60,846	61,996	122,842	115,044	6.35	109,913	4.46	27,478	Sint-Niklaas.	
<i>Flandre orient. :</i>	<b>30</b>	<b>25</b>	<b>5</b>	<b>150</b>	<b>408,060</b>	<b>434,412</b>	<b>842,472</b>	<b>788,562</b>	<b>6.40</b>	<b>754,234</b>	<b>4.35</b>	<b>25,141</b>	<i>Oost-Vlaanderen.</i>	
Charleroi .....	11	9	2	44	138,195	154,610	292,805	271,248	7.36	260,546	3.95	23,686	Charleroi.	
Mons .....	7	5	2	31	83,583	92,886	176,469	163,225	7.51	155,157	4.94	22,165	Bergen.	
Soignies .....	4	2	2	16	53,839	57,458	111,297	104,494	6.11	100,126	4.18	25,031	Zinnik.	
Thuin .....	4	3	1	16	42,762	46,379	89,141	82,553	7.39	78,545	4.86	19,636	Thuin.	
Tournai - Ath ..	6	4	2	24	78,768	83,359	162,127	150,983	6.87	143,026	5.27	23,837	Doornik - Aat.	
<i>Hainaut :</i>	<b>32</b>	<b>23</b>	<b>9</b>	<b>131</b>	<b>397,147</b>	<b>434,692</b>	<b>831,839</b>	<b>772,503</b>	<b>7.13</b>	<b>737,400</b>	<b>4.54</b>	<b>23,046</b>	<i>Henegouwen.</i>	
Liège .....	14	13	1	70	180,283	209,665	389,948	361,970	7.17	345,784	4.47	24,968	Luik.	
Huy - Waremme	4	4	—	16	57,329	61,029	118,358	110,425	6.70	106,213	3.81	26,553	Hoei-Borgworm.	
Verviers .....	6	5	1	24	74,726	84,949	159,675	147,655	7.53	134,801	8.71	22,466	Verviers.	
<i>Liège :</i>	<b>24</b>	<b>22</b>	<b>2</b>	<b>110</b>	<b>312,338</b>	<b>355,643</b>	<b>667,981</b>	<b>620,050</b>	<b>7.18</b>	<b>586,798</b>	<b>5.36</b>	<b>24,449</b>	<i>Luik.</i>	
Hasselt .....	5	4	1	16	64,950	65,134	130,084	122,048	6.18	111,476	8.66	22,295	Hasselt.	
Tongres - Maaseik	6	6	—	18	73,063	71,767	144,830	136,353	5.85	126,877	6.95	21,146	Tongeren - Maaseik.	
<i>Limbourg :</i>	<b>11</b>	<b>10</b>	<b>1</b>	<b>34</b>	<b>138,013</b>	<b>136,901</b>	<b>274,914</b>	<b>258,401</b>	<b>6.01</b>	<b>238,353</b>	<b>7.76</b>	<b>21,668</b>	<i>Limburg.</i>	
Arlon - Marche - en - Famenne - Bastogne .....	3	3	—	6	39,377	40,814	80,191	74,149	7.53	66,473	10.35	22,157	Aarlen - Marche - en - Famenne - Bastenaken.	
Neufchâteau - Virton .....	3	3	—	12	31,275	32,987	64,262	59,783	6.97	55,214	7.64	18,404	Neufchâteau.	
<i>Luxembourg :</i>	<b>6</b>	<b>6</b>	<b>—</b>	<b>18</b>	<b>70,652</b>	<b>73,801</b>	<b>144,453</b>	<b>133,932</b>	<b>7.28</b>	<b>121,687</b>	<b>9.14</b>	<b>20,281</b>	<i>Virton.</i>	
Namur .....	5	5	—	22	71,208	79,041	150,249	138,789	7.63	131,739	5.08	26,347	Namen.	
Dinant - Philippeville .....	4	3	1	16	45,960	49,909	95,869	88,817	7.36	83,231	7.29	20,807	Dinant - Philippeville.	
<i>Namur :</i>	<b>9</b>	<b>8</b>	<b>1</b>	<b>38</b>	<b>117,168</b>	<b>128,950</b>	<b>246,118</b>	<b>227,606</b>	<b>7.52</b>	<b>214,970</b>	<b>5.55</b>	<b>23,885</b>	<i>Namen.</i>	
<i>Le Royaume :</i>	<b>212</b>	<b>177</b>	<b>35</b>	<b>1,072</b>	<b>2,797,693</b>	<b>3,065,399</b>	<b>5,863,092</b>	<b>5,463,130</b>	<b>6.82</b>	<b>5,160,486</b>	<b>5.54</b>	<b>24,342</b>	<i>Het Rijk.</i>	
1950 (1)	212	190	22	837	2,705,182	2,930,270	5,635,452	5,219,276	7.38	4,942,807	5.30	23,315	1950 (1).	
1949	212	160	52	1,129	2,705,182	2,930,270	5,635,452	5,320,263	5.59	5,030,886	5.44	—	1949.	
1946	202	92	110	1,061	2,719,506	5,290	2,724,796	2,460,529	9.70	2,365,638	3.86	—	1946.	
1939	202	149	53	1,231	2,659,581	7,760	2,667,341	2,488,879	6.69	2,338,437	6.04	—	1939.	
1936	202	123	79	1,324	2,644,664	8,043	2,652,707	2,511,266	5.34	2,362,454	5.93	—	1936.	
1932	187	139	48	1,068	2,547,154	8,589	2,555,743	2,409,553	5.72	2,335,203	5.09	—	1932.	
1929	187	151	36	931	2,488,106	9,340	2,497,446	2,346,729	6.03	2,230,065	4.97	—	1929.	
1925	187	151	36	936	2,335,976	10,130	2,346,096	2,178,196	7.16	2,079,624	4.53	—	1925.	
1921	186	142	44	1,028	—	—	2,226,797	2,029,293	8.87	1,931,967	4.80	—	1921.	

(1) Les femmes ont obtenu le droit de vote pour les Chambres par la loi du 27 mars 1948. (Moniteur du 22 avril 1948).

(1) De vrouwen hebben het stemrecht voor de Kamers verkregen door de wet van 27 maart 1948 (Staatsblad van 22 april 1948).

## Élections pour le renouvellement intégral de la Chambre des Représentants en 1954.

### Verkiezingen voor de algehele vernieuwing van de Kamer der Volksvertegenwoordigers in 1954.

(Source : Ministère de l'Intérieur)

(Bron : Ministerie van Binnenlandse Zaken)

ARRONDISSEMENTS ET PROVINCES	Votes valables Geldige stemmen	VOTES ACQUIS AUX STEMMEN UITGEBRACHT VOOR DE							Nombre de représentants élus Aantal verkozen vertegenw.							ARRONDISSEMENTS EN PROVINCIËS
		P.S.C. C.V.P.	Socialistes Socialisten	Libéraux Liberalen	Communistes Communisten	Cartel libéral-socialiste Liberaal-socialistisch kartel	Union Chrétienne popul. flam. Christ. Vlaamse Volksunie	Autres partis Andere partijen	P.S.C. — Socialistes —	Libéraux — Liberalen —	Communistes — Communisten —	Cartel libéral-socialiste Liberaal-socialistisch kartel	Un. chrét. pop. flamand Christ. Vlaam. Volksunie	Autres partis Andere partijen		
Anvers .....	402,401	207,746	194,591	43,369	12,001	—	21,088	13,611	9	8	2	—	—	1	—	Antwerpen.
Malines .....	157,218	78,118	53,626	18,261	1,218	—	10,995	—	3	3	—	—	—	—	—	Mechelen.
Turnhout .....	136,528	96,651	30,595	3,942	511	—	4,368	456	5	1	—	—	—	—	—	Turnhout.
<i>Anvers :</i>	<b>786 142</b>	<b>382,515</b>	<b>278,812</b>	<b>60,572</b>	<b>13,730</b>	—	<b>36,446</b>	<b>14,067</b>	<b>17</b>	<b>12</b>	<b>2</b>	—	—	<b>1</b>	—	<i>Antwerpen.</i>
Bruxelles .....	814,435	240,732	344,135	146,594	27,082	—	10,891	45,001	10	14	6	1	—	—	1	Brussel.
Louvain .....	194,711	88,145	68,300	29,952	1,464	—	6,850	—	4	2	1	—	—	—	—	Leuven.
Nivelles .....	118,512	29,995	61,444	19,749	4,370	—	597	2,357	1	3	1	—	—	—	—	Nijvel.
<i>Brabant :</i>	<b>1 127,658</b>	<b>358,872</b>	<b>473,879</b>	<b>196,295</b>	<b>32,916</b>	—	<b>18,338</b>	<b>47,358</b>	<b>15</b>	<b>19</b>	<b>8</b>	<b>1</b>	—	—	<b>1</b>	<i>Brabant.</i>
Bruges .....	119,492	61,388	40,184	13,865	643	—	3,462	—	3	2	—	—	—	—	—	Brugge.
Furnes-Dixm.-Ostende	116,831	54,252	35,034	21,636	1,013	—	3,089	1,807	2	2	1	—	—	—	—	Veurne-Diksm.-Oost.
Roulers-Tielt .....	116,382	78,962	27,408	5,123	549	—	4,340	—	4	1	—	—	—	—	—	Roeselare-Tielt.
Courtrai .....	168,695	98,282	55,056	13,373	3,480	—	1,687	1,813	3	2	1	—	—	—	—	Kortrijk.
Ypres .....	71,844	35,109	15,442	17,197	789	—	3,307	—	2	—	1	—	—	—	—	Ieper.
<i>Flandre occidentale :</i>	<b>593,244</b>	<b>322,943</b>	<b>173,124</b>	<b>71,194</b>	<b>6,474</b>	—	<b>15,885</b>	<b>3,624</b>	<b>14</b>	<b>7</b>	<b>3</b>	—	—	—	—	<i>West-Vlaanderen.</i>
Gand-Eeklo .....	328,894	172,467	95,958	39,623	4,662	—	8,803	2,377	7	4	2	—	—	—	—	Gent-Eeklo.
Alost .....	149,865	60,163	35,691	37,150	7,441	—	9,420	—	3	1	2	—	—	—	—	Aalst.
Audenarde .....	72,778	35,687	19,176	15,317	1,587	—	1,011	—	2	1	—	—	—	—	—	Oudenarde.
Termonde .....	97,784	50,853	30,115	12,853	1,855	—	2,108	—	2	2	—	—	—	—	—	Dendermonde.
Saint-Nicolas .....	109,913	63,712	33,523	6,539	1,118	—	5,021	—	3	1	—	—	—	—	—	Sint-Niklaas.
<i>Flandre orientale :</i>	<b>754,234</b>	<b>382,882</b>	<b>214,458</b>	<b>111,491</b>	<b>16,663</b>	—	<b>26,363</b>	<b>2,377</b>	<b>17</b>	<b>9</b>	<b>4</b>	—	—	—	—	<i>Oost-Vlaanderen.</i>
Charleroi .....	260,546	55,437	156,883	26,422	21,804	—	—	—	2	6	2	1	—	—	—	Charleroi.
Mons .....	155,157	31,288	92,633	11,892	18,560	—	—	784	1	5	—	1	—	—	—	Bergen.
Soignies .....	100,126	22,961	57,293	13,083	6,789	—	—	—	1	2	1	—	—	—	—	Zinnik.
Thuin .....	78,545	28,976	38,078	10,709	5,782	—	—	—	2	2	—	—	—	—	—	Thuin.
Tournai-Ath .....	143,026	44,056	62,507	26,507	9,956	—	—	—	2	3	1	—	—	—	—	Doornik-Aat.
<i>Hainaut :</i>	<b>737,400</b>	<b>177,718</b>	<b>407,394</b>	<b>88,613</b>	<b>62,891</b>	—	—	<b>784</b>	<b>8</b>	<b>18</b>	<b>4</b>	<b>2</b>	—	—	—	<i>Henegouwen.</i>
Liège .....	845,784	38,738	181,049	43,434	34,130	—	—	3,433	3	8	2	1	—	—	—	Luik.
Huy-Waremme .....	106,213	31,452	56,411	12,800	6,050	—	—	—	2	2	—	—	—	—	—	Hoei-Borgworm.
Verviers .....	134,801	64,725	49,257	16,033	4,786	—	—	—	3	2	1	—	—	—	—	Verviers.
<i>Liège :</i>	<b>586,798</b>	<b>179,915</b>	<b>286,717</b>	<b>71,767</b>	<b>44,966</b>	—	—	<b>3,433</b>	<b>8</b>	<b>12</b>	<b>3</b>	<b>1</b>	—	—	—	<i>Luik.</i>
Hasselt .....	111,476	73,878	—	—	—	29,781	7,492	325	3	—	—	—	2	—	—	Hasselt.
Tongres-Maaseik .....	126,877	89,502	—	—	—	25,267	9,108	—	5	—	—	—	1	—	—	Tongeren-Maaseik.
<i>Limbourg :</i>	<b>238,353</b>	<b>163,380</b>	—	—	—	<b>58,048</b>	<b>16,600</b>	<b>325</b>	<b>8</b>	—	—	—	<b>3</b>	—	—	<i>Limburg.</i>
Arlon-Marche-en-Famenne-Bastogne ..	66,473	37,669	—	—	—	28,804	—	—	2	—	—	—	1	—	—	Aarlen-Marche-en-Famenne-Bastogne.
Neufchâteau-Virton ..	55,214	31,747	—	—	—	21,323	—	2,144	2	—	—	—	1	—	—	Neufchâteau-Virton.
<i>Luxembourg :</i>	<b>121,687</b>	<b>69,416</b>	—	—	—	<b>50,127</b>	—	<b>2,144</b>	<b>4</b>	—	—	—	<b>2</b>	—	—	<i>Luxembourg.</i>
Namur .....	131,739	45,802	63,982	15,847	3,055	—	—	3,053	2	3	—	—	—	—	—	Namen.
Dinant-Philippeville ..	83,231	39,965	28,649	11,204	3,413	—	—	—	2	2	—	—	—	—	—	Dinant-Philippeville.
<i>Namur :</i>	<b>214,970</b>	<b>85,767</b>	<b>92,631</b>	<b>27,051</b>	<b>6,468</b>	—	—	<b>3,053</b>	<b>4</b>	<b>5</b>	—	—	—	—	—	<i>Namen.</i>
<i>Le Royaume :</i>	<b>5,160,486</b>	<b>2,123,408</b>	<b>1,927,015</b>	<b>626,983</b>	<b>184,108</b>	<b>108,175</b>	<b>113,632</b>	<b>77,165</b>	<b>95</b>	<b>82</b>	<b>24</b>	<b>4</b>	<b>5</b>	<b>1</b>	<b>1</b>	<i>Het Rijk</i>

\* Dont 40.622 — 1 siège pour le rassemblement Social-Christien.

\*Waarvan 40.622 — of 1 zetel voor het Christelijk Verbond voor Volk en Vrijheid.



## Elections pour le renouvellement intégral du Sénat en 1954.

## Verkiezingen voor de algehele vernieuwing van de Senaat in 1954.

(Source : Ministère de l'Intérieur)

(Bron : Ministerie van Binnenlandse Zaken)

ARRONDISSEMENTS ET PROVINCES ELECTORAUX	Sénateurs-Senatoren			Candidats titulaires Candidaat titularissen	Electeurs - Kiezers		Pourcent. des absents Percent. der afwezigen	Votes valables Geldige stemmen	% votes blancs et nuls % blanco en ongeldige stemmen	Diviseur électoral Kiesdeler	VERKIEZINGS- ARRON- DISSEMENTEN EN -PROVINCIES
	à élire te ver- kiezen	réélus her- kozen	nou- veaux élus nieuw- ver- kozen		inscrits inge- schreven	ayant voté die gestemd hebben					
Anvers .....	10	7	3	57	550,139	515,423	6.31	488,220	5.28	48,822	Antwerpen.
Malines - Turnhout .	6	4	2	26	330,657	311,815	5.70	291,207	6.61	48,534	Mechelen - Turnhout
<i>Anvers :</i>	<b>16</b>	<b>11</b>	<b>5</b>	<b>83</b>	<b>880,796</b>	<b>827,238</b>	<b>6.08</b>	<b>779,427</b>	<b>5.78</b>	<b>48,714</b>	<i>Antwerpen.</i>
Bruxelles .....	16	12	4	91	947,999	873,368	7.87	803,997	7.94	50,247	Brussel.
Louvain .....	4	2	2	20	223,661	209,089	6.51	193,985	7.22	48,496	Leuven.
Nivelles .....	2	1	1	11	132,759	124,241	6.42	117,825	5.16	58,912	Nijvel .
<i>Brabant :</i>	<b>22</b>	<b>15</b>	<b>7</b>	<b>122</b>	<b>1,304,419</b>	<b>1,206,698</b>	<b>7.49</b>	<b>1,115,807</b>	<b>7.53</b>	<b>50,718</b>	<i>Brabant.</i>
Bruges .....	2	2	—	10	135,667	126,136	7.03	117,699	6.69	58,849	Brugge.
Furnes - Dixmude - Ostende .....	2	1	1	11	136,549	125,394	8.16	114,884	8.38	57,442	Veurne - Diksmuide - Oostende.
Roulers-Tielt .....	3	2	1	13	130,738	123,086	5.85	115,282	6.34	38,427	Roeselare-Tielt.
Courtrai - Ypres ...	5	3	2	21	267,146	253,533	5.10	237,964	6.14	47,592	Kortrijk - Ieper.
<i>Flandre occidentale</i>	<b>12</b>	<b>8</b>	<b>4</b>	<b>55</b>	<b>670,100</b>	<b>628,149</b>	<b>6.26</b>	<b>585,829</b>	<b>6.74</b>	<b>48,819</b>	<i>West-Vlaanderen.</i>
Gand - Eeklo .....	7	5	2	29	365,679	340,915	6.77	319,724	6.22	45,674	Gent - Eeklo.
Saint-Nicolas - Ter- monde .....	4	3	1	17	231,734	217,490	6.15	206,240	5.17	51,560	Sint-Niklaas - Dender- monde.
Alost - Audenarde ..	4	2	2	20	245,059	230,133	6.09	220,474	4.20	55,118	Aalst-Oudenaarde.
<i>Flandre orientale :</i>	<b>15</b>	<b>10</b>	<b>5</b>	<b>66</b>	<b>842,472</b>	<b>788,538</b>	<b>6.40</b>	<b>746,438</b>	<b>5.34</b>	<b>49,762</b>	<i>Oost-Vlaanderen.</i>
Mons-Soignies .....	6	4	2	24	287,766	267,718	6.97	254,163	5.06	42,360	Bergen - Zinnik.
Charleroi - Thuin ...	7	6	1	28	381,946	353,790	7.37	336,846	4.79	48,120	Charleroi - Thuin.
Tournai - Ath .....	3	1	2	12	162,127	150,986	6.87	142,306	5.79	47,435	Doornik - Aat.
<i>Hainaut :</i>	<b>16</b>	<b>11</b>	<b>5</b>	<b>64</b>	<b>831,839</b>	<b>772,494</b>	<b>7.13</b>	<b>733,315</b>	<b>5.07</b>	<b>45,832</b>	<i>Henegouwen.</i>
Liège .....	7	5	2	34	389,948	361,951	7.18	344,449	4.84	49,207	Luik.
Huy - Waremme ...	2	1	1	8	118,358	110,419	6.71	104,887	5.01	52,443	Hoei - Borgworm.
Verviers .....	3	3	—	12	159,675	147,655	7.53	133,234	9.77	44,411	Verviers.
<i>Liège :</i>	<b>12</b>	<b>9</b>	<b>3</b>	<b>54</b>	<b>667,981</b>	<b>620,025</b>	<b>7.18</b>	<b>582,570</b>	<b>6.04</b>	<b>48,547</b>	<i>Luik.</i>
<i>Limbourg .....</i>	<b>5</b>	<b>4</b>	<b>1</b>	<b>15</b>	<b>274,914</b>	<b>258,421</b>	<b>6.—</b>	<b>234,022</b>	<b>9.44</b>	<b>40,423</b>	<i>Limburg.</i>
<i>Luxembourg .....</i>	<b>3</b>	<b>3</b>	<b>—</b>	<b>6</b>	<b>144,453</b>	<b>133,944</b>	<b>7.28</b>	<b>120,453</b>	<b>10.07</b>	<b>34,783</b>	<i>Luxemburg.</i>
<i>Namur .....</i>	<b>5</b>	<b>3</b>	<b>2</b>	<b>20</b>	<b>246,118</b>	<b>227,610</b>	<b>7.52</b>	<b>212,598</b>	<b>6.60</b>	<b>31,009</b>	<i>Namen.</i>
<i>Le Royaume :</i>	<b>106</b>	<b>74</b>	<b>32</b>	<b>485</b>	<b>5,863,092</b>	<b>5,463,117</b>	<b>6.82</b>	<b>5,110,459</b>	<b>6.46</b>	<b>48,211</b>	<i>Het Rijk.</i>
1950 .....	106	89	17	410	5,635,452	5,219,290	7.38	4,911,938	5.89	46,339	1950.
1949 .....	106	69	37	534	5,635,452	5,318,624	5.62	4,980,903	6.35	—	1949.
1946 .....	101	40	61	492	2,724,796	2,460,403	9.70	2,338,255	4.96	—	1946.
1939 .....	101	57	44	534	2,667,341	2,488,863	6.70	2,289,830	8.00	—	1939.
1936 .....	101	53	48	554	2,652,707	2,511,258	5.33	2,299,508	8.43	—	1936.
1932 .....	93	65	28	414	2,555,743	2,409,533	5.72	2,289,572	4.98	—	1932.
1929 .....	93	72	21	355	2,497,446	2,346,636	6.04	2,178,973	7.14	—	1929.
1925 .....	93	70	23	307	2,346,096	2,175,008	7.29	2,028,202	6.75	—	1925.
1921 .....	93	55	38	319	2,226,797	2,026,740	8.98	1,863,332	8.06	—	1921.

## Elections pour le renouvellement intégral du Sénat en 1954.

## Verkiezingen voor de algehele vernieuwing van de Senaat in 1954.

(Source : Ministère de l'Intérieur).

(Bron : Ministerie van Binnenlandse Zaken)

ARRONDISSEMENTS ET PROVINCES	Votes valables Geldige stemmen	VOTES ACQUIS AUX STEMMEN UITGEBRACHT VOOR DE							Nombre de sénateurs élus Aantal verkozen senators						ARRONDISSE- MENTEN EN PROVINCIES			
		P.S.C.	Socia- listes	Libé- raux	Commu- nistes	Cartel libéral- socia- liste	Union chrét. popul. flamande	Autres partis	P.S.C.	Socialistes	Libéraux	Communistes	Cartel libéral-socialiste	Libéral-socialistisch kartel		Union chrét. popul. flam.	Christ. Vlaamse Volksunie	Autres partis
		C.V.P.	Socia- listen	Libe- ralen	Commu- nisten	Libe- raal sociali- stisch kartel	Christ. Vlaamse Volks- unie	Andere par- tijen	P.S.C.	Socialistes	Libéraux	Communistes	Cartel libéral-socialiste	Libéral-socialistisch kartel		Union chrét. popul. flam.	Christ. Vlaamse Volksunie	Autres partis
Anvers .....	488,220	206,956	195,622	45,125	11,486	—	21,043	7,388	5	4	1	—	—	—	—	—	—	Antwerpen.
Malines-Turnhout ...	291,207	175,313	83,365	15,943	1,665	—	14,921	—	4	2	—	—	—	—	—	—	—	Mechelen-Turnhout.
<i>Anvers :</i>	779,427	382,269	278,987	61,068	13,151	—	36,564	7,388	9	6	1	—	—	—	—	—	—	<i>Antwerpen.</i>
Bruxelles .....	808,997	247,109	389,093	146,641	26,701	—	9,513	86,394	5	7	4	—	—	—	—	—	—	Brussel.
Louvain .....	193,985	88,650	68,489	29,016	1,447	—	6,383	—	2	2	—	—	—	—	—	—	—	Leuven.
Nivelles .....	117,825	29,658	59,899	22,296	4,075	—	443	—	1	1	—	—	—	—	—	—	—	Nijvel.
<i>Brabant :</i>	1,115,807	365,417	467,481	197,953	32,223	—	16,339	36,394	8	10	4	—	—	—	—	—	—	<i>Brabant.</i>
Bruges .....	117,699	61,848	37,903	13,672	651	—	3,625	—	2	—	—	—	—	—	—	—	—	Brugge.
Furnes-Dixm.-Ostende	114,884	54,820	33,102	20,887	1,091	—	3,194	1,790	1	1	—	—	—	—	—	—	—	Veurne-Diksm.-Oost.
Roulers-Tielt .....	115,282	77,774	27,622	5,060	546	—	4,280	—	2	1	—	—	—	—	—	—	—	Roeselare-Tielt.
Courtrai-Ypres .....	237,964	127,535	71,328	29,763	4,360	—	4,978	—	2	2	1	—	—	—	—	—	—	Kortrijk-Ieper.
<i>Flandre occident.:</i>	585,829	321,977	169,955	69,382	6,648	—	16,077	1,790	7	4	1	—	—	—	—	—	—	<i>West-Vlaanderen.</i>
Gand-Eeklo .....	319,724	171,144	94,813	40,385	4,748	—	8,684	—	4	2	1	—	—	—	—	—	—	Gent-Eeklo.
St-Nicolas-Termonde	206,240	115,981	62,215	19,147	3,286	—	5,611	—	3	1	—	—	—	—	—	—	—	St-Niklaas-Denderm.
Alost-Audenarde ...	220,474	97,890	55,953	48,736	8,445	—	9,450	—	2	1	1	—	—	—	—	—	—	Aalst-Oudenaarde.
<i>Flandre orientale :</i>	746,438	385,015	212,981	108,218	16,479	—	23,745	—	9	4	2	—	—	—	—	—	—	<i>Oost-Vlaanderen.</i>
Mons-Soignies .....	254,163	54,616	149,861	24,283	25,403	—	—	—	1	4	—	1	—	—	—	—	—	Bergen-Zinnik.
Charleroi-Thuin ...	336,846	77,701	194,666	36,463	28,016	—	—	—	2	4	1	—	—	—	—	—	—	Charleroi-Thuin.
Tournai-Ath .....	142,306	44,885	63,301	24,739	9,881	—	—	—	1	1	1	—	—	—	—	—	—	Doornik-Aat.
<i>Hainaut :</i>	733,315	176,702	407,828	85,485	63,300	—	—	—	4	9	2	1	—	—	—	—	—	<i>Henegouwen.</i>
Liège .....	344,449	83,580	180,225	43,527	33,905	—	—	3,212	2	4	1	—	—	—	—	—	—	Luik.
Huy-Waremme .....	104,887	31,012	55,204	12,595	6,076	—	—	—	—	1	—	1	—	—	—	—	—	Hoel-Borgworm.
Verviers .....	133,234	63,306	49,523	15,772	4,633	—	—	—	2	1	—	—	—	—	—	—	—	Verviers.
<i>Liège :</i>	582,570	177,898	284,952	71,894	44,614	—	—	3,212	4	6	1	1	—	—	—	—	—	<i>Luik.</i>
Limbourg .....	234,022	161,693	—	—	—	58,080	14,249	—	4	—	—	—	1	—	—	—	—	Limburg.
Luxembourg .....	120,453	69,567	—	—	—	50,886	—	—	2	—	—	—	1	—	—	—	—	Luxemburg.
Namur .....	212,598	87,162	93,029	26,979	5,428	—	—	—	2	3	—	—	—	—	—	—	—	Namen.
<i>Le Royaume :</i>	5,110,459	2,127,700	1,915,213	620,979	181,843	108,966	106,974	48,784	49	42	11	2	2	—	—	—	—	<i>Het Rijk.</i>

## Elections pour le renouvellement intégral des conseils provinciaux en 1954.

## Verkiezingen voor de algehele vernieuwing van de provincieraden in 1954.

(Source : Ministère de l'Intérieur)

(Bron : Ministerie van Binnenlandse Zaken)

PROVINCIES	Conseillers provinciaux Provinciale raadsleden			Nombre de candi- dats s'étant présentés  Aantal voor- gedrag- gen can- didaten	Electeurs Kiezers		Pour- cent. des absents  Per- cent. der afwe- zigen	Votes valables  Geldige stemmen	% votes blancs et nuls  % blanco en ongel- dige stem- men	PROVINCIES
	à élire  te ver- kiezen	anciens réélus  her- kozen	nou- veaux élus  nieuw- ver- kozen		inscrits  inge- schreven	ayant voté  die gestemd hebben				
Anvers .....	90	53	37	430	880,796	827,285	6.08	777,593	6.01	Antwerpen.
Brabant .....	90	66	24	492	1,304,419	1,206,746	7.49	1,118,551	7.31	Brabant.
Flandre occidentale ..	80	58	22	324	670,100	607,423	9.35	568,503	6.41	West-Vlaanderen.
Flandre orientale. ...	90	58	32	373	842,472	788,479	6.41	746,998	5.26	Oost-Vlaanderen.
Hainaut .....	90	62	28	362	831,839	772,494	7.13	734,227	4.95	Henegouwen.
Liège .....	86	63	23	351	667,981	620,160	7.16	582,261	6.11	Luik.
Limbourg .....	60	43	17	208	274,914	257,954	6.17	238,324	7.61	Limburg.
Luxembourg .....	50	37	13	137	144,453	133,938	7.28	122,635	8.44	Luxemburg.
Namur .....	60	42	18	227	246,118	227,506	7.56	215,157	5.43	Namen.
<i>Le Royaume :</i>	<b>696</b>	<b>482</b>	<b>214</b>	<b>2,904</b>	<b>5,863,092</b>	<b>5,441,985</b>	<b>7.18</b>	<b>5,104,249</b>	<b>6.21</b>	<i>Het Rijk.</i>
1950	696	604	92	2,737	5,635,452	5,217,482	7.42	4,917,286	5.75	1950.
1949	696	415	281	2,983	5,635,452	5,319,115	5.61	4,985,315	6.28	1949.
1946	696	250	446	3,141	2,724,796	2,448,153	10.15	2,381,564	2.72	1946.
1936	696	423	273	3,779	2,652,707	2,498,549	5.81	2,377,745	4.83	1936.
1932	696	480	216	3,121	2,555,743	2,401,206	6.05	2,299,960	4.22	1932.

## Nombre de conseillers provinciaux. — Aantal provinciale raadsleden.

(Source : Ministère de l'Intérieur)

(Bron : Ministerie van Binnenlandse Zaken)

SPECIFICATIONS	Antwer- pen Anvers	Brabant	West- Vlaand. Flandre occident.	Oost- Vlaand. Flandre orientale	Hainaut Hene- gouwen	Liège Luik	Limburg Lim- bourg	Luxem- bourg Luxem- bourg	Namur Namen	La Royau- me Het Rijk	OPSOMMING
----------------	--------------------------	---------	--	--	----------------------------	---------------	--------------------------	------------------------------------	----------------	--------------------------------	-----------

## Conseillers provinciaux. — Provinciale raadsleden.

Lois des :											Wetten van :
8 avril 1903 .....	75	93	78	93	91	84	48	44	64	670	8 april 1903.
19 octobre 1921 ...	80	90	80	90	90	80	60	50	60	680	19 oktober 1921.
8 août 1925 .....	90	90	80	90	90	86	60	50	60	696	8 augustus 1925.
11 avril 1936 .....	90	90	80	90	90	86	60	50	60	696	11 april 1936.

## Elections pour le renouvellement intégral de la Chambre des représentants. Verkiezingen voor de algehele vernieuwing van de Kamer der Volksvertegenwoordigers.

(Source : Ministère de l'Intérieur).

(Bron : Ministerie van Binnenlandse Zaken)

Le Royaume Het Rijk	Votes valables Geldige stemmen	VOTES ACQUIS AUX STEMMEN UITGEBRACHT VOOR DE										Nombre de représentants élus Aantal verkozen vertegenwoordigers van de									
		P.S.C. C.V.P.	Socialistes Socialisten	Libéraux Liberalen	Communistes Communisten	U.D.B.	Cartel libéral-socialiste Liberaal-socialistisch kartel	Nationalistes flamands Vlaams Nationaal Verbond	Union chrét. popul. flam. Christ. Vlaamse Volksunie	Rexistes Rexisten	Autres partis Andere partijen	C.V.P.	Socialistes	Libéraux	Communistes	U.D.B.	Cartel libéral-socialiste Liberaal-socialistisch kartel	Nationalistes flamands Vlaams Nationaal Verbond	Un. chrét. populaire flam. Christ. Vlaamse Volksunie	Rexistes	Autres partis Andere partijen
1954 ...	5,180,486	2,123,408	1,927,015	626,983	184,108	—	108,175	—	113,632	—	77,165	95	82	24	4	—	5	—	1	—	1
1950 ...	4,942,807	2,356,608	1,705,781	558,102	284,541	—	87,252	—	—	—	2,523	108	73	20	7	—	4	—	—	—	—
1949 (1)	5,080,886	2,190,898	1,496,539	767,180	376,765	—	—	—	—	—	199,504	105	66	29	12	—	—	—	—	—	—
1946 ...	2,865,638	1,006,293	746,738	211,143	300,099	51,095	37,844	—	—	—	12,426	92	66	16	23	1	4	—	—	—	—
1939 ...	2,838,437	764,843	705,969	406,219	125,428	—	—	185,470	—	103,821	46,687	73	64	33	9	—	17	—	—	4	2
1936 ...	2,862,454	675,941	758,485	292,972	148,223	—	—	166,737	—	271,491	53,605	63	70	23	9	—	16	—	—	21	—
1932 ...	2,335,203	904,561	869,486	333,568	65,905	—	—	130,419	—	—	31,264	79	73	24	3	—	6	—	—	—	—

## Elections pour le renouvellement intégral du Sénat. Verkiezingen voor de algehele vernieuwing van de Senaat.

(Source : Ministère de l'Intérieur).

(Bron : Ministerie van Binnenlandse Zaken)

Le Royaume Het Rijk	Votes valables Geldige stemmen	VOTES ACQUIS AUX STEMMEN UITGEBRACHT VOOR DE										NOMBRE DES SENATEURS ÉLUS AANTAL VERKOZEN SENATORS									
		P.S.C. C.V.P.	Socialistes Socialisten	Libéraux Liberalen	Communistes Communisten	U.D.B.	Cartel libéral-socialiste Liberaal-socialistisch kartel	Nationalistes flamands Vlaams Nationaal Verbond	Union chrét. popul. flam. Christ. Vlaamse Volksunie	Rexistes Rexisten	Autres partis Andere partijen	C.V.P.	Socialistes	Libéraux	Communistes	U.D.B.	Cartel libéral-socialiste Liberaal-socialistisch kartel	Nationalistes flamands Vlaams Nationaal Verbond	Un. chrét. populaire flam. Christ. Vlaamse Volksunie	Rexistes	Autres partis Andere partijen
1954 ...	5,110,459	2,127,700	1,915,218	620,979	181,843	—	108,966	—	106,974	—	48,784	49	42	11	2	—	2	—	—	—	—
1950 ...	4,911,938	2,347,242	1,691,797	549,344	236,492	—	86,801	—	—	—	262	54	37	10	3	—	2	—	—	—	—
1949 (1)	4,980,908	2,208,558	1,477,678	762,530	377,209	—	—	—	—	—	154,933	54	33	14	5	—	—	—	—	—	—
1946 ...	2,388,255	999,264	729,943	214,337	300,655	48,441	33,732	—	—	—	11,383	51	34	4	11	—	1	—	—	—	—
1939 ...	2,289,830	766,226	701,552	403,894	115,308	—	—	177,666	—	94,543	38,641	38	35	16	3	—	8	—	—	1	—
1936 ...	2,299,508	687,216	769,498	297,280	110,855	—	—	160,212	—	250,272	24,175	34	39	11	4	—	5	—	—	8	—
1932 ...	2,289,572	893,290	860,058	339,137	54,902	—	—	122,777	—	—	19,413	42	39	11	—	—	1	—	—	—	—

## Nombre des membres des Chambres législatives. - Aantal parlementsleden.

(Source : Ministère de l'Intérieur)

A. En 1954 — A. In 1954

(Bron : Ministerie van Binnenlandse Zaken)

SPÉCIFICATIONS	Antwerpen	Brabant	West-Vlaand. Flandre occidentale.	Oost-Vlaand. Flandre orientale	Hainaut Henegouwen	Liège Luik	Limburg Limbourg	Luxembourg Luxemburg	Namur Namen	Le Royaume Het Rijk	OPSOMMING
	Représentants .....	32	44	24	30	32	24	11	6	9	
Sénateurs élus par le corps électoral .....	16	22	12	15	16	12	5	3	5	106	Senatoren : verkozen door het kiezerskorps.
provinciaux .....	6	9	5	6	6	5	3	3	3	46	provinciale.
élus par le sénat .	—	—	—	—	—	—	—	—	—	23	verk. door de Senaat.

### B. Années antérieures. — B. Vorige jaren.

SPÉCIFICATIONS	Lois — Wetten										OPSOMMING
	7-5-1866	20-4-1878	9-5-1882	12-5-1892	7-9-1893	18-4-1902	2-5-1912	15-10-1921	6-3-1925	11-4-1936	
Représentants .....	124	132	138	152	152	166	186	187	187	202	Volksvertegenwoord.
Sénateurs : élus par le corps électoral .....	62	66	69	76	76	83	93	93	93	101	Senatoren : verkozen door het kiezerskorps.
provinciaux .....	—	—	—	—	26	27	27	40	40	44	provinciale.
élus par le Sénat .	—	—	—	—	—	—	—	20	20	22	verk. door de Senaat.

(1) Les femmes ont obtenu le droit de vote pour les Chambres par la loi du 27 mars 1948 (Monsieur du 22 avril 1948).

(1) De vrouwen hebben het stemrecht voor de Kamers verkregen door de wet van 27 maart 1948 (Staatsblad van 22 april 1948).

## Elections pour le renouvellement des conseils communaux en 1952.

## Verkiezingen voor de vernieuwing van de gemeenteraden in 1952.

(Source : Administrations provinciales)

(Bron : Provinciale besturen).

PROVINCIES	Electeurs Kiezers (1)	Votants Stemmen (1)	Electeurs n'ayant pas pris part au vote Kiezers die niet gestemd hebben	Conseil- lers à éire Te verkiezen raads- leden	Candi- dats Candi- daten	Conseillers élus Verkozen raadsleden			PROVINCIES
						Sans scrutin Zonder stemming	Après scrutin Bij stemming		
							Conseillers titulaires Titula- rissen	Conseillers suppléants Opvol- gers	
Anvers .....	840,288	787,205	53,083	1,703	4,558	97	1,606	1,140	Antwerpen.
Brabant .....	1,242,629	1,145,919	96,710	3,390	8,757	197	3,193	2,565	Brabant.
Flandre occidentale ..	615,016	572,965	42,051	2,443	5,035	431	2,011	1,247	West-Vlaanderen.
Flandre orientale ..	771,123	721,211	49,912	2,853	6,338	453	2,400	1,630	Oost-Vlaanderen.
Hainaut .....	800,295	712,657	87,638	3,903	9,624	488	3,415	2,441	Henegouwen.
Liège .....	622,082	569,592	52,490	3,161	6,657	495	2,666	1,891	Luik.
Limbourg .....	250,571	237,165	13,406	1,766	3,817	200	1,565	954	Limburg.
Luxembourg .....	130,385	121,760	8,625	1,773	3,310	302	1,471	973	Luxemburg.
Namur .....	216,375	200,488	15,887	2,893	5,025	671	2,219	1,450	Namen.
<i>Le Royaume :</i>	<b>5,488,764</b>	<b>5,068,962</b>	<b>419,802</b>	<b>23,885</b>	<b>53,121</b>	<b>3,334</b>	<b>20,546</b>	<b>14,291</b>	<i>Het Rijk.</i>
1946 .....	5,350,888 (2)	4,857,234 (2)	493,654 (2)	23,692	54,286	3,108	20,583	17,239	1946.
1938 .....	5,215,863 (3)	4,892,712 (3)	323,151 (3)	23,684	56,774	2,738	20,935	15,006	1938.
1932 .....	4,988,784 (4)	4,681,969 (4)	306,815 (4)	23,684	55,424	2,224	21,460	15,840	1932.
1926 .....	4,629,783 (5)	4,289,648 (5)	340,135 (5)	23,441	49,891	3,084	20,354	13,948	1926.
1921 .....	4,085,327 (6)	3,672,645 (6)	412,682 (6)	23,110	48,593	2,445	20,659	13,962	1921.

(1) Non compris les électeurs (210,928) des communes où l'élection s'est terminée sans scrutin.

(2) Non compris les électeurs (205,948) des communes où l'élection s'est terminée sans scrutin.

(3) Non compris les électeurs (172,671) des communes où l'élection s'est terminée sans scrutin.

(4) Non compris les électeurs (186,742) des communes où l'élection s'est terminée sans scrutin.

(5) Non compris les électeurs (216,338) des communes où l'élection s'est terminée sans scrutin.

(6) Non compris les électeurs (161,486) des communes où l'élection s'est terminée sans scrutin.

(1) Niet inbegrepen de kiezers der gemeenten waar de verkiezing zonder stemming is verlopen (210,928).

(2) Niet inbegrepen de kiezers der gemeenten waar de verkiezing zonder stemming is verlopen (205,948).

(3) Niet inbegrepen de kiezers der gemeenten waar de verkiezing zonder stemming is verlopen (172,671).

(4) Niet inbegrepen de kiezers der gemeenten waar de verkiezing zonder stemming is verlopen (186,742).

(5) Niet inbegrepen de kiezers der gemeenten waar de verkiezing zonder stemming is verlopen (216,338).

(6) Niet inbegrepen de kiezers der gemeenten waar de verkiezing zonder stemming is verlopen (161,486).

## Recensement du personnel de l'Etat

I. Répartition par département ministériel et corps spécial, d'après la situation et la catégorie  
Situation au 31 décembre 1953.

DÉPARTEMENTS MINISTÉRIELS ET CORPS SPECIAUX	Agents permanents, à l'essai ou stagiaires en activité Vast benoemde, op proef zijnde of stagedoende personeelsleden in activiteit						Agents temporaires, intérimaires ou autres en activité Tijdelijke personeelsleden, interimair en andere personeelsleden in activiteit					
	Catégories — Categoriën						Catégories — Categoriën					
	1 <sup>e</sup>	2 <sup>e</sup>	3 <sup>e</sup>	4 <sup>e</sup>	Indé- terminée Onbep.	Tot.	1 <sup>e</sup>	2 <sup>e</sup>	3 <sup>e</sup>	4 <sup>e</sup>	Indé- terminée Onbep.	Tot.
<b>Départements ministériels.</b>												
Services du Premier Ministre ...	56	72	70	29	4	231	2	3	7	5	6	23
Travail et Prévoyance sociale ...	155	297	311	81	68	912	21	47	47	47	—	162
Intérieur .....	218	312	440	191	353	1,514	18	93	106	83	124	424
Affaires étrangères et Commerce extérieur .....	409	157	208	77	3	854	1	34	298	247	137	717
Affaires économiques et Classes moyennes .....	375	451	938	383	65	2,212	47	68	151	79	—	345
Finances .....	1,930	3,848	7,532	4,576	104	17,990	19	95	635	257	104	1,110
Justice .....	237	598	703	1,098	94	2,730	26	25	67	101	90	309
Colonies .....	90	113	130	83	28	444	14	15	5	4	3	41
Agriculture .....	388	162	234	605	6	1,395	36	41	108	380	1	566
Défense nationale (Administra- tion du Personnel civil et ouvrier) .....	57	552	3,097	933	52	4,691	3	208	1,343	675	6	2,235
Instruction publique (Personnel administratif) .....	98	414	661	852	316	2,341	12	267	113	722	10	1,124
Travaux publics et Reconstruction	471	1,512	1,622	3,108	2	6,715	395	746	610	1,396	—	3,147
Communications .....	324	2,422	3,276	12,421	60	18,503	6	26	77	4,707	4,243	9,059
Santé publique et famille .....	229	407	540	469	8	1,653	60	77	102	116	1	356
<b>Total des départements ministé- riels .....</b>	<b>5,037</b>	<b>11,317</b>	<b>19,762</b>	<b>24,906</b>	<b>1,163</b>	<b>62,185</b>	<b>660</b>	<b>1,745</b>	<b>3,669</b>	<b>8,819</b>	<b>4,725</b>	<b>19,618</b>
<b>Corps spéciaux.</b>												
Cour des Comptes .....	—	—	—	—	297	297	—	—	—	—	—	—
Chambre des Représentants ...	—	—	—	—	155	155	—	—	—	—	—	—
Sénat .....	—	—	—	—	141	141	—	—	—	—	—	—
Conseil d'Etat .....	—	—	—	—	123	123	—	—	—	—	3	3
Magistrature civile .....	—	—	—	—	979	979	—	—	—	—	—	—
Magistrature militaire .....	—	—	—	—	48	48	—	—	—	—	—	—
Personnel administratif des tribu- naux civils .....	—	—	—	—	1,461	1,461	—	—	—	—	237	237
Personnel administratif des tribu- naux militaires .....	—	—	—	—	97	97	—	—	—	—	39	39
Police judiciaire .....	—	—	—	—	608	608	—	—	—	—	7	7
Force terrestre .....	—	—	—	—	41,380	41,380	—	—	—	—	3,181	3,181
Force aérienne .....	—	—	—	—	14,008	14,008	—	—	—	—	—	—
Force navale .....	—	—	—	—	2,104	2,104	—	—	—	—	15	15
Corps de gendarmerie .....	—	—	—	—	11,822	11,822	—	—	—	—	—	—
Instruction publique (personnel enseignant et scientifique) ...	—	—	—	—	11,090	11,090	—	—	—	—	3,556	3,556
<b>Total des corps spéciaux .....</b>	<b>—</b>	<b>—</b>	<b>—</b>	<b>—</b>	<b>84,313</b>	<b>84,313</b>	<b>—</b>	<b>—</b>	<b>—</b>	<b>—</b>	<b>7,038</b>	<b>7,038</b>
<b>Total général du personnel émar- geant au budget de l'Etat .....</b>	<b>5,037</b>	<b>11,317</b>	<b>19,762</b>	<b>24,906</b>	<b>85,476</b>	<b>146,498</b>	<b>660</b>	<b>1,745</b>	<b>3,669</b>	<b>8,819</b>	<b>11,763</b>	<b>26,656</b>

## Telling van het Rijkspersoneel

I. Indeling per ministerieel departement en bijzonder korps, naar toestand en categorie.  
Toestand op 31 december 1953.

Agents en non-activité Personeelsleden in non-activiteit						Ensemble des agents Totaal der personeelsleden						MINISTERIELE DEPARTEMENTEN EN BIJZONDERE KORPSEN		
Catégories — Categoriën						Catégories — Categoriën								
1 <sup>o</sup>	2 <sup>o</sup>	3 <sup>o</sup>	4 <sup>o</sup>	Indéterminée Onbep.	Tot.	1 <sup>o</sup>	2 <sup>o</sup>	3 <sup>o</sup>	4 <sup>o</sup>	Indéterminée Onbep.	Tot.			
													<b>Ministeriele departementen.</b>	
2	—	2	—	—	4	60	75	79	34	10	258		Diensten van de Eerste Minister.	
9	12	19	4	—	44	185	356	377	132	68	1,118		Arbeid en Sociale Voorzorg.	
2	6	9	—	1	18	238	411	555	274	478	1,956		Binnenlandse Zaken.	
10	6	14	5	—	35	420	197	520	329	140	1,606		Buitenlandse Zaken en Buitenlandse handel.	
8	11	35	3	2	59	430	530	1,124	465	67	2,616		Economische Zaken en Middenstand.	
26	137	297	48	34	542	1,975	4,080	8,464	4,881	242	19,642		Financiën.	
1	26	10	2	—	39	264	649	780	1,201	184	3,078		Justitie.	
7	3	6	2	—	18	111	131	141	89	31	503		Koloniën.	
4	6	2	11	—	23	428	209	344	996	7	1,984		Landbouw.	
—	11	38	5	—	54	60	771	4,478	1,613	58	6,980		Landsverdediging (Bestuur van het Burgerlijk en Werkliedenpersoneel).	
2	18	1	9	3	33	112	699	775	1,583	329	3,498		Openbaar Onderwijs (administratief personeel).	
2	46	44	15	1	108	868	2,304	2,276	4,519	3	9,970		Openbare Werken en Wederopbouw.	
6	74	76	721	112	989	336	2,522	3,429	17,849	4,415	28,551		Verkeerswezen.	
5	8	11	1	—	25	294	492	653	586	9	2,034		Volksgezondheid en gezin.	
<b>84</b>	<b>364</b>	<b>564</b>	<b>826</b>	<b>153</b>	<b>1,991</b>	<b>5,781</b>	<b>13,426</b>	<b>23,995</b>	<b>34,551</b>	<b>6,041</b>	<b>83,794</b>		<i>Totaal der ministeriele departementen.</i>	
													<b>Bijzondere korpsen.</b>	
—	—	—	—	11	11	—	—	—	—	308	308		Rekenhof.	
—	—	—	—	2	2	—	—	—	—	157	157		Kamer van Volksvertegenwoord.	
—	—	—	—	—	—	—	—	—	—	141	141		Senaat.	
—	—	—	—	3	3	—	—	—	—	129	129		Raad van State.	
—	—	—	—	—	—	—	—	—	—	979	979		Burgerlijke Magistratuur.	
—	—	—	—	—	—	—	—	—	—	48	48		Militaire Magistratuur.	
—	—	—	—	—	—	—	—	—	—	1,698	1,698		Administratief personeel van de burgerlijke rechtbanken.	
—	—	—	—	—	—	—	—	—	—	136	136		Administratief personeel van de militaire rechtbanken.	
—	—	—	—	33	33	—	—	—	—	648	648		Gerechterlijke politie.	
—	—	—	—	100	100	—	—	—	—	44,661	44,661		Landmacht.	
—	—	—	—	7	7	—	—	—	—	14,015	14,015		Luchtmacht.	
—	—	—	—	—	—	—	—	—	—	2,119	2,119		Zeemacht.	
—	—	—	—	1	1	—	—	—	—	11,823	11,823		Rijkswacht.	
—	—	—	—	200	200	—	—	—	—	14,846	14,846		Openbaar Onderwijs (Onderwijzend en wetensch. personeel.)	
—	—	—	—	<b>357</b>	<b>357</b>	—	—	—	—	<b>91,708</b>	<b>91,708</b>		<i>Totaal der bijzondere korpsen.</i>	
<b>84</b>	<b>364</b>	<b>564</b>	<b>826</b>	<b>510</b>	<b>2,348</b>	<b>5,781</b>	<b>13,426</b>	<b>23,995</b>	<b>34,551</b>	<b>97,749</b>	<b>175,502</b>		<i>Algemeen totaal van het op de Rijksbegroting bezoldigd personeel.</i>	

II. Répartition par situation et catégorie. <sup>(1)</sup> — II. Indeling naar toestand en categorie. <sup>(1)</sup>

SPECIFICATION	Situation au — Toestand op				OPSOMMING
	1.5.1948	1.5.1949	30.6.1951	31.12.1953	
<b>Départements ministériels :</b>					<b>Ministeriele departementen :</b>
Agents définitifs					Vast benoemden :
1 <sup>re</sup> catégorie .....	4,453	4,575	4,688	5,037	1 <sup>e</sup> catégorie.
2 <sup>e</sup> catégorie .....	7,993	7,718	8,787	11,317	2 <sup>e</sup> catégorie.
3 <sup>e</sup> catégorie .....	8,506	11,078	13,316	19,762	3 <sup>e</sup> catégorie.
4 <sup>e</sup> catégorie .....	22,608	19,555	20,916	24,906	4 <sup>e</sup> catégorie.
catégorie indéterminée .....	6,956	8,051	1,007	1,163	onbepaalde categorie.
<b>Total</b>	<b>50,516</b>	<b>50,977</b>	<b>48,714</b>	<b>62,185</b>	<b>Totaal.</b>
Agents temporaires :					Tijdelijke benoemden :
1 <sup>re</sup> catégorie .....	1,232	1,147	1,042	660	1 <sup>e</sup> catégorie.
2 <sup>e</sup> catégorie .....	8,473	5,185	4,394	1,745	2 <sup>e</sup> catégorie.
3 <sup>e</sup> catégorie .....	9,989	9,580	8,083	3,669	3 <sup>e</sup> catégorie.
4 <sup>e</sup> catégorie .....	13,206	14,300	13,116	8,819	4 <sup>e</sup> catégorie.
catégorie indéterminée .....	7,479	8,905	4,884	4,725	onbepaalde categorie.
<b>Total</b>	<b>40,379</b>	<b>39,117</b>	<b>31,519</b>	<b>19,618</b>	<b>Totaal.</b>
Agents en non-activité :					Personneelsleden in non-activiteit :
1 <sup>re</sup> catégorie .....	119	87	64	84	1 <sup>e</sup> catégorie.
2 <sup>e</sup> catégorie .....	259	229	180	364	2 <sup>e</sup> catégorie.
3 <sup>e</sup> catégorie .....	259	316	228	564	3 <sup>e</sup> catégorie.
4 <sup>e</sup> catégorie .....	543	325	388	826	4 <sup>e</sup> catégorie.
catégorie indéterminée .....	155	176	29	153	onbepaalde categorie.
agents sous les drapeaux .....	192	795	1,372	(3)	personneelsleden onder de wapens.
<b>Total</b>	<b>1,527</b>	<b>1,928</b>	<b>2,261</b>	<b>1,991</b>	<b>Totaal.</b>
<b>Total des départements ministériels ...</b>	<b>92,753</b>	<b>92,022</b>	<b>82,494</b>	<b>83,794</b>	<b>Totaal der ministeriele departementen</b>
<b>Corps spéciaux :</b>					<b>Bijzondere korpsen :</b>
Agents définitifs .....	38,053	39,235	60,480	84,313	Vast benoemden.
Agents temporaires .....	1,827	1,139	3,885	7,038	Tijdelijk benoemden.
Agents en non-activité .....	722	252	232	357	Personneelsleden in non-activiteit.
Agents sous les drapeaux .....	18	18	79	(4)	Personneelsleden onder de wapens.
<b>Total</b>	<b>40,620</b>	<b>40,644</b>	<b>64,676</b>	<b>91,708</b>	<b>Totaal.</b>
<b>Chiffres totaux généraux :</b>					<b>Algemene totaalcijfers :</b>
Agents définitifs .....	88,569	90,212	109,194	146,498	Vast benoemden.
Agents temporaires .....	42,206	40,256	35,404	26,656	Tijdelijk benoemden.
Agents en non-activité .....	2,267	2,198	2,572	2,348	Personneelsleden in non-activiteit.
1 <sup>re</sup> catégorie .....	5,804	5,809	5,794	5,781	1 <sup>e</sup> catégorie.
2 <sup>e</sup> catégorie .....	16,725	13,132	13,361	13,426	2 <sup>e</sup> catégorie.
3 <sup>e</sup> catégorie .....	18,754	20,974	21,627	23,997	3 <sup>e</sup> catégorie.
4 <sup>e</sup> catégorie .....	36,357	34,180	34,420	34,551	4 <sup>e</sup> catégorie.
Catégorie indéterminée .....	55,192	57,758	70,517	97,749	Onbepaalde categorie.
Agents sous les drapeaux .....	210	813	1,451	(3)	Personneelsleden onder de wapens.
<b>Total général (5)</b>	<b>133,373(2)</b>	<b>132,666</b>	<b>147,170</b>	<b>175,502</b>	<b>Algemeen totaal (5).</b>
Hommes .....	119,137	118,695	131,007	158,959	Mannen.
Femmes .....	12,601	12,906	14,445	16,245	Vrouwen.

(1) Les remarques générales suivantes permettront de mieux comprendre ce tableau :

- Les nettoyeuses-agents de l'Etat ne sont comprises que dans les résultats de 1953. Leur nombre s'élevait à 470 au 31 décembre 1953.
- En 1948 et 1949 les membres de la Police judiciaire sont rangés parmi les départements ministériels ; en 1951 et 1953, parmi les corps spéciaux.  
Leur nombre était en 1951 et 1953 respectivement de 660 et 648 unités.
- En 1951 et 1953, le personnel enseignant et scientifique dépendant du Ministère de l'Instruction publique est classé parmi les corps spéciaux ; lors des recensements antérieurs, il l'était parmi les départements ministériels. L'effectif de ce personnel s'élevait en 1951 et 1953 respectivement à 13,244 et 14,846 unités.
- En 1951 et 1953, tous les membres du personnel enseignant et scientifique du Ministère de l'Instruction publique, nommés à titre provisoire, ont été considérés comme définitifs.  
Lors des recensements antérieurs, les membres du personnel nommés à titre provisoire, sans nomination définitive dans un autre grade, avaient été relevés comme temporaires.
- En 1948, le personnel de la Force navale, dépendant à cette date du Ministère des Communications, avait été rangé parmi les départements ministériels ; à partir de 1949, il le fut parmi les corps spéciaux. Le nombre des membres de la Force navale s'élevait en 1949 à 476, en 1951 à 791 et en 1953 à 2,119.

(2) Y compris 381 agents non recensés.

(3) Répartis dans les différentes catégories.

(4) Compris dans les agents en non activité.

(5) Le nombre total des hommes et des femmes ne concorde pas avec le total général des agents répartis par catégorie car parmi ceux-ci, un certain nombre d'agents n'ont pas rempli de bulletins individuels lors des quatre recensements.

(1) Tot beter begrip van deze tabel volgen hierna enkele algemene opmerkingen :

- Alleen in de resultaten van 1953 zijn de schoonmaakstersrijkspersoneelsleden begrepen. Hun aantal bedroeg op 31 december 1953 : 470.
- In 1948 en 1949 zijn de leden van de Gerechtelijke Politie gerangschikt bij de ministeriële departementen ; in 1951 en 1953 bij de bijzondere korpsen. Hun aantal bedroeg in 1951 en 1953 respectievelijk 660 en 648.
- In 1951 en 1953 wordt het onderwijzend en wetenschappelijk personeel, afhankelijk van het Ministerie van Openbaar Onderwijs, gerangschikt bij de bijzondere korpsen ; bij de vroegere tellingen onder de ministeriële departementen. Het effectief van dit personeel bedroeg in 1951 en 1953 respectievelijk 13,244 en 14,846 eenheden.
- In 1951 en 1953 zijn alle voorlopig benoemde personeelsleden van het onderwijzend en wetenschappelijk personeel van het Ministerie van Openbaar Onderwijs als vast benoemd beschouwd.  
Bij de vroegere tellingen waren de voorlopig benoemde personeelsleden zonder definitieve benoeming in een andere graad als tijdelijk opgenomen.
- In 1948 was het personeel van de Zeemacht, toen afhankelijk van het Ministerie van Verkeerswezen, gerangschikt bij de ministeriële departementen ; van 1949 af bij de bijzondere korpsen. Het aantal leden van de Zeemacht bedroeg 476 in 1949, 791 in 1951 en 2,119 in 1953.

(2) Inbegrepen 381 niet getelde personeelsleden.

(3) Verdeeld over de verschillende categorieën.

(4) Begrepen in de personeelsleden in non-activiteit.

(5) Het totaal aantal mannen en vrouwen stemt niet overeen met het algemeen totaal der personeelsleden onderverdeeld in categorieën, onder laatstgenoemde is er inderdaad een zeker aantal personeelsleden die bij de vier tellingen geen individuele telkaarten ingevuld hebben.



## III. Répartition par rôle linguistique. — III. Indeling naar taalrol.

SPÉCIFICATION	Situation au — Toestand op				OPSOMMING
	1.5.1948	1.5.1949	30.6.1951	31.12.1953	
<b>Administrations centrales des départements ministériels :</b>					<b>Hoofdbesturen der ministeriële departementen.</b>
1 <sup>re</sup> catégorie : rôle linguistique flamand	805	784	873	901	1 <sup>o</sup> categorie : Vlaamse taalrol.
rôle linguistique français	1,294	1,226	1,234	1,196	Franse taalrol.
<b>total</b>	<b>2,099</b>	<b>2,010</b>	<b>2,107</b>	<b>2,097</b>	<b>Totaal.</b>
2 <sup>e</sup> catégorie : rôle linguistique flamand	1,814	1,676	1,809	1,770	2 <sup>o</sup> categorie : Vlaamse taalrol.
rôle linguistique français	2,444	2,137	2,254	2,072	Franse taalrol.
<b>total</b>	<b>4,258</b>	<b>3,813</b>	<b>4,063</b>	<b>3,842</b>	<b>Totaal.</b>
3 <sup>e</sup> catégorie : rôle linguistique flamand	3,035	2,833	3,075	2,971	3 <sup>o</sup> categorie : Vlaamse taalrol.
rôle linguistique français	3,378	3,306	3,546	3,360	Franse taalrol.
<b>total</b>	<b>6,413</b>	<b>6,139</b>	<b>6,531</b>	<b>6,331</b>	<b>Totaal.</b>
4 <sup>e</sup> catégorie : rôle linguistique flamand	1,139	1,420	1,433	1,543	4 <sup>o</sup> categorie : Vlaamse taalrol.
rôle linguistique français	1,326	1,421	1,467	1,579	Franse taalrol.
<b>total</b>	<b>2,465</b>	<b>2,841</b>	<b>2,900</b>	<b>3,122</b>	<b>Totaal.</b>
Catégorie indéterminée :					<b>Onbepaalde categorie :</b>
rôle linguistique flamand	721	518	567	710	Vlaamse taalrol.
rôle linguistique français	828	590	636	591	Franse taalrol.
<b>total</b>	<b>1,549</b>	<b>1,108</b>	<b>1,203</b>	<b>1,301</b>	<b>Totaal.</b>
<b>Total :</b>					<b>Totaal :</b>
rôle linguistique flamand	<b>7,514</b>	<b>7,231</b>	<b>7,757</b>	<b>7,895</b>	Vlaamse taalrol.
rôle linguistique français	<b>9,270</b>	<b>8,680</b>	<b>9,047</b>	<b>8,798</b>	Franse taalrol.
<b>total</b>	<b>16,784</b>	<b>15,911</b>	<b>16,804</b>	<b>16,693</b>	<b>Totaal.</b>

**Statistique du personnel des institutions parastatales.**  
**Statistiek van het personeel der parastatale instellingen.**

SPÉCIFICATION	Situation au — Toestand op					OPSOMMING
	1. 5 1948	1. 5 1949	30. 6 1951	31. 12 1953	31. 12 1955	
<b>Ministère des Finances</b>						<b>Ministerie van Financien.</b>
Caisse Générale d'Épargne et de Retraite, Fonds des Combattants et Caisse Na- tionale des Pensions de guerre .....	2,399	2,394	2,302	2,381	2,450	Algemene Spaar- en Lijfrentekas, Strij- dersfonds en Nationale Kas voor Oor- logspensioenen.
Commission bancaire .....	27	26	34	36	37	Bankcommissie.
Caisse Nationale de Crédit professionnel	82	82	91	103	116	Nationale Kas voor Beroepskrediet.
Fonds d'Amortissement de la Dette pu- blique .....	7	7	8	7	—	Fonds tot Delging der Staatsschuld.
Office central de la Petite Epargne .....	3	3	2	3	3	Centraal Bureau voor de Kleine Spaarders
Société nationale de la Petite Propriété terrienne .....	34	46	56	85	100	Nationale Maatschappij voor de Kleine Landeigendom.
Office National du Ducroire .....	9	13	28	40	50	Nationale Delcredere dienst.
Institut national du Crédit agricole .....	100	106	112	111	113	Nationaal Instituut voor Landbouwkred. Dienst voor Onderlinge Hulpverlening (O.M.A.).
Office d'Aide Mutuelle (O.M.A.) .....	2,078	1,077	233	—	—	Centraal Bureau voor Hypothecair Kre- diet.
Office Central de Crédit hypothécaire ..	141	142	129	110	101	Nationale Maatschappij voor Goedkope Woningen en Woonvertrekken.
Société nationale des Habitations à bon marché .....	84	97	190	171	165	Dienst van het Sequester.
Office des Séquestres .....	216	268	231	190	138	Koninklijke Schenking.
Donation royale .....	158	161	135	142	140	Zelfstandige Kas voor Oorlogsschade.
Caisse autonome des Dommages de Guerre	—	7	13	24	40	Nationale Bank van België en Belgisch- Luxemburgs Instituut voor de Wissel.
Banque Nationale de Belgique .....	—	2,267	2,375	2,561	2,552	Nationale Maatschappij voor Krediet aan de Nijverheid.
Société nationale du Crédit à l'Industrie	—	147	152	152	178	Nationaal Hulpfonds voor de Huishoude- lijke heruitrusting der Werknemers.
Fonds national d'Aide au Rééquipement ménager des Travailleurs .....				2	—	
<i>Total</i> .....	<b>5,338</b>	<b>6,843</b>	<b>6,091</b>	<b>6,118</b>	<b>6,183</b>	<i>Totaal.</i>
<b>Ministère de la Santé publique et de la Familie.</b>						<b>Ministerie van Volksgezondheid en van het Gezin.</b>
Société nationale des Distributions d'Eau	764	891	1,130	1,074	1,229	Nationale Maatschappij der Waterleidin- gen.
Office d'Identification de l'Aggloméra- tion bruxelloise .....	30	31	34	37	30	Identificatiedienst voor Groot-Brussel.
Œuvre nationale de l'Enfance .....	1,528	1,568	1,612	1,743	1,911	Nationaal Werk voor Kinderwelzijn.
Comité de Gestion du Domaine de l'Etat à Hofstade .....	60	32	—	—	—	Comité tot Beheer van het Rijksdomein, te Hofstade.
Œuvre nationale des Orphelins, Veuves et Ascendants des Victimes de la Guerre	66	71	78	96	79	Nationaal Werk van de Wezen, Weduwen en Bloedverwanten in opgaande Linie van de Oorlogsslachtoffers.
Orphelinat Saint-Joseph, Fondation Jo- seph Denamur .....	4	4	3	8	8	Weeshuis Sint-Jozef, Stichting Joseph Denamur.
Institution royale de Messines .....	26	26	29	33	37	Koninklijke Instelling van Meezen.
<i>Total (Min. de la Santé publique et de la Famille (1948-1949-1951))</i> .....	<b>2,478</b>	<b>2,623</b>	<b>2,886</b>			<i>Totaal Ministerie van Volksgezondheid en van het Gezin (1948-1949-1951).</i>
Œuvre nationale des Invalides de la Guer- re (O.N.I.G.) .....	202	211	247	282	269	Nationaal Werk voor Oorlogsinvaliden (N.W.O.I.).
Œuvre nationale des Anciens Combat- tants, Déportés et Prisonniers politi- ques de la Guerre 1914-1918 (O.N.A.C.)	130	131	135	131	129	Nationaal Werk voor Oudstrijders, Weg- gevoerden en Politieke Gevangenen van de Oorlog 1914-1918 (N.W.O.)
<i>Total (Ministère de la Reconstruction 1948-1949-1951)</i> .....	<b>332</b>	<b>342</b>	<b>382</b>			<i>Totaal Ministerie van Wederopbouw (1948-1949-1951) :</i>
<i>Total (Ministère de la Santé publique et de la Famille (1953))</i> .....				<b>3,404</b>	<b>3,692</b>	<i>Totaal Ministerie van Volksgezondheid en van het Gezin (1953).</i>

**Statistique du personnel des institutions parastatales (suite).**  
**Statistiek van het personeel der parastatale instellingen (vervolg).**

SPÉCIFICATION	Situation au — Toestand op					OPSOMMING
	1-5 1948	1-5 1949	30-6 1951	31-12 1953	31-12 1955	
<b>Ministère du Travail et de la Prévoyance sociale.</b>						<b>Ministerie van Arbeid en Sociale verzorg.</b>
Office national de Sécurité sociale (O.N.S.S.) .....	479	621	695	727	712	Rijksdienst voor Maatschappelijke Zekerheid (R.M.Z.).
Office national du Placement et du Chômage .....	1,687	2,140	2,608	2,472	2,416	Rijksdienst voor Arbeidsbemiddeling en Werkloosheid.
Fonds national d'Assurance Maladie-Invalidité .....	415	445	464	443	531	Rijksfonds voor Verzekering tegen Ziekte en Invaliditeit.
Caisse nationale des Vacances annuelles .	344	338	353	429	384	Rijkskas voor Jaarlijks Verlof.
Office national de Coordination des Allocations familiales (O.N.A.F.) .....	446	518	500	237	274	Rijksdienst voor Samenordering der Gezinsvergoedingen (R.G.).
Caisse nationale de Compensation pour Allocations familiales .....	144	138	145	170	158	Nationale Verrekenkas voor Gezinsvergoedingen.
Caisse auxiliaire de Compensation pour Allocations familiales .....	86	75	75	125	114	Hulpkas voor Gezinsvergoedingen.
Caisse spéciale de Compensation pour Allocations familiales en faveur du personnel des hôtels, restaurants et débits de boissons où plus de quatre personnes sont occupées au travail .....	53	34	44	44	34	Bijzondere Verrekenkas voor Gezinsvergoedingen ten bate van het personeel der hotels, spijs- en drankhuizen, waar meer dan vier loontrekkenden aan de arbeid gebruikt worden.
Caisse spéciale de compensation pour Allocations familiales en faveur des travailleurs de l'Industrie diamantaire ..	14	14	17	21	20	Bijzondere Verrekenkas voor Gezinsvergoedingen ten bate van de arbeiders van de diamantindustrie.
Caisse mutuelle nationale auxiliaire d'Allocations familiales .....	59	60	57	68	76	Nationale Onderlinge Kas voor Kinder-toelagen.
Caisse mutuelle auxiliaire pour Allocations familiales .....	250	178	148	295	252	Onderlinge Hulpkas voor Kindertoe-lagen
Caisse mutuelle spéciale d'Allocations familiales pour les employeurs et les travailleurs indépendants de l'Industrie et du Commerce diamantaires .....	21	11	23	16	9	Speciale Onderlinge Kas voor Kindertoe-lagen ten behoeve van de werkgevers en niet loontrekkende arbeiders van de diamantindustrie en diamanthandel.
Caisse mutuelle spéciale d'Allocations familiales pour les employeurs indépendants du Commerce et de l'Artisanat ambulants, du Colportage et des Professions exercées par les forains .....	36	23	30	49	—	Speciale Onderlinge Kas voor Kindertoe-lagen ten behoeve van de werkgevers en niet loontrekkende arbeiders van de handel en ambachten van rondtrekken-den, van de marskramerij en van de beroepen door het kermisvolk uitge-oefend.
Fonds national d'Aide au Rééquipement ménager des Travailleurs .....	110	77	24	49	—	Nationaal Hulpfonds voor de Huishoude-lijke Heruitrusting der Werknemers.
Fonds national de Retraite des Ouvriers mineurs .....	268	304	298	297	298	Nationaal Pensioenfonds voor Mijnwer-kers.
Caisse nationale de Pensions pour Em-ployés .....	225	203	153	155	157	Nationale Kas voor Bediendenpensioenen.
Fonds d'Allocations pour Employés ....	18	19	23	26	30	Nationaal Toelagenfonds voor Bedienden.
Caisse de Prévoyance en faveur des Vic-times des Accidents du Travail .....	18	19	19	21	20	Steun- en Voorzorgskas ten behoeve van door Arbeidsongevallen getroffen.
Œuvre nationale des Orphelins des Vic-times du Travail .....	—	—	12	19	20	Nationaal Werk voor Wezen van de Ar-beidsslachtoffers.
Fonds de Prévoyance en faveur des Vic-times des Maladies professionnelles ...	7	7	10	11	17	Voorzorgsfonds ten behoeve van door Beroepziekten Getroffenen.
Caisse nationale des Majorations de Ren-tes de vieillesse, de Veuve et des Allo-cations d'Orphelins .....	74	91	112	119	172	Rijkskas voor Rust- en Overlevingspen-sioenen.
Fonds spécial de la Réparation des Dom-mages résultant des Accidents du Tra-vail causés par Faits de Guerre .....	17	16	—	—	—	Speciaal Fonds voor de Vergoeding der Schade voortspruitende uit arbeids-ongevallen ingevolge oorlogsfeiten.
Fonds des Veuves et Orphelins .....	41	52	55	51	54	Fonds voor Weduwen en Wezen.
Office de Gestion et de Liquidation chargé de l'exécution des clauses du Traité de Versailles relatives aux contrats d'as-surance sur la Vie .....	5	5	5	—	—	Dienst voor Beheer en Vereffening belast met de uitvoering der bepalingen van het Vredesverdrag van Versailles, in verband met de levensverzekerings-overeenkomsten.
Caisses spéciales de compensation des administrations communales, des éta-blissemments publics qui en dépendent et des associations de communes .....	7	7	7	33	34	Bijzondere Compensatiekas voor de ge-meenten, openbare instellingen die er-van afhangen en verenigingen van ge-meenten.

**Statistique du personnel des institutions parastatales (suite).**  
**Statistiek van het personeel der parastatale instellingen (vervolg).**

SPÉCIFICATION	Situation au — Toestand op					OPSOMMING
	1-5 1948	1-5 1949	30-6 1951	31-12 1953	31-12 1955	
Etablissement des Assurances sociales à Malmédy .....	11	12	12	6	6	Instelling voor sociale verzekeringen te Malmédy.
Caisse de Secours et de Prévoyance en faveur des Marins naviguant sous Pavillon belge .....				7	11	Hulp- en Voorzorgskas voor Zeelieden die onder Belgische vlag varen.
Caisse commune de la Marine marchande				1	1	Gemeenschappelijke Kas voor de Koopvaardij.
Caisse commune de la Pêche maritime ..				3	4	Gemeenschappelijke Kas voor de zeevisserij.
Caisse spéciale de compensation pour Allocations familiales en faveur des travailleurs occupés par les entreprises de chargement, déchargement et manutention de marchandises dans les ports, débarcadères, entrepôts et stations ...	—	—	—	—	1	Bijzondere verrekenkas voor gezinsvergoedingen ten bate van de arbeiders, gebezigd door de ladings- en lossingsondernemingen en door de stuwadoors in de havens, losplaatsen, stapelplaatsen en stations.
Caisse spéciale de compensation pour Allocations familiales en faveur des travailleurs occupés par les armateurs de navires à Anvers .....	—	—	—	—	1	Bijzondere verrekenkas voor gezinsvergoedingen ten bate van de arbeiders der scheepsrederijen, te Antwerpen.
<b>Total .....</b>	<b>4,835</b>	<b>5,407</b>	<b>5,889</b>	<b>5,845</b>	<b>5,806</b>	<b>Totaal.</b>
<b>Ministère des Communications</b>						<b>Ministerie van Verkeerswezen.</b>
Régie des Télégraphes et des Téléphones	19,307	19,993	19,674	18,804	18,427	Regie van Telegraaf en Telefoon.
Institut national belge de Radiodiffusion (I.N.R.) .....	943	976	1,031	1,089	1,237	Belgisch Nationaal Instituut voor Radioomroep (N.I.R.).
Office national pour l'achèvement de la jonction Nord-Midi .....	72	72	68	56	51	Nationaal Bureau voor de Voltooiing der Noord-Zuid-verbinding.
Société nationale des Chemins de Fer belges (S.N.C.F.B.) .....	93,086	92,195	87,273	78,117	77,093	Nationale Maatschappij der Belgische Spoorwegen (N.M.B.S.)
Société nationale des Chemins de Fer vicinaux (S.N.C.F.V.) .....	13,125	11,633	10,517	8,861	8,496	Nationale Maatschappij voor Buurtspoorwegen.
Régie des Voies aériennes (R.V.A.) .....	681	849	899	890	872	Regie der Luchtwegen (R.L.W.)
Régie de la Marine .....	11	10	9	2	2	Regie van het Zeewezen.
Société anoyne belge d'Exploitation de la Navigation aérienne (S.A.B.E.N.A.)	2,962	2,908	4,600	6,259	8,094	Belgische Naamloze Vennootschap ter exploitatie van het luchtverkeer (S.A.B.E.N.A.).
Caisse commune de la marine marchande	1	1	1			Gemeenschappelijke Kas voor de Koopvaardij.
Caisse commune de la pêche maritime ..	4	4	3			Gemeenschappelijke Kas voor de Zeevisserij.
Société intercommunale des Voies d'accès à l'aérodrome de Bruxelles. ....	6	4	4	3	3	Intercommunale Maatschappij voor de toegangswegen tot de luchthaven van Brussel.
Association maritime belge .....	30	27	52	52	48	Belgische Zeevaartvereniging.
Institut d'Etudes maritimes .....	6	7	8	8		Zeewetenschappelijk Instituut.
Caisse de Secours et de Prévoyance en faveur des marins naviguant sous pavillon belge .....	3	3	3			Hulp- en Voorzorgskas voor Zeelieden die onder Belgische vlag varen.
Office régulateur de la Navig. intér. ...				138	138	Dienst voor Regeling der Binnenvaart.
Groupement belge du Remorquage .....				32	29	Belgische Sleepvaartgroepering.
<b>Total .....</b>	<b>130,237</b>	<b>128,682</b>	<b>124,142</b>	<b>114,311</b>	<b>114,490</b>	<b>Totaal.</b>
<b>Ministère des Travaux publics (1953 : et Reconstruction)</b>						<b>Ministerie van Openbare Werken (1953 : en Wederopbouw).</b>
Société Intercommunale de la Rive gauche de l'Escaut à Anvers .....	129	129	144	143	150	Intercommunale Maatschappij van de Linker Scheldeoever te Antwerpen.
Office de la Navigation .....	678	556	522	516	517	Dienst der Scheepvaart.
Institut géotechnique de l'Etat .....	33	37	41	42	38	Rijksinstituut voor Grondmechanica.
Groupement belge du Remorquage .....	42	41	29			Belgische Sleepvaartgroepering.
Office régulateur de la Navigation intérieure (O.R.N.I.) .....	126	134	126			Dienst voor Regeling der Binnenscheepvaart (D.R.B.).
Port autonome de Liège .....	8	8	8	11	14	Autonome haven te Luik.
Fonds Bibliothèque Albert 1 <sup>er</sup> .....	1	1	1	1	1	Bibliotheek Fonds Albert I.
Fonds d'Entr'aide en faveur des Bateliers sinistrés .....	3	3	3	—	—	Fonds voor Onderlinge Bijstand ten bate van Gesteisterde Schippers.
<b>Total .....</b>	<b>1,020</b>	<b>909</b>	<b>874</b>	<b>713</b>	<b>720</b>	<b>Totaal.</b>

**Statistique du personnel des institutions parastatales (suite).**  
**Statistiek van het personeel der parastatale instellingen (vervolg).**

SPÉCIFICATION	Situation au — Toestand op					OPSOMMING
	1-5 1948	1-5 1949	30-6 1951	31-12 1953	31-12 1955	
<b>Ministère des Affaires économiques.</b>						<b>Ministerie van Economische Zaken.</b>
Institut national de l'Industrie charbonnière .....	1	18	51	74	75	Nationaal Instituut voor de Steenkolen-nijverheid.
Institut national des Mines à Pâturages .....	14	16	17	23	24	Nationaal Mijninstituut te Pâturages.
<i>Total (Ministère du Combustible et de l'Energie 1948) .....</i>	<b>15</b>					<i>Totaal (Ministerie van Energie en Brandstof — 1948) :</i>
Institut belge de Normalisation (I.B.N.) (Ministère de la Coordination économique et du Rééquipement national 1948) .....	43	43	43	42	40	Belgisch Instituut voor Normalisatie (B.I.N.) (Ministerie van Economische Coördinatie en 's Lands Wederuitrusting — 1948).
<i>Total (Ministère de la Coordination économique — 1949) .....</i>		<b>77</b>				<i>Totaal (Ministerie van Economische Coördinatie — 1949).</i>
Régie des Services frigorifiques de l'Etat belge (Réfri-bel) .....	69	85	80	84	82	Regie der Belgische Rijkskoel- en Vries-diensten (Réfri-bel)
Office de Récupération économique (O.R.E.) .....	414	340	150	51	45	Dienst voor Economische Recuperatie (D.E.R.). Belgische Dienst voor Beheer en Liquidatie.
Office belge de Gestion et de Liquidation Banc d'Eprouve des Armes à feu à Liège	14	7	—	—	—	Te Luik gevestigde Wapenproefbank.
Institut pour l'Encouragement des Recherches scientifiques dans l'Industrie et l'Agriculture (I.R.S.I.A.) .....	48	47	48	48	46	Instituut tot Aanmoediging van het Wetenschappelijk Onderzoek in Nijverheid en Landbouw (I.W.O.N.L.).
	19	19	19	20	20	
Institut d'Etude économique et sociale des Classes moyennes .....	12	15	17	19		V. Min. des Classes moyennes Z. Min. v. Middenstand Instituut voor Economische en Sociale Studie van het Middenstandswezen.
<i>Total (Ministère des Affaires économiques et des Classes moyennes 1948).</i>	<b>576</b>					<i>Totaal (Ministerie van Economische Zaken en Middenstand — 1948) :</i>
Office commercial du Ravitaillement (Ministère du Ravitaillement et des Importations 1948) .....	359	328	136	70	70	Handelsdienst voor Ravitaillering (Ministerie van Invoer en Ravitaillering — 1948).
<i>Total (Affaires économiques et Classes moyennes — 1949) .....</i>		<b>841</b>				<i>Totaal (Economische Zaken en Middenstand — 1949) :</i>
<i>Total (Ministère des Affaires économiques et des Classes moyennes - 1951)</i>			<b>561</b>			<i>Totaal (Ministerie van Economische Zaken en Middenstand — 1951) :</i>
Office de Gestion et de Liquidation chargé de l'Exécution des Clauses du Traité de Versailles relatives aux contrats d'assurance sur la Vie .....				5	5	Dienst voor Beheer en Vereffening belast met de uitvoering der bepalingen van het vredesverdrag van Versailles in verband met de levensverzekerings-overeenkomsten.
<i>Total (Affaires économiques et classes moyennes — 1953; Affaires économiques — 1955) .....</i>				<b>436</b>	<b>377</b>	<i>Totaal (Economische Zaken en Middenstand — 1953; Economische Zaken — 1955).</i>
<b>Ministère des Classes moyennes.</b>						<b>Ministerie van Middenstand.</b>
Institut d'Etude économique et sociale des Classes moyennes. ....					<b>21</b>	Instituut voor Economische en Sociale Studie van het Middenstandswezen.
			V. Min. des Affaires économiques Z. Min. v. Economische Zaken.			

**Statistique du personnel des institutions parastatales (suite).**  
**Statistiek van het personeel der parastatale instellingen (vervolg).**

SPÉCIFICATION	Situation au — Toestand op					OPSOMMING	
	1. 5 1948	1. 5 1949	30. 6 1951	31. 12 1953	31. 12 1955		
<b>Ministère de l'Agriculture.</b>						<b>Ministerie van Landbouw.</b>	
Office national du Lait et de ses Dérivés	125	138	142	151	150	Nationale Zuiveldienst.	
Office national des Débouchés agricoles et horticoles .....	50	57	70	120	133	Nationale Dienst voor Afzet van Land- en Tuinbouwproducten.	
Service général de Contrôle des Semences et des Plantes agricoles et horticoles (S.G.C.) .....	117	51	65	— (1)	— (1)	Algemene Keuringsdienst van Zaaizaden en Pootgoed voor Land- en Tuinbouw (A.K.D.).	
Personnalité civile de la Station de Recherches de l'Etat pour l'Amélioration des Plantes à Gembloux .....	22	17	18	12	13	Rechtspersoonlijkheid van het Rijksstation voor Plantenveredeling, te Gemblours.	
Personnalité civile de la Station de Recherches pour l'Amélioration de la Culture de la Pomme de terre à Orgeo ..	—	—	1	2	3	Rechtspersoonlijkheid van het Rijksstation voor Veredeling der Aardappelteelt te Orgeo.	
Personnalité civile de la Station laitière de l'Etat à Gembloux .....	1	1	1	1	1	Rechtspersoonlijkheid van het Rijkszuivelstation, te Gemblours.	
Institut d'Etudes maritimes .....	V. Min. des Communications Z. Min. v. Verkeerswezen					8	Zeewetenschappelijk Instituut.
Personnalité civile de la Station laitière de l'Etat à Gembloux .....	—	—	—	—	3	Rechtspersoonlijkheid van het Rijksstation voor Landbouwenie te Gemblours.	
<i>Total</i> : .....	<b>315</b>	<b>264</b>	<b>297</b>	<b>286</b>	<b>311</b>	<i>Totaal.</i>	
<b>Ministère de la Défense nationale.</b>						<b>Ministerie van Landsverdediging.</b>	
Office de Renseignements et d'Aide aux Familles des Militaires (O.R.A.F.) ....	61	65	70	73	82	Hulp- en Informatiebureau voor Gezinnen van Militairen (H.I.B.)	
<b>Ministère des Affaires étrangères et du Commerce extérieur.</b>						<b>Ministerie van Buitenlandse Zaken en Buitenlandse handel.</b>	
Office belge du Commerce extérieur ....	—	100	126	155	151	Belgische Dienst voor de Buitenlandse handel.	
<i>Total général</i> .....	<b>145,609</b>	<b>146,153</b>	<b>141,318</b>	<b>131,341</b>	<b>131,833</b>	<i>Algemeen totaal.</i>	

(1) Activités transférées à l'Office national des Débouchés agricoles et horticoles.

(1) Bevoegdheden overgedragen naar de Nationale Dienst voor Afzet van Land- en Tuinbouwproducten.

**Personnel des Administrations publiques locales au 31 décembre 1953.**  
**Personeel der plaatselijke openbare besturen op 31 december 1953.**

CATÉGORIES DE PERSONNEL	Fonctions complètes Volledige functies				Fonctions incomplètes Onvolledige functies				CATEGORIEËN VAN HET PERSONEEL
	Pers. définitif Vast aangesteld pers.		Pers. temporaire Tijdelijk pers.		Pers. définitif Vast aangesteld pers.		Pers. temporaire Tijdelijk pers.		
	en activité  in activi- teit	en non activité  in non activi- teit	en activité  in activi- teit	en non activité  in non activi- teit	en activité  in activi- teit	en non activité  in non activi- teit	en activité  in activi- teit	en non activité  in non activi- teit	

**Administrations provinciales, régies provinciales et services assimilés.**  
**Provinciebesturen, provinciale bedrijven en daarmee gelijkgestelde diensten.**

<b>Personnel au service de la province :</b>									<b>Personeel in dienst van de provincie :</b>
— personnel enseignant	1,068	21	410	5	695	1	1,378	7	— onderwijzend person.
— personnel médical ..	74	6	111	—	50	1	44	—	— geneeskund. person.
— personnel administratif, technique et scientifique .....	1,120	8	325	7	72	—	35	1	— administratief, technisch en wetenschappelijk personeel.
— personnel de maîtrise, gens de métier et de service .....	470	6	867	3	14	—	109	—	— Vak-werklieden en dienstpersoneel.
<b>Total .....</b>	<b>2,732</b>	<b>41</b>	<b>1,713</b>	<b>15</b>	<b>831</b>	<b>2</b>	<b>1,566</b>	<b>8</b>	<b>Totaal.</b>
<b>Personnel des régies ...</b>	145	7	6	—	—	—	11	—	<b>Personeel der bedrijven.</b>
<b>Total général ...</b>	<b>2,877</b>	<b>48</b>	<b>1,719</b>	<b>15</b>	<b>831</b>	<b>2</b>	<b>1,577</b>	<b>8</b>	<b>Algemeen totaal.</b>

**Administrations communales, régies communales et services assimilés, commissions d'assistance publique.**  
**Gemeentebesturen, gemeente bedrijven en daarmee gelijkgestelde diensten, commissies voor openbare onderstand.**

<b>Personnel au service de la commune</b>									<b>Personeel in dienst van de gemeente.</b>
— personnel enseignant	34,519	311	2,554	10	5,348	45	2,799	13	— onderwijzend person.
— personnel médical ..	510	9	86	—	1,328	11	729	3	— geneesk. personeel
— police et sûreté ....	11,983	98	181	6	650	9	17	—	— politie en veiligheid.
— service d'incendie et de sauvetage .....	1,445	5	79	—	232	—	311	—	— Brandweer en reddingsdienst.
— personnel administratif et technique .	21,727	186	4,168	61	3,533	30	2,795	16	— administratief en technisch personeel.
<b>Total .....</b>	<b>70,184</b>	<b>609</b>	<b>7,068</b>	<b>77</b>	<b>11,091</b>	<b>95</b>	<b>6,651</b>	<b>32</b>	<b>Totaal.</b>
<b>Personnel des régies ...</b>	9,323	68	1,009	1	166	5	348	2	<b>Personeel der bedrijven.</b>
<b>Personnel des commissions d'assistance publique .....</b>	7,187	50	4,718	48	3,644	16	926	3	<b>Personeel der commissies voor openbare onderstand.</b>
<b>Total général ...</b>	<b>86,694</b>	<b>727</b>	<b>12,795</b>	<b>126</b>	<b>14,901</b>	<b>116</b>	<b>7,925</b>	<b>37</b>	<b>Algemeen totaal.</b>
<b>Nombre total de personnes occupant un emploi :</b>									<b>Totaal aantal personen die een betrekking bekleden :</b>
— aux provinces .....	2,877	48	1,719	15	456	2	1,352	7	— bij de provinciën.
— aux communes ....	86,694	727	12,795	126	12,645	106	7,342	32	— bij de gemeenten.

## Pensions. — Pensioenen.

- I. — Evolution du nombre de pensions depuis 1951.  
 I. — Evolutie van het aantal pensioenen sedert 1951.

CATEGORIES DE PENSIONS	1951	1952	1953	1954	1955	1956	CATEGORIEËN PENSIOENEN
<b>A. — Pensions civiles :</b>							<b>A. — Burgerlijke pensioenen :</b>
1° Fonctionnaires, membres du personnel enseignant de l'Etat et magistrats . . . . .	16,422	16,790	17,089	17,439	17,640	17,813	1° Ambtenaren en agenten van de Staat, onderwijzend personeel van de Staat en magistraten.
2° Personnel enseignant communal, adoptable et adopté . . . . .	15,600	15,997	16,866	17,795	18,132	18,311	2° Gemeentelijk, aanneembaar en aangenomen onderwijzend personeel.
3° Clergé . . . . .	1,125	1,117	1,111	1,106	1,113	1,117	3° Geestelijkheid.
<i>Totaux</i> . . . . .	<b>33,147</b>	<b>33,904</b>	<b>35,066</b>	<b>36,340</b>	<b>36,885</b>	<b>37,241</b>	<i>Totaal.</i>
<b>B. — Pensions militaires d'ancienneté :</b>							<b>B. — Militaire anciënniteitspensioenen :</b>
1° Pensions où n'intervient aucun élément de guerre :							1° Pensioenen waarin geen enkel oorlogselement voorkomt :
a) Pensions militaires anciennes (conferées avant le 1er août 1914) . . . . .	165	136	114	85	70	62	a) Oude militaire pensioenen (vóór 1 augustus 1914 toegekend).
b) Pensions militaires nouvelles . . . . .	524	501	486	472	460	454	b) Nieuwe militaire pensioenen.
2° Pensions où intervient un fait de guerre :							2° Pensioenen waarin een oorlogsfeit voorkomt :
a) 1914-1918 . . . . .	17,331	16,960	16,658	16,266	15,796	15,268	a) 1914-1918.
b) 1940-1945 . . . . .	6,390	6,813	7,251	7,757	8,336	9,086	b) 1940-1945.
<i>Totaux</i> . . . . .	<b>24,410</b>	<b>24,410</b>	<b>24,509</b>	<b>24,530</b>	<b>24,662</b>	<b>24,870</b>	<i>Totaal.</i>
<b>C. — Pensions de survie :</b>							<b>C. — Overlevingspensioenen :</b>
1° Du personnel civil et assimilé . . . . .	19,799	20,110	20,530	21,019	21,448	21,874	1° Burgerlijk en ermee gelijkgesteld personeel.
2° Des membres de l'armée et de la gendarmerie . . . . .	8,892	9,359	9,737	10,062	10,475	10,995	2° Leden van het leger en van de rijks-wacht.
<i>Totaux</i> . . . . .	<b>28,691</b>	<b>29,469</b>	<b>30,267</b>	<b>31,081</b>	<b>31,923</b>	<b>32,869</b>	<i>Totaal.</i>



**Pensions. (suite) — Pensioenen. (vervolg)**  
**II. — Répartition des pensions d'après leur montant — 1956.**  
**II. — Indeling der pensioenen naar hun bedrag — 1956.**

CATEGORIES DE PENSIONS	25.000 F et moins	De 25.001 à 50.000 F	De 50.0001 à 75.000 F	De 75.001 à 100.000 F	De 100.001 à 125.000 F	125.001 F et plus	Total
	25.000 F en minder	Van 25.001 tot 50.000 F	Van 50.001 tot 75.000 F	Van 75.001 tot 100.000 F	Van 100.001 tot 125.000 F	125.001 F en meer	Totaal
<b>A. — Pensions civiles :</b>							
1° Fonctionnaires, membres du personnel enseignant de l'Etat et magistrats .....	2,022	5,378	4,926	1,952	1,319	2,216	17,813
2° Personnel enseignant, communal adaptable et adopté .....	4,100	2,749	3,343	6,350	1,513	256	18,311
3° Clergé .....	87	963	31	20	10	6	1,117
<i>Totaux</i> .....	<b>6,209</b>	<b>9,090</b>	<b>8,300</b>	<b>8,322</b>	<b>2,842</b>	<b>2,478</b>	<b>37,241</b>
<b>B. — Pensions militaires d'ancienneté :</b>							
1° Pensions où n'intervient aucun élément de guerre :							
a) Pensions militaires anciennes (conférées avant le 1 <sup>er</sup> août 1914) .....	21	34	4	—	—	—	59
b) Pensions militaires nouvelles .....	241	209	9	—	—	—	459
2° Pensions où intervient un fait de guerre							
a) 1914-1918 .....	795	5,706	4,234	2,079	382	2,072	15,268
b) 1940-1945 .....	2,003	3,676	2,419	463	149	376	9,086
<i>Totaux</i> .....	<b>3,060</b>	<b>9,625</b>	<b>6,666</b>	<b>2,542</b>	<b>531</b>	<b>2,448</b>	<b>24,872</b>
<b>C. — Pensions de survie :</b>							
1° Du personnel civil et assimilé .....	7,211	9,291	3,319	1,383	382	288	21,874
2° Des membres de l'armée et de la gendarmerie .....	3,026	6,897	634	216	147	75	10,995
<i>Totaux</i> .....	<b>10,237</b>	<b>16,188</b>	<b>3,953</b>	<b>1,599</b>	<b>529</b>	<b>363</b>	<b>32,869</b>

**A. — Bourgeoise pensioenen :**  
 1° Ambtenaren en agenten van de Staat, onderwijzend personeel van de Staat en magistraten.  
 2° Gemeentelijk, aanneembaar en aangenomen onderwijzend personeel.  
 3° Geestelijkheid.

*Totaal.*

**B. — Militaire anciënniteitspensioenen :**  
 1° Pensioenen waarin geen enkel oorlogsfelement voorkomt :  
 a) Oude militaire pensioenen (voor 1 augustus 1914 toegekend).  
 b) Nieuwe militaire pensioenen.  
 2° Pensioenen waarin een oorlogsfeit voorkomt :  
 a) 1914-1918.  
 b) 1940-1945.

*Totaal.*

**C. — Overlevingspensioenen :**  
 1° Burgerlijk en ermede gelijkgesteld personeel.  
 2° Leden van het leger en van de rijks-wacht.

*Totaal.*

**Pensions. (suite) — Pensioenen. (vervolg)**  
 III. — Répartition des pensions d'après l'âge des bénéficiaires. — 1956.  
 III. — Indeling der pensioenen naar de leeftijd der begunstigten. — 1956.

	CATEGORIES DE PENSIONS							CATEGORIEËN PENSIOENEN			
	50 ans et moins 50 jaar en minder	51 à 55 ans 51 tot 55 jaar	56 à 60 ans 56 tot 60 jaar	61 à 65 ans 61 tot 65 jaar	66 à 70 ans 66 tot 70 jaar	71 à 75 ans 71 tot 75 jaar	76 à 80 ans 76 tot 80 jaar	81 ans et plus 81 jaar en meer	Total Totaal		
<b>A. — Pensions civiles :</b>											
1° Fonctionnaires, membres du personnel enseignant de l'Etat et magistrats .....	356	313	766	2,893	5,683	3,964	2,361	1,477	17,813		
2° Personnel enseignant communal, adoptable et adopté .....	1,173	1,594	3,034	3,609	3,510	2,579	1,628	1,184	18,311		
3° Clergé .....	27	39	47	90	201	253	237	223	1,117		
<b>Totaux .....</b>	<b>1,556</b>	<b>1,946</b>	<b>3,847</b>	<b>6,592</b>	<b>9,394</b>	<b>6,796</b>	<b>4,226</b>	<b>2,884</b>	<b>37,241</b>		
<b>B. — Pensions militaires d'ancienneté :</b>											
1° Pensions où n'intervient aucun élément de guerre :											
a) Pensions militaires anciennes (conferées avant le 1er août 1914) .....	—	—	—	—	—	8	15	36	59		
b) Pensions militaires nouvelles .....	19	102	217	77	11	10	15	8	459		
2° Pensions où intervient un fait de guerre .....	—	—	1,918	6,940	3,342	1,801	842	425	15,268		
a) 1914-1918 .....	3,095	2,097	3,317	480	86	11	—	—	9,086		
b) 1940-1945 .....	—	—	—	—	—	—	—	—	—		
<b>Totaux .....</b>	<b>3,114</b>	<b>2,199</b>	<b>5,452</b>	<b>7,497</b>	<b>3,439</b>	<b>1,830</b>	<b>872</b>	<b>469</b>	<b>24,872</b>		
<b>C. — Pensions de survie :</b>											
1° Du personnel civil et assimilé .....	2,158	1,555	2,400	3,164	3,472	3,591	2,863	2,671	21,874		
2° Des membres de l'armée et de la gendarmerie .....	2,511	1,269	1,924	1,907	1,376	981	615	412	10,995		
<b>Totaux .....</b>	<b>4,669</b>	<b>2,824</b>	<b>4,324</b>	<b>5,071</b>	<b>4,848</b>	<b>4,572</b>	<b>3,478</b>	<b>3,083</b>	<b>32,869</b>		

**A. — Burgerlijke pensioenen :**

1° Ambtenaren en agenten van de Staat, onderwijzend personeel van de Staat en magistraten.

2° Gemeentelijk, aanneembaar en aangemenen onderwijzend personeel.

3° Geestelijkheid.

**Totaal.**

**B. — Militaire anciënniteitspensioenen :**

1° Pensioenen waarin geen enkel oorlogs-element voorkomt :

a) Oude militaire pensioenen (vóór 1 augustus 1914 toegekend).

b) Nieuwe militaire pensioenen.

2° Pensioenen waarin een oorlogsfeit voorkomt :

a) 1914-1918.

b) 1940-1945.

**Totaal.**

**C. — Overlevingspensioenen :**

1° Burgerlijk en ermede gelijkgesteld personeel.

2° Leden van het leger en van de rijks-wacht.

**Totaal.**

## Levées de milice — Militielichtingen

(Source : Ministère de l'Intérieur).

(Bron : Ministerie van Binnenlandse Zaken).

SPÉCIFICATIONS	1955	1956	1957	OPSOMMING
<b>I. Nombre d'inscrits <sup>(1)</sup> — I. Aantal ingeschreven <sup>(1)</sup></b>				
Anvers .....	9,649	9,817	9,900	Antwerpen.
Brabant .....	10,455	10,630	10,736	Brabant.
Flandre occidentale .....	7,904	8,207	8,304	West-Vlaanderen.
Flandre orientale .....	8,901	9,087	9,039	Oost-Vlaanderen.
Hainaut .....	6,175	6,194	6,274	Henegouwen.
Liège .....	4,985	5,147	5,282	Luik.
Limbourg .....	4,529	4,455	4,804	Limburg.
Luxembourg .....	1,464	1,479	1,476	Luxemburg.
Namur .....	2,130	2,278	2,279	Namen.
<b>Total .....</b>	<b>56,192</b>	<b>57,294</b>	<b>58,094</b>	<b>Totaal.</b>

**II. Nombre des miliciens appelés à contribuer à la formation du contingent <sup>(2)</sup>**  
**II. Aantal dienstplichtigen die in aanmerking komen om bij te dragen tot de vorming van het contingent <sup>(2)</sup>**

Anvers .....	16,545	17,311	17,913	Antwerpen.
Brabant .....	20,347	20,712	21,522	Brabant.
Flandre occidentale .....	13,794	14,365	14,965	West-Vlaanderen.
Flandre orientale .....	15,239	15,654	16,243	Oost-Vlaanderen.
Hainaut .....	11,739	11,744	12,089	Henegouwen.
Liège .....	9,984	10,271	10,535	Luik.
Limbourg .....	7,950	8,231	8,623	Limburg.
Luxembourg .....	2,990	2,955	3,026	Luxemburg.
Namur .....	4,207	4,418	4,649	Namen.
<b>Total .....</b>	<b>102,795</b>	<b>105,661</b>	<b>109,565</b>	<b>Totaal.</b>

**III. Nombre de miliciens compris dans la rubrique II ayant demandé un sursis ou la dispense**  
**III. Aantal dienstplichtigen begrepen in rubriek II die uitstel of vrijstelling gevraagd hebben**

	Sursis Uitstellen	Dis- penses Vrij- stelling	Sursis Uitstellen	Dis- penses Vrij- stelling	Sursis Uitstellen	Dis- penses Vrij- stelling	
Anvers .....	7,326	1,338	7,727	1,360	7,969	1,403	Antwerpen.
Brabant .....	10,480	828	10,728	847	11,326	916	Brabant.
Flandre occidentale .....	6,158	1,021	6,439	976	6,798	1,154	West-Vlaanderen.
Flandre orientale .....	6,369	870	6,580	916	6,856	989	Oost-Vlaanderen.
Hainaut .....	5,603	596	5,574	595	5,737	594	Henegouwen.
Liège .....	5,171	512	5,268	532	5,465	529	Luik.
Limbourg .....	3,745	906	3,839	1,002	3,947	1,115	Limburg.
Luxembourg .....	1,571	174	1,596	147	1,590	167	Luxemburg.
Namur .....	2,209	216	2,330	229	2,431	239	Namen.
<b>Total .....</b>	<b>48,632</b>	<b>6,461</b>	<b>50,081</b>	<b>6,604</b>	<b>52,119</b>	<b>7,106</b>	<b>Totaal.</b>

(1) Il s'agit des jeunes gens ayant atteint ou qui atteindront 19 ans dans l'année qui donne son nom à la levée envisagée.

(2) Ce nombre comprend — outre les inscrits de la levée — les sursitaires et ajournés des levées précédentes, les miliciens rattachés à la levée par résiliation d'engagement volontaire et les miliciens qui ont introduit une demande de devancement d'appel avec cette levée.

(1) Het betreft de jongelingen die de leeftijd van 19 jaar bereikt hebben of zullen bereiken in het jaar genoemd naar de bedoelde lichteing.

(2) Dit getal omvat — buiten de ingeschrevenen van de lichteing — de uitgestelden en voorlopige afgekeurden van de vorige lichteingen, de dienstplichtigen die aan de lichteing verbonden werden door verbreking van vrijwillige dienstneming en de dienstplichtigen die een aanvraag om vervroegde dienstneming met deze lichteing ingediend hebben.

## Effectifs de l'armée (présents). — Legereffectief (aanwezigen).

(Source : Ministère de la Défense Nationale)

(Bron : Ministerie van Landsverdediging)

SPECIFICATIONS	1953	1954	1955	1956	OPSOMMING
<b>Force de terre.</b>					<b>Landmacht.</b>
Officiers .....	6,047	6,288	6,367	6,291	Officieren.
Sous-officiers .....	14,601	16,539	15,521	15,720	Onder-officieren.
Caporaux et soldats .....	24,352	24,532	25,198	23,032	Korporaals en soldaten.
Miliciens .....	78,028	72,344	67,811	57,849	Miliciens.
<b>Total :</b>	<b>123,028</b>	<b>119,703</b>	<b>114,897</b>	<b>102,892</b>	<b>Totaal.</b>
Engagements volontaires (1) .....	8,046	3,535	2,698	2,797	Vrijwillige dienstdieningen (1).
<b>Force aérienne.</b>					<b>Luchtmacht</b>
Officiers .....	1,192	1,311	1,346	1,262	Officieren.
Sous-officiers .....	4,141	4,461	5,169	5,722	Onder-officieren.
Caporaux et soldats .....	8,778	8,764	8,170	7,618	Korporaals en soldaten.
Miliciens .....	6,107	5,306	6,049	5,458	Miliciens.
<b>Total :</b>	<b>20,218</b>	<b>19,842</b>	<b>20,734</b>	<b>20,060</b>	<b>Totaal.</b>
Engagements volontaires (1) .....	1,858	1,100	1,549	1,412	Vrijwillige dienstdieningen (1).
<b>Force navale.</b>					<b>Zeemacht.</b>
Officiers .....	191	216	223	230	Officieren.
Sous-officiers .....	611	831	986	1,124	Onder-officieren.
Caporaux et soldats .....	1,342	1,555	1,408	1,379	Korporaals en soldaten.
Miliciens .....	3,105	1,377	2,026	1,906	Miliciens.
<b>Total :</b>	<b>5,249</b>	<b>3,979</b>	<b>4,643</b>	<b>4,639</b>	<b>Totaal.</b>
Engagements volontaires (1) .....	537	612	359	477	Vrijwillige dienstdieningen (1).
<b>Effectif total (non compris les officiers-généraux) .....</b>	<b>148,495</b>	<b>143,524</b>	<b>140,274</b>	<b>127,591</b>	<b>Totaal effectief (niet inbegrepen de generalen-officieren).</b>
<b>Total engagements volontaires (1) .....</b>	<b>10,441</b>	<b>5,247</b>	<b>4,606</b>	<b>4,686</b>	<b>Totaal vrijwillige dienstdieningen (1).</b>
<b>Gendarmerie.</b>					<b>Rijkswacht.</b>
Officiers (2) .....	274	282	291	295	Officieren (2).
Sous-officiers .....	10,130	11,170	10,529	10,492	Onder-officieren.
Brigadiers, Gendarmes, Maréchaux-ferrants .....	1,392	1,445	1,059	1,085	Brigadiers, gendarmes, hoefsmiden.
Hommes de troupes .....	11,522	12,615	11,588	11,577	Manschappen.
<b>Total :</b>	<b>11,796</b>	<b>12,897</b>	<b>11,879</b>	<b>11,872</b>	<b>Totaal.</b>
Chevaux de selle .....	754	677	627	560	Zadelpaarden.

(1) Compris dans le total ci-dessus.

(2) Y compris 1 officier-général en 1954 et 2 officiers-généraux en 1952, 1953 et 1955.

(1) Inbegrepen in bovenstaand totaal.

(2) Met inbegrip van 1 officier-generaal in 1954 en 2 officieren-generaal in 1952, 1953 en 1955.

## Résultats des opérations de recrutement - Remise du contingent.

## Uitkomsten der wervingsverrichtingen - Bepaling van het legercontingent.

(Source : Ministère de la Défense Nationale)

(Bron : Ministerie van Landsverdediging)

SPECIFICATIONS	Classes 1936 à 1938 Moyenne Klassen 1936 tot 1938 Gemid- delde	Classe 1952 Klas 1952	Classe 1953 Klas 1953	Classe 1954 Klas 1954	Classe 1955 Klas 1955	OPSOMMING
Miliciens ayant comparu .....	58,151	87,854	76,596	64,046	56,549	Miliciens die verschenen zijn.
Miliciens n'ayant pas comparu ...	21,871	52,755	59,837	59,153	55,564	Miliciens die niet verschenen zijn.
Miliciens disponibles .....	43,785	66,112	62,956	52,305	44,616	Beschikbare miliciens.
Miliciens indisponibles .....	14,366	21,742	13,640	11,741	11,933	Onbeschikbare miliciens.
Miliciens appelés .....	43,428	61,006	53,495	44,649	40,860	Opgeroepen miliciens.

**Nombre des maisons et autres bâtiments (Situation au 31 décembre 1955).**  
**Aantal huizen en andere gebouwen (Toestand op 31 december 1955).**

ARRONDISSEMENTS ADMINISTRATIFS	Maisons particulières Particuliere huizen	Maisons dont les habitants vivent en communauté : hôtels, auberges, etc. Huizen waarvan de bewoners in gemeenschap leven : hotels, herbergen, enz.	Habitations provisoires Noodwoningen	Total Totaal	Bâtiments non destinés à l'habitation, mais comportant accessoirement des logements Niet voor huisvesting bestemde gebouwen die onder bijkom. omstandig. woningen bevatten	Autres bâtiments Andere gebouwen	Total général Algemeen totaal	ADMINISTRATIEVE ARRONDISSEMENTEN
Anvers .....	166,319	707	1,047	168,073	1,597	7,675	177,345	Antwerpen.
Malines .....	66,659	180	756	67,595	289	2,823	70,707	Mechelen.
Turnhout .....	62,584	213	258	63,055	171	2,443	65,669	Turnhout.
<i>Anvers :</i>	<b>295,562</b>	<b>1,100</b>	<b>2,061</b>	<b>298,723</b>	<b>2,057</b>	<b>12,941</b>	<b>313,721</b>	<i>Antwerpen.</i>
Bruxelles .....	263,175	1,282	434	264,891	4,090	9,399	278,380	Brussel.
Louvain .....	89,023	391	416	89,830	384	3,417	93,631	Leuven.
Nivelles .....	58,673	179	128	58,980	202	2,348	61,530	Nijvel.
<i>Brabant :</i>	<b>410,871</b>	<b>1,852</b>	<b>978</b>	<b>413,701</b>	<b>4,676</b>	<b>15,164</b>	<b>433,541</b>	<i>Brabant.</i>
Bruges .....	56,803	963	122	57,888	351	3,286	61,525	Brugge.
Dixmude .....	12,581	56	61	12,698	31	654	13,383	Diksmuide.
Ypres .....	33,875	188	297	34,360	89	2,180	36,629	Ieper.
Courtrai .....	80,188	261	203	80,652	272	5,273	86,197	Kortrijk.
Ostende .....	26,404	564	175	27,143	238	1,556	28,937	Oostende.
Roulers .....	33,449	79	88	33,616	197	3,644	37,457	Roeselare.
Tielt .....	19,172	64	29	19,265	65	1,385	20,715	Tielt.
Furnes .....	14,415	353	164	14,932	82	806	15,820	Veurne.
<i>Flandre occid. :</i>	<b>276,887</b>	<b>2,528</b>	<b>1,139</b>	<b>280,554</b>	<b>1,325</b>	<b>18,784</b>	<b>300,663</b>	<i>West-Vlaanderen.</i>
Alost .....	67,763	159	159	68,081	196	2,034	70,311	Aalst.
Termonde .....	44,721	128	280	45,129	114	1,829	47,072	Dendermonde.
Eeklo .....	22,451	80	93	22,624	43	1,214	23,881	Eeklo.
Gand .....	124,749	461	991	126,201	630	4,888	131,719	Gent.
Audenarde .....	32,805	157	48	33,010	100	1,418	34,528	Oudenaarde.
Saint-Nicolas .....	50,858	142	109	51,109	110	1,407	52,626	Sint-Niklaas.
<i>Flandre orient. :</i>	<b>343,347</b>	<b>1,127</b>	<b>1,680</b>	<b>346,154</b>	<b>1,193</b>	<b>12,790</b>	<b>360,137</b>	<i>Oost-Vlaanderen.</i>
Ath .....	26,003	67	146	26,216	79	1,164	27,459	Aat.
Charleroi .....	135,231	503	979	136,713	478	6,533	143,724	Charleroi.
Mons .....	83,607	223	1,010	84,840	297	4,133	89,270	Bergen.
Soignies .....	52,420	214	326	52,960	154	2,551	55,665	Zinnik.
Thuin .....	42,558	147	490	43,195	153	2,074	45,422	Thuin.
Tournai .....	46,197	191	94	46,482	215	2,509	49,206	Doornik.
<i>Hainaut :</i>	<b>386,016</b>	<b>1,345</b>	<b>3,045</b>	<b>390,406</b>	<b>1,376</b>	<b>18,964</b>	<b>410,746</b>	<i>Henegouwen.</i>
Huy .....	29,538	115	82	29,735	153	1,473	31,361	Hoi.
Liège .....	149,307	639	2,545	152,491	1,098	7,462	161,051	Luik.
Verviers .....	53,573	547	713	54,833	602	3,987	59,422	Verviers.
Waremmé .....	20,334	39	19	20,392	54	1,125	21,571	Borgworm.
<i>Liège :</i>	<b>252,752</b>	<b>1,340</b>	<b>3,359</b>	<b>257,451</b>	<b>1,907</b>	<b>14,047</b>	<b>273,405</b>	<i>Luik.</i>
Hasselt .....	55,722	255	785	56,762	137	2,590	59,489	Hasselt.
Maaseik .....	24,029	115	193	24,337	44	1,024	25,405	Maaseik.
Tongres .....	33,676	188	419	34,283	76	1,283	35,642	Tongeren.
<i>Limbourg :</i>	<b>113,427</b>	<b>558</b>	<b>1,397</b>	<b>115,382</b>	<b>257</b>	<b>4,897</b>	<b>120,536</b>	<i>Limburg.</i>
Arlon .....	11,422	54	28	11,504	48	836	12,388	Aarlen.
Bastogne .....	9,759	73	767	10,599	46	564	11,209	Bastenaken.
Marche-en-Fam. .....	11,989	145	294	12,428	60	851	13,339	Marche-en-Fam.
Neufchâteau .....	15,363	129	89	15,581	61	1,101	16,743	Neufchâteau.
Virton .....	12,488	88	51	12,627	75	925	13,627	Virton.
<i>Luxembourg :</i>	<b>61,021</b>	<b>489</b>	<b>1,229</b>	<b>62,739</b>	<b>290</b>	<b>4,277</b>	<b>67,306</b>	<i>Luxemburg.</i>
Dinant .....	25,310	302	126	25,738	127	1,798	27,663	Dinant.
Namur .....	59,687	368	186	60,241	376	3,284	63,901	Namen.
Philippeville .....	17,718	81	83	17,832	82	986	18,950	Philippeville.
<i>Namur :</i>	<b>102,715</b>	<b>751</b>	<b>395</b>	<b>103,861</b>	<b>585</b>	<b>6,068</b>	<b>110,514</b>	<i>Namen.</i>
<i>Le Royaume :</i>	<b>2,242,598</b>	<b>11,090</b>	<b>15,283</b>	<b>2,268,971</b>	<b>13,666</b>	<b>107,932</b>	<b>2,390,569</b>	<i>Het Rijk.</i>
1954 .....	2,210,952	10,946	15,678	2,237,576	13,345	101,518	2,352,439	1954.
1953 .....	2,176,793	10,753	15,972	2,203,518	13,025	95,361	2,311,904	1953.
1952 .....	2,147,085	10,680	15,883	2,173,576	12,745	89,343	2,275,664	1952.
1951 .....	2,121,772	10,408	15,842	2,148,022	12,488	84,133	2,244,643	1951.
1950 .....	2,095,025	10,152	15,888	2,121,065	12,277	77,689	2,211,031	1950.
1949 .....	2,061,231	9,967	15,858	2,087,056	12,149	71,423	2,170,628	1949.
1948 .....	2,033,422	9,742	15,575	2,058,739	11,963	65,432	2,136,134	1948.
1947 .....	2,015,393	9,483	14,611	2,039,487	11,764	59,417	2,110,668	1947.

**Nombre des maisons et autres bâtiments (Situation au 31 décembre 1956).**  
**Aantal huizen en andere gebouwen (Toestand op 31 december 1956).**

ARRONDISSEMENTS ADMINISTRATIFS	Maisons particulières Particuliere huizen	Maisons dont les habitants vivent en communauté: hôtels, auberges, etc. Huizen waarvan de bewoners in gemeenschap leven: hotels, herbergen, enz.	Habitations provisoires Nood-woningen	Total Totaal	Bâtiments non destinés à l'habitation, mais comportant accessoirement des logements Niet voor huisvesting bestemde gebouwen die onder bijkom. omstandig. woningen bevatten	Autres bâtiments Andere gebouwen	Total général Algemeen totaal	ADMINISTRATIEVE ARRONDISSEMENTEN
Anvers .....	169,148	713	986	170,847	1,640	7,932	180,419	Antwerpen.
Malines .....	67,666	186	745	68,597	295	2,896	71,788	Mechelen.
Turnhout .....	64,072	216	259	64,547	177	2,551	67,275	Turnhout.
<i>Anvers :</i>	<b>300,886</b>	<b>1,115</b>	<b>1,990</b>	<b>303,991</b>	<b>2,112</b>	<b>13,379</b>	<b>319,482</b>	<i>Antwerpen.</i>
Bruxelles .....	267,852	1,293	444	269,589	4,180	9,753	283,522	Brussel.
Louvain .....	90,499	400	420	91,319	392	3,586	95,297	Leuven.
Nivelles .....	59,426	181	129	59,736	209	2,476	62,421	Nijvel.
<i>Brabant :</i>	<b>417,777</b>	<b>1,874</b>	<b>993</b>	<b>420,644</b>	<b>4,781</b>	<b>15,815</b>	<b>441,240</b>	<i>Brabant.</i>
Bruges .....	57,734	972	122	58,828	361	3,538	62,727	Brugge.
Dixmude .....	12,710	56	61	12,827	35	756	13,618	Diksmuide.
Ypres .....	34,045	191	296	34,532	90	2,476	37,098	Ieper.
Courtrai .....	81,434	268	198	81,900	292	5,677	87,869	Kortrijk.
Ostende .....	26,965	570	173	27,708	241	1,620	29,569	Oostende.
Roulers .....	34,081	84	88	34,253	234	3,967	38,454	Roeselare.
Tielt .....	19,418	66	24	19,508	65	1,575	21,148	Tielt.
Furnes .....	14,656	360	164	15,180	84	866	16,130	Veurne.
<i>Flandre occid. :</i>	<b>281,043</b>	<b>2,567</b>	<b>1,126</b>	<b>284,736</b>	<b>1,402</b>	<b>20,475</b>	<b>306,613</b>	<i>West-Vlaanderen.</i>
Alost .....	68,862	168	159	69,189	205	2,201	71,595	Aalst.
Termonde .....	45,495	126	277	45,898	115	1,983	47,996	Dendermonde.
Eeklo .....	22,735	80	93	22,908	45	1,341	24,294	Eeklo.
Gand .....	126,104	466	989	127,559	650	5,331	133,540	Gent.
Audenarde .....	33,069	158	47	33,274	101	1,551	34,926	Oudenaarde.
Saint-Nicolas .....	51,526	144	94	51,764	111	1,522	53,397	Sint-Niklaas.
<i>Flandre orient. :</i>	<b>347,791</b>	<b>1,142</b>	<b>1,659</b>	<b>350,592</b>	<b>1,227</b>	<b>13,929</b>	<b>365,748</b>	<i>Oost-Vlaanderen.</i>
Ath .....	26,134	68	146	26,348	79	1,222	27,649	Aat.
Charleroi .....	136,311	506	984	137,801	483	6,923	145,207	Charleroi.
Mons .....	84,245	225	952	85,422	299	4,397	90,118	Bergen.
Soignies .....	52,687	214	326	53,227	165	2,731	56,123	Zinnik.
Thuin .....	42,831	148	495	43,474	156	2,162	45,792	Thuin.
Tournai .....	46,529	193	94	46,816	222	2,588	49,626	Doornik.
<i>Hainaut :</i>	<b>388,737</b>	<b>1,354</b>	<b>2,997</b>	<b>393,088</b>	<b>1,404</b>	<b>20,023</b>	<b>414,515</b>	<i>Henegouwen.</i>
Huy .....	29,716	120	81	29,917	153	1,541	31,611	Hoei.
Liège .....	151,165	645	2,290	154,100	1,111	7,946	163,157	Luik.
Verviers .....	54,138	551	711	55,400	616	4,249	60,265	Verviers.
Waremme .....	20,468	39	19	20,526	56	1,187	21,769	Borgworm.
<i>Liège :</i>	<b>255,487</b>	<b>1,355</b>	<b>3,101</b>	<b>259,943</b>	<b>1,936</b>	<b>14,923</b>	<b>276,802</b>	<i>Luik.</i>
Hasselt .....	57,038	262	788	58,088	141	2,731	60,960	Hasselt.
Maaseik .....	24,778	115	195	25,088	44	1,083	26,215	Maaseik.
Tongres .....	34,296	192	421	34,909	79	1,360	36,348	Tongeren.
<i>Limbourg :</i>	<b>116,112</b>	<b>569</b>	<b>1,404</b>	<b>118,085</b>	<b>264</b>	<b>5,174</b>	<b>123,523</b>	<i>Limburg.</i>
Arlon .....	11,578	54	29	11,661	48	902	12,611	Aarlen.
Bastogne .....	9,835	75	764	10,674	50	603	11,327	Bastenaken.
Marche-en-Fam. ....	12,058	146	293	12,497	60	882	13,439	Marche-en-Fam.
Neufchâteau .....	15,424	131	89	15,644	63	1,144	16,851	Neufchâteau.
Virton .....	12,572	89	51	12,712	77	959	13,748	Virton.
<i>Luxembourg :</i>	<b>61,467</b>	<b>495</b>	<b>1,226</b>	<b>63,188</b>	<b>298</b>	<b>4,490</b>	<b>67,976</b>	<i>Luxemburg.</i>
Dinant .....	25,455	302	122	25,879	137	1,855	27,871	Dinant.
Namur .....	60,270	378	186	60,834	381	3,420	64,635	Namen.
Philippeville .....	17,775	82	83	17,940	83	1,023	19,046	Philippeville.
<i>Namur :</i>	<b>103,500</b>	<b>762</b>	<b>391</b>	<b>104,653</b>	<b>601</b>	<b>6,298</b>	<b>111,552</b>	<i>Namen.</i>
<i>Le Royaume :</i>	<b>2,272,800</b>	<b>11,233</b>	<b>14,887</b>	<b>2,298,920</b>	<b>14,025</b>	<b>114,506</b>	<b>2,427,451</b>	<i>Het Rijk.</i>
1955 .....	2,242,598	11,090	15,283	2,268,971	13,666	107,932	2,390,569	1955.
1954 .....	2,210,952	10,946	15,678	2,237,576	13,345	101,518	2,352,439	1954.
1953 .....	2,176,793	10,753	15,972	2,203,518	13,025	95,361	2,311,904	1953.
1952 .....	2,147,085	10,608	15,883	2,173,576	12,745	89,343	2,275,664	1952.
1951 .....	2,121,772	10,408	15,842	2,148,022	12,488	84,133	2,244,643	1951.
1950 .....	2,095,025	10,152	15,888	2,121,065	12,277	77,689	2,211,031	1950.
1949 .....	2,061,231	9,967	15,858	2,087,056	12,149	71,423	2,170,628	1949.
1948 .....	2,033,422	9,742	15,575	2,058,739	11,963	65,432	2,136,134	1948.
1947 .....	2,015,393	9,483	14,611	2,039,487	11,764	59,417	2,110,668	1947.

**Répartition des logements habités recensés au 31 décembre 1947, d'après le nombre de personnes qui les occupent et le nombre de pièces dont ils sont composés. Indeling der op 31 december 1947 getelde bewoonde woningen naar het aantal personen die ze betrekken en het aantal vertrekken waaruit zij bestaan.**

NOMBRE DE PERSONNES	Nombre de pièces — Aantal vertrekken										AANTAL PERSONEN	
	1	2	3	4	5	6	7	8	9	10 et plus en meer		Total Totaal
1 personne .....	110,608	162,744	80,866	63,749	25,402	14,385	5,542	3,713	1,461	2,102	470,572	1 persoon.
2 personnes .....	29,501	208,914	203,250	211,209	104,998	58,350	21,764	13,877	5,029	6,604	863,496	2 personen.
3 personnes .....	14,046	113,466	149,169	187,135	101,178	59,161	22,406	13,788	5,282	6,759	672,390	3 personen.
4 personnes .....	4,645	44,241	74,203	119,035	69,544	45,396	18,626	11,596	4,579	6,331	398,196	4 personen.
5 personnes .....	1,599	15,239	31,894	55,846	38,755	26,087	11,773	7,900	3,331	4,837	197,251	5 personen.
6 personnes .....	759	5,899	14,199	27,281	19,767	14,832	6,639	4,844	2,108	3,665	99,993	6 personen.
7 personnes .....	334	2,458	6,449	13,426	10,629	7,948	4,026	2,838	1,377	2,482	51,967	7 personen.
8 personnes .....	424	1,285	3,172	6,944	5,771	4,258	2,124	1,811	798	2,482	28,206	8 personen.
9 personnes .....	77	535	1,415	3,383	2,979	2,380	1,182	897	437	1,026	14,311	9 personen.
10 personnes et plus .....	368	516	1,341	3,454	3,511	2,919	1,649	1,269	632	3,915	19,574	10 personen en meer.
<b>Total :</b>	<b>162,361</b>	<b>555,297</b>	<b>565,948</b>	<b>691,462</b>	<b>382,534</b>	<b>235,716</b>	<b>95,731</b>	<b>62,533</b>	<b>25,034</b>	<b>39,340</b>	<b>2,815,956</b>	<b>Totaal.</b>

**Répartition des logements habités recensés au 31 décembre 1947 d'après le nombre de personnes qui les occupent et la superficie. Indeling der op 31 december 1947 getelde bewoonde woningen naar het aantal personen die ze betrekken en de oppervlakte.**

NOMBRE DE PERSONNES	Superficie du logement (en m2) — Oppervlakte van de woning (in m2)										AANTAL PERSONEN			
	Moins de 35	35 à — de 45	45 à — de 55	55 à — de 65	65 à — de 75	75 à — de 85	85 à — de 95	95 à — de 105	105 à — de 125	125 à — de 175		175 à — de 225	225 et plus en meer	Total Totaal
1 personne .....	270,840	65,548	46,485	33,651	15,867	14,193	6,322	6,614	4,853	4,319	1,236	644	470,572	1 persoon.
2 personnes .....	251,802	153,680	139,445	116,628	61,085	52,924	24,162	24,447	17,785	15,465	4,004	2,069	863,496	2 personen.
3 personnes .....	145,587	111,279	115,745	104,874	56,388	50,439	23,534	24,117	18,051	15,690	4,283	2,203	672,390	3 personen.
4 personnes .....	60,619	58,023	68,226	68,219	38,592	35,459	16,979	18,579	14,351	13,413	3,710	2,026	398,196	4 personen.
5 personnes .....	22,345	25,510	32,341	34,336	20,014	19,777	9,728	10,899	8,991	8,969	2,770	1,571	197,251	5 personen.
6 personnes .....	9,316	11,556	15,694	17,391	10,371	10,315	5,343	5,936	5,386	5,634	1,838	1,213	99,993	6 personen.
7 personnes .....	3,921	5,330	7,758	8,849	5,668	5,966	2,977	3,352	3,039	3,460	1,138	879	51,967	7 personen.
8 personnes .....	2,159	2,624	4,054	4,740	3,019	2,988	1,942	1,908	1,733	2,016	771	552	28,206	8 personen.
9 personnes .....	785	1,253	1,972	2,357	1,552	1,592	942	1,019	939	1,072	439	389	14,311	9 personen.
10 personnes et plus .....	667	1,160	2,068	2,608	1,881	2,903	1,999	1,369	1,354	1,726	892	2,747	19,574	10 personen en meer.
<b>Total :</b>	<b>768,041</b>	<b>435,963</b>	<b>433,788</b>	<b>393,653</b>	<b>214,637</b>	<b>195,286</b>	<b>92,728</b>	<b>98,240</b>	<b>76,482</b>	<b>71,764</b>	<b>21,081</b>	<b>14,293</b>	<b>2,815,956</b>	<b>Totaal.</b>

## Statistique des primes à la construction. Statistiek van de bouwpremiën.

(Source : Ministère de la Santé publique)

(Bron : Ministerie van Volksgezondheid)

PROVINCES ARRONDISSE- MENTS	Montant des primes (en milliers de francs) en : Bedrag der premiën (in duizendtallen F) in :							Situation globale au 31-12-1956 Globale toestand op 31-12-1956		PROVINCIES ARRONDISSE- MENTEN
	1948 1949 et - en 1950	1951	1952	1953	1954	1955	1956	Montant des primes (en mil- liers de francs) Bedrag der pre- miën (in duiz- zendtallen F)	Bénéfi- ciaires Rechtheb- benden	
Anvers.....	130,254	40,259	51,416	71,100	71,543	45,836	38,755	449,163	13,321	Antwerpen.
Malines.....	36,373	11,306	14,311	18,358	18,639	11,562	9,180	119,729	3,799	Mechelen.
Turnhout.....	61,705	19,087	26,804	33,879	32,409	19,915	16,684	210,483	6,177	Turnhout.
Anvers.....	<b>228,332</b>	<b>70,652</b>	<b>92,531</b>	<b>123,337</b>	<b>122,591</b>	<b>77,313</b>	<b>64,619</b>	<b>779,375</b>	<b>23,297</b>	Antwerpen.
Bruxelles.....	181,920	48,418	58,153	72,723	78,650	48,753	44,576	533,193	16,611	Brussel.
Louvain.....	69,455	30,658	35,178	42,754	40,031	31,401	22,312	271,789	8,627	Leuven.
Nivelles.....	25,190	7,766	9,028	10,725	11,300	7,846	6,655	78,510	2,730	Nijvel.
Brabant.....	<b>276,565</b>	<b>86,842</b>	<b>102,359</b>	<b>126,202</b>	<b>129,981</b>	<b>88,000</b>	<b>73,543</b>	<b>883,492</b>	<b>27,968</b>	Brabant.
Bruges.....	37,144	15,391	17,346	22,818	21,245	12,588	11,492	138,024	4,101	Brugge.
Dixmude.....	3,295	1,751	2,429	2,010	2,040	790	1,245	13,560	418	Diksmuide.
Ypres.....	6,496	2,618	4,102	5,274	4,775	2,765	2,745	28,775	881	Ieper.
Courtrai.....	47,851	18,789	18,347	21,344	22,261	16,968	12,033	157,593	4,961	Kortrijk.
Ostende.....	13,682	4,902	5,702	7,253	8,038	3,260	3,349	46,186	1,390	Oostende.
Roulers.....	18,522	6,158	6,567	9,494	8,206	6,072	4,640	59,659	1,804	Roeselare.
Tielt.....	9,051	4,374	4,350	5,155	4,940	2,700	2,225	32,795	1,012	Tielt.
Furnes.....	2,530	836	1,900	1,085	1,995	665	805	9,816	305	Veurne.
Flandre occid. .	<b>138,571</b>	<b>54,819</b>	<b>60,743</b>	<b>74,433</b>	<b>73,500</b>	<b>45,808</b>	<b>38,534</b>	<b>486,408</b>	<b>14,872</b>	West-Vlaand.
Alost.....	64,942	21,971	23,364	31,831	28,604	15,910	17,119	203,741	6,454	Aalst.
Termonde.....	22,040	9,451	9,282	12,787	14,869	7,350	7,045	82,824	2,615	Dendermonde.
Eeklo.....	11,475	3,687	3,865	5,500	5,680	3,160	2,930	36,297	1,157	Eeklo.
Gand.....	45,581	19,905	23,189	29,969	28,785	13,991	12,167	173,587	5,245	Gent.
Audenarde.....	16,007	6,855	6,506	6,564	6,605	3,240	3,231	49,008	1,590	Oudenaarde.
Saint-Nicolas ..	21,794	8,779	9,429	16,375	12,938	8,213	7,860	85,388	2,652	Sint-Niklaas.
Flandre orient. .	<b>181,839</b>	<b>70,648</b>	<b>75,635</b>	<b>103,026</b>	<b>97,481</b>	<b>51,864</b>	<b>50,352</b>	<b>630,845</b>	<b>19,713</b>	Oost-Vlaand.
Ath.....	7,713	2,134	2,572	2,045	1,970	2,660	2,605	21,699	743	Aat.
Charleroi.....	24,629	9,598	12,515	17,259	18,022	15,173	10,973	108,169	3,255	Charleroi.
Mons.....	19,422	6,930	7,843	9,492	8,245	6,536	5,100	63,568	2,219	Bergen.
Soignies.....	7,981	3,067	4,264	4,230	4,520	2,725	2,980	29,767	1,043	Zinnik.
Thuin.....	3,406	1,606	1,900	3,255	3,705	2,515	3,175	19,562	657	Thuin.
Tournai.....	9,252	2,538	3,191	3,146	5,123	4,506	3,486	31,242	1,036	Doornik.
Hainaut.....	<b>72,403</b>	<b>25,873</b>	<b>32,285</b>	<b>39,427</b>	<b>41,585</b>	<b>34,115</b>	<b>28,319</b>	<b>274,007</b>	<b>8,953</b>	Henegouwen.
Huy.....	6,279	2,873	2,842	3,720	4,410	2,859	2,370	25,353	864	Hoei.
Liège.....	80,460	24,393	28,328	33,831	31,772	24,446	25,276	248,506	7,772	Luik.
Verviers.....	30,765	9,891	9,973	11,102	12,234	8,880	7,586	90,431	2,890	Verviers.
Waremme.....	10,898	3,833	3,585	4,190	4,340	2,805	2,380	32,031	1,073	Borgworm.
Liège.....	<b>128,402</b>	<b>40,990</b>	<b>44,728</b>	<b>52,843</b>	<b>52,756</b>	<b>38,990</b>	<b>37,612</b>	<b>396,321</b>	<b>12,599</b>	Luik.
Hasselt.....	88,974	24,922	41,162	46,825	43,397	28,308	26,259	299,847	8,799	Hasselt.
Maaseik.....	45,632	13,754	18,759	20,815	21,876	14,307	16,945	152,088	4,332	Maaseik.
Tongres.....	47,273	14,129	16,483	21,350	21,692	13,580	12,690	147,197	4,370	Tongeren.
Limbourg.....	<b>181,879</b>	<b>52,805</b>	<b>76,404</b>	<b>88,990</b>	<b>86,965</b>	<b>56,195</b>	<b>55,894</b>	<b>599,132</b>	<b>17,501</b>	Limburg.
Arlon.....	9,142	2,512	3,057	4,070	2,920	2,635	2,565	26,901	880	Aarlen.
Bastogne.....	3,696	1,747	1,993	2,405	1,990	1,320	855	14,006	439	Bastenaken.
Marche-en-Fam. .	4,223	1,932	2,101	1,785	1,775	1,755	1,270	14,841	476	Marche-en-Fam.
Neufchâteau ...	6,666	1,910	2,043	2,350	1,870	1,625	1,080	17,544	554	Neufchâteau.
Virton.....	6,325	2,226	2,394	2,235	2,665	2,085	2,290	20,220	669	Virton.
Luxembourg ..	<b>30,052</b>	<b>10,327</b>	<b>11,588</b>	<b>12,845</b>	<b>11,220</b>	<b>9,420</b>	<b>8,060</b>	<b>93,512</b>	<b>3,018</b>	Luxembourg.
Dinant.....	7,023	2,031	1,861	3,040	2,390	1,790	1,895	20,030	645	Dinant.
Namur.....	22,946	6,804	6,608	10,211	11,756	6,377	5,728	70,430	2,300	Namen.
Philippeville ..	1,817	1,034	587	790	660	855	945	6,688	216	Philippeville.
Namur.....	<b>31,786</b>	<b>9,869</b>	<b>9,056</b>	<b>14,041</b>	<b>14,806</b>	<b>9,022</b>	<b>8,568</b>	<b>97,148</b>	<b>3,161</b>	Namen.
Le Royaume ..	<b>1,269,829</b>	<b>422,825</b>	<b>505,329</b>	<b>635,144</b>	<b>630,885</b>	<b>410,727</b>	<b>365,501</b>	<b>4,240,240</b>	<b>131,082</b>	Het Rijk.



# Statistique des autorisations de bâtir accordées en 1955. — Statistiek van de in 1955 toegestane bouwvergunningen.

Constructions, transformations et démolitions ayant donné lieu à une autorisation.  
Bouw, verbouwing en afbraak waarvoor een vergunning toegestaan werd.

ARRONDISSEMENTS ADMINISTRATIFS	Bâtiments destinés exclusivement ou principalement à l'habitation (bât. exploit.) Gebouwen hoofdzakelijk of uitsluitend voor huisvesting bestemd						Bâtiments destinés principalement à un autre usage que l'habitation (bât. exploit.) Gebouwen die niet hoofdzakelijk voor huisvesting bestemd zijn (bedrijfsgebouwen)									
	Constructions nouvelles ou reconstructions totales Nieuwbouw of volledig wederopgebouwd			Transformations, extensions ou reconstructions partielles Verbouwingen, vergrotingen of gedeeltelijk wederopgebouwd			Constructions nouvelles ou reconstructions totales Nieuwbouw of volledig wederopgebouwd			Transformations, extensions ou reconstructions partielles Verbouwingen, vergrotingen of gedeeltelijk wederopgebouwd						
	Nombre	Volume à construire (100 m <sup>3</sup> )	Nombre des logements prévus	Nombre	Volume à construire (100 m <sup>3</sup> )	Nombre des logements prévus	Nombre	Volume à construire (100 m <sup>3</sup> )	Nombre des logements prévus	Nombre	Volume à construire (100 m <sup>3</sup> )	Nombre des logements prévus	Nombre	Volume à démolir (100 m <sup>3</sup> )	Nombre des logements prévus	Volume à démolir (100 m <sup>3</sup> )
Anvers.....	6,822	42,506	8,798	1,308	1,496	309	287	1,777	418	15,247	168	396	9,172	20	60	1,562
Brabant.....	7,661	62,243	12,946	1,907	2,317	521	206	1,416	510	20,367	181	395	6,460	14	82	2,874
Flandre occid..	4,947	30,265	6,101	1,785	1,973	264	139	1,114	917	17,281	109	644	7,043	11	83	706
Flandre orient..	5,404	30,170	6,155	1,100	1,309	156	313	1,495	579	10,142	95	495	5,330	16	107	1,254
Hainaut.....	3,264	17,851	3,649	1,194	1,423	176	87	364	391	6,447	64	196	4,069	11	26	461
Liège.....	3,921	23,136	5,533	1,530	2,747	241	73	387	426	8,616	59	276	3,430	16	34	319
Limbourg.....	2,936	18,267	2,970	200	300	19	161	673	121	3,177	30	65	1,019	4	20	131
Luxembourg...	738	5,075	923	157	215	18	28	141	100	1,473	22	31	150	2	5	65
Namur.....	922	6,127	1,175	287	419	48	26	116	126	2,855	24	71	637	—	12	77
<i>Le Royaume ..</i>	<b>36,615</b>	<b>235,640</b>	<b>48,250</b>	<b>9,468</b>	<b>12,199</b>	<b>1,752</b>	<b>1,320</b>	<b>7,483</b>	<b>3,588</b>	<b>85,605</b>	<b>752</b>	<b>2,569</b>	<b>37,310</b>	<b>94</b>	<b>429</b>	<b>7,449</b>

ADMINISTRATIEVE ARRONDISSEMENTEN

Antwerpen.  
Brabant.  
West-Vlaand.  
Oost-Vlaand.  
Henegouwen.  
Luik.  
Limburg.  
Luxemburg.  
Namen.  
Het Rijk.

## Culte - Personnel rétribué. — Eredienst - Bezoldigd personeel.

### Situation au 1<sup>er</sup> janvier. — Toestand op 1 januari.

(Source : Ministère de la Justice)

(Bron : Ministerie van Justitie)

PERSONNEL	1956							1955		PERSONEEL
	DIOCESES — BISDOMMEN							Le Royaume	Het Rijk	
	Mechelen (Antwerpen en Brabant)	Brugge (West-Vlaanderen)	Gent (Oost-Vlaanderen)	Tournai (Hainaut)	Liège (Liège et Limbourg)	Namur (Namur et Luxembourg)	Le Royaume			
Mallines (Anvers et Brabant)	Bruges (Flandre occid.)	Gand (Flandre orient.)	Doornik (Hene- gouwen)	Luik (Luik en Lim- bourg)	Namen (Namen en Luxem- bourg)	Het Rijk	Het Rijk			
<b>I. Culte catholique.</b>										<b>I. Katholieke eredienst.</b>
Archevêque .....	1	—	—	—	—	—	1	1	1	Aartsbisschop.
Evêques .....	—	1	1	1	1	1	5	5	5	Bisschoppen.
Vicaires généraux .....	5	2	3	3	3	2	18	17	17	Vicarissen-generaal.
Chanoines .....	12	8	8	8	8	8	52	52	52	Kanunniken.
Secrétaires .....	5	3	3	3	3	3	20	20	20	Secretarissen.
Curés .....	62	36	38	36	53	37	262	262	262	Pastors.
Desservants de succurs.	788	312	354	511	726	694	3,385	3,382	3,382	Bedienaars van succurs.
Chapelains .....	52	16	6	22	55	104	255	255	255	Kapelbedienaars.
Vicaires .....	830	374	427	346	416	138	2,531	2,519	2,519	Onderpastors.
Desservants d'annexes .	18	6	—	6	70	83	183	181	181	Bijkerkbedienaars.
<i>Total :</i>	<b>1,773</b>	<b>758</b>	<b>840</b>	<b>936</b>	<b>1,335</b>	<b>1,070</b>	<b>6,712</b>	<b>6,694</b>	<b>6,694</b>	<i>Totaal.</i>

	1956								1955		
	Ant- werpen Anvers	Brabant	West- Vlaand. Flandre occid.	Oost- Vlaand. Flandre orient.	Hai- naut Hene- gouwen	Liège Luik	Luxem- bourg Luxem- bourg	Le Roya- ume Het Rijk	Le Roya- ume Het Rijk		
<b>II. Culte protestant.</b>										<b>II. Protestantse eredienst.</b>	
Pasteurs .....	2	7	2	2	6	4	—	23	23	23	Predikanten.
Pasteurs auxiliaires ...	1	2	—	1	1	1	—	6	6	6	Hulppredikanten.
Secrétaire .....	—	1	—	—	—	—	—	1	1	1	Secretaris.
<i>Total :</i>	<b>3</b>	<b>10</b>	<b>2</b>	<b>3</b>	<b>7</b>	<b>5</b>	<b>—</b>	<b>30</b>	<b>30</b>	<b>30</b>	<i>Totaal.</i>
<b>III. Culte anglican.</b>										<b>III. Anglicaanse ered.</b>	
Chapelains .....	1	2	4	1	—	1	—	9	9	9	Kapelbedienaars.
<b>IV. Culte israélite</b>										<b>IV. Israëlietische ered.</b>	
Grand rabbin .....	—	1	—	—	—	—	—	1	1	1	Opperrabbijn.
Secrétaire .....	—	1	—	—	—	—	—	1	1	1	Secretaris.
Rabbins .....	2	2	—	—	—	—	—	4	4	4	Rabbijnen.
Ministres officiants ....	4	2	1	1	1	1	1	11	11	11	Dienstdoende Priesters.
<i>Total :</i>	<b>6</b>	<b>6</b>	<b>1</b>	<b>1</b>	<b>1</b>	<b>1</b>	<b>1</b>	<b>17</b>	<b>17</b>	<b>17</b>	<i>Totaal.</i>

**Répartition des communautés religieuses d'après le but de l'association.  
Indeling der kloostergemeenten volgens het doel van de gemeenschap.**

COMMUNAUTES	Années des recensements Tellings-jaren	Nombre de — Aantal			Population — Bevolking			KLOOSTERGEMEENTEN
		Com-munautés d'hommes	Communautés de femmes	Total	Reli-gieux	Reli-gieuses	Total	
		Manne-lijke gemeen-schappen	Vrouwe-lijke gemeen-schappen	Totaal	Manne-lijke klooster-lingen	Vrouwel. klooster-lingen	Totaal	
Hospitalières .....	1920 1930 1947	26 32 25	517 616 650	543 648 675	653 582 497	7,177 7,855 8,788	7,830 8,437 9,285	Voor ziekenverpleging.
Enseignantes .....	1920 1930 1947	227 303 271	1,685 1,816 1,846	1,912 2,119 2,117	3,140 4,552 4,766	19,876 20,016 20,737	23,016 24,568 25,503	Voor onderwijs.
Vouées à la vie contempla-tive ou au saint ministère	1920 1930 1947	138 187 141	158 186 232	296 373 373	3,190 2,858 3,907	4,304 4,341 4,854	7,494 7,199 8,761	Voor contemplatief leven of priesterdienst.
Hospitalières et enseignan-tes .....	1920 1930 1947	23 15 8	375 329 287	398 344 295	489 258 248	6,442 6,418 6,255	6,931 6,676 6,503	Voor ziekenverpleging en onderwijs.
Hospitalières et vouées à la vie contemplative ou au saint ministère .....	1920 1930 1947	7 5 5	54 61 74	61 66 79	136 110 53	956 1,197 1,367	1,092 1,307 1,420	Voor ziekenverpleging en contemplatief leven of priesterdienst.
Enseignantes et vouées à la vie contemplative ou au saint ministère .....	1920 1930 1947	63 91 78	213 230 213	276 321 291	1,979 2,622 2,985	4,930 6,204 5,702	6,909 8,826 8,687	Voor onderwijs en contem-platief leven of priester-dienst.
Hospitalières, enseignantes et vouées à la vie contem-plative ou au saint mini-stère .....	1920 1930 1947	7 7 7	40 64 56	47 71 63	271 100 269	968 1,860 1,921	1,239 1,960 2,190	Voor ziekenverpleging, on-derwijs en contemplatief leven of priesterdienst.
<b>Totaux :</b>	1920 1930 1947	491 640 535	3,042 3,302 3,358	3,533 3,942 3,893	9,858 11,082 12,725	44,653 47,891 49,624	54,511 58,973 62,349	<b>Totalen.</b>

## Associations sans but lucratif et établissements d'utilité publique.

(Fondés conformément à la loi du 27 juin 1921.)

## Verenigingen zonder winstoogmerken en instellingen tot nut van 't algemeen

(Opgericht overeenkomstig de wet van 27 juni 1921.)

OBJET	Créations Stichtingen		Dissolutions Ontbindingen		Nombre d'institutions existantes au Aantal bestaande instellingen op		DOEL
	Tot. 1921-1954	1955	Tot. 1921-1954	1955	31-12-1954	31-12-1955	

### I. Associations sans but lucratif. — I. Verenigingen zonder winstoogmerken.

#### A. Classement d'après l'objet. — A. Rangschikking naar het doel.

<i>Religion.</i>							<i>Godsdienst.</i>
Exclusivement religieux .....	408	5	25	1	383	387	Uitsluitend godsdienstig.
Religieux et pédagogique .....	572	5	12	—	560	565	Godsdienstig en paedagog.
Religieux et charitable .....	235	4	2	—	233	237	Godsdienstig en liefdadig.
Religieux et social .....	282	5	2	1	280	284	Godsdienstig en sociaal.
Religieux et autres .....	1,090	5	24	—	1,066	1,071	Godsdienstig en andere.
<b>Total :</b>	<b>2,587</b>	<b>24</b>	<b>65</b>	<b>2</b>	<b>2,522</b>	<b>2,544</b>	<b>Totaal.</b>
Sciences .....	339	25	19	1	320	344	Wetenschappen.
Arts, lettres .....	660	52	46	7	614	659	Kunsten, letteren.
Philanthropie .....	847	67	67	12	780	835	Menslievendheid.
Agrément .....	1,530	35	323	24	1,207	1,218	Vermaak.
Philanthropie et agrément .....	438	42	34	9	404	437	Menslievendh. en vermaak.
Education, enseignement, vul- garisation .....	832	386	43	2	789	1,173	Opvoeding, onderwijs, vulga- risatie.
Œuvres sociales .....	1,755	69	134	22	1,621	1,668	Sociale werken.
Sports, éducation physique ..	1,101	48	75	4	1,026	1,070	Sport, lichamelijke opvoeding.
Tourisme, protection des mo- numents et des sites .....	378	34	20	2	358	390	Toerisme, bescherming der mo- numents en landschappen.
Politique .....	154	10	18	—	136	146	Politiek.
Patriotisme .....	385	10	37	2	348	356	Vaderlandsliefde.
Œuvres professionnelles .....	2,018	70	123	11	1,895	1,954	Vakwerken.
Œuvres coloniales .....	55	3	14	1	41	43	Koloniale werken.
Autres .....	1,124	38	143	7	981	1,012	Andere.
<b>Total général :</b>	<b>14,203</b>	<b>913</b>	<b>1,161</b>	<b>106</b>	<b>13,042</b>	<b>13,849</b>	<b>Algemeen totaal.</b>

#### B. Classement par province. — B. Rangschikking per provincie.

Anvers .....	1,983	138	212	17	1,771	1,892	Antwerpen.
Brabant .....	5,627	330	585	53	5,042	5,319	Brabant.
Flandre occidentale .....	1,075	120	73	3	1,002	1,119	West-Vlaanderen.
Flandre orientale .....	1,252	78	69	—	1,183	1,261	Oost-Vlaanderen.
Hainaut .....	1,157	56	68	12	1,089	1,133	Henegouwen.
Liège .....	1,759	76	103	17	1,656	1,715	Luik.
Limbourg .....	382	47	10	2	372	417	Limburg.
Luxembourg .....	419	30	11	2	408	436	Luxemburg.
Namur .....	549	38	30	—	519	557	Namen.
<b>Le Royaume :</b>	<b>14,203</b>	<b>913</b>	<b>1,161</b>	<b>106</b>	<b>13,042</b>	<b>13,849</b>	<b>Het Rijk.</b>

### II. Établissements d'utilité publique. — II. Instellingen tot nut van 't algemeen.

Philanthropique .....	21	2	2	—	18	20	Menslievend.
Religieux .....	4	—	—	—	4	4	Godsdienstig.
Scientifique .....	28	—	1	—	27	27	Wetenschappelijk.
Artistique .....	2	—	2	—	1	1	Artistiek.
Pédagogique .....	10	—	—	—	10	10	Paedagogisch.
Autres .....	13	1	2	—	11	12	Andere.
<b>Total :</b>	<b>78</b>	<b>3</b>	<b>7</b>	<b>—</b>	<b>71</b>	<b>74</b>	<b>Totaal.</b>

*N.B.* — La loi du 27 juin 1921 accorde dans des conditions qu'elle détermine, la personnification civile d'une part aux associations sans but lucratif, c'est-à-dire celles qui ne se livrent pas à des opérations industrielles ou commerciales ou qui ne cherchent pas à procurer à leurs membres un gain matériel, et, d'autre part, aux établissements d'utilité publique qui, à l'exclusion de la poursuite d'un gain matériel, tendent à la réalisation d'une œuvre de caractère philanthropique, religieux, scientifique, artistique ou pédagogique.

*N.B.* — De wet van 27 juni 1921 verleent onder bepaalde voorwaarden rechtspersoonlijkheid, eensdeels aan de verenigingen zonder winstoogmerken, d.w.z. aan diegene die zich aan geen handels- of nijverheidsverrichtingen wijden of die niet op het oog hebben aan haar leden een stoffelijke winst te bezorgen, anderdeels aan de instellingen tot nut van 't algemeen, die, zonder naar een stoffelijke winst te streven, er naar trachten een werk van menslievende, godsdienstige, wetenschappelijke, artistieke of paedagogische aard tot stand te brengen.

**Libéralités faites aux établissements de bienfaisance et des cultes,  
aux associations culturelles et scientifiques, etc.**

**Giften aan de weldadigheids- en erediensinstellingen,  
aan de culturele en wetenschappelijke verenigingen, enz.**

BENEFICIAIRES	Nombre de libéralités		Nature et valeur (F) des biens Aard en waarde (F) der goederen				Total Totaal	BEGUNSTIGDEN
	Aantal giften		Propriétés immobilières Onroerende goederen		Valeurs mobilières Roerende goederen			
	Donations Schenkingen	Legs Legaten	Donations Schenkingen	Legs Legaten	Donations Schenkingen	Legs Legaten		
<b>1954.</b>								
Commissions d'Assistance publique .....	5	47	1,258,950	71,267,582	47,026	9,326,716	81,900,274	Commissies van Openbare Onderstand.
Hôpitaux et Congrégations hospitalières .....	1	9	400,000	287,000	—	1,054,035	1,741,035	Hospitalen en verplegingscongregaties.
Instituts et asiles .....	1	21	121,345	2,950,000	—	1,096,065	4,167,410	Instituten en gestichten.
Autres établissements de bienfaisance .....	20	22	2,523,929	5,253,931	—	1,221,816	8,999,676	Andere weldadigheidsinstellingen.
<i>Total :</i>	<b>27</b>	<b>99</b>	<b>4,304,224</b>	<b>79,758,513</b>	<b>47,026</b>	<b>12,698,632</b>	<b>96,808,395</b>	<i>Totaal.</i>
Fabriques d'églises .....	214	179	1,436,752	14,232,285	1,250,525	5,022,155	21,941,717	Kerkfabrieken.
Séminaires .....	—	19	—	303,480	—	1,360,135	1,663,615	Seminaries.
Eglises évangél. protest. ..	1	—	810,000	—	27,500	—	837,500	Evangel. Protest. kerk.
Synagogues israélites .....	—	—	—	—	—	—	—	Israëlitische synagogen.
Communautés et œuvres religieuses .....	9	103	1,426,000	19,388,307	6,474,760	20,553,338	47,842,405	Kloostergemeenten en godsdienstige werken.
<i>Total :</i>	<b>224</b>	<b>301</b>	<b>3,672,752</b>	<b>33,924,072</b>	<b>7,752,785</b>	<b>26,935,628</b>	<b>72,285,237</b>	<i>Totaal.</i>
Associations culturelles et scientifiques .....	3	5	150,000	1,350,000	108,850	4,239,800	5,848,650	Culturele en wetenschappelijke verenigingen.
Etablissements d'enseignement et fondations de bourses d'études .....	6	21	1,300,000	11,285,929	72,300	13,520,149	26,178,378	Onderwijsinstellingen en stichtingen voor studiebeurzen.
Œuvres sociales .....	8	70	2,020,000	13,281,582	10,484,293	11,421,109	37,206,984	Sociale werken.
Associations sportives .....	—	—	—	—	—	—	—	Sportverenigingen.
Etat, provinces, communes	14	22	1,350,599	12,055,000	3,125,006	30,021,900	46,552,505	Staat, provinciën, gemeenten
Divers .....	—	11	—	60,000	—	314,395	374,395	Diversen.
<i>Total :</i>	<b>31</b>	<b>129</b>	<b>4,820,599</b>	<b>38,032,511</b>	<b>13,790,449</b>	<b>59,517,353</b>	<b>116,160,912</b>	<i>Totaal.</i>
<i>Total général :</i>	<b>282</b>	<b>529</b>	<b>12,797,575</b>	<b>151,715,096</b>	<b>21,590,260</b>	<b>99,151,613</b>	<b>285,254,544</b>	<i>Algemeen totaal.</i>
<b>1955.</b>								
Commissions d'Assistance publique .....	9	47	266,800	27,222,668	334,303	3,536,845	31,360,616	Commissies van Openbare Onderstand.
Hôpitaux et Congrégations hospitalières .....	—	5	—	760,030	—	7,705,750	8,465,780	Hospitalen en verplegingscongregaties.
Instituts et asiles .....	2	34	2,048,524	5,243,165	5,000	3,271,690	10,568,379	Instituten en gestichten.
Autres établissements de bienfaisance .....	1	8	650,000	1,190,000	—	933,500	2,773,500	Andere weldadigheidsinstellingen.
<i>Total :</i>	<b>12</b>	<b>94</b>	<b>2,965,324</b>	<b>34,415,863</b>	<b>339,303</b>	<b>15,447,785</b>	<b>53,168,275</b>	<i>Totaal.</i>
Fabriques d'églises .....	465	192	2,888,280	10,936,905	5,915,903	4,178,908	23,919,996	Kerkfabrieken.
Séminaires .....	—	21	—	2,143,617	—	2,953,215	5,096,832	Seminaries.
Eglises évangél. protest. ..	—	—	—	—	—	—	—	Evangel. Protest. kerk.
Synagogues israélites .....	1	1	—	—	200,000	10,000	210,000	Israëlitische synagogen.
Communautés et œuvres religieuses .....	12	113	1,512,500	15,161,475	9,145,000	17,402,486	43,221,461	Kloostergemeenten en godsdienstige werken.
<i>Total :</i>	<b>478</b>	<b>327</b>	<b>4,400,780</b>	<b>28,241,997</b>	<b>15,260,903</b>	<b>24,544,609</b>	<b>72,448,289</b>	<i>Totaal.</i>
Associations culturelles et scientifiques .....	2	7	597,202	1,070,000	—	3,491,000	5,158,202	Culturele en wetenschappelijke verenigingen.
Etablissements d'enseignement et fondations de bourses d'études .....	6	28	390,000	18,746,050	716,897	46,307,411	66,160,358	Onderwijsinstellingen en stichtingen voor studiebeurzen.
Œuvres sociales .....	30	94	2,584,090	16,391,793	12,773,689	15,327,124	47,076,696	Sociale werken.
Associations sportives .....	1	—	—	—	1,348,200	—	1,348,200	Sportverenigingen
Etat, provinces, communes	7	13	94,159	409,100	1,771,815	1,084,209	3,359,283	Staat, provinciën, gemeenten
Divers .....	2	8	330,000	128,330	2,600,000	540,410	3,598,740	Diversen
<i>Total :</i>	<b>48</b>	<b>150</b>	<b>3,995,451</b>	<b>36,745,273</b>	<b>19,210,601</b>	<b>66,750,154</b>	<b>126,701,479</b>	<i>Totaal.</i>
<i>Total général :</i>	<b>538</b>	<b>571</b>	<b>11,361,555</b>	<b>99,403,133</b>	<b>34,810,807</b>	<b>106,742,548</b>	<b>252,318,043</b>	<i>Algemeen totaal.</i>



## **Congo belge — Belgisch-Kongo**

(Données fournies par le Ministère des Colonies)  
(Gegevens verstrekt door het Ministerie van Koloniën)





## Situation géographique. — Aardrijkskundige ligging

### Éléments de position. — Liggingsgegevens.

Latitude, points extrêmes Breedte, uiterste punten	Nord : Rivière OGBA (Uele) : 5°20' nord environ. Noorden : Rivier OGBA (Uele) : 5°20' noorderbreedte ongeveer. Sud : Mandoko (Katanga) : 13°28' sud environ. Zuiden, Mandoko (Katanga) : 13°28' zuiderbreedte ongeveer.
Longitude, points extrêmes Lengte, uiterste punten	Est : Mahagi-Port (Haut-Ituri) : 31°15' environ Est de Greenwich. Oosten : Mahagi-Port (Opper-Ituri) : 31°15' ongeveer ten Oosten van Greenwich. Ouest : Rivière MAJOJO (Bas-Congo) : 12°10' environ Est de Greenwich. Westen : Rivier MAJOJO (Beneden-Congo) : 12°10' ongeveer ten Oosten van Greenwich.
Altitude, point culminant : Pic Marguerite (Mont Ruwenzori) : 5,120 mètres. Hoogte, hoogste punt : Piek Marguerite (Berg Ruwenzori) : 5,120 meter.	
Superficie : 2,331,657 km <sup>2</sup> pour le Congo belge et 52,112 km <sup>2</sup> pour le Ruanda-Urundi. Oppervlakte : 2,331,657 km <sup>2</sup> voor Belgisch-Kongo en 52,112 km <sup>2</sup> voor Ruanda-Urundi.	

### Superficie des différents bassins hydrographiques. Oppervlakte van de verschillende stroomgebieden.

BASSINS	Superficie — Oppervlakte (km <sup>2</sup> )		STROOMGEBIEDEN
	Au Congo belge In Belgisch-Kongo	Au Ruanda-Urundi In Ruanda-Urundi	
Congo .....	2,303,802	18,011	Kongo.
Nil .....	19,985	33,985	Nijl.
Shiloango .....	7,365	—	Shiloango.
Bassin maritime entre le Congo et le Shiloango	405	—	Zeegebied tussen de Kongo en de Shiloango.
Bassins fermés .....	100	116	Gesloten gebieden.
<b>Total :</b>	<b>2,331,657</b>	<b>52,112</b>	<b>Totaal.</b>

### Développement des frontières. — Lengte der grenzen.

Frontière	Lengte (km)	Orientation	Grens
Frontière de l'Afrique Equatoriale française	1,525	(Ouest-Westen)	Grens van Frans-Equatoriaal-Afrika.
Frontière du Soudan égyptien .....	1,185	» (Nord-Noorden)	Grens van Egyptisch Soudan.
Frontière du Protectorat de l'Uganda .....	500	»	Grens van het Uganda-Protectoraat.
Frontière du Tanganyika .....	685	» (Est-Oosten)	Grens van Tanganika.
Frontière du Ruanda-Urundi .....	465	» (Est-Oosten)	Grens van Ruanda-Urundi.
Frontière de la Rhodésie anglaise .....	450	» (Est-Oosten)	Grens van Engels-Rhodesia.
Frontière de l'Angola Portugais .....	1,035	» (Est-Oosten)	Grens van Portugees-Angola.
Frontière de l'enclave de Cabinda .....	1,000	» (Sud-Zuiden)	Grens van de Cabinda-enclave.
Frontière maritime .....	2,135	»	Zeegrens.
	160	»	
	40	»	
<b>Total :</b>	<b>9,180</b>	<b>km</b>	<b>Totaal.</b>

### Éléments climatologiques. — Klimatologische gegevens.

Longitude Est. — Oosterlengte : 18°18'. — Latitude Nord. — Eala. — Noorderbreedte : 0°03'. — Altitude. — Hoogte : 350 m.

MOIS	1955										1956						MAANDEN
	Température centigrade Temperatuur in graden Celsius					Humidité à 6 heures	Humidité à 12 heures	Humidité à 18 heures	Température centigrade Temperatuur in graden Celsius				Humidité à 6 heures	Humidité à 9 heures	Humidité à 18 heures		
	Maximum absolu	Minimum absolu	Moy. - Gemid.		Moyenne				Maximum absolu	Minimum absolu	Moy. - Gemid.					Moyenne	
			des maxima	des minima		des maxima	des minima										
Absolu maximum	Absolu minimum	des maxima	des minima	Gemiddelde	Vochtheid te 6 uur	Vochtheid te 12 uur	Vochtheid te 18 uur	Absolu maximum	Absolu minimum	des maxima	des minima	Gemiddelde	Vochtheid te 6 uur	Vochtheid te 9 uur	Vochtheid te 18 uur		
Janvier ..	32,7	19,2	29,8	20,3	25,1	96	73	86	32,6	17,8	29,7	19,7	24,7	97	71	84	Januari.
Février ..	33,4	17,8	30,7	20,6	25,7	95	70	81	34,8	17,6	31,4	19,9	25,7	96	68	80	Februari.
Mars .....	35,3	18,0	30,8	20,4	25,6	96	72	82	34,4	19,0	30,8	20,4	25,6	96	68	82	Maart.
Avril .....	33,9	18,1	30,2	20,4	25,3	96	73	84	34,6	19,1	31,0	20,6	25,8	96	72	86	April.
Mai .....	33,1	20,0	30,9	20,9	25,9	96	70	86	32,9	19,0	30,5	20,4	25,5	97	70	84	Mei.
Juin .....	31,7	18,8	29,2	20,4	24,8	96	75	86	32,6	19,5	29,4	20,6	25,0	96	75	85	Juni.
Juillet ..	32,4	17,6	28,7	19,8	23,4	96	74	87	31,7	17,3	28,3	19,6	24,0	96	72	83	Juli.
Août .....	30,6	17,4	28,3	19,6	24,0	96	75	86	33,2	18,1	29,3	20,3	24,8	93	67	78	Augustus.
Septembre	32,2	17,9	29,3	20,0	24,7	96	72	84	33,6	18,0	30,0	19,4	24,7	96	69	80	September
Octobre ..	33,2	18,8	30,0	20,4	25,2	97	71	86	33,0	17,7	29,9	20,1	25,0	95	70	86	October.
Novembre	32,9	18,0	30,4	20,1	25,3	97	70	88	32,8	18,6	29,9	20,4	25,2	95	71	85	November
Décembre	31,9	18,2	29,2	20,4	24,8	97	74	87	32,6	18,6	30,1	20,5	25,3	95	71	83	December.
<i>Moyenne :</i>			<b>29,8</b>	<b>20,3</b>	<b>25,1</b>	<b>96</b>	<b>72</b>	<b>85</b>			<b>30,0</b>	<b>20,2</b>	<b>25,1</b>	<b>96</b>	<b>70</b>	<b>83</b>	<i>Gemidd.</i>

## Éléments climatologiques. — Klimatologische gegevens.

Elisabethville. — Elisabeths ad.

Longitude Est. — Oosterlengte : 27°28'. — Latitude Sud — Zuiderbreedte : 11°30' — Altitude. — Hoogte : 1,290 m.

MOIS	1955								1956								MAANDEN
	Température centigrade Temperatuur in graden Celsius				Humidité à 6 heures Vochtigheid te 6 uur	Humidité à 12 heures Vochtigheid te 12 uur	Humidité à 18 heures Vochtigheid te 18 uur	Température centigrade Temperatuur in graden Celsius				Humidité à 6 heures Vochtigheid te 6 uur	Humidité à 12 heures Vochtigheid te 12 uur	Humidité à 18 heures Vochtigheid te 18 uur			
	Maximum absolu Absoluut maximum	Minimum absolu Absoluut minimum	Moy. - Gemid.					Maximum absolu Absoluut maximum	Minimum absolu Absoluut minimum	Moy. - Gemid.							
			des maxima der maxima	des minima der minima	des maxima der maxima	des minima der minima											
Janvier ..	30.3	13.5	26.9	16.7	21.8	96	64	78	28.4	15.3	25.2	16.4	20.8	97	69	83	Januari.
Février ..	28.7	15.2	26.4	17.0	21.7	95	68	77	27.8	14.8	25.6	16.4	21.0	97	70	85	Februari.
Mars .....	30.2	14.2	26.6	16.5	21.6	95	65	73	29.0	14.8	26.4	16.6	21.5	97	67	80	Maart.
Avril .....	29.5	12.2	27.5	15.2	21.4	95	57	68	26.9	13.6	25.2	16.1	20.7	97	67	80	April.
Mai .....	28.2	10.5	26.0	12.5	19.3	95	49	61	27.5	8.8	25.6	12.1	18.9	93	48	61	Mei.
Juin .....	27.5	7.4	25.0	9.1	17.1	91	41	51	26.6	6.2	23.9	9.4	16.7	89	43	54	Juni.
Juillet ...	27.2	7.0	25.4	8.6	17.0	86	37	41	26.3	5.9	23.8	7.6	15.7	81	35	43	Juli.
Août .....	31.3	3.4	28.2	10.8	19.5	66	27	31	30.2	7.2	27.5	10.5	19.0	72	29	32	Augustus
Septembre	32.5	11.2	30.5	13.7	22.1	61	26	32	33.5	9.3	29.6	13.6	21.6	69	32	40	September
Octobre ..	35.0	12.1	32.2	15.9	24.1	69	30	35	33.1	12.3	31.3	15.4	23.4	65	28	31	October.
Novembre	35.5	14.6	29.3	16.8	23.1	89	50	58	29.4	14.7	26.3	21.4	23.9	92	61	69	November.
Décembre	31.0	14.7	26.0	16.5	21.3	96	67	76	28.9	13.9	26.0	16.3	21.2	96	65	79	December.
<i>Moyenne :</i>			27,5	14,1	20,8	86	48	57			26,4	14,3	20,4	87	51	61	<i>Gemiddelde</i>

## Quantité d'eau tombée en millimètres de hauteur. — Regenval in millimeters. 1955.

PROVINCES ET STATIONS	Janv. Jan.	Fév. Febr.	Mars Maart	Avril April	Mai Mei	Juin Juni	Juillet Juli	Août Aug.	Sept. Sept.	Oct. Oct.	Nov. Nov.	Déc. Dec.	Tota Totaal	PROVINCIES EN STATIONS
<b>Léopoldville.</b>														<b>Leopoldstad.</b>
Boma .....	73.1	12.1	83.7	316.9	92.9	1.7	2.9	4.1	7.0	138.3	173.0	98.3	1,004.0	Boma.
Léopoldville .....	194.4	29.0	157.6	256.7	219.8	0.0	0.0	0.0	4.3	140.5	197.3	174.4	1,374.0	Leopoldstad.
Kikwit .....	177.5	107.2	128.4	379.7	200.8	14.5	49.4	0.3	296.9	207.0	156.4	205.0	1,923.1	Kikwit.
Mongobebe .....	215.4	145.4	114.1	155.3	164.9	3.8	11.5	2.6	321.3	215.8	167.0	265.0	1,782.1	Mongobebe.
Inongo .....	242.0	143.7	227.4	235.4	154.1	202.0	60.5	26.4	279.4	190.8	231.2	151.2	2,144.1	Inongo.
<b>Equateur.</b>														<b>Evenaar.</b>
Basankusu .....	132.3	150.4	236.6	389.8	398.7	127.9	171.3	73.7	316.2	293.9	166.7	133.9	2,591.4	Basankusu.
Yalusaka .....	165.5	163.3	141.3	135.5	199.1	86.4	179.7	199.8	277.3	218.6	178.5	201.1	2,146.1	Yalusaka.
Gemena .....	34.3	82.0	109.2	169.4	241.1	88.5	120.2	247.9	303.8	255.9	90.3	0.0	1,742.6	Gemena.
Yasoku .....	93.3	61.0	176.5	175.2	279.1	105.4	189.4	119.3	140.7	173.8	154.5	1.6	1,671.8	Yasoku.
Eala .....	164.2	123.5	102.8	113.9	224.4	61.2	184.7	68.2	296.7	218.3	219.0	161.9	1,988.8	Eala.
<b>Province orientale.</b>														<b>Oostelijke provincie.</b>
Yangambi .....	35.9	130.9	279.4	108.8	168.4	70.0	222.7	186.5	284.6	226.8	109.7	140.2	1,963.9	Yangambi.
Nioka .....	116.8	75.2	99.8	146.4	89.7	61.4	147.3	230.5	348.8	168.5	80.5	116.9	1,681.8	Nioka.
Niangara .....	23.2	15.7	186.0	260.1	94.3	266.6	267.5	180.0	372.9	234.0	143.4	79.9	2,123.6	Niangara.
Bambesa .....	39.8	25.8	212.7	219.9	170.6	112.7	211.3	184.9	123.9	257.5	152.3	85.1	1,796.5	Bambesa.
<b>Kivu.</b>														<b>Kivu.</b>
Mulo .....	139.3	189.3	148.5	129.2	61.7	83.1	119.4	168.6	195.6	127.6	115.9	240.0	1,718.7	Mulo.
Kindu .....	281.6	52.6	197.9	91.6	148.7	65.6	86.6	76.9	146.1	147.0	167.9	336.1	1,798.6	Kindu.
Tshibinda .....	145.5	168.9	242.6	214.4	83.6	8.2	169.6	47.6	251.8	165.4	141.7	305.7	1,945.0	Tshibinda.
Fizi .....	203.1	111.7	197.8	188.1	151.0	5.3	9.4	0.6	86.1	42.0	124.3	155.8	1,275.2	Fizi.
<b>Katanga.</b>														<b>Katanga.</b>
Elisabethville .....	471.7	367.1	193.6	44.3	0.8	0.0	0.0	0.0	0.0	14.2	128.2	163.3	1,383.2	Elisabethstad.
Mpala .....	120.0	82.2	264.5	284.8	82.5	3.7	0.0	0.0	60.7	39.7	71.2	281.3	1,290.6	Mpala.
Kamina .....	90.5	116.0	115.2	181.5	29.0	0.0	0.0	0.0	14.0	162.0	225.0	344.5	1,277.7	Kamina.
Sandoa .....	168.6	110.3	117.8	242.6	12.3	0.0	0.0	0.0	5.5	193.6	84.2	386.0	1,320.9	Sandoa.
Ankoro .....	100.2	249.3	204.9	50.1	0.7	0.0	0.0	0.0	72.3	43.7	149.4	276.6	1,147.7	Ankoro.
<b>Kasal.</b>														<b>Kasal.</b>
Port Francqui .....	169.9	115.5	125.8	133.8	77.2	12.0	40.1	1.1	297.4	112.4	259.4	241.6	1,586.2	Francquihaven.
Mwango .....	219.0	170.5	152.5	178.5	35.0	0.0	1.5	47.0	116.0	71.5	291.0	459.5	1,742.0	Mwango.
Luluabourg .....	120.2	68.1	265.2	165.2	33.2	15.0	37.3	5.4	200.3	114.2	185.5	201.3	1,410.9	Luluaburg.
Lusambo .....	164.0	125.1	177.8	124.0	124.4	0.0	40.2	101.4	179.3	226.1	210.7	140.7	1,614.2	Lusambo.
<b>Ruanda-Urundi.</b>														<b>Ruanda-Urundi.</b>
Astrida .....	109.8	140.7	148.0	171.2	41.7	7.9	13.2	3.2	206.9	102.4	87.4	91.3	1,124.3	Astrida.
Rigali .....	68.8	155.4	85.9	193.8	46.4	5.7	14.0	13.6	107.4	68.8	56.0	113.7	929.5	Rigali.
Nyanza-Lac .....	207.5	72.2	133.2	87.5	106.2	0.0	0.0	0.0	22.0	17.0	106.0	255.2	1,006.8	Nyanza-Meer.
Usumbura .....	103.3	65.7	129.8	108.3	63.7	4.7	1.5	0.0	32.8	45.2	54.1	113.5	722.6	Usumbura.
Kitega .....	92.8	197.8	146.3	164.9	29.9	0.0	3.5	0.0	71.9	23.4	103.2	134.2	967.9	Kitega.

**Quantité d'eau tombée en millimètres de hauteur. — Regenval in millimeters.**  
1956.

PROVINCES ET STATIONS	Janv. Jan.	Fév. Febr.	Mars Maart	Avril April	Mai Mei	Juin Juni	Juill. Juli	Août Aug.	Sept. Sept.	Oct. Oct.	Nov. Nov.	Déc. Dec.	Total Totaal	PROVINCIES EN STATIONS													
<b>Léopoldville.</b>														<b>Leopoldstad.</b>													
Boma .....	119.6	72.6	68.8	102.2	23.2	4.7	7.2	0.0	2.8	12.2	84.9	143.5	641.7	Boma.													
Léopoldville .....	171.2	87.4	170.8	159.2	87.6	0.0	0.0	0.0	46.4	54.4	176.8	316.5	1,270.3	Leopoldstad.													
Kikwit .....	196.5	38.5	182.0	317.4	84.4	0.0	2.9	9.7	106.7	158.4	223.8	248.0	1,573.3	Kikwit.													
Mongobele .....	111.1	107.1	164.0	239.0	71.7	2.5	0.0	24.6	157.6	258.8	142.0	215.7	1,494.1	Mongobele.													
Inongo .....	275.8	57.6	106.1	258.0	138.5	82.9	0.0	40.6	129.0	160.5	115.2	226.5	1,590.7	Inongo.													
<b>Equateur.</b>														<b>Evenaar.</b>													
Basankusu .....	54.7	137.3	98.3	247.4	61.8	184.4	176.0	365.8	220.5	133.5	324.5	125.9	2,130.1	Basankusu.													
Yalusaka .....	64.8	221.6	190.5	193.1	248.2	59.7	84.4	127.9	173.0	276.6	304.4	34.9	1,979.1	Yalusaka.													
Gemena .....	1.8	93.4	139.4	234.8	272.6	109.5	83.9	107.3	172.1	236.2	202.9	72.1	1,726.0	Gemena.													
Yasoku .....	11.0	67.1	150.9	176.4	138.5	74.6	264.8	277.1	186.9	200.7	125.5	59.8	1,733.3	Yasoku.													
Eala .....	56.0	229.5	109.3	199.9	121.0	97.7	0.5	86.9	168.1	215.5	238.8	91.7	1,564.9	Eala.													
<b>Province orientale.</b>														<b>Oostelijke provincie.</b>													
Yangambi .....	30.5	146.4	92.5	235.9	128.4	145.4	149.1	228.3	140.3	256.4	122.7	223.7	1,899.6	Yangambi.													
Nioka .....	12.9	88.3	100.8	206.6	125.7	75.0	86.1	258.5	268.0	175.9	53.0	77.3	1,528.1	Nioka.													
Niangara .....	1.3	102.2	79.4	191.1	216.0	192.3	171.4	263.8	254.1	280.0	36.2	52.6	1,840.4	Niangara.													
Bambesa .....	3.1	97.9	101.5	175.6	278.4	223.3	205.5	188.1	215.4	283.4	94.4	52.1	1,918.7	Bambesa.													
<b>Kivu.</b>														<b>Kivu.</b>													
Mulo .....	76.2	90.2	98.7	139.7	152.9	57.8	175.5	131.9	144.3	155.2	36.8	125.1	1,384.3	Mulo.													
Kindu .....	130.4	105.5	140.9	227.5	96.2	15.5	50.9	83.2	132.8	77.6	240.4	90.7	1,391.6	Kindu.													
Tshibinda .....	178.5	150.9	190.1	229.3	205.6	33.2	5.6	94.9	118.2	275.0	154.1	124.0	1,759.4	Tshibinda.													
Fizi .....	111.3	120.6	166.9	292.8	109.7	22.5	1.1	23.4	88.6	57.0	148.9	205.0	1,302.8	Fizi.													
<b>Katanga.</b>														<b>Katanga.</b>													
Elisabethville .....	234.9	363.5	387.4	155.2	0.0	0.0	0.0	0.0	0.4	21.9	184.2	216.1	1,563.6	Elisabethstad.													
Mpala .....	131.4	114.9	230.0	307.1	80.9	0.5	0.0	14.2	0.2	123.7	140.2	196.9	1,340.0	Mpala.													
Kamina .....	292.3	232.4	268.4	296.8	0.0	0.0	0.0	1.3	20.6	90.2	206.1	230.0	1,638.1	Kamina.													
Sandoa .....	321.3	236.7	243.9	286.2	0.0	0.0	0.0	0.5	22.6	30.5	100.0	165.7	1,407.4	Sandoa.													
Ankoro .....	263.7	126.7	199.9	124.1	1.8	0.0	0.0	14.4	29.1	50.4	117.1	157.7	1,034.9	Ankoro.													
<b>Kasai.</b>														<b>Kasai.</b>													
Port Francqui .....	137.9	81.2	210.7	263.3	168.8	16.7	0.0	26.1	61.3	184.2	253.9	197.9	1,602.0	Francquihaven.													
Mwango .....	81.0	98.0	91.2	250.8	50.5	0.0	0.0	4.3	18.1	156.6	182.8	205.5	1,138.8	Mwango.													
Luluabourg .....	117.6	258.7	174.3	133.0	138.5	23.0	0.0	57.7	104.8	146.9	145.7	245.4	1,545.6	Luluaburg.													
Lusambo .....	190.4	136.6	140.6	205.1	143.8	7.6	0.0	49.7	103.8	232.9	253.2	156.7	1,620.4	Lusambo.													
<b>Ruanda-Urundi.</b>														<b>Ruanda-Urundi.</b>													
Astrida .....	136.8	113.4	176.1	210.4	202.9	0.6	224.1	60.0	32.4	120.1	139.7	119.9	1,536.4	Astrida.													
Kigali .....	181.0	68.8	80.5	134.6	180.6	1.4	0.7	13.6	18.3	112.2	109.3	75.4	976.4	Kigali.													
Nyanza-Lac .....	158.5	69.7	144.3	241.5	84.7	0.0	0.0	7.5	27.4	88.0	94.1	91.1	1,006.8	Nyanza-Meer.													
Usumbura .....	157.1	99.2	203.7	107.8	78.7	0.0	0.0	6.7	19.9	83.5	99.0	75.1	930.7	Usumbura.													
Kitega .....	208.9	286.9	84.9	238.5	37.7	0.0	0.0	44.2	31.3	106.0	86.8	143.9	1,269.1	Kitega.													

## Superficie, Population, Divisions administratives et judiciaires au 1<sup>er</sup> janvier 1956. Oppervlakte, Bevolking, Administratieve en gerechtelijke indeling op 1 januari 1956.

PROVINCIES ET DISTRICTS	Superficie Oppervlakte (km <sup>2</sup> )	Population blanche Blanke bevolking			Population Indigène	Divisions administratives Administratieve indeling		Divisions judiciaires Gerechtelijke indeling		Bureaux d'état civil et d'immatriculation	PROVINCIES EN DISTRICTEN	
		Belges Belgen (1)	Etrangers Vreemde- lingen (1)	Total Totaal (1)		Terri- toires Ge- westen	Cheffe- ries Hoof- dijen	Cours d'appel Hoven van beroep	Tri- bunaux de 1 <sup>re</sup> instance Recht- banken van 1 <sup>o</sup> aanleg			Tribu- naux du Parquet Recht- banken
<b>Province de Léopoldville.</b>												
Moyen Congo .....	23,000	—	—	—	509,894	4	—	—	—	—	—	Province Leopoldstad
Bas-Congo .....	39,000	—	—	—	683,463	6	—	—	—	—	—	Midden-Kongo.
Kwango .....	93,000	—	—	—	442,132	5	—	—	—	—	—	Beneden-Kongo.
Lac Léopold II .....	129,000	—	—	—	273,348	5	—	—	—	—	—	Kwango.
Kwilu .....	79,000	—	—	—	1,048,202	5	—	—	—	—	—	Leopold II-Meer.
<b>Total :</b>	<b>363,000</b>	<b>21,759</b>	<b>6,140</b>	<b>27,899</b>	<b>2,957,039</b>	<b>25</b>	<b>14</b>	<b>1</b>	<b>1</b>	<b>4</b>	<b>402</b>	<b>Totaal.</b>
<b>Province de l'Equateur.</b>												
Congo-Ubangi .....	154,987	—	—	—	986,009	9	—	—	—	—	—	Evenaarsprovincie
Tshuapa .....	166,637	—	—	—	475,061	9	—	—	—	—	—	Kongo-Ubangi.
Equateur .....	81,669	—	—	—	239,448	5	—	—	—	—	—	Tshuapa.
<b>Total :</b>	<b>403,293</b>	<b>3,955</b>	<b>1,577</b>	<b>5,532</b>	<b>1,700,518</b>	<b>23</b>	<b>63</b>	<b>1</b>	<b>1</b>	<b>4</b>	<b>234</b>	<b>Totaal.</b>
<b>Province orientale</b>												
Stanleyville .....	199,567	—	—	—	612,601	8	—	—	—	—	—	Oostprovincie.
Uele .....	199,326	—	—	—	815,807	8	—	—	—	—	—	Stanleystad.
Kibali-Ituri .....	105,604	—	—	—	899,061	7	—	—	—	—	—	Uele.
<b>Total :</b>	<b>504,497</b>	<b>10,467</b>	<b>3,644</b>	<b>14,111</b>	<b>2,327,469</b>	<b>23</b>	<b>167</b>	<b>1</b>	<b>1</b>	<b>3</b>	<b>248</b>	<b>Totaal.</b>
<b>Province de Kivu</b>												
Nord-Kivu .....	59,849	—	—	—	783,524	6	—	—	—	—	—	Kivuprovincie.
Sud-Kivu .....	64,677	—	—	—	802,986	7	—	—	—	—	—	Noord-Kivu.
Maniema .....	132,044	—	—	—	443,910	6	—	—	—	—	—	Zuid-Kivu.
<b>Total :</b>	<b>256,570</b>	<b>9,070</b>	<b>2,200</b>	<b>11,270</b>	<b>2,030,420</b>	<b>19</b>	<b>42</b>	<b>1</b>	<b>1</b>	<b>3</b>	<b>314</b>	<b>Totaal.</b>
<b>Province du Katanga.</b>												
Haut-Katanga .....	83,833	—	—	—	290,000	5	—	—	—	—	—	Katangaprovincie.
Lualaba .....	114,837	—	—	—	346,279	6	—	—	—	—	—	Opfer-Katanga.
Tanganyika .....	135,028	—	—	—	401,601	6	—	—	—	—	—	Lualaba.
Haut-Lomami .....	163,267	—	—	—	458,848	7	—	—	—	—	—	Tanganika.
<b>Total :</b>	<b>496,965</b>	<b>25,005</b>	<b>6,188</b>	<b>31,193</b>	<b>1,496,728</b>	<b>24</b>	<b>127</b>	<b>1</b>	<b>1</b>	<b>4</b>	<b>425</b>	<b>Totaal.</b>
<b>Province de Kasai</b>												
Kasai .....	95,631	—	—	—	483,891	5	—	—	—	—	—	Kasaprovincie.
Sankuru .....	116,049	—	—	—	476,215	7	—	—	—	—	—	Kasai.
Kabinda .....	61,758	—	—	—	466,171	5	—	—	—	—	—	Sankuru.
Lulua .....	48,097	—	—	—	624,180	5	—	—	—	—	—	Kabinda.
<b>Total :</b>	<b>321,535</b>	<b>5,908</b>	<b>1,458</b>	<b>7,366</b>	<b>2,050,457</b>	<b>22</b>	<b>19</b>	<b>1</b>	<b>1</b>	<b>4</b>	<b>178</b>	<b>Totaal.</b>
<b>Total général (2) :</b>										<b>1,801</b>	<b>Algemeen totaal (2).</b>	
										<b>432</b>		
										<b>2</b>		
										<b>6</b>		
										<b>22</b>		
										<b>136</b>		
										<b>432</b>		

(1) Chiffres non publiés par district.  
(2) Non compris le territoire sous tutelle du Ruanda-Urundi d'une superficie de 54,172 km<sup>2</sup> (Ruanda : 26,092 km<sup>2</sup>; Urundi : 28,080 km<sup>2</sup>). Ruanda-Urundi comptait au 1<sup>er</sup> janvier 1952 : 4,325 Européens et au 1<sup>er</sup> janvier 1951 : 3,904,779 indigènes.

(1) Chiffres niet gepubliceerd per district.  
(2) Niet onder voogdij staande gebied Ruanda-Urundi met een oppervlakte van 54,172 km<sup>2</sup> niet nabegrepen (Ruanda : 26,092 km<sup>2</sup>; Urundi : 28,080 km<sup>2</sup>). Ruanda-Urundi telde op 1 Januari 1952 : 4,325 Europeanen en op 1 Januari 1951 : 3,904,779 inboorlingen.

**Superficie, Population, Divisions administratives et judiciaires au 1<sup>er</sup> janvier 1957.  
Oppervlakte, Bevolking, Administratieve en gerechtelijke indeling op 1 januari 1957.**

PROVINCES ET DISTRICTS	Superficie Oppervlakte	Population blanche Blanke bevolking			Population Indigène	Divisions administratives Administratieve indeling			Divisions judiciaires Gerechtelijke indeling			Bureaux d'état civil et d'imma- trication	PROVINCES EN DISTRICTEN
		Belges Beigen	Etrangers Vreemde- lingen	Total Totaal		Terri- toires Ge- westen	Cheffe- ries Hoof- dijen	Cours d'appel Hoven van beroep	Tri- bunaux de 1 <sup>re</sup> instance Recht- banken van 1 <sup>e</sup> aantleg	Tribu- naux du Parquet Parket- recht- banken	Burelen van de burgerlijke stand en burelen van inschrijving		
<b>Province de Léopoldville.</b>													
Léopoldville .....	1,900	—	—	—	348,763	4	—	—	—	—	—	—	Province Leopoldstad.
Bas-Congo .....	20,000	—	—	—	407,543	6	—	—	—	—	—	—	Leopoldstad.
Kwango .....	93,000	—	—	—	450,373	5	—	—	—	—	—	—	Beneden-Kongo.
Lac Léopold II .....	129,000	—	—	—	280,914	5	—	—	—	—	—	—	Kwango.
Kwilu .....	79,000	—	—	—	1,087,782	5	—	—	—	—	—	—	Leopold II-Meer.
Cataractes .....	40,100	—	—	—	448,727	—	—	—	—	—	—	—	Kwilu
<b>Total :</b>	<b>363,000</b>	<b>24,206</b>	<b>6,661</b>	<b>30,867</b>	<b>3,024,102</b>	<b>25</b>	<b>14</b>	<b>1</b>	<b>1</b>	<b>4</b>	<b>4</b>	<b>402</b>	<b>Total.</b>
<b>Province de l'Equateur.</b>													<b>Evenaarsprovincie.</b>
Ubangi .....	64,925	—	—	—	516,532	9	—	—	—	—	—	—	Ubangi.
Tshuapa .....	134,130	—	—	—	396,711	9	—	—	—	—	—	—	Tshuapa.
Equateur .....	102,730	—	—	—	307,418	5	—	—	—	—	—	—	Evenaar.
Mangala .....	101,508	—	—	—	502,788	—	—	—	—	—	—	—	Mangala.
<b>Total :</b>	<b>403,293</b>	<b>4,399</b>	<b>1,530</b>	<b>5,929</b>	<b>1,723,449</b>	<b>23</b>	<b>63</b>	<b>1</b>	<b>1</b>	<b>4</b>	<b>4</b>	<b>234</b>	<b>Total.</b>
<b>Province orientale</b>													<b>Oostprovincie.</b>
Stanleyville .....	199,567	—	—	—	632,435	8	—	—	—	—	—	—	Stanleystad.
Bas Uele .....	148,331	—	—	—	477,155	8	—	—	—	—	—	—	Beneden-Uele.
Kibali-Ituri .....	65,716	—	—	—	638,840	7	—	—	—	—	—	—	Kibali-Ituri
Haut Uélé .....	90,423	—	—	—	599,315	—	—	—	—	—	—	—	<b>Total.</b>
<b>Total :</b>	<b>504,037</b>	<b>11,530</b>	<b>3,987</b>	<b>15,517</b>	<b>2,347,745</b>	<b>23</b>	<b>167</b>	<b>1</b>	<b>1</b>	<b>3</b>	<b>3</b>	<b>248</b>	<b>Oostprovincie.</b>
<b>Province de Kivu</b>													<b>Kivuprovincie.</b>
Nord-Kivu .....	59,850	—	—	—	816,101	6	—	—	—	—	—	—	Noord-Kivu.
Sud-Kivu .....	64,677	—	—	—	843,224	7	—	—	—	—	—	—	Zuid-Kivu.
Maniema .....	132,043	—	—	—	453,152	6	—	—	—	—	—	—	Maniema.
<b>Total :</b>	<b>256,570</b>	<b>10,267</b>	<b>2,605</b>	<b>12,872</b>	<b>2,112,477</b>	<b>19</b>	<b>42</b>	<b>1</b>	<b>1</b>	<b>3</b>	<b>3</b>	<b>314</b>	<b>Total.</b>
<b>Province du Katanga.</b>													<b>Katanga</b>
Elisabethville .....	747	—	—	—	156,641	5	—	—	—	—	—	—	Elisabethstad.
Lualaba .....	88,945	—	—	—	336,045	6	—	—	—	—	—	—	Lualaba.
Tanganika .....	135,028	—	—	—	405,345	6	—	—	—	—	—	—	Tanganika.
Haut-Lomami .....	163,267	—	—	—	460,593	7	—	—	—	—	—	—	Boven Lomami.
Luapula-Moëro .....	108,978	—	—	—	202,720	—	—	—	—	—	—	—	Luapula-Moëro.
<b>Total :</b>	<b>496,965</b>	<b>27,501</b>	<b>6,546</b>	<b>34,047</b>	<b>1,561,344</b>	<b>24</b>	<b>127</b>	<b>1</b>	<b>1</b>	<b>4</b>	<b>4</b>	<b>425</b>	<b>Total.</b>
<b>Province de Kasai.</b>													<b>Kasai</b>
Kasai .....	95,631	—	—	—	484,401	5	—	—	—	—	—	—	Kasai.
Sankuru .....	116,049	—	—	—	475,674	7	—	—	—	—	—	—	Sankuru.
Kabinda .....	61,758	—	—	—	475,420	5	—	—	—	—	—	—	Kabinda.
Luhua .....	48,097	—	—	—	638,962	5	—	—	—	—	—	—	Luhua.
<b>Total :</b>	<b>321,535</b>	<b>6,631</b>	<b>1,550</b>	<b>8,181</b>	<b>2,074,457</b>	<b>22</b>	<b>19</b>	<b>1</b>	<b>1</b>	<b>4</b>	<b>4</b>	<b>178</b>	<b>Total.</b>
<b>Total général (b) .....</b>	<b>2,345,400</b>	<b>84,534</b>	<b>22,879</b>	<b>107,413</b>	<b>12,943,574</b>	<b>136</b>	<b>432</b>	<b>2</b>	<b>6</b>	<b>22</b>	<b>22</b>	<b>1,801</b>	<b>Algemeen totaal (b).</b>

(a) Chiffres non publiés par district.

(b) Non compris le territoire sous tutelle du Ruanda-Urundi d'une superficie de 54,172 km<sup>2</sup> (Ruanda : 26,092 km<sup>2</sup>; Urundi : 28,080 km<sup>2</sup>). Ruanda-Urundi comptait au 1<sup>er</sup> janvier 1952 : 4325 Européens et au 1<sup>er</sup> janvier 1951 : 3,904,779 indigènes.

(a) Cijfers niet gepubliceerd per district.

(b) Het onder voogdij staande gebied Ruanda-Urundi met een oppervlakte van 54,172 km<sup>2</sup> niet inbegrepen (Ruanda : 26,092 km<sup>2</sup>; Urundi : 28,080 km<sup>2</sup>). Ruanda-Urundi telde op 1 januari 1952 : 4325 Europeanen en op 1 januari 1951 : 3,904,779 inboorlingen.

**Population de race blanche à la date du 1<sup>er</sup> janvier.**  
**Blanke bevolking op 1 januari.**

**I. Répartition d'après la nationalité. — I. Indeling naar de nationaliteit.**

SPECIFICATIONS	1939	1948	1949	1950	1951	1952	1953	1954	1955	1956	1957	OPSOMMING
Belges .....	17,536	31,889	36,510	39,006	44,028	51,440	59,978	67,827	69,813	76,164	84,444	Belgen.
Allemands .....	55	62	36	22	29	31	70	99	123	118	152	Duitsers.
Américains (E. U.) .....	658	800	941	985	1,009	1,048	1,139	1,222	1,425	1,570	1,793	Amerikanen (V. S.).
Anglais .....	1,041	1,625	2,396	1,662	1,752	1,705	2,051	2,137	2,002	2,070	2,236	Engelsen.
Danois .....	15	9	12	16	22	18	30	27	26	19	46	Denen.
Français .....	415	637	1,426	805	868	1,088	1,269	1,731	1,955	2,129	2,247	Fransen.
Hollandais .....	489	663	841	761	831	925	1,024	1,223	1,230	1,259	1,357	Nederlanders.
Italiens .....	1,483	1,541	1,744	1,754	1,945	2,109	2,370	2,802	2,914	3,120	3,364	Italianen.
Portugais .....	1,543	3,035	3,092	3,290	3,482	3,441	3,991	4,388	4,503	5,126	5,300	Portugezen.
Suédois .....	111	120	144	165	158	156	168	231	192	224	224	Zweden.
Norvégiens .....	23	57	159	80	81	60	64	63	50	50	79	Noren.
Suisses .....	198	236	366	340	368	475	502	632	700	725	825	Zwitser.
Grecs .....	767	1,418	1,689	1,706	1,849	1,961	2,336	2,483	2,554	2,889	3,177	Grieken.
Espagnols .....	31	42	55	51	59	61	74	104	102	126	140	Spanjaarden.
Luxembourgeois (G.D.) ..	250	323	379	374	410	503	476	473	536	563	539	Luxemburgers (G. H.).
Sud-Africains .....	135	135	178	163	156	197	233	228	258	254	263	Zuidafrikanen.
Autres nationalités .....	459	816	1,671	933	883	860	989	1,026	928	965	1,227	Andere nationaliteiten.
<b>Total :</b>	<b>25,209</b>	<b>43,408</b>	<b>51,639</b>	<b>52,113</b>	<b>57,930</b>	<b>66,078</b>	<b>76,764</b>	<b>86,696</b>	<b>89,311</b>	<b>97,371</b>	<b>107,413</b>	<b>Totaal.</b>

**II. Répartition d'après le sexe et la condition. <sup>(1)</sup>**

**II. Indeling naar het geslacht en naar de stand. <sup>(1)</sup>**

SPECIFICATIONS	1939	1948	1949	1950	1951	1952	1953	1955	OPSOMMING
Hommes .....	13,448	19,561	21,360	22,304	23,737	27,004	30,727	34,047	Mannen.
Femmes .....	7,347	13,391	15,643	16,080	17,582	21,375	23,987	27,275	Vrouwen.
Enfants (2) .....	4,414	10,456	14,636	13,729	16,611	17,699	22,050	27,989	Kinderen (2).
Fonctionnaires .....	2,205	3,208	3,825	3,860	4,261	5,933	6,200	7,671	Ambtkenaren.
Missionnaires .....	3,662	4,525	4,816	5,072	5,336	5,501	5,741	6,276	Zendingen.
Particuliers .....	19,342	35,675	42,998	43,181	48,333	54,644	64,823	75,364	Particulieren.
<b>Total :</b>	<b>25,209</b>	<b>43,408</b>	<b>51,639</b>	<b>52,113</b>	<b>57,930</b>	<b>66,078</b>	<b>76,764</b>	<b>89,311</b>	<b>Totaal.</b>

(1) Recensement biennal à partir de 1953.  
(2) Moins de 18 ans.

(1) Tweejaarlijkse telling van 1953 af.  
(2) Minder dan 18 jaar.

**État civil. <sup>(1)</sup> — Burgerlijke Stand. <sup>(1)</sup>**

SPECIFICATIONS	1938	1948	1949	1950	1951	1952	1953	1954	1955	OPSOMMING
Naissances .....	527	1,648	1,783	1,892	2,460	2,921	—	3,502	3,884	Geboorten.
Mariages .....	130	366	344	331	365	467	—	511	498	Huwelijken.
Décès :										Sterfgevallen :
Moins d'un mois .....	27	78	60	75	85	73	51	92	92	Minder dan één maand.
Un mois à moins d'un an ..	24	46	58	32	56	68	83	57	51	Eén maand tot — dan één jaar.
1 an à moins de 3 ans ...	6	9	8	14	14	7	20	15	13	1 jaar tot — dan 3 jaar.
3 ans à moins de 7 ans ...	5	6	8	5	11	10	9	5	6	3 jaar tot — dan 7 jaar.
7 ans à moins de 20 ans ..	3	10	7	3	6	10	9	5	8	7 jaar tot — dan 20 jaar.
20 ans et plus .....	125	225	161	180	175	222	201	217	237	20 jaar en ouder.
<b>Total :</b>	<b>190</b>	<b>374</b>	<b>302</b>	<b>309</b>	<b>347</b>	<b>390</b>	<b>373</b>	<b>391</b>	<b>407</b>	<b>Totaal.</b>

(1) Population blanche.

(1) Blanke bevolking.

**Statistique évalutive de la production végétale. — Statistiek der geraamde opbrengst van het plantenrijk.**

SPECIFICATIONS	Culture indigène — Inheemse teelt						Culture européenne — Europese teelt						OP SOMMING			
	Superficie — Oppervlakte (ha)			Superficie — Oppervlakte (ha)			Production — Opbrengst (1,000 kg)			Production — Opbrengst (1,000 kg)						
	1953	1954	1955	1956	1953	1954	1955	1956	1953	1954	1955	1956				
<i>Céréales.</i>																
Maïs .....	346,387	344,401	347,025	339,084	2,536	2,831	3,754	2,505	3,421	2,343	4,710	3,450				Graines.
Riz .....	164,178	174,620	182,021	167,346	—	19	16	16	19	—	28	11				
Froment .....	3,705	4,461	4,948	4,803	—	—	—	—	—	—	—	—				
Autres céréales .....	60,966	82,211	76,390	75,450	24	—	—	—	—	—	—	—				
<i>Plantes à fibres.</i>																
Manioc (racines) .....	562,518	568,760	631,851	627,330	3,507	6,002	2,170	2,191	23,447	21,327	19,769	43,349				Meelhoudende planten.
Patates douces .....	53,608	52,203	53,827	54,631	1,666	1,069	1,086	886	13,409	7,733	8,270	6,725				Manioc (wortels).
Pommes de terre .....	2,682	2,703	2,447	2,581	209	233	188	118	981	1,185	841	1,348				Zoete aardappelen.
Autres tubercules .....	5,679	3,930	2,341	3,924	—	—	—	—	—	—	—	—				Aardappelen.
<i>Cultures légumineuses, fruitières et alimentaires.</i>																Knolgewassen.
Bananes .....	224,048	238,765	259,833	253,557	14,971	14,579	15,689	16,447	34,804	24,637	34,355	38,429				Teelt van peulvruchten, ooft en voedingsgewassen.
Pois, haricots .....	117,945	129,276	128,911	117,648	476	200	168	110	195	124	282	122				Bananes.
Cultures maraîchères div.	—	—	2,302	3,404	—	638	695	606	—	3,831	3,507	3,580				Erwten, bonen.
Canne à sucre .....	104	74	131	138	3,207	3,404	3,485	3,315	16,435	16,661	17,305	17,332				Allerlei groenteteelten.
Arachides .....	301,674	296,341	290,229	297,472	157	121	242	1,180	206	72	78	116				Suikerriet.
Sésame .....	18,543	16,564	15,287	17,150	—	—	—	—	—	—	—	—				Aardnoten.
																Sesam.
<i>Oléagineux.</i>																
Elaeïs plantation .....	64,556	64,248	67,371	84,925	109,300	117,904	136,496	134,567	179,524	194,544	196,705	220,906				Oliehoudende planten.
Elaeïs palmères natur. aménagées .....	—	—	—	—	58,028	55,817	47,646	42,693	118,837	118,918	119,908	142,043				Elaeïs-palmen.
Amandes palmistes .....	—	—	—	—	—	—	—	—	(2)	(2)	(2)	(2)				Aangelegde natuurlijke palmbossen.
																Palmpittens.
<i>Grandes cultures.</i>																
Café vert robusta (1) .....	5,697	6,389	7,430	9,758	40,332	42,105	43,221	62,914	20,744	25,616	26,604	34,841				Grote teelten.
Café vert arabica (1) f... ..	1,063	1,458	1,307	85	9,560	9,426	10,723	14,676	2,346	2,641	3,681	4,515				Ongebr. robustakoffie (1).
Cacao (1) .....	579	624	681	85	20,161	20,465	21,376	14,676	2,346	2,641	3,681	4,515				Ongebr. arabicakoffie (1)
Caoutchouc (1) .....	10,669	6,083	6,950	8,591	43,774	44,412	46,573	46,725	20,410	23,534	26,783	29,017				Cacao (1).
Coton non égrené .....	363,491	343,618	349,208	336,994	—	—	—	—	—	—	—	—				Rubber (1).
Sisal, jute, etc. ....	11,738	11,286	10,065	8,631	872	726	740	428	177	191	173	178				Onontkorrelde katoen.
Thé .....	—	—	—	—	2,259	2,466	1,909	2,311	412	662	864	1,690				Sisal, jute, enz.
Quinquina .....	—	—	—	—	6,387	5,341	5,277	4,844	1,684	2,017	1,537	1,334				Thee.
Pyréthre .....	—	—	—	80	4,233	4,620	3,923	4,164	947	593	2,019	1,680				Kina.
																Moederkruid.

(1) Plantations en rapport.  
 (2) Huile de palme de production indigène de production plant. europ.  
 (3) Palmistes de production indigène de production plant. europ.

1955	8,223	196,705	16,867	220,906
1956	65,605	204,089	304,039	220,906
	122,877		47,128	142,043
	37,517	119,908	94,915	
	24,248			
	58,148			





Relevé des entreprises industrielles européennes et indigènes par province en 1955 (suite).  
Opgave van de Europese en inlandse nijverheidsondernemingen per provincie in 1955 (vervolg).

SPECIFICATIONS	Léopold-ville Leopoldstad		Equateur Evenaar		Province Orientale Oostelijke provincie		Kivu Kivu		Katanga Katanga		Kasai Kasai		To-taux 1955		OPSOMMING
	non indigène niet inlandse	indigène inlandse	non indigène niet inlandse	indigène inlandse	non indigène niet inlandse	indigène inlandse	non indigène niet inlandse	indigène inlandse	non indigène niet inlandse	indigène inlandse	non indigène niet inlandse	indigène inlandse	To-taux 1955		
<b>Industries chimiques.</b>														<b>Schelkundige nijverheden.</b>	
Poudres et explosifs .....	—	—	—	—	—	—	—	—	2	—	—	—	—	2	Kruit en springstoffen.
Huiles minérales, carburants .....	4	—	—	—	—	—	—	—	1	—	—	—	—	5	Minerale oliën, brandstoffen.
Produits chimiques industriels .....	3	—	—	—	1	—	—	—	6	—	—	—	—	10	Scheikundige producten.
Engrais chimiques .....	—	—	—	—	1	—	—	—	1	—	—	—	—	2	Scheikundige meststoffen.
Produits de distillation .....	—	—	—	—	16	—	9	—	—	—	—	—	—	25	Distilleerproducten.
Produits pharmaceutiques .....	—	—	—	—	4	—	1	—	—	—	—	—	—	5	Pharmaceutische producten.
Savonneries .....	10	1	13	—	18	1	6	1	11	—	5	—	—	66	Zeepezierijen.
Vernis et couleurs .....	4	—	—	—	—	—	—	—	2	—	—	—	—	6	Vernissen en verven.
Pyrogénéation copal .....	—	—	—	—	—	—	—	—	—	—	—	—	—	—	Pyrogenatie copal.
Amidonnerie .....	—	—	—	—	—	—	1	—	1	—	—	—	—	2	Stijfselabrieken.
Mise en bouteille gaz butane .....	2	—	—	—	—	—	—	—	—	—	—	—	—	2	Vullen van butaangasflessen.
<b>Total</b>	<b>23</b>	<b>1</b>	<b>13</b>	<b>—</b>	<b>40</b>	<b>1</b>	<b>17</b>	<b>1</b>	<b>24</b>	<b>—</b>	<b>5</b>	<b>—</b>	<b>125</b>	<b>Totaal.</b>	
<b>Electricité, eau, énergie.</b>														<b>Electriciteit, water, drijfkracht.</b>	
Centrales électriques .....	16	—	1	—	23	—	38	—	32	—	13	—	—	123	Electrische centrales.
Lignes de distribution haute tension .....	—	—	1	—	13	—	8	—	22	—	—	—	—	44	Verdelingslijnen in hoogspanning.
Distribution d'eau .....	14	—	1	—	8	—	23	—	17	—	5	—	—	68	Waterverdeling.
Gazogènes, groupes électrogènes ...	242	2	94	—	115	—	387	—	113	—	110	12	1,075	Gasgeneratoren, electriciteitontwikkelingsgroepen.	
Installations électriques, radio, bobinage .....	56	8	2	—	26	—	33	—	59	1	4	—	—	189	Electrische inrichtingen, radio, bobinieren.
<b>Total</b>	<b>328</b>	<b>10</b>	<b>99</b>	<b>—</b>	<b>185</b>	<b>—</b>	<b>489</b>	<b>—</b>	<b>243</b>	<b>1</b>	<b>132</b>	<b>12</b>	<b>1,499</b>	<b>Totaal.</b>	
<b>Industries alimentaires.</b>														<b>Voedingswarenbereiding.</b>	
Lait, beurre, fromage .....	2	—	—	—	32	—	48	14	104	—	19	—	—	219	Melk, boter, kaas.
Brasseries .....	2	—	—	—	1	—	1	—	3	—	1	—	—	8	Brouwerijen.
Limonades, eaux gazeuses .....	8	—	3	—	4	—	7	—	18	—	1	—	—	41	Limonaden, spuitwater.
Glace artificielle .....	9	—	1	—	1	—	2	1	16	—	4	—	—	34	Kunstijs.
Frigos .....	11	—	5	—	5	—	5	—	12	—	4	—	—	42	Koelkasten.
Préparation du poisson .....	—	—	—	—	—	—	1	2	55	975	—	—	—	—	Bereiden van vis.
Préparation de la viande .....	28	3	10	—	32	29	39	14	46	5	23	11	1,273	Bereiden van vlees.	
Torréfaction de café .....	6	—	3	—	7	—	3	—	16	—	1	—	—	36	Koffiebrandrijen.
Sucreries .....	1	—	—	—	—	—	—	—	—	—	—	—	—	1	Suikerfabrieken.
Boulangeries, pâtisseries .....	55	18	14	1	22	—	13	56	68	1	6	1	—	255	Brood- en banketbakkerijen.
Confiseries, crémeries, chocolateries .....	—	—	—	—	2	—	1	—	6	—	—	—	—	9	Suikerbakke., melkerijen, chocoladef.
Industrie hôtelière, restauration .....	61	50	14	1	82	17	48	72	94	2	26	—	—	487	Hotelnijverheid, restauratiebedrijf.
Pâtes alimentaires .....	—	—	—	—	—	—	—	—	1	—	—	—	—	1	Voedingslegen.
Margarineries .....	2	—	—	—	—	—	—	—	—	—	—	—	—	2	Margarinefabrieken
Confitureries .....	—	—	—	—	—	—	—	—	1	—	—	—	—	1	Jamfabrieken.
Biscuiteries .....	3	—	—	—	—	—	1	—	—	—	—	—	—	4	Biscuitfabrieken.
<b>Total</b>	<b>188</b>	<b>71</b>	<b>50</b>	<b>2</b>	<b>188</b>	<b>46</b>	<b>169</b>	<b>159</b>	<b>440</b>	<b>983</b>	<b>85</b>	<b>12</b>	<b>2,393</b>	<b>Totaal.</b>	
<b>Transports.</b>														<b>Vervoer.</b>	
Fluviaux .....	11	—	15	—	4	—	16	—	4	—	4	—	—	54	Riviervaart.
Chemins de fer .....	2	—	—	—	2	—	2	—	2	—	1	—	—	9	Spoorwegen.
Automobiles (taxis) .....	67	325	15	27	69	13	103	74	151	29	39	20	—	932	Autovoertuigen (taxis).
Aériens .....	4	—	1	—	2	—	3	—	2	—	1	—	—	13	Luchtvervoer.
<b>Total</b>	<b>84</b>	<b>325</b>	<b>31</b>	<b>27</b>	<b>77</b>	<b>13</b>	<b>124</b>	<b>74</b>	<b>159</b>	<b>29</b>	<b>45</b>	<b>20</b>	<b>1,008</b>	<b>Totaal.</b>	
<b>Industries diverses.</b>														<b>Diverse industrieën.</b>	
Fabriques de matelas .....	2	—	—	—	1	—	—	—	1	—	—	—	—	4	Matrassenfabrieken.
Bouteilleries .....	1	—	—	—	—	—	—	—	—	—	—	—	—	1	Flessenfabrieken.
Brosseries .....	—	—	—	—	—	—	—	—	1	—	—	—	—	1	Borstelfabrieken.
Objets en plastique .....	—	—	—	—	—	—	—	—	2	—	—	—	—	2	Voorwerpen in plastic.
Bougies .....	—	—	—	—	—	—	—	—	1	—	—	—	—	1	Kaarsen.
Tapis .....	2	—	1	—	1	1	1	1	3	—	—	—	—	10	Tapijten.
Fabriques de parfums .....	3	—	—	—	1	—	—	—	5	—	—	—	—	9	Parfumfabrieken.
Blanchisseries .....	5	—	—	—	2	—	1	5	9	—	—	—	—	22	Wasserijen.
Fabriques de valises et objets en cuir .....	—	—	—	—	—	—	—	—	5	—	—	—	—	5	Valiesfabrieken en fabrieken van lederen voorwerpen.
Horlogeries, bijouteries .....	8	4	—	—	11	2	3	—	30	2	2	—	—	62	Uurwerkmakerijen en juweelhandel.
Imprimeries, reliures .....	13	1	7	—	14	1	6	1	14	—	5	—	—	62	Drukkerij, boekbinderij.
Cinéma .....	45	10	9	—	28	—	23	15	27	1	14	—	—	172	Bioskopen.
Photographie .....	16	27	2	2	8	3	5	12	18	24	2	—	—	119	Fotografie.
Mécanographie .....	6	1	—	—	5	—	3	—	10	—	—	—	—	25	Mecanografie.
Charbon de bois .....	—	—	—	—	—	—	2	1	4	692	1	—	—	700	Houtskool.
Coiffeurs et coiffeuses .....	18	33	3	—	13	2	—	—	29	5	3	1	—	107	Kappers en kapsters.
Divers .....	26	—	2	—	17	—	35	32	9	13	—	—	—	134	Allerlei.
<b>Total</b>	<b>145</b>	<b>76</b>	<b>24</b>	<b>2</b>	<b>101</b>	<b>9</b>	<b>79</b>	<b>67</b>	<b>168</b>	<b>737</b>	<b>27</b>	<b>1</b>	<b>1,436</b>	<b>Totaal.</b>	

Relevé des entreprises industrielles européennes et indigènes par province en 1956.  
Opgave van de Europese en inlandse nijverheidsondernemingen per provincie in 1956.

SPECIFICATIONS	Léopold-ville Leopoldstad		Equateur Evenaar		Province Orientale Oostelijke provincie		Kivu Kivu		Katanga Katanga		Kasai Kasai		To- taux 1956		OPSOMMING
	non indigène niet inlandse	indigène inlandse	non indigène niet inlandse	indigène inlandse	non indigène niet inlandse	indigène inlandse	non indigène niet inlandse	indigène inlandse	non indigène niet inlandse	indigène inlandse	non indigène niet inlandse	indigène inlandse	To- talen 1956		
<b>Mines et métallurgie</b>															<b>Mijnen en metaalnijverheid.</b>
Mines à ciel ouvert .....	1	—	—	—	41	—	111	—	46	—	91	—	290	Openlucht mijnen.	
Mines souterraines .....	1	—	—	—	6	—	13	—	6	—	—	—	26	Ondergrondse mijnen.	
Préparation des minerais .....	1	—	—	—	17	—	29	—	22	—	2	—	71	Bereiding van de ertsen.	
Métallurgie, fonderies .....	—	—	—	—	5	—	3	—	9	—	—	—	17	Metaalnijverh., smelterij.	
Prospections .....	2	—	—	—	2	—	11	—	8	—	2	—	25	Prospecties.	
Carrières permanentes .....	126	1	11	—	12	—	44	—	70	—	30	—	294	Permanente groeven.	
<i>Total :</i>	131	1	11	—	83	—	211	—	161	—	125	—	723	<i>Totaal.</i>	
<b>Exploitations et industries agricoles</b>														<b>Landbouwbed. en landbouwnijverh.</b>	
Cultures du sol .....	360	1,557	344	49	611	53	841	34	144	53	73	117	4,236	Landbouw.	
Elevage .....	201	374	121	31	131	39	133	7	221	68	61	5	1,392	Veeteelt.	
Chasse et pêche .....	—	—	—	—	—	—	—	—	—	—	—	—	—	Jacht en visvangst.	
Industries forestières, coupes de bois	146	22	65	7	184	38	334	38	238	45	63	35	1,215	Bosbouw, ontginningen en uitroeiing.	
Traitement des produits agricoles :														Bewerking van de landbouwprod. :	
Café .....	28	1	116	3	160	1	101	—	6	—	20	1	437	Koffie.	
Cacao .....	22	—	41	1	7	—	—	—	—	—	1	—	72	Cacao.	
Caoutchouc .....	12	—	64	5	35	3	—	—	—	—	3	1	123	Rubber.	
Pyrèthre et Derris .....	—	—	—	—	—	—	4	—	—	—	—	—	4	Pyrether en Derris.	
Plantes à parfum .....	—	—	—	—	—	—	—	—	—	—	—	—	—	Geurplanten.	
Tabac .....	—	—	—	—	5	—	—	—	3	—	—	—	8	Tabak.	
Huilleries mécaniques .....	141	1	101	—	93	2	12	15	7	—	60	8	489	Mechanische olieslagerijen.	
Huilleries à bras .....	9	4	33	3	—	—	—	—	—	—	—	—	—	Handolieslagerijen.	
Minoteries .....	4	72	1	1	9	—	33	6	36	6	56	128	352	Meelfabrieken.	
Rizeries .....	6	—	35	—	68	1	34	1	5	—	16	—	166	Rijstpellerijen.	
Usines à thé .....	—	—	—	—	—	—	13	—	—	—	—	—	13	Theefabrieken.	
<i>Total :</i>	929	2,031	921	100	1,303	137	1,505	101	660	172	353	295	8,507	<i>Totaal.</i>	
<b>Industries mécaniques</b>														<b>Mechanische nijverheden.</b>	
Machines et moteurs (montage) ...	164	—	6	—	9	—	32	—	54	—	—	—	101	Machines en motors (monteren).	
Chantiers navals .....	9	—	3	—	1	—	3	—	6	3	—	—	25	Scheepswerven.	
Ateliers de chemin de fer .....	4	—	—	—	4	—	2	—	13	—	4	—	27	Spoorwegwerkplaatsen.	
Industrie auto (garages, réparations, montage) .....	—	2	25	—	64	—	52	2	96	4	32	5	446	Autonijverheid (bergplaatsen, her- stellingen, monteren).	
Industrie cycle (montage) .....	12	1	—	—	7	4	1	1	84	7	—	—	117	Rijwielinindustrie (monteren).	
Tôlerie, tréfilerie, clouterie .....	1	—	—	—	2	—	—	—	10	—	—	—	13	Vervaardiging van plaatijzer en draadtrekkerijen.	
Outils, install., menuiseries mécan.	33	2	—	—	1	—	10	—	32	—	6	—	84	Inrichtingsgereedschappen.	
Fabrication de fûts, bidons, malles en fer, ustensiles de ménage ....	5	—	—	—	3	—	2	—	2	—	—	—	12	Fabricatie van vaten, kannen, ijze- ren koffers, enz.	
<i>Total :</i>	228	5	34	—	91	4	102	3	297	14	42	5	825	<i>Totaal.</i>	
<b>Construction, ameublement.</b>														<b>Bouw- en meubelbedrijven.</b>	
Briqueteries, tuileries, céramiques .	20	15	31	3	105	6	178	28	197	6	23	3	615	Steen- en pannenbakkerijen, kera- mische nijverheid.	
Cimenteries .....	1	—	—	—	—	—	—	—	3	—	—	—	4	Cementfabrieken.	
Fours à chaux .....	5	5	—	—	9	—	17	4	14	3	2	2	61	Kalkovens.	
Fibrociment, éternit, objets en béton	36	6	7	4	20	—	11	—	38	—	11	1	134	Vezelcement, eternit, voorwerpen in beton.	
Entreprises de construction .....	94	12	16	3	48	2	72	5	287	15	53	20	627	Bouwondernemingen.	
Travail du bois, scieries .....	125	189	53	11	124	31	244	98	136	176	43	12	1,242	Houtbewerking, zagerijen.	
Plomberie .....	14	3	—	—	6	—	10	—	39	10	7	—	89	Loodgieterijen.	
Peinture, décoration .....	25	—	—	—	13	—	6	—	41	18	4	—	107	Schilderwerk, verfraaiingswerken.	
Faïencerie .....	—	1	—	—	—	—	—	—	—	—	—	—	1	Plateelfabrieken.	
<i>Total :</i>	320	231	107	21	325	39	538	135	755	228	143	38	2,880	<i>Totaal.</i>	
<b>Textiles, vêtements, chaussures, cuir.</b>														<b>Textiel, kleding, schoenen, leder.</b>	
Egrenage du coton .....	—	—	12	—	38	—	10	—	17	—	27	—	104	Afristing van katoen.	
Usines textiles .....	2	—	—	—	—	—	1	—	5	—	—	—	8	Textielfabrieken.	
Cordes, fibres .....	2	—	—	—	1	1	1	1	—	—	—	—	6	Koorden, vezels.	
Sacs .....	2	—	—	—	2	—	—	—	—	—	—	—	4	Zakken.	
Confections .....	12	—	5	2	2	—	16	41	21	—	1	—	100	Confectie.	
Bonneteries .....	2	—	—	—	—	—	1	—	6	—	—	—	9	Breigoedfabrieken.	
Tanneries, peaux .....	1	—	—	—	1	—	—	—	1	—	2	—	5	Looierijen, huden.	
Chaussures (fabriques) .....	2	—	—	—	—	—	—	—	3	—	—	—	5	Schoenen (fabrieken).	
Cordonneries .....	8	130	1	3	2	32	7	46	21	39	—	—	289	Schoenmakerijen.	
Sériciculture .....	—	—	—	—	2	—	—	—	—	—	—	—	2	Zijdewormteelt.	
Nettoyage de fibres .....	217	—	—	—	—	—	—	—	—	—	—	—	217	Reinigen van vezels.	
Vanneries .....	—	—	—	—	1	—	1	—	—	2	—	—	4		
<i>Total :</i>	248	130	18	5	49	33	37	88	74	41	30	—	753	<i>Totaal.</i>	

Relevé des entreprises industrielles européennes et indigènes par province en 1956 (suite).  
Opgave van de Europese en inlandse nijverheidsondernemingen per provincie in 1956 (vervolg).

SPÉCIFICATIONS	Léopold-ville Leopoldstad		Equateur Evenaar		Province Orientale Oostelijke provincie		Kivu Kivu		Katanga Katanga		Kasai Kasai		To- taux 1956	OPSOMMING	
	non indigène niet inlandse	indigène inlandse	non indigène niet inlandse	indigène inlandse	non indigène niet inlandse	indigène inlandse	non indigène niet inlandse	indigène inlandse	non indigène niet inlandse	indigène inlandse	non indigène niet inlandse	indigène inlandse			To- talen 1956
<b>Industries chimiques.</b>															
A amidonneries	—	—	—	—	—	—	1	—	1	—	—	—	2	Scheikundige nijverheid.	
Poudres et explosifs	—	—	—	—	—	—	—	—	2	—	—	—	2	Stijfselfabrieken.	
Huiles minérales, carburants	4	—	—	—	—	—	—	—	1	—	—	—	5	Kruit en springstoffen.	
Produits chimiques industriels	3	—	—	—	1	—	5	—	6	—	—	—	15	Minerale oliën, brandstoffen.	
Engrais chimiques	—	—	—	—	2	—	—	—	1	—	—	—	3	Scheikundige producten.	
Produits de distillation	—	—	—	—	11	—	9	—	—	—	—	—	20	Scheikundige meststoffen.	
Produits pharmaceutiques	—	—	—	—	4	—	1	—	—	—	—	—	5	Distilleerproducten.	
Savonneries	10	1	11	—	21	1	6	1	9	—	4	2	66	Pharmaceutische producten.	
Vernis et couleurs	4	—	—	—	—	—	—	—	2	—	—	—	6	Zeepezierijen.	
Pyrogénéation copal	—	—	—	—	—	—	—	—	—	—	—	—	—	6	Vernissen en verven.
Mise en bouteilles gaz butane	2	—	—	—	—	—	—	—	—	—	—	—	—	2	Pyrogenatie copal.
	2	—	—	—	—	—	—	—	—	—	—	—	—	2	Vullen van butaangasflessen.
<b>Total :</b>	<b>23</b>	<b>1</b>	<b>11</b>	<b>—</b>	<b>39</b>	<b>1</b>	<b>22</b>	<b>1</b>	<b>22</b>	<b>—</b>	<b>4</b>	<b>2</b>	<b>126</b>	<b>Totaal.</b>	
<b>Electricité, eau, énergie.</b>															
Centrales électriques	19	—	1	—	24	—	43	—	32	—	13	—	132	Electriciteit, water, drijfkracht.	
Lignes de distribution haute tension	—	—	1	—	14	—	10	—	23	—	—	—	48	Electrische centrales.	
Distribution d'eau	19	—	1	—	8	—	23	—	17	—	7	—	75	Verdelingslijnen in hoogspanning.	
Gazogènes, groupes électrogènes	379	61	137	—	106	—	440	2	118	—	115	22	1,380	Waterverdeling.	
Installations électriques, radio, bobine	65	16	3	—	26	—	33	—	38	—	4	—	185	Gasgeneratoren, electriciteitontwikkelingsgroepen.	
	65	16	3	—	26	—	33	—	38	—	4	—	185	Electrische inrichtingen, radio, bobinieren.	
<b>Total :</b>	<b>482</b>	<b>77</b>	<b>143</b>	<b>—</b>	<b>178</b>	<b>—</b>	<b>549</b>	<b>2</b>	<b>228</b>	<b>—</b>	<b>139</b>	<b>22</b>	<b>1,820</b>	<b>Totaal.</b>	
<b>Industries alimentaires.</b>															
Lait, beurre, fromage	2	—	—	—	22	—	48	14	102	—	15	—	203	Voedingswarenberedding.	
Brasseries	2	—	—	—	1	—	1	—	3	—	1	—	8	Melk, boter, kaas.	
Limonades, eaux gazeuses	10	—	3	—	3	—	8	—	16	—	1	—	41	Brouwerijen.	
Glace artificielle	9	—	1	—	1	—	2	1	18	—	3	—	35	Limonaden, spuitwater.	
Frigos.	15	—	5	—	5	—	5	—	41	—	5	—	76	Kunstijs.	
Préparat. du poisson { séché salé ...	—	—	—	—	—	—	—	—	2	—	—	—	—	—	Koelkasten.
{ fumé ...	—	—	—	—	16	—	23	—	21	—	—	—	—	—	Bereiden van { gedr., gezouten vis.
{ frais ...	—	—	—	—	—	—	—	—	49	—	—	—	—	—	{ gerookte vis.
Préparation de la viande	27	1	9	2	7	—	40	34	41	156	26	21	364	Bereiden van vlees.	
Torréfaction de café	8	—	3	—	7	—	3	—	16	—	1	—	38	Koffiebranderijen.	
Sucreries	1	—	—	—	—	—	—	—	—	—	—	—	1	Suikerfabrieken.	
Boulangeries, pâtisseries	65	48	18	5	25	15	13	73	74	1	7	1	345	Brood- en banketbakkerijen.	
Confiseries, crémeries, chocolateries	—	—	—	—	2	—	1	—	6	—	—	—	9	Suikerbakkerijen, melkerijen, chocoladefabrieken.	
Industrie hôtelière, restauration	71	56	13	1	33	39	48	72	98	83	29	2	595	Hotelnijverheid, restauratiebedrijf.	
Pâtes alimentaires	—	—	—	—	—	—	—	—	1	—	—	—	1	Voedingsdegen.	
Margarineries	1	—	—	—	—	—	—	—	—	—	—	—	1	Margarinefabrieken.	
Confitureries	—	—	—	—	—	—	—	—	1	—	—	—	1	Jamfabrieken.	
Biscuiteries	4	1	—	—	—	—	1	—	—	—	—	—	6	Biscuitfabrieken.	
<b>Total :</b>	<b>215</b>	<b>106</b>	<b>52</b>	<b>8</b>	<b>172</b>	<b>82</b>	<b>171</b>	<b>196</b>	<b>489</b>	<b>1,215</b>	<b>88</b>	<b>24</b>	<b>2,818</b>	<b>Totaal.</b>	
<b>Transports.</b>															
Fluviaux	11	—	13	—	4	—	16	—	4	—	4	—	52	Vervoer.	
Chemins de fer	2	—	—	—	2	—	2	—	2	—	1	—	9	Riviervaart.	
Automobiles (taxis)	88	298	16	47	62	25	103	74	156	47	56	22	994	Spoorwegen.	
Aériens	4	—	1	—	2	—	3	—	2	—	1	—	13	Autovoertuigen (taxis).	
	4	—	1	—	2	—	3	—	2	—	1	—	13	Luchtvervoer.	
<b>Total :</b>	<b>105</b>	<b>298</b>	<b>30</b>	<b>47</b>	<b>70</b>	<b>25</b>	<b>124</b>	<b>74</b>	<b>164</b>	<b>47</b>	<b>62</b>	<b>22</b>	<b>1,068</b>	<b>Totaal.</b>	
<b>Industries diverses.</b>															
Fabriques de matelas	1	1	—	—	—	—	—	—	1	—	—	—	3	Diverse Industrieën.	
Boutelleries	1	—	—	—	—	—	—	—	—	—	—	—	1	Matrassenfabrieken.	
Brosseries	—	—	—	—	1	—	—	—	1	—	—	—	2	Flessenfabrieken.	
Objets en plastique	—	—	—	—	—	—	—	—	2	—	—	—	2	Borstelfabrieken.	
Bougies	—	—	—	—	—	—	—	—	1	—	—	—	1	Voorwerpen in plastic.	
Tapis	2	—	1	—	3	1	1	3	—	—	—	—	11	Kaarsen.	
Fabriques de parfums	3	—	—	—	1	—	—	5	—	—	—	—	9	Tapijten.	
Blanchisseries, teintureries	7	—	—	—	2	—	1	5	7	6	—	—	28	Parfumfabrieken.	
Fabriques de valises et objets en cuir	—	—	—	—	—	—	—	—	7	—	—	—	7	Wasserijen, ververijen.	
Horlogeries, bijouteries	8	12	—	—	5	1	3	—	32	6	2	1	70	Valiesfabrieken en fabrieken van lederen voorwerpen.	
Imprimeries, reliures	16	1	6	—	14	1	6	1	14	—	5	—	64	Uurwerkmakerijen en juweelhandel.	
Cinéma	46	9	12	—	32	—	23	15	38	1	16	—	192	Drukkerij, boekbinderij.	
Photographie	19	82	2	2	10	4	6	15	18	24	2	—	194	Bioskopen.	
Mécanographie	6	1	—	—	5	—	3	—	10	—	—	—	25	Fotografie.	
Charbon de bois	—	—	—	—	—	—	2	1	4	410	1	—	418	Mecanografie.	
Coiffeurs	25	58	3	—	14	7	—	—	36	5	3	3	154	Houtskool.	
Divers	29	—	3	—	19	—	29	19	7	15	—	—	121	Kappers.	
	29	—	3	—	19	—	29	19	7	15	—	—	121	Allerlei.	
<b>Total :</b>	<b>163</b>	<b>174</b>	<b>27</b>	<b>2</b>	<b>103</b>	<b>16</b>	<b>74</b>	<b>57</b>	<b>186</b>	<b>487</b>	<b>29</b>	<b>4</b>	<b>1,302</b>	<b>Totaal.</b>	

**Production des industries minières et métallurgiques.**  
**Productie der mijnen en der ertsnijverheid.**  
(Congo belge et Ruanda-Urundi. — Belgisch-Kongo en Ruanda-Urundi.)

SPECIFICATIONS	1943	1944	1945	1946	1947	1948	1949	OPSOMMING
<b>Quantités. — Hoeveelheden.</b>								
Cadmium (kg) .....	23,094	21,544	18,213	16,571	26,040	18,056	24,635	Cadmium (kg).
Argent (kg) .....	97,000	85,000	129,000	157,000	126,000	118,000	141,500	Zilver (kg).
Or fin (kg) .....	14,053	11,327	10,789	10,305	9,376	9,324	10,384	Fijn goud (kg).
Diamants (1,000 carats) .	4,882	7,533	10,386	6,033	5,475	5,825	9,650	Diamant (1,000 karaat).
Etain (t) .....	17,298	17,128	17,323	14,470	12,610	13,064	13,981	Tin (t).
Cuivre (t) .....	156,850	165,500	160,211	143,885	150,840	155,481	141,399	Koper (t).
Plomb (t) .....	484	633	715	1,048	837	501	225	Lood (t).
Zinc (t) .....	21,092	16,405	24,848	36,258	41,088	46,584	55,420	Zink (t).
Tantalo-Columbite (t) ...	151	294	198	168	157	145	116	Tantalium-Columbiet (t).
Charbon (t) .....	70,330	48,800	50,300	102,000	102,100	117,494	152,370	Steenkolen (t).
Cobalt (t) .....	2,009	1,818	2,805	2,156	3,590	3,600	4,403	Kobalt (t).
Manganèse (t) .....	8,879	1,492	—	—	4,260	6,382	6,123	Mangaan (t).
Wolframite (t) .....	244	371	434	390	177	219	332	Wolframiet (t).
Fonte (t) .....	—	—	—	—	466	141	—	Gietijzer (t).
Bismuth (kg) .....	—	—	—	—	1,164	652	772	Bismuth (kg).
Bastnaésite (t) .....	—	—	—	—	—	25	44	Bastnaesite (t).
Bitume (t) .....	—	—	—	—	—	—	9	Teer (t).
Sel (t) .....	—	—	—	—	—	—	—	Zout (t).

SPECIFICATIONS	1950	1951	1952	1953	1954	1955	1956	OPSOMMING
Cadmium (kg) .....	29,668	24,316	20,506	32,000	63,000	165,914	277,000	Cadmium (kg).
Argent (kg) .....	138,720	118,046	147,034	154,000	142,000	126,792	115,000	Zilver (kg).
Or fin (kg) .....	10,557	10,958	11,469	11,540	11,345	11,506	11,628	Fijn goud (kg).
Diamants (1,000 carats).	10,148	10,564	11,609	12,580	12,620	13,041	14,004	Diamant (1,000 karaat).
Etain (t) .....	13,680	13,888	14,003	16,200	15,856	16,335	15,711	Tin (t).
Cuivre (t) .....	175,920	191,959	205,749	214,148	220,831	235,107	249,964	Koper (t).
Plomb (t) .....	—	—	—	—	167	83	2	Lood (t).
Zinc (t) .....	74,805	88,705	98,948	125,796	116,301	101,735	112,000	Zink (t).
Tantalo-Columbite (t) ..	135	96	220	283	364	430	422	Tantalium-Columbiet (t).
Charbon (t) .....	159,967	217,900	252,885	315,198	378,940	479,925	419,499	Steenkolen (t).
Cobalt (t) .....	5,148	5,715	6,831	8,278	8,609	8,507	9,048	Kobalt (t).
Manganèse (t) .....	8,495	35,472	63,989	108,332	192,468	221,651	164,767	Mangaan (t).
Wolframite (t) .....	197	396	630	830	1,032	1,101	1,281	Wolframiet (t).
Fonte (t) .....	—	—	—	—	—	671	—	Gietijzer (t).
Bismuth (kg) .....	954	322	672	—	97	42	—	Bismuth (kg).
Bastnaésite (t) .....	54	124	214	367	375	324	356	Bastnaesite (t).
Bitume (t) .....	66	226	69	197	524	2,132	3,631	Teer (t).
Sel (t) .....	550	550	620	810	842	458	510	Zout (t).

## Commerce extérieur de l'Union douanière du Congo belge et du Ruanda-Urundi en 1955.

### Buitenlandse handel der tolonie van Belgisch-Kongo en Ruanda-Urundi in 1955.

#### I. Exportations par groupes de marchandises. — I. Uitvoer naar goederengroepen.

GROUPES DE MARCHANDISES	Quantités Hoeveelheden (t)	Valeurs Waarden (1,000 F)	GOEDERENGROEPEN
Produits agricoles .....	425,859	5,774,415	Landbouwproducten.
Produits industriels .....	278,536	2,563,299	Nijverheidsproducten.
Produits miniers .....	680,751	14,708,611	Mijnproducten.
Produits animaux .....	1,647	96,662	Dierlijke producten.
Réexportation .....	10,929	218,881	Wederuitvoer.
<b>Total :</b>	<b>1,397,722</b>	<b>23,361,868</b>	<b>Totaal.</b>

#### II. Importations et exportations par pays de provenance ou de destination. II. Invoer en uitvoer volgens het land van herkomst of van bestemming.

PAYS	Importations — Invoer		Exportations — Uitvoer		LANDEN
	Quantités Hoeveelheden (t)	Valeurs Waarden (1,000 F)	Quantités Hoeveelheden (t)	Valeurs Waarden (1,000 F)	
Allemagne .....	48,365	1,304,948	139,564	704,033	Duitsland.
Angleterre .....	70,135	1,333,411	37,356	1,868,019	Engeland.
Belgique .....	524,484	6,658,188	622,122	11,954,223	België.
Danemark .....	1,265	48,519	22,665	137,734	Denemarken.
Espagne .....	923	8,355	1,031	8,230	Spanje.
Finlande .....	1,464	17,712	—	7	Finland.
France .....	83,996	716,471	59,666	1,593,680	Frankrijk.
Hongrie .....	872	20,388	—	—	Hongarije.
Italie .....	104,222	464,058	34,140	747,009	Italië.
Luxembourg (Grand-Duché) .....	31,961	230,646	—	4	Luxemburg (Groot-Hertogdom).
Norvège .....	1,354	24,923	1,660	6,411	Noorwegen.
Pays-Bas .....	18,608	630,027	68,786	590,806	Nederland.
Portugal .....	17,668	151,420	79	3,342	Portugal.
Suède .....	5,245	124,989	10,529	123,080	Zweden.
Suisse .....	5,323	328,460	2,284	18,884	Zwitserland.
Tchécoslovaquie .....	2,308	45,440	693	1,815	Tsjechoslowakije.
Afrique Equatoriale Française .....	8,263	83,754	9,015	154,739	Frans Equatoriaal Afrika
Angola .....	37,038	117,578	1,721	31,599	Angola.
Iles du Cap Vert .....	12,690	13,440	—	—	Kaap Verde Eilanden.
Kenya et Uganda .....	16,563	147,270	2,395	80,415	Kenia en Oeganda.
Nyassaland britannique .....	766	21,088	33	340	Brits Nyassaland.
Rhodésie (Nord et Sud) .....	166,879	322,442	24,354	88,852	Rhodesia (Noord en Zuid).
Soudan anglo-égyptien .....	5,414	19,461	1,159	16,454	Anglo-Egyptisch Soedan.
Tanganyika .....	22,023	108,824	1,756	80,060	Tanganika.
Union Sud-Africaine .....	107,125	671,645	12,551	253,202	Zuid-Afrikaanse Unie.
Argentine .....	370	12,293	93	3,015	Argentinië.
Canada .....	13,327	128,803	2,348	24,057	Canada.
Mexique .....	50	3,288	—	—	Mexico.
Etats-Unis d'Amérique .....	192,983	3,592,292	303,889	3,899,172	Verenigde Staten.
Aden .....	4,134	11,217	1	41	Aden.
Chine .....	93	1,364	42	1,352	China.
Inde .....	1,638	46,173	6,674	118,320	India.
Indonésie .....	175	799	—	—	Indonesië.
Iran .....	2,740	12,433	4	105	Iran.
Japon .....	3,969	309,280	213	11,915	Japan.
Australie .....	248	7,164	6	308	Australië.
Iles Canaries .....	27,826	140,520	—	—	Kanarische Eilanden.
Mozambique .....	2,729	4,233	2	93	Mozambique.
Trinité et Tobago .....	12,301	27,017	—	—	Trinidad en Tobago.
Antilles Néerlandaises .....	85,184	214,313	—	—	Nederlandse Antillen.
<b>Total :</b>	<b>1,642,721</b>	<b>18,124,646</b>	<b>1,366,831</b>	<b>22,521,316</b>	<b>Totaal.</b>
Autres pays .....	62,336	343,898	19,962	621,671	Andere landen.
<b>Total :</b>	<b>1,705,057</b>	<b>18,468,544</b>	<b>1,386,793</b>	<b>23,142,987</b>	<b>Totaal.</b>
Réexportations .....	—	—	10,929	218,881	Wederuitvoer.
<b>Total général:</b>	—	—	<b>1,397,722</b>	<b>23,361,868</b>	<b>Algemeen totaal.</b>

**Commerce extérieur de l'Union douanière du Congo Belge  
et du Ruanda-Urundi en 1955 (suite).**

**Buitenlandse Handel der tolonie van Belgisch-Kongo en Ruanda-Urundi  
in 1955 (vervolg).**

III. Exportations d'après la nature des marchandises et le pays de destination.  
III. Uitvoer naar de aard der goederen en het land van bestemming.

MARCHANDISES	U.E.B.L.	Etats-Unis d'Amérique	Royaume Uni	Alle-magne	Union Sud-africaine	France	Italie	Rhodésie du Nord	Autres pays	Total	GOEDEREN
	B.L.E.U.	Ver-enigde Staten van Amerika	Ver-enigd Konink-rijk	Duits-land	Zuid-Afri-kaanse Unie	Frank-rijk	Italië	Noord-Rhodesia	Andere landen	Totaal	
Quantités (tonnes). — Hoeveelheden (ton).											
Fruits comestibles ..	27,626	—	—	2,026	—	—	—	356	138	30,146	Vruchten.
Café, thé et épices ..	15,884	9,501	1,322	1,114	161	718	5,156	—	10,756	44,612	Koffie, thee en specerijen.
Céréales .....	3,546	—	1	4,752	—	—	—	39	1,147	9,485	Granen.
Produits de la mino- noterie .....	2,020	—	—	19,314	—	—	46	2	248	21,630	Producten van de meelindustrie.
Graines et fruits oléagineux .....	31,429	2,596	462	15,487	—	368	6	—	20,484	70,832	Oliehoudende za- den en vruchten.
Gommes et résines ..	2,975	987	2,020	1,039	39	224	38	—	206	7,528	Gommen en harsen.
Graisses et huiles ...	61,186	35,528	1,453	22,560	2,563	4,575	11,780	916	57,577	198,083	Vetten en oliën.
Cacao .....	2,470	—	—	596	—	—	—	—	412	3,478	Cacao.
Aliments pr. anim. .	11,715	—	3,313	22,415	1,987	—	—	158	21,006	61,194	Voederkoeken.
Minerais .....	140,819	207,993	928	25,504	—	10,723	6,000	—	8,494	400,461	Ertsen.
Caoutchouc .....	14,014	3,091	295	1,545	—	4,780	195	—	2,164	26,084	Rubber.
Peaux et cuirs .....	507	266	78	—	—	62	116	1	319	1,349	Huiden en leder.
Bois .....	105,086	6,967	6,701	20,539	1,372	1	267	11,957	13,814	166,704	Hout.
Coton .....	36,235	99	3,753	32	503	14	—	—	3,298	43,934	Katoen.
Autres fibres végét. .	2,954	138	—	1,314	—	—	21	—	525	5,452	And. plant. vezels.
Fer, fonte, acier ...	1,088	—	—	—	—	—	—	25	3,395	4,508	IJzer, gietijzer, staal.
Cuivre .....	154,989	11,922	5,309	80	4,732	33,155	10,514	—	5,090	230,791	Koper.
Etain .....	2,080	467	—	—	77	—	—	—	—	2,624	Tin.
Zinc .....	30	16,641	11,474	—	235	—	—	—	4,848	33,228	Zink.
Métaux précieux ...	14	—	3	—	—	—	—	—	—	17	Edele metalen.
Autres métaux com- muns .....	4,526	7,638	201	9	—	—	—	—	26	12,400	Andere onedele metalen.
Autres produits ....	979	55	43	738	882	46	1	2,509	6,995	12,248	Andere producten.
<i>Total .....</i>	<i>622,122</i>	<i>303,889</i>	<i>37,356</i>	<i>139,564</i>	<i>12,551</i>	<i>59,666</i>	<i>34,140</i>	<i>15,963</i>	<i>161,542</i>	<i>1,386,793</i>	<i>Totaal.</i>

Valeurs (1,000 F). — Waarde (1,000 F).											
Fruits comestibles ..	79,697	—	—	4,952	—	—	—	955	558	86,162	Vruchten.
Café, thé et épices ..	722,110	459,239	69,591	63,265	8,111	26,014	216,310	—	525,392	2,090,532	Koffie, thee en specerijen.
Céréales .....	9,315	—	8	13,924	—	—	—	231	3,139	26,617	Granen.
Produits de la mino- noterie .....	5,933	—	—	58,828	—	—	136	9	743	65,649	Producten van de meelindustrie.
Graines et fruits oléagineux .....	202,327	81,770	9,118	95,963	—	4,234	203	—	133,381	526,996	Oliehoudende za- den en vruchten.
Gommes et résines ..	31,154	11,658	22,498	8,227	430	2,018	398	—	2,655	79,038	Gommen en harsen.
Graisses et huiles ...	636,383	383,400	13,487	226,533	27,821	48,986	122,203	8,745	575,714	2,043,272	Vetten en oliën.
Cacao .....	106,515	—	—	24,747	—	—	—	—	18,438	149,700	Cacao.
Alim. pr. animaux ..	43,057	—	8,243	58,516	8,044	—	—	563	74,485	192,908	Voederkoeken.
Minerais .....	1,358,775	666,216	25,983	30,532	—	23,314	6,970	—	85,305	2,197,095	Ertsen.
Caoutchouc .....	423,601	94,074	9,905	47,187	—	144,863	6,422	—	71,432	796,934	Rubber.
Peaux et cuirs .....	14,364	20,738	2,911	1	4	2,055	3,167	6	9,001	52,247	Huiden en leder.
Bois .....	227,018	34,216	24,967	40,160	5,315	41	312	14,471	37,473	383,973	Hout.
Coton .....	1,382,475	834	102,508	286	12,149	127	—	5	161,083	1,659,467	Katoen.
Autres fibres végé- tales .....	36,316	1,852	—	23,430	2	—	278	—	8,317	70,195	Andere plantaardige vezels.
Fer, fonte, acier ....	1,116	—	—	—	—	—	—	410	33,325	34,351	IJzer, gietijzer, staal.
Cuivre .....	5,355,713	397,734	198,427	2,994	168,574	1,336,392	390,010	—	191,515	8,041,359	Koper.
Etain .....	190,697	45,742	—	—	7,337	—	—	—	—	243,826	Tin.
Zinc .....	312	173,933	119,286	—	2,496	—	—	—	50,393	346,420	Zink.
Métaux précieux ...	661,299	—	1,207,615	—	—	—	—	—	—	1,868,914	Edele metalen.
Autres métaux communs .....	408,100	1,525,813	52,596	144	—	—	—	—	8,970	1,995,623	Andere onedele metalen.
Autres produits ....	57,950	1,953	876	4,344	12,869	6,136	100	5,275	101,656	191,159	Andere producten.
<i>Total .....</i>	<i>11,954,227</i>	<i>3,899,172</i>	<i>1,868,019</i>	<i>704,033</i>	<i>253,202</i>	<i>1,593,680</i>	<i>747,009</i>	<i>30,670</i>	<i>2,092,975</i>	<i>23,142,987</i>	<i>Totaal.</i>

## Commerce extérieur de l'Union douanière du Congo belge et du Ruanda-Urundi en 1956.

### Buitenlandse handel der tolnie van Belgisch-Kongo en Ruanda-Urundi in 1956.

#### I. Exportations par groupes de marchandises. — I. Uitvoer naar goederengroepen.

GROUPES DE MARCHANDISES	Quantités Hoeveelheden (t)	Valeurs Waarden (1,000 F)	GOEDERENGROEPEN
Produits agricoles .....	423,228	6,279,219	Landbouwproducten.
Produits industriels .....	304,879	2,822,661	Nijverheidsproducten.
Produits miniers .....	765,089	17,905,373	Mijnproducten.
Produits animaux .....	1,553	98,628	Dierlijke producten.
Réexportation .....	28,637	274,000	Wederuitvoer.
<b>Total :</b>	<b>1,523,386</b>	<b>27,379,881</b>	<b>Totaal.</b>

#### II. Importations et exportations par pays de provenance ou de destination.

#### II. Invoer en uitvoer volgens het land van herkomst of van bestemming.

PAYS	Quantités Hoeveelheden (t)	Valeurs Waarden (1,000 F)	LANDEN
<b>Importations. — Invoer.</b>			
Union Economique Belgo-Luxembourgeoise	552,672	7,166,398	Belgisch-Luxemburgse Economische Unie
Etats-Unis d'Amérique .....	165,446	4,166,029	Verenigde Staten van Amerika.
Royaume-Uni .....	44,212	1,482,217	Verenigd Koninkrijk.
Union Sud-Africaine .....	104,765	747,831	Unie van Zuid-Afrika.
Allemagne Zone occidentale .....	55,334	1,634,085	Duitsland Westelijke Zone.
France .....	58,428	683,889	Frankrijk.
Japon .....	2,717	226,790	Japan.
Pays-Bas .....	21,148	694,679	Nederland.
Italie .....	111,609	546,023	Italië.
Suisse .....	4,146	288,992	Zwitserland.
Portugal .....	23,864	192,941	Portugal.
Antilles Néerlandaises .....	84,135	204,572	Nederlandse Antillen.
Canada .....	13,247	125,685	Canada.
Angola .....	32,526	133,196	Angola.
Kénya et Uganda .....	23,508	184,956	Kenia en Uganda.
Rhodésie du Sud .....	150,558	247,784	Zuid-Rhodesia.
Autres pays .....	233,421	1,394,297	Andere landen.
<b>Total :</b>	<b>1,681,736</b>	<b>20,120,364</b>	<b>Totaal.</b>
<b>Exportations. — Uitvoer.</b>			
Union Economique Belgo-Luxembourgeoise	635,022	14,617,895	Belgisch-Luxemburgse Economische Unie
Etats-Unis d'Amérique .....	330,018	3,922,197	Verenigde Staten van Amerika.
Royaume-Uni .....	35,881	2,101,051	Verenigd Koninkrijk.
France .....	75,316	2,113,558	Frankrijk.
Allemagne Zone occidentale .....	172,545	877,064	Duitsland Westelijke Zone.
Italie .....	42,178	1,017,103	Italië.
Suède .....	5,345	72,198	Zweden.
Danemark .....	32,721	219,396	Denemarken.
Pays-Bas .....	61,469	601,299	Nederland.
Union Sud-Africaine .....	11,523	259,986	Unie van Zuid-Afrika.
Inde .....	7,606	142,554	India.
Afrique Equatoriale française .....	11,633	155,398	Frans Equatoriaal Afrika.
Rhodésie du Nord .....	30,669	38,962	Noord-Rhodesia.
Tanganyika .....	1,441	13,556	Tanganika.
Autres pays .....	41,382	953,664	Andere landen.
<b>Total :</b>	<b>1,494,749</b>	<b>27,105,881</b>	<b>Totaal.</b>
Réexportations .....	28,637	274,000	Wederuitvoer.
<b>Total général :</b>	<b>1,523,386</b>	<b>27,379,881</b>	<b>Algemeen totaal.</b>

## Commerce extérieur de l'Union douanière du Congo belge et du Ruanda-Urundi en 1956 (suite).

### Buitenlandse handel der tolnie van Belgisch-Kongo en Ruanda-Urundi in 1956 (vervolg).

#### III. Exportations d'après la nature des marchandises et le pays de destination. III. Uitvoer naar de aard der goederen en het land van bestemming.

MARCHANDISES	U.E.B.L.	Etats-Unis d'Amérique	Royaume Uni	Allemagne	Union Sud-africaine	France	Italie	Rhodésie du Nord	Autres pays	Total	GOEDEREN
	B.L.E.U.	Verenigde Staten van Amerika	Verenigd Koninkrijk	Duitsland	Afrikaanse Unie	Frankrijk	Italië	Noord-Rhodesia	Andere landen	Totaal	
Quantités (tonnes). — Hoeveelheden (ton).											
Fruits comestibles...	84,086	—	—	4,546	—	—	—	188	173	38,993	Vruchten.
Café, thé et épices ..	18,514	12,124	2,099	935	83	659	6,885	—	12,744	53,543	Koffie, thee en specerijen.
Céréales .....	2,587	—	—	—	—	—	—	—	1,505	4,092	Granen.
Produits de la minoterie .....	2,349	—	—	17,853	—	—	—	7	299	20,508	Producten van de meelindustrie.
Graines et fruits oléagineux .....	20,637	2,097	314	6,639	106	137	2	—	11,913	41,845	Oliehoudende zaden en vruchten.
Gommes et résines ..	1,916	982	792	916	1	89	110	—	156	4,962	Gommen en harsen
Graisses et huiles ...	70,656	30,054	11	31,353	1,763	4,560	13,109	1,055	61,412	213,973	Vetten en oliën.
Cacao .....	3,008	—	—	659	—	—	—	—	596	4,263	Cacao.
Alim. pr. animaux ..	11,974	—	—	43,961	719	—	—	436	25,179	82,269	Voederkoeken.
Minerais .....	183,080	225,233	460	38,015	—	23,032	8,071	—	8,147	435,988	Ertsen.
Caoutchouc .....	15,120	8,001	563	2,054	21	4,401	500	—	1,868	32,528	Rubber.
Peaux et cuirs .....	437	244	48	—	7	24	119	1	338	1,218	Huiden en leder.
Bois .....	87,233	8,397	7,181	22,239	2,853	1	134	19,821	14,116	162,025	Hout.
Coton .....	47,776	110	3,505	—	1,193	—	—	—	2,769	55,353	Katoen.
Autres fibres végétales .....	1,691	—	—	1,860	—	—	—	—	148	3,699	Andere plantaardige vezels.
Fer, fonte, acier ....	1,374	—	—	—	16	—	97	2	4,062	5,551	IJzer, gietijzer, staal.
Cuivre .....	170,220	12,812	7,264	152	4,090	42,251	13,599	—	3,548	253,936	Koper.
Etain .....	2,453	102	—	—	142	—	—	—	21	2,718	Tin.
Zinc .....	22	19,316	13,630	—	301	—	—	—	6,996	40,765	Zink.
Métaux précieux ...	16	—	8	—	—	—	—	—	—	19	Edele metalen.
Autres métaux communs .....	7,505	7,211	—	—	—	—	—	—	—	14,716	Andere onedele metalen.
Autres produits .....	2,418	2,835	11	1,813	228	162	52	9,159	5,607	21,785	Andere producten.
<b>Total .....</b>	<b>635,022</b>	<b>330,018</b>	<b>35,881</b>	<b>172,545</b>	<b>11,523</b>	<b>75,316</b>	<b>42,178</b>	<b>30,669</b>	<b>161,597</b>	<b>1,494,749</b>	<b>Totaal.</b>

#### Valeurs (1,000 F). — Waarden (1,000F).

Fruits comestibles...	68,213	—	—	9,159	—	—	—	633	292	78,297	Vruchten.
Café, thé et épices ..	750,212	539,456	91,456	50,167	4,049	22,955	222,746	—	603,481	2,234,522	Koffie, thee en specerijen.
Céréales .....	7,398	—	—	—	—	—	—	—	8,175	15,573	Granen.
Produits de la minoterie .....	10,986	—	—	53,711	—	—	—	16	887	65,600	Producten van de meelindustrie.
Graines et fruits oléagineux .....	142,943	60,367	6,563	46,745	596	1,439	68	—	71,811	330,532	Oliehoudende zaden en vruchten.
Gommes et résines ..	18,838	16,405	11,042	6,166	16	1,966	1,336	—	3,253	59,022	Gommen en harsen
Graisses et huiles ...	815,027	331,640	111	351,058	19,680	50,560	150,462	10,727	656,278	2,885,543	Vetten en oliën.
Cacao .....	85,594	—	10	18,575	—	—	—	—	16,367	120,546	Cacao.
Alim. pr. animaux ..	41,804	—	—	129,538	2,613	—	—	1,704	93,433	269,092	Voederkoeken.
Minerais .....	1,450,682	505,790	27,882	45,119	12	48,746	9,224	—	51,252	2,138,657	Ertsen.
Caoutchouc .....	497,474	235,185	17,648	65,506	606	144,369	14,782	—	59,703	1,035,273	Rubber.
Peaux et cuirs .....	11,232	17,635	1,196	6	18	326	2,865	99	8,927	42,804	Huiden en leder.
Bois .....	203,167	35,242	25,953	52,481	9,893	50	148	23,602	45,729	396,265	Hout.
Coton .....	1,680,556	924	90,133	—	34,399	—	—	—	120,946	1,876,958	Katoen.
Autres fibres végétales .....	20,964	—	—	23,235	—	—	—	—	2,585	46,784	Andere plantaardige vezels.
Fer, fonte, acier ....	2,210	—	—	—	134	—	159	35	44,908	47,446	IJzer, gietijzer, staal.
Cuivre .....	7,307,000	564,000	327,936	7,107	167,584	1,833,000	613,893	—	159,596	10,980,166	Koper.
Etain .....	252,574	10,357	—	—	14,654	—	—	—	2,063	279,648	Tin.
Zinc .....	252	228,000	157,000	—	3,461	—	—	—	80,788	469,501	Zink.
Métaux précieux ...	646,254	—	1,343,736	—	—	—	—	—	—	1,989,990	Edele metalen.
Autres métaux communs .....	600,000	1,373,149	—	—	—	—	—	—	—	1,973,149	Andere onedele metalen.
Autres produits .....	54,515	4,047	385	18,491	2,271	9,647	1,420	2,146	127,591	220,513	Andere producten.
<b>Total .....</b>	<b>14,617,895</b>	<b>3,922,197</b>	<b>2,101,051</b>	<b>877,064</b>	<b>259,986</b>	<b>2,113,558</b>	<b>1,017,103</b>	<b>38,962</b>	<b>2,158,065</b>	<b>27,105,881</b>	<b>Totaal.</b>



**Navigation fluviale Otraco (fleuve Congo et affluents)**  
**Riviervaart Otraco (Kongostroom en bijrivieren)**

ANNÉES JAREN	Trafic intérieur Trafiek in het binnenland	Marchandises (T) — Goederen			Voyageurs — Reizigers		
		Montée Stroomopwaarts	Descente Stroomafwaarts	Total Totaal	Européens Europese	Indigènes Inlandse	Total Totaal
1949 . . .	48,917	332,768	434,869	767,637	6,434	30,485	36,919
1950 . . .	51,884	382,937	506,844	889,781	6,320	26,835	33,155
1951 . . .	50,036	442,070	562,227	1,004,297	5,488	38,619	44,107
1952 . . .	99,578	560,668	586,075	1,146,743	5,601	44,058	49,659
1953 . . .	99,109	608,377	641,428	1,249,805	5,062	47,242	52,304
1954 . . .	67,605	710,907	704,189	1,415,096	5,611	52,626	58,237
1955 . . .	101,184	790,499	697,497	487,996	9,056	95,801	104,857
1956 . . .	..	858,434	776,167	1,634,601	8,502	85,209	97,620(1)

(1) Y compris les voyageurs en service intérieur

(1) Inbegrepen de reizigers in binnenlands verkeer

**Transports par air (Sabena). — Luchtverkeer (Sabena).**

SPECIFICATIONS	1949	1950	1951	1952	1953	1954	1955	1956	OPSOMMING
Réseau congolais ..	—	33,487	—	—	—	—	—	—	Kongolees net.
Km parcours .....	3,101,944	3,221,935	4,044,998	5,366,503	6,453,774	7,306,342	7,348,361	7,469,995	Afgelegde km.
Pass. transport.....	24,265	29,271	37,198	47,010	63,286	78,965	94,795	107,114	Vervoerde passag.
Fret (kg).....	1,399,201	1,418,122	2,244,508	3,782,992	5,704,059	8,672,635	9,020,752	9,356,279	Vrachtgoed (kg).
Courrier et colis postaux (kg) ....	364,914	423,892	542,573	718,832	883,344	1,000,211	1,139,490	1,279,881	Poststukken (kg).
t km transport. :									Vervoerde t km. :
Serv. ordin. ....	3,858,918	4,346,745	5,881,228	8,423,434	12,472,266	16,018,386	17,877,127	20,262,384	Gewone dienst.
Recettes .....(a)	710,920,731	—	—	—	—	—	—	—	{(a) Ontvangsten. Uitgaven.
Dépenses ..... }	800,073,525	—	—	—	—	—	—	—	
Coéf. de chargement	66.5 %	68.1 %	73.0 %	77.9 %	80.8 %	80.7 %	85.9 %	88.6 %	Coëfficiënt.

(a) Pour l'ensemble des activités de l'Europe et de la Colonie.

(a) Voor de gezamenlijke werkzaamheden in Europa en de Kolonie.

## Mouvement (à l'entrée) des ports maritimes.

NATIONALITE DES BATEAUX	NOMBRE — AANTAL									
	1939	1948	1949	1950	1951	1952	1953	1954	1955	1956
<b>Banana <sup>(1)</sup></b>										
Belges .....	15	—	—	—	—	—	2	—	2	—
Autres .....	1	—	—	—	—	—	—	—	—	34
Navires au long cours ...	16	—	—	—	—	—	2	—	—	—
Bâtiments de cabotage ..	—	—	—	—	—	—	1	—	2	34
<b>Total :</b>	<b>16</b>	<b>—</b>	<b>—</b>	<b>—</b>	<b>—</b>	<b>—</b>	<b>3</b>	<b>—</b>	<b>2</b>	<b>34</b>
<b>Boma.</b>										
Allemands .....	22	—	—	—	1	—	4	16	10	14
Américains .....	5	10	2	5	10	15	15	16	18	13
Anglais .....	2	17	19	30	30	19	16	20	16	21
Belges .....	126	74	89	96	89	77	104	99	143	142
Français .....	1	—	1	4	—	1	3	—	2	—
Italiens .....	4	—	3	6	4	9	5	3	6	2
Nippons .....	—	—	—	—	—	—	—	—	1	—
Portugais .....	—	2	10	13	10	13	8	5	14	14
Canadiens .....	—	2	1	—	—	—	—	—	—	—
Danois .....	—	4	1	5	3	17	28	32	43	47
Hollandais .....	—	11	6	7	1	2	1	2	—	—
Norvégiens .....	1	18	15	14	15	25	28	17	4	11
Suédois .....	—	—	4	—	3	3	3	8	9	4
Suisses .....	—	—	1	1	—	3	1	3	—	2
Sud-Africains .....	3	—	3	—	—	—	6	6	2	—
Grecs .....	—	—	1	—	—	—	—	—	—	—
Brésiliens .....	—	—	—	—	—	—	—	—	—	—
Espagnols .....	—	—	—	—	2	—	—	—	—	—
Argentins .....	—	—	1	—	—	—	—	—	—	—
Panaméens .....	—	—	—	1	—	—	—	—	—	—
Navires au long cours ...	164	138	157	182	168	184	222	227	268	270
Bâtiments de cabotage ..	68	68	54	47	8	15	23	3	1	5
<b>Total :</b>	<b>232</b>	<b>206</b>	<b>211</b>	<b>229</b>	<b>176</b>	<b>199</b>	<b>245</b>	<b>230</b>	<b>269</b>	<b>275</b>
<b>Matadi.</b>										
Allemands .....	24	—	—	—	—	17	36	31	19	19
Américains .....	13	38	24	24	22	35	37	46	41	35
Anglais .....	12	27	43	43	42	46	44	49	44	50
Belges .....	65	100	99	114	102	102	124	134	140	136
Français .....	—	5	3	14	13	20	25	18	16	22
Italiens .....	15	4	10	9	10	13	9	8	17	17
Nippons .....	6	—	—	—	—	—	1	1	25	23
Portugais .....	—	15	19	13	10	14	—	5	36	37
Norvégiens .....	8	34	41	39	43	40	42	35	40	48
Suédois .....	—	5	8	7	7	6	10	15	17	12
Suisses .....	—	3	7	8	6	10	9	11	13	12
Hollandais .....	2	15	14	13	2	3	8	22	22	17
Canadiens .....	—	9	7	1	—	1	1	1	—	—
Danois .....	1	5	3	6	4	15	22	24	22	26
Grecs .....	—	1	3	—	1	1	—	—	—	—
Sud-Africains .....	6	—	6	3	1	—	9	6	3	—
Espagnols .....	—	—	—	—	3	3	—	—	—	—
Brésiliens .....	—	—	—	—	—	—	—	—	—	—
Panaméens .....	—	—	—	—	—	3	—	—	—	—
Argentins .....	—	—	1	—	—	—	—	—	—	—
Chinois .....	—	—	—	—	—	1	—	—	—	—
Israéliens .....	—	—	—	—	—	—	2	3	—	—
Autres .....	—	—	—	—	—	—	—	—	8	4
Navires au long cours ...	152	261	288	294	266	330	379	409	463	458
Bâtiments de cabotage ..	28	192	159	184	52	87	189	175	154	146
<b>Total :</b>	<b>180</b>	<b>453</b>	<b>447</b>	<b>478</b>	<b>318</b>	<b>417</b>	<b>568</b>	<b>584</b>	<b>617</b>	<b>604</b>

(1) Depuis 1945 aucun navire au long cours ou de cabotage n'a fait escale à Banana. Les chiffres publiés précédemment sont relatifs au batelage.

## Zeehavenverkeer (aankomst).

TONNAGE NET — NETTO-TONNEMAAT										NATIONALITEIT DER SCHEPEN
1939	1948	1949	1950	1951	1952	1953	1954	1955	1956	
<b>Banana <sup>(1)</sup></b>										
36,575	—	—	—	—	—	3,276	—	84	—	Belgische.
3,516	—	—	—	—	—	—	—	—	1,358	Andere.
40,091	—	—	—	—	—	3,276	—	—	—	Schepen der grote vaart.
—	—	—	—	—	—	242	—	84	1,358	Kustschepen.
<b>40,091</b>	—	—	—	—	—	<b>3,518</b>	—	<b>84</b>	<b>1,358</b>	<i>Totaal.</i>
<b>Boma.</b>										
55,393	—	—	—	2,181	—	6,925	24,361	19,084	21,732	Duitse.
16,542	37,661	5,670	23,437	47,806	66,402	70,593	72,949	81,282	57,640	Amerikaanse.
8,088	62,099	54,532	76,554	74,027	60,073	53,791	57,268	50,527	53,997	Engelse.
590,398	328,704	354,712	413,612	421,220	365,395	510,558	517,904	720,671	721,437	Belgische.
3,200	—	1,770	13,069	—	4,380	5,109	—	9,235	—	Franse.
13,542	—	17,151	24,326	15,637	34,440	19,130	12,155	21,315	7,465	Italiaanse.
—	6,155	8,790	10,408	7,838	10,927	6,820	4,220	3,695	—	Japanse.
—	8,538	4,328	—	—	—	—	—	32,136	38,252	Portugese.
—	7,339	1,525	8,962	5,071	27,034	43,198	55,071	76,091	87,119	Canadese.
—	40,366	18,705	22,119	3,159	2,928	2,621	4,173	—	—	Deense.
2,682	31,658	36,530	37,454	31,994	42,189	60,318	33,689	10,004	24,333	Hollandse.
—	—	6,438	—	5,138	5,438	5,135	13,568	16,860	6,388	Noorse.
—	—	2,726	1,874	—	10,231	3,354	10,798	—	4,836	Zweedse.
1,797	—	1,577	—	—	—	10,782	11,208	3,736	—	Zwitserse.
—	—	4,380	—	—	—	—	—	—	—	Zuid-Afrikaanse.
—	—	—	—	—	—	—	—	—	—	Griekse.
—	—	—	—	—	—	—	—	—	—	Braziliaanse.
—	—	—	—	1,562	—	—	—	—	—	Spaanse.
—	—	3,563	—	—	—	—	—	—	—	Argentijnse.
—	—	—	1,952	—	—	—	—	—	—	Panamese
<b>691,642</b>	<b>522,520</b>	<b>522,397</b>	<b>633,767</b>	<b>615,633</b>	<b>629,437</b>	<b>798,334</b>	<b>817,364</b>	<b>1,044,636</b>	<b>1,023,199</b>	Schepen der grote vaart.
7,454	10,529	10,464	6,847	3,282	5,680	2,892	1,403	397	1,748	Kustschepen.
<b>699,096</b>	<b>533,049</b>	<b>532,861</b>	<b>640,614</b>	<b>618,915</b>	<b>635,117</b>	<b>801,226</b>	<b>818,767</b>	<b>1,045,033</b>	<b>1,024,947</b>	<i>Totaal.</i>
<b>Matadi.</b>										
64,484	—	—	—	—	26,149	50,713	49,241	31,505	29,715	Duitse
44,044	141,969	93,594	93,716	96,300	153,215	163,321	210,110	183,046	149,310	Amerikaanse.
34,290	101,711	142,076	157,087	128,162	153,711	164,221	176,013	162,741	189,091	Engelse.
302,649	484,578	526,574	650,473	615,940	650,416	749,005	811,672	848,773	850,955	Belgische.
—	20,238	10,930	46,879	42,895	81,022	95,427	69,251	59,200	84,378	Franse.
50,187	13,802	41,937	44,559	35,775	50,934	29,609	33,146	70,251	46,206	Italiaanse.
26,293	—	—	—	—	—	3,760	3,900	98,626	99,156	Japanse.
—	25,613	18,174	19,788	11,395	14,011	—	3,945	93,028	98,834	Portugese.
27,713	96,772	136,579	141,631	150,787	128,360	136,766	121,484	150,281	166,160	Noorse.
—	8,816	16,623	14,627	14,227	10,272	19,417	33,893	33,176	29,042	Zweedse.
—	6,474	12,667	23,037	15,393	31,222	28,007	34,221	35,575	37,433	Zwitserse.
4,206	56,484	44,171	45,363	9,333	3,085	13,782	39,713	47,971	32,183	Hollandse.
—	38,528	20,702	4,296	—	4,293	7,151	1,207	—	—	Canadese.
1,973	6,114	5,925	7,729	6,804	20,491	32,461	40,762	44,353	52,573	Deense.
—	4,380	8,740	—	937	4,449	—	—	—	—	Griekse.
3,595	—	7,498	4,326	1,442	—	15,534	11,208	6,913	—	Zuid-Afrikaanse.
—	—	—	—	4,426	—	—	—	—	—	Spaanse.
—	—	—	—	—	—	3,175	—	—	—	Braziliaanse.
—	—	—	—	—	—	—	—	—	—	Panamese.
—	—	3,563	—	—	—	4,488	—	—	—	Argentijnse.
—	—	—	—	—	—	2,123	—	—	—	Chineze.
—	—	—	—	—	—	—	3,464	5,365	—	Israëlsche.
—	—	—	—	—	—	—	—	25,781	15,268	Andere
<b>559,434</b>	<b>1,005,479</b>	<b>1,089,753</b>	<b>1,253,511</b>	<b>1,133,816</b>	<b>1,341,416</b>	<b>1,512,638</b>	<b>1,645,131</b>	<b>1,891,220</b>	<b>1,880,304</b>	Schepen der grote vaart.
6,096	22,272	18,732	21,226	13,444	15,936	20,560	14,914	9,575	9,768	Kustschepen.
<b>565,530</b>	<b>1,027,751</b>	<b>1,108,485</b>	<b>1,274,737</b>	<b>1,147,260</b>	<b>1,357,352</b>	<b>1,533,198</b>	<b>1,660,045</b>	<b>1,900,795</b>	<b>1,890,072</b>	<i>Totaal.</i>

(1) Sedert 1945 heeft geen enkel vaartuig over lange afstand of kustvaartuig de haven van Banana aangedaan. De vroeger gepubliceerde cijfers hebben betrekking op lichters.

## Chemins de fer. — Spoorwegen.

EXERCICES DIENSTJAREN	Longueur exploitée Geëxploiteerde lengte (km)	Nombre de stations Aantal stations	Personnel européen Europees personeel	Matériel roulant Rollend materieel			Recettes d'exploitation Bedrijfs-uit- vangsten (1,000 F)	Dépenses d'exploitation Bedrijfs-uit- gaven (1,000 F)	Mouvement Verkeer				
				Locomotives Loco- motieven	Voitures à voyageurs Personen- wagens	Wagons à marchandises Goederen- wagens			Voyageurs — Reizigers			Marchandises Goederen (t)	
									1 <sup>re</sup> classe 1 <sup>e</sup> klasse	2 <sup>e</sup> classe 2 <sup>e</sup> klasse	3 <sup>e</sup> et 4 <sup>e</sup> classes 3 <sup>e</sup> en 4 <sup>e</sup> klasse		Total Totaal

## I. OFFICE D'EXPLOITATION DES TRANSPORTS COLONIAUX (OTRACO).

## I. EXPLOITATIEDIENST VAN HET KOLONIAAL VERKEERSWEZEN.

## A. Chemin de fer Matadi-Léopoldville. — A. Spoorweg Matadi-Leopoldstad.

1949	366	—	189	69	40	1,967	346,576	233,132	14,860	421,142	436,002	1,264,697
1950	366	—	209	67	40	2,262	408,820	276,657	14,309	459,465	473,774	1,501,663
1951	366	—	228	78	46	2,253	585,844	444,278	14,880	533,980	548,860	1,781,685
1952	366	—	278	90	46	2,870	638,199	447,792	16,012	635,628	651,640	2,166,650
1953	366	—	297	96	51	3,379	583,009	488,889	16,180	659,398	675,578	2,329,605
1954	366	—	317	113	51	3,761	626,617	513,083	15,809	663,634	679,443	2,696,709
1955	366	—	287	114	51	3,691	656,102	506,076	13,599	683,122	696,721	2,477,165
1956	366	—	287	115	67	3,664	745,318	565,834	16,492	583,498	599,990	2,532,851

## B. Chemin de fer de Mayumbe. — B. Spoorweg van Mayumbe.

1949	140	—	23	23	6	325	24,850	26,481	139	48,807	48,946	131,978
1950	140	—	25	26	6	317	19,357	24,321	147	62,638	62,785	146,295
1951	140	—	25	29	7	323	30,009	33,607	86	80,974	81,060	156,968
1952	140	—	27	31	10	324	29,019	33,399	149	89,649	89,798	146,277
1953	140	—	26	30	10	370	33,099	32,958	120	107,322	107,442	176,438
1954	140	—	27	32	10	385	27,853	33,819	91	62,560	62,651	157,933
1955	140	—	30	32	10	382	28,400	25,400	36	34,236	34,272	163,103
1956	136	—	33	33	7	399	29,288	45,864	940	9,034	9,974	155,258

## C. Chemin de fer du Kivu (Uvira-Kamaniola). — C. Spoorweg van Kivu (Uvira-Kaminiola).

1949	94	—	—	—	—	—	—	—	—	—	5,926	36,964
1950	94	—	—	—	—	—	—	—	—	—	5,611	51,766
1951	94	—	—	—	—	—	—	—	—	—	5,660	44,994
1952	94	—	—	—	—	—	—	—	—	—	7,173	61,439
1953	94	—	—	—	—	—	—	—	—	—	6,493	53,994
1954	94	—	—	—	—	—	—	—	—	—	6,782	75,414
1955	94	—	—	—	—	—	—	—	—	—	7,641	82,790
1956	94	—	27(5)	6	1	88	14,585	25,873	—	8,635	8,635	73,512

## II. CHEMINS DE FER DU CONGO SUPÉRIEUR AUX GRANDS LACS. (6)

## II. SPOORWEG VAN OPPER-KONGO TOT DE AFRIKAANSE MEREN. (6)

1949	839	66	261	52	31	535	203,419	165,831	2,768	3,899	103,005	109,672	292,367
1950	839	66	249	52	31	597	241,259	168,982	2,878	3,827	100,995	107,700	337,435
1951	839	66	290	53	31	589	290,155	195,195	2,927	4,389	117,045	124,361	360,543
1952	839	66	260	59	37	583	383,619	250,644	3,494	4,041	125,940	133,475	440,061
1953	839	67	293	63	42	676	416,378	275,353	3,235	3,047	133,847	140,129	483,982
1954	839	67	333	65	42	715	472,324	330,301	3,134	2,755	128,746	134,635	596,201
1955	839	67	316	68	49	741	469,373	337,221	2,938	2,410	119,616	124,964	589,176
1956	1085	81	342	73	55	767	467,584	367,569	3,285	3,140	150,517	156,942	659,460

## III. CHEMINS DE FER DU BAS-CONGO AU KATANGA — III. SPOORWEG VAN BENEDEN KONGO NAAR KATANGA.

1949	2483	144	523	149	61	2274	953,968	812,360	8,600	29,200	362,600	400,400	4,195,300
1950	2483	144	549	163	64	2462	1,090,800	905,067	9,500	29,500	383,600	422,600	4,834,000
1951 (3)	2511	145	602	164	70	2533	1,791,862	2,445,670	13,570	40,920	548,150	602,640	6,576,264
1952 (3)	2511	145	633	170	70	2746	1,231,787	71,003,611	5,090	20,800	315,950	341,840	3,155,242
1953	2483	145	710	166	70	2901	1,690,698	81,442,755	5,748	27,805	413,610	447,163	4,626,759
1954	2461	145	717	200	98	3345	1,784,310	1,496,945	5,861	33,962	532,398	572,221	4,800,657
1955	2648	157	749	198	98	3644	2,047,375	51,617,727	6,301	37,801	630,358	674,460	5,191,536
1956	2612	158	742	208	102	3386(1)	2,395,141	11,830,405	7,872	41,903	852,245	902,200	5,649,179

## IV. CHEMINS DE FER VICINAUX DU CONGO. (7) — IV. BUURTSPORWEGEN VAN KONGO. (7)

1949	842	12	96	38	18	230	65,659	50,148	—	(8)	(8) (4)	(8)	(9)
1950	842	16	102	38	18	232	69,049	54,004	—	4	3,023	3,027	26,176
1951	840	16	85	38	16	231	86,807	66,650	—	4	3,515	3,519	28,578
1952	840	12	87	38	16	231	86,518	68,412	—	10	4,413	4,423	31,491
1953	840	12	87	38	16	237	95,650	78,600	—	19	4,625	4,644	34,276
1954	840	12	91	38	16	232	107,600	81,243	—	43	5,073	5,116	40,712
1955	840	12	98	38	14	254	114,146	109,165	—	58	4,939	4,997	43,857
1956	840	13	87	38	14	298	129,562	122,314	—	44	5,201	5,245	51,638

(1) Dont 258 voitures et wagons de service ou fourgons;  
(2) Pour les exercices 1947 à 1951, il s'agit des résultats cumulés des trois lignes exploitées par cette compagnie;

(3) L'exercice 1951 comporte 15 mois, tandis que celui de 1952 n'en compte que 9;

(4) 3<sup>e</sup> classe;  
(5) Comprend tout le personnel affecté au réseau du Kivu. Trafics lacustre, routier et ferroviaire.

(6) Cette compagnie exploite en outre 1,765 km de voies navigables et dispose de 83 bateaux à propulsion mécanique et de 122 barges et pontons;

(7) Le matériel roulant comprend en outre, en 1956 : 422 camions automobiles, 79 remorques ainsi que 56 voitures automobiles;

(8) 1,000 voyageurs-kilomètres;

(9) 1,000 tonnes-kilomètres;

(10) Y compris les charges financières.

(1) Waarvan 258 rijtuigen en dienstwagens of bagagewagens;

(2) Voor de dienstjaren 1947 tot 1951 zijn de resultaten gecumuleerd voor de drie lijnen die door deze maatschappij worden geëxploiteerd;

(3) Het dienstjaar 1951 omvat 15 maanden, terwijl 1952 er maar 9 telt;

(4) 3<sup>e</sup> klasse.

(5) Omvat al het personeel verbonden aan het Kivu-net. Meer-, baan- en spoorwegverkeer.

(6) Deze maatschappij exploiteert bovendien 1,765 km bevaarbare waterwegen en beschikt over 33 boten met mechanische aandrijving en 122 bargen en pontons;

(7) Het rollend materieel omvat daarenboven nog, in 1956, 422 autovrachtwagens, 79 aanhangwagens en 56 personenwagens.

(8) 1,000 reizigers-kilometer;

(9) 2,000 ton-kilometer;

(10) de financiële lasten inbegrepen.

**Postes. — Posterijen.**  
Mouvement (en milliers) — Verkeer (in duizendtallen)

SPECIFICATIONS	1949	1950	1951	1952	1953	1954	1955	OPSOMMING
<b>Lettres ordinaires :</b>								<b>Gewone brieven :</b>
Service intérieur .....	8,852.9	10,024.0	12,307.0	14,428.2	18,347.1	20,270.0	26,423.0	Binnenlands verkeer.
Service international .....	6,255.8	7,490.5	9,438.1	10,170.2	13,893.8	14,231.2	13,531.2	Internationaal verkeer.
<b>Total :</b>	<b>15,108.7</b>	<b>17,514.5</b>	<b>21,745.1</b>	<b>24,598.4</b>	<b>32,240.9</b>	<b>34,501.2</b>	<b>39,954.2</b>	<b>Totaal.</b>
<b>Cartes postales :</b>								<b>Briefkaarten :</b>
Service intérieur .....	162.3	183.8	219.7	352.0	423.2	494.7	435.5	Binnenlands verkeer.
Service international .....	220.2	258.1	329.5	427.8	595.6	609.2	549.6	Internationaal verkeer.
<b>Total :</b>	<b>382.5</b>	<b>441.9</b>	<b>549.2</b>	<b>779.8</b>	<b>1,018.8</b>	<b>1,103.9</b>	<b>985.1</b>	<b>Totaal.</b>
<b>Imprimés :</b>								<b>Drukwerken :</b>
Service intérieur .....	2,694.6	3,051.1	3,737.7	4,616.9	5,550.8	6,488.7	8,518.2	Binnenlands verkeer.
Service international .....	3,397.2	3,814.6	4,999.0	5,591.3	8,843.3	8,758.0	9,239.3	Internationaal verkeer.
<b>Total :</b>	<b>6,091.8</b>	<b>6,865.7</b>	<b>8,736.7</b>	<b>10,208.2</b>	<b>14,394.1</b>	<b>15,246.7</b>	<b>17,757.5</b>	<b>Totaal.</b>
<b>Papiers d'affaires :</b>								<b>Zaakpapieren :</b>
Service intérieur .....	977.1	1,106.4	1,354.4	2,397.8	1,680.5	1,964.4	1,643.9	Binnenlands verkeer.
Service international .....	132.7	155.1	192.9	272.1	395.8	402.4	419.1	Internationaal verkeer.
<b>Total :</b>	<b>1,109.8</b>	<b>1,261.5</b>	<b>1,547.3</b>	<b>2,669.9</b>	<b>2,076.3</b>	<b>2,366.8</b>	<b>2,063.0</b>	<b>Totaal.</b>
<b>Echantillons de marchandises:</b>								<b>Goederenmonsters :</b>
Service intérieur .....	98.8	111.9	119.9	228.4	274.7	321.0	347.9	Binnenlands verkeer.
Service international .....	173.5	199.5	255.6	321.3	481.9	483.6	263.8	Internationaal verkeer.
<b>Total :</b>	<b>272.3</b>	<b>311.4</b>	<b>375.5</b>	<b>549.7</b>	<b>756.6</b>	<b>804.6</b>	<b>611.7</b>	<b>Totaal.</b>
<b>Envois recommandés :</b>								<b>Aangetekende verzendingen</b>
Service intérieur .....	891.7	988.0	1,179.0	1,291.4	1,369.1	1,734.4	2,421.7	Binnenlands verkeer.
Service international .....	539.7	594.1	735.7	824.4	1,005.8	1,010.4	1,285.6	Internationaal verkeer.
<b>Total :</b>	<b>1,431.4</b>	<b>1,582.1</b>	<b>1,914.7</b>	<b>2,115.8</b>	<b>2,374.9</b>	<b>2,744.8</b>	<b>3,707.3</b>	<b>Totaal.</b>
<b>Mandats de poste :</b>								<b>Postwissels :</b>
Service intérieur .....	115.2	119.9	143.1	167.8	185.5	213.6	244.2	Binnenlands verkeer.
Emis Service international.	45.4	59.5	79.9	130.1	144.0	152.6	171.7	Uitgegeven Intern. Dienst.
Payés Service international	5.0	5.4	7.6	9.2	10.6	11.7	13.3	Uitbetaald Intern. Dienst
<b>Total :</b>	<b>165.6</b>	<b>184.8</b>	<b>230.6</b>	<b>307.1</b>	<b>340.1</b>	<b>377.9</b>	<b>429.2</b>	<b>Totaal.</b>
<b>Colis postaux :</b>								<b>Postpakketten :</b>
Service intérieur .....	136.6	143.5	172.4	202.7	233.2	270.9	313.0	Binnenlands verkeer.
Service international .....	93.9	121.7	155.4	243.7	304.0	263.5	245.9	Internationaal verkeer.
<b>Total :</b>	<b>230.5</b>	<b>265.2</b>	<b>327.8</b>	<b>446.4</b>	<b>537.2</b>	<b>534.4</b>	<b>558.9</b>	<b>Totaal.</b>
<b>Envois admis à la franch. de port</b>	1,659.6	1,883.2	2,310.4	2,492.9	3,007.7	3,504.7	4,396.3	<b>Portvrije verzendingen.</b>
<b>Perceptions, sous-perceptions et bureaux auxiliaires ...</b>	163	177	185	194	208	229	248	<b>Ontvangstkantoren, onderontvangstkantoren en hulpkantoren.</b>

**Télégraphie et Téléphonie — Telegrafie en Telefonie**

SPECIFICATIONS	1950	1951	1952	1953	1954	1955	1956	OPSOMMING
----------------	------	------	------	------	------	------	------	-----------

**Télégraphie. — Telegrafie.**

<b>Longueur des lignes (km)</b>	6,065	3,000	2,025	1,627	1,627	1,627	2,693	<b>Lengte der lijnen (km).</b>
<b>Nombre de bureaux ...</b>	134	51	54	54	54	52	51	<b>Aantal kantoren.</b>
<b>Mouvement :</b>								<b>Verkeer :</b>
Service intérieur (dépôt)	583,863	828,756	615,326	679,324	729,619	787,643	816,944	Binnenlands verkeer
Service international ...	116,803	141,305	133,039	137,433	145,023	149,837	156,102	(aangeb.) Internationaal verkeer.

**Télégraphie sans fil. — Draadloze telegrafie.**

<b>Nombre de stations ...</b>	118	136	139	151	165	172	180	<b>Aantal stations.</b>
-------------------------------	-----	-----	-----	-----	-----	-----	-----	-------------------------

**Téléphonie. — Telefonie.**

<b>Communications :</b>								<b>Gesprekken :</b>
Urbaines .....	8,679,456	8,722,567	11,605,349	12,399,000	15,436,000	18,364,000	22,651,800	Locale.
Interurbaines .....	6,039	9,563	15,233	18,030	252,000	298,000	361,700	Interlocale.
Internationales .....	14,247	19,028	21,104	26,751	34,000	35,400	38,550	Internationale.
<b>Total :</b>	<b>8,699,742</b>	<b>8,751,158</b>	<b>11,641,686</b>	<b>12,443,781</b>	<b>15,722,000</b>	<b>18,697,400</b>	<b>23,052,050</b>	<b>Totaal.</b>
<b>Bureaux .....</b>	26	27	33	35	35	47	53	<b>Telefooncentrales.</b>
<b>Nombre d'abonnés .....</b>	3,185	4,395	5,436	6,056	6,801	8,307	10,202	<b>Aantal geabonneerden.</b>
<b>Recette télégr. et téléphon. (1,000 F cong.).</b>	57,574	71,023	81,034	88,182	99,094	101,523	125,299	<b>Ontvangsten telegr. en telef. (1,000 Kong. F).</b>

**Telex**

<b>Communications :</b>								<b>Gesprekken :</b>
— au départ .....	—	—	—	1,027	2,282	3,428	4,179	— bij aankomst.
— à l'arrivée .....	—	—	—	1,428	2,514	3,736	4,827	— bij vertrek.
<b>Nombre d'abonnés .....</b>	—	—	—	11	16	19	23	<b>Aantal geabonneerden.</b>

## Budget du Congo belge. — Begroting van Belgisch-Kongo.

I. Voies et moyens (1,000 F). — I. Middelen (1,000 F).

(Prévisions. — Voorzieningen).

SPECIFICATIONS	1956	1957	OPSOMMING
<b>A. Impositions et taxes.</b>			<b>A. Belastingen en taxes.</b>
Impôt personnel .....	248,250	271,900	Personele belasting.
Impôt indigène .....	330,900	360,704	Inlandse belasting.
Impôts sur les revenus .....	2,897,000	3,276,000	Belastingen op de inkomsten.
Patente des trafiquants et permis de circulation	8,990	11,500	Patent der handelaars en verkeersverloven.
Droit proportionnel sur la constitution ou l'augmentation du capital des sociétés par actions à responsabilité limitée .....	24,400	23,000	Evenredig recht op de samenstelling of de verhoging van het kapitaal der vennootschappen op aandelen met beperkte aansprakelijkheid.
Permis de chasse, de port d'armes et de vente d'armes à feu et de munitions .....	20,446	23,098	Jachtverloven, verloven om wapens te dragen en om vuurwapens en munitie te verkopen.
Taxe d'enregistrement de l'ivoire .....	3,880	6,510	Registratietaks op het ivoor.
Droits de douane, d'accises et d'entrepôts .....	4,429,580	4,817,276	Tol-, accijs- en stapelplaatsrechten.
Taxe de statistique .....	18,920	22,000	Statistiek-taks.
Licences d'importation et de vente de boissons contenant de l'alcool .....	25,000	22,000	Vergunningen voor invoer en verkoop van alcoholhoudende dranken.
Permis de recrutement de travailleurs .....	P.M.	P.M.	Verloven tot aanwerving van arbeiders.
Licences pour recherches minières .....	1,052	1,000	Vergunningen voor mijnbouwkund. opsporing.
Taxes d'enregistrement et droits de mutation immobilière (décret du 31 mars 1926) .....	52,468	55,617	Registratietaksen en mutatierechten op onroerende goederen (decreet van 31 maart 1926).
Taxes de port, de pilotage, d'immatriculation de bateaux et de délivrance de commissions disciplinaires. Droits généraux de halibage et de dragage. Droits d'accostage .....	16,000	19,000	Haven-, loods-, immatriculatietaks van boten en taks voor het afleveren van tuchtcommissies. Algemene betonning- en baggerrechten.
Taxe cotonnière .....	2,820	2,600	Ankerrechten.
Taxe sur le paddy usiné .....	P.M.	P.M.	Katoentaks.
Taxe de sélection .....	16,050	17,500	Taks op de verwerkte paddie.
			Selectietaks.
<i>Total :</i>	<b>8,095,756</b>	<b>8,929,705</b>	<i>Totaal.</i>
<b>B. Recettes domaniales.</b>			<b>B. Ontvangsten van domeinen.</b>
Permis de récolte ... ..	1,585	1,500	Verloven tot inoogsting.
Permis de coupe de bois, licences d'achat de bois et taxes forestières .....	77,770	82,409	Verloven tot houtaankap, vergunningen voor houtaankap en bostaksen.
Redevances pour concessions de terres à palmiers. Licences pour zones huilières. Permis de récolte spécial .....	80	57	Cijnzen voor concessie van palmboomgronden. Verloven voor olieslagerijzonen. Bijzonder inoogstingsverlof.
Vente d'ivoire acquis à l'Etat en exécution des dispositions du décret du 21 août 1937 et des mesures d'exécution .....	11,200	16,000	Verkoop van ivoor aan de Staat toekomend ter uitvoering van de bepalingen van het decreet v. 21 aug. 1937 en v. de uitvoeringsmaatreg.
Location de terrains domaniaux. Occupations provisoires .....	89,107	69,580	Verhuring van domeingronden. Voorlopige bezitneming.
Redevances minières .....	1,250	800	Mijncijzen.
<i>Total :</i>	<b>180,992</b>	<b>170,346</b>	<i>Totaal.</i>
<b>C. Recettes judiciaires et administratives.</b>			<b>C. Gerechtelijke en administratieve ontvangsten</b>
Recettes diverses et accidentelles des services judiciaires .....	56,256	66,196	Allerhande en toevallige ontvangsten van de gerechtsdiensten.
Recettes diverses des Services des Affaires politiques, administratives et judiciaires .....	16,951	23,024	Allerhande ontvangsten van de Diensten der politieke-, administratieve- en gerechtszaken.

**Budget du Congo belge (suite). — Begroting van Belgisch-Kongo (vervolg).**  
**I. Voies et moyens (1,000 F.) — I. Middelen (1,000 F.)**  
**(Prévisions. — Voorzieningen).**

SPECIFICATIONS	1956	1957	OPSOMMING
Recettes du Service de l'Enseignement. Minerval. Produits des travaux des ateliers d'apprentissage et des sections professionnelles, etc	37,502	45,802	Ontvangsten van de Dienst van het Onderwijs. Schoolgeld. Opbrengst van de werken der leerwerkplaatsen en der vakafdelingen.
Recettes diverses des Services médicaux	73,836	87,083	Allerh. ontvangsten van de Geneesk. Diensten
Recettes diverses du Service des Affaires Economiques	3,380	2,157	Allerhande ontvangsten van de Dienst der Economische Zaken.
Recettes diverses du Service des Titres fonciers	3,570	6,931	Allerhande ontvangsten van de Dienst der Grondtitels.
Recettes diverses des Services des Bâtiments civils et Ponts et Chaussées	39,539	42,728	Allerhande ontvangsten van de Diensten der Burgerlijke gebouwen, Bruggen en Wegen.
Recettes diverses du Service des Voies navigables	2,862	3,887	Allerhande ontvangsten van de Dienst der Bevaarbare Waterwegen.
Recettes diverses du Service des Transports	58,877	41,297	Allerhande ontvangsten van de Vervoerdienst.
Recettes diverses du Service de l'Agriculture et des Forêts	32,140	31,353	Allerhande ontvangsten van de Landbouw- en Bosdienst.
Recettes diverses du Service vétérinaire	10,765	12,555	Allerh. ontvangst. van de Veeartsenijk. Dienst.
Recettes diverses du Service des Finances	113,778	131,900	Allerh. ontvangst. van de Dienst v. Financiën.
Recettes diverses du Service des Postes	182,320	208,735	Allerh. ontvangst. van de Dienst d. Posterijen.
Recettes diverses du Service des Télécommunications	137,105	176,762	Allerhande ontvangsten van de Dienst der Verreberichtgevingen.
Recettes diverses des autres Services	68,983	80,009	Allerhande ontvangsten der andere Diensten.
<i>Total :</i>	<b>837,864</b>	<b>960,419</b>	<i>Totaal.</i>
<b>D. Produits des Régies.</b>			<b>D. Opbrengsten van de Regieën</b>
Résultats bruts de la Régie de distributions d'eau et d'électricité de la Colonie et du Ruanda-Urundi	88,000	61,135	Bruto-uitslagen van de Regie der water- en electriciteitsverdelingen van de Kolonie en Ruanda-Urundi.
<i>Total :</i>	<b>88,000</b>	<b>61,135</b>	<i>Totaal.</i>
<b>E. Produits des capitaux et revenus.</b>			<b>E. Opbrengsten der kapitalen en inkomsten.</b>
Revenus nets des titres et valeurs du portefeuille de la Colonie, des intérêts sur prêts ou avances, des intérêts de capitaux investis et participations financières nettes assurées par des conventions particulières entre la Colonie et des organismes coloniaux	1,022,181	1.203,410	Netto-opbrengsten der titels en waarden van de portefeuille der Kolonie, van de interesten op leningen of voorschotten, van de interesten op belegde kapitalen en netto-geldelijke deelnemingen door bijzondere tussen de Kolonie en koloniale organismen gewaarborgde overeenkomsten.
<i>Total :</i>	<b>1,022,181</b>	<b>1,203,410</b>	<i>Totaal</i>
<b>F. Recettes exceptionnelles.</b>			<b>F. Uitzonderingsontvangsten.</b>
Participation de tiers dans la construction et l'entretien de routes	—	—	Deelneming van derden in het aanleggen en onderhouden van wegen.
<i>Total général :</i>	<b>10.224,793</b>	<b>11,325,015</b>	<i>Algemeen totaal.</i>

**Budget du Congo belge (suite). - Begroting van Belgisch-Kongo (vervolg).**

## II. Dépenses (1,000 F). — II. Uitgaven (1,000 F).

(Prévisions. — Voorzeningen.)

SPECIFICATIONS	1956	1957	OPSOMMING
<b>Dépenses ordinaires.</b>			<b>Gewone uitgaven.</b>
Conseil colonial .....	4,175	3,936	Koloniale Raad.
Services divers .....	60,262	73,242	Verscheidene diensten.
Pensions, etc. ....	314,983	357,772	Pensioenen, enz.
Dette publique .....	1,510,204	1,745,551	Openbare Schuld.
Gouvernement Général .....	332,850	354,656	Gouvernement-Generaal.
Administration supérieure des provinces, service territorial, police .....	882,660	973,430	Hoger Bestuur der provinciën, gewestdienst, politie.
Secrétariat général :			Algemeen secretariaat :
a) Secrétariat, archives, statistiques, tourisme, urbanisme .....	52,338	58,410	a) Secretariaat, archief, statistieken, toerisme, urbanisatie.
b) Information .....	67,330	98,222	b) Voorlichting.
Direction générale des affaires politiques, administratives et judiciaires .....	146,339	171,984	Algemene directie van de politieke, administratieve en gerechtelijke zaken.
Services judiciaires .....	130,762	161,408	Gerechtsdiensten.
Force publique .....	829,480	876,045	Weermacht.
Direction générale des Affaires indigènes et sociales. Enseignement. Cultes :			Algemene directie der inlandse en maatschappelijke zaken. Onderwijs. Erediensten :
a) Affaires indigènes et sociales .....	151,838	257,392	a) Inlandse en maatschappelijke zaken.
b) Instruction publique .....	1,151,276	1,420,551	b) Openbaar Onderwijs.
c) Cultes .....	11,050	11,000	c) Erediensten.
d) Travail et Prévoyance Sociale .....	67,599	223,399	d) Arbeid en Sociale Voorzorg.
Direction générale des Services médicaux ...	1,102,509	1,209,499	Algemene Directie der geneeskundige Diensten.
Direction générale du Budget, Finances, Douanes .....	221,918	229,016	Algemene Directie van Begroting, Financiën, Douanen.
Direction générale des Affaires Economiques :			Algemene Directie der Economische Zaken :
a) Affaires économiques .....	31,319	52,279	a) Economische Zaken.
b) Titres fonciers .....	87,748	92,243	b) Grondtitels.
c) Mines et géologie .....	40,182	44,066	c) Mijnen en geologie.
Direction générale de l'Agriculture et de la Colonisation :			Algemene Directie van Landbouw en Kolonisatie :
a) Agriculture. Eaux et Forêts. Colonisation. Offices. ....	760,793	785,208	a) Landbouw. Wateren en bossen. Kolonisatie. Bureau's.
b) Service vétérinaire .....	79,318	83,067	b) Veeartsenijdienst.
Direction générale des Travaux publics et Communications :			Algemene Directie der Openbare Werken en Verbindingen :
a) Bâtiments civils. Ponts et Chaussées. Aéronautique. ....	685,822	757,018	a) Burgerlijke gebouwen. Bruggen en Wegen. Vliegwezen.
b) Voies navigables .....	164,184	178,535	b) Waterwegen.
c) Postes .....	273,462	291,090	c) Posterijen.
d) Télécommunications .....	209,929	232,728	d) Verreberichtgevingen.
Service cartographique .....	56,066	63,483	Cartografische dienst.
Service des transports .....	336,400	343,420	Vervoerdienst.
Non-valeurs et restitutions .....	79,970	77,122	Onwaarden en teruggaven.
Dépenses d'exercices clos .....	6,500	6,500	Uitgaven van gesloten dienstjaren.
Fonds spécial d'égalisation des budgets .....	300,000	—	Bijzonder vereffeningsfonds van de begrotingen.
Fonds de prévoyance des Régies .....	72,000	61,135	Voorzieningsfondsen van de Regiën.
<b>Total :</b>	<b>10,221,266</b>	<b>11,293,407</b>	<b>Totaal.</b>
<b>Total général:</b>	<b>10,221,266</b>	<b>11,293,407</b>	<b>Algemeen totaal.</b>



## Monnaies divisionnaires et de billon frappées par l'Etat de 1908 à 1956 <sup>(1)</sup> Pas- en kopermunt van 1908 tot 1956 door de Staat geslagen <sup>(1)</sup>

MONNAIES	1908-1926 (F)	1927 - (F)	1928 (F)	1929 (F)	1930 (F)	Tot. 1908-1956 (F)	MUNTEN
<b>a) de métal inférieur.</b>							<b>a) van onedel metaal.</b>
1 franc .....	89,250,000	15,500,000	10,250,000	9,500,000	5,512,500	130,012,500	1 frank.
50 centimes .....	55,000,000	7,400,000	3,200,000	542,000	3,810,000	69,952,000	50 centimes.
<i>Total :</i>	<b>144,250,000</b>	<b>22,900,000</b>	<b>13,450,000</b>	<b>10,042,000</b>	<b>9,322,500</b>	<b>199,964,500</b>	<i>Totaal.</i>
<b>b) de nickel.</b>							<b>b) van nikkel.</b>
20 centimes .....	510,000	—	—	—	—	510,000	20 centimes.
10 centimes .....	5,832,500	202,410	560,000	—	—	6,594,910	10 centimes.
5 centimes .....	3,170,000	100,750	50,000	25,000	—	3,345,750	5 centimes.
<i>Total :</i>	<b>9,512,500</b>	<b>303,160</b>	<b>610,000</b>	<b>25,000</b>	—	<b>10,450,660</b>	<i>Totaal.</i>
<i>Total général :</i>	<b>153,762,500</b>	<b>23,203,160</b>	<b>14,060,000</b>	<b>10,067,000</b>	<b>9,322,500</b>	<b>210,480,160</b> (2)	<i>Algemeen totaal.</i>

(1) Aucune frappe n'a été effectuée depuis 1930. - (2) Y compris 65,000 F de pièces de cuivre.

(1) Sedert 1930 werd geen munt meer geslagen. — (2) Met inbegrip van 65,000 F koperstukken.

## Monnaies et billets de banque en circulation au 31 décembre (1,000 F) <sup>(1)</sup> Munten en bankbiljetten in omloop op 31 december (1,000 F) <sup>(1)</sup>

SPECIFICATIONS	1950	1951	1952	1953	1954	1955	1956	OPSOMMING
Monnaies divisionnaires en nickel frappées par la Colonie .....	189,955	(2)189,839	190,639	178,816	174,780	166,701	143,419	Door de Kolonie geslagen nikkelen pasmunt.
Monnaies émises par l'Institut d'Emission de la Colonie :								Door het Emissie-Instituut uitgegeven munt :
Pièces en métal inférieur de 0,50 à 5 F .....	150,154	157,111	104,659	100,220	108,886	131,064	161,714	Stukken van 0,50 tot 5 F in onedel metaal.
Pièces de 50 F en argent	13,931	14,875	—	—	—	—	—	Zilveren 50 F stukken.
Billets de l'Institut d'Emission .....	2,557,486	3,475,687	3,906,798	4,179,509	4,501,266	4,719,476	5,189,474	Biljetten van het Emissie-Instituut.
<i>Total :</i>	<b>2,721,571</b>	<b>3,647,673</b>	<b>4,011,457</b>	<b>4,279,729</b>	<b>4,610,152</b>	<b>4,850,540</b>	<b>5,351,188</b>	<i>Totaal.</i>
<i>Total général :</i>	<b>2,911,526</b>	<b>3,837,512</b>	<b>4,202,096</b>	<b>4,458,545</b>	<b>4,784,932</b>	<b>5,017,241</b>	<b>5,494,607</b>	<i>Algemeen totaal.</i>

(1) Les monnaies d'or et d'argent mises en circulation antérieurement à 1920 ont été retirées de la circulation et renvoyées en Belgique. — Circulation réelle à la date de clôture annuelle du bilan de l'Institut d'Emission.

(2) Chiffre rectifié.

(1) De voor 1920 in omloop gebrachte gouden en zilveren muntstukken werden aan de omloop onttrokken en naar België teruggestuurd. — Werkelijke omloop op de datum van het jaarlijks afsluiten van de balans van het Emissie-Instituut.

(2) Verbeterd cijfer.

## Droits de douane (1,000 F). - Douanerechten (1,000 F).

ANNEES JAREN	Droits de sortie Uitvoerrechten	Droits d'entrée Invoerrechten	Total Totaal	ANNEES JAREN	Droits de sortie Uitvoerrechten	Droits d'entrée Invoerrechten	Total Totaal
1941	489,000	116,614	605,614	1949	1,575,553	863,067	2,438,620
1942	538,608	138,762	677,370	1950	1,484,548	853,448	2,337,996
1943	680,164	158,622	838,786	1951	2,337,845	1,361,908	3,699,753
1944	728,772	161,529	890,301	1952	2,322,605	1,747,274	4,069,879
1945	644,647	143,548	788,194	1953	2,250,661	1,619,971	3,870,632
1946	795,366	314,438	1,109,805	1954	2,197,008	1,698,067	3,895,075
1947	1,293,405	450,759	1,744,164	1955	2,390,399	1,678,646	4,069,045
1948	1,909,375	687,227	2,596,601	1956	2,862,839	1,920,317	4,783,156

## Dette coloniale (1,000 F) (α) — Koloniale schuld (1,000 F) (α).

Situation au 31 décembre. — Toestand op 31 december.

SPECIFICATIONS	1951	1952	1953	1954	1955	1956	OPSOMMING
<b>A. Dette consolidée.</b>							<b>A. Gevestigde schuld.</b>
2 1/2 % 1887 .....	178	178	178.4	178.4	178.4	178.4	2 1/2 % 1887.
4 % 1896-1898 .....	11,965	11,965	11,962.1	11,962.1	9,076.1	8,212.1	4 % 1896-1898.
4 % amortissable 1901 .....	29,495	29,495	29,493.0	29,493.0	29,493.0	29,492.0	4 % aflosbaar 1901.
3 % 1904 .....	25,988	25,988	25,988.0	25,988.0	24,041.5	23,458.5	3 % 1904.
4 % 1906 .....	105,692	105,692	105,690.4	105,689.9	76,687.7	65,350.2	4 % 1906.
4 % amortissable 1909 .....	5,152	5,111	5,068.0	5,024.0	4,972.0	4,924.5	4 % aflosbaar 1909.
8 % » 1925 .....	—	—	(1) —	—	—	—	4 % » 1925.
4 % » 1936 .....	672,099	660,124	647,630.0	634,677.0	621,171.5	607,139.5	4 % » 1936.
4 % » 1937 .....	148,750	147,575	146,350.0	145,075.0	143,750.0	142,375.0	4 % » 1937.
3 1/2 % » 1937 .....	108,035	106,860	105,630.5	104,349.5	103,049.5	101,699.5	3 1/2 % » 1937.
Emprunt anglais .....	(13)	(13)	(13)	(13)	(13)	(13)	Engelse lening.
Part empr. belge 5 % 1932 ..	—	—	—	—	—	—	Aand. Belg. Schuld 5 % 1932.
Dette perpétuelle 4 % 1948 ..	1,200,000	1,200,000	(1)1,200,000.0	1,200,000.0	1,200,000.0	1,200,000.0	Onaflosbare Schuld 4 % 1948.
4 % amortissable 1949 .....	220,000	220,000	220,000.0	220,000.0	220,000.0	220,000.0	4 % aflosbaar 1949.
4 % » 1950/60 .....	100,000	100,000	100,000.0	100,000.0	100,000.0	100,000.0	4 % » 1950/60.
4 % » 1950/70 .....	150,000	150,000	150,000.0	150,000.0	150,000.0	150,000.0	4 % » 1950/70.
4 1/2 % » 1951/81 (1 <sup>re</sup> tr.) .....	215,000	215,000	215,000.0	215,000.0	215,000.0	215,000.0	4 1/2 % » 1951/81 (1 <sup>e</sup> ged.).
4 1/2 % amort. 1951/81 (2 <sup>e</sup> tr.) .....	100,000	215,000	215,000.0	215,000.0	215,000.0	215,000.0	4 1/2 % » 1951/81 (2 <sup>e</sup> ged.).
4 % amortissable 1950/60 (certif.) .....	1,000,000	1,000,000	1,000,000.0	1,000,000.0	999,780.0	999,780.0	4 % aflosbaar 1950/60 (certif.).
4 % amortissable 1950/60	1,327,463	1,327,463	1,327,463.0	1,327,463.0	1,327,463.0	1,061,910.0	4 % aflosbaar 1950/60.
Empr. amort. 60,000,000 F Suisses .....	696,000	696,000	(2) 696,000.0	696,000.0	696,000.0	696,000.0	Aflosbare Lening 60,000,000 Zwitserse F 1950.
1952 .....	—	690,000	(3) 690,000.0	690,000.0	690,000.0	690,000.0	1952.
1953 .....	—	—	(4) 684,000.0	684,000.0	684,000.0	684,000.0	1953.
1956 .....	—	—	—	—	—	(10) 684,000.0	1956.
2 1/2 % Empr. E.C.A. amort. (1950) 1,778,000 doll. ....	67,011	77,612	(5) 71,996.0	66,439.7	60,883.5	55,327.2	2 1/2 % aflosbaar E.C.A. Len- ing (1950) 1,778,000 Doll.
3 1/4 % Empr. E.C.A. (1951) 15,500,000 doll. ....	(2) 6,223	536,058	(6) 774,891.1	774,693.6	774,693.6	760,747.9	3 1/4 % Lening E.C.A. (1951) 15,500,000 Doll.
4 1/2 % 1951 - B. I. R. D. 40,000,000 doll. USA .....	—	F 705,250	(7)1,604,800.0	2,000,000.0	2,000,000.0	2,000,000.0	4 1/2 % 1951 - B. I. R. D. 40,000,000 Doll. USA.
Dette envers l'état belge	—	—	—	—	—	1,502,282.7	Schuld tegenover de Belgische Staat
Dette Coloniale amortissable C. B. 4 1/4 % 1954-1974 ...	—	—	—	2,047,630.0	2,047,630.0	2,047,630.0	Koloniale Schuld aflosbaar B. K. 4 1/4 % 1954/1974.
Dette Coloniale amortissable Belg. 4 1/4 % 1954-1974 ...	—	—	—	2,220,000.0	2,220,000.0	2,220,000.0	Koloniale Schuld aflosbaar België 4 1/4 % 1954/1974.
4 1/2 % 1954/1980 amortissa- ble de 1.750 millions F. C. .	—	—	—	(9) 690,000.0	1,655,000.0	1,750,000.0	4 1/2 % 1954/1980 aflosbaar van 1.750 miljoen K. F.
Dette coloniale amortissable Belgique 4 1/4 % 1955-1967	—	—	—	—	2,100,000.0	2,100,000.0	(8) Koloniale schuld aflosbaar Bel- gië 4 1/4 % 1955/1967.
Dette congolaise amortissable, Congo belge 4 % 1955-1975	—	—	—	—	2,407,000.0	2,407,000.0	Kongolese Schuld aflosbaar, Belgisch Kongo 4 % 1955- 1975.
4 1/2 % 1956-1976 de 750 mil- lions de F. C. ....	—	—	—	—	—	(11) 615,000.0	4 1/2 % - 1956-1976 van 750 millioen K. F.
Dette coloniale amortissable Belg. 4 1/4 % 1956-1971 ..	—	—	—	—	—	2,100,000.0	Koloniale schuld aflosbaar Bel- gië 4 1/4 % 1956-1971.
4 % 1956. - Fonds du Roi ...	—	—	—	—	—	1,800,000.0	4 % 1956 Fonds van de Koning.
<b>Total :</b>	<b>6,189,051.0</b>	<b>8,225,371.0</b>	<b>10,027,140.5</b>	<b>15,358,663.2</b>	<b>20,774,869.8</b>	<b>27,256,507.5</b>	<b>Totaal.</b>
<b>Bons du Trésor .....</b>	<b>4,400,004.0</b>	<b>7,135,005.0</b>	<b>5,390,000.0</b>	<b>5,960,000.0</b>	<b>5,707,004.3</b>	<b>5,460,000.0</b>	Schatkistbons.
<b>Total :</b>	<b>10,589,055.0</b>	<b>15,360,376.0</b>	<b>15,417,140.5</b>	<b>21,318,663.2</b>	<b>26,481,874.1</b>	<b>32,716,507.5</b>	<b>Totaal.</b>

(1) Remboursement effectué anticipativement le 17-4-1951.

(2) Cours de conversion : 1 F suisse = 11.60 F congolais.

(3) Cours de conversion : 1 F suisse = 11.50 F congolais.

(4) Cours de conversion : 1 F suisse = 11.40 F congolais

(5) Montant réellement émis : 1,606,607.5 doll.

Amortissements au 31 décembre 1953 : 106,687.5 doll.

(6) Reste à libérer au 31 décembre 1953 : 108,900 F. cong.

(7) Reste à libérer au 31 décembre 1953 : 895,200,000 F. cong.

(8) Reste à libérer au 31 décembre 1955 : 95 millions F. C.

(9) Reste à libérer au 31 décembre 1954 : 1,060,000,000 F. C.

(10) Cours de conversion : 1 F.S. = 11.40 F. C.

(11) Reste à libérer au 31 décembre 1956 : 135,000,000 F. C.

(12) Capitaux garantis non compris.

(13) paiement suspendu.

Cours de  
conversion :  
1 \$ = 50 F  
congolais.

(1) Terugbetaling uitgevoerd voor de gestelde datum op 17 april 1951.

(2) Wisselkoers : 1 Zwitserse frank = 11.60 Kongolese frank.

(3) Wisselkoers : 1 Zwitserse frank = 11.50 Kongolese frank.

(4) Wisselkoers ; 1 Zwitserse frank = 11.40 Kongolese frank

(4) Bedrag werkelijk uitgegeven ; 1,606,607.5 doll.

Delgingen op 31 december 1953 ; 106,687.5 doll.

(6) Blijft nog vol te storten op 31 december 1953 ; 108,900 Kong. F.

(7) Blijft nog vol te storten op 31 december 1953 ; 895,200,000 Kong. F.

(8) Blijft nog vol te storten op 31 december 1955 : 95 miljoen K. F.

(9) Blijft nog vol te storten op 31 december 1954 : 1,060,000,000 K. F.

(10) Wisselkoers : 1 Zw. F. = 11.40 K. F.

(11) Blijft nog vol te storten op 31 december 1956 : 135,000,000 K. F.

(12) Gewaarborgd kapitaal niet inbegrepen.

(13) Betaling geschorst.

**Magistrats, Fonctionnaires et Agents : Personnel européen <sup>(1)</sup>.**  
**Magistraten, Ambtenaren en Beambten : Europees personeel <sup>(1)</sup>.**

SERVICES	Congo Belge Belgisch-Kongo		Ruanda- Urundi		DIENSTEN
	1955	1956	1955	1956	
Gouvernement Général .....	108	95	—	—	Goüvernement-Generaal.
Administration supérieure provinciale :					Hoger provinciaal Bestuur :
Service territorial .....	} 1,426	} 1,656	—	—	{ Gewestdienst. Politie.
Police .....					
Administrat. sup., Service territ., Police, Sûreté .....	—	—	156	—	Hoger Bestuur, Gewestdienst, Politie, Veiligheid.
Secrétariat .....	—	—	4	—	Secretariaat.
Secrétariat, Archives, Statistiques .....	60	64	—	—	Secretariaat, Archieven, Statistieken.
Information .....	24	42	—	—	Voorlichting.
Contentieux et Personnel .....	—	—	8	—	Geschillen en Personeel.
Justice, Personnel, Service pénitentiaire	103	118	—	—	Gerecht, Personeel, Strafdienst.
Parquets et Tribunaux .....	263	282	33	35(2)	Parketten en Rechtbanken.
Force publique .....	922	964	9	9	Weermacht.
Affaires indigènes et sociales .....	85	97	—	—	Inlandse en maatschappelijke Zaken.
Affaires indigènes, Main-d'œuvre, Œuvres sociales .....	—	—	8	—	Inlandse Zaken, Werkkrachten, Sociale Werken.
Enseignement :					Onderwijs :
Services administratifs .....	59	} 541	6	—	Bestuursdiensten.
Personnel enseignant laïc officiel .....	401		24	—	Officieel leken-onderwijzend personeel.
Personnel congréganiste .....	298		25	—	Geestelijk personeel.
Travail et Prévoyance Sociale .....	39	32	—	—	Arbeid en Sociale Voorzorg.
Services médicaux .....	807	975	98	—	Geneeskundige diensten.
Finances .....	—	—	26	—	Financiën.
Budget, Finances, Douanes .....	375	390	—	—	Begroting, Financiën, Douanen.
Affaires Economiques .....	51	63	4	—	Economische Zaken.
Titres fonciers .....	102	130	13	—	Grondtitels.
Mines et Géologie .....	66	56	—	—	Mijnen en Aardkunde.
Agriculture .....	—	—	68	—	Landbouw.
Agriculture, Eaux et Forêts, Colonisation	628	681	—	—	Landbouw, Wateren, Bossen, Kolonisatie.
Services vétérinaires .....	104	142	34	—	Veeartsenijdienst.
Travaux publics .....	—	—	54	—	Openbare werken.
Bâtiments civils, Ponts et Chaussées, Aéronautique, Laboratoires .....	513	651	—	—	Burgerlijke gebouwen, Bruggen en Wegen, Vliegwezen, Laboratoria.
Voies navigables .....	171	113	—	—	Bevaarbare wegen.
Postes .....	154	169	9	—	Posterijen.
Télécommunications .....	266	248	7	—	Verreberichtgevingen.
Institut géographique .....	113	89	—	—	Aardrijkskundig Instituut.
Transports .....	98	106	5	—	Vervoer.
Ville de Léopoldville .....	107	—	—	—	Stad Leopoldstad.
Ville d'Elisabethville .....	72	—	—	—	Stad Elisabethstad.
Ville de Jadotville .....	32	—	—	—	Stad Jadotstad.
Divers .....	—	639	—	—	Diversen.
<b>Total :</b>	<b>7,447</b>	<b>8,343</b>	<b>591</b>	<b>44 (2)</b>	<b>Totaal.</b>

(1) Effectifs prévus.  
(2) Seul chiffre disponible.

(1) Voorziene effectieven.  
(2) Enig beschikbaar cijfer.

**Situation de la force publique. — Toestand der Weermacht.**

SPECIFICATIONS	1951	1952	1953	1954	1955	1956	1957	OPSOMMING
Contingent annuel autorisé ..	6,027	5,109	4,851	4,292	4,054	3,819	5,194	Jaarl. geoorloofd contingent.
Hommes sous les armes (1) ..	20,063	21,416	22,830	23,679	23,554	23,500	23,216	Mannen onder de wapens (1).
Cadre { Officiers .....	366	383	399	432	464	479	489	Officieren } Europees
européen { Sous-officiers ..	454	478	520	537	567	595	600	Onderofficieren } kader.

(1) Ruanda-Urundi non compris.

(1) Ruanda-Urundi niet inbegrepen.

**Missions. — Missies.**

SPECIFICATIONS	1950	1951	1952	1953	1954	1955	OPSOMMING
Missions catholiques { Pères et frères ...	2,295	2,404	2,562	2,569	2,693	2,811	Paters en broeders } Katholieke Kloosterzusters } missies.
Religieuses .....	1,863	1,999	1,938	2,243	2,285	2,384	
<b>Total :</b>	<b>4,158</b>	<b>4,403</b>	<b>4,500</b>	<b>4,812</b>	<b>4,978</b>	<b>5,195</b>	<b>Totaal.</b>
Missions protes- tantes { Hommes .....	444	441	449	496	506	562	Mannen } Protestantse Vrouwen } missies.
Femmes .....	734	743	792	852	851	936	
<b>Total :</b>	<b>1,178</b>	<b>1,184</b>	<b>1,241</b>	<b>1,348</b>	<b>1,357</b>	<b>1,498</b>	<b>Totaal.</b>

**Personnel médical du gouvernement (au 31 décembre).**

**Y compris Foreami et Missions Nationales.**

**Medisch personeel van het gouvernement (op 31 december).**

**Inbegrepen Foreami en Missies.**

SPECIFICATIONS	1949	1950	1951	1952	1953	1954	1955	OPSOMMING
<b>Personnel européen :</b>								<b>Europees personeel :</b>
Médecins dirigeants .....	12	12	14	14	19	19	19	Geneesheren-bestuurders.
Médecins de laboratoire ....	13	13	16	20	20	23	25	Laboratoria-geneesheren.
Médecins hygiénistes .....	10	12	17	16	13	20	23	Geneesheren-hygiénisten.
Médecins des écoles .....	2	2	2	3	4	4	4	Geneesheren der scholen.
Médecins traitants .....	194	199	214	233	261	265	271	Geneesheren-practici.
Pharmaciens .....	8	8	10	11	12	12	16	Apothekers.
Entomologistes .....	—	2	6	8	8	9	11	Entomologen.
Biologistes .....	3	6	7	8	8	8	8	Biologen.
Dentistes .....	5	6	7	8	8	8	8	Tandartsen.
Auxil. médic. et ag. sanitaires	266	342	377	402	415	430	427	Gezondheidsbeambten.
Infirmières .....	39	43	61	79	87	98	104	Ziekenverpleegsters.
<b>Total :</b>	<b>552</b>	<b>639</b>	<b>724</b>	<b>794</b>	<b>847</b>	<b>888</b>	<b>908</b>	<b>Totaal.</b>
<b>Personnel indigène :</b>								<b>Inlands hulppersoneel.</b>
Assist. médicaux et infirmiers	494	605	602	721	795	862	909	Medische assist. en verplegers
Gardes sanitaires .....	57	67	69	70	73	78	90	Sanitaire wachters.
Infirmières accoucheuses ...	—	—	—	—	—	6	4	Verpleegster-vroedvrouw
Aides accoucheuses .....	154	168	192	229	213	233	238	Hulpvroedvrouwen.
<b>Total :</b>	<b>705</b>	<b>840</b>	<b>863</b>	<b>1,020</b>	<b>1,081</b>	<b>1,179</b>	<b>1,241</b>	<b>Totaal.</b>
Aides infirm. avec certificat .	—	2,408	2,593	2,705	2,805	2,993	2,957	Hulpverplegers met certific.
		<b>3,248</b>	<b>3,456</b>	<b>3,725</b>	<b>3,886</b>	<b>4,172</b>	<b>4,198</b>	

**Activité des services médicaux du gouvernement <sup>(1)</sup>.**

**Bedrijvigheid der medische diensten van het gouvernement <sup>(1)</sup>.**

ANNEES JAREN	Blancs — Blanken				Indigènes — Inlanders (2)			
	Malades traités Behandelde zieken	dont décédés waarvan overleden	Malades hospitalisés In hospitaal ver- pleegde zieken	dont décédés waarvan overleden	Malades traités Behandelde zieken	dont décédés waarvan overleden	Malades hospitalisés In hospitaal ver- pleegde zieken	dont décédés waarvan overleden
1939 .....	23,982	108	4,350	79	1,200,473	6,559	100,517	4,953
1946 .....	26,444	138	6,492	102	1,451,308	7,801	171,088	6,370
1947 .....	32,291	141	7,051	103	1,613,020	8,430	194,428	7,095
1948 .....	43,006	187	7,965	134	1,758,691	9,018	245,345	7,965
1949 .....	44,192	178	8,381	119	2,064,090	9,485	250,164	7,681
1950 .....	47,646	152	9,274	128	2,262,777	10,866	284,928	8,637
1951 .....	47,412	196	8,537	149	2,470,499	11,309	329,393	9,240
1952 .....	60,815	249	10,515	162	2,689,277	12,258	353,717	9,972
1953 .....	82,261	210	10,320	166	3,054,324	12,493	443,582	11,052
1954 .....	72,169	214	9,440	179	3,344,754	13,953	472,426	12,297
1955 .....	80,734	206	11,090	168	3,301,667	13,960	547,282	12,851

(1) Malades traités dans les dispensaires et centres hospitaliers.  
(2) Y compris ceux de Foreami.

(1) Zieken behandeld in dispensaria en hospitalen.  
(2) Foreami inbegrepen.

## Enseignement. — Onderwijs.

DÉSIGNATION	Nombre d'écoles Aantal scholen		Effectifs scolaires Aantal leerlingen		OPSOMMING
	1955	1956	1955	1956	
<b>I. Enseignement de régime congolais.</b>					<b>I. Onderwijs van het kongolees stelsel.</b>
<b>A. Enseignement général.</b>					<b>A. Algemeen Onderwijs.</b>
<b>1. Ecoles officielles.</b>					<b>1. Officiële scholen.</b>
Ecoles gardiennes .....	1	9	376	562	Bewaarscholen.
Ecoles primaires .....	13	40	15,972	21,258	Lagere scholen.
Ecoles de moniteurs .....	5	5	615	966	Scholen voor lesgevers.
Athénées interraciaux .....	3	4	153	330	Interraciale athenea.
Ecoles d'adultes .....	—	2	—	1,103	Scholen voor volwassenen.
Ecoles spéciales :					Speciale scholen :
a) Ecoles pour enfants de relégués ..	7	7	1,103	1,048	a) Scholen voor kinderen van gerele-
b) Ecoles pour enfants d'arabisés ...	1	1	360	290	geerden.
c) Ecoles de la Force Publique :					b) Scholen voor kinderen van gearabi-
Sections gardiennes .....	8	8	445	348	seerden.
Sections primaires .....	10	11	2,714	3,180	c) Scholen van de Weermacht :
Ecole de pupilles .....	1	1	26	17	Bewaarschoolafdelingen.
<b>2. Ecoles officielles congréganistes.</b>					Lagere afdelingen.
Sections primaires .....	9	9	4,799	5,648	Pupillenschool.
Sections moyennes .....	3	3	256	295	<b>2. Officiële Congreganistenscholen.</b>
Sections secondaires :					Lagere afdelingen.
1. Cycle général .....	4	4	423	438	Middelbare afdelingen.
2. Cycle orienté :					Secundaire afdelingen :
a) Division administrative et com-					1. Algemene cyclus.
merciale .....	4	3	112	128	2. Georiënteerde cyclus :
b) Division arpentage .....	1	1	8	10	a) Administratieve en handelsafd.
c) Division normale .....	2	2	21	28	b) Afdeling voor landmeters.
Ecoles d'adultes .....	—	1	—	1,001	c) Normaalafdeling.
<b>3. Ecoles subsidées.</b>					Scholen voor volwassenen.
Ecoles gardiennes .....	139	165	7,395	9,756	<b>3. Gesubsidieerde scholen.</b>
Ecoles préparatoires .....	418	452	25,501	27,341	Bewaarscholen.
Ecoles primaires 1 <sup>er</sup> degré régulier ...	9,594	9,935	539,006	552,428	Vorbereidende scholen.
Ecoles primaires 1 <sup>er</sup> degré à eff. insuff.	685	538	11,321	9,133	Lagere scholen van de 1 <sup>e</sup> graad.
Ecoles primaires 2 <sup>e</sup> degré ordinaires et					Lagere scholen van de 1 <sup>e</sup> graad met on-
sélectionnées .....	2,281	2,357	241,761	235,510	volvoedend aantal leerlingen.
Ecoles d'auxiliaires .....	7	7	290	289	Lagere scholen van de 2 <sup>e</sup> graad (gewone
Ecoles d'apprentissage pédagogique .	104	103	5,161	4,911	en geselectioneerde).
Ecoles moyennes .....	12	12	1,138	1,122	Scholen voor helpers.
Humanités latines (programme belge)	—	7	—	210	Scholen voor opvoedkundige opleiding
Humanités modernes .....	—	1	—	26	Middelbare scholen.
Ecoles secondaires latines .....	7	7	454	288	Latijnse humaniora (Belgisch program.)
Ecoles secondaires modernes :					Moderne humaniora.
1. Cycle général .....	15	15	1,113	958	Secundaire latijnse scholen.
2. Cycle orienté :					Secundaire moderne scholen :
a) Division administrative et com-					1. Algemene cyclus.
merciale .....	5	5	149	117	2. Georiënteerde cyclus :
b) Division normale .....	4	4	106	107	a) Administratieve en handelsafd.
c) Division éducation physique ...	1	1	26	30	b) Normaalafdeling.
Classes de 6 <sup>e</sup> et 7 <sup>e</sup> préparatoires ....	301	280	10,029	10,311	c) Afdeling lichamelijke opvoeding
Ecoles ménagères périmaires .....	95	91	4,399	4,214	6 <sup>e</sup> en 7 <sup>e</sup> voorbereidende klassen.
Ecoles ménagères postprimaires .....	58	58	1,878	1,794	Peri-primaire huishoudscholen.
Ecoles ménagères moyennes .....	8	8	272	261	Post-primaire huishoudscholen.
Ecoles d'apprentissage pour filles ....	1	1	40	34	Middelbare huishoudscholen.
Ecoles pour sourds-muets .....	—	1	—	30	Scholen voor vakopleiding voor meisjes
Ecoles d'adultes .....	75	52	8,068	6,350	Scholen voor doofstommen.
Ecoles de moniteurs et monitrices ...	70	71	4,722	4,670	Scholen voor volwassenen.
Préparation à l'enseignement supérieur	1	1	45	45	Scholen voor lesgevers en lesgeefsters.
Enseignement supérieur .....	1	1	42	42	Vorbereiding tot het hoger onderwijs.
<b>4. Enseignement non subsidé</b>					Hoger onderwijs.
<b>1. Missions catholiques :</b>					<b>4. Niet-gesubsidieerd onderwijs :</b>
Ecoles gardiennes et d'adultes ....	356	538	9,496	10,457	1. Katholieke missies :
Ecoles primaires de 1 <sup>e</sup> degré .....	1,819	1,617	47,504	40,746	Bewaarscholen en scholen v. volwas.
Ecoles primaires de 2 <sup>e</sup> degré .....	18	24	1,530	1,269	Lagere scholen van de 1 <sup>e</sup> graad.
Ecoles postprimaires .....	1	1	56	38	Lagere scholen van de 2 <sup>e</sup> graad.
Enseignement secondaire pour cler-					Post-primaire scholen.
gé (petits sémin.) .....	22	23	2,116	2,205	Secundair onderwijs voor geestelij-
Ecoles noviciats .....	41	45	335	361	ken (klein seminaries).
Enseignement supérieur pour clergé	4	4	358	365	Scholen - noviciaten.
					Hoger onderwijs voor geestelijken.

## Enseignement (suite). — Onderwijs (vervolg).

DÉSIGNATION	Nombre d'écoles Aantal scholen		Effectifs scolaires Aantal leerlingen		OPSOMMING
	1955	1956	1955	1956	
<b>2. Missions protestantes :</b>					<b>2. Protestantse missies :</b>
Ecoles pré-primaires et d'adultes . . . . .	142	165	5,678	6,405	Preprimaire scholen en scholen voor volwassenen.
Ecoles primaires . . . . .	9,104	9,146	223,430	240,904	Lagere scholen.
Cours de formation du personnel auxiliaire . . . . .	21	37	541	489	Vormingsleergangen v. hulpperson.
Ecoles de pasteurs . . . . .	28	34	944	1,366	Scholen voor dominees.
<b>3. Ecoles de Sociétés :</b>					<b>3. Scholen van Vennootschappen :</b>
Ecoles primaires . . . . .	645	538	64,598	64,325	Lagere scholen.
Ecoles postprimaires . . . . .	38	22	4,347	1,686	Post-primaire scholen.
Ecoles ménagères . . . . .	8	5	582	379	Huishoudscholen.
Ecoles d'adultes . . . . .	65	52	6,056	5,024	Scholen voor volwassenen.
<b>Total enseignement général . . . . .</b>	<b>26,266</b>	<b>26,535</b>	<b>1,257,870</b>	<b>1,282,646</b>	<b>Totaal algemeen onderwijs.</b>
<b>B. Enseignement technique.</b>					<b>B. Technisch onderwijs.</b>
<b>1. Ecoles officielles</b>					<b>1. Officiële scholen</b>
Sections préparatoires . . . . .	19	6	80	439	Vorbereidende secties.
Sections d'apprentissage . . . . .		27	485	1,198	Afdelingen voor vakopleiding.
Sections professionnelles . . . . .		16	35	403	Afdelingen voor beroepsopleiding.
Cours du soir . . . . .		6	—	322	Avondcursussen.
<b>2. Ecoles officielles congréganistes</b>					<b>2. Officiële congregantenscholen</b>
Sections préparatoires . . . . .	—	3	—	298	Vorbereidende secties.
Sections d'apprentissage . . . . .	27	27	1,006	1,302	Afdelingen voor vakopleiding.
Sections professionnelles . . . . .	23	23	1,092	1,449	Afdelingen voor beroepsopleiding.
Section pédagogique . . . . .	1	—	8	—	Pedagogische sectie.
<b>3. Ecoles subsidiées</b>					<b>3. Gesubsidieerde scholen</b>
Sections professionnelles . . . . .	9	8	571	638	Afdelingen voor beroepsopleiding.
Sections d'apprentissage . . . . .	22	26	776	970	Afdelingen voor vakopleiding.
Sections artisanales . . . . .	168	174	4,587	5,449	Ambachtsecties.
<b>4. Enseignement non-subsidié.</b>					<b>4. Niet-gesubsidieerd onderwijs :</b>
<b>1. Missions catholiques :</b>					<b>1. Katholieke missies :</b>
Ateliers d'apprentissage et écoles professionnelles . . . . .	19	12	359	316	Leerwerkplaatsen en beroepsscholen.
<b>2. Missions protestantes :</b>					<b>2. Protestantse missies :</b>
Ateliers d'apprentissage . . . . .	14	19	134	133	Leerwerkplaatsen.
<b>3. Ecoles de sociétés :</b>					<b>3. Scholen van vennootschappen :</b>
Ateliers d'apprentissage . . . . .	37	6	1,989	(1) 297	Leerwerkplaatsen.
<b>Total enseignement technique . . . . .</b>	<b>339</b>	<b>353</b>	<b>11,122</b>	<b>13,214</b>	<b>Totaal technisch onderwijs.</b>
<b>C. Enseignement agricole.</b>					<b>C. Landbouwonderwijs.</b>
<b>1. Ecoles officielles</b>					<b>1. Officiële scholen</b>
Ecoles professionnelles agricoles . . . . .	5	7	217	333	Landbouwberoepsscholen.
Ecoles de pêche . . . . .	1	1	43	25	Visserijscholen.
Ecoles d'horticulture . . . . .	1	1	57	27	Tuinbouwscholen.
<b>2. Ecoles officielles congréganistes</b>					<b>2. Officiële congregantenscholen</b>
Ecoles professionnelles agricoles . . . . .	1	2	45	117	Landbouwberoepsscholen.
Ecoles d'assistants agricoles :					Scholen voor landbouwassistenten :
Sections préparatoires . . . . .	3	3	170	229	Vorbereidende afdelingen.
Sections techniques . . . . .	2	2	44	85	Technische afdelingen.
<b>3. Ecoles subsidiées</b>					<b>3. Gesubsidieerde scholen</b>
Fermes-écoles . . . . .	4	3	162	97	Schoolhoeven.
Ecoles professionnelles agricoles . . . . .	11	9	812	737	Landbouwberoepsscholen.
Ecoles d'horticulture . . . . .	1	2	66	133	Tuinbouwscholen.
Ecoles d'assistants agricoles :					Scholen voor landbouwassistenten :
Section préparatoire (voir « Enseigne- général ») . . . . .	3	2	54	84	Vorbereidende afdeling (zie « Alge- meen Onderwijs »).
Section technique . . . . .	3	2	54	84	Technische afdeling.
<b>4. Enseignement non-subsidié.</b>					<b>4. Niet-gesubsidieerd onderwijs.</b>
Ecoles d'assistants agricoles . . . . .	1	1	33	36	Scholen voor landbouwassistenten.
<b>Total enseignement agricole . . . . .</b>	<b>33</b>	<b>33</b>	<b>1,703</b>	<b>1,903</b>	<b>Totaal landbouwonderwijs.</b>
<b>Total général (Ens. de régime congolais).</b>	<b>26,638</b>	<b>26,921</b>	<b>1,270,435</b>	<b>1,297,763</b>	<b>Algemeen totaal (Onderwijs van het kongolees stelsel).</b>

(1) Les renseignements n'ont pas été fournis par toutes les sociétés.

(1) Verscheidene sociëteiten verschaften geen inlichtingen.

## Enseignement (suite). — Onderwijs (vervolg).

DÉSIGNATION	Nombre d'écoles Aantal scholen		Effectifs seolaires Aantal leerlingen		OPSOMMING
	1955	1956	1955	1956	
<b>II. Enseignement de régime européen.</b>					<b>II. Onderwijs van het Europees stelsel.</b>
<b>A. Enseignement général.</b>					<b>A. Algemeen onderwijs.</b>
Ecoles officielles .....	24	34	6,875	8,321	Officiële scholen.
Ecoles officielles congréganistes .....	2	2	2,311	2,561	Officiële congregantenscholen.
Ecoles subsidiées .....	32	37	8,101	9,566	Gesubsidieerde scholen.
Enseignement non subsidié .....	22	20	896	922	Niet-gesubsidieerd onderwijs.
<b>Total enseignement général .....</b>	<b>80</b>	<b>93</b>	<b>18,183</b>	<b>21,370</b>	<b>Totaal algemeen onderwijs.</b>
<b>B. Enseignement technique.</b>					<b>B. Technisch onderwijs.</b>
Ecoles officielles congréganistes :					Officiële congregantenscholen :
Ecole technique secondaire .....	1	1	134	189	Secundaire technische scholen.
Ecoles subsidiées :					Gesubsidieerde scholen :
Ecoles industrielles .....	3	3	131	212	Nijverheidsscholen.
<b>Total enseignement technique .....</b>	<b>4</b>	<b>4</b>	<b>265</b>	<b>401</b>	<b>Totaal technisch onderwijs.</b>
<b>Total général (enseignement de régime européen) .....</b>	<b>84</b>	<b>97</b>	<b>18,448</b>	<b>21,771</b>	<b>Algemeen totaal (onderwijs van het Europees stelsel).</b>





# INHOUDSOPGAVE (1)

## A

Aandelen genoteerd ter beurzen van Brussel en Antwerpen, 328, 329.  
Aannemingen, 63.  
Aannemingen ingeschreven door de ambtenaar van de burgerlijke stand, 63.  
Aardappelen, 154, 155, 161 tot 163, 170 tot 172, 388, 511\*.  
Aardewerk, 214.  
Aardnoten, 511\*.  
Academies voor schone kunsten en tekenscholen, 118.  
Accijnzen, 224.  
Acid-oils, 212.  
Actieve bevolking, 49, 50.  
Activiteiten : zie « actieve bevolking ».  
Advokaten, 142.  
Alcohol, 224.  
Algemene Spaar- en Lijfrentekas, 367 tot 369.  
Algemene staat der banken, 357.  
Aluminium, 206.  
Ambtenaren en beambten, 478 tot 486.  
Ammoniak, 196, 210.  
Ammoniaksulfaat bekomen door terugwinning, 210.  
Analfabetisme, 128, 129.  
Antimonium, 206.  
Apothekers, 99.  
Appartementen :  
— aantal, 371.  
— verkocht, 382.  
Arbeiders, 188 tot 191, 219, 220, 397 tot 404, 405.  
Arbeidskrachten, 396 tot 404.  
Arbeidsongevallen, 440 tot 442.  
Arbeidsvergunningen afgeleverd aan vreemde arbeiders, 406 tot 408.  
Arrondissementen, 20.  
Assen, 206.  
Athena : zie « scholen ».  
Atmosferische neerslag, 17 tot 19.  
Autobussen en autocars, 272, 274, 278, 279, 283.  
Auto's, 10 □, 207, 277 tot 279.

## B

Baksteen, 9 □, 214.  
Bananen, 511\*.  
Banden (metalen-), 206.  
Banden voor pijpen, 206.  
Bandstaal, 206.  
Bandstaal (breed-), 206.  
Bankbiljettenomloop, 362, 364.  
Banken ; algemene staat der —, 357.  
Baskische mutsen, 208.  
Bastnaesite, 516\*.  
Bedelaarsgestichten, 151.

Bedienden, 219, 220, 397 tot 404.

Begroting :

- van het Rijk, 307 tot 310.
- van het Ministerie van Openbaar Onderwijs, 127.
- van Belgisch-Kongo, 526\* tot 528\*.

Behoeftige blinden en doofstommen, 96.

Bekledingstegels, 214.

Belastingen :

- Staat, 309.
- provincies, 317.
- gemeenten, 319.

Belgische Boerenbond, 376.

Belgische Nationale Liga tot bestrijding van de tuberculose, 97.

Belradio, 302.

Benzeen, 210.

Benzine, 211.

Benzol, 210.

Beroep, 49.

Beroepskrediet, 373, 374.

Beroepsopleiding in ambachten en neringen, 116, 117.

Beroepsverenigingen, 458.

Beroepsziekten, 436 tot 438.

Beschuit, 388.

Besmettelijke ziekten, 91, 98, 175.

Betalingsbalans van de B.L.E.U., 384.

Beteelde oppervlakte naar de aard der teelten, 155, 156, 157, 159.

Beurzen van Brussel en Antwerpen, 327 tot 329.

Bevaarbare waterwegen, 260.

Bevloeringstegels, 214.

Bevolking :

- aantal inwoners, 3 □, 4 □, 25 tot 29, 508\*, 509\*.
- accres, 28, 29.
- actieve, 49, 50.
- per leeftijd, 40 tot 43.
- per administratief arrondissement, 26 tot 29.
- per gerechtelijk arrondissement, 31 tot 33.
- per vredegerechtskanton, 31 tot 33.
- per gebied van Hof van Beroep, 31 tot 33.
- per groep van gemeenten, 26 tot 29, 34 tot 39.
- per taalstreek, 26 tot 29.
- per provincie, 26 tot 29.
- dichtheid, 30, 34 tot 39.
- naar de gesproken taal, 51.
- naar het beroep, 49.
- vreemde, 44 tot 47, 50, 510\*.
- schoolbevolking : zie « scholen ».

Bezoldigingen, 412, 414, 415.

Bibliotheken, 132, 133.

Bier, 224, 388.

(1) De met een \* gemerkte bladzijden hebben betrekking op Belgisch-Kongo en Ruanda-Urundi.

De met een □ gemerkte bladzijden hebben betrekking op het internationaal overzicht.

Bieten, 154, 155, 161 tot 163, 170 tot 172.  
 Bietenkopsnijders, 156, 160.  
 Bieten oogstmachines, 156, 160.  
 Binnenscheepvaart, 259 tot 267, 521\*.  
 Bioskoopbezoek, 389.  
 Bismuth, 516\*.  
 Blijvend maailand, 161, 163.  
 Blinden (behoefte —), 96.  
 Bloem, 6 □, 211.  
 Boekenproductie, 133.  
 Boekweit, 155, 161 tot 163.  
 Bonen, 161, 163, 511\*.  
 Bord, 389.  
 Bossen, 166 tot 168.  
 Boter, 6 □, 170 tot 172, 213, 388.  
 Bouwkeramiek, 214.  
 Bouwmaterialen, 391.  
 Bouwpremiën, 496.  
 Bouwvergunningen, 497.  
 Bouwwerken : zie « constructies ».  
 Bovengoedartikelen, 208.  
 Breigoednijverheid, 208.  
 Breiwol, 389.  
 Breuksteen, 195.  
 Briketten, 195, 196.  
 Bromfietzen en motorrijwielen, 278, 279.  
 Brood, 388.  
 Broodjes, 388.  
 Brouwerijen, 224.  
 Bruggen, 207.  
 Buitenlandse handel der Belgisch-Luxemburgse Economische Unie : zie « handel ».  
 Buitenlandse handel der tolu nie van Belgisch-Kongo en Ruanda-Urundi : zie « handel ».  
 Buurtspoorwegen, 273 tot 275, 524\*.

## C

Cacao, 511\*.  
 Cadmium, 206, 516\*.  
 Carbonaat, 194.  
 Cement, 214.  
 Centraal bureau voor de kleine spaarders, 369.  
 Centraal Bureau voor Hypotheekair Krediet, 378, 379.  
 Centrale Kas voor landbouwkrediet van de Belgische Boerenbond, 376.  
 Centrale jury, 107, 126.  
 Chocolade, 388.  
 Cichorei, 172, 388.  
 Cichoreibonen, 172.  
 Cichorei voor koffie, 155, 161 tot 163, 388.  
 Cokes, 195, 196.  
 Commissies van openbare onderstand (rekeningen en begrotingen), 320.  
 Compressoren, 207.  
 Concordaten (gerechtelijke), 147.  
 Conservatorium, 108.  
 Constructies (totaal der verzendingen) :  
 — elektrische, 207.  
 — mechanische, 207.  
 — scheepsbouw, 207.  
 Criminele statistiek, 143 tot 145.

## D

Dagbladen, 134, 389.  
 Dakleien, 195.  
 Dameskousen, 208.  
 Delcredere, 375.  
 Delfstofproducten, 391.  
 Diamant, 516\*.  
 Dichtheid van de bevolking, 30, 34 tot 39.  
 Dieet- en speciale producten, 213.  
 Diploma's van hoger onderwijs, 122 tot 126.  
 Disconto- en rentevoeten in %, 327.  
 Dispensaria (tuberculose), 97.  
 Dokters in geneeskunde, 99.  
 Dokters in geneeskunde. - Licenciaten in tandheelkunde, 99.  
 Dolomiet, 194.  
 Domicilievergunningen, 48.  
 Doodgeborenen, 58, 69.  
 Doofstommen (behoefte —), 96.  
 Douanerechten, 529\*.  
 Draadtrekkerij, 207.  
 Draineerbuizen in klei, 214.  
 Drielingen, 62.  
 Drijfkrachtmachines, 207.  
 Droge bonen, 161, 163.  
 Droge erwten, 161, 163.  
 Droog geoogste peulvruchten, 156, 158.  
 Dwarsliggers (in metaal), 206.  
 Dweil, 389.

## E

Echtscheidingen, 25, 85, 86.  
 Effecten (van de Staat), 331.  
 Eieren, 170, 172, 388.  
 Eierkolen, 196.  
 Elaëis, 511\*.  
 Electriciteit, 197 tot 201, 389.  
 Electriciteitscentrales, 200, 201.  
 Electricische energie, 197, 199 tot 201.  
 Electrotechnische industrie, 207.  
 Emigraties, 87 tot 90.  
 Emissies van aandelen der nijverheids- en handelsvennootschappen :  
 — Belgische, 332 tot 339.  
 — Kongolese, 340 tot 343.  
 Emissies :  
 — van openbare leningen, 331.  
 — van obligaties en kasbons der Belgische en Kongolese nijverheids- en handelsvennootschappen, 344 tot 347.  
 Emmer, 389.  
 Energie, 203, 204.  
 Erediensten, 498.  
 Erkende beroepsverenigingen, 458.  
 Erkenning van natuurlijke kinderen, 63.  
 Ertsen en ruwe metalen, 391.  
 Erwten, 161, 163, 170, 388, 511\*.

F

- Fabrieken :
- van steenkoolagglomeraten, 196.
  - van gegiste dranken, 224.
  - van mineraalwater, 224.
  - van glucose, 224.
  - van schuimwijn, 224.
- Fabrieks- en handelsmerken, 235.
- Fabriekstegels, 214.
- Faillissementen, 147.
- Families, 52 tot 55.
- Fibranne, 10 □.
- Fietsbanden, 210.
- Fietsen, 280.
- Fietsen met hulpmotor, 280.
- Fijne mechaniekbouw, 207.
- Filet d'Anvers, 388.
- Financiën :
- van de Staat, 307 tot 310:
  - provinciale, 315, 316.
  - gemeentelijke, 318, 319.
- Fiscale ontvangsten, 307.
- Fonds :
- der meestbegaafden, 130.
  - Rentenfonds, 331.
  - Muntfonds, 365.
  - Rijksfonds voor verzekering tegen ziekte en invaliditeit, 429 tot 432.
  - Nationaal Pensioenfonds voor Mijnwerkers, 424 tot 426.
- Fosfaten, 194.
- Fruit, 211, 388.
- Fruittelt, 158.
- Fuel-oil, 211.

G

- Garen van :
- hennep, 208.
  - katoen, 9 □, 208.
  - jute, 208.
  - wol, 10 □, 208;
  - vlas, 208.
  - rayonne, 208.
- Gas, 196, 202, 389.
- Gas-oil, 211.
- Geboorten, 3 □, 4 □, 24, 26 tot 29, 57 tot 62, 510\*.
- Gebouwen :
- aantal, 493, 494.
  - verkochte, 382.
- Gebrekkigen en verminkten, 439.
- Geconfijte vruchten, 211.
- Geestelijken, 499.
- Geesteszieken, 97.
- Gegiste vruchtendranken, 224.
- Gehuwde paren, 52 tot 55.
- Geiten, 156, 157, 160 169.
- Gelaste pijpen, 206.
- Geld : zie « munt ».
- Gemeenten :
- aantal, 20, 21, 31 tot 33:

- oprichting, opheffing en wijziging, 21.
  - schuld, 321.
  - scholen, 103, 104, 106, 110, 111.
  - oppervlakte, 34 tot 39.
  - financiën, 328.
  - bevolking, 22, 34 tot 39.
- Gemeenteraadsleden, 477.
- Gerechtelijke concordaten, 147.
- Gerst, 154, 155, 157, 158, 161 tot 163, 170, 172.
- Geslachte dieren voor het openbaar verbruik, 169.
- Gesproken landtalen, 51.
- Gevaarlijke, ongezonde en hinderlijke inrichtingen, 222, 223.
- Gewassen : zie « planten ».
- Gewesten, 509\*.
- Gewichten, 229.
- Gezinnen, 56.
- Gezinshoofden, 52.
- Gezinstoelagen, 427.
- Gezinsvergoedingen, 428.
- Gieterij, 207.
- Gietijzer, 8 □, 195, 206, 516\*.
- Giften aan de weldadigheids- en erediensinstellingen, aan de culturele en wetenschappelijke verenigingen, enz., 501.
- Glucose, 224.
- Godsdienst, 498.
- Goedkope woningen, 370, 371.
- Goud, 206, 516\*.
- Goudvoorraad van de Nationale Bank van België, 363.
- Graan- en meelgewassen, 155, 156, 158 tot 160.
- Grasland, 156.
- Grensarbeidersverkeer, 409.
- Grenzen :
- van België, 20.
  - van Belgisch-Kongo, 505\*.
- Griffiers, 142.
- Grind, 195.
- Groenten (droge), 156, 158.
- Groeven, 195.
- Grondbelastingskobieren, 21.
- Grondverbrokkeling, 21, 34 tot 39, 509\*.
- Groothandelaars, 229.
- Groothandelsprijzen, zie : « Prijzen ».

H

- Haarsnijden, 389.
- Hagel (dagen met...), 18, 19.
- Halfsuikerbieten, 170.
- Ham, 388.
- Handel :
- buitenlandse, 11 □ tot 13 □, 239 tot 251, 517\* tot 520\*.
  - binnenlandse :
    - a) verkoop, 11 □, 170, 237.
    - b) inrichtingen en personeel, 230 tot 234.
- Handelsstaal, 206.
- Handelsvloot, 258.
- Handschoenen in breigoed, 208.
- Hanekam (hooi), 161, 163.
- Hardsteen, 195.
- Haring, 182.

Haver, 154, 155, 158, 161 tot 163, 170, 172.  
 Heelkundige dienst (aantal bedden), 98.  
 Helpers, 164, 232.  
 Hennep, 155, 162.  
 Hennepzaad, 161, 163.  
 Hijs-, vervoer- en weegapparaten, 207.  
 Hitte (dagen met grote ...), 17 tot 19.  
 Hoed, 389.  
 Hoevedieren :  
 — geslacht voor het openbaar verbruik, 169.  
 — verzekerd tegen sterfte, 178.  
 — aangegeven als aangetast door besmettelijke ziekte, 175.  
 — aantal, 154, 156, 158, 159.  
 Hof van beroep, assisen, verbreking, krijgshof : zie « justitie ».  
 Hoofdijen, 509\*.  
 Hoogovenbedrijf, 391.  
 Hooi, 161, 163, 170.  
 Hop, 155, 161 tot 163.  
 Hospitalen, 94, 98.  
 Hotelwezen, 94, 98.  
 Hout, 391.  
 Huiden en leder, 391.  
 Huizen :  
 — aantal, 493, 494.  
 — kloostergemeenten, 499.  
 — toevluchtshuizen, 151.  
 Huwelijken, 3 □, 4 □, 25, 81 tot 84, 510\*.  
 Hydrografie - oppervlakte der verschillende stroomgebieden, 505\*.  
 Hypotheken, 378, 379.

## IJ

IJking van meettuigen, 229.  
 IJzererts, 8 □, 195, 206.  
 IJzergieterijen, 207.  
 IJzernijverheid, 206.  
 Immigraties, 87 tot 90.  
 Inboorlingschap (verklaringen van ...), 48.  
 Inbreuken (individuele), 146.  
 Indexcijfer :  
 — landbouw, 171, 172.  
 — Industriële bedrijvigheid, 7 □, 217, 218.  
 — werkliedeneffectief in de nijverheid, 405.  
 — lonen in de nijverheid, 405.  
 — aandelen genoteerd op de beurzen van Brussel en Antwerpen, 328, 329.  
 — kleinhandelsprijzen, 387 tot 389.  
 — groothandelsprijzen, 390, 391.  
 — hoeveelheid en gemiddelde waarde der in- en uitgevoerde goederen, 251.  
 — verkoop voor het verbruik, 237.  
 Individuele inbreuken, 146.  
 Inkarnaatklaver (groen), 161, 163.  
 Inkomen :  
 — belastbaar kadastraal inkomen der eigendommen, 322.  
 — netto-inkomen onderworpen aan de bedrijfsbelasting, 323.  
 — netto-inkomen onderworpen aan de aanvullende personele belasting, 324.  
 — nationaal inkomen, 5 □, 459 tot 467.

Inrichtingen :  
 — landbouw, 165.  
 — handel, 230 tot 234.  
 — nijverheid, 184, 185, 188 tot 191.  
 — gevaarlijke, ongezonde, hinderlijke, 222, 223.  
 — weldadigheid, 501.  
 — Rijksopvoedingsgestichten, 151.  
 — onderwijs : zie « school ».  
 — verzorging, 98.  
 — Rijkswaarnemingsgestichten, 151.  
 — van openbaar nut, 500.

Instellingen : zie « inrichtingen ».

Intercommunale verenigingen en diverse organismen, 321.

Invalieden, 439.

Invoer, 239 tot 251.

Inwoners : zie « bevolking ».

Isolatoren, electro-technisch porselein en porseleinen vaatwerk, 214.

## J

Jachtakten, 176.

Jam, 211, 388.

Jeeps, 156, 160.

Justitie, 136 tot 149.

Jute, 208, 209, 391.

## K

Kaas, 6 □, 213, 388.

Kabeldeksels in klei, 214.

Kabeljauw, 182.

Kadastraal inkomen der eigendommen, 322.

Kadastrale percelen, 21.

Kalfsragout, 388.

Kalk, 194.

Kalksteen, 194.

Kalveren, 169, 172.

Kamer :

— Verrekenkamers, 366.

— van volksvertegenwoordigers, 471, 472, 476.

Kanalen, 260.

Kans (sterfte en overleving), 78 tot 80.

Kantons, 20.

Kappingen, 167.

Karnemelk, 213.

Karton, 216.

Kas :

— Zelfstandige kas voor oorlogsschade, 381.

— Centrale kas voor landbouwkrediet van de Belgische Boerenbond, 376.

— private spaarkas, 369.

— spaarkassen opgericht onder de bescherming van gemeentebesturen, 369.

— Algemene Spaar- en Lijfrentekas, 367 tot 369.

— Nationale Kas voor beroepskrediet, 373, 374.

— Raiffeisenkassen, 376.

Katoen, 389, 391, 511\*.

Keramiek, 214.

Ketelmakerij, 207.

Keukenhanddoek, 389.

Kiezel, 214.

Kiezelaalachtige en aluinaalachtige producten, 214.  
 Kiezers, 471 tot 473, 475, 477.  
 Kilowas, 389.  
 Kina, 511\*.  
 Kinderen, 26, 40 tot 43, 53.  
 Kindergeneeskunde (aantal bedden in de verzorgingsinstellingen), 98.  
 Kinderrechter, 151.  
 Kindertoelagen, 427, 428.  
 Kinderziekten (aantal bedden), 98.  
 Kinema, 389.  
 Klei, 214.  
 Kleinhandelsprijzen : zie « prijzen ».  
 Klimatologie, 17 tot 19, 505\* tot 507\*.  
 Kloostergemeenten, 499.  
 Kloosterlingen in gemeenschap levend, 499.  
 Kobalt, 516\*.  
 Koeien, 156 tot 158, 169.  
 Koelinrichtingen, 225.  
 Koers :  
 — wisselkoers, 326.  
 — der voornaamste leningen van de Staat en de Kolonie, 330, 331.  
 Koffie, 388, 511\*.  
 Koffiechorei, 155, 161 tot 163, 388.  
 Kolen, 7 □, 192 tot 195, 389, 391, 516\*.  
 Koloniale schuld, 530\*.  
 Kookvlees, 388.  
 Koolrapen (rutabaga's), 161, 163.  
 Koolzaad, 155, 161 tot 163.  
 Koper, 8 □, 195, 206, 516\*.  
 Kosten van levensonderhoud, 14 □.  
 Kostuum, 389.  
 Kousen, 389.  
 Krediet :  
 — landbouw, 376, 377.  
 — aan de nijverheid, 371.  
 — hypotheclair, 378, 379.  
 — beroepskrediet, 373, 374.  
 Kunstgarens, 391.  
 Kunstmeststoffen, 391.  
 Kunstvezels, 391.  
 Kunstzandsteen, 214.  
 Kwarts, 214.

L

Ladingen (in de zeehavens), 256.  
 Lammeren, 169.  
 Landbouw :  
 — telling op 15 mei, 159.  
 — telling op 31 december, 164.  
 — telling der bossen, 166 tot 168.  
 — prijzen der produkten, 170.  
 — lonen en pachten, 174.  
 — waarde van de productie, 174.  
 Landbouwbedrijven, 165.  
 Landbouwindex, 171, 172.  
 Landbouwkantoren van de Algemene Spaar- en Lijfrentekas, 377.  
 Landbouwkrediet, 376, 377.  
 Landbouwmaterieel, 156, 172.  
 Landbouwstreken, 158, 160.

Landbouwtractoren, 160.  
 Landbouwwerktuigen, 156.  
 Landeigendom (Nationale Maatschappij voor de kleine ...), 372.  
 Land- en tuinbouwtractoren, 156.  
 Landtalen (gesproken), 51.  
 Leder, 215.  
 Leercontracten, 116, 117.  
 Legaten (aan de weldadigheidsinstellingen, enz.), 501.  
 Leger, 94, 95, 129, 491, 492.  
 Leien, 195.  
 Leningen :  
 — aan de landbouw, 376, 377.  
 — voor gereedschap, 373, 374.  
 — voor gesinistreerden, 373, 374.  
 — voor hogere studiën, toegekend door de Universitaire Stichting, 131.  
 — van het Centraal Bureau voor Hypotheclair krediet, 378.  
 — van de landbouwkantoren der Algemene Spaar- en Lijfrentekas, 377.  
 — van het Fonds der Meestbegaafden, 130.  
 — uitleningen door de A.S.L.K. gedaan voor aankoop of bouw van volks- en goedkope woningen :  
 a) aan kredietverenigingen, 370.  
 b) aan immobiliënmaatschappijen, 370.  
 — hypotheclair, 378.  
 Leurhandelaars, 236.  
 Levensduur (gemiddeld), 78 tot 80.  
 Levensverzekeringsmaatschappijen, 358, 359.  
 Licenciaten in Tandheelkunde, 99.  
 Lijnolie, 212.  
 Limonade, 224.  
 Logeernachten, 297.  
 Lonen :  
 — in de landbouw, 171, 172, 174.  
 — in de nijverheid, 188 tot 191, 392 tot 395.  
 — globaal bedrag per categorie van arbeiders onderworpen aan de R.M.Z., 412 tot 415.  
 Lood, 195, 206, 516\*.  
 Lossingen (in de zeehavens), 257.  
 Luchthavens (Belgische), 284 tot 295.  
 Luchtvaart, 284 tot 295, 521\*.  
 Lucifers, 210.  
 Luzerne, 161, 163.

M

Maai- en weiland, 158, 159.  
 Maalderijen, 211.  
 Maatschappijen voor volkshuisvesting en goedkope woningen, 370.  
 Macaroni, 388.  
 Machinedraad (ijzernijverheid), 206.  
 Machines :  
 — landbouw, 156.  
 — stoom, 205.  
 — drijfkrachtmachines, compressoren, pompen, ventilatoren en andere machines, 207.  
 — werktuigmachines, 207.  
 Maïs, 155, 161 tot 163, 511\*.  
 Mangaan, 516\*.  
 Maniokwortels, 511\*.

Margarine, 211, 388.  
 Marmer, 195.  
 Masteluin, 155, 157, 158, 161 tot 163.  
 Maten en gewichten, 229.  
 Materniteit (aantal bedden), 98.  
 Medische diensten van het gouvernement, 532\*.  
 Medisch en paramedisch personeel, 99.  
 Meel, 6 □, 211.  
 Meel- en graangewassen, 155, 156, 158 tot 160.  
 Meerlinggeboorten, 62.  
 Meestbegaafden (Fonds), 130.  
 Meettuigen, 229.  
 Melk, 6 □, 213, 388.  
 Melkmachines, 156, 160.  
 Melkpoeder, 213.  
 Meststoffen, 172, 173, 210, 391.  
 Metaaltoebehoren voor het bouwbedrijf, 207.  
 Metalen en metaalproducten, 391.  
 Metaalverwerkende nijverheid, 207, 391.  
 Migraties, 24, 26 tot 29, 87 tot 90.  
 Mijnen, 192 tot 194.  
 Militie, 94, 95, 491.  
 Missies, 531\*.  
 Meteorologie, 17 tot 19, 505\*.  
 Mineraalwater, 224, 388.  
 Minerale olie, 224.  
 Moederkruid, 511\*.  
 Moord, 76.  
 Mortaliteit :  
 — naar de leeftijd der overledenen, 65.  
 — sterftetafel, 78 tot 80.  
 Motorrijwielen, 278, 280.  
 Motorrijwielen en bromfietsen, 278, 279.  
 Motorvoertuigen, 278, 279.  
 Motregen, 18.  
 Munt :  
 — geslagen en in omloop gebrachte munt, 360.  
 — giraalgeld, 363, 364.  
 — chartaalgeld, 363.  
 — geldhoeveelheid, 363.  
 — Kongolese, 529\*.  
 Mutualiteiten, 429, 433 tot 435.  
 Muntfonds, 365.

## N

Naadloze pijpen, 206.  
 Nalatenschappen en overgangen bij overlijden, 325.  
 Nataliteit : zie « geboorten ».  
 Nationaal inkomen, 5 □, 459 tot 467.  
 Nationaal pensioenfonds voor mijnwerkers, 424 tot 426.  
 Nationale Bank van België, 361.  
 Nationale Delcrederedienst, 375.  
 Nationaal Instituut voor Landbouwkrediet, 377.  
 Nationale Kas voor Beroepskrediet, 373, 374.  
 Nationale Maatschappij voor de Kleine Landeigendom, 372.  
 Nationale Maatschappij voor Goedkope Woningen en Woonvertrekken, 371.  
 Nationale Maatschappij voor Krediet aan de Nijverheid, 371.  
 Naturalisaties, 48.

Nijverheid :  
 — telling van 1947, 184 tot 187.  
 — inrichtingen die 5 arbeiders en meer tewerkstellen, 188 tot 191.  
 — in Belgisch-Kongo, 512\*.  
 Nijverheidsgewassen, 155, 156, 158 tot 160.  
 Non-ferro metalen, 391.  
 Normalscholen : zie « scholen ».  
 Notarissen, 142.

## O

Octrooien, 235.  
 Oliën :  
 — minerale, 211, 224.  
 — plantaardige, 212, 388.  
 Ondergoed, 208.  
 Onderlijfje, 389.  
 Ondernemingen :  
 — onderworpen aan de R.M.Z., 397 tot 404.  
 — Europese en inlandse Nijverheidsondernemingen in Belgisch-Kongo, 512\*, 513\*.  
 Onderricht :  
 — graad van onderricht der bevolking, 128.  
 — van de bij het leger ingelijfde mannen, 129.  
 Onderwijs : zie « school ».  
 Oogst : zie « landbouw ».  
 Oorlogsgetroffenen :  
 — geldelijke tussenkomst van de Staat en van krediet-organismen, 380.  
 — toegestane leningen, 373, 374.  
 Oorlogsschade, 380, 381.  
 Openbare leningen (Rentenfonds). Uitgiften en terugbetalingen van -, 331.  
 Openbare bibliotheken onderworpen aan de wet van 17 oktober 1921, 132.  
 Openbare onderstand, 320.  
 Oppervlakte :  
 — Rijk, 20.  
 — provincies, 20.  
 — administratieve arrondissementen, 20.  
 — gemeenten, 34 tot 39.  
 — Belgisch-Kongo, 508\*, 509\*.  
 — landbouw, 155 tot 159.  
 — bebouwde oppervlakte, 34 tot 39.  
 — der bossen, 165.  
 Orthopaëdie (aantal bedden in de verzorgingsinstellingen), 98.  
 Ossen, 169.  
 Ossen en vaarzen, 172.  
 Overdrachten van onroerende goederen, 382, 383.  
 Overheidseffecten, 331.  
 Overhemd, 389.  
 Overlevingskans, 78 tot 80.  
 Overnachten, 297.

## P

Paarden, 154, 156 tot 160, 169, 172.  
 Paardenbonen, 161, 163-170.  
 Pachten in de landbouw, 171, 172, 174.  
 Palmpitten, 511\*.  
 Pannen en bijbehoren, 214.  
 Pantoffels, 215.

Papier, 216, 391.  
 Parlementsleden : zie « verkiezingen ».  
 Pensioen :  
 — verzekering tegen ouderdom en vroegtijdige dood, 420 tot 423.  
 — Nationaal pensioenfonds voor mijnwerkers, 424 tot 426.  
 — burgerlijke, militaire ancienniteits-, overlevingspensioenen, 488 tot 490.  
 Periodieke bladen, 134.  
 Pers (Belgische periodieke -), 134.  
 Personeel :  
 — Rijk, 478 tot 481.  
 — regie van T.T., 303.  
 — spoorwegen, 268.  
 — rechtbanken van eerste aanleg en vredegerichten, 142.  
 — parastatale instellingen, 482 tot 486.  
 — provincies, 487.  
 — gemeenten, 487.  
 — erediensten, 498.  
 — Europees personeel van Belgisch-Kongo, 531\*.  
 — medisch personeel van het gouvernement in Belgisch-Kongo, 532\*.  
 — onderworpen aan de R.M.Z., 397 tot 404.  
 — nijverheidsinrichtingen, 219 tot 221.  
 — handelsinrichtingen, 230 tot 234.  
 — onderwijzend personeel der kleuter- en lagere scholen, 105.  
 — onderwijzend personeel der Rijksmiddelbare scholen, 108.  
 — onderwijzend personeel der normaalscholen, 111.  
 — medisch en paramedisch personeel, 99.  
 Pet, 389.  
 Petroleum, 7 □, 211.  
 Peulgewassen verbouwd voor het zaad, 159, 160.  
 Pikdorsers, 156, 160.  
 Plaatbewerking en verscheidene metaalbewerkingen, 207.  
 Plaatijzer, 206.  
 Plaatsingen verwezenlijkt door de Rijksdienst voor Arbeidsbemiddeling en Werkloosheid, 452, 453.  
 Pladijs, 182.  
 Planten :  
 — nijverheidsgewassen, 155, 156, 158 tot 160.  
 — oliehoudende, 155.  
 — wortelplanten en knolgewassen, 155, 156, 158 tot 160.  
 Plantgoed en zaden (indices), 172.  
 Platina, 206.  
 Pleisterkalk, 194.  
 Politieke partijen, 472, 473.  
 Pompen, 207.  
 Porfier, 195.  
 Postchèque- en Giroverkeer, 366.  
 Posterijen, 298, 299, 525\*.  
 Potten, 214.  
 Prijzen :  
 — kleinhandel (index), 14 □, 387 tot 389.  
 — groothandel (index), 14 □, 390, 391.  
 — gemiddelde prijzen der voornaamste landbouwproducten, 170.  
 — vis, 182.  
 Productie : zie elk product afzonderlijk.  
 Productiekosten in de landbouw, 172.  
 Proefbank voor vuurwapens, 235.

Profielstaal, 206.  
 Provinciale raadsleden, 475.  
 Provincieraden, 475.  
 Provincies :  
 — schulden, 321.  
 — scholen, 103 tot 105, 110.  
 — oppervlakte, 20.  
 — financiën, 316, 317.  
 — inwoners per km<sup>2</sup>, 30.  
 — personeel, 487.  
 — bevolking, 28.

R

Raad van State, 150.  
 Raapzaad, 157.  
 Radio-omroep, 304.  
 Radiotelegrafie, 303.  
 Raffinaderijen, 211, 224.  
 Rapen, 161, 163.  
 RAYONNE, 10 □, 208.  
 Rechtbanken : zie « justitie ».  
 Rechten :  
 — accijnsrechten (producten onderworpen aan ...), 224.  
 — tolrechten, 529\*.  
 Regen (dagen met ...), 17 tot 19.  
 Rendement :  
 — der Belgische en Kongolese vennootschappen op aandelen, 348 tot 356.  
 — der vast renderende waarden op de beurs te Brussel, 327.  
 Rentenfonds, 331.  
 Rentemarkt, 331.  
 Reproductiecijfers der Belgische bevolking, 60.  
 Rijksdienst voor Arbeidsbemiddeling en Werkloosheid, 452 tot 453.  
 Rijksdienst voor Maatschappelijke Zekerheid, 397 tot 404.  
 Rijksfonds voor verzekering tegen ziekte en invaliditeit, 429 tot 432.  
 Rijksopvoedingsgestichten (bevolking), 151.  
 Rijkspersoneel, 478 tot 481.  
 Rijkswaarnemingsgestichten (bevolking), 151.  
 Rijkswacht, 492.  
 Rijst, 388, 511\*.  
 Rijwielen, 280.  
 Rivieren, 260.  
 Riviervaart op Kongostroom en bijrivieren, 521\*.  
 Rode of gewone klaver, 161, 163.  
 Rog, 182.  
 Rogge, 154, 155, 157, 158, 161 tot 163, 170, 172.  
 Room, 213.  
 Roomijs, 213.  
 Rubber, 10 □, 391, 511\*.  
 Runderen, 154, 156 tot 160, 169.  
 Rundhaas, 388.  
 Rundvet, 388.

S

Sabena, 296, 521\*.  
 Salarissen, 415.  
 Sardines, 388.  
 Schapen, 156, 157, 160 tot 169.

Scheepsbouw, 207.  
 Scheikundige producten, 391.  
 Schelvis, 182.  
 Schenkingen aan de weldadigheids- en credienstinstellingen, aan de culturele en wetenschappelijke verenigingen, enz., 501.  
 Schepen :  
 — zeeschepen aangekomen in de Belgische havens, 255.  
 — zeevisserijvloot, 182.  
 — handelsvloot, 258.  
 Schoenen, 215, 389.  
 Scholen :  
 — kleuterscholen, 104.  
 — lagere, 104, 127.  
 — middelbare, 107, 127.  
 — normaalscholen, 110, 127.  
 — technische, 115, 127.  
 — kunstonderwijs, 118, 127.  
 — hoger, 119 tot 127.  
 — in Belgisch-Kongo, 533\* tot 535\*.  
 Zie ook « onderricht ».  
 Schone kunsten, 118, 127.  
 Schoolbevolking : zie « scholen ».  
 Schuld :  
 — koloniale, 530\*.  
 — van de Staat en de Kolonie, 330, 331.  
 — der provincies, 321.  
 — der gemeenten, 321.  
 — der intercommunale verenigingen en diverse organismen, 321.  
 — openbare schuld, 311 tot 314.  
 Schuimwijn, 224.  
 Schuurpapier en -linnen, 214.  
 Seizoenarbeiders naar Frankrijk, 410.  
 Senaat, 474, 476.  
 Senatoren, 473, 474, 476.  
 Sesam, 511\*.  
 Sigaren, sigaretten, cigarillos, 216, 389.  
 Sigaretten, 389.  
 Sisal, jute, enz..., 511\*.  
 Slijpstenen, 214.  
 Smederij, perswerk, zwaar drijfwerk en aanverwante bedrijven, 207.  
 Sneeuw (dagen met), 18, 19.  
 Snelheid van de girale geldsomloop in België, 364.  
 Sociale bijdragen der arbeiders, 416 tot 419.  
 Sociale Zekerheid (balans), 411.  
 Sokken, driekwart-kousen, sokjes, 208, 389.  
 Solvent-naphtha, 210.  
 Spaarboekjes : Algemene Spaar- en Lijfrentekas, 367.  
 Spaarwezen :  
 — Algemene Spaar- en Lijfrentekas, 367 tot 369.  
 — private spaarkassen, 369.  
 — schoolsparen, 369.  
 — praenuptiaal sparen, 435.  
 Spek, 388.  
 Spelt, 155, 157, 158, 161 tot 163, 170.  
 Spinnerijen, 208.  
 Spoorstaven en toebehoren, 206.  
 Spoorwegen, 268, 269, 271, 320, 524\*.  
 Spoorweg- en trammaterieel, 207.  
 Staal, 8 □, 195, 206.  
 Staalgieterijen, 207.

Staat :  
 — personeel, 478 tot 486 ;  
 — financiën, 307 tot 314 ;  
 — belastingen, 323 tot 325.  
 Staatsfinanciën, 307 tot 310.  
 Staatsschuld, 311 tot 314.  
 Steengroefproducten, 391.  
 Steenkolen, 7 □, 192 tot 195, 389, 391, 516\*.  
 Steenkolendistillatie, 210.  
 Steenkolenmijnen, 192 tot 194.  
 Steenkoolagglomeraten, 195, 196.  
 Sterfte, 3 □, 4 □, 26 tot 29, 64 tot 77, 510\*.  
 Sterftekans, 78 tot 80.  
 Sterftetafel, 78 tot 80.  
 Stieren, 169, 172.  
 Stikstof, 210.  
 Stokerijen (alcohol), 224.  
 Stoofvlees, 388.  
 Stoomketels, 205.  
 Stoommachines, 205.  
 Strafgerecht, 136 tot 141.  
 Strandkeien en feldspath, 214.  
 Stro, 161, 163, 170, 172.  
 Studieleningen, 131.  
 Suiker, 212, 224, 388.  
 Suikerbieten, 154, 155, 161 tot 163, 171, 172.  
 Suikerfabrieken, 224.  
 Suikerriet, 511\*.

## T

Tabak, 155, 161 tot 163, 216, 224, 389.  
 Tafelbier, 388.  
 Tandartsen, 99.  
 Tantalium - columbiet, 516\*.  
 Tapijten in koko en andere harde vezels, 208.  
 Turbot, 182.  
 Tarwe, 154, 155, 157, 158, 161 tot 163, 170 tot 172, 511\*.  
 Teelten, 154, 156, 158 tot 160, 162, 511\*.  
 Teer, 516\*.  
 Telefoon, 302, 525\*.  
 Telegrammen, telegraaf, 300 tot 302, 525\*.  
 Telex, 525\*.  
 Temperatuur in ° Celsius, 17 tot 19, 505\*.  
 Terugbetalingen van openbare leningen, 331.  
 Textiel, 9 □, 10 □, 208, 209.  
 Thee, 511\*.  
 Tin, 206, 516\*.  
 Toegestane bouwvergunningen, 497.  
 Toerisme, 297.  
 Toestellen en installaties voor verscheidene industrieën, 207.  
 Toevluchtshuizen (Bevolking), 151.  
 Tolueen, 210.  
 Toluol, 210.  
 Tong, 182.  
 Tramwegen, 272.  
 Trolleybussen, 272.  
 Tuberculose, 70, 71, 91, 92, 97.  
 Tweelingen, 62.



U

- Uitgestrektheid :  
 — bebouwde, 34 tot 39.  
 — beteelde, 154 tot 157, 159, 165.  
 — van het bosdomein, 165, 166.  
 — van het grondgebied, 34 tot 39.  
 Uitgiften :  
 — van openbare leningen, 331.  
 — van obligaties en kasbons der Belgische en Kongolese nijverheids- en handelsvennootschappen, 344 tot 347.  
 Uitvoer, 239 tot 251.  
 Universitaire stichting, 130.  
 Universiteiten, 119 tot 126.

V

- Vaarzen, 169.  
 Vaatwerk, 214.  
 Vakwerk, 207.  
 Varkens, 154, 156 tot 160, 169, 171, 172.  
 Varkensribbetjes, 388.  
 Vastrenderende waarden op de beurs te Brussel, 327.  
 Vee : zie « hoevedieren ».  
 Vecartsen, 99.  
 Veeherverzekeringsmaatschappijen, 179.  
 Veekoeken en schroots, 212.  
 Veestapel, 154 tot 172.  
 Veesterfte (mutualiteitsverenigingen voor verzekering tegen ...), 178.  
 Veeverzekeringsmaatschappijen, 178.  
 Vennootschappen op aandelen, 348, 354, 356.  
 Ventilatoren, 207.  
 Verbruik :  
 — alcohol, 224.  
 — bier, 224.  
 — gegiste drank, 224.  
 — mineraalwater en limonade, 224.  
 — minerale olie, 224.  
 — suiker, 224.  
 — tabak, 224.  
 — schuimwijn, 224.  
 Verenigingen zonder winsttoogmerken, 500.  
 Verkaveling der landbouwbedrijven, 165.  
 Verkeersongevallen :  
 — op de openbare weg, 77, 281, 282.  
 — op de spoorwegen, 77, 269.  
 — op de buurtspoorwegen, 273.  
 — bij vervoer te water, 77.  
 — bij luchtvervoer, 77.  
 Verkiezingen voor de algehele vernieuwing van de :  
 — Kamer der volksvertegenwoordigers, 471, 472, 476.  
 — Senaat, 473, 474, 476.  
 — provincieraden, 475.  
 — gemeenteraden, 477.  
 Verklaringen van inboorlingschap, 48.  
 Verkoopsindexcijfers (verbruik), 237.  
 Verkoop :  
 — voor het verbruik, 237.  
 — op afbetaling, 238.  
 — van onroerende goederen, 382, 383.  
 Veroordeelden, 136 tot 141, 143 tot 146.

- Verplichte verzekering tegen ziekte en invaliditeit, 429 tot 432.  
 Verrekenkamers, 366.  
 Vervoer :  
 — door de lucht, 284 tot 295, 521\*.  
 — per autobus en autocar, 272, 274.  
 — per spoorweg, 269 tot 271, 524\*.  
 — per buurtspoorweg, 273 tot 275, 524\*.  
 — langs kanalen en rivieren, 260 tot 267.  
 — ter zee, 255 tot 257.  
 Verzekering :  
 — tegen kanker en poliomyelitis, 434.  
 — tegen invaliditeit, 434.  
 — veeverzekering, 178.  
 — tegen tuberculose, 434.  
 — tegen ouderdom en vroegtijdige dood, 420 tot 423.  
 — vrije mutualiteitsverzekering, 433 tot 435.  
 — verplichte verzekering tegen ziekte en invaliditeit, 429 tot 432:  
 — levensverzekering, 358, 359.  
 Verzoling, 389.  
 Verzorgingsinstellingen, 98.  
 Vetstoffen, 391.  
 Vis, 180 tot 182.  
 Visserijvloot, 182.  
 Visverloven, 177, 298, 299.  
 Vlas, 154, 155, 162, 170, 172, 391.  
 Vlees, 6 □, 169, 388.  
 Vloot :  
 — visserijvloot, 182.  
 — handelsvloot, 258.  
 Voedergewassen, 156, 158, 159, 161, 163.  
 Vogelvangstvergunningen, 176.  
 Volksvertegenwoordigers, 471, 472, 476.  
 Voorwaardelijke invrijheidstellingen, 146.  
 Vorst (dagen met ...), 17, 18, 19.  
 Vrachtwagens, 278, 280.  
 Vreemdelingen :  
 — aantal, 44 tot 47, 509\*.  
 — uitgeoefende activiteit, 44, 45, 50.  
 — verblijfsvergunningen, 48.  
 — leurhandelaars, 236.  
 — migratiebeweging, 87.  
 — nationaliteit, 46, 47.  
 — naturalisaties, 48.  
 — overnachtingen (toerisme), 297.  
 — afgeleverde arbeidsvergunningen, 406 tot 408.  
 Vrije mutualiteitsverzekering, 433 tot 435.  
 Vroedvrouwen, 99.  
 Vuurvastē aarde, 214.  
 Vuurwapens, 235.

W

- Wapens, 207, 235.  
 Wapens en hun munitie, 207.  
 Waterwegen (lengte der ...), 260.  
 Weefsels :  
 — gebreide weefsels voor :  
 a) ondergoed, 208.  
 b) bovenkleding, 208.  
 — katoen, 9 □, 208, 209.  
 — jute, 208, 209.

— wol, 208, 209.  
 — vlas, 208, 209.  
 — rayonne, 208.  
 — rayonvezels, 208, 209.  
 — natuurzijde, 208, 209.  
 — voor stoffering :  
 a) katoen, vlas, gemengd, wol, rayonne (niet inbegrepen de navermelde «b»), 209.  
 b) fluweel en pluche (katoen, wol, rayonne), 209.  
 — voor matrassen, 209.  
 — dekens, 209.  
 — tapijten, 209.  
 — dweilen, vaat- en poetsdoeken, 209.

Weerkunde, 17 tot 19, 505\*.  
 Weermacht, 531\*.  
 Wegen, 276.  
 Wegverkeer, 277.  
 Weiden, 156, 158, 159.  
 Weldadigheidsinstellingen (legaten, giften, aan de ...), 501.  
 Werkaanbiedingen, 452, 453.  
 Werkbroek, 389.  
 Werklieden, 188 tot 191, 219, 220, 397 tot 404, 405.  
 Werkloosheid, 443 tot 453.  
 Werkstakingen, 454 tot 457.  
 Werktuigmachines, 207.  
 Wettiging van natuurlijke kinderen, 63.  
 Weverij, 208, 209.  
 White spirit, 211.  
 Wijze van benutting der landbouwbedrijven, 165.  
 Wintergerst, 155, 161 tot 163.  
 Winterkoolzaad, 161 tot 163.  
 Wintertarwe, 161 tot 163.  
 Wisselkoersen te Brussel, 326.  
 Wisseltarwe, 161, 163.  
 Wol, 389, 391.  
 Wolfijzer, 206.  
 Wolframiet, 516\*.  
 Woningen :  
 — aantal, 493 tot 495.  
 — bouwvergunningen, 497.  
 — bouwpremiën, 496.  
 — goedkope, 370, 371.

Wortel- en knolgewassen, 155, 156, 158 tot 160.

X

Xyleen, 210.  
 Xylol, 210.

Y

Yoghourt, 213.

Z

Zaden :

— hennep, 161, 163.  
 — vlas, 161, 163.  
 — oliehoudende, 155.

Zalm, 388.

Zand, 195.

Zandsteen, 195, 214.

Zeehavens, 255 tot 257, 522\*, 523\*.

Zeep, 389.

Zeeschepen aangekomen in de Belgische havens, 255.

Zeevaart (internationale), 255.

Zeevisserij, 180 tot 182.

Zelfmoord, 76, 77.

Zelfstandige Kas voor Oorlogsschade, 381.

Ziekten :

— in de militaire hospitalen, 93.  
 — besmettelijke ziekten onder de huisdieren, 175.  
 — beroepsziekten, 436 tot 438.  
 — besmettelijke ziekten met verplichte aangifte, 91.

Zilver, 206, 516\*.

Zink, 195, 206, 516\*.

Zoete aardappelen, 511\*.

Zomergerst, 161 tot 163, 170.

Zomerkoolzaad, 161 tot 163.

Zomertarwe, 161 tot 163.

Zonneschijn (uren...), 18.

Zout, 388, 516\*.

Zuidvruchten, 388.

Zuigelingensterfte, 3 □, 4 □, 58, 69.

Zwangerschap, 72.

PUBLICATIES VAN HET  
**NATIONAAL INSTITUUT VOOR DE STATISTIEK**  
EN VAN HET  
NATIONAAL CENTRUM VOOR MECHANISCHE BEREKENINGEN

*Al de publicaties uit onderhavige lijst liggen ter inzage in de Bibliotheek Quetelet-fonds, Luxemburgstraat, 32, te Brussel. Die met prijsopgave kunnen verkregen worden bij het Nationaal Instituut voor de Statistiek, Leuvensestraat, 44, te Brussel. — Postcheckrekening n<sup>o</sup> 828.26.*

**I. — Algemene statistieken.**

- Documents statistiques sur le Royaume, 1<sup>ste</sup> tot 6<sup>e</sup> (bundel), officiële publicaties van 1832 tot 1841.  
Documents statistiques, van 1857 tot 1869 (13 delen).  
Statistisch Jaarboek voor België en Belgisch-Kongo, jaarlijkse uitgave, 1<sup>ste</sup> jaargang : 1870. (Nederlands : 1<sup>ste</sup> jaargang 1929-1930).  
Van 1945 af (Boekdeel LXVII) : 100 F. Boekdeel 77 : 150 F.  
Driemaandblad uitgegeven door (het Bureau voor Algemene Statistiek) de Centrale Dienst voor de Statistiek : 1<sup>ste</sup> jaargang, n<sup>o</sup> 1 (sept. 1909) tot 21<sup>e</sup> jaargang, n<sup>o</sup> 84 (dec. 1935).  
Statistisch Bulletin uitgegeven door het Nationaal Instituut voor de Statistiek : nieuwe reeks, 22<sup>e</sup> jaargang, n<sup>o</sup> 1 (januari 1936) maandelijks tot einde 1956, per nummer : 35 F.  
Statistisch Tijdschrift : nieuwe reeks, 43<sup>e</sup> jaargang n<sup>o</sup> 1 (januari 1957) maandblad; abonnement : 350 F. 's jaars, per nummer 35 F.  
Exposé de la situation du Royaume, van 1841 tot 1850, van 1851 tot 1860, van 1861 tot 1875, van 1876 tot 1900.  
Bulletin de la Commission centrale de Statistique, van 1843 tot 1956.

**II. — Overzichten van algemene tellingen.**

- Recensements généraux, 1846, 1856, 1866, 1876, 1880, 1890, 1900, 1910, 1920 ; (uitverkocht)  
Algemene Volkstelling van 31 December 1930, Boekdelen I, V, VII en VIII uitverkocht; boekdeel II : 50 F ; boekdeel III : 50 F.  
boekdeel IV : 35 F ; boekdeel VI : 25 F.  
Economische en Sociale Telling van 27 Februari 1937 :  
BOEKDEEL I : Uiteenzetting der methoden, analyse der definitieve resultaten van de telling der nijverheidsinrichtingen (economisch gedeelte); 1 band in 4<sup>o</sup>. Prijs : 50 F.  
BOEKDEEL II : Definitieve resultaten van de telling der nijverheidsinrichtingen (economisch gedeelte); 1 band in 4<sup>o</sup>. Prijs 50 F.  
BOEKDEEL III : De Handelsinrichtingen, 1 band in 4<sup>o</sup>. Prijs 40 Fr.  
BOEKDEEL IV : De Nijverheidsinrichtingen (sociaal gedeelte); 1 band in 4<sup>o</sup>. Prijs 75 F.  
BOEKDEEL V : De Handelsinrichtingen (sociaal gedeelte); 1 band in 4<sup>o</sup>. Prijs 50 F.  
BOEKDEEL VI : Telling van de ongebezigen, 1 brochure in 4<sup>o</sup> per provincie : 5 F ; het Rijk, 1 brochure, in 4<sup>o</sup> : 5 F.  
BOEKDEEL VII : Telling van de gediplomeerden van het hoger onderwijs, 1 band in 4<sup>o</sup> : 30 F.  
BOEKDEEL VIII : Enquête nopens het arbeidsstelsel en de lonen in de landbouw. (uitverkocht.)  
Algemene Volkstelling op 31 December 1947 : « Opgave van 's Rijks bevolkingscijfer per provincie, per administratief arrondissement en per gemeente » : 20 F.  
Indeling naar de gesproken landtalen — 1 band : 75 F.  
Algemene Volks-, Nijverheids- en Handelstelling op 31 December 1947 :  
BOEKDEEL I : Uiteenzetting van de methodes. — Bevolking, bevolkingsdichtheid, uitgestrektheid van het grondgebied, belastbare oppervlakte van de grond en van de gebouwen per gemeente. — Telling van de kloosterlingen. 1 band : 250 F.  
BOEKDEEL II : Algemene opgave van de huizen en andere gebouwen per gemeente, administratief arrondissement en provincie. — Kenmerken der particuliere huizen, ingedeeld per groep van gemeenten, administratief arrondissement en provincie. — 1 band : 100 F.  
BOEKDEEL III : Telling der woningen. — Indeling der woningen naar het aantal bewoners en het aantal vertrekken. 1 band : 140 F.  
BOEKDEEL IV : Indeling van de bevolking naar graad van onderricht, burgerlijke staat, geboorteplaats en nationaliteit. — 1 band : 150 F.  
BOEKDEEL V : Indeling van de bevolking naar de leeftijd, geslacht en burgerlijke staat. — 1 band : 250 F.  
BOEKDEEL VI : Telling der gezinnen. — 1 band : 200 F.  
BOEKDEEL VII : Telling der families. — 1 band : 100 F.  
BOEKDEEL VIII : Indeling van de bevolking naar de bedrijvigheid en het beroep. — 1 band : 200 F.  
BOEKDEEL IX : Handelstelling. — 2 banden : 200 F.

BOEKDEEL X : Nijverheidstelling. — 1 band : 200 F.

BOEKDEEL XI : Lonen in de nijverheid. — 2 banden : 300 F.

BOEKDEEL XII : Lonen in de handel. — 1 band : 200 F.

BOEKDEEL XIII : Telling van de gediplomeerden van het Hoger Onderwijs. — 1 band : 75 F.

Telling van de huizen en andere gebouwen en van de woningen in 1930, 1 band in-4°. Prijs : 20 F.

Telling van de woningen in 1930, in de stadsagglomeraties en in de gemeenten met 10.000 inwoners en meer, 1 band in-4° : 10 F.

### III. — Bijzondere statistieken.

#### A. — DEMOGRAFIE EN HUISVESTING

Officiële opgave van 's Rijks bevolkingscijfer op 31 December (jaarlijkse uitgave). Van 1945 af, prijs: 10 F.

Statistique du Mouvement de la Population et de l'Etat civil (1890). Id. 1900 (1 band) uitverkocht. Id. 1901-1910 (1 band) uitverkocht. Id. 1911-1920 (1 band : 30 F).

Statistiek van de vreemdelingen op 30 Juni 1938 : 20 F; op 15 September 1939 : 25 F; op 1 November 1954 : 15 F.

Demografie van België 1921-1939, 1 band in-4°. Prijs : 135 F. — Id. 1940-1945, 1 band in 4°. Prijs : 60 F.

Loop van de bevolking tijdens het jaar ... Overdruk uit het Stat. Bulletin — 1948 tot 1955 : 15 F. per jaar.

Loop van de bevolking der gemeenten — Jaar 1954 : 40 F., 1955 : 30 F., 1956 : 30 F.

Geboorten en sterfgevallen. Overdruk uit het Stat. Bulletin — 1946 tot 1955 : 15 F per jaar.

Huwelijken en echtscheidingen. Overdruk uit het Stat. Bulletin — 1949 tot 1955 : 15 F per jaar.

De migratiebewegingen. Overdruk uit het Stat. Bulletin — 1948, 1950 en 1955 : 10 F per jaar.

Statistiek van de bouwvergunningen. Jaar 1953 : 20 F, 1955 : 20 F.

Statistiek van de gebouwen in 1953 opgetrokken. Overdruk uit het Stat. Bulletin — 5 F, 1954 : 5 F., 1955 : 5 F.

De doodsoorzaken. Jaar 1953 : 10 F., jaar 1954 : 10 F., 1955 : 10 F.

Indeling van de bevolking naar de leeftijd 1900 tot 1954 : 30 F.

Statistiek van de doodsoorzaken: — Jaar 1954 : 25 F., Jaar 1955 : 25 F.

#### B. — HANDEL EN VERVOER

Maandelijks Bulletin over de buitenlandse handel van de Belgisch-Luxemburgse Economische Unie. Jaar 1939; januari - april 1940, 1 band in-4° : 120 F. Jaarabonnement vanaf 1952 : 1 500 F 's jaars; per nummer : 150 F. — De uitgaven van de maanden december 1948 tot 1952 zijn uitverkocht.

Jaarstatistiek over de buitenlandse handel van de Belgisch-Luxemburgse-Economische Unie. Jaren 1949 en 1950; Prijs : 200 F.

Maandstatistiek over de internationale trafiek der havens. Jaarabonnement vanaf 1950 : 200 F.

Statistiek der Zeevaart (driemaandelijks). Jaarabonnement vanaf 1950 : 50 F.

Rijnvaart, 1949 tot 1956. Per jaar : 25 F.

Statistiek van de verkeersongevallen op de openbare weg. — Jaar 1954 : 40 F., 1955 : 50 F.

Statistiek van de verkeersongevallen op de openbare weg. Overdruk uit het Stat. Bulletin — 1948 tot 1955 : 15 F per jaar.

Statistiek van de motorvoertuigen. — Toestand op 15 december 1953 : Prijs 75 F. 1954 : 75 F.

Statistiek van de motorvoertuigen. Overdruk uit het Stat. Bulletin — 1946 tot 1952 : 10 F per jaar; 1953 : 15 F., 1954 : 10 F.

Telling van het wegverkeer. Overdruk uit het Stat. Bulletin — Jaar : 1952 : 20 F., jaar 1955 : 20 F.

Statistiek van de binnenscheepvaart. Overdruk uit het Stat. Bulletin — 1951 tot 1955 : 10 F per jaar.

Bedrijvigheid van de Belgische luchthavens. Overdruk uit het Stat. Bulletin — 1953, tot 1956 10 F. per jaar.

Statistiek van de verkoop op afbetaling. Overdruk uit het Stat. Bulletin — 2<sup>e</sup> kwartaal 1954 : 10 F; 2<sup>e</sup> halfjaar 1954 : 10 F.

1<sup>e</sup> halfjaar 1955 : 10 F., 2<sup>e</sup> halfjaar 1955 : 10 F., 1 halfjaar 1956 : 10 F., 2 halfjaar 1956 : 10 F.

Statistiek van de leurhandel. Overdruk uit het Stat. Bulletin — Toestand op 1-1-1950 op 1-1-1954 en op 1-1-1956 : 10 F. per overdruk.

Statistiek van het tourisme en het hotelwezen. Overdruk uit het Stat. Bulletin - 1954 tot 1956 : 10 F. per jaar.

Statistiek van de nieuwe tot het verkeer toegelaten motorvoertuigen — Jaar 1955 : 80 F. Jaar 1956 : 80 F.

#### C. — LANDBOUW EN NIJVERHEID

Landbouw : Algemene telling van 31 December 1929, 1 band in-4°. Uitverkocht.

Landbouw : Algemene telling 1950.

BOEKDEEL I : Methodologie en beschouwingen — Uitkomsten van de 1<sup>e</sup> phase der telling (15 Mei 1950) — Teelten — Uitbatingwijze — Grondversnippering. 1 band : 300 F.

BOEKDEEL II : Telling der dieren. 1 band : 100 F.

BOEKDEEL III : Uitkomsten van de tuinbouwtelling op 15 Mei 1950. 1 band : 125 F.

BOEKDEEL IV : Bostelling. 1 band : 100 F.

BOEKDEEL V : Samenstelling der landbouwersgezinnen, arbeidskrachten, landbouwmaterieel en -installaties. 1 band 150 F.

BOEKDEEL VI : Nateelten — geboorten van dieren — veevoerders — grondverbeteringsmiddelen en meststoffen — zaad en pootgoed — grondverbeteringen — lonen en pachtprizen — verkopen van eigendommen en gronden. 1 band : 125 F.

Uitkomsten per gemeente « Ligging der gronden ». 1 band per provincie : 50 F.

Raming van de landbouwproductie over de teeltjaren : 1928 tot 1955 : 20 F. per jaar.

Land- en tuinbouwtelling op 15 Mei 1941 tot 1956 : 20 F per jaar.

Telling der winterbezaaingen en van het vee op 1 Januari 1941 tot 1957. Prijs : 20 F per jaar.

De Landbouwstatistiek 1946, 1947, 1948 (uitverkocht). 1949 tot 1955. Prijs : 40 F. per jaar.

Energetische balans van België. Overdruk uit het Stat. Bulletin — Jaren 1951-1952 (1 band) : 15 F.

Statistiek der gevaarlijke, ongezonde of hinderlijke inrichtingen. Overdruk uit het Stat. Bulletin — Jaar 1953 : 10 F; 1<sup>e</sup> halfjaar 1954 : 10 F; 1<sup>e</sup> halfjaar 1955 : 10 F.

## D. — PRIJZEN EN LONEN, SOCIALE STATISTIEKEN

- Statistiek van de arbeidsongevallen. Jaar 1931, 1 band in 4<sup>o</sup>. Prijs : 175 F.  
 Id. : Jaar 1937, 2 banden in 4<sup>o</sup>; 1<sup>e</sup> deel : 75 F; 2<sup>e</sup> deel : 120 F.  
 Id. : Jaren 1938, 1939, 1940, 1 band in-4<sup>o</sup>. Prijs : 250 F.  
 Id. : Jaar 1947, 1<sup>e</sup> deel : 200 F; 2<sup>e</sup> deel : 150 F.  
 Arbeidsongevallen overkomen aan arbeiders en bedienden in 1948 tot 1951. Overdruk uit het Stat. Bulletin : 15 F per jaar.  
 Trek van de Belgische seizoenarbeiders naar Frankrijk. Overdruk uit het Stat. Bulletin — Jaren 1948, 1951 en 1952 : 15 F per jaar.  
 Statistiek van de arbeidsvergunningen aan vreemde arbeiders afgeleverd. Zesmaandelijks overdruk uit het Stat. Bulletin : 1950 tot 1955 : 15 F per semester.  
 Algemene telling van de vergoede volledig werklozen. Overdruk uit het Stat. Bulletin — Toestand op 15-5-1952, 14-11-1952, 15-5-1953 en 15-5-1954 : 10 F per overdruk.  
 Lonen in de nijverheid. (Telling op 31-12-1947). Overdruk uit het Stat. Bulletin : 15 F.  
 Lonen in de handel. (Telling op 31-12-1947). Overdruk uit het Stat. Bulletin : 15 F.  
 Indexcijfers van de groothandelsprijzen. Overdruk uit het Stat. Bulletin — 1921 tot 1953 : 5 F.  
 Indexcijfers van de kleinhandelsprijzen. Overdruk uit het Stat. Bulletin — 1921 tot 1953 : 5 F.  
 Statistiek van het bezoldigd rijks personeel. Telling op 31-12-1953. Prijs : 40 F.  
 Het nieuwe indexcijfer der kleinhandelsprijzen : 5 F.

## E. — FINANCIËLE STATISTIEKEN

- Statistisch Overzicht der Evolutie van de Staatsfinanciën in de loop der tienjarige periode 1931-1940, 1 band in-4<sup>o</sup> : 15 F.  
 Statistiek der gemeentebegrotingen over het dienstjaar 1937 voor de gemeenten met 5 000 inwoners en meer, 1 band in-4<sup>o</sup> : Prijs : 12,50 F.  
 Statistiek der gemeentebegrotingen over het dienstjaar 1938 voor de gemeenten met 5 000 inwoners en meer en voor de provincies, 1 band in-4<sup>o</sup> : 20 F. — Id. over 1939 : 25 F. — Id. over 1940 : 25 F.  
 Statistiek der gemeentefinanciën (rekeningen 1939, begrotingen 1941, met een overzicht der provinciale rekeningen 1939 en begrotingen 1941). 1 band in-4<sup>o</sup> : 150 F. — Id. (rekeningen 1940, begrotingen 1942). 1 band in-4<sup>o</sup> : 150 F. — Id. (rekeningen 1941, begrotingen 1943). 1 band in-4<sup>o</sup> : 150 F.  
 Verrichtingen der thesaurie van 1940 tot 1950, stand der staatsschuld van 1935 tot einde 1950 en balans van de Staat. Overdruk uit het Stat. Bulletin : 15 F.  
 Uitgaven voor het gemeente- en provinciepersoneel in de loop van de jaren 1949 en 1950. Overdruk uit het Stat. Bulletin (1 band) : 15 F.  
 Statistische gegevens betreffende het rentenfonds. Overdruk uit het Stat. Bulletin — 1945 tot 1953 : (1 band) : 10 F.  
 Overzicht der verrichtingen inzake belastingen in de loop van het dienstjaar. — Overdruk uit het Stat. Bulletin — 1951 en 1952 : 15 F per jaar.  
 Statistiek der financiën van de commissies van openbare onderstand van 1939 tot 1954. Overdruk uit het Stat. Bulletin — (1 band) : 15 F.  
 Patrimonium der commissies van openbare onderstand. Overdruk uit het Stat. Bulletin : 10 F.  
 Statistiek der provinciale financiën. Rekeningen 1939 tot 1951. Begrotingen 1952-1953. Overdruk uit het Stat. Bulletin : 15 F.  
 Evolutie van de schuld der plaatselijke openbare besturen en instellingen van 1939 tot 1952. Overdruk uit het Stat. Bulletin. (1 band) : 15 F.  
 De nationale kas voor Beroepskrediet in 1952. Overdruk uit het Stat. Bulletin : 10 F.  
 Het Landbouwkrediet in ... Overdruk uit het Stat. Bulletin — 1950 en 1951 : 10 F per jaar.  
 Enquete omtrent de toestand en de werking der coöperatieve vennootschappen in België. Toestand op 31-12-1946. Overdruk uit het Stat. Bulletin : 20 F.  
 De uitgaven van de Belgische en Kongolese vennootschappen in 1954 (1 band) : 40 F. 1955 (1 band) : 40 F.  
 Statistiek van de belastbare inkomens onderworpen aan de bedrijfsbelasting en aan de aanvullende personele belasting : Dienstjaren : 1951 en 1952.  
 1<sup>e</sup> Deel : Commentaar : 15 F.  
 2<sup>e</sup> Deel : Dienstjaar 1951 : 30 F.  
 3<sup>e</sup> Deel : Dienstjaar 1952 : 30 F.  
 Algemene statistiek. Gemeentebegrotingen. Jaar 1956 (1 band) : 10 F.  
 Statistiek der financiën van de Commissies van Openbare Onderstand - Rekeningen 1953 en Begrotingen 1955 : 20 F.  
 Verslag over de uitvoering van de wet van 25 juni 1930 betreffende de controle op de levensverzekeringsondernemingen gedurende de jaren 1952 tot 1955 (1 band) : 25 F.

## F. — GERECHTELIJKE STATISTIEKEN

- Gerechtelijke Statistiek van België (1931-1940), 1 band in 4<sup>o</sup>. Prijs : 80 F.  
 Id. jaar 1941, 1 band in-4<sup>o</sup>. Prijs : 90 F. — Id. jaar 1942, 1 band in-4<sup>o</sup>. Prijs : 100 F. — Id. jaar 1943, 1 band in-4<sup>o</sup>. Prijs : 100 F.  
 Criminele Statistiek van België 1944 tot 1954, 100 F per deel.  
 Statistisch verslag over de bedrijvigheid der Hoven en Rechtbanken. Overdruk uit het Stat. Bulletin. 1944 tot 1954 : 15 F per jaar.  
 Statistiek der veroordelingen uitgesproken door de correctionele rechtbanken. Overdruk uit het Stat. Bulletin — 1944 tot 1953 : 15 F per jaar.  
 Statistiek der kindbescherming. Overdruk uit het Stat. Bulletin — 1944 tot 1955 : 15 F per jaar.  
 Statistiek betreffende de toepassing van de wet op het sociaal verweer. Overdruk uit het Stat. Bulletin — 1944 tot 1955 : 10 F per jaar.  
 Statistiek der genademaatregelen en voorwaardelijke invrijheidstellingen. Overdruk uit het Stat. Bulletin — 1944 tot 1955 : 10 F per jaar.  
 Statistiek der echtscheidingen en scheidingen van tafel en bed. Overdruk uit het Stat. Bulletin — 1944 tot 1954 : 10 F per jaar.  
 Statistiek van de landloperij en bedelarij. Overdruk uit het Stat. Bulletin — 1944 tot 1955 : 10 F per jaar.  
 Statistiek der kinderaannemingen. Overdruk uit het Stat. Bulletin — 1944 tot 1955 : 10 F per jaar.  
 Statistiek der notariële akten. Overdruk uit het Stat. Bulletin — 1944 tot 1955 : 10 F per jaar.  
 Statistiek der concordaten en faillissementen. Overdruk uit het Stat. Bulletin — 1944 tot 1954 : 10 F per jaar.  
 Statistiek der arbeidsrechtsmacht. Overdruk uit het Stat. Bulletin — 1944 tot 1954 : 5 F per jaar.  
 Statistiek van de bedrijvigheid van de Raad van State. Overdruk uit het Stat. Bulletin — 1944 tot 1955 : 5 F per jaar.  
 Vervallenverklaring van het recht tot het voeren van een rijtuig. Overdruk uit het Stat. Bulletin — 1944 tot 1955 : 5 F per jaar.  
 Doodslag en vrijwillige lichamelijke verwondingen van 1930 tot 1952. Overdruk uit het Stat. Bulletin — (1 band) : 10 F.  
 De ongestrafte criminaliteit in België. Overdruk uit het Stat. Bulletin : 15 F.  
 De gerechtelijke statistiek van 1826 tot op heden. Overdruk uit het Stat. Bulletin : 10 F.  
 Misdaden en wanbedrijven tegen de Openbare Zedelijkheid van 1930 tot 1953 (1 boekdeel) : 20 F.

## G. — NATIONALE REKENINGEN.

- Het Belgisch Nationaal Inkomen van 1948 tot 1954 — 1 boekdeel: 100 F.  
 Het Belgisch Nationaal Inkomen van 1948 tot 1954. Overdruk uit het Stat. Bulletin: 20 F.  
 De Ontwikkeling van het Belgisch Nationaal Inkomen van 1948 tot 1955. Overdruk uit het Stat. Bulletin: 10 F.  
 De methode der nationale boekhouding en haar toepassing in België. Overdruk uit het Stat. Bulletin: 10 F.  
 Het verbruik van vlees en vleesproducten, 1948-1956. Overdruk uit het Stat. Tijdschrift: 15 F.  
 Het Nationaal Inkomen van 1948 tot 1956. Overdruk uit het Stat. Tijdschrift: 10 F.  
 Het verbruik van vlees en vleesproducten, 1948-1956. Overdruk uit het Stat. Tijdschrift: 15 F.

## IV. — Codes, naamlijsten en diverse.

- Catalogue de la Bibliothèque de la Commission centrale de Statistique (7 delen) (uitverkocht).  
 Alfabetische lijst per administratief arrondissement van de Belgische gemeenten. In-folio: 20 F. (De lijst vermeldt, voor de gemeenten die uitzondering maken op het taalregime van het gewest, de bestuurstaal).  
 Alfabetische lijst van de Belgische gemeenten. Prijs: 20 F.  
 Bedrijfsnaamlijst (stelselmatige en alfabetische rangschikking). Prijs: 40 F.  
 Naamlijst der Beroepen (alfabetische en systematische rangschikking). Prijs: 30 F.  
 Lijst der gemeenten ingedeeld per gerechtelijk kanton. Prijs: 20 F.

## V. — Theoretische studiën.

- Het gebruik van steekproefmethoden in de officiële statistiek der Verenigde Staten. Overdruk uit het Stat. Bulletin: 15 F.  
 Nota's betreffende de invoering en de betekenis van de gewone maten van de correlatie tussen twee of meer toevallige veranderlijken in de wiskundige statistiek. Overdruk uit het Stat. Bulletin: 15 F.  
 De verdeling der geboorten naar het geslacht. Overdruk uit het Stat. Bulletin: 15 F.  
 Enkele fundamentele grootheden voor de bevolkingspolitiek. Overdruk uit het Stat. Bulletin: 10 F.  
 Over het relatief verloop der indices van kleinhandelsprijzen en kosten van levensonderhoud gedurende de periode 1922-1939. Overdruk uit het Stat. Bulletin: 5 F.  
 De indexcijfers der groothandelsprijzen. (Methodenleer). Overdruk uit het Stat. Bulletin: 15 F.  
 Het juridisch statuut van de officiële statistiek in België: 20 F.

## VI. — Publicaties van het Nationaal Centrum voor mecanische berekeningen.

- Afronding van sterftetafels gebaseerd op de volkstelling van 31-12-1947: 1 boekdeel — 50 F.  
 Tabel der functies  $E_1(x)$  en  $E_2(x)$  — 1 boekdeel: 20 F.  
 Sterftetafel FB 1947 — Commutatietgetallen en actuariële waarden op een leven — Rentevoet: 3,75 % — 1 boekdeel: 50 F. — Rentevoet 4 % — 1 boekd.: 50 F.  
 Sterftetafel FB 1947 — Verzekeringen op twee levens — Deel I:  $D_{xy}$ ,  $N_{xy}$ ,  $a_{xy}$  — Rentevoet 3,75 %: 50 F. — Rentevoet 4 %: 50 F.  
 Tabel met de waarden van de jaarlijkse schijnbare rentevoet  $i_{(m)}$  overeenstemmend met de jaarlijkse werkelijke rentevoet  $i$  en met de verhoudingen  $i_{(m)}/m$ ,  $i/i_{(m)}$  en  $i_{(m)}/i$  — 1 boekdeel: 10 F.  
 Mecanografische oplossing der stelsels van lineaire vergelijkingen — 1 boekdeel: 10 F.  
 Tafels van annuïteiten in termijnen — Deel I — Constante waarde van een dadelijk ingaande postnumerando tijdelijke annuïteit met termijnbetaling: 1 boekd. 50 F.  
 Tafel van vierkantswortels uit de getallen van 1 tot 9999, berekend tot op 14 berekende cijfers. — 1 boekdeel: 50 F.

Voor het buitenland worden deze prijzen met 25 % verhoogd.