

KONINKRIJK



BELGIË

MINISTERIE VAN ECONOMISCHE ZAKEN  
NATIONAAL INSTITUUT VOOR DE STATISTIEK

# STATISTISCH JAARBOEK

VOOR

## BELGIË EN BELGISCH-KONGO

Boekdeel 75

### SYNOPSIS

	Blz.
Methodisch overzicht der tabellen .....	III
Internationale overzicht .....	1

### BELGIË

Klimaat - Grondgebied .....	21
Demografische en gezondheidsstatistieken .....	29
Onderwijs en andere culturele statistieken .....	121
Justitie .....	145
Landbouw, bosbouw, visserij .....	157
Nijverheid .....	195
Handel .....	287
Verkeerswezen .....	325
Financiën .....	371
Prijzen, arbeids- en sociale statistieken .....	473
Diverse statistieken .....	563

### BELGISCH-KONGO

Trefwoordenregister der bepalingen .....	629
Trefwoordenregister .....	633
Publicaties van het N. I. S. ....	645

JAAR 1954

*Verkrijgbaar bij het Nationaal Instituut voor de Statistiek, Leuvense straat, 44, Brussel.*

PRIJS : 100 F

POSTREKENING 828.26

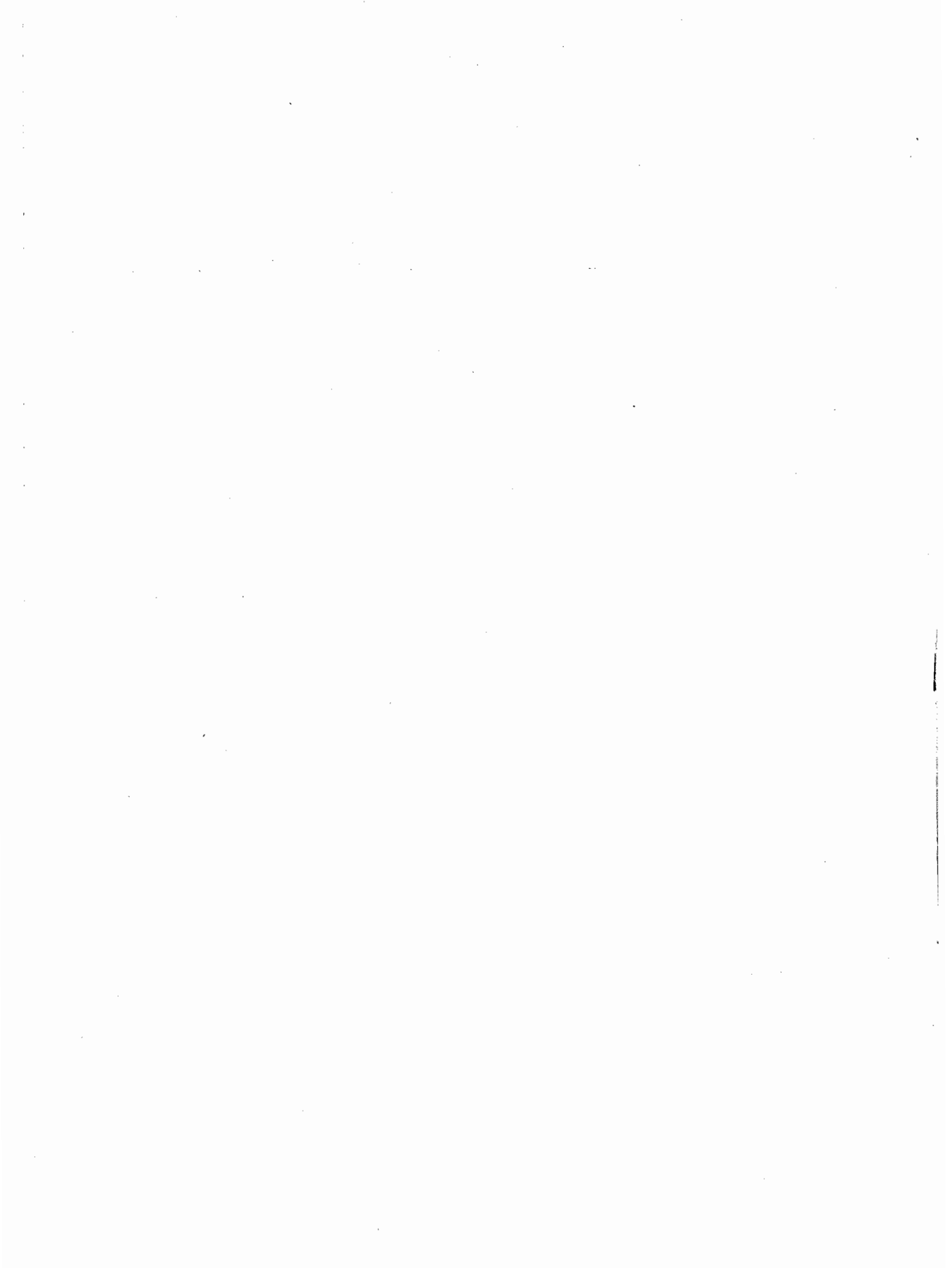



# METHODISCHE OPGAVE DER TABELLEN

## REPERTORIUM VAN BEPALINGEN

### INTERNATIONAAL OVERZICHT

	Blz.		Blz.
<b>Demografie</b>		<b>Handel</b>	
Bevolking in 1952 en 1953 .....	3	Buitenlandse handel :	
Geboorten in 1952 en 1953 .....	3	Quantum van de invoer, in 1938 en 1951 tot 1953 ..	11
Sterfgevallen in 1952 en 1953 .....	3	Quantum van de uitvoer in 1938 en 1951 tot 1953 ..	11
Sterfte beneden 1 jaar in 1952 en 1953 .....	3	Waarde van de invoer in 1951 tot 1953 .....	12
Huwelijken in 1952 en 1953 .....	3	Waarde van de uitvoer in 1951 tot 1953 .....	12
<b>Landbouw</b>		Binnenlandse handel :	
Productie : bloem van 1951 tot 1953 .....	5	Kleinhandel. Indices 1937, 1938 en 1951 tot 1953	11
» vlees van 1951 tot 1953 .....	5	Groothandel. Indices 1937, 1938, en 1951 tot 1953	11
» volle melk van 1951 tot 1953 .....	5	<b>Financiën</b>	
» kaas van 1951 tot 1953 .....	5	Geldomloop. Beschikbare deposito's van 1951 tot 1953	14
» boter van 1951 tot 1953 .....	5	Koers der nijverheidsaandelen in 1938 en 1951 tot 1953 .....	15
<b>Nijverheid</b>		<b>Vervoer</b>	
Algemene index der nijverheidsproductie, jaren 1937, 1938, 1951 tot 1953 .....	6	Reizigers-km (spoorwegen) van 1951 tot 1953 ....	16
Productie : Steenkool en ruwe petroleum van 1951 tot 1953 .....	6	Goederen : goederen - ton-km-netto (spoorwegen) van 1951 tot 1953 .....	16
» ijzererts, gietijzer en ijzerverbindingen ..	7	<b>Prijzen — Lonen — Werkloosheid</b>	
» ruw staal van 1951 tot 1953 .....	7	Kosten van levensonderhoud in 1938 en 1951 tot 1953	17
» koper van 1951 tot 1953 .....	7	Groothandelsprijzen in 1938 en 1951 tot 1953 .....	18
» lood, zink en aluminium van 1951 tot 1953 .....	8	Groothandelsprijzen der landbouwproducten in 1937, 1938 en 1951 tot 1953 .....	19
Nieuw gebouwde woningen van 1951 tot 1953 .....	8	Lonen in de nijverheid van 1951 tot 1953 .....	20
Productie : baksteen en cement van 1951 tot 1953 ..	9	Werkloosheid in 1937, 1938 en 1950 tot 1953 .....	20
katoenweefsels en katoengarens van 1951 tot 1953 .....	9		
» wolgarens, rayonne, fibranne van 1951 tot 1953 .....	10		
» auto's en rubber van 1951 tot 1953 ....	10		

## BELGIË

### SECTIE I

#### KLIMATOLOGIE — GRONDGEBIED

Klimatologie van 1949 tot 1953 .....	23	Grondverbrokkeling : kadastrale percelen en grondbelastingkohieren — jaren 1947 tot 1953 .....	27
Lengte der grenzen .....	26	Aantal gemeenten : jaren 1880, 1900, 1910, 1920, 1930, 1951 tot 1953 .....	27
Administratieve en gerechtelijke indeling op 31 December 1953 .....	26	Oprichting en opheffing van gemeenten en wijzigingen van gemeentegrenzen. — Periodes 1831-1900, 1901-1929, 1930-1939, 1940-1950, 1953, 1831-1953	27
Toeneming der bevolking der jaren 1831, 1930, 1947, 1952 en 1953 .....	26		

## SECTIE II

## DEMOGRAFISCHE EN GEZONDHEIDSSTATISTIEKEN

	Blz.		Blz.
<b>Indeling en loop van de bevolking</b>			
Indeling der gemeenten naar hun bevolking, bij de Algemene Volkstellingen van 1846, 1900, 1910, 1920, 1930 en 1947 (per provincie) .....	31	Per maand en geslacht in 1953 .....	63
Loop der Belgische bevolking van 1890 tot 1953 ..	32	Naar geslacht, leeftijd en geboortjaar, in 1953 ....	65
Bevolking, geboorten en sterfgevallen onder de werkelijke bevolking van 1890 tot 1953 .....	33	Sterfte naar leeftijdsgroepen en burgerlijke staat in 1910, 1920, 1930, 1940 en 1950 .....	66
Geboorten en sterfgevallen onder de werkelijke bevolking per administratief arrondissement van 1941 tot 1953 .....	34	Zuigelingensterfte per arrondissement van 1951 tot 1953 .....	67
Bevolking naar leeftijdsgroepen en geslacht in 1947, 1952 en 1953 .....	35	Kindersterfte per provincie van 1880 tot 1953 .....	68
Bevolking naar geslacht en leeftijd op 31 December 1947 .....	36	Bruto-sterftetafel 1946-1949 (M., V., M. + V.) ....	69
Bevolking per administratief arrondissement op 31 December 1947, 1952 en 1953 .....	39	<b>Huwelijken</b>	
Loop der bevolking per administratief arrondissement, gemeentegroep en taalstreek, in 1953 .....	40	Per provincie van 1911 tot 1953 .....	72
Bevolking en aantal gemeenten per gerechtelijk arrondissement en per vredegerichtskanton op 31 December 1952 en 1953 .....	42	Naar leeftijd en geslacht der huwenden, van 1891 tot 1953 .....	72
Bevolking naar het geslacht, oppervlakte en bevolkingsdichtheid, per administratief arrondissement op 31 December 1947 .....	45	Per maand, van 1921 tot 1953 .....	73
Bevolking, oppervlakte, bevolkingsdichtheid, per gemeente van 5.000 inwoners of meer op 31 December 1947, 1952 en 1953 .....	46	Naar de burgerlijke staat der huwenden, in 1900, 1910, 1920, 1930, 1940, en van 1947 tot 1953 ..	73
Bevolking per geslacht, naar leeftijdsgroepen en burgerlijke staat op 31 December 1947 .....	52	Naar de leeftijd der huwenden, in 1953 .....	73
<b>Beweging van de burgerlijke stand</b>		<b>Gezinnen en families</b>	
Voor het Rijk van 1830 tot 1953 .....	54	Indeling der families, per provincie, naar het aantal levendgeboren kinderen op 31 December 1947 ..	74
<b>Geboorten (feitelijke)</b>		Indeling der families per provincie, naar het totaal aantal nog in leven zijnde kinderen, op 31 December 1947 .....	75
Naar geslacht en wettigheid per provincie, in 1952 en 1953 .....	55	Aantal gezinnen per arrondissement op 31 December 1910, 1920, 1930 en 1947 .....	76
Per maand en geslacht in 1946-1950 en 1953 .....	55	<b>Echtscheidingen</b>	
Naar de leeftijd van de moeder; bruto- en netto-reproductiecoëfficiënten der bevolking, in 1953 .....	56	Per provincie, van 1921 tot 1953 .....	77
Naar de duur van het huwelijk, van 1947 tot 1953 ..	57	Naar leeftijd en geslacht der uit de echt gescheiden personen van 1921 tot 1953 .....	77
Naar het aantal reeds vroeger geboren kinderen uit dezelfde moeder, van 1947 tot 1953 .....	57	Naar de duur van het huwelijk, per provincie, in 1952 en 1953 .....	77
De meerlingegeboorten van 1920 tot 1950 .....	58	<b>Nationaliteit der bevolking</b>	
Doodgeborenen en andere levenloos aangegeven kinderen, per provincie, naar wettigheid en geslacht, in 1952 en 1953 .....	59	Bevolking per provincie naar het nationaliteitsland in 1947 .....	78
Doodgeborenen en andere levenloos aangegeven kinderen, per maand en geslacht, in 1952 en 1953 ..	59	Indeling in 1952, 1953 en 1954 van de vreemde inwoners van 15 jaar en meer, naar het nationaliteitsland .....	79
Erkenning en wettiging van natuurlijke kinderen, per provincie van 1947 tot 1953 .....	60	Bevolking per provincie, naar de nationaliteit en het land van geboorte in 1947 .....	80
<b>Sterfgevallen (feitelijke)</b>		<b>Verhuizingsbeweging</b>	
Naar het geslacht, per provincie, van 1911 tot 1953	61	Naturalisaties en domicilievergunningen naar het land van herkomst van 1951 tot 1953 .....	81
Naar leeftijdsgroepen van 1947 tot 1953 .....	62	Verklaringen van inboorlingschap, van 1951 tot 1953	81
Naar geslacht en leeftijdsgroepen per provincie in 1953 .....	63	Buitenlandse migratie per provincie van 1921 tot 1953 .....	82
		In- en afschrijvingen in de bevolkingsregisters en de vreemdelingenregisters, naar het geslacht van 1942 tot 1953 .....	82
		Landverhuizing per land van herkomst of van bestemming, naar het geslacht, in 1953 .....	83
		Buitenlandse immigratie en emigratie, per provincie, naar het nationaliteitsland, in 1953 .....	84

	Blz.
Buitenlandse immigratie, per provincie, naar het land van herkomst, het geslacht en het beroep, in 1953 .....	85
Binnen- en buitenlandse verhuizingsbewegingen, per arrondissement, in 1936-1939, 1940-1945, 1946-1950, 1952 en 1953 .....	86
Buitenlandse emigratie, per provincie, naar het land van bestemming, het geslacht en het beroep, in 1953 .....	88
Binnenlandse immigratie per arrondissement en provincie, in 1953 .....	89
Binnenlandse emigratie per arrondissement en provincie, in 1953 .....	90

**Beroep en activiteit der bevolking**

Indeling der bevolking naar het geslacht, de nationaliteit en de activiteit waarin het hoofdberoep wordt uitgeoefend, op 31 December 1947 .....	91
Indeling van de vreemde bevolking naar de sociale stand, het geslacht en de activiteit waarin het hoofdberoep wordt uitgeoefend, op 31 December 1947 .....	91
Actieve en niet-actieve bevolking naar het geslacht In 1910, 1920, 1930 en 1947 .....	92
Percentage van de inwoners die al dan niet een beroep, ambt of betrekking uitoefenen in 1910, 1920, 1930 en 1947 .....	92
Indeling der bevolking per provincie, naar het geslacht en de activiteit waarin het hoofdberoep wordt uitgeoefend, op 31 December 1947 .....	93
Indeling der bevolking naar de activiteit waarin het hoofdberoep wordt uitgeoefend, het geslacht en de sociale stand, op 31 December 1947 .....	94
Indeling der inwoners naar het uitgeoefend hoofdberoep in 1910, 1930 en 1947 .....	97

**Gesproken talen**

Bevolking per provincie, naar de gesproken land-talen op 31 December 1930 en 1947 .....	98
---	----

	Blz.
<b>Doodsoorzaken</b>	
Gewelddadige dood per soort en per provincie, in 1952 en 1953 .....	99
Gewelddadige dood per soort en naar feiten of mid-delen, in 1953 .....	99
Sterfte naar geslacht, leeftijd en oorzaak, in 1950	100
Sterfte naar de oorzaken, per provincie, in 1953 ..	102
Zuigelingensterfte per provincie naar de oorzaken, in 1953 .....	106
Overlijdens door kanker en andere kwaadaardige gezwollen in 1953 .....	110
Zelfmoordenaars per provincie naar beroepsklassen, in 1951, 1952 en 1955 .....	111
Zelfmoordenaars naar beroepsklassen en burgerlijke staat, in 1952 en 1953 .....	111
Zelfmoordenaars naar de leeftijd, van 1948 tot 1953	111

**Volksgezondheid**

Aantal verplicht aan te geven gevallen van besmet-telijke ziekten, van 1946 tot 1953 .....	112
Nieuwe gevallen van tuberculose onder toezicht van de dispensaria, van 1947 tot 1951 .....	113
Bedrijvigheid der dispensaria van de Belgische nationale liga tot bestrijding van de tuberculose, in 1939 en van 1949 tot 1952 .....	114
Geesteszieken in 1936-38, 1939 en van 1948 tot 1953	114
Bedrijvigheid der militaire hospitalen naar de be-handelde ziekten in 1935-1937, en 1952 en 1953 ..	115
Indeling waar de aard van ziekte of gebrekkigheid en per provincies van de miliciens van 1951, die wegens lichaamgebreken vrijgesteld of verdaagd werden .....	116
Miliciens die wegens lichaamsgebreken vrijgesteld of verdaagd werden .....	118
Doofstommen en blinden, naar het geslacht, per provincie, van 1950 tot 1953 .....	119
Doofstommen en blinden naar het geslacht en onder-richt van 1950 tot 1953 .....	119
Het medisch en paramedisch personeel per arrondis-sement, op 1 Januari 1954 .....	120

**SECTIE III**

**ONDERWIJS EN ANDERE CULTURELE STATISTIEKEN**

**Lager- en bewaarschoolonderwijs**

Bevolking van de lagere-en bewaarscholen van 1935 tot 1954 .....	122
Scholen voor lager- en bewaarschoolonderwijs van 1935 tot 1953 .....	123
Onderwijzend personeel in het lager-en bewaar-schoolonderwijs, van 1950 tot 1953 .....	124
Uitgaven voor het lager onderwijs naar de aard der uitgaven, van 1950 tot 1953 .....	137

**Middelbaar onderwijs (officieel en vrij)**

Uitgaven voor het middelbaar onderwijs, naar de aard der uitgaven, van 1950 tot 1953 .....	137
Bevolking van de officiële inrichtingen voor middelbaar onderwijs, 1948 tot 1954 .....	125

Officiële scholen voor middelbaar onderwijs 1949 tot 1953 .....	125
Personeel van de staatsinrichtingen voor middelbaar onderwijs .....	126
Bevolking van de inrichtingen voor vrij middelbaar onderwijs, van 1950-1951 tot 1953-1954 .....	127
Aantal vrije scholen voor middelbaar onderwijs, van 1949-1950 tot 1953-1954 .....	127

**Hoger onderwijs**

Bevolking der universiteiten per studieafdelingen, van 1948-49 tot 1953-54 en per geslacht in 1953-54	128
Aantal eindexamen's afgeleverd tijdens de academi-sche jaren 1936-37 tot 1952-53, volgens de aard der gedane studiën en per geslacht in 1936-37, 1937-38 en 1952-53 .....	129

	Blz.
Uitgaven voor het hoger onderwijs naar de aard der uitgaven, van 1950 tot 1953 .....	137
<b>Normaal onderwijs</b>	
Bewaarschool-, lager-, en middelbaar normaal onderwijs : aantal inrichtingen van 1950-51 tot 1953-54 en aantal leerlingen ingeschreven in 1935-38 en van 1948-49 tot 1953-54 .....	131
Onderwijzend personeel van de inrichtingen voor normaalonderwijs 1953-54 .....	132
Uitgaven voor het normaal onderwijs, naar de aard der uitgaven, van 1950 tot 1953 .....	137
<b>Technisch- en Landbouwonderwijs</b>	
Bevolking der aangenomen inrichtingen voor technisch- en landbouwonderwijs, van 1949-50 tot 1953-54 .....	133
Technische en landbouwscholen (dag- en avondschoolen) : indeling van de inrichtingen van 1949-50 tot 1953-54 .....	133
Bevolking der inrichtingen voor technisch-en landbouwonderwijs, per onderwijsafdelingen in 1951-52 en 1953-54 .....	133
Onderwijzend personeel naar de aard van het onderwijs, van 1950 tot 1952 .....	134
Uitgaven voor het technisch onderwijs naar de aard der uitgaven, van 1950 tot 1953 .....	136

	Blz.
<b>Militair onderwijs</b>	
Bevolking van de inrichtingen voor militair onderwijs en resultaten van de examens in de verschillende eenheden van 1948-49 tot 1953-54 .....	135
<b>Schone kunsten</b>	
Uitgaven voor de Schone Kunsten, naar de aard van de uitgaven, van 1950 tot 1953 .....	137
Conservatoria en muziekscholen : bevolking naar het geslacht in 1936-38 en van 1950-51 tot 1953-54	136
Academies en tekenscholen : bevolking naar het geslacht, van 1951-52 tot 1953-54 .....	136
<b>Andere culturele statistieken</b>	
Analfabetisme : indeling per leeftijdsgroepen van de personen die al dan niet lezen en schrijven kunnen in 1920, 1930 en 1947 .....	138
Graad van onderricht van de bij het leger ingelijfde mannen van 1950 tot 1953 .....	139
Fonds der meestbegaafden : gegevens van 1948-49 tot 1952-53 .....	140
Studieleningen van de Universitaire Stichting aan het hoger onderwijs van 1948-49 tot 1952-53 ....	141
Openbare bibliotheken : gegevens per provincie van 1947-48 tot 1950-51 .....	142
Koninklijke Bibliotheek : toestand van 1947 tot 1953	143
Boekenproductie : aantal eerste uitgaven volgens het onderwerp van het boek van 1949 tot 1953 ..	143
Periodieke pers : gegevens voor 1936-38 en van 1947 tot 1953 .....	144

## SECTIE IV

## JUSTITIE

<b>Rechtsbedeling — Strafzaken</b>	
Activiteit der verschillende gerechtelijke instanties van 1948 tot 1952 .....	146
Personeel der rechtbanken van eerste aanleg en der vredegerichten : aantal advocaten en notarissen, op 31 December 1953 .....	149
<b>Criminele statistiek</b>	
Aantal veroordeelden naar geslacht en leeftijd van 1948 tot 1952 .....	149
Aantal veroordeelden naar geslacht, antecedenten en invloed der dronkenschap, van 1948 tot 1952	150
De veroordeelden naar de burgerlijke staat, van 1948 tot 1952 .....	150
De recidivisten, per geslacht, naar het aantal opgelopen veroordelingen, van 1948 tot 1952 .....	151
Aantal voorwaardelijke invrijheidstellingen, naar het geslacht, de leeftijd en de burgerlijke staat der veroordeelden, van 1948 tot 1953 .....	151
Aantal individuele inbreuken, per gemeentegroep en maand, in 1952 .....	151

<b>Rechtsbedeling Burgerlijke Zaken en Handelszaken</b>	
Activiteit der hoven en rechtbanken van 1948 tot 1953 .....	152
Aantal faillietverklaringen en aanvragen om gerechtelijk concordaat per Hof van Beroep, van 1948 tot 1952 .....	153
Aantal door vereffening beëindigde faillissementen in 1951 en 1952 .....	153
<b>Raad van State</b>	
Bedrijvigheid van 1948 tot 1953 .....	154
<b>Andere statistieken</b>	
Bevolking der bedelaarsgestichten, toevluchtshuizen, rijkswaarnemings- en opvoedingsgestichten, per geslacht, van 1941 tot 1952 .....	155
Door de kinderrechtters gevonniste minderjarigen naar de aard van het strafbaar feit, van 1941 tot 1952 .....	155

## SECTIE V

## LANDBOUW — BOSBOUW — VISSERIJ

<b>Landbouwdomeinen, teelten en hoevedieren</b>	
Beteelde oppervlakte op 15 Mei der jaren 1950 tot 1954, naar de aard der teelten .....	158

Hoevedieren op 15 Mei der jaren 1950 tot 1954 ....	159
Beteelde oppervlakte op 1 Januari der jaren 1950 tot 1954 .....	160

	Blz.
Aantal hoevedieren op 1 Januari der jaren 1950 tot 1954 .....	160
Teelten en hoevedieren, per landbouwtreek, op 15 Mei 1954 .....	161
Beteelde oppervlakte, naar de aard der teelten, per provincie, op 15 Mei der jaren 1951 tot 1954 ....	162
Opmerkingen met betrekking tot de bladzijden 158 tot 162 .....	163
Oppervlakte der bossen en vijvers in 1929, 1941 en 1950 .....	164
Aantal, oppervlakte, wijze van benutting en verkaveling der bedrijven naar grootteklassen op 15 Mei 1950 .....	164

**Opbrengst der teelten**

Opbrengst in quintalen naar de aard der teelten in 1951-52, 1952-53, en 1953-54 .....	165
Gemiddelde opbrengst per ha per landbouwtreek in 1954 .....	166
Landbouwindex. Jaren 1948 tot 1954 .....	167
Landbouwindex per landbouwproducten in 1954 ..	168
Gemiddelde prijzen der voornaamste landbouwproducten, in 1939 en van 1946 tot 1953 .....	175

**Algemene landbouwtelling  
op 31 December 1950**

Opgave van het landbouwmaterieel .....	169
Landbouwinrichtingen .....	171
Aantal personen, deelsluitmakend van landbouwgezinnen .....	171
Bestendige en niet- bestendige arbeidskrachten volgens leeftijdsgroepen .....	172
Nateelten .....	173
Geboorten van dieren .....	173
Gebruikte veevoeders .....	173
Grondverbeteringsmiddelen en meststoffen .....	173
Gebruikt zaai- en pootgoed .....	174
Grondverbeteringen van 1945 tot 1950 .....	174

**Ziekte en verzekeringen der hoevedieren**

Besmettelijke ziekten, per provincie, van 1951 tot 1953 .....	175
---	-----

	Blz.
Veeverzekeringsmaatschappijen per provincie, in 1952 en 1953 .....	176
Veehervverzekeringsmaatschappijen per provincie, in 1952 en 1953 .....	178

**Vleesproductie**

Dieren geslacht voor het openbaar verbruik in 1953	180
--	-----

**Landbouwverenigingen**

Indeling naar de bedrijvigheid en de wettelijke vorm, op 31-12-1950 .....	181
---	-----

**Bosbouw**

Indeling der bossen, vijvers en woeste gronden naar de aard van de eigenaars bij de Bostelling van 1950	183
Oppervlakte, volume en waarde van de bossen, vijvers en woeste gronden, bij de Bostelling van 1950 .....	185
Uitgestrektheid van het bosdomein onderworpen aan het bosbeheer; jaren 1951 en 1952 .....	187
Onder bosregime staande bossen; productie der kappingen per houtsoorten, jaren 1951 en 1952 ....	188
Onder bosregime staande bossen; inkomsten en uitgaven jaren 1951 en 1952 .....	189
Opgave per provincie van het aantal jachtakten, voor het jachtseizoen 1953-1954 .....	190
Opgave per provincie van het aantal vogelvangstvergunningen, in 1953 .....	190

**Visserij**

Opgave per provincie van het aantal in 1953 afgeleverde visakten (binnenwaters) .....	191
Hoeveelheid en waarde per soort vis in de Belgische visserijhavens gelost, van 1950 tot 1953 .....	192
Opbrengst per vissoort van de verkoop in de Brusselselse vismijn, in 1939 en van 1947 tot 1953 .....	192
Opbrengst van de verkoop in de Antwerpse vismijn van 1948 tot 1953 .....	193
Indeling van de motorsloepen en het varend personeel der Belgische visserijvloot, per aanleghaven, op 31 December 1953 .....	193
Bedrijvigheid der Belgische visserijvloot in 1939 en van 1947 tot 1953 .....	193

**SECTIE VI**

**NIJVERHEID**

**Algemene Nijverheidstelling  
op 31 December 1947**

Indeling van de inrichtingen of afdelingen naar de aard van de nijverheid en de belangrijkheid van het aantal tewerkgestelde arbeiders .....	196
Indeling van de werklieden naar de aard van de nijverheid en de belangrijkheid van het aantal arbeiders tewerkgesteld in de inrichtingen of afdelingen .....	196
Indeling per provincie en per nijverheid van het totaal aantal inrichtingen of afdelingen met of zonder bezoldigd personeel .....	200
Indeling van de arbeiders per provincie en per nijverheid (hoofdstukken) .....	204

**Steenkoolmijnen en aanverwante nijverheden  
Groeven**

Aantal steenkoolmijnen en bedrijfszetels. Productie en uitgaven per bekken van 1949 tot 1953 .....	206
Bedrijfsuitkomsten, aantal arbeiders, gemiddelde productie en loon per steenkoolbekken, van 1949 tot 1953 .....	207
Productie, afzet, aantal arbeiders en uitdelingsdagen, per steenkoolbekken, in 1953 en 1954 (1 <sup>e</sup> semester) .....	208
Kalk, kalksteen en kalkderivaten : Productie van 1949 tot 1953 .....	208
Voortbrengst der groeven van 1950 tot 1953 .....	209
Voortbrengst der metaalmijnen van 1949 tot 1953	209

	Blz.
Fabrikage van steenkoolbriketten : productie van 1950 tot 1952 .....	210
Cokesfabrieken : tewerkgesteld personeel, productiemiddelen, verbruik, productie en verkoop van 1950 tot 1952 .....	211
<b>Energie</b>	
Waternijverheid. Tewerkgesteld personeel, opgesteld drijfvermogen, verbruik, productiemiddelen, productie en verkoop, in 1952 .....	212-213
Productie van gas : jaren 1952 en 1953 .....	213
Electrische energie : maandelijkse productie in 1952, 1953 en 1954 (1 <sup>e</sup> semester) .....	214
Indeling der electrische centrales op 1 Januari 1954	215
Productie van electrische energie in 1953 en indeling der electrische centrales op 1 Januari 1954, naar de aard van de brandstoffen .....	218
Indeling per provincie van de verdeling van electrische energie, van het aantal abonnementen, van de bedeelde inwoners, van de lengte in kilometers van de overbrengings- en bedelingsnetten, in 1953	219
In- en uitvoer van electrische energie van 1950 tot 1953 .....	220
Stoomketels en machines : jaren 1944 tot 1953 ....	221
Openbare gasdistributie in 1952 en 1953 .....	222
<b>Metaalnijverheid</b>	
Nijverheid der non-ferro metalen in 1938, en van 1946 tot 1953 .....	222
IJzerindustrie : hoogovens, staalfabrieken, pletmolens voor staal en ijzer : jaren 1951 tot 1953 .....	223
Metaalverwerkende nijverheid : verzendingen in 1953	229
<b>Textiel</b>	
Productie : breigoednijverheid in 1953 .....	229
» spinnerijen van 1948 tot 1953 (vlas, jute, hennep, katoen, wol) .....	230
» rayonne van 1950 tot 1953 (viscose en acetaatgarens, vezels) .....	230
» weverijen, van 1947 tot 1953 (katoen, wol, rayonne, vlas, jute) .....	230
Productie van weefsels volgens de aard der producten in 1953 .....	231
<b>Scheikundige nijverheid</b>	
Productie van stikstof en steenkooldestillatie van 1950 tot 1953 .....	232
Steenkooldestillatie 1950-1953 .....	232
Petroleum- en petroleumderivatenraffinaderijen : verwerking, productie en verbruik van 1950 tot 1953	233
Productie van fietsbanden, van 1950 tot 1953 ....	233
Productie van lucifers : jaren 1950 tot 1953 .....	233
<b>Voedingsnijverheid</b>	
Maalderijen : productie tijdens de jaren 1950 tot 1953	234
Plantaardige en dierlijke oliën : productie in het jaar 1953 .....	234
Jam : productie en verkoop van 1951 tot 1953 .....	234
Margarinenijverheid : productie en verkoop volgens de maandelijkse statistiek van de bedrijvigheid in 1953 .....	235

	Blz.
Personeel, opgesteld drijfvermogen, verwerking en voorraden, productie, verkopen en voorraden van afgewerkte producten in 1952 .....	235
Productie van margarine en andere eetbare vetten van 1947 tot 1951 .....	236
Nijverheid der plantaardige en dierlijke oliën : Personeel, opgesteld drijfvermogen, verbruik, productie, verkoop en voorraden in 1950, 1951 en 1952 .....	237
Suiker : productie van 1946-47 tot 1953-54 .....	246
Voortbrenging in de zuivelnijverheid, gedurende de jaren 1949 tot 1953 .....	246
Cichoreifabrieken : aantal inrichtingen, personeel, opgesteld drijfvermogen, verbruik, productie en verkoop in 1952 .....	249
<b>Keramische-, Cement- en Kleinijverheid</b>	
Keramik : Productie per sector van 1950 tot 1953	250
Cement : Productie en personeel van 1951 tot 1953	250
Kleinijverheid : Productie van 1950 tot 1953 .....	251
<b>Diverse industrieën</b>	
Schoenen en pantoffels : maandelijkse statistiek van 1950 tot 1953 .....	251
Schoenen-, handschoenen- en marokijnijverheid : aantal inrichtingen, personeel, opgesteld drijfvermogen, verbruik in 1950 tot 1952 .....	252
Productie van papier, van 1950 tot 1953 .....	261
Tabaksnijverheid, Hoeveelheid verbruikte tabak bij de fabricage van verschillende producten van 1949 tot 1953 .....	261
Leerlooierijen. Maandelijkse statistiek van de bedrijvigheid : 1949-1953. Jaarlijkse statistiek : aantal inrichtingen, tewerkgesteld personeel, opgesteld drijfvermogen, verbruik, productie, verkoop en voorraden van afgewerkte producten van 1950 tot 1952 .....	262
Papiernijverheid. Aantal inrichtingen. Tewerkgesteld personeel, opgesteld drijfvermogen, productiemiddelen en -vermogen, verbruik, productie en verkoop in 1952 .....	271
Tabaksnijverheid. Aantal inrichtingen, tewerkgesteld personeel, opgesteld drijfvermogen, productie, verkoop en voorraden van afgewerkte producten, productiemiddelen en -vermogen, verwerking en voorraden, in 1952 .....	273
Houtverwerkende nijverheid en aanverwante nijverheden : aantal inrichtingen, tewerkgesteld personeel, opgesteld drijfvermogen, aankopen, verkopen in 1951 en 1952 .....	276
Jaarlijkse telling van de koelinrichtingen op 15 October 1950, 1951, 1952 en 1953 .....	280
Gevaarlijke, ongezonde of hinderlijke ingedelde inrichtingen : aantal vergunningen van 1949 tot 1953, oprichtingen en opnieuw in werkingstellingen, uitbreidingen en omvormingen in 1953 .....	282
Productie en verbruik van accijnsplichtige producten, van 1949 tot 1953 .....	284
Indexcijfer van de voortbrengst, per nijverheid, in 1953 .....	285

## SECTIE VII

## HANDEL

	Blz.		Blz.
<b>Algemene gegevens</b>		<b>Binnenlandse handel</b>	
Aantal handelsinrichtingen en tewerkgesteld personeel, per provincie en bedrijfscategorie, op 31 December 1947 .....	288	Verkoopsindexcijfers, in 1952 en 1953 .....	295
Aantal handelsinrichtingen en alleenstaande handelaars, per bedrijf op 31 December 1947 .....	289	<b>Buitenlandse handel</b>	
Indeling van het personeel tewerkgesteld in de handelsinrichtingen, volgens de bedrijvigheid op 31 December 1947 .....	290	Buitenlandse handel naar goederenafdelingen van 1951 tot 1953 .....	296
Indeling op 31 December 1947 van de handelsinrichtingen, volgens hun rechtsvorm en personeelsterkte .....	292	Invoer volgens de groepen van de type-classificatie voor de internationale handel — jaren 1951 tot 1953 .....	298
Maten en gewichten. IJking van meettuigen in 1938 en van 1947 tot 1953 .....	293	Uitvoer volgens de groepen van de type — classificatie voor de internationale handel — jaren 1951 tot 1953 .....	309
Fabrieks- en handelsmerken, van 1867 tot 1953 ..	294	Invoer naar het land van herkomst van 1951 tot 1953 .....	320
Octrooien van 1841 tot 1952 .....	294	Uitvoer naar het land van bestemming van 1951 tot 1953 .....	322
Door de proefbank te Luik gemerkte wapens, in 1938 en van 1949 tot 1953 .....	294	Volume-indexcijfers en indexcijfers der eenheids-waarde van de in- en uitgevoerde goederen van 1951 tot 1953 .....	323

## SECTIE VIII

## VERKEERSWEZEN

<b>Zeevaartverkeer</b>		<b>Tramwegen, Trolleybussen, Autobussen</b>	
Aantal en tonnemaat der aangekomen schepen, naar de vlag waaronder zij varen en de zeehavens, in 1952 en 1953 .....	327	Spoorwegongevallen, per net, in 1952 en 1953 ....	341
In de havens Antwerpen, Gent en Brussel geloste en geladen goederen in 1938, en van 1951 tot 1953	328	Goederenvervoer (N.M.B.S.) naar de aard der goederen, van 1951 tot 1953 (verdeling in binnenland, internationaal en doorvoer) .....	342
De Belgische koopvaardijvloot. Toestand op 1 Januari 1920 tot 1954 .....	330	Financiële bedrijfsuitkomsten der spoorwegen, in 1938 en van 1949 tot 1953 .....	343
<b>Binnenscheepvaart</b>		Indeling van de bedrijfsontvangsten in 1938 en van 1950 tot 1953 .....	344
Overzicht. Verdeling van het vervoer (in t en t-km) in binnenlands verkeer, invoer, uitvoer, doorvoer van 1945 tot 1953 .....	331	<b>Buurtspoorwegen</b>	
Lengte van de waterwegen en verkeer per onderscheiden waterwegen, in 1953 .....	332	Rijdend materieel naar de soort, in 1938 en van 1947 tot 1953 .....	346
Indeling van het verkeer naar de aard van de goederen in 1953 .....	334	Reizigers- en goederenverkeer in 1938 en van 1946 tot 1953 .....	346
Aantal reizen, vervoer en kilometer-tonnemaat, volgens de nationaliteit van de eigenaar en de capaciteitsklassen in 1953 .....	334	Ongevallen in 1938 en van 1948 tot 1953 .....	346
Ladingen en lossingen (t) in de havens der onderscheiden waterwegen naar goederensoorten, in 1953 .....	336	Aanlegkosten, per provincie. Uitgegeven kapitaal op 31 December der jaren 1938 en 1948 tot 1953 ..	346
<b>Spoorwegen</b>		Bedrijfsresultaten der buurtspoorwegen (electrische dienst, stoomdienst, autobussen) in 1953 .....	347
Lengte der geëxploiteerde spoorwegen, door de N.M.B.S. en andere maatschappijen, in 1938, 1952 en 1953 .....	340	Vervoerde goederen per gewest, in 1938 en 1953	348
Personeel, stations en rollend materieel. Toestand in 1938 en van 1950 tot 1953 .....	340	Totaal der vervoerde goederen in 1938 en van 1951 tot 1953 .....	350
Reizigers- en goederenvervoer, per net in 1938, 1952 en 1953 .....	341	Aantal loon- en weddetrekkenden ingeschreven op de personeelsrol, van 1949 tot 1953 .....	351
		Indeling van het loontrekkend personeel per beroepsgroep van 1950 tot 1953 .....	351

	Blz.
<b>Wegverkeer</b>	
Lengte der grote verbindingswegen, per provincie, in 1938, 1940 en 1949 tot 1953 .....	352
Indeling van de wegen naar de aard van de bestrating in 1931, 1934, 1942, en van 1951 tot 1953 .....	352
Telling van het wegverkeer in 1949 en 1952 .....	353
Aantal automobielen en andere belaste motorvoertuigen, per provincie, op 15 December 1952 ....	354
Verdeling van auto's en motorvoertuigen naar het vermogen op 15 December 1952 .....	354
Aantal rijwielen, per provincie, in 1939, en 1950 tot 1953 .....	355
Aantal fietsen met hulpmotor in 1952 .....	355
Aantal verkeersongevallen per provincie, gemeentegroep en agglomeratie, naar de belangrijkheid der aangerichte schade in 1953 .....	356
Aantal en lengte der autobuslijnen en aantal gebruikte autobussen. Toestand op 31 Maart 1954 en tijdens enkele voorafgaande jaren .....	357
<b>Luchtverkeer</b>	
Bedrijvigheid der Belgische luchthavens - 1953 - Vluchten met handelskarakter. Bij aankomst en bij vertrek .....	358
Transietverkeer in 1953 .....	358

	Blz.
Regelmatig Belgisch luchtverkeer : afgelegde kilometer. Aantal vluchten. Vervoerde reizigers. Poststukken en goederen van 1928 tot 1953 ....	362
<b>Toeristenverkeer</b>	
Aantal logeernachten per streek, naar het land der gewone verblijfplaats der toeristen, in 1952 en 1953 .....	363
<b>Post, Telegraaf, Telefoon, Radio</b>	
Activiteit der posterijen, in 1938 en van 1950 tot 1953	364
Ontvangsten en uitgaven der posterijen in 1938 en van 1950 tot 1953 .....	365
Verrichtingen van de check- en girodienst in 1938 en van 1950 tot 1953 .....	365
Telegraaf. Activiteit en financiële resultaten, in 1938 en van 1950 tot 1953 .....	366
Aantal internationale telegrammen, per land, in 1938 en van 1950 tot 1953 .....	367
Verkeer over Belradio in 1953 .....	368
Telefoon. Activiteit en financiële resultaten, in 1938, 1952 en 1953 .....	368
Personeel van de Regie van Telegraaf en Telefoon in 1938, 1952 en 1953 .....	369
Radiotelegraphie met schepen op zee, in 1938 en van 1950 tot 1953 .....	369
Radio-omroep. Aantal ingeschreven luisteraars. Toestand op 30 Juni 1939 en op 31 December 1953 ..	370

## SECTIE IX

### FINANCIEN

<b>Staatsfinanciën</b>	
De ontvangsten naar hun aard, volgens de voorlopige rekeningen van 1950 tot 1953 en de begroting van 1954 .....	372
Uiteenzetting der fiscale ontvangsten bij het afsluiten der dienstjaren 1949 tot 1954 en volgens de begroting van 1954 .....	373
Staatsschuld. Toestand op 31 December der jaren 1949 tot 1953 .....	375
Staatsuitgaven volgens de voorlopige rekeningen van 1950 tot 1953 en de begroting van 1954 .....	378
Verrichtingen van het Fonds voor Delging van de Staatsschuld, in 1953 .....	380
Inkomens onderworpen aan de bedrijfsbelasting en aan de nationale crisisbelasting. Dienstjaar 1950. Inkomens van 1949 .....	382
Inkomens onderworpen aan de aanvullende personele belasting. Dienstjaar 1950. Inkomens van 1949	383
Nalatenschapswaarden : nalatenschappen en overgangen bij overlijden per provincie in 1952 .....	384
Nalatenschappen naar het bedrag der netto-activa van 1949 tot 1952 .....	384
Overdrachten van onroerende goederen van 1948 tot 1953 .....	384
Belastbaar kadastraal inkomen, per provincie, van 1939 tot 1951 .....	385
Totaal kadastraal inkomen, per provincie, volgens de aard der goederen in 1952 en 1953 .....	385

Deposito- en Consignatiekas. Stand op 31 December 1952 en 1953 .....	386
<b>Provinciale financiën</b>	
Ontvangsten van de gewone dienst volgens de rekeningen van 1950 tot 1952 en de begrotingen van 1953 en 1954 .....	387
Uitgaven van de gewone dienst volgens de rekeningen van 1950 tot 1952 en de begrotingen van 1953 en 1954 .....	389
Ontvangsten en uitgaven van de buitengewone dienst volgens de rekeningen van 1950 tot 1952 en de begroting van 1953 en 1954 .....	392
Opbrengst der belastingen volgens de rekeningen van 1950 tot 1952 en de begrotingen van 1953 en 1954 .....	391
Opbrengst der provinciale belastingen van 1948 tot 1954 .....	396
<b>Gemeentefinanciën</b>	
De gemeentelijke ontvangsten volgens de rekeningen van 1947 tot 1950 en de begrotingen van 1951 en 1952 .....	394
De gemeentelijke uitgaven volgens de rekeningen van 1947 tot 1950 en de begrotingen van 1951 en 1952 .....	395
De opbrengst der gemeentebelastingen volgens de begrotingen van 1948 tot 1952 .....	396



	Blz.
Gemeenteschuld. Toestand op 31 December der jaren 1949 tot 1953 .....	397
Rekeningen en begrotingen der Commissies van Openbare Onderstand, van 1949 tot 1952 .....	398

**Geld- en valutamarkt**

Wisselkoersen te Brugge van 1944 tot 1953 .....	399
Disconto- en rentevoeten van 1936 tot Januari 1954	400
Notering en rendement van de voornaamste obligatietypen van 1943 tot 1953 .....	400

**Kapitaalmarkt**

Indexcijfers van de ter Beurze van Brussel en Antwerpen genoteerde aandelen van 1947 tot Juli 1954 (1936-38 = 100) .....	401
Maandelijke beweging der transacties, van 1950 tot 1953 .....	401
Koers der voornaamste Staatsschuldeffecten van 1949 tot 1953 .....	402
Rendement der vastrentende effecten van 1950 tot Mei 1954 .....	404
Uitgiften van de Belgische en Kongolese nijverheids- en handelsvennootschappen in 1953 ....	406
Indexcijfers betreffende de uitgifte van vennootschappen van 1946 tot 1953 .....	408
Rendement der Belgische en Kongolese aandelenvennootschappen in 1953 .....	422
Activiteit van het Rentefonds in 1952, 1953 en tijdens enkele voorafgaande jaren .....	426

**Financiële instellingen  
Munt- en Kredietwezen**

Aantal levensverzekeringsondernemingen van 1945 tot 1951 .....	428
Aantal polissen en bedrag der verzekerde kapitalen van 1946 tot 1951 .....	428
Balansen, winst- en verliesrekeningen der Belgische en Buitenlandse maatschappijen, van 1946 tot 1951 .....	429
Algemene staat der banken op 31 December van 1948 tot 1953 .....	405
Nominale waarde der geslagen en in omloop gebrachte munt gedurende de perioden 1832-1860, 1861-1880, 1881-1953 .....	430
Toestand van het Muntfonds (Wet van 12 December 1930) op 31 December 1949 tot 1953 .....	431
Balans der Nationale Bank van België op 31 December der jaren 1949 tot 1953 .....	432
Geldvoorraad van 1949 tot 1953 .....	435
Gemiddelde discontovoet van de Nationale Bank van België van 1947 tot 1953 .....	436
Gemiddelde bankbiljettenomloop van 1946 tot 1953	436
Postcheque en giroverkeer in 1936-1938 en van 1950 tot 1953 .....	437
Bedrijvigheid der verrekenkamers van 1938 tot 1953	437
Verrichtingen der Algemene Spaar- en Lijfrentekas van 1948 tot 1953 .....	438

	Blz.
Schoolsparen van 1947 tot 1953 .....	440
Verrichtingen van het Centraal Bureau voor kleine Spaarders van 1948 tot 1953 .....	440
Verrichtingen der spaarkassen opgericht onder de bescherming der gemeentebesturen, van 1951 tot 1953 .....	440
Maatschappijen voor Volkshuisvesting en goedkope Woningen erkend door de A.S.L.K. Toestand op 31 December 1953 .....	441
Nationale Maatschappij voor goedkope Woningen en Woonvertrekken. Toestand per provincie op 31 December 1953 .....	442
Nationale Maatschappij voor Krediet aan de Nijverheid. Balans per 31 December van 1947 tot 1953	443
Nationale Maatschappij voor Kleine Landeigendom. Toestand op 31 December 1953 .....	443
Verrichtingen van de Nationale Kas voor Beroepskrediet van 1929 tot 1953 .....	444
Organisatie voor krediet ten behoeve van de ambachtswerktuiging. Verrichtingen van 1946 tot 1953 .....	446
Nationale Delcredereerdienst. Gewaarborgde verrichtingen van 1950 tot 1953 .....	446
Verrichtingen van de Centrale Kas voor Landbouwkrediet van de Belgische Boerenbond, van 1943 tot 1953 .....	447
Nationaal Instituut voor Landbouwkrediet. Cijfers over de jaren 1951 tot 1953 .....	448
Landbouwkantoren van de Algemene Spaar- en Lijfrentekas. Cijfers over de jaren 1946 tot 1953 ....	448
Centraal Bureau voor Hypothecaire Verrichtingen van 1948 tot 1953 .....	450
Hypotheekinschrijvingen in 1938 en van 1941 tot 1953 .....	451
Union du Crédit de Bruxelles. Cijfers van 1949 tot 1953 .....	451
Geldelijke tussenkomst van de Staat en kredietorganismen ten bate der slachtoffers van oorlogsschade. Toestand op 30 Juni 1954 .....	452
Verrichtingen der Zelfstandige Kas voor Oorlogsschade, tijdens de jaren 1952 en 1953 .....	453

**Betalingsbalans van de B.L.E.U.**

Lopende transacties, kapitaalbewegingen en monetaire goudbewegingen volgens het schema van het I.M.F. in 1952 en 1953 .....	457
Te financieren saldi en financieringsverrichtingen in 1952 en 1953 .....	458

**Overdrachten van onroerende goederen**

Inbrengen in vennootschap, van gebouwen, eigendommen en gronden in 1953 .....	459
Openbare verkopen en verkopen uit de hand, van gebouwen en appartementen in 1953 .....	460
Openbare verkopen en verkopen uit de hand, van eigendommen en gronden in 1953 .....	460



	Blz.
Vergoede volledig werklozen na geslacht en leeftijds- groepen per 15 Mei 1953 en 1954 en 14 November 1952, 1953 en 1954 .....	547
Vergoede volledig werklozen naar geslacht en duur der werkloosheid, op voornoemde data .....	548
Maandelijkse financiële statistiek van 1948 tot 1954	549
Daggemiddelde der gecontroleerde werklozen per maand van 1948 tot 1954 .....	549
Aantal aan de verzekering tegen werkloosheid onder- worpen personen, per geslacht en bedrijfstak, op 30 Juni 1953 en 1954 .....	550
Door de Rijksdienst voor Arbeidsbemiddeling en Werkloosheid ontvangen plaatsaanbiedingen en verwezenlijkte plaatsingen, per gewestelijk bureau en per geslacht, in 1953 .....	552
Verwezenlijkte plaatsingen per bedrijfstak van 1950 tot 1954 .....	554
<b>Seizoenarbeiders</b>	
Trek van de seizoenarbeiders naar Frankrijk, per campagne, plaats van herkomst en van bestem- ming, in 1954 .....	555

	Blz.
<b>Arbeidsvergunningen</b>	
Indeling van het totaal aantal afgeleverde vergun- ningen, per nationaliteit, geslacht en aard der onderneming in 1953 .....	556
Aantal vergunningen afgeleverd aan vreemde arbei- ders (indeling naar de aard van de vergunning), in 1952 en 1953 .....	558
<b>Werkstakingen</b>	
Indeling der werkstakingen en der stakers naar de duur der staking in 1939 en van 1947 tot 1953 ..	559
Indeling der werkstakingen en der stakers, per pro- vincie in 1939 en van 1947 tot 1953 .....	559
Indeling der werkstakingen per bedrijfstak, in 1953	560
Oorzaken der werkstakingen in 1953 .....	560
Uitslagen der werkstakingen in 1953 .....	560
<b>Vakverenigingen</b>	
Aantal erkende vakverenigingen naar het beroep en de sociale stand der aangeslotenen op 31 Decem- ber 1953. Totaal aantal verenigingen op 31 Decem- ber 1939 tot 1952 .....	561

SECTIE XI

DIVERSE STATISTIEKEN

<b>Verkiezingen</b>	
Kamer der Volksvertegenwoordigers : aantal volks- vertegenwoordigers, kandidaten en kiezers per arrondissement, in 1954 .....	565
Aantal uitgebrachte stemmen en verkozen vertegen- woordigers per partij en per arrondissement in 1954 .....	566
Senaat : aantal senatoren, kandidaten en kiezers per arrondissement in 1954 .....	567
Aantal uitgebrachte stemmen en verkozen sena- toren per partij en per arrondissement in 1954 ...	568
Provincieraden : gegevens per provincie, betreffende het jaar 1954 .....	569
Aantal provinciale raadsleden in 1903, 1921, 1925 en 1936 .....	569
Kamer der Volksvertegenwoordigers en Senaat : globale resultaten per partij in 1952, 1936, 1939, 1946, 1949, 1950 en 1954 .....	570
Aantal parlementsleden per provincie, in 1950 en voor enkele voorgaande jaren .....	570
Verkiezingen voor de vernieuwing van de gemeen- teraden : gegevens per provincie voor 1952 en glo- bale resultaten voor 1921, 1926, 1932, 1938 en 1946	571
<b>Rijkspersoneel</b>	
Toestand op <b>31 Dec. 1953</b>	
Indeling per ministerieel departement en bijzon- der korps, naar toestand en categorie .....	572
Indeling naar toestand, loon- of weddegroep, leef- tijdsgroep en geslacht .....	574
Indeling naar toestand, loon- of weddegroep, bur- gerlijke stand en geslacht .....	576

Indeling naar toestand, burgerlijke stand en leef- tijdsgroepen .....	577
Indeling naar toestand, loon- of weddegroep, ge- slacht en aantal kinderen waarvoor kindertoe- slagen worden uitbetaald .....	578
Personen die een bezoldigde betrekking of functie uitoefenen ten laste van de begroting der para- statale instellingen, afhingende van de ministe- riële departementen .....	580
<b>Militielichtingen</b>	
Militielichtingen, per provincie, van 1950 tot 1955 ..	584
<b>Leger</b>	
Legereffectief van 1950 tot 1953 .....	585
Aankopen voor de voeding van het leger, naar de aard der voedingsmiddelen, van 1950 tot 1953 ..	586
Afgifte van het legercontingent. Uitkomsten der wervingsverrichtingen. Klassen 1950 tot 1953 ..	586
<b>Andere statistieken</b>	
Bezoldigd personeel van de katholieke eredienst vol- gens de rang, per bisdom, op 1 Januari 1953 en 1954 .....	587
Bezoldigd personeel van de protestantse, anglicaanse en israëlitische eredienst, volgens de rang, per provincie, op 1 Januari 1953 en 1954 .....	587
Verenigingen zonder winst oogmerken en instellingen van algemeen nut, van 1949 tot 1953 .....	588

	Blz.
Giften aan weldadigheids- en erediensinstellingen, aan culturele en wetenschappelijke verenigingen, enz., in 1952 en 1953 .....	589
Aantal huizen, andere gebouwen en woningen, per arrondissement, op 31 December 1953 .....	590
Indeling der op 31 December 1947 getelde bewoonde woningen naar het aantal personen die ze betrekken, het aantal vertrekken waaruit ze bestaan ....	591
Indeling der op 31 December 1947 getelde bewoonde woningen naar het aantal personen die ze betrekken en de oppervlakte .....	591

	Blz.
Bouwvergunningen in 1953 toegestaan : indeling per arrondissement en volgens de aard van het gebouw	592
Nieuwbouw en verbouwing ingedeeld per groep van ruimten in 1953 .....	594
Indeling van de gebouwen naar het aantal voorziene logementen in 1953 .....	595
Indeling van de gebouwen naar de oppervlakte der bewoonde plaatsen in 1953 .....	596
Indeling der kloostergemeenten en kloosterlingen naar het doel van het genootschap in 1920, 1930 en 1947 .....	597

## BELGISCH KONGO

### Aardrijkskundige gegevens

Ligging .....	603
Oppervlakte van de stroomgebieden .....	603
Lengte der grenzen .....	603
Klimaat volgens Eala en Elisabethstad in 1952 en 1953 .....	604
Regenval in 1953 .....	604

### Demografie

Oppervlakte, bevolking, administratieve en gerechtelijke indeling, op 1 Januari 1954 .....	605
Blanke bevolking naar de nationaliteit op 1 Januari der jaren 1938, 1939 en 1946 tot 1954 .....	606
Blanke bevolking naar geslacht en stand op 1 Januari der jaren 1938, 1939 en 1948 tot 1953 .....	606
Loop van de burgerlijke stand der blanke bevolking gedurende de jaren 1937, 1938 en 1947 tot 1953 ..	606

### Landbouw

Opbrengst van het plantenrijk van 1950 tot 1953	607
---	-----

### Nijverheid

Opgave der Europese en inlandse nijverheidsondernemingen naar de aard hunner bedrijvigheid in 1953 .....	608
Productie der mijnen en der ertsnijverheid, van 1940 tot 1953 (Belgisch Kongo en Ruanda-Urundi)	610

### Handel

Speciale handel der tolonie van Belgisch-Kongo en Ruanda-Urundi (invoer en uitvoer) naar goederengroepen, en volgens het land van herkomst en bestemming, in 1953 .....	611
Uitvoer naar de aard der uitgevoerde goederen en het land van bestemming, in 1953 .....	612

### Verkeerswezen

Riviervaart. Vervoer op de Benedenstroom van 1949 tot 1953 .....	613
--	-----

Verkeer op de Bovenstroom. Havenverkeer te Leopoldstad van 1949 tot 1953 .....	613
Bedrijvigheid der riviervaartdiensten Otraco, van 1947 tot 1953 .....	613
Luchtverkeer (Sabena) van 1946 tot 1953 .....	613
Zeehavenverkeer naar de nationaliteit der schepen, in 1939 en van 1945 tot 1953 .....	614
Lengte en rangschikking van de bevaarbare waterwegen in 1953 .....	616
Spoorwegen. Gegevens der verschillende spoorwegmaatschappijen, van 1946 tot 1953 .....	617
Posterijen. Gegevens over het postverkeer van 1946 tot 1952 .....	618
Telegrafie, draadloze telegrafie en telefonie. Gegevens over de jaren 1947 tot 1953 .....	618

### Financiën

Begroting der jaren 1953 en 1954 :	
Middelen .....	619
Uitgaven .....	621
Pas- en kopermunt door de Staat geslagen van 1908 tot 1953 .....	622
Munten en bankbiljetten in omloop van 1947 tot 1953	622
Koloniale schuld van 1948 tot 1953 .....	623
Douanerechten geïnd van 1938 tot 1953 .....	623

### Staatkundige en culturele statistieken

Europees personeel. Magistraten, ambtenaren en beambten in Belgisch Kongo en Ruanda-Urundi, in 1952 en 1954 .....	624
Contingent der weermacht in 1939 en van 1948 tot 1953 .....	624
Bevolking der nationale en vreemde missiën in 1944 en van 1949 tot 1953 .....	624
Onderwijs. Scholen en leerlingen in 1952 en 1953 ..	625
Medisch personeel van het gouvernement van 1947 tot 1953 .....	627
Bedrijvigheid der medische diensten van het gouvernement in 1939 en van 1944 tot 1953 .....	627

# REPERTORIUM VAN BEPALINGEN EN VAN BEKNOPTA AANDUIDINGEN IN VERBAND MET DE METHODEN DIE TOEGEPAST WORDEN BIJ HET OPMAKEN DER STATISTIEKEN

Ten einde het lezen van het *Statistisch Jaarboek* door degenen die het als werkinstrument gebruiken te vergemakkelijken en om tegemoet te komen aan bepaalde gegronde desiderata welke door sommigen werden naar voren gebracht, is het nuttig gebleken, onder de vorm van een inleiding tot deze publicatie, een repertorium van bepalingen in te lassen, dat de betekenis der in dit werk gebruikte termen nader zou toelichten.

De omschreven termen worden hierna gegroepeerd volgens het domein van de statistiek waartoe zij behoren.

Het repertorium bevat daarenboven zekere beknopte aanduidingen in verband met de methoden die gebruikt worden bij het opmaken der statistieken.

## I. DEMOGRAFIE

### 1. Bevolking

De bevolking vertegenwoordigt het aantal inwoners die hun gewoon verblijf op het nationaal grondgebied hebben.

Deze bevolking omvat de Belgen en de vreemdelingen. Vóór 1948 werden van de vreemdelingen enkel diegenen in de bevolkingsstatistiek opgenomen die in de bevolkingsregisters ingeschreven waren.

Van 1948 af werden de in het vreemdelingenregister ingeschreven vreemdelingen in de bevolkingsstatistiek opgenomen.

De vreemdelingen waarvan de inschrijving in het bevolkingsregister door de Minister van Justitie gemachtigd is, worden in het vreemdelingenregister geschrap.

Herinneren wij er aan dat de vreemdeling die zinnens is meer dan acht dagen in het land te vertoeven zich binnen de acht dagen na zijn aankomst in het Rijk, moet laten inschrijven in de registers van het gemeentebestuur van zijn verblijf.

Deze inschrijving gebeurt aan de hand van een paspoort of een identiteitsbewijs.

De verplichting voor de inschrijving in de registers van het gemeentebestuur is van toepassing voor de vreemdelingen op zaken-, studie- of toezierreis indien hun verblijf in het land, in totaal de drie maanden per burgerlijk halfjaar overtreft.

Worden niet in het vreemdelingenregister ingeschreven :

a) de vreemdelingen die in een aangrenzend land verblijven, zelfs indien ze iedere dag in België komen ;

Daarentegen zijn degenen die zelfs tijdelijk een nijverheids-, handels-, of landbouwinstelling komen beheren of exploiteren, aan het gemeenschappelijk stelsel onderworpen ;

b) de personen die, bij wijze van bevoorrechte vreemdelingen (de leden van buitenlandse diplomatieke zendingen alsmede hun familieleden) houder zijn van een verblijfs titel afgeleverd door het Ministerie van Buitenlandse Zaken ;

c) de personen die verpleegd worden in een gasthuis, in een kraamvrouweninrichting, enz. ;

d) de arbeiders, houder van een grenskaart, die in een aangrenzend land verblijven en die gewoonlijk niet dagelijks naar hun haardstede terugkeren ;

e) de jongelieden die als kostleerling de leergangen van een onderwijsinrichting of van een noviciaat volgen ;

f) de personen die niet volledig over hun geestvermogens beschikken.

### Werkelijke bevolking

De werkelijke bevolking omvat al de personen die gewoonlijk in een gemeente verblijven.

De inlichtingen betreffende deze bevolking worden, enerzijds, opgenomen in de bevolkingsregisters, verbeterd

en eventueel aangevuld aan de hand van de uit de algemene tellingen afgeleide resultaten en, anderzijds, in het vreemdelingenregister.

Bedoelde registers worden doorlopend bijgehouden wat de wijzigingen betreft die zich in de bevolking van de gemeente voordoen : al de feiten die de getalsterkte van de in de gemeente verblijvende personen wijzigen (door de personen die de gemeente verlaten of die er hun verblijf komen vestigen, door de werkelijke geboorten en de werkelijke sterfgevallen) worden erin aangetekend.

### Levende geboorte

Onder levende geboorte dient verstaan : de uitdrijving of de volledige extractie uit het lichaam van de moeder, — onafhankelijk van de duur der zwangerschap, — van een vrucht die, na deze scheiding, ademt of elk ander teken van leven geeft, zoals hartklopping, slag van de navelstreng of werkelijke samentrekking van een spier aan de wil onderworpen, hetzij de navelstreng al dan niet doorsneden was en de nageboorte aangehecht bleef of niet elke vrucht van zulke geboorte wordt beschouwd als « levend geboren kind ».

De geboorte moet aan de ambtenaar van de burgerlijke stand worden aangegeven binnen de drie dagen na de bevalling (de dag van de geboorte is hierin niet begrepen, maar wel de Zon- en feestdagen).

### Werkelijke geboorte

De geboorte wordt onder de werkelijke bevolking van een gemeente gerangschikt in zover zij tot een van de volgende categorieën behoort :

1. Zich voorgedaan hebben op het grondgebied van de gemeente zelf waar de moeder van de pasgeborene verblijft ;

2. Ofwel op het grondgebied van een andere gemeente dan diegene waar de moeder van de pasgeborene verblijft en waarvan betekening werd gedaan met het oog op een inschrijving in het bevolkingsregister van de plaats waar de moeder haar verblijf heeft.

### Feitelijke geboorte

De geboorte behoort in feite tot de bevolking van een gemeente van zodra zij zich voordoet op het grondgebied van deze gemeente en de ambtenaar van de burgerlijke stand er akte heeft van opgemaakt.

In dat geval wordt dus geen rekening gehouden met de plaats waar de moeder van de pasgeborene haar verblijf heeft.

### Werkelijk sterfgeval

Het sterfgeval wordt onder de werkelijke bevolking van een gemeente gerangschikt in zover het kan opgenomen worden in een der volgende categorieën :

1. Zich voorgedaan hebben op het grondgebied zelf van de gemeente waar de overledene verbleef ;

2. Ofwel op het grondegebied van een andere gemeente dan diegene waar de overledene verbleef en waarvan de ambtenaar van de burgerlijke stand heeft kennis genomen door een uittreksel of een afschrift van akte dat hem door zijn collega van de gemeente, waar het sterfgeval plaatsgreep, werd overgemaakt.

### Feitelijk sterfgeval

Het sterfgeval wordt feitelijk in de bevolking van een gemeente gerangschikt van zodra het zich op het grondgebied van deze gemeente voordoet en de ambtenaar van de burgerlijke stand er akte van heeft opgemaakt.

Met de verblijfplaats van de overledene wordt hier dus geen rekening gehouden.

### Wettig kind

Het kind is wettig wanneer het ontvangen of geboren is tijdens het huwelijk van zijn vader en zijn moeder.

Deze afstamming wordt bewezen door de akte van geboorte regelmatig in het register van de burgerlijke stand ingeschreven of door een bezit van staat die met deze titel overeenstemt.

### Onwettig kind

Een kind is onwettig wanneer het wordt ter wereld gebracht door een ongehuwde vrouw.

### Gewettigd kind

Wordt als « gewettigd » beschouwd door het later huwelijk van zijn vader en moeder, het buiten het huwelijk geboren kind, behalve wanneer het uit bloedschendige of overspelige gemeenschap is gesproten, wanneer de vader en de moeder het wettelijk hebben erkend vóór hun huwelijk of het erkennen in de akte van voltrekking zelf (B. W. art. 331).

### Erkend natuurlijk kind

Het erkend natuurlijk kind is het buiten het huwelijk geboren kind waarvan de afstamming het onderwerp heeft uitgemaakt van een vrijwillige of gerechtelijke erkenning in overeenstemming met de beschikking van artikel 334 en seq. van het Burgerlijk Wetboek

### Levenloos aangegeven kinderen

Onder de kinderen die levenloos werden aangegeven bij de ambtenaar van de burgerlijke stand zijn begrepen :

a) de levendgeboren kinderen maar overleden vóór de aangifte van de geboorte.

De ambtenaar van de burgerlijke stand is ertoe gehouden een sterfgeval te boeken.

Op statistisch gebied moet dit kind tegelijkertijd opgetekend worden bij de levende geboorten en bij de sterfgevallen.

b) de doodgeboren kinderen, zijn degene die levenloos ter wereld zijn gekomen na de honderdtachtigste dag van de zwangerschap.

De foetussen van minder dan zes maanden worden niet in de burgerlijke stand opgetekend en komen niet voor in de statistieken.

### Zuigelingensterfte

Totaal levendgeboren kinderen die gestorven zijn vóór de leeftijd van één jaar.

### Sterfte onder de kinderen van minder dan 30 dagen

Totaal levendgeboren kinderen die gestorven zijn vóór dat ze de leeftijd van één maand bereikt hadden.

### Mortinataliteit

Sterfte vertegenwoordigd door het geheel der dood geboren kinderen.

De mortinataliteit is een laattijdige dood van de foetus, 't is te zeggen na de honderdtachtigste dag van de zwangerschap.

### Reproductiecijfer

Men onderscheidt :

#### a) De reproductiecoëfficiënt van Burgdörfer :

Dit is het aantal geboorten per 1.000 vrouwen van 15 tot minder dan 45 jaar, rekening houdend met de overlevingscijfers van deze laatste. Burgdörfer is inderdaad van oordeel dat de vruchtbaarheidsperiode van de vrouwen normaal begrepen is tussen 15 en 45 jaar. Deze coëfficiënt mag niet beschouwd worden als een indexcijfer : hij houdt geen rekening met de indeling van de bevoeking per leeftijd.

#### b) Bruto-reproductiecijfer van Kuczijnski :

Dit is het aantal meisjes waaraan, op grond van de huidige vruchtbaarheidscijfers per leeftijd, een generatie van 1.000 vrouwen het leven zouden schenken indien de sterfte onder hen nul was. Deze bruto-coëfficiënt bevat een stelselmatige fout : inderdaad, 1.000 levendgeboren meisjes bereiken niet allen de vruchtbaarheidsleeftijd.

#### c) Netto-reproductiecijfer van Kuczijnski :

Dit is het aantal meisjes waaraan op grond van de huidige vruchtbaarheids- en de overlevingscoëfficiënten per leeftijdsjaar een generatie van 1.000 vrouwen het leven zullen schenken. Met andere woorden, het is de som van de producten bekomen door per leeftijd van de moeder, het bruto-reproductiecijfer te vermenigvuldigen met de waarschijnlijkheid, ontleend aan de sterftetabel, die de pasgeboren meisjes hebben om nog 15 jaren, 16 jaren, enz... te leven.

### Doodsoorzaken

De statistiek van de doodsoorzaken werd tot in 1951 opgemaakt volgens de naamlijst die in 1929 opgemaakt werd bij de vierde zittingstijd van de « Internationale Commissie voor de tienjaarlijkse Herziening der internationale Naamlijsten van de Ziekten ».

Van 1952 af worden de sterfteoorzaken gerangschikt volgens de naamlijst van de ziekten en doodsoorzaken die in 1948 opgemaakt werd door de Wereldorganisatie voor Gezondheid, opgericht in de schoot van de Organisatie der Verenigde Naties.

In deze naamlijst, van de Belgische statistiek onderscheidt men de volgende vier voornaamste doodsoorzaken.

1. de ziekten of ziekelijke toestanden die de dood veroorzaakt hebben van de personen van één jaar en meer.

2. de ziekten of ziekelijke toestanden die de dood veroorzaakt hebben van de kinderen die de leeftijd van één jaar niet bereikt hebben.

3. de mortinataliteit.

4. de gevallen van gewelddadige dood.

Voor de eerste en tweede categorie wordt er bovendien eventueel rekening gehouden met de rechtstreekse en oorspronkelijke oorzaken die de dood veroorzaakt hebben.

In de vierde categorie worden, in de mate van het mogelijke, de uitwendige oorzaak (ongeval, zelfmoord of doodslag) en het feit of middel (val van een hoge plaats, vuurwapen, enz.) nauwkeurig bepaald.

### Dichtheid van de bevolking

De dichtheid van de bevolking wordt bepaald door de verhouding welke bestaat tussen de uitgestrektheid van een grondgebied en het aantal inwoners.

### Gezin

Het gezin is een enkelvoudige of collectieve eenheid bestaande hetzij uit één persoon die alleen leeft, hetzij uit een vereniging van twee of meer personen, die al of niet door familiebanden aan elkaar verbonden, gewoonlijk één en hetzelfde huis bewonen en er samen leven.

### Familie

De familie, die niet met het gezin dient verward, bestaat uitsluitend uit personen die door de banden des bloeds aan elkaar verbonden zijn.

De statistiek houdt alleen rekening met de gezins-hoofden die getrouwd, weduwnaar of weduwe zijn en met hun kinderen die tijdens het laatste huwelijk levend geboren werden.

### Beroepen en bedrijven

De beroepen en bedrijven werden methodisch gerangschikt en opgenomen in de naamlijsten welke door het Nationaal Instituut voor de Statistiek zijn opgemaakt.

Beide begrippen dienen niet verward, in die zin dat een bedrijf verscheidene gelijkaardige of verschillende beroepen kan omvatten die in hoofdzaak uitgeoefend worden door de aan dit bedrijf verbonden arbeiders.

De bedrijfsbelasting werd voor de eerste maal gehouden in 1947.

### Ondernemingshoofd

Ondernemingshoofd is hij die aan het hoofd staat van een onderneming om het even of deze uit één of meerdere inrichtingen bestaat.

De afgevaardigde beheerders of, bij hun ontstentenis, de zaakwaarnemers, de directeurs en degenen die, een

gelijksoortige titel voerende, verantwoordelijk zijn voor het bestuur van een inrichting of een bedrijf, worden beschouwd als inrichtings- of bedrijfshoofden.

#### Inrichtingshoofd of baas

Ieder persoon die voor eigen rekening werkt zonder werkman of bediende, wordt beschouwd als inrichtingshoofd of baas, van het oogenblik af dat hij in rechtstreekse verbinding staat met de verbruikers zonder tussenkomst van een inrichtingshoofd.

#### Bediende

Bediende is hij die onderworpen is aan de maatschappelijke zekerheid voor bedienden.

Vóór de instelling van de maatschappelijke zekerheid werd als bediende beschouwd hij die gewoonlijk, onder de leiding van een bedrijfshoofd of van een persoon die een vrij beroep uitoefent, andere dan handenarbeid verricht, die leiding heeft van of het toezicht op de werklieden of zich met de afzet van de producten bezighoudt.

#### Arbeider (buitenhuis werkend)

Arbeider (buitenhuis werkend) is hij die aan de maatschappelijke zekerheid voor arbeiders onderworpen is.

Voorheen werd onder arbeider verstaan hij die in een handels-, nijverheids- of landbouwbedrijf krachtens een uitdrukkelijk of stilzwijgend contract, tegen loon, handenarbeid verrichtte.

#### Thuisarbeider

Thuisarbeider is hij die thuis werkt of in een daartoe gehuurd lokaal of in een lokaal in hetwelk hij een plaats huurt (publieke werkplaats) en dit voor rekening van één of meerdere bazen en zonder in rechtstreekse verbinding te staan met de verbruiker.

#### Helper

Helper is hij die gewoonlijk een ander gezinshoofd helpt bij de uitoefening van zijn bedrijf zonder uit dien hoofde loon te trekken.

Bij de tellingen die deze van 1930 voorafgingen, werd de helper beschouwd als een familielid van het gezinshoofd dat deze laatste gewoonlijk in de uitoefening van zijn bedrijf bijstaat.

\* \* \*

#### Huizen en andere gebouwen

In deze statistiek onderscheidt men :

- a) de gebouwen die uitsluitend of hoofdzakelijk voor huisvesting bestemd zijn ;
- b) de gebouwen van allerhande aard, niet voor huisvesting bestemd maar die, onder bijkomende omstandigheden, woningen voor huisbewaarders, opzichters, enz. bevatten ;
- c) de andere gebouwen voor gelijk welk gebruik bestemd maar die door niemand als woning gebruikt worden.

#### Noodwoningen

In deze statistiek zijn begrepen, de huizen en schuilorden tijdelijk gebouwd of ingericht om als woonst te dienen.

In deze statistiek rangschikt men :

- a) de woningen welke toebehoren aan nijverheids- of handelsondernemingen en die gewoonlijk bewoond zijn door arbeiders uit deze bedrijven.
- b) de barakken van het « Koning Albertfonds » die aan de gemeenten en de commissies van openbare onderstand toebehoren.
- c) de paviljoenen voor geteisterden welke ressorteren onder
  - het Ministerie van Openbare Werken en Wederopbouw (paviljoenen bewoond door geteisterden) ;
  - het Ministerie van Financiën (Beheer van Domeinen) (paviljoenen verlaten door de geteisterden en verhuurd aan niet-geteisterden) ;
- d) de woningen die toebehoren aan particulieren.

In dit geval dat de noodwoning een woonwagen of wagon is, moeten deze vaststaan, t.t.z. met of zonder wielen moeten zij hun beweegbaar karakter niet meer hebben, waar de bewoners ervan in de bevolkingsregisters ingeschreven zijn.

De noodwoningen die bezet zijn, zijn begrepen in de statistiek voor zover de bewoners die er verblijven, ingeschreven zijn in de bevolkingsregisters.

#### Woning

Een woning bestaat uit de gezamenlijke lokalen die voor de huisvesting van een gezin bestemd zijn.

#### Woonvertrekken

Onder woonvertrekken verstaat men de vertrekken bestemd voor de essentiële noodwendigheden van het leven in gemeenschap (slapen, eten, gemeenschappelijk leven) of te dien einde gebruikt. Men zal inzonderheid onder deze bepaling begrijpen : de kelderkeukens, keukens, eetkamers, rookkamers, salons, veranda's, studio's, kleedkamers, mansarden, schrijfvertrekken, dienstbodenkamers, voor zover deze vertrekken wegens hun engheid niet gelijkgesteld worden met een bijvertrek.

Wordt beschouwd als ruim genoeg en kan bijgevoel als woonvertrek geteld worden, een vertrek dat een bed voor een volwassen persoon kan bevatten.

Men zal onder deze rubriek de andere vertrekken bestemd voor de behoeften van het gezin niet begrijpen, namelijk de gemakken, badkamers, washuizen, hokken of bergplaatsen, vrije ruimten, gangen, afdaken, trapkasten, trapzalen, de plaatsen uitsluitend gebruikt voor de uitoefening van een beroep en alle andere plaatsen die geen bed voor een volwassen persoon kunnen bevatten.

\* \* \*

#### Bouwvergunning

De bouwvergunning wordt afgeleverd in de gemeenten van het land die een reglement voorzien hebben inzake bouwbedrijf.

Op dit gebied worden de gemeenten onderverdeeld in drie categorieën.

1. Degene welke geplaatst zijn onder het stelsel van de stedebouw bij de besluitwet van 2 December 1946 die betrekking heeft op 1553 localiteiten.

2. Degene die een gedeelte van de agglomeratie bevatten in de zin van artikel 90 der gemeentewet.

In deze beschikking wordt gezegd dat de bouwplannen, uit te voeren door de particulieren, in bedoeld gedeelte onderworpen zijn aan de goedkeuring van het college van burgemeester en schepenen, zowel wat de kleine als de grote wegeis betreft.

3. Deze waar het gemeentebestuur een reglement voorzien heeft dat een vergunning verplichtend maakt vooraleer een gebouw opgetrokken of verbouwd wordt. Daarenboven dient een bouwvergunning afgeleverd voor al de bouwwerken opgericht krachtens de bepalingen voorzien bij de wet van 29 Mei 1948, genaamd : « Wet De Taeye ».

In de statistieken opgemaakt aan de hand van de bouwvergunningen neemt men het aantal gebouwen op, welke opgetrokken werden, heropgebouwd, omgevormd of gesloopt en voor dewelke de vergunning werd toegestaan.

## II. — ONDERWIJS

N. B. De volgende bepalingen werden in November 1952 vastgesteld. Op dit oogenblik zelf bestudeert een subcommissie de normalisatie van de schoolterminologie, in het kader van de Studiecommissie voor de verlenging van de leerplicht.

#### Bevolking van verplichte schoolgaande leeftijd

Bevolking waarvan de leeftijd schommelt tussen de uiterste leeftijden van de verplichte opvoeding met volledig lesrooster, zoals vastgesteld door de Wet.



De leerplicht werd in België ingevoerd door de wet van 19 Mei 1914, waarbij de uiterste leeftijden worden vastgesteld op 6 en 14 jaar (uitgezonderd voor de kinderen wier ouders geen vaste verblijfplaats hebben — schippers, foorkramers, enz. — en waarvoor de uiterste leeftijden 10 en 14 jaar zijn).

Thans (1952) bestudeert een commissie de modaliteiten van de verlenging van de schoolplicht tot 15 jaar.

#### School

Groep van leerlingen of studenten georganiseerd in een school eenheid, geleid door één of meerdere onderwijzers, meesters of leraars onder het onmiddellijk gezag van een schoolhoofd (N. B. In de grote instellingen van het Technisch onderwijs kunnen meerdere scholen gegroepeerd zijn onder de leiding van een Inrichtingshoofd).

#### Klas

Groep van leerlingen of studenten, gewoonlijk te zamen onderwezen door een onderwijzer, meester of leraar, die naargelang de cursussen kan veranderen of niet.

#### Graad

Eenheid van voortgang in de leerprogramma's normaal gelijkgesteld met 2 jaar in de lagere cyclus en met 3 jaar in de middelbare cyclus.

Gebeurlijke hergroepering van studiejaren in een cyclus.

#### Cyclus

Meerdere studiejaren, die een geheel vormen en recht geven op een speciaal diploma.

Voorbeelden :

de lagere cyclus (6-12 jaar);  
de cyclus « Oude Humaniora ».

#### Student en leerling

Persoon ingeschreven om leergangen te volgen met volledige of gedeeltelijke lesrooster bij hetzij welke cyclus.

#### Onderwijzer of Meester

Bij het Fröbel- en lager onderwijs, persoon rechtstreeks gelast om een leerlingengroep te onderrichten.

#### Speciale meesters

Personen gelast om speciale cursussen te geven zoals : tekenen, muziek, turnen, naad, enz. in het lager onderwijs. (Het betreft een onderwijs met gedeeltelijke lesrooster.)

#### Leraar

Van het middelbaar onderwijs af, persoon rechtstreeks gelast een leerlingengroep te onderwijzen.

Een leraar is meer in het algemeen een specialist geagregeerde van het middelbaar onderwijs van de lagere of hogere graad of van het hoger onderwijs.

#### VERSCHEIDENE ONDERWIJSTYPEN

Men onderscheidt gewoonlijk :

het bewaarschoolonderwijs (minder dan 6 jaar) :

Bewaarscholen.

Het lager onderwijs (6-12 jaar) :

van de lagere graad ;

van de middelbare graad ;

van de hogere graad.

(Het lager onderwijs wordt soms verlengd door een 4de graad — 12-14 jaar — maar deze toestand zal waarschijnlijk gewijzigd worden door de verlenging tot 15 jaar van de leerplicht.)

Het middelbaar onderwijs (12-18 jaar) :

algemeen	} lagere graad
technisch	
normaal	} hogere graad.
kunst	

Het universitair en hoger onderwijs (meer dan 18 jaar).

Het hoger onderwijs omvat de afdelingen :

hogere technische ;

hogere kunst ;

normaal middelbare ;

normaal technische ;

grote seminariën.

N. B. De aangeduide leeftijden stemmen overeen met de normale leeftijden (begin en einde van de studiën in het beschouwd onderwijs).

#### Gemeenteschool

School die onder de leiding staat van de gemeentelijke overheden.

De wedde van het onderwijzend personeel wordt door de Staat uitbetaald.

#### Aangenomen school

Private school die de voorwaarden, welke door de wetgever voorzien zijn, vervult en door de gemeente aangenomen is om als gemeenteschool dienst te doen (Fröbel- en lager onderwijs).

#### Aanneembare school

(Ook nog genoemd : gesubsidieerde private) : school die niettegenstaande dat ze onafhankelijk blijft van de gemeenteverheid, van de Staat subsidies ontvangt door zich aan zijn controle te onderwerpen (Bewaarschool- en lager onderwijs).

#### Erkende school

School die het recht heeft officieel erkende diploma's geldig af te leveren.

#### Geagregeerde school

School : a) erkende ; b) die subsidies van de Staat ontvangt (geldig voor het Technisch onderwijs).

#### Gesubsidieerde school

School : a) erkende ; b) die subsidies van de Staat ontvangt (geldig voor het Fröbel-, lager, middelbaar, normaal onderwijs).

#### Onderwijs van de openbare machten

Het betreft hoofdzakelijk de scholen die door de openbare machten ingericht zijn : gemeenten, provincies, Staat.

#### Bijzonder onderwijs

Het omvat de scholen met algemeen of technisch onderwijs, bestemd voor de lichamelijke of geestelijke verzwakten, moeilijke kinderen, achterlijken.

#### Naschoolse opvoeding

Elke vorm van onderwijs met gedeeltelijke lesrooster bestemd voor degenen die het, in één of meerdere onderwijscyclussen verkregen onderricht willen onderhouden of uitbreiden, of voor degenen die een bepaald onderwijs in 't geheel niet gevolgd hebben noch met vrucht bezocht hebben (cursussen voor volwassenen, vervolmakingslessen, enz.).

\* \* \*

#### BOEKEN (Statistiek van de productie)

De statistieken van de productie van boeken houden rekening met de boeken met intellectueel karakter in het land gepubliceerd door de uitgevers en op de markt gebracht.

Een boek, is een niet periodieke intellectuele publicatie die ten minste 49 bladzijden telt, de omslagbladzijden niet medegerekend.

Een brochure is een niet periodieke intellectuele publicatie, die 5 tot 48 bladzijden telt, de omslagbladzijden niet medegerekend.

Een eerste uitgave is de eerste druk gepubliceerd aan de hand van een oorspronkelijk handschrift.

Een nieuwe uitgave is een publicatie die zich van de vorige publicaties onderscheidt door wijzigingen die aan de tekst of de voorstelling aangebracht werden.

De herdrukken zijn bijkomende exemplaren gedrukt met het zetsel of de clichés die bij een vorige uitgave gedrukt werden.



Een niet periodieke publicatie is een werk dat geheel in éénmaal of per boekdeel met onbepaalde tussenruimten; of nog met een minimum periodiciteit van één jaar, gepubliceerd wordt.

Volgens de statistieken van de productie van boeken wordt een publicatie zogezeegd « op de markt gebracht » wanneer ze aan het groot publiek te koop wordt aangeboden.

### III. JUSTITIE

#### Grondprincipes voor het opmaken van de gerechtelijke statistieken

Twee verschillende methodes worden aangewend voor het opmaken van de gerechtelijke statistieken :

##### 1. Methode van de statistische staten

Enmaal per jaar worden door de Parketten en de griffies de gedrukte formulieren, door hun zorgen ingevuld en die verslag uitbrengen over de gang van hun werkzaamheden, aan de Minister van Justitie overgemaakt. Deze staten worden naar het Nationaal Instituut voor de Statistiek gestuurd waar zij nagezien worden en waar de cijfers in depouilleringsboekjes worden overgeschreven. Dit stelsel wordt bijna voor alle gerechtelijke statistieken aangewend.

##### 2. Methode van het individueel bescheid

Dit is echter niet het geval voor twee der voornaamste statistieken : de criminele statistiek en deze der correctionele veroordelingen. Voor deze beide statistieken wordt als basisdocument genomen het individueel veroordelingsbulletin dat, binnen de drie dagen nadat de veroordeling definitief is geworden, door de griffie aan het strafregister overgemaakt wordt. Aan de hand van dit bulletin maakt het Ministerie van Justitie gecodificeerde steekkaarten op welke aan het Nationaal Instituut voor de Statistiek worden overgemaakt, dat, dank zij dit document, overgaat tot alle mecanografische werkzaamheden en alle wenselijke rangschikkingen.

#### De Belgische criminele statistiek

De Belgische criminele statistiek is een statistiek der veroordeelden en tevens een statistiek der misdrijven. Zij strekt er toe een beeld te geven van het peil en van de kenmerken der misdadigheid in het land. Te dien einde worden niet enkel de misdaden opgenomen, maar alle feiten die door de wet bestraft worden, waarbij bij de dader ervan de wil tot uiting komt kwaad te doen en de maatschappelijke orde te storen. Alle dusdanige feiten, en uitsluitelijk deze worden opgenomen. Zij zal dus de misdrijven, zelfs diegene die met zware straffen bestraft werden, maar waarbij aangenomen wordt dat deze kwade wil bij de overtreder niet aanwezig was, terzijde laten.

#### Veroordeelde

Volgens de criminele statistiek, iedere enkeling die definitief veroordeeld werd voor een feit met een zeker karakter van zedelijk bederf (misdad, wanbedrijf of overtreding). Wanneer één zelfde enkeling in de loop van het jaar herhaaldelijk veroordeeld werd, wordt enkel de laatste veroordeling opgenomen.

#### Veroordeling

Volgens de statistiek der veroordelingen uitgesproken door de correctionele rechtbanken, iedere individuele definitieve veroordeling; in geval van samenloop van misdrijven, wordt enkel het misdrijf geteld dat de zwaarste straf voor gevold had.

#### Individueel misdrijf

Volgens de criminele statistiek, misdrijf dat aanleiding gaf tot een definitieve veroordeling en dat opgenomen wordt in de nomenclatuur van de criminele statistiek. Dit misdrijf wordt subjectief beschouwd in zijn verband met de veroordeelde. Een zelfde feit (objectief misdrijf) zal dus tot verschillende individuele misdrijven aanleiding kunnen geven, indien er verschillende daders zijn.

### Recidivist

Volgens de criminele statistiek, iedere enkeling die meer dan eens veroordeeld werd wegens een misdrijf dat door deze statistiek opgenomen wordt.

## IV. LANDBOUW, BOSBOUW, VISSERIJ

### Verkaveling

Onder verkaveling verstaat men het aantal stukken grond.

Onder de term « grondstuk » dient verstaan elk geheel stuk grond, terrein, volledig ingesloten door grond die tot een ander bedrijf behoort.

### Rendement der teelten

Het rendement der teelten wordt uitgedrukt in M C per ha.

Raming verstrekt door de landbouwcorrespondenten van het Nationaal Instituut voor de Statistiek, die werken onder het toezicht der Rijkslandbouwkundigen.

Deze ramingen worden opgegeven per sector (groep van gemiddeld 5 tot 7 gemeenten) en gewogen aan de hand der oppervlakte, bestaande in iedere sector en geteld op 15 Mei.

### Gemiddelde prijzen der voornaamste landbouwproducten

De gemiddelde prijzen der voornaamste landbouwproducten (marktprijzen van landbouwproducten) zijn het gemiddelde van de prijzen der landbouwproducten, opgenomen op de prijsregelende markten van het land.

De lijst van de prijsregelende markten werd vastgesteld door het Koninklijk besluit van 17 December 1928.

De prijzen zijn die van de voortbrengers, belastingen niet inbegrepen.

### Besmettelijke ziekten

Lijst van ziekten opgemaakt volgens de wet dd. 30 December 1882 betreffende de veterinaire politie op de huisdieren; deze wet verleent aan de Minister van Landbouw het recht de besmettelijke ziekten op te zoeken, vast te stellen en te bestrijden.

### Erkende verzekeringsmaatschappijen

Maatschappijen die hun statuten hebben gepubliceerd in het Belgisch Staatsblad en door Koninklijk besluit erkend werden.

### Niet-erkende verzekeringsmaatschappijen

Maatschappijen die hun statuten niet hebben gepubliceerd in het Belgisch Staatsblad, maar waarvan de statuten niettemin met de wettelijke voorschriften overeenkomen.

### Kaalkap

Benoeming van de vlakte, nadat het bos kaalgekapt werd.

### Gebruiksrechten

Is het recht van zekere inwoners of gemeenschappen van inwoners op de hoofd- of bijkomende bosproducten, niet krachtens een aanbesteding, maar wel ingevolgtitels of oude gebruiken, die hun oorsprong vinden in concessies vroeger door de heer verleend.

### Beheers- en bewakingskosten

Aandeel van de ondergeschikte besturen in de terugbetaling van de wedden van de ambtenaren en de boswachters van het bosbeheer, belast met de bewaking van hun bossen, alsmede in de beheers- en bewakingskosten, in evenredigheid met de uitgestrektheid en de opbrengst van hun bossen.

### Kaprecht voor brandhout

Hierdoor wordt verstaan het brand- en werkhout bestemd om in natura aan de inwoners van een gemeente afgeleverd te worden.

### Bosregime

Het bosregime is het geheel van de bijzondere regels voorgeschreven voor het beheer, de bedrijfsregeling, de uitbating, de bewaking en de politie der bossen en wouden, waarop de Staat een eigendomsrecht (Staatsbossen) uitoefent of een voogdijrecht (bossen der gemeenten en der openbare inrichtingen) uitoefent.

### Jacht en vogelvangst

Onder deze rubriek worden vermeld de opbrengst van de verpachting van het jacht- of het vogelvangstrecht

#### Jachtakten

Gewone akten (2.800 F) geldig alle dagen waarop de jacht is toegelaten tijdens datzelfde jachtjaar (1 Juli tot 30 Juni).

Zondagakten (2.000 F) uitsluitend geldig op de Zondagen.

Jachtvergunning (700 F) geldig voor vijf achtereenvolgende dagen en uitsluitend afgeleverd aan personen, die niet in het Rijk wonen en door Belgische jagers uitgenodigd worden.

#### Vogelvangstvergunningen

Vogelvangst met netten : akten van 225 F per net, geldig voor alle dagen van de periode der vogelvangst met netten (1 October tot en met 15 November). Akten van 75 F per net, uitsluitend geldig op Zondagen en de wettelijke feestdagen.

Lijstervangst met strikken :

Akten van 300 F : voor meer dan 1.000 strikken ;

Akten van 150 F : voor 500 tot 1.000 strikken ;

Akten van 75 F : voor minder dan 500 strikken.

#### Visakten

##### A. Vissen van op de boord van het water

Akten van :

15 F : met één handlijn op de Zondagen en de wettelijke feestdagen ;

30 F : met twee handlijnen op de Zondagen en de wettelijke feestdagen ;

40 F : met één handlijn, alle dagen ;

70 F : met twee handlijnen, alle dagen.

B. Vissen anders dan van op de boord van het water  
Akten van 180 F : in vaarttuig met één of twee handlijnen ;

Akten van 250 F : visvangst waarbij men in de rivierbedding gaat.

#### Pelagische vis

Zeevis, die gewoonlijk in groep leeft (banken) en op gemiddelde diepte.

#### Landbouwindex

Bij het opstellen van de Landbouwindex gaat men uit van de enkelvoudige indexcijfers van een reeks plantaardige en dierlijke producten en van de verscheidene elementen van de productieonkosten in de landbouw.

Vermits de prijzen van sommige producten onderhevig zijn aan seizoenschommelingen, moet deze seizoeninvloed uit de indexcijfers uitgeschakeld worden. Men bekomt aldus cyclische indexcijfers. Door weging van deze enkelvoudige of cyclische indexcijfers bekomt men groepsindexcijfers, namelijk : de groepsindex van de akkerbouwproducten en de groepsindex van de veeteeltproducten. Beide samen vormen de groepsindex der landbouwproducten.

Een andere reeks afzonderlijke indexcijfers laat toe de groepsindex der productiekosten af te leiden.

#### Berekeningsmethode

##### 1. Basisperiode

Als basisperiode voor de berekening van de landbouwindex werd de driejarige periode 1936-1938 aangenomen.

##### 2. Uitschakeling der seizoenvariatie

Om de coëfficiënten van seizoenvariatie der prijzen te berekenen werd de methode van Persons toegepast. Deze

berekening steunt op de gegevens van de tienjarige periode 1928-1937.

De seizoenvariatie wordt uitgeschakeld door deling van het enkelvoudig indexcijfer, voor een bepaalde maand, door de coëfficiënt van seizoenvariatie voor dat product en voor de overeenstemmende maand.

Op die wijze bekomt men de cyclische indexcijfers welke in aanmerking zullen komen voor de samenstelling van de groepsindexcijfers.

### 3. Weging

Bij de weging kan men uitgaan van de hoeveelheden of van waarden. Deze laatste verdienen veruit de voorkeur. Daarom werd voor de weging gesteund op de waarde.

Te dien einde werd aan elk der afzonderlijke producten een betrekkelijke belangrijkheid toegekend, in verhouding met de plaats door dit product ingenomen in de totale waarde der landbouwproductie.

Deze waarde zelf berust op een hoeveelheid en een prijs. Oorspronkelijk steunde men, wat de hoeveelheden betreft, op de gegevens van de Algemene Landbouwtelling van 1929.

Er werd echter slechts rekening gehouden met die hoeveelheden producten, welke in de handel gebracht worden en de hoeveelheden welke worden verbruikt in de huishouding van de landbouwproducten.

Om de toevallige en uitzonderlijke prijsschommelingen, welke de prijzen kunnen beïnvloeden, niet in aanmerking te nemen, heeft men de gemiddelde prijzen van een betrekkelijk lange periode, nl. 1928-1937, weerhouden.

Met de gegevens der telling van 1929 en de gemiddelde prijzen van deze tienjaarlijkse periode, heeft men de waarde der voortbrengst voor elk product berekend.

Door optelling van de waarden van al de landbouwproducten bekomt men tenslotte de totale waarde der landbouwproductie.

De waarde der voortbrengst van elk afzonderlijk product, uitgedrukt in procenten van dit totaal, geeft de wegingscoëfficiënten voor elk der enkelvoudig een cyclische indexcijfers.

Voor de weging der elementen van de productiekosten werd op analoge wijze te werk gegaan.

Een periodieke herziening der wegingscoëfficiënten dringt zich op, wil de groepsindex voldoende representatief blijven.

Ingevolge de oorlog werden deze coëfficiënten herzien op basis van de gemiddelde kwantitatieve gegevens van de jaren 1941 en 1942. Deze hoeveelheden werden omgezet in waarden door vermenigvuldiging met de gemiddelde prijzen der periode 1928-1937.

Deze nieuwe wegingscoëfficiënten worden toegepast sinds Januari 1941.

De index der productiekosten werd, om redenen van praktische aard, niet berekend tijdens de periode 1941-1945. De berekening werd echter hernomen in Januari 1946 met behoud van de vooroorlogse wegingscoëfficiënten.

#### Aangenomen werken

Seizoenwerken, o. a. het dunnen en het rooien van bieten, de oogst, het dorsen, alle werken betaald per aangenomen werk, per hectare of rendement en waarvoor de exploitant beroep doet op een aannemer van soortgelijke werken.

#### Verenigingen met landbouwdoeleinden

De telling had betrekking op alle dergelijke verenigingen met uitzondering van de officiële (landbouwverenigingen, provinciale landbouwkamers en vennootschappen, landbouwkantoren, centrale kassen voor krediet).

#### Slachtdieren bestemd voor het openbaar verbruik

De voorgestelde gegevens betreffen het aantal en het levend gewicht van de slachtdieren, alsmede het gewicht van het vlees afkomstig van de openbare en private slachthuizen en toegelaten private slachterijen.

De noodslachtingen op de hoeve zijn in deze gegevens begrepen.

Men verstaat door :

1. *Slachtdieren* : runderen, schapen, geiten, varkens en eenhoevige dieren.

2. *Openbaar slachthuis* : het slachthuis toebehorend aan een openbaar bestuur (Staat, provincie, gemeente of vereniging van gemeenten) of tenminste het voorwerp uitmakend van een vergunningscontract vanwege dit bestuur, overeenkomstig bij koninklijk besluit vast te stellen voorwaarden.

3. *Privaat slachthuis* : het slachthuis toebehorende aan een particulier of een maatschappij dat geëxploiteerd wordt met het oog op de groothandel van de eigenaar, of dat dient tot het slachten van de aan verschillende vleeshouwers toebehorende dieren en dat aan de bijzondere voorwaarden, voorzien in de wet van 5 September 1952, voldoet.

4. *Private slachterij* : de slachterij geëxploiteerd door een vleeshouwer die er uitsluitend slacht om in de behoeften van zijn kleinhandel te voorzien of die er, met toelating van de Inspectiedienst van de Vleeshandel, samen met een andere bepaalde vleeshouwer, dieren slacht welke hun toebehoren en waarvan het vlees uitsluitend bestemd is om te voorzien in de behoeften van hun kleinhandel.

5. *Noodslachtingen* : het slachten van verongelukte of zieke dieren, het slachten van dieren die in onmiddellijk doodsgevaar verkeren ofwel een dreigend gevaar opleveren voor personen of goederen.

Worden gelijkgesteld met in nood geslachte dieren, de dieren die afgemaakt werden, zonder dat de slachtingsaangifte, voorzien bij de wet van 5 September 1952, gedaan werd.

## V. — NIJVERHEID

### 1. Nijverheidstelling op 31 December 1947

#### Inrichting

Wordt als nijverheidsinrichting aangezien, de eenheid gevormd door de vereniging van verscheidene personen, waarvan minstens één wordt bezoldigd en die samen werken onder de leiding van één of meerdere vertegenwoordigers van een zelfde firma met nijverheidssoortmerk.

#### Niet in werking zijnde inrichting

Een inrichting werd als stilliggend beschouwd wanneer de 31<sup>e</sup> December 1947 begrepen was in een periode van vier opeenvolgende dagen van werkloosheid, feestdagen niet inbegrepen.

#### Industriële bedrijvigheid

De bedrijvigheid van een nijverheidsinrichting heeft betrekking op de uitdrijving, de behandeling, de omvorming, de bewerking of de verplaatsing van om het even welk product.

#### Onderneming

Eén of meerdere inrichtingen, die van een zelfde persoon of firma afhangen, vormen een onderneming.

#### Nijverheidsafdeling

Telkens wanneer een geheel van verrichtingen, een mechanische of scheikundige bewerking verkoopbare waar voortbrengt, moesten de tellingplichtigen dit geheel als een afzonderlijke afdeling behandelen, zelfs wanneer het voortgebracht product slechts aangewend wordt als grondstof voor een andere reeks verrichtingen in een zelfde inrichting; er diende een telkaart ingevuld voor iedere nijverheidsafdeling van een zelfde inrichting (bv. : een zelfde nijverheidsinrichting omvattende cokesovens, hoogovens, een staalfabriek en constructiewerkplaatsen diende een telkaart in te vullen voor elk dezer vier bedrijvigheden).

#### Personeel

Personeel ingeschreven op de betaalstaat waarin de 31<sup>e</sup> December 1947 begrepen was.

Het personeel in algemene dienst van een inrichting, waar verschillende nijverheidsafdelingen bestaan, moest verdeeld worden onder de verschillende afdelingen in verhouding tot de belangrijkheid van deze laatste.

### Patroon of inrichtingshoofd

Wordt in de industrieën en ambachten als dusdanig beschouwd, hij die met winstogmerken en door middel van eigen gereedschap, de uitdrijving, de verplaatsing, de behandeling, de bewerking en de omvorming van om het even welke goederen verricht, hetzij alleen, hetzij met de medewerking van door hem bezoldigd personeel.

De afgevaardigden-beheerders, de beheerders, de directeurs en de personen, die een gelijkbeduidende titel dragen en aan het hoofd staan van het dagelijks beheer van een inrichting, werden beschouwd als inrichtingshoofden.

#### Bediende

Wordt als bediende beschouwd, degene die door de firma of de onderneming als bediende bij de maatschappelijke zekerheid opgegeven wordt, tenzij hij inrichtingshoofd is.

#### Arbeider

Wordt als arbeider beschouwd, degene die door de firma of de onderneming bij de maatschappelijke zekerheid als werkmans opgegeven wordt.

#### Thuisarbeider

Is degene die thuis of in een werkplaats die hem toebehoort of die hij te dien einde huurt, ofwel in een lokaal waar hij een plaats huurt (openbare werkplaats), krachtens een uitdrukkelijk of stilzwijgend contract voor één of meerdere bazen werkt zonder met de verbruiker rechtstreeks in betrekking te staan.

#### Helper

Helper is een lid van het gezin van het inrichtingshoofd, die deze laatste helpt bij de uitoefening van zijn beroep zonder daarvoor loon te trekken.

#### Alleenstaand handarbeider

Wordt beschouwd als alleenstaand handarbeider, degene die, met behulp van het aan zijn inrichting eigen zijnde materieel, zonder de medewerking van bezoldigd personeel met de uitdrijving, verplaatsing, behandeling, bewerking of omvorming van gelijk welk product belast is (ambachtslieden welke geen bezoldigd arbeider tewerkstellen, personen die maakloonwerk verrichten voor particulieren of bij dezen aan huis werken).

Zijn gelijkgesteld met deze categorie, de hoofden van inrichtingen welke slechts thuisarbeiders in dienst hebben.

**Volgende bijzonderheden dienen eveneens aangestipt :**

1) in de industrieën waar niet bestendig op een bepaalde plaats gewerkt wordt, inzonderheid in het bouwbedrijf en in de openbare werken, diende de zetel van de voornaamste inrichting als enige zetel van de onderneming aangezien en het ganse personeel hieraan verbonden;

2) wat de mijnen betreft, werd één telkaart gebruikt voor de ondergrondse werken en één voor de bovengrondse werken en werd elke zetel als een afzonderlijke inrichting beschouwd.

### 2. Jaarlijkse statistieken van de voortbrenging

#### Leidend personeel

Worden beschouwd als deel uitmakend van het leidend personeel, alle personen die deel hebben in de verantwoordelijkheid van het dagelijks beheer der inrichting, d. w. z. patroons, directeurs, zaakvoerders, enz.

#### Bediende

Worden als bedienden beschouwd de personeelsleden, die aan de maatschappelijke zekerheid voor bedienden onderworpen zijn, tenzij ze deel uitmaken van het leidend personeel.

#### Technisch bediende

De technische bediende is hij die een bedrijvigheid uitoefent, welke betrekking heeft op de industriële exploitatie van de inrichting : technische studies (plans, proefnemingen), productie en bewerking der grondstoffen,

bewerking der materialen, toezicht op en inrichting van de nijverheidsinstallaties, bediening en onderhoud van de werktuigen, toezicht op en leiding van het personeel dat met deze verschillende werkzaamheden is belast.

#### Arbeider

Worden als arbeiders beschouwd de personeelsleden die aan de maatschappelijke zekerheid voor arbeiders onderworpen zijn.

#### Helper

De helper is een lid van het gezin van het inrichtingshoofd, dat laatstgenoemde bij de uitoefening van zijn beroep helpt, zonder daarvoor loon te ontvangen.

#### Leerjongen

Leerjongen is hij die, met of zonder leercontract, een bepaald beroep aanleert zonder het er mee overeenstemmend loon te ontvangen.

#### Uren-werklieden-arbeid

Het aantal uren-werklieden-arbeid vertegenwoordigt het totaal der arbeidsuren van alle arbeiders gedurende het beschouwde jaar met inbegrip der overuren. De arbeidsuren der thuisarbeiders zijn niet begrepen in dit cijfer.

#### Opgesteld drijfvermogen

Deze tabel heeft enkel betrekking op het opgesteld drijfvermogen; de voertuigmotoren zijn dus uitgesloten. De aangevers werden verzocht op de vragenlijst alle motoren te vermelden, zowel de stilliggende als de in werking zijnde of die in reserve.

#### Electrische motoren

Het geldt toestellen die de ontvangen electrische energie omzetten in drijfkracht (met uitsluiting dus van de dynamo's, transformatoren, enz.).

#### Productiemiddelen en -vermogen

De capaciteit waarvan sprake in onderhavige tabellen is het practisch productievermogen in volle rendement.

#### Verbruik

Het gaat in dit kader om hoeveelheden grondstoffen welke tijdens het beschouwde jaar werkelijk verbruikt of bewerkt werden, hetzij ze gedurende dit jaar of vroeger aangekocht werden. De ingekochte en zonder bewerking verkochte stoffen (handel) werden niet medegemeld, noch die welke aan andere inrichtingen geleverd werden om er gefatsoeneerd te worden.

#### Het begrip aan te geven waarde voor de verbruikte stoffen

Het begrip aan te geven waarde voor de verbruikte stoffen bestaat uit de kosten franco inrichting (inbegrepen: invoerrechten, verzekeringen, verpakking, indien deze niet moet teruggezonden worden), enz.

#### Productie

Het gaat hier in dit kader om al de producten, welke in de loop van het beschouwde jaar voor de verkoop klaar geraakten, hetzij ze al dan niet verkocht waren op 31 December van dit jaar (de producten in andere inrichtingen gefatsoeneerd werden niet in de cijfers van de kolom « Eigen productie » begrepen, maar werden overgebracht naar de kolom « In andere inrichtingen gefatsoeneerd »).

#### Verkoop

Werden opgenomen al de tijdens het beschouwde jaar werkelijk verkochte producten, hetzij ze geheel en al vervaardigd werden in de inrichting, hetzij ze buiten de inrichting gefatsoeneerd werden; de ingekochte en zonder bewerking verkochte producten (handel) niet inbegrepen.

#### Waarde der verkopen

De waarde der verkopen omvat de verpakkingsonkosten (indien de verpakking niet moest teruggezonden worden),

de toegestane kortingen, maar niet de diverse taxes, noch de commissie- en makelaarslonen, tolrechten en vervoer-onkosten, enz.

### 3. Maandelijks statistieken

#### a) Maandelijks productie van gas (gas- en cokesfabrieken)

Deze statistiek heeft betrekking op de voortbrenging van gas door de distillatie van steenkolen door gloeiing in de gas- en cokesfabrieken, gas waaraan gebeurlijk watergas, luchtgas, restgas uit de scheikundige bindingsbedrijven en gas uit de hoogovens en methaan wordt toegevoegd. Zij behelst eveneens de productie van methaan dat rechtstreeks door de steenkolenmijnen wordt voortgebracht alsmede vloeibaar petroleumgas overgebracht door middel van pijpleidingen. Al deze soorten van gas zijn bestemd voor de openbare bedeling.

Deze statistiek behelst niet de hoeveelheden watergas, luchtgas, restgas, gas uit hoogovens, methaangas of vloeibaar gas die buiten de producerende fabriek worden vermengd met het gas voortkomende uit de distillering van de steenkolen door gloeiing, uitgezonderd die welke rechtstreeks aan de openbare bedeling worden geleverd. Zij omvat niet het gas dat door de cokesfabrieken wordt geproduceerd of ontvangen (kolengas of ander) en voor eigen doeleinden wordt verbruikt (stoken der ovens, enz.).

De getallen tegenover het woord « Productie » aangeduid geven het volume weer bestemd ter openbare bedeling uitgezonderd wat de private cokesfabrieken betreft voor dewelke slechts een gedeelte in beschouwing te nemen is.

Er dient opgemerkt dat de cijfers over de gezamenlijke productie verschillend zijn van die welke door de statistiek van de openbare gasdistributie verstrekt worden. Dit verschil wordt verklaard door het feit dat in de statistieken van de productie van gas de door de cokesfabrieken voortgebrachte gasvolumes herleid worden tot 4,250 kcal 0°, 760 mm, terwijl in de tabel betreffende de statistiek van de gasdistributie deze volumes de eigenlijke volumes zijn.

De rechtstreekse industriële leveringen van de private cokesfabrieken zijn de leveringen gedaan door deze laatste aan andere afdelingen van de vennootschap, waaraan de betrokken cokesfabrieken toebehoren of aan andere juridische onafhankelijke nijverheidsvennootschappen.

#### b) Maandelijks statistiek van de bedrijvigheid der zuivelnijverheid

##### Melkerijboter

De melkerijboter is in 3 categorieën gerangschikt op grond van criteria van de organoleptische hoedanigheden: melkerijboter met controlemerk; melkerijboter; keukenboter.

##### Kaas

*Vette kaas*: de vette kaas bevat ten minste 35 % vet in verhouding tot de droge stof.

*Half-vette kaas*: de half-vette kaas bevat ten minste 20 % vet in verhouding tot de droge stof.

*Magere kaas*: de magere kaas bevat minder dan 20 % vet in verhouding tot de droge stof.

##### Room

De *slagroom* bevat ten minste 40 % vetstof.

De *room* bevat ten minste 20 % vetstof.

De *verdunde room* bevat ten minste 4 tot minder dan 20 % vetstof.

##### Ijsroom

De ijsroom is een soort consumptieijs, dat beantwoordt aan de voorwaarden voorzien bij het ministerieel besluit d.d. 20 October 1948, gewijzigd bij dat van 6 Augustus 1949.

### 4. Statistiek der gevaarlijke, ongezonde of hinderlijke inrichtingen van eerste klas

Het Algemeen Reglement voor de bescherming van de arbeid (artikel 1 van titel I, hoofdstuk I), verschenen in het *Staatsblad* van 3 April 1946, voorziet dat de fabrieken,

werkhuizen, magazijnen, opslagplaatsen, openluchtgroeven, machines, toestellen, enz., waarvan het bestaan, het in bedrijf nemen of het in werking stellen gevaarlijk, ongezond of hinderlijk kan zijn, niet mogen opgericht, noch veranderd, noch verplaatst worden, tenzij mits vergunning vanwege de administratieve overheid. Uit het onderzoek van de bij het Algemeen Reglement bijgevoegde naamlijst der inrichtingen blijkt dat bijna al de voornaamste industriële bedrijfstakken in het toepassingsgebied van artikel 1 vallen.

Bovenvermelde vergunning wordt verleend op aanvraag gericht tot de bestendige deputatie of tot het college van burgemeester en schepenen, naargelang de aard van de gevraagde toelating.

Overeenkomstig artikel 3, hoofdstuk I van het Reglement, dienen in de aanvragen om vergunning vermeld :

1. De naam, de voornamen, de hoedanigheden en de verblijfplaats van de aanvrager ;

2. De aard van de inrichting, het voorwerp van het bedrijf, de in werking te brengen toestellen en werkwijze, de aard en de kracht van elke motor, alsmede de benaderende hoeveelheden van de te fabriceren, op te slaan of te winnen producten ;

3. Het aantal te werk te stellen werklieden ;

4. De ontworpen maatregelen om de hinder, waartoe de inrichting, zowel voor de aan het bedrijf verbonden personen als voor de burenen en het publiek aanleiding zou kunnen geven, te voorkomen of te verzachten.

Het is gebleken dat de documentatie, behoorlijk ge-centraliseerd zou kunnen dienen tot het vaststellen van de industriële oriëntering van het Rijk.

Met het doel de studie van die kwestie op nauwkeurige basis te vestigen, heeft het Nationaal Instituut voor de Statistiek, in overleg met de betrokken diensten van het Ministerie van Arbeid en Sociale Voorzorg, een aanvraag-formulier opgemaakt dat beter aan het nagestreefd doel beantwoordt.

De vragenlijst die als bijvoegsel tot het ministerieel besluit van 11 Februari 1947 gepubliceerd werd (Staatsblad van 7 Maart 1947), waarbij het gebruik ervan door de aanvragers in de vereiste gevallen voorzien wordt, herneemt zo nodig op omstandige wijze de bewoordingen van artikel 3.

Hierin wordt bovendien aan de aangevers gevraagd of hun aanvraag betrekking heeft op :

a) het in werking stellen van een nieuwe inrichting ;

b) het in werking houden van een inrichting waarvan de vergunningstermijn vervallen is ;

c) het opnieuw in werking stellen van een bestaande inrichting en de oorzaak van het niet werken ;

d) de uitbreiding of de omvorming van een oude inrichting ;

e) de zetelverplaatsing van de inrichting.

In dit geval dient de oude en de nieuwe zetel aangeduid.

In geval van oprichting, wederinbedrijfstelling, uitbreiding of omvorming van inrichting kan men, dank zij het geheel van alle hieromtrent ingewonnen inlichtingen, de aanwinst per bedrijfstak schatten die bedoelde inrichtingen voor de nationale nijverheid vertegenwoordigen.

De gepubliceerde overzichten worden opgemaakt door het Nationaal Instituut voor de Statistiek aan de hand van de formulieren die door de bestendige deputaties op het einde van ieder kwartaal ingezonden worden. Deze hebben uitsluitend betrekking op de inrichtingen van de eerste klas. Het is niet gepast voorgekomen de inrichtingen van tweede klas in aanmerking te nemen om reden van het gering belang der betreffende vergunningen en van hun mogelijk groot aantal.

## VI. — HANDEL

### A. Telling van de handel op 31 December 1947

#### Doel

De handelstelling had tot doel statistische gegevens in te winnen omtrent de alleenstaande handelaars en de handelsinrichtingen, op 31 December 1947 in België

gelegen, alsmede omtrent de aard van de gedreven handel, de juridische vorm, de belangrijkheid van het personeel en de in deze inrichtingen betaalde lonen en wedden.

#### Handelsinrichting

De bedrijvigheid van een handelsinrichting of van een alleenstaand handelaar heeft betrekking op de aankoop, de verkoop of de verhuring van nijverheids- of landbouwproducten, op de bedrijvigheid van de banken, verzekeringsmaatschappijen, handelstussenpersonen, op het hotelbedrijf, op de ondernemingen van openbare gemakkelikheden en op de persoonsverzorging.

Het onderscheid dat gemaakt wordt tussen *handelsonderneming* en *handelsinrichting* dient hier speciaal onderlijnd te worden.

Een onderneming uitgebaat door één persoon of een firma, kan inderdaad verschillende inrichtingen omvatten, gelegen in één gemeente of in verschillende gemeenten.

Als voorwerp van de telling werd de *handelsinrichting* verkozen, zodat alle statistische gegevens telkens per *inrichting* verzameld werden.

#### Inrichtingshoofd

Is *patroon* of *inrichtingshoofd* in de handel, degene die voor eigen voordeel of ten voordele van de firma om 't even welke waren verkoopt of voor rekening van anderen, en tegen vergoeding, bankwissel-, verzekerings-, consignatie- of commissieverrichtingen doet, hetzij alleen, hetzij met de hulp van door hem bezoldigde of tegen commissieloon werkende bedienden en/of arbeiders.

De afgevaardigden beheerders, de beheerders, de directeurs en de personen die een gelijkbeduidende titel dragen en die aan het hoofd staan van het dagelijks beheer van een inrichting worden beschouwd als patroon, inrichtingshoofd, enz. Dit is het geval met de beheerder van een handelsvennootschap met bijhuizen, met de directeur van een bankagentschap, enz.

#### Bediende

Wordt als *bediende* beschouwd, degene die door de firma of de onderneming als bediende aan de maatschappelijke zekerheid wordt opgegeven, tenzij hij inrichtingshoofd is.

#### Arbeider

Is *arbeider*, hij die door de firma of de onderneming aan de maatschappelijke zekerheid als werkman wordt opgegeven.

#### Helper

Is *helper*, hij die deel uitmaakt van het gezin van het inrichtingshoofd en dit laatste helpt in de uitoefening van zijn beroep zonder daarvoor loon te ontvangen.

## B. Binnenlandse handel

### Verkoopsindexcijfers

(indexcijfers van de omzet in de handel).

#### Doel

De evolutie van de verkopen in de handel volgen.

#### Berekening

De medewerkende ondernemingen delen maandelijks aan het Nationaal Instituut voor de Statistiek het absoluut bedrag van hun verkoop mede. In sommige gevallen is dit onderverdeeld in enige grote groepen volgens de aard van de producten. De indexcijfers worden berekend volgens de formule :

$$i_m = \frac{100 \times v_m}{v_{48}}$$

waarin :

$i_m$  = indexcijfer voor de maand  $m$  ;

$v_m$  = totaal van de omzet van een product in de betreffende ondernemingen ;

$v_{48}$  =  $\frac{1}{12}$  van het totaal van de omzet van datzelfde pro-

duct in dezelfde ondernemingen tijdens het jaar 1948 (basisjaar).



Bij de berekening van het globaal indexcijfer gaat men uit van de totale verkopen van de betrokken ondernemingen. Deze indexcijfers zijn dus automatisch geworden.

De verkoopscijfers zijn gebaseerd op de waarde van de omzet en niet op de hoeveelheid. Prijsschommelingen kunnen dus ook de indexcijfers beïnvloeden.

\* \* \*

#### Maten en gewichten

De meettoestellen opgenomen in de gepubliceerde tabellen zijn onderworpen aan :

1. *Het eerste nazicht*, dat plaats heeft voor nieuwe of vernieuwde toestellen; deze toestellen worden door de fabrikant, de invoerder (algemeen vertegenwoordiger) of door de hersteller voor nazicht aangeboden.

2. *Het periodiek nazicht*; de toestellen die in de handel worden gebruikt dienen door de bezitters ervan over 't algemeen om de twee jaar voor nazicht aangeboden.

Deze nazichten worden uitgevoerd op grond van de wet van 1 October 1855, gewijzigd bij die van 1 Augustus 1922 en bij het koninklijk besluit n<sup>o</sup> 79 van 28 November 1939, bevestigd door de wet van 16 Juni 1947. De voorwaarden waaraan de verschillende soorten van meettoestellen dienen te voldoen, die onder toepassing van de wet vallen, worden vastgesteld door talrijke uitvoeringsbesluiten genomen krachtens deze wetgeving.

Vooraleer overgegaan wordt tot het eerste nazicht moet het model van bedoelde meettoestellen goedgekeurd worden door de Dienst van het IJkwezen.

De eerste en periodieke nazichten worden uitgevoerd door de verificateurs van maten en gewichten, verbonden aan de Dienst voor Inspectie en Economisch Onderzoek en werkzaam in de 18 gewestelijke omschrijvingen.

In bovenvermelde tabellen zijn de speciale toestellen waarvan de verificatie rechtstreeks door de Dienst van het IJkwezen uitgevoerd wordt, niet begrepen.

#### Fabrieks- en handelsmerken

1. Ieder teken dat dient tot onderscheid van nijverheidsproducten of handelsvoorwerpen kan een fabrieks- of handelsmerk uitmaken. Het recht op het merk wordt verkregen door degene die er het eerst een notoir gebruik van maakt. Nochtans kan de rechterlijke actie tot vrijwaring van dit recht enkel ingesteld worden door degene die het merk op regelmatige wijze neergelegd heeft.

2. Volgens de huidige wetgeving is de neerlegging van altyddurende aard; er wordt dus geen hernieuwing meer vereist.

3. De overdracht van een merk heeft slechts gevolg tegenover derden na de neerlegging, in de vormen voorgeschreven voor de neerlegging van een merk, van een uitreksel der akte die haar vaststelt.

#### Octrooien

1. *Uitvindingsoctrooien* : Voor elke nieuwe uitvinding welke een technisch en oorspronkelijk effect vertoont en een nijverheidskarakter bezit, worden uitsluitende en tijdelijke rechten toegekend waarvan de duur twintig jaar bedraagt.

De octrooien worden toegekend door de Minister van Economische Zaken en Middenstand, na nazicht door de Administratie van de verschillende formaliteiten voorgeschreven voor de neerlegging, maar zonder onderzoek van de grond betreffende de nieuwigheid en de octrooierbaarheid der uitvinding, evenals van de juistheid der beschrijving.

2. *Verbeteringsoctrooien* : Een wijziging aan een reeds geoctrooierde uitvinding kan beschermd worden door een verbeteringsoctrooi dat een einde neemt op hetzelfde ogenblik als het hoofdoctrooi.

3. *Invoeroctrooien* : De auteur van een reeds in het buitenland geoctrooierde uitvinding kan persoonlijk, of door zijn rechthebbende(n), een invoeroctrooi in België bekomen waarvan de beschermingsduur deze van het vroeger in het buitenland voor de langste termijn toegestaan octrooi en in geen geval de twintig jaar mag overtreffen.

De Belgische octrooien, gesteund op vroeger in het buitenland neergelegde octrooiaanvragen en die het voordeel van het prioriteitsregime voorzien door het Unie-verdrag van Parijs van 1883 kunnen genieten, zijn onder de « uitvindingsoctrooien » gerangschikt.

#### Proefbank der vuurwapens

Met uitzondering van de uit het buitenland ingevoerde vuurwapens die de stempel dragen van een proefbank die officieel erkend werd door de Belgische Regering, en van de oorlogswapens bestemd om wederuitgevoerd te worden zoals ze zijn of na een lichte verandering te hebben ondergaan, moesten alle vuurwapens of delen van vuurwapens die zich in handels-, ambachts- of nijverheidsinrichtingen bevinden, krachtens de wet van 24 Mei 1888, gewijzigd bij de wet van 10 Augustus 1923, beproefd geweest zijn overeenkomstig de voorschriften van de koninklijke uitvoeringsbesluiten van bedoelde wet en voorzien zijn van de stempels die hiervan getuigen. Deze voorschriften maken het onderwerp uit van het koninklijk basisbesluit van 30 Juni 1924 en van een reeks nakomende besluiten tot aanvulling en wijziging.

De meeste wapens ondergaan verplicht twee of drie proeven; op aanvraag van de fabrikanten worden zij bovendien nog aan facultatieve proeven onderworpen. Daaruit volgt dat het totaal aantal proeven noodzakelijkerwijze groter is dan het aantal gestempelde wapens en onderdelen.

#### C. Buitenlandse handel

De invoer (bijzondere handel) omvat :

- 1) De goederen welke bij rechtstreekse invoer of bij uitslag uit entrepot voor het verbruik aangegeven worden;
- 2) de goederen ingevoerd om een bewerking op het grondgebied van de Economische Unie te ondergaan en dan wederuitgevoerd te worden;
- 3) sedert 1951, de goederen welke worden wederingevoerd, nadat ze in het buitenland een bewerking hebben ondergaan.

De uitvoer (bijzondere handel) omvat :

- 1) de Belgische of Luxemburgse goederen en de genationaliseerde goederen, welke werkelijk het grondgebied van de Unie verlaten;
- 2) de goederen welke wederuitgevoerd worden na de bewerking ondergaan te hebben waarvoor ze werden ingevoerd;
- 3) sedert 1951, de goederen welke worden uitgevoerd ten einde in het buitenland een bewerking te ondergaan en daarna terug ingevoerd.

De doorvoer omvat de goederen van vreemde herkomst welke het grondgebied van de Unie doortrekken met bestemming naar het buitenland, hetzij rechtstreeks, hetzij na verblijf in entrepot, onder toelgime.

#### Naamlijst der goederen

De goederen worden voor de handelsstatistiek onderscheiden volgens een naamlijst gesteund op deze van het officieel toltarief. Sommige rubrieken van dit tarief werden echter, voor statistische doeleinden, verder onderverdeeld.

Benevens deze algemene naamlijst worden de goederen nog samengevat, na hergroepering, volgens de type-classificatie voor de Internationale Handel.

#### Landen van herkomst en bestemming der goederen

Het land van herkomst van de koopwaar is het land, van waar de verzending van de koopwaar met bestemming naar het grondgebied van de Unie aanvankelijk vertrokken is, ongeacht of deze verzending rechtstreeks of over het grondgebied van een of meer andere landen plaats vond.

In laatstbedoeld geval mag zelfs een verandering van vervoermiddel hebben plaats gehad in een derde land, maar de koopwaar mag aldaar niet het voorwerp geweest zijn van een handelsovereenkomst noch van een opslag in entrepot.

Met andere woorden, het is het land van waar, ter uitvoering van de bepalingen van het koopcontract, de verzending aanvankelijk vertrokken is met bestemming naar

de Belgisch-Luxemburgse Economische Unie, om aldaar voor het verbruik, voor een verwerking, voor het entrepot, of zelfs voor een gebeurlijke doorzending in doorvoer te worden ingevoerd.

Komt dus desvoorkomend niet in aanmerking, de omstandigheid dat de factuur in een derde land werd opgemaakt of dat de betaling in een derde land moet geschieden.

Bij de uitvoer is het *land van bestemming* dat waarheen de goederen werkelijk gestuurd worden en waar ze aan de werkelijke bestemming moeten worden geleverd.

#### Waarde der goederen

In de statistiek van de buitenlandse handel worden alle goederen volgens de aangegeven waarde opgenomen.

De aan te geven waarde bij de invoer (1) is de normale prijs, d.w.z. de prijs welke gerekend wordt op de dag van de aangifte voor de goederen te kunnen worden bedongen ingevolge een onder vrije mededinging, tussen twee van elkaar onafhankelijke partijen, tot stand gekomen koop en verkoop.

De normale prijs wordt bepaald met inachtneming van volgende regels :

- de goederen worden geacht aan de koper te zijn geleverd in de eerste zeehaven of grensplaats in het grondgebied der Benelux-landen ;
- de verkoper wordt geacht alle kosten, betrekking hebbende op de verkoop en op de levering tot op de plaats bedoeld in letter *a* te dragen ; zij zijn mitsdien in de prijs te begrijpen ;
- de koper wordt geacht de in de Benelux-landen verschuldigde belastingen en heffingen te dragen ; zij zijn mitsdien niet in de prijs te begrijpen.

Voor goederen welke worden geleverd ingevolge een onder vrije mededinging tussen twee van elkaar onafhankelijke partijen tot stand gekomen koop en verkoop, mag als waarde gelden, de koopprijs, waaronder wordt verstaan de werkelijk betaalde of te betalen prijs, vermeerderd met alle daarin niet reeds begrepen kosten, als zijn bedoeld in bovenstaande letter *b*, en verminderd met alle verdere kosten, belastingen en heffingen in de Benelux-landen, voor zover die in de prijs begrepen zijn.

Het vorig lid vindt geen toepassing indien de normale prijs hoger is dan de koopprijs, bepaald overeenkomstig dat lid.

Voor zover bij het bepalen van de waarde wordt uitgegaan van bedragen, welke zijn uitgedrukt in buitenlandse munt, geschiedt de herleiding tot Belgisch geld naar de bij de aanvang van de dag der aangifte te Brussel geldende, op normale wijze bepaalde wisselkoers.

Bovendien moet een afschrift van de factuur gevoegd worden bij de aangifte voor het verbruik van de « ad valorem » belaste goederen.

Bij de uitvoer is de aan te geven waarde de prijs binnen het grondgebied van de Unie, vermeerderd met de kosten van vervoer tot aan de grens, eventueel met aftrekking van de accijsrechten welke in vermindering mogen gebracht worden.

#### Volume-indexcijfers en indexcijfers van de eenheidswaarde der in- en uitgevoerde goederen

De *volume-indexcijfers* worden berekend om de evolutie van de globale waarde der in- en uitgevoerde goederen te volgen, nadat de variaties ten gevolge van prijsbewegingen zijn uitgeschakeld.

Het *volume-indexcijfer* is het resultaat van de vergelijking tussen de in- en uitgevoerde hoeveelheden van de verschillende goederen in de basis- en berekeningsperiode, gewogen door hun gemiddelde eenheidswaarde in de basisperiode. Het is dus een indexcijfer met vaste wegingscoëfficiënten (Laspeyres-type).

(1) Nieuwe bepaling van de waarde bij de invoer, vastgesteld bij koninklijk besluit van 16 Juli 1953, in werking getreden op 28 Juli 1953.

De formule kan als volgt uitgedrukt worden :

$$V_n = \frac{\sum p_o \times q_n}{\sum p_o \times q_o} \times 100$$

waarin :

$q_n$  = hoeveelheid in de berekeningsperiode.

$q_o$  = hoeveelheid in de basisperiode.

$p_o$  = eenheidswaarde in de basisperiode.

De *indexcijfers van de eenheidswaarde* (unit value) worden berekend om de variaties in de gemiddelde prijs der in- en uitgevoerde goederen te volgen.

Het indexcijfer van de eenheidswaarde is het resultaat van de vergelijking tussen de « gemiddelde eenheidswaarden » van de diverse goederen (bepaald uit de statistiek van de buitenlandse handel) in de basis- en berekeningsperiode, gewogen door de in- of uitgevoerde hoeveelheid ervan in de berekeningsperiode. Het is dus een indexcijfer met veranderlijke wegingscoëfficiënten (Paasche index).

De formule kan als volgt uitgedrukt worden :

$$P_n = \frac{\sum p_n \times q_n}{\sum p_o \times q_n} \times 100$$

waarin :

$q_n$  = hoeveelheid in de berekeningsperiode.

$p_n$  = eenheidswaarde in de berekeningsperiode.

$p_o$  = eenheidswaarde in de basisperiode.

## VII. — VERKEERSWEZEN

### A. Statistiek van de binnenscheepvaart

De *statistiek van de binnenscheepvaart* neemt de beweging op van alle binnenschepen en vloten die de Belgische waterwegen bevaren, met uitzondering van de bootjes die minder dan 3 ton meten en van de plezierboten.

*In- en uitvoer* : onder in- en uitvoer wordt begrepen al hetgeen de grens overschrijdt, met uitzondering van de doorvoer. Ook de goederen die langs een bepaalde waterweg uit België vertrekken en langs een andere terug in het land komen, zijn in de in- en uitvoer begrepen.

Bij de in-, uit- en doorvoer hebben de *landen van herkomst en bestemming* betrekking op de ladings- of lossingsplaats van de binnenschepen en niet op de werkelijke herkomst of bestemming van de goederen.

De *doorvoer* omvat slechts de internationale doorvoer per binnenschip zonder overlading. De goederen die in België per schip worden ingevoerd en met een ander transportmiddel worden uitgevoerd (b.v. zeeschip, spoorweg) worden in de statistiek van de binnenscheepvaart onder de invoer opgenomen. De goederen, die België per schip verlaten en waarvoor een ander transportmiddel werd aangewend bij de invoer in het land, worden beschouwd als uitgevoerd.

\* \* \*

### B. Statistiek van de verkeersongevallen op de openbare weg

Alleen de ongevallen die vastgesteld werden door de politie of rijkswacht worden opgenomen in de statistiek.

Ongevallen die niet ter kennis gebracht werden van één van deze twee organismen komen er niet in voor.

\* \* \*

### C. Statistiek van de beweging op de luchthavens

*Regelmatische vlucht* : vlucht uitgevoerd door een vliegtuig dat een regelmatische dienst verzekert volgens een vooraf bepaalde uurrooster.

*Speciale vlucht* : vlucht met handelskarakter, uitgevoerd door een maatschappij die regelmatische diensten verzekert, maar buiten de voorziene uurregeling.

*Vlucht op aanvraag* (of lucht taxi) : vlucht met handelskarakter, uitgevoerd door een onderneming die geen regelmatische vluchtlijnen uitbaat.

*Passagiers* : ook kleine kinderen (babies) worden als passagier geteld.

*Reisgoed* : als bagage wordt opgenomen het totaal gewicht van de goederen die de passagiers bij zich hebben.

*Land van bestemming* : land waar de eerste landing zal plaats hebben.

*Land van herkomst* : land waar het vliegtuig het laatst is opgestegen alvorens de in de statistiek behandelde luchthaven te bereiken.

Zowel bij het bepalen van de herkomst als van de bestemming wordt dus niet noodzakelijk rekening gehouden met het oorspronkelijk of het uiteindelijk (respectievelijk eerste of laatste) land van herkomst of bestemming.

*Doorvoer* (transit) : worden aangezien als doorvoer op een bepaalde luchthaven, alle personen en goederen die er per vliegtuig toekomen en bestemd zijn om verder per vliegtuig vervoerd te worden.

## VIII. — FINANCIËN

### OPENBARE FINANCIËN

#### A. Staatsfinanciën

##### I. Ontvangsten en uitgaven

De begroting is de wetgevende akte, waardoor de ontvangsten en de uitgaven voor een bepaalde periode worden voorzien en gewettigd.

Het begrotingsjaar strekt zich uit over het lopend financieel jaar en tijdens de verlengingsperiode.

Op 31 December is de toestand, voortkomend uit de verrichtingen van het jaar, slechts voorlopig.

Na afloop van de verlengingsperiode wordt het dienstjaar afgesloten.

De definitieve toestand van het dienstjaar kan alsdan vastgesteld worden.

Het Rekenhof moet nagaan of deze toestand juist is en er de uitkomsten van vaststellen.

Een dienstjaar is dus afgesloten wanneer de toestand er van door het Rekenhof als juist erkend wordt en de resultaten vastgesteld werden.

Een bijzonder wetsontwerp wordt aan het Parlement voorgelegd met het oog op de definitieve regeling van de begroting : dit is de rekenwet.

Op het ogenblik dat het dienstjaar afgesloten is, worden sommige uitgaven vastgesteld maar nog niet geordonnanneerd. De nodige kredieten worden naar het volgend dienstjaar overgedragen. Wat de achterstallige ontvangsten betreft, deze worden geboekt ten voordele van het inkomingsjaar.

Anderzijds kunnen de ordonnantiën, welke bij het afsluiten van het dienstjaar nog dienen betaald, gedurende vijf jaar betaald worden te rekenen van 1 Januari af van het jaar, dat zijn naam geeft aan het dienstjaar. Hun bedrag als uitgave op de begroting geboekt, wordt als ontvangst aangeschreven door de Schatkist, die de latere betalingen zal waarnemen.

Bij het verstrijken van het vijfde jaar is het dienstjaar dan verjaard. Een slotrekening ter aanzuivering wordt alsdan opgemaakt.

Door toestand afgesloten op 30 Juni 1953 dient verstaan de ontvangsten en uitgaven op deze datum gedaan en aangerekend op rekening van de beschouwde begroting ; deze toestand wordt vaak aangeduid onder de benaming : voorlopige rekening op 30 Juni 1953 van het dienstjaar 1948, 1949, enz.

Men onderscheidt hoofdzakelijk de gewone en de buitengewone begroting.

Op de gewone begroting komen voor :

a) als ontvangsten :

1) de belastingen, de tolgelden, de kapitalen en inkomsten en de terugbetalingen. Deze belastingen maken het voornaamste deel uit van de ontvangsten ;

2) de diverse ontvangsten (uitzonderings-, pensatie- en herstelontvangsten) die betrekkelijk weinig belang hebben ;

3) sedert 1945, een hoofdstuk « Oorlogsontvangsten » (1940) ;

b) als uitgaven :

alle sommen bestemd om de werking der openbare diensten te verzekeren ; zij worden nog aangeduid onder de benaming lopende uitgaven.

De gewone ontvangsten en uitgaven vermeerderen of verminderen werkelijk het bezit van de Staat.

Daarentegen wijzigen de buitengewone ontvangsten en uitgaven de vorm van het collectief patrimonium zonder — in principe ten minste — de waarde ervan te vermeerderen of te verminderen.

De buitengewone uitgaven zijn van toepassing op de verwerving van kapitaalwaarden ; de buitengewone ontvangsten komen hoofdzakelijk voort van de verwezenlijking van dergelijke waarden en van leningen.

Sedert 1945 onderscheidt men eveneens de begroting der oorlogsontvangsten en -uitgaven (1940).

#### II. Staatsschuld

De staatsschuld omvat de binnenlandse schuld op de nationale markt aangegaan en de buitenlandse schuld voortkomend van leningen door de Staat in het buitenland uitgegeven.

Men onderscheidt eveneens de vlottende schuld en de geconsolideerde schuld.

De vlottende schuld omvat hoofdzakelijk de schatkistbons of schatkistcertificaten, orderbriefjes of aan toonder op vaste vervaltijd uitgegeven, op korte of half-lange termijn voor de behoeften van de Schatkist en die gewoonlijk interest opbrengen.

De geconsolideerde schuld omvat de onaflosbare schuld, waarvan de Staat niet gehouden is het kapitaal terug te betalen, en de schuld terugbetaalbaar op lange termijn. De leningen op half-lange termijn, t. t. z. waarvan de delging gewoonlijk plaats vindt binnen een termijn van één tot vijf jaar, soms zelfs tien jaar, worden onder de vlottende schuld (schatkistbons van vijf of tien jaar) of onder de geconsolideerde schuld gerangschikt.

Men onderscheidt nog de directe en de indirecte schuld.

De directe schuld omvat alle door de Staat zelf uitgegeven leningen, terwijl de indirecte schuld bestaat uit de leningen uitgeschreven door organismen, die vreemd zijn aan de Staat en waarvan deze volledig of gedeeltelijk de last draagt.

Ten slotte vloeit de gemortiseerde schuld voort uit de oorlog 1914-1918 en wordt dikwijls weggelaten in de publicaties met betrekking tot de stand van de schuld.

#### III. Het fonds voor delging der staatsschuld

Het amortisatiefonds is, krachtens de wet die het ingesteld heeft, een onafhankelijk organisme, belast enerzijds met het beheer van de gewone dotaties, volgens de wetten en overeenkomsten van de lening, bestemd voor de wederinkoop of de terugbetaling door verloting van de geconsolideerde schuld, anderzijds met de speciale inkomsten door de wet bestemd tot de vermindering van de openbare schuld in het algemeen, zowel binnenlandse als buitenlandse, zowel op lange als op korte termijn.

Andere wetten hebben de opdracht van het amortisatiefonds geleidelijk uitgebreid.

Artikel 8 van de wet van 7 Juni 1926, gewijzigd bij het koninklijk besluit van 22 October 1937, artikel 1, legt aan de Beheerraad de verplichting op jaarlijks vóór 30 April een verslag op te maken over de verrichtingen van het fonds. Dit verslag wordt regelmatig in het *Staatsblad* gepubliceerd.

#### IV. De deposito- en consignatiekas

De deposito- en consignatiekas, die een integraal deel uitmaakt van het Rijksbestuur, werd opgericht door een reeks wetten uit het Franse tijdvak en waarvan de voornaamste deze is van 28 nivôse van het jaar XIII.

Alle wetten betreffende de inrichting van de deposito- en consignatiekas werden samengeschied door een koninklijk besluit dd. 18 Maart 1935.

De deposito- en consignatiekas, welke van het Ministerie van Financiën afhangt, speelt een belangrijke rol omwille van het bedrag der borgtochten dat ze moet ontvangen. Onder deze dienen in het bijzonder vermeld : de consignaties opgelegd door wettelijke of reglementaire be-



schikkingen, de borgtochten bestemd om sommige openbare functies of de uitvoering van openbare werken te verzekeren en de borgtochten door diverse maatschappelijke wetten opgelegd.

#### V. Rentenfonds

Het Rentenfonds werd ingesteld door het besluit van de Regent van 18 Mei 1945, onder vorm van een zelfstandige openbare instelling waarvan de verbintenissen door de Staat worden gewaarborgd. Het heeft tot opdracht de koers der openbare fondsen te normaliseren. Ten einde deze opdracht te vervullen, is het niet alleen gemachtigd de effecten op half-lange of lange termijn, uitgegeven door de Staat en de Kolonie of door hen gewaarborgd, te kopen of te verkopen, maar ook deze uitgegeven door de ondergeschikte machten, de provinciën, de gemeenten, het Gemeentekrediet van België, de Nationale Maatschappij van Belgische Spoorwegen, de Regie van Telefoon en Telegraaf. De financiering van zijn aankopen kan verzekerd worden door beroep te doen op de geldmarkt op korte termijn.

#### VI. Het Muntfonds (wet van 12 Juni 1930).

Het Muntfonds dat werd opgericht bij de wet van 12 Juni 1930, is geplaatst onder het gezag van de Minister van Financiën en wordt verbonden aan titel I van de begroting der ontvangsten en uitgaven voor order. Dit Fonds houdt zich bezig met het beheer van de klein- en pasmunt.

#### B. Provinciale en gemeentelijke financiën

Met het oog op het vergemakkelijken van de controle en voor de behoeften van de statistiek, werd de vorm van de provinciale en gemeentelijke begrotingen gereguleerd door regeringsomzendbrieven.

De in onderhavig jaarboek gepubliceerde cijfers werden opgemaakt op grond van statistiekladen, die de diverse hoofdstukken van de typebegroting overnemen.

De differentiëring tussen de gewone en de buitengewone begroting steunt op dezelfde principes als deze op de Rijksbegroting toegepast.

De ontvangsten en uitgaven (gewone en buitengewone) der plaatselijke machten worden onderverdeeld in :

- a) verrichtingen eigen aan het dienstjaar ;
- b) saldo der vorige dienstjaren.

In het saldo der vorige dienstjaren komen voor :

a) als ontvangsten : de ontvangsten voortkomend van de afgesloten dienstjaren en gebeurlijk het overgedragen tegoed van de vorige rekening ;

b) als uitgaven : de uitgaven die betrekking hebben op de afgesloten dienstjaren en gebeurlijk het overgedragen tekort van de vorige rekening.

De techniek van de berekening der saldi van de vorige dienstjaren is veel ingewikkelder voor de begroting dan voor de rekening ; bovenaan de type-begroting staat een tabel die de rekenverrichtingen detailleert.

Hieruit spruit voort dat, in tegenstelling met de Rijksbegroting, het algemeen totaal der provinciale en gemeentelijke ontvangsten en uitgaven niet het totaal uitmaakt van de ontvangsten en uitgaven voor het beschouwde dienstjaar aangerekend, vermits het eveneens het overgedragen batig of nadelig saldo der vorige dienstjaren omvat.

### PRIVATE FINANCIËN

#### 1. Indexcijfers van de ter beurzen van Brussel en Antwerpen genoteerde aandelen.

De indexcijfers worden berekend volgens de noteringen van de eerste beursdag van de maand en van de eerste beursdag na de 15<sup>e</sup> van elke maand. De in de tabellen opgenomen indexen hebben betrekking op de eerste beursdag.

Alle genoteerde aandelen (uitgezonderd de vreemde en de tijdelijk genoteerde) komen bij de berekening tussen. Deze welke te Brussel en te Antwerpen verhandeld worden, worden slechts éénmaal in aanmerking genomen. De rubricering is deze van de Beurscommissie van Brussel.

De koersen worden gewogen door het aantal ter beurs toegelaten titels, t. t. z. hun beurswaarde wordt berekend. De indexcijfers worden verkregen bij middel van de methode der kettingsindexen. De indexen van de koersen van de beschouwde beursdag worden berekend t. o. v. deze van de voorgaande in aanmerking genomen beursdag en daarna vermenigvuldigd met de overeenstemmende indexcijfers op basis 1936-1938 van die voorgaande beursdag.

#### 2. Uitgiften van de Belgische en Kongolese nijverheids- en handelsvennootschappen

De gegevens voor deze statistiek worden verkregen door de depouillering van de akten verschenen in de bijlagen van :

- Het Belgisch Staatsblad ;*
- Het Ambtelijk Blad van Belgisch Kongo ;*
- Het Bestuursblad van Belgisch Kongo ;*
- Het Ambtelijk Blad van Ruanda-Urundi.*

De datum van opname in de statistiek is, in principie, deze van de akte voor de Belgische aandelen- en personenvennootschappen, deze van de neerlegging ter Griffie voor de Kongolese personenvennootschappen en deze van het koninklijk besluit voor de Kongolese aandelenvennootschappen met beperkte aansprakelijkheid.

Worden in de statistiek niet opgenomen :

1) de buitenlandse maatschappijen die tot publicatie in België verplicht zijn (de opgenomen vennootschappen met hoofdbedrijvigheid in het buitenland zijn Belgische maatschappijen) ;

2) de leningen van de Staat, provincies en gemeenten ;

3) de leningen en kapitaalwijzigingen van openbare en gelijkgestelde instellingen met uitzondering van de Nationale Bank van België, de Bank van Belgisch Kongo en de Nationale Maatschappij voor Krediet aan de Nijverheid.

De gegevens betreffende de obligatieleningen worden verkregen van de Bankcommissie en financiële instellingen en eventueel aangevuld met inlichtingen geput uit een jaarlijkse enquête. De uitgiften in vreemde munt worden niet opgenomen evenmin als de doorlopende uitgiften (on tap).

De opvragingen (bijstortingen) zijn niet in de cijfers der oprichtingen en verhogingen begrepen.

De samensmeltingen worden behandeld als een ontbinding voor een der vennootschappen en een kapitaalverhoging voor de andere.

De netto-uitgiften omvatten de bedragen gestort bij inschrijving op aandelen, de obligatie-uitgiften, de uitgiftepremiën, verminderd met de stortingen andere dan in geld en de uitgiften bestemd tot het terugbetalen van oude leningen.

De tabellen betreffende de tussenkomst van de vennootschappen en deze van het buitenland bij oprichtingen en kapitaalverhogingen verschijnen in het *Statistisch Bulletin*.

#### 3. Nationale Delcredere dienst

Het delcredere is een contract waarbij een derde de verkoper waarborgt tegen het risico van niet-betaling door de koper.

De Delcrederecommissie, opgericht bij de wet van 7-8-1921, werd omgevormd tot Nationale Delcredere dienst bij besluit van 10 Januari 1935. Diepgaande wijzigingen in het statuut van de dienst werden doorgevoerd krachtens het koninklijk besluit van 31 Augustus 1939.

De dienst verzekert de risico's van niet-betaling uit hoofde van de commerciële insolventie of het in gebreke blijven van de invoerder en van de politieke risico's in verband met de overdracht en de conversie der verschuldigde gelden, verbonden aan exportverrichtingen. Hij dekt eveneens de wisselrisico's.

De waarborgcontracten worden afgesloten onder vorm van polissen. De waarborghouder betaalt een premie en verplicht zich tot het navolgen van bepaalde voorwaarden. Hij komt voor een gedeelte in het risico tussen.

Krachtens een besluit van 1 Maart 1943 werd de dienst gemachtigd zijn waarborg te verlenen in verband met importverrichtingen van essentieel belang voor de voorvoeding der bevolking en voor 's lands economie. Deze machtiging nam een einde op 15 Februari 1946.

#### 4. Rendement der Belgische en Kongolese aandelenvennootschappen

De gegevens worden verkregen door de depoullering van de balansen en de winst- en verliesrekeningen verschenen in de bijlagen van :

*Het Belgisch Staatsblad;*

*Het Bestuursblad van Belgisch Kongo;*

*Het Ambtelijk Blad van Ruanda-Urundi;*

*Het Ambtelijk Blad van Belgisch Kongo.*

De datum van opname in de statistiek is deze waarop de dividenden betaald of normaal zouden moeten betaald worden. De gepubliceerde cijfers hebben dus betrekking op de boekjaren die afgesloten werden tijdens het jaar van de statistiek en tijdens het voorgaande jaar.

De resultaten van de buitenlandse maatschappijen, die tot publicatie in België verplicht zijn, worden niet opgenomen, evenmin als deze van de openbare en gelijkgestelde instellingen, met uitzondering van de Nationale Bank van België, de Bank van Belgisch Kongo en de Nationale Maatschappij voor Krediet aan de Nijverheid.

De reserves bevatten niet de reserves voor te betalen belastingen, noch deze voor dubieuze debiteuren, noch de amortisaties. Het zijn de reserves bij de aanvang van het beschouwde boekjaar; ze kunnen eventueel negatief zijn. De gepubliceerde reserves zijn het verschil tussen de positieve en de negatieve reserves.

De winst- en verliessaldi zijn deze welke werkelijk op het beschouwde boekjaar betrekking hebben; de overdrachten van voorgaande boekjaren worden eruit verwijderd. Het zijn netto-saldi vastgesteld na afschrijving.

De opgegeven dividenden zijn bruto, t. t. z. inbegrepen de te betalen mobiliënbelasting. De betaalde tantièmes zijn er niet in opgenomen. Daar een zeker aantal vennootschappen deelnemingen bezitten in andere ondernemingen, die hun activiteit uitoefenen in dezelfde sector of in andere sectoren, is een deel der dividenden twee- of zelfs meermaals geteld.

De cijfers betreffende de obligatieleningen spruiten voort uit een jaarlijkse enquête betreffende de aflossingen en de uitbetaalde coupons.

#### 5. Levensverzekeringen

Een wet van 25 Juni 1930 (uitvoeringsbesluit van 17 Juni 1931) onderwerpt de levensverzekeringsmaatschappijen aan de controle van de Staat. Tot 31 December 1951 werd deze controle uitgeoefend door het Ministerie van Arbeid en Sociale Voorzorg. Vanaf 1 Januari 1952 wordt ze verzekerd door het Ministerie van Economische Zaken en Middenstand.

*Individuele verzekering* : wordt onderschreven door één enkel persoon die met naam in de polis aangeduid wordt.

*Groepsverzekering* : heeft betrekking op een collectiviteit van personen, zonder dat hun namen voorkomen in het verzekeringscontract (Zijn van belang geworden sedert de wetgeving betreffende de verzekering tegen ouderdom en vroegtijdige dood der bedienden).

*Kapitaalverzekering* : waarbij bepaald wordt dat bij het aflopen van het contract een vaste som aan de begunstigde uitbetaald wordt.

*Renteverzekering* : is steeds een verzekering bij leven.

Wanneer de verzekerde op een bepaald tijdstip nog in leven is, wordt het verzekeringscontract omgevormd in een lijfrentecontract.

*Verzekering bij overlijden* : waarbij de verzekeraar de verplichting aangaat, tegen betaling van een enige of van periodische premieën, een vaste som te betalen bij het overlijden van de verzekerde. Hieronder zijn opgenomen de gemengde verzekeringen die bestaan uit gevarieerde combinaties van de eigenlijke verzekering bij overlijden en van de verzekering bij leven.

*Verzekering bij leven* : waarbij de verzekeraar zich verbindt een vaste som te betalen aan de verzekerde indien deze op een bepaald tijdstip nog in leven is.

*Volksverzekering* : is een verzekering van kleine kapitalen, zonder medisch onderzoek en waarbij de betaling der premieën wekelijks of maandelijks gebeurt. De premievoet is hoger dan deze van de grote tak (gewone verzekering).

De premie is de som welke de verzekerde gebonden is te betalen als tegenprestatie voor de verplichting door de verzekeraar aangegaan. Ze is soms enig en wordt betaald bij het afsluiten van het contract; meestal is ze jaarlijks.

De mathematische reserves (premiereserven) zijn het verschil tussen de waarde van de verbintenissen van de verzekeraar en deze van de verzekerden. Ze vormen een schuld van de eerste tegenover deze laatsten.

#### 6. Nationale Maatschappij voor Goedkope Woningen en Woonvertrekken

Het doel van de Nationale Maatschappij, opgericht bij de wet van 11 October 1919, is :

1) het oprichten van plaatselijke of gewestelijke maatschappijen voor goedkope woningen en woonvertrekken te bevorderen ;

2) aan de maatschappijen voorschotten te verschaffen.

Worden beschouwd als goedkope woningen en woonvertrekken, zowel in de steden en in haar voorsteden of buitenwijken als op het platteland, mits zij uitsluitend voor minvermogende personen bestemd zijn :

1) de onroerende goederen geschikt tot huisvesting van één gezin, met inbegrip van de tuin, van het stukje land en de andere aanhorigheden van het huis, voor zover de jaarlijkse huur of het kadastraal inkomen een bepaald maximum niet overschrijdt ;

2) de onroerende goederen ingericht tot huisvesting van verscheidene gezinnen of van verscheidene alleenwonende personen, met inbegrip van de tuinjwijken en van alle aanhorigheden, voor zover de huur van elk vertrek een bepaald maximum niet overschrijdt ;

3) de gebouwen, zoals openbare slaapzalen en volkshuisvestingen, gebruikt tot tijdelijke gemeenschappelijke huisvesting.

Worden geacht minvermogende personen te zijn :

1) de werklieden, de dagloners, de arbeiders en de dienstboden ;

2) de klerken en andere bedienden van lagere of mindere rang, zowel die van de Staat en openbare besturen als die van particulieren, van handelshuizen, van maatschappijen en andere private inrichtingen, de onderwijzers en andere ambtenaren van soortgelijke stand in dienst bij de onderwijsinrichtingen voor zover de jaarwedde van die personen een bepaald maximum niet overtreft ;

3) alle andere personen wier rechtstreekse belastingen ten bate van de Staat een bepaald maximum niet overtreffen.

Kunnen door de Nationale Maatschappij erkend worden de plaatselijke of gewestelijke maatschappijen opgericht met doeleinden van sociaal belang, die uitsluitend beogen :

1) de aankoop, bouw, verbetering, verkoop of huur van goedkope woningen en woonvertrekken, de aankoop van gronden bestemd om te worden ingericht of verder verkocht tot het bouwen van die woningen of woonvertrekken of tot het aanleggen van arbeiderstuinen ;

2) hetzij leningen tot aankopen, bouwen, verbeteren of ontlasten van dezelfde woningen of woonvertrekken en arbeiderstuinen, toestaan.

Aan de Staat, de provincies, de gemeenten, de instellingen van weldadigheid, de verenigingen en de particulieren is het toegelaten in te schrijven op de aandelen van die maatschappijen.

#### 7. Maatschappijen voor volkshuisvesting en goedkope woningen erkend door de Algemene Spaar- en Lijfrentekas

Het huisvestingskrediet verleend door de Algemene Spaar- en Lijfrentekas kan zich voordoen onder volgende vormen :

1) Voorschotten aan de door de Algemene Spaar- en Lijfrentekas erkende kredietvennootschappen (wet van 9 Augustus 1889);

2) obligatiekredieten aan de Nationale Maatschappij voor Goedkope Woningen en Woonvertrekken, de Nationale Maatschappij voor de Kleine Landeigendom en het Woningfonds van de Bond der Kroostrijke Gezinnen;

3) Voorschotten aan steden en gemeenten met het oog op het bouwen van goedkope woningen.

De in de tabellen opgenomen cijfers hebben enkel betrekking op de eerste kredietmogelijkheid.

De voorschotten zijn terugbetaalbaar in 20 jaar door annuïteiten. De kredietorganismen zijn tegenover de Algemene Spaar- en Lijfrentekas verantwoordelijk voor de terugbetaling. De leningen worden toegestaan tegen een lagere interestvoet dan de normale huurwaarde van het geld. Deze interest is nog lager indien de maatschappijen bepaalde voorwaarden in acht nemen, o. a. de terugbetaling van de door hun bemiddeling toegestane leningen doen waarborgen door levensverzekeringscontracten.

Het is op te merken, in verband met de werking der kredietverenigingen dat de particulieren zelf hun huis bouwen en een deel van het benodigde kapitaal inbrengen.

De wet van 9 Augustus 1889 liet de Algemene Spaar- en Lijfrentekas toe kredieten te verlenen in verband met het optrekken van arbeiderswoningen, t. t. z. woningen van personen die handenarbeid verrichten tegen vergoeding en onder leiding van een werkgever, hetzij in de nijverheid, hetzij in de handel, hetzij zelfs in de landbouw. De wet van 11 October 1919 heeft de bewerkingen der Algemene Spaar- en Lijfrentekas in verband met arbeiderswoningen uitgebreid tot de personen bedoeld bij de laatstgenoemde wet.

### 8. Nationale Kas voor Beroepskrediet

Door de besluitwet van 23 December 1946 werden, met het oog op de coördinatie van het beroepskrediet, op 1 Januari 1947 samengesmolten met de Hoofdkas voor het Klein Beroepskrediet (opgericht in 1929): de Nationale Kredietkas ten behoeve van de Middenstand en het Waarborgfonds voor Krediet ten behoeve van de Ambachtswerktuiging.

Het doel van het nieuwe organisme was:

1) het beroepskrediet steviger en algemener maken door bemiddeling van aangenomen kredietverenigingen;

2) rechtstreeks of door bemiddeling van andere erkende maatschappijen (over 't algemeen banken) verrichtingen in zake beroepskrediet afhandelen bestemd voor geringe of middelmatige ondernemingen, evenals voor bedrijfs-groeperingen en voor door handels-, nijverheids- of ambachtsbedrijven opgerichte maatschappijen voor gemeenschappelijke verkoop of aankoop;

3) het krediet voor de ambachtswerktuiging steviger en algemener maken door bemiddeling van verbonden van samenwerkende vennootschappen. De Nationale Kas treedt voor deze verbonden op als herdisconteringsorganisme en verving aldus de Algemene Spaar- en Lijfrentekas.

Het besluit van 18 November 1940, bevestigd door de besluitwet van 30 November 1944, machtigt de Nationale Kas, onder waarborg van de Staat, leningen en voorschotten toe te staan aan geteisterden voor de aanschaffing van het noodzakelijke mobilair, inbegrepen dit nodig voor de uitoefening van hun beroep.

Dezelfde besluiten, bevestigd door de besluitwet van 28 Februari 1947, laten toe leningen en voorschotten toe te staan voor het herstellen van oorlogsschade aan Belgische binnenvaartuigen; deze bepaling werd slechts toegepast vanaf 1948.

De sedert 1929 verleende kredieten omvatten buiten de opgenomen, de niet opgenomen, de volledig terugbetaalde en vernietigde kredieten.

Het verschil van de verleende kredieten en de volledig terugbetaalde of vernietigde kredieten geeft de lopende kredieten die omvatten de kredieten welke werkelijk in omloop zijn, de toegekende voorschotten die nog niet opgenomen werden en de terugbetalingen die vatbaar zijn om opnieuw in omloop te worden gebracht.

### 9. Algemene Spaar- en Lijfrentekas

#### a) Spaarkas

De bewerkingen op de gewone boekjes omvatten deze in verband met de dotatie der krijgsgevangenen 1940-1945. Deze dotatie toegestaan krachtens de wet van 18 Augustus 1947, wordt op speciale boekjes geschreven ten belope van jaarlijkse schijven van een zevende, die ter beschikking van de belanghebbenden gesteld worden tijdens de jaren 1947 tot 1953.

De openbare en andere instellingen omvatten o. a. de instellingen met sociale, culturele en weldadige doeleinden; sedert 1947 ook de syndicaten en de private spaarkassen. De verrichtingen op het boekje in zake opbrengst van de verkoop van lijfrentezegels zijn begrepen in deze van de openbare instellingen.

De inlagen op rekening-courant bestaan o. m. uit de van de opvragingstermijnen vrijgestelde inlagen der gemeenten, openbare instellingen en instellingen met sociale, culturele en weldadige doeleinden en uit het beschikbaar geld van de vennootschappen voor arbeiderswoningen, van de samenwerkende vennootschappen voor landbouwkrediet en van verschillende instellingen van openbaar nut.

Krachtens wettelijke bepalingen kan de Algemene Spaar- en Lijfrentekas, op verzoek van de houders, het tegoed op spaarrekeningen omzetten in Belgische Staatsfondsen; deze worden ingeschreven op staatsrenteboekjes welke aan de spaarboekjes gehecht zijn. De vervallen termijnen worden als gewone stortingen op de rekeningen van de spaarders ingeschreven. Het in de tabel vermelde nominaal kapitaal behoort zowel toe aan particulieren als aan openbare instellingen en verenigingen zonder winsttoegmerken.

#### b) Lijfrentekas

De bepalingen die de bedrijvigheid van de Lijfrentekas beheersen werden gecoördineerd in de samengeordende wetten betreffende de verzekering tegen de geldelijke gevolgen van ouderdom en vroegtijdige dood (Besluit van de Regent van 12 September 1946).

Het aantal in de tabel opgegeven rekeningen stemt niet overeen met het aantal verzekerden. Het aantal houders van twee of meer rekeningen is tamelijk groot.

Het aantal rechthebbenden omvat niet enkel de verzekerden (niet-rentetrekken en genieurs van ouderdomsrenten) maar ook nog de weduwen van verzekerden aan wie een overlevingsrente wordt uitgekeerd. In het aantal zijn dubbeltellingen begrepen voortkomende uit het feit dat verzekerden enerzijds als rentetrekken en anderzijds als niet-rentetrekken zijn opgenomen ingevolge verschillende wettelijke bepalingen. Zijn echter niet geteld de rechthebbenden op de opbrengst van aanhangige te verffenen rekeningen.

De verplichte stortingen van de arbeiders en bedienden bevatten ook deze van werklozen en zieken. Vrijwillige stortingen door de werkgevers zijn in de verplichte bedragen begrepen; de modaliteiten van ontvangst laten niet toe een onderscheid te maken.

Voor mijnwerkers is de pensioenverzekering in haar geheel, in zoverre het gaat om pensioenen die verworven werden gedurende de tewerkstelling in de steenkoolnijverheid, opgedragen aan het Nationaal Pensioenfonds voor Mijnwerkers. De Lijfrentekas behoudt het beheer over de, vóór 1 Januari 1946, aan haar afgedragen stortingen en keert de door die stortingen verworven renten uit.

Bij toepassing van de wet van 27 Juli 1928 verricht het Ministerie van Justitie stortingen ten behoeve van de geneesheren verbonden aan door de overheid erkende particuliere krankzinnigengestichten.

De vrijwillige stortingen zijn deze door de verzekeringsplichtigen als aanvulling van hun verplichte stortingen of door vrijwillig verzekerden (meestal middenstanders) verricht. Ze omvatten ook de stortingen van gebrekkige en verminkte loontrekken en de stortingen ten bate van niet-verzekeringsplichtige slachtoffers van arbeidsongevallen.

De lopende renten zijn de jaarlijkse renten ingeschreven op de bestaande brevetten. Ze hebben hoofdzakelijk be-

trekking op bij de Lijfrentekas verworven renten, maar ook gedeeltelijk op aanvullende rentebestanden uitgekeerd voor rekening van derden, behalve die voor rekening van de Nationale Kas voor Ouderdoms- en Weduwenrentetoeslagen en Wezentoelagen.

De betalingen begrijpen niet enkel de normale uitkeringen van rentetermijnen en afkoopsommen van geringe renten, maar ook de betalingen, in het raam van de verschillende wetten, van kapitalen bestaande uit ouderdoms- en weduwenrenten. Daarenboven omvatten ze nog betalingen aan andere instellingen van sociale zekerheid, nl. het Fonds voor Weduwen en Wezen, het Nationaal Pensioenfonds voor Mijnwerkers, het Toelagenfonds voor Bedienden. Deze laatste betalingen zijn doorgaans kapitalen bestaande uit zonder bestemming gevallen weduwenrenten.

De uitkeringen en likwidaties voor rekening van derden omvatten de Rijksbijdrage en de uitkeringen voor verschillende instellingen, nl. het Nationaal Pensioenfonds voor Mijnwerkers, de Nationale Kas voor Ouderdoms- en Weduwenrentetoeslagen en Wezentoelagen, de Nationale Maatschappij der Belgische Spoorwegen en betalingen voor rekening van medeverzekeraars.

#### c) Verzekeringskas

Er bestaat een eng verband tussen de verzekeringsverrichtingen der Algemene Spaar- en Lijfrentekas en de leningen voor arbeiders- en goedkope woningen; evenwel kunnen ook om andere redenen verzekeringen afgesloten worden.

*Levenslange verzekeringen* : waardoor de uitkering van een kapitaal bij het overlijden van de verzekerde gewaarborgd wordt.

*Tijdelijke verzekeringen met vast kapitaal* : waardoor de uitkering van een kapitaal gewaarborgd wordt, indien de verzekerde overlijdt vóór het verstrijken van de bepaalde termijn.

*Tijdelijke verzekeringen met afnemend kapitaal* : waardoor, bij overlijden, de betaling verzekerd wordt van het nog verschuldigd bedrag op een lening, welke bij vaste annuïteiten terugbetaalbaar is (staat in verband met de leningen voor arbeiders- en goedkope woningen).

*Verzekeringen van uitgestelde kapitalen* : welke uitsluitend in geval van leven uitkeerbaar zijn.

*Gemengde verzekeringen* : waardoor tegelijkertijd de voordelen der tijdelijke verzekeringen met vast kapitaal en die der verzekeringen van uitgestelde kapitalen gewaarborgd worden.

*Tijdelijke verzekeringen van rentekapitaal* : bestemd voor het vestigen, bij het overlijden van de verzekerde, van tijdelijke wezenrenten tot op de leeftijd van 18 jaar.

#### 10. Centraal Bureau voor Hypothecair Krediet

Het Centraal Bureau voor Hypothecair Krediet, opgericht bij besluitwet van 7 Januari 1936, aangevuld bij koninklijke besluiten van 14 October 1937 en 30 November 1939, heeft als doel :

- 1) de regularisatie van de hypothecaire rentevoet;
- 2) het vergemakkelijken der mobiëlmaking van hypothecaire schuldverdragen;
- 3) de kredietverlening ten behoeve van de middenstand, voor de aankoop of het inrichten van immobiliën van gemiddeld belang, voor eigen gebruik van de kredietnemer. Het kan voorschotten of kredieten verlenen tegen inpandegeving van hypothecaire leningen, hypotheekleningen overnemen; met in de plaatsstelling van rechten een hypothecaire schuldeiser betalen; rechtstreeks voorschotten of leningen toestaan mits hypothecaire waarborg; promessen met hypothecaire waarborg, onderschreven op naam van een aangenomen maatschappij, disconteren.

Het besluit van 30 Augustus 1940 belast het Centraal Bureau voorschotten toe te staan aan geteisterden ten einde onroerende goederen, die door oorlogsfeiten geleden hebben, te herstellen of weder op te bouwen. Krachtens het besluit van 30 Juni 1941 mag het ook voorschotten verlenen voor het herstellen of vervangen van roerende goederen en voorraden die in verband stonden met een nijver-

heids-, handels- of artisanale bedrijvigheid. Sedert 1949 zijn onder de restauratiekredieten begrepen de herstellkredieten « Regime Wet 1 October 1947 » en sedert 1950 de voorschotten « Regime Wet 6 Januari 1950 ».

Van 1947 af worden aanvullende kredieten tegen normale rentevoet toegestaan aan weinig goeude geteisterden of aan deze welke aan hun goederen verbeteringen wensen aan te brengen, dus als de kosten van de bouwwerken het bedrag te boven gaan dat normaal door herstellkredieten kan gedekt worden. Deze aanvullende kredieten zijn opgenomen in de tabellen der gewone kredieten (I en II).

De toegestane leningen in tabel I hebben betrekking op de werkelijk tijdens het jaar opgenomen kredieten.

De in omloop zijnde leningen omvatten de op het einde van het jaar werkelijk tijdens het jaar of voorgaande jaren opgenomen en nog niet terugbetaalde kredieten.

De toegestane leningen in tabel II hebben betrekking op de totaal tijdens het jaar toegestane kredieten, die evenwel niet noodzakelijk opgenomen zijn.

De aanhangige leningen omvatten de aanvragen, die werden weerhouden maar nog in onderzoek zijn, en de nog niet onderzochte aanvragen.

De cijfers opgenomen in tabel III hebben betrekking op de cumulatieve verrichtingen sedert een aanvraag werd gemaakt met het verlenen van restauratiekredieten. De verwezenlijkte aanvragen zijn deze welke aanleiding gaven tot het opnemen van kredieten; de verrichte betalingen stemmen overeen met de opgenomen kredieten.

#### 11. Landbouwkrediet

##### a) Centrale Kas voor Landbouwkrediet van de Belgische Boerenbond

Haar doel is het verlenen van landbouwkrediet, rechtstreeks en langs het depositobedrijf van de plaatselijke Raiffeisenkassen om. Ze staat, samen met de Raiffeisenkassen, onder de controle van het Centraal Bureau voor de Kleine Spaarders.

Krachtens het koninklijk besluit van 15 December 1934 mag de Centrale Kas kredietopeningen toestaan aan de bij haar aangesloten Raiffeisenkassen. Deze voorschotten dienen als aanvulling van de kredietmogelijkheden uit de eigen deposito's der plaatselijke kassen.

Eveneens, krachtens hetzelfde besluit, staat de Centrale Kas kredieten in rekening-courant toe aan de andere inrichtingen en vennootschappen van de Boerenbond; ze verleent ook kredieten en voorschotten aan verenigingen aangesloten bij de Boerenbond nl. landbouwcoöperatieven o. a. samenwerkende zuivelfabrieken.

De hypothecaire leningen, door haar toegestaan aan leden der Raiffeisenkassen, dienen vooral als wederbelegging van de deposito's op termijn, die haar worden toevertrouwd. Erin zijn ook begrepen de leningen « grondkrediet » die bij de Raiffeisenkassen worden aangevraagd.

Grondkrediet en leningen met borg : zijn vorderingen die vóór 1935 uitstonden en overgenomen werden van de Middenkredietkas van de Belgische Boerenbond (sinds 1935 in vereffening). De overname geschiedde ter gelegenheid van de volledige uitbetaling van de obligaties door voornoemde instelling uitgegeven ter vertegenwoordiging van haar vastgelegde spaargelden.

Kortlopende kredieten onder vorm van promessen : de Centrale Kas disconteert orderbriefjes ten voordele van leden van de boerenbondorganisaties; het zijn kredieten voor landbouwdoeleinden en lopende over een termijn van hoogstens één jaar (seizoenkredietbehoeften voor aankoop van meststoffen, veevoeders of stockeren van producten).

De leden der plaatselijke Raiffeisenkassen gebruiken bijna uitsluitend het stelsel der leningen met solidaire borgtocht (borgstelling door goed solvabele personen, eigenaars van onroerende goederen). Het nemen van hypotheek door de Raiffeisenkassen is uitzonderlijk en gebeurt enkel voor de consolidatie van bestaande schuldverdragen.

##### b) Nationaal Instituut voor Landbouwkrediet

Het werd opgericht bij koninklijk besluit van 30 September 1937 en heeft als doel, onder waarborg van de Staat en in de mate waarin het algemeen belang dit recht-



vaardigt, verrichtingen in zake het landbouwkrediet te vergemakkelijken.

Als bepaling voor het landbouwkrediet neemt het Nationaal Instituut voor Landbouwkrediet iedere verrichting die tot voorwerp heeft geldmiddelen voor te schieten aan de landbouwers (individueel krediet) en de landbouwersverenigingen (collectief krediet), ten behoeve van hun uitbating.

De kleinere leningen worden toegestaan met als waarborg twee solvabele borgen; de andere leningen kunnen gewaarborgd worden door het landbouwvoorrecht (wet van 15 April 1884 gewijzigd door deze van 7 Maart 1929) en een of twee solvabele borgen. De leningen op lange termijn kunnen enkel worden toegestaan mits hypotheaire inschrijving.

Het Nationaal Instituut voor Landbouwkrediet kan voorschotten verlenen op fondsen van de Belgische Staat en van de Kolonie en op obligaties van de provincies ten bedrage van 80 % der beurswaarde.

De verrichtingen op korte termijn geschieden door verdiscontering van promessen, wissels of cedelen (op goed bewaarbare en verkoopbare producten) en door middel van voorschotten op landbouwproducten en bestelbons. Het Nationaal Instituut voor Landbouwkrediet staat eveneens kredietopeningen toe voor een maximumduur van 5 jaar, gewaarborgd door hypotheek of landbouwvoorrecht met 2 borgen.

Bij besluit van 19 October 1940 mogen kredieten tegen lage rentevoet verleend worden aan landbouwers wier goederen bijzondere schade geleden hebben ingevolge oorlogsfeiten. Deze voorschotten moeten dienen voor de aankoop van vee en landbouwmateriaal of van onmisbare meubelen. Na de bevrijding mochten ze eveneens aangevend worden voor het in staat brengen van teeltgronden beschadigd door overstromingen of gevechten. Van 1947 af mochten, onder bepaalde voorwaarden, ook kredieten verleend worden voor de wederopbouw of het herstellen van geteisterde landbouw eigendommen. Sedert 1949 worden bijkomende kredieten verleend aan geteisterden die een gedeeltelijke herstelvergoeding hebben verkregen.

Sedert 1940 mocht het Nationaal Instituut voor Landbouwkrediet aan openbare en private ondernemingen voorschotten op landbouw- en voedingsproducten verlenen voor de aankoop en het opslaan van die producten, gewaarborgd door het pandrecht. Tijdens de bezetting werden zulke voorschotten verleend aan de Voedingscentrales van de N. L. V. C.; van 1945 af aan de Handelsdienst voor Ravitaillering.

#### c) Landbouwkantoren van de Algemene Spaar- en Lijfrentekas

De wet van 15 April 1884 geeft aan de Algemene Spaar- en Lijfrentekas de toelating landbouwleningen toe te staan door bemiddeling der landbouwkantoren. Tot waarborg van deze leningen beschikt ze over het aval van het kantoor (de leden er van zijn persoonlijk en solidair verantwoordelijk voor de integrale terugbetaling der leningen) en over het landbouwvoorrecht. Het risico van het kantoor wordt gedekt door een hypotheek, door het in pand nemen van effecten of door borgstelling.

De leningen worden hoofdzakelijk, alhoewel niet uitsluitend, aan kleine landbouwers verstrekt; ook landbouwcoöperatieven kunnen er van genieten.

De in de tabellen opgenomen cijfers hebben uitsluitend betrekking op de kredieten langs de landbouwkantoren om verstrekt en niet op deze rechtstreeks aan de landbouwers toegestaan onder vorm van hypotheekleningen, disconteren van promessen of belening op beurseffecten, noch op deze verleend aan andere instellingen voor landbouwkrediet, nl. het Nationaal Instituut voor Landbouwkrediet.

### 12. Nationale Bank van België

#### Balansen

#### Actief

#### Goudvoorraad

In 1949 werd niet overgegaan tot een herschatting van de goudvoorraad, ingevolge de devaluatie van de Belgische

frank in September 1949. De verrichtingen sedertdien gedaan werden echter geboekt tegen de nieuwe verkoopprijs van het goud. De herwaardering gebeurde slechts in 1950 (wet van 10 Augustus 1950) en de meerwaarde werd aan de Staat toegekend.

#### Vorderingen op het buitenland in het kader van betalingsaccorden

De indeling van de vorderingen op het buitenland in het kader van betalingsaccorden, in « Buitenlandse deviezen » en « Belgische frank » werd in 1951 vervangen door een meer geschikte onderverdeling: « Landen, leden van de E. B. U. » en « Andere landen ».

De vorderingen « b) landen, leden van de E. B. U. » omvatten de lopende voorschotten aan de landen, leden van de E. B. U., bestemd om per einde maand, in de schoot van de Unie verrekend te worden met de verbintenissen tegenover dezelfde landen, opgenomen in het passief, alsook de niet terugbetaalde bedragen der saldi op 30 Juni 1950, geconsolideerd krachtens het internationaal accoord van 19 September 1950 houdende instelling van een Europese Betalingsunie.

De rubriek « c) andere landen » geeft de vorderingen in vreemde munt en in Belgische frank van de Bank op vreemde landen die geen deel uitmaken van de E. B. U.

Op 31 December 1950 vertoonde de rekening van de E. B. U. een creditsaldo van 1.812 miljoen, overeenstemmend met het op die datum niet gebruikte gedeelte van het « aanvankelijk debet » (zie Passief: Europese Betalingsunie).

In 1951 werd deze rekening debet tengevolge van de maandelijke afrekeningen der respectieve posities van de leden der E. B. U.

Het debetsaldo is samengesteld uit een voorschot zonder speciale provisie (10.066 miljoen) door de Bank toegestaan, ingevolge de overeenkomst tussen haar en de Staat (7 Maart 1951) tot regeling van de uitvoering van het accoord van 19 September 1950, en gelijk aan het totaal van de door België te verlenen kredieten in het quotum vastgesteld door dat accoord.

Boven deze grens wordt het voorschot door België toegestaan gedekt door een speciale provisie, die men in het Passief vindt onder « Bijzondere rekeningen voor voorschotten E. B. U. » (Besl. van 22 Maart 1952 en 26 Juli 1952. Voorheen werd ze genoemd « Speciale provisie wegens voorschotten E. B. U. »)

Een overeenkomst van 28 November 1952, tussen de de Staat en de Bank, regelt de financiering door deze laatste, en dit tot 30 Juni 1953, van de kredieten door de B. L. E. U. toe te staan aan de E. B. U. Er werd overeengekomen dat, buiten de verbintenissen door de Bank aangegaan op 7 Maart 1951, zij, in geval van ontoereikendheid der speciale provisie, aan de E. B. U. bijkomende kredieten toestaat tot een bedrag van 2.129.975.000 F. Deze voorschotten moeten, van 1 Juli 1953 af, terugbetaald worden uit een provisie gespijsd door de delgingen der leningen, welke de Staat toegestaan heeft aan Frankrijk en het Verenigd Koninkrijk, ingevolge de beslissingen van de Raad der E. O. E. S. (30-6-52).

De overeenkomst van 28 November 1952 werd verlengd tot 1 November 1953. Op 7 October 1953 werd ze vervangen door een nieuwe overeenkomst die ten laste van de Bank, een veiligheidsmarge van een milliard frank voorziet tot dekking van de seizoenschommelingen van de leningen aan de E. B. U. en de schommelingen van de speciale provisie gestort in de kas van de Bank krachtens de besluiten ter zake.

Krachtens de wet van 28 Juli 1948, wordt de uitvoering der betalingsaccorden gedaan voor rekening van de Staat die alle risico's, kosten, enz. op zich neemt en er de winsten van inkasseert.

#### Tegood op het buitenland

Het stemt overeen met de tegenwaarde van de omzetbare buitenlandse deviezen op zicht en op termijn, buiten de betalingsaccorden, gedeponceerd bij correspondenten van de Nationale Bank van België in het buitenland en van papier in omzetbare vreemde valuta, op het buiten-

land, met de buitenlandse biljetten in kas bij de Bank en vertegenwoordigt, bovendien, vorderingen in Belgische frank op het buitenland.

**Accoord voor multilaterale compensatie :  
Belgische frank**

De Nationale Bank van België heeft van 1948 af gezorgd voor de toepassing, voor rekening van de Staat, van het betalings- en compensatieaccoord tussen de Europese landen op 16 October 1948 te Parijs getekend. Om de gevraagde toepassing van dit plan mogelijk te maken heeft ze de trekkingsrechten vervroegd gemobiliseerd ten belope van 2 miljard frank. Dit bedrag dat geleidelijk werd gebruikt, moest door middel van ontvangsten in Belgische frank, voortkomend van de aanwending der dollars die België, langs de E. C. A. om, ten deel vielen als conditionele hulpverlening 1948-1949, afgelost worden. Voor het Marshallplan 1949-1950, verzekerde de bank, voor rekening van de Staat, de toepassing van een gelijkwaardig accoord op 7 September 1949 te Parijs ondertekend.

Ingevolge het accoord betreffende de oprichting van een Europese Betalingsunie, werd deze rekening in 1950 vereffend.

**Accoord « Europese Betalingsunie » : Belgische frank**

De Bank verzekert, voor rekening van de Staat, de toepassing van het accoord van 19 September 1950. Luidens dit accoord was België o. a. er toe gehouden de helft van de hulp, die het voor het jaar 1950-1951, binnen het kader van het E. R. P. zou ontvangen, ter beschikking van de E. B. U. te stellen. Het daartoe verleende voorschot, dat overeenstemde met de vaste toewijzing, door de E. C. A. aan de Bank betekend, werd terugbetaald door middel van de tegenwaarde in Belgische frank van de dollars die de E. C. A. ter beschikking van België heeft gesteld.

**Debiteuren wegens termijnverkoop van deviezen en goud**

Deze post vertegenwoordigt de verbintenissen van diverse debiteuren, die met de Bank termijnverrichtingen in buitenlandse munt en in goud hebben gesloten. De tegenwaarde van deze post staat in het passief onder « Te leveren deviezen en goud ». Het verschil tussen beide vertegenwoordigt contante verbintenissen in buitenlandse munt tegenover derden en aan derden verschuldigde deviezen, geblokkeerd ingevolge buitenlandse wetten in zake valuta.

**Te ontvangen deviezen en goud**

Deze rubriek vindt haar tegenwaarde in deze van het Passief genoemd : « Crediteuren wegens termijnaankopen van deviezen en goud ». Ze stelt de tegenwaarde in Belgische frank voor van de deviezen die aan de Bank moeten geleverd worden door de verkopers op termijn.

Het verschil tussen het bedrag van het actief en dit van het passief spruit voort uit de verschillende koersen bij de boeking aangenomen (In het actief : vaste koers; in het passief : werkelijke door de Bank te betalen koers).

Einde 1952 heeft het aangegeven bedrag betrekking op de aankoop, van de Staat, van 50 miljoen dollar, waarvoor aan België een trekkingsrecht toegekend werd door het internationaal Monetair Fonds (Beslissing van 19 Juni 1952). Dit trekkingsrecht staat in verband met een speciale lening van 50 miljoen rekeneenheden door de B.L.E.U. toegestaan aan de E. B. U.

De verminderingen zijn het gevolg van gedeeltelijke wederinkopen van de zijde van de Staat.

**Handelspapier op België**

Deze post omvat de in België betaalbare handelseffecten door de Bank gediscoteerd voor de banken, parastatale kredietinstellingen e. d.

**Voorschotten op overheidsfondsen**

De bank mag, ingevolge artikel 17, 8° van haar statuten, voorschotten in rekening-courant of leningen op korte termijn toestaan, mits in pandgeving van openbare fondsen op korte, halflange of lange termijn, uitgegeven of gewaar-

borgd door de Belgische Staat, de Kolonie of het Groot-hertogdom Luxemburg en bevoorrechte aandelen van de Nationale Maatschappij der Belgische Spoorwegen, die het voorwerp uitgemaakt hebben van een openbare uitgifte.

**Overheidseffecten (artikel 20 der Statuten —  
Overeenkomst van 14 September 1948.)**

**a) Schatkistcertificaten.**

De compensatie van de schulden en de vorderingen van de Schatkist in 1948 (zie « Geconsolideerde vorderingen op de Staat ») gaf na consolidatie van het grootste gedeelte der overblijvende schuld, een schuldrest die werd omgezet in schatkistcertificaten. Onder deze rubriek worden dus opgenomen de kredieten op korte termijn door de Bank toegestaan aan de Staat.

**b) Papier uitgegeven door instellingen waarvan de verbintenissen door de Staat gewaarborgd zijn.**

Het betreft bons op korte termijn uitgegeven door het Rentenfonds, het Centraal Bureau voor Hypothecair Krediet en eventueel andere parastatale instellingen.

**c) Andere overheidseffecten.**

Hier worden opgenomen de rentegevende schatkistcertificaten aangekocht op de markt (banken, financiële instellingen en diversen).

Door de overeenkomst van 14 September 1948 werd het bedrag van de portefeuille overheidseffecten gehouden door de Bank, tengevolge van de verrichtingen vermeld in artikel 17 3° en 9°, van haar statuten, vastgesteld op maximum 10 miljard frank.

Dit maximum werd gebracht tot 10.333 miljoen door de overeenkomst van 15 April 1952.

De verhoging van 333 miljoen heeft betrekking op de kredietmarge die de Bank geopend heeft voor de Luxemburgse Staat.

**Geconsolideerde vordering op de Staat**

In uitvoering van de wet van 29 Juli 1948 (Sanering der balansen van de Bank) werden volgende schulden of vorderingen van de Schatkist per 13 September 1948 gecompenseerd :

Schulden : certificaten A en C; andere vorderingen op de Staat, Schatkistbon (overeenkomst van 17 October 1930) en overheidsfondsen (overeenkomst van 27 Juli 1932); deelneming in het I. M. F. (voorschot voor afstand van goud); Emissiebank.

Vorderingen : Onbeschikbare rekening wegens herwaardering van de goudvoorraad (besluitwet n° 5 van 1 Mei 1944);

besluitwet van 6 October 1944 :

a) biljetten over te boeken op tijdelijk onbeschikbare of geblokkeerde rekeningen en niet aangegeven oude biljetten;

b) voorlopig fonds in afrekening op het bedrag van de door de Staat verworven biljetten;

c) speciale rekening geopend krachtens artikel 9 van de wet van 14 October 1945.

De tijdens de oorlog verwezenlijkte winst werd aan de Staat afgestaan. Een deel daarvan diende voor inschrijving op de kapitaalverhoging der Bank; de rest kwam in mindering van de schuld van de Staat. De resterende schuld kwam te staan onder de rekeningen « geconsolideerde vordering op de Staat » en « Overheidseffecten (artikel 20 van de Statuten — Overeenkomst van 14 September 1948) — Schatkistcertificaten ».

Op de geconsolideerde vordering moeten 5 miljard frank terugbetaald worden door middel van het jaarlijks aandeel van de Staat in de winsten.

Deze amortisatie werd voorlopig onderbroken ingevolge een accoord van 2 December 1953 tussen de Schatkist en de Bank.

**Mobilisering van speciale rekeningen E.B.U.**

(Besluiten van 22 Maart 1952 en 26 Juli 1952)

Deze rekening registreert de mobiliseringsverrichtingen die voorkomen op het passief van de speciale rekeningen. De mobilisering geschiedt door voorschotten in rekening courant, of disconto van promessen, gestaafd door certi-

ficaten van storting op speciale rekeningen, waarvan de uitgifte is voorzien door het Koninklijk Besluit van 26 Juli 1952, houdende wijziging van dit van 22 Maart 1952.

#### Tegood bij de postcheck- en girodienst.

Rekening B, ingevoerd sedert 1948, geldt het tegood van een buitenlandse circulatiebank, dat in postcheck-rekening geplaatst werd, krachtens een overeenkomst tussen de betrokken regeringen. De tegenwaarde in het passief komt, tot in 1949, voor onder de rekening « Banken in het buitenland — betalingsaccorden — b) » en, sedert 1950, onder de rekening « Verbintenissen tegenover het buitenland in het kader van betalingsaccorden — Andere landen — b) ».

#### Deelneming in het Internationaal Muntfonds

In uitvoering van de verbintenissen voortspruitende uit de accorden van Bretton Woods, moest de Regering, in 1947, het bedrag storten van de deelneming van België in het I. M. F. De Bank heeft haar bemiddeling verleend om het nodige goud en monetair tegood ter beschikking van de Staat te stellen en eveneens voor het Groothertogdom Luxemburg, wat betreft de girale betaalmiddelen.

In 1948 maakte het niet afgeloste voorschot in goud aan de Schatkist een bestanddeel uit van de compensatie tussen de schulden en de vorderingen van de Schatkist. De rekening werd alsdan genoemd « Bijzondere voorschotten voor deelneming in het I. M. F. ».

Daar het tegood in Belgische en Luxemburgse frank, dat bij het Fonds berust, voor zijn goudwaarde moet behouden blijven, werden de voorschotten en de rekeningen-courant in 1949 aangepast op basis van de nieuwe goudpariteit.

In 1950 werd door het I. M. F. beslist dat het minimum tegood, dat moet behouden blijven op de rekeningen-courant in Belgische en Luxemburgse frank aan het Fonds geopend, mocht terruggebracht worden van 10 tot 1 % van de quota van België en het Groothertogdom Luxemburg. Het verschil van 9 % wordt gedekt door een niet rentegevende Schatkistbon op zicht, die in het dossier van het Fonds bij de Bank berust. De Luxemburgse Regering nam het beheer van haar deelneming over en betaalde het saldo van het haar door de bank toegestane voorschot terug.

In 1951 heeft de Belgische Regering eveneens haar deelneming overgenomen en het door de Bank verleende voorschot terugbetaald.

#### Overheidsfondsen en andere effecten verworven krachtens de statuten

De Bank mag : 1) mits toelating van de Minister van Financiën, titels verwerven welke het kapitaal voorstellen van financiële instellingen, beheerst door bijzondere wettelijke voorschriften of geplaatst onder waarborg of controle van de Staat en de Bank voor Internationale Regelingen ;

2) nationale openbare fondsen, verworven, voor een bedrag gelijk aan haar kapitaal, haar reserven en haar afschrijvingsrekeningen.

#### Te innen waarden

Ze bestaan o. m. uit te inkasseren waarden (cheques, coupons, enz.) de tegenwaarde van valuta door derden verschuldigd, post- en fiscale zegels e. d.

#### Afgeschreven en te verzilveren waarden

Hieronder zijn *pro memorie* opgenomen de waarden die, wegens de onzekerheid omtrent de datum en de mogelijkheid van hun verzilvering, niet als tegenwaarde van de verbintenissen op zicht van de Bank kunnen worden aangewend.

#### Passief

#### Rekeningen-courant en diversen

##### Schatkist : Gewone rekening

Onder deze rubriek worden de lopende verrichtingen geboekt, voor rekening van de Schatkist uitgevoerd door de Bank, handelend in de hoedanigheid van kassier van de Staat. Het saldo stelt voor wat ingevolge deze verrichtingen aan de Schatkist verschuldigd blijft.

#### Rekeningen : Accoord voor Economische Samenwerking

In deze rekeningen zijn al de verrichtingen met de E. C. A., in het kader van de Marshallhulp gedaan, geboekt. Ze omvatten drie onderrekeningen :

a) de rekening « Toe te wijzen bedragen ». Ze wordt gecrediteerd naarmate de inkassering van Belgische frank, die overeenstemmen met de door de E. C. A. gedane betalingen in dollars. Het is een wachtrekening die geregeld wordt omgeslagen, overeenkomstig de onderrichtingen van de Schatkist ;

b) de « Speciale rekening » waarop enkel de tegenwaarde van de niet voorwaardelijke giften wordt gestort ;

c) de rekening « Beschikbare trekkingsrechten » waarin de bewegingen in de trekkingsrechten voortspruitende uit het te Parijs op 16 October 1948 getekend accoord worden opgetekend (zie actief : « Accoord voor multilaterale compensatie : Belgische frank »). Deze rekening werd in 1948 gespijsd door middel van de opnemingen op de vroege mobilisatie van 2 miljard frank en anderzijds ontving ze de bedragen toegekend ten titel van voorwaardelijke hulpverlening die voortvloeiën uit de omslagen van de wachtrekening a). Het aldus aangelegde tegood diende om de trekkingsrechten te honoreren die België moest nakomen sedert het inwerkingtreden van het Accoord voor multilaterale compensatie.

#### Internationaal Muntfonds

Twee rekeningen-courant aan het Fonds werden in 1947 geopend en gecrediteerd voor het tegood van het Fonds in Belgische en Luxemburgse frank.

In 1951 werd deze rubriek opgenomen in de rubriek « Banken in het buitenland : gewone rekeningen ».

#### Banken in het buitenland

Voor de rekening « Betalingsaccorden » zie hieronder.  
*Gewone rekeningen*

Verbintenissen, in Belgische frank, tegenover de buitenlandse bankiers, voortspruitend uit andere verrichtingen dan deze voorzien in de betalingsaccorden. Deze rekening bevat, in 1951, eveneens de oude rubriek « Internationaal Muntfonds : Rekening Belgische frank ».

#### Te betalen waarden

De rekening vertegenwoordigt het geheel der verbintenissen van de Bank buiten deze geboekt in rekening-courant, o. a. : bankassignaties, dividenden, tegenwaarde van valuta verschuldigd aan derden na ontvangst van documenten of ingevolge aankoop van deviezen, te betalen taxes, betalingen aan de R. M. Z. e. d.

#### Verbintenissen tegenover het buitenland in het kader van betalingsaccorden

In 1950 werd hieronder opgenomen de vroegere rekening « Banken in het buitenland — 1. Betalingsaccorden : a) en b) ».

De onderrubriek « Banken in het buitenland : a) » werd onderverdeeld in :

« Landen, leden van de E. B. U. » ;

« andere landen : a) ».

De onderrubriek « Banken in het buitenland : b) » werd : « Andere landen : b) ».

1. Landen, leden van de E. B. U.

Saldi, in Belgische frank, ten voordele van het buitenland, voortspruitend uit de uitvoering van de betalingsaccorden van de B. L. E. U. met de landen van de E. B. U. en bestemd om, per einde maand, in de schoot van de Unie verrekend te worden met de vorderingen op diezelfde landen voortkomende in het actief (Vorderingen op het buitenland in het kader van betalingsaccorden : b) landen, leden van de E. B. U.).

2. Andere landen : a).

Saldi, in Belgische frank, ten voordele van het buitenland, voortspruitend uit de uitvoering van betalingsaccorden van de B. L. E. U. met de betrokken landen.

## 3. Andere landen : b).

Bevat het gedeelte der verbintenissen tegenover een buitenlandse circulatiebank, dat overeenstemt met het bedrag door de Nationale Bank geplaatst op postcheck-rekening (Zie actief : Tegoed bij de Dienst der Postchecks : rekening B).

Het resterende van de verbintenissen tegenover die bank is bevat in Andere landen : a).

De rubriek « Europese Betalingsunie » heeft volgende oorsprong :

Luidens het Accoord van Parijs van 19 September 1950, heeft de Europese Betalingsunie, in haar boeken, op het debet van de Bank, een aantal rekeningseenheden geboekt, die overeenstemmen met het « aanvankelijk debet » van België. De Bank heeft ze, voor conformiteit, in haar boeken op het krediet van de E. B. U. opgenomen voor de tegenwaarde in Belgische frank (2. 202, 5 miljoen). De uitgevoerde compensatieverrichtingen hebben deze rekening debet doen worden (Zie Actief : Vorderingen op het buitenland in het kader van betalingsaccorden : a) E. B. U.).

## Speciale provisie wegens voorschotten E. B. U.

## Bijzondere rekeningen voor voorschotten E. B. U.

(besluiten van 22 Maart 1952 en 26 Juli 1952)

De speciale rekeningen werden in het leven geroepen krachtens de Koninklijke en ministeriële besluiten van 15 September 1951 en van het besluit der Luxemburgse regering genomen in Raadsvergadering van dezelfde datum, en stellen de tijdelijke afhouding van 5 % voor, uitgevoerd op de tegenwaarde van de overdrachten van buitenlandse deviezen of de betalingen in Belgische of Luxemburgse frank, die betrekking hebben op de afrekening van uitvoerverrichtingen naar de landen, leden van de E. B. U.

Het Koninklijk besluit van 15 September 1951 en de daaropvolgende besluiten van 9 November 1951, 18 Januari 1952 en 5 Maart 1952 werden ingetrokken en vervangen door het Koninklijk Besluit van 22 Maart 1952, gewijzigd door dat van 26 Juli 1952 en van 16 October 1953.

Ook de besluiten der Luxemburgse Regering werden ingetrokken en vervangen door het besluit van 27 Maart 1952, gewijzigd door dat van 28 Juli 1952 en van 16 October 1953.

Het totaal van de rubriek stemt overeen met het bedrag op het actief ingeschreven tegenover deze genoemd « Vorderingen op het buitenland in het kader van betalingsaccorden : a) E. B. U. — met speciale provisie ».

Einde 1952 komt de Belgische Schatkist niet meer tussen in de financiering der voorschotten met speciale provisie.

## ALGEMENE STAAT DER BANKEN

Worden luidens het koninklijk besluit n<sup>o</sup> 185 van 9 Juli 1935, op de bankcontrole en het uitgifteregime van titels en effecten, beschouwd als banken, de Belgische en buitenlandse ondernemingen, die gewoonlijk op zicht of op termijnen van hoogstens twee jaar terugbetaalbare gelddeposito's ontvangen, ten einde ze voor eigen rekening tot bank-, krediet- of beleggingsoperatiën aan te wenden. Daar de opgesomde verrichtingen niet uitsluitend het werkgebied van de banken zijn en interpretatiemoeilijkheden konden oprijzen, heeft voormeld besluit een procedure van inschrijving bij de Bankcommissie ingesteld. Mogen dan ook gebruik maken van de termen « Bank » en « bankier », alleen de instellingen door de Bankcommissie ingeschreven op de lijst der banken, welke door haar gepubliceerd wordt in het *Belgisch Staatsblad*.

## Activa

## 1. Kas — Nationale Bank — Postcheques

In kas mogen enkel opgenomen worden de Belgische muntwaarden, de biljetten van de Nationale Bank van België, gouden staven, vreemde munten in zover ze mogen aangezien worden als gemakkelijk te realiseren.

## 2. Daggeld

Het daggeld, zo in België als in het buitenland, heeft betrekking op de voorschotten gedaan aan Belgische en buitenlandse banken en aan Belgische parastatale krediet-

instellingen, en terugbetaalbaar de volgende dag. De verrichtingen kunnen echter herhaald worden.

Worden ook onder deze rubriek opgenomen, de voorschotten op tien dagen maximum in België.

## 3. Bankiers

Tegoeden op 30 dagen maximum en voorschotten aan Belgische banken en parastatale kredietinstellingen, aan buitenlandse banken en kredietinstellingen met uitzondering van alle financiële vennootschappen. In het tegoeed op het buitenland mogen enkel de activa bij buitenlandse banken opgenomen worden, in de mate waarin ze kunnen beschouwd worden als gemakkelijk realiseerbaar. Onder deze rubriek mogen niet opgenomen worden de activa die kunnen ondergebracht worden in rubrieken 2, 4 en 5.

## 4. Moedermaatschappij, filialen en dochtermaatschappijen

Deze rubriek kan vergeleken worden met de voorgaande; het verschil met deze spruit voort uit de filiatie tussen de verschillende inrichtingen (ook met buitenlandse).

## 5. Andere te innen waarden op korte termijn

De nog te lopen termijn mag de 30 dagen niet overschrijden.

Worden hieronder opgenomen :

a) de koepons en uitkeerbare effecten, welke de bank uitbetaalde en ze op haar beurt moet innen; eveneens de post- en fiscale zegels;

b) de tegenwaarde van vreemde munten en verkochte effecten, indien de verrichting nog niet volledig afgewikkeld werd;

c) de inkassodienst t. t. z. wissels ter inkasso afgegeven, nl. wissels van de bank zelf, of aan de bank overgemaakt voor inkassering. In dit laatste geval wordt de tegenwaarde gevonden op het krediet van de cliënt, hetzij in het passief onder rubriek « Crediteuren wegens wissels ter inkasso »;

d) overnemers van wissels ter inkasso. Wissels aan anderen overgemaakt voor inkassering.

## 6. Wissels

## 1. Handelswissels

Deze rubriek bevat slechts gedisconteerde wissels en geen wissels overgemaakt voor inkassering. Ook mogen hier niet opgenomen worden de activa vermeld in rubriek 9a en b, noch de wissels getrokken met het oog op de mobilisatie van schuldverrichtingen opgenomen onder rubriek 9.

a) Herdisconteerbare wissels.

Handelswissels en warrants herdisconteerbaar bij de Nationale Bank van België of bij parastatale kredietinstellingen en deze gemakkelijk mobiliseerbaar op de belangrijkste buitenlandse markten;

b) Wissels geaccepteerd door de bank of door andere banken en door haar gedisconteerd;

c) Niet herdisconteerbare wissels.

Handelswissels en warrants welke niet herdisconteerbaar zijn nl. op meer dan 120 dagen. Wissels welke geen handelsverrichting tot grondslag hebben.

## 2. Overheidspapier herdisconteerbaar bij de Nationale Bank van België

Waarden uitgegeven door de Belgische openbare besturen of parastatale organismen en die de voorwaarden vervullen om bij de Nationale Bank van België herdisconteerd te worden (maximum 120 dagen looptijd).

## 3. Overheidspapier mobiliseerbaar bij de Nationale Bank van België ten belope van 95 %

Alle overheidspapier op korte termijn, maar op meer dan 120 dagen en waarop de Nationale Bank van België voorschotten verleent tot maximum 95 %.

## 7. Prolongaties en voorschotten op effecten

Prolongaties staan meestal in verband met beursverrichtingen op termijn. Het betreft contante verkopen van effecten aan de bank, waar tegenover staat een gelijk-



tijdige verkoop van dezelfde effecten op termijn door haar aan de geprolongeerde. De Bank schiet hierbij de nodige kapitalen voor; het betreft derhalve een plaatsing op korte termijn gedekt door effecten.

Voorschotten op effecten zijn deze volledig gewaarborgd door effecten en bestaande uit hoofde van het pand, hetzij aan wisselagenten of gelijkgestelde makelaars of niet commerciële leningen volledig door effecten gedekt en aan particulieren toegestaan uit hoofde van het verleende pand.

### 8. Debiteuren wegens verstrekte acceptaties

Het is de tegenwaarde van de rubriek « Geaccepteerde wissels » in het passief. De cliënt waarvan de wissel werd geaccepteerd moet op de vervaldag de nodige fondsen storten. Het betreft hier dus een tegoed op korte termijn.

### 9. Diverse debiteuren

Komen hieronder voor :

#### a) Financiële vennootschappen

Hieronder zijn opgenomen alle schuldvorderingen, onder welke vorm ook, op financiële vennootschappen. Dit zijn maatschappijen waarvan de activiteit hoofdzakelijk bestaat in het uitgeven, het beheren van effecten of participaties in handelsvennootschappen, het handeldrijven van dergelijke effecten of participaties.

#### b) Beheerders en Directeurs

Alle schuldvorderingen, onder welke vorm ook, aan bestuurders, beheerders of directeurs van de bank toegestaan, krachtens artikel 17 van het koninklijk besluit n° 185.

#### c) Debiteuren wegens hypotheek

Voorschotten die geen handelskarakter hebben, toegestaan met het oog op het verleende pand dat uitsluitend een hypothecaire inschrijving moet zijn.

#### d) Debiteuren wegens promessen

Omvat de promessen onderschreven door schuldenaars, en gediscoteerd door de bank ten einde vroeger bestaande schuldvorderingen om te zetten.

#### e) Andere debiteuren

Deze onder-rubriek mag geen activa bevatten die onder een of andere der voorafgaande rubrieken van het actief moeten opgenomen worden. Ze bevat over het algemeen alle voorschotten met handelskarakter en gedekt door een gemengde waarborg.

### 10. Effecten

#### a) Belegde wettelijke reserve

Bevat de waarden voorzien in artikel 13 van het koninklijk besluit n° 185, nl. fondsen uitgegeven door de Staat, de Kolonie, de provincies of de gemeenten en deze uitgegeven onder hun waarborg. Ze dienen tot belegging van de wettelijke reserve en mogen worden vermeld tegen de aankoop prijs in zover deze niet hoger is dan het terugbetalingsbedrag.

#### b) Belgische overheidsfondsen

Leningen uitgegeven door de Staat en de Kolonie en obligaties en aandelen door de openbare besturen gewaarborgd, alsook andere overheidsfondsen niet gewaarborgd door de Staat, nl. gemeentekrediet, provincies en gemeenten.

#### c) Buitenlandse overheidsfondsen

Effecten uitgegeven door buitenlandse staten en openbare besturen.

#### d) Bankaandelen

Aandelen welke de banken krachtens artikel 14, lid 1 van het Koninklijk besluit n° 185 mogen bezitten.

#### e) Andere fondsen

Waaronder zijn opgenomen :

##### 1. uit te geven fondsen :

Belgische en buitenlandse aandelen of obligatiën van handelsvennootschappen, andere dan banken, waarvan

de bank de openbare uitgifte verzekert, evenals aandelen in verenigingen bij wijze van deelneming, opgericht met het oog op dergelijke openbare uitgifte. De bank mag zulke effecten slechts bezitten gedurende een maximum-termijn van zes maand, ingaande met de dag waarop zij op de effecten heeft ingeschreven.

##### 2. te verkopen effecten :

Aandelen of obligaties van handelsvennootschappen, andere dan banken, waarvan de bank eigenaar werd om zich voor hun dubieuze of onbetaald gebleven schuldvorderingen te dekken. Deze waarden moeten binnen een termijn van twee jaar worden vervreemd.

##### 3. aandelen van kredietinstellingen bij bijzondere wet opgericht :

Aandelen of obligaties van handelsvennootschappen wanneer zij de waarborg van de Staat, van de Kolonie, van de provincies of van de gemeenten genieten, en aandelen in het kapitaal van de bij een bijzondere wet in het leven geroepen kredietinstellingen.

### 11. Diversen

Ze mogen geen activa omvatten die dienen begrepen in een andere rubriek van het actief. Men vindt onder deze rubriek de borggelden gestort voor eigen rekening en de regularisatierekeningen.

### 12. Niet gestort kapitaal

Artikel 8 van het koninklijk besluit nr 185 bepaalt dat het kapitaal van de banken opgericht onder vorm van naamloze vennootschap, van commanditaire vennootschap op aandelen of van personenvennootschap met beperkte aansprakelijkheid moet volstort zijn. Van deze regel werd voor de banken, welke reeds bestonden bij het in werking treden van het besluit, een afwijking voorzien. De banken ontstaan uit de splitsing van vroeger bestaande gemengde banken, dienden evenwel hun kapitaal volstort te hebben op 31 December 1936. Wat de andere betreft, heeft de Bankcommissie steeds geijverd voor het volstorten van het kapitaal, wat het lage cijfer verklaart, opgenomen onder deze rubriek.

### 13. Vastgelegde middelen

Hieronder zijn opgenomen :

a) de oprichtings- en eerste inrichtingskosten, alsook andere gelijkaardige kosten, nl. kosten van verlenging, van wijzigingen van statuten, van samensmeltingen;

b) gebouwen, nl. deze bestemd voor de uitbating van het bedrijf of andere in gebruik of te verkopen;

c) participaties in dochtermaatschappijen voor immobiliën; en

d) vorderingen op dochtersmaatschappijen voor immobiliën :

Maatschappijen opgericht om de gebouwen der bank te beheren. De bank is dus geen eigenares van de gebouwen maar ze bezit de grote meerderheid der aandelen van de beherende maatschappij;

e) materieel en mobilair.

### Passiva

#### 1. Bevoorrechte of gewaarborgde schuldeisers

Deze rubriek heeft voorrang op alle rubrieken van het passief.

Onder de bevoorrechte schuldeisers vindt men de te betalen belastingen en taksen en de bijdragen ingevolge de sociale wetten.

De gewaarborgde schuldeisers omvatten enkel de bedragen door de bank verschuldigd en gewaarborgd hetzij door eigen activa, hetzij door activa toebehorende aan derden. Indien de verbintenissen van de bank slechts gedeeltelijk gewaarborgd zijn, staan ze onder deze rubriek vermeld ten bedrage van de waarde van de gegeven waarborg. Worden slechts als zakelijke waarborgen aangenomen : effecten, hypotheeken en goederen of nog de documenten die ze vertegenwoordigen.

**2. Daggeld****3. Bankiers****4. Moedermaatschappij, filialen en dochtermaatschappijen**

Zie dezelfde rubrieken in het actief. Hier betreft het de schulden van de bank tegenover andere banken.

**5. Geaccepteerde wissels**

De tegenwaarde van deze rubriek vindt men in het actief onder « Debiteuren wegens verstrekte acceptaties ». Het gaat hier om wissels getrokken op hun bank door handelaars, op basis van een bestaand acceptatiekrediet. De bank leent geen geld, maar verstrekt haar handtekening waardoor een mogelijkheid tot discontering wordt geschapen. De geaccepteerde wissels worden in het passief van de balans opgenomen daar het gaat om een werkelijke verbintenis van de bank op korte termijn.

**6. Andere te betalen waarden op korte termijn**

Deze rubriek kan vergeleken worden met deze van het actief « Andere te innen waarden op korte termijn ». Men vindt hieronder al wat op korte termijn te betalen is en niet kan beschouwd worden als deposito's, omdat geen rekening op naam van de crediteur bestaat.

**7. Crediteuren wegens wissels ter inkasso**

De bank handelt, in geval van wissels die haar voor inkassering worden afgegeven, in opdracht van derden. Deze rubriek zou derhalve kunnen opgenomen worden in de orderekeningen; deze methode wordt door bepaalde banken gevolgd.

**8. Deposito's en crediteuren**

Hieronder zijn opgenomen de werkelijke werkmiddelen van de bank, ingeschreven op rekeningen geopend op aanvraag van de cliënt. Deze rubriek omvat: a) de dadelijk opvraagbare deposito's en deze opvraagbaar op hoogstens 30 dagen, de deposito's op bankboekjes en de voorschotten op hoogstens 30 dagen van de financiële vennootschappen;

b) de deposito's op meer dan 30 dagen en de tegoeden van de financiële vennootschappen.

**9. Nog te storten bedragen op fondsen en participaties**

Fondsen en participaties moeten in het actief opgenomen worden voor hun totale waarde. Voor niet volledig volstorte effecten, komt het nog verschuldigde onder deze rubriek.

**10. Diversen**

Zijn, evenals in het actief, regularisatierekeningen.

**11. Reservefonds**

Dit zijn sommen gereserveerd tot het dekken van bepaalde risico's, waarvan men de omvang nog niet kent.

**OVERDRACHTEN VAN ONROERENDE GOEDEREN**

Statistiek opgemaakt met de medewerking van de Administratie der Registratie en Domeinen. Deze laatste verstrekt aan het Nationaal Instituut voor de Statistiek lijsten van de verkopen uit de hand en van de inbrengen in vennootschap en steekkaarten met de openbare verkopen, geregistreerd in de loop van iedere maand.

Voor de indeling naar de aard der goederen werden enkele algemene categorieën vastgesteld, waarin de zeer verscheiden uitdrukkingen, die in de verkoopakten voorkomen, konden worden ondergebracht.

**GEBOUWEN EN APPARTEMENTEN****Woonhuizen**

Deze in 1950 als een geheel opgevatte categorie, wordt vanaf 1951 ingedeeld in enkele rubrieken die meestal geen nadere uitleg vergen, nl.: 1) arbeiders- en bediendenwoningen; 2) renteniers- en burgerswoningen; 3) heren-

huizen- en woningen; 4) villa's en 5) landbouwerswoningen: woningen die ingericht zijn met het oog op het uitoefenen van een landbouwbedrijf en die met hof en afhankelijkheden verkocht worden, maar zonder de landerijen.

**Appartementen**

Als appartement wordt opgevat het gedeelte van een huis dat als woning kan dienen. Ook appartementen in gebouwen, welke nog in opbouw zijn, worden opgenomen.

**Opbrengsthuizen en flatgebouwen**

Deze waarvan de appartementen verhuurd worden.

**Gebouwen met handelskarakter**

Gebouwen die kunnen aangewend worden voor een of andere handelsbedrijvigheid, inzonderheid kleinhandelszaken, drankgelegenheden (beide voorgaande categorieën worden, sedert 1951, afzonderlijk vermeld), opslagplaatsen, groothandelshuizen, hotels, spijshuizen, verbruiksgelegenheden, bioscopen, feestzalen, tentoonstellingszalen, speelzalen, gebouwen bestemd voor bureau's.

**Gebouwen met industrieel karakter**

Gebouwen die kunnen aangewend worden met het oog op een industriële bedrijvigheid, als fabrieken, werkhuizen, huizen met werkplaats, garages.

**Andere gebouwen**

Worden hieronder opgenomen de gebouwen die niet in een der voorgaande groepen kunnen ondergebracht worden, o. a. kastelen, hospitalen, gestichten, kloosters, scholen, banken.

**Geteisterde gebouwen**

Gebouwen die in puin liggen of zwaar beschadigd zijn en samen met de grond verkocht worden.

**EIGENDOMMEN EN GRONDEN****Land- en tuinbouw-eigendommen**

Indien gebouwen en landerijen samen worden verkocht en het blijkt dat ze dienen voor land- en tuinbouw-exploitatie, fruitteelt, vee fokkerij. Eventueel zijn het gereedschap en de dieren in het verkochte eigendom begrepen.

**Diverse eigendommen**

Indien gronden en gebouwen in blok verkocht worden en voor zover het geheel niet als land- of tuinbouw-eigendom kan aangezien worden.

**Teelgronden**

Alle gronden die worden gebruikt voor land- en tuinbouw.

**Bouwgronden**

Grond bestemd voor het optrekken van gebouwen en als dusdanig verkocht.

**Bossen**

Gronden waarop bomen, schaarbos, struikgewas en dergelijke voorkomen.

**Niet beteembare, woeste of braakgronden**

Dit zijn o. a. duinen, heidegronden, venen, moerassen, rotsen, vijvers, groeven, speelpleinen, wegen, dus gronden die op het ogenblik van de verkoop onbruikbaar waren, hetzij voor land- of tuinbouw, hetzij voor het oprichten van gebouwen.

**Gemengde gronden**

Dit zijn de loten waarin allerhande gronden voorkomen, maar geen bebouwde gronden.

\* \* \*

In de statistiek vermelde eenheden:

**Loten**

Telkens een verkoopprijs opgegeven is wordt het gedeelte der goederen, waarop die prijs betrekking heeft,

beschouwd als een afzonderlijke verkoop (lot). Indien in een verkoopakte meer dan één verkoopprijs vermeld staat, zal men derhalve evenveel loten hebben als verkoopprijzen.

#### Gebouwen en huizen

Het gebeurt dat, voor een verkoop van meerdere gebouwen of huizen in blok, de verkoopakte slechts één verkoopprijs vermeldt. In dit geval moet het geheel natuurlijk beschouwd worden als één verkoop (lot) maar wel zal men tevens in de statistiek het aantal verkochte huizen of gebouwen vermelden.

#### Percelen

Evenals dit voor de gebouwen het geval is, kunnen verschillende stukken grond in blok verkocht worden. Het aantal van deze stukken, waarvoor in de akte, de oppervlakte afzonderlijk wordt vermeld, maakt het aantal in de statistiek opgenomen percelen uit.

Bij de verkopen van gebouwen en gronden, die met uitzondering van de gevallen welke kunnen ondergebracht worden in de land- en tuinbouweigendommen of in de diverse eigendommen, in de statistiek betreffende de verkoop van gebouwen worden opgenomen, zal men eveneens, naast het aantal gebouwen, het aantal percelen grond opgeven, waarvan de oppervlakte afzonderlijk werd vermeld maar niet de verkoopprijs; het gebouw zelf en de grond waarop het staat worden niet als perceel aangerekend.

\* \*

De verkopen met bijzondere voorwaarden, n.l. verkopen van onvolledige eigendom, bv. gehele of gedeeltelijke naakte eigendom, goederen geheel of gedeeltelijk in vruchtgebruik; ruilingen; verdelingen; verkoop van onverdeelde delen; verkoop van gebouwen zonder de grond, worden niet in de in het Jaarboek gepubliceerde tabellen opgenomen. Evenmin worden hierin de goederen opgenomen die openbaar werden te koop geboden, maar achteraf ingehouden. Deze gegevens verschijnen in afzonderlijke tabellen der jaarlijkse statistiek gepubliceerd in het *Statistisch Bulletin*.

### IX. — PRIJZEN-, ARBEIDS- EN SOCIALE STATISTIEKEN

#### Indexcijfer der groothandelsprijzen

De groothandelsprijzen van 135 producten, welke 272 handelskwaliteiten vertegenwoordigen en in 12 groepen zijn ingedeeld, worden ingezameld bij de meest bekende nijveraars en handelaars van het land. De opnamen hebben betrekking op de tweede helft der maand.

De verschillende hieronder aangegeven berekeningsformules worden toegepast om de indexcijfers uit te werken :

— index van iedere handelskwaliteit :

$$a = \frac{p_1}{p_0} \times 100$$

$p_1$  zijnde de prijs tijdens de waarnemingsperiode;

$p_0$  zijnde de basisprijs. Laatstgenoemde is deze der jaren 1936, 1937 en 1938 of, voor de « Chain System »-indices, deze van de maand welke de waarnemingsmaand voorafgaat.

— index per product :

$$i = \sqrt[k]{a_1 \times a_2 \times \dots \times a_k}$$

$k$  zijnde het aantal handelssoorten of -kwaliteiten van het beschouwde product;

— groepsindices en algemene gemiddelde index :

$$I = \sqrt[n]{i_1 \times i_2 \times \dots \times i_n}$$

$n$  zijnde, naargelang het geval, gelijk aan het aantal producten der beschouwde groep (groepsindex) of aan 135 (algemene index).

Er dient opgemerkt dat een bepaalde weging onrechtstreeks wordt uitgevoerd door het aantal voor iedere groep gekozen artikelen. Om de belangrijkheid der verschillende groepen te ramen, baseert men zich op de bestaande statistieken (economische en sociale telling van 1937, statistieken van de buitenlandse handel, gedeeltelijke statistieken der productie) en op de adviezen van technici en specialisten.

#### Indexcijfer der kleinhandelsprijzen

Tussen de 10<sup>e</sup> en de 20<sup>e</sup> van iedere maand worden in 62 localiteiten van het land de kleinhandelsprijzen van 56 producten (34 voedingsproducten en 22 niet voedingsproducten) opgenomen. Meer dan 3,500 winkels worden bezocht en zodoende ongeveer 25,000 prijsnoteringen verzameld.

De indexcijfers worden als volgt berekend :

— de gemiddelde prijs van een artikel voor een bepaalde localiteit is het rekenkundig gemiddelde der prijsnoteringen van dit artikel in de bezochte winkels der localiteit;

— de index van ieder product in elke localiteit wordt bekomen door de formule

$$i = \frac{p_1}{p_0} \times 100$$

$p_1$  zijnde de gemiddelde prijs van het artikel voor de localiteit;

$p_0$  zijnde de overeenstemmende gemiddelde prijs voor de jaren 1936, 1937 en 1938;

— het rekenkundig gemiddelde van de 56 indices der localiteit verstrekt de globale index voor deze localiteit;

— iedere, aldus bekomen plaatselijke index wordt voorzien van een wegingscoëfficiënt, vastgesteld volgens de grootte der bevolking van de streek welke de bezochte localiteit vertegenwoordigt : deze berekening geeft de provinciale index;

— de *algemene index van het Rijk* ten slotte wordt als volgt bekomen : iedere provinciale index wordt voorzien van een wegingscoëfficiënt, vastgesteld volgens de grootte der bevolking van de provincie.

Men gaat eveneens over tot de berekening van een *index per product* voor het Rijk : men berekent vooreerst het rekenkundig gemiddelde van de gemiddelde prijzen der 62 localiteiten; men deelt dit gemiddelde door de gemiddelde prijs van het Rijk voor de basisperiode en men vermenigvuldigt de zodoende bekomen coëfficiënt met 100.

#### Telling op 31 December 1947 van de lonen en bezoldigingen in handel en nijverheid

##### Uurloon

Het uurloon is het resultaat van de deling van het bruto-loon, hetwelk tijdens de laatste loonperiode van 1947 aan de arbeider werd uitbetaald naar verhouding van zijn productie of zijn rendement, door het aantal uren waarop dit loon betrekking heeft.

In dit bruto-loon zijn eventueel de uitgekeerde lonen voor overuren alsmede de geregeld toegekende premieën begrepen.

Er wordt rekening gehouden met de voordelen in natura; de afhoudingen voor belastingen en voor de maatschappelijke zekerheid zijn in het bruto-loon begrepen.

In het aantal gewerkte uren per arbeider zijn eventueel de overuren begrepen, welke alsdan worden vermenigvuldigd met dezelfde coëfficiënt als degene gebruikt om het met deze uren overeenstemmend loon te berekenen.

##### Maandelijkse bezoldiging

De maandelijkse bezoldiging is het resultaat van de deling van de totale bruto-bezoldiging, welke de bediende heeft ontvangen tijdens de ganse duur van het jaar 1947, door het aantal maanden waarop deze bezoldiging betrekking heeft.

In de bruto-bezoldiging zijn opgenomen de geregeld toegekende premieën en gratificaties, de extra-vergoedingen, het supplement als dertiende of veertiende maand, enz.

Er wordt rekening gehouden met de voordelen in natura ; de afhoudingen voor belastingen en voor de maatschappelijke zekerheid zijn in de bruto-bezoldiging begrepen.

#### Arbeiders onderworpen aan de Maatschappelijke Zekerheid (Dienstjaar 1953)

De aan de Rijksdienst voor Maatschappelijke Zekerheid onderworpen arbeiders zijn diegenen die door een dienstcontract gebonden zijn, de tijdelijke arbeiders der Staats-, Provincie- en Gemeentebesturen en de beambten der parastatale instellingen, dit in zoverre zij bijgedragen hebben in het raam van de besluitwet van 28 December 1944, met uitzondering :

- 1) van het vast Rijks-, Provincie- en gemeentepersoneel en het personeel van de Nationale Maatschappij der Belgische Spoorwegen ;
- 2) van sommige categorieën arbeiders die buiten toepassing vallen van de maatschappelijke zekerheid ;
  - a) de dienstboden en het dienstpersoneel ;
  - b) de arbeiders die tot de ondernemingen behoren waar alleen gezinsleden tewerkgesteld zijn onder het gezag van de vader of de moeder, ofwel van de voogd ;
  - c) de leerjongens gebonden door een leercontract afgesloten door tussenkomst van een secretariaat van het leerlingwezen ;
  - d) de zelfstandige arbeiders.

#### Werkgevers

Diegenen die werkelijk, in de loop van het laatste kwartaal der beschouwde periode, aan de Maatschappelijke Zekerheid onderworpen arbeiders hebben tewerkgesteld.

#### Bedienden- en arbeiderseffectief

Het is het aantal aan de Rijksdienst voor Maatschappelijke Zekerheid onderworpen personen zoals hiervoren bepaald en die aan het werk waren op de laatste dag van het kwartaal. In dit aantal zijn eveneens begrepen de aangeslotenen wier arbeids- of dienstcontract om reden van ziekte, ongeval of rust na bevalling is verbroken, alsmede de aangeslotenen die op de beschouwde dag niet aan het werk waren om reden van verlof, gedeeltelijke werkloosheid of al dan niet gerechtvaardigde afwezigheid.

Zijn dus hierin niet begrepen de volledig werkloze noch de invalide, op pensioengestelde en verminkte arbeiders (in zover deze laatsten nochtans inderdaad het werk hebben opgegeven).

#### Aangeslotenen in zake kindertoeslagen aan niet-loontrekkenden

Het geldt hier : de werkgevers (natuurlijke personen) ; de onafhankelijke arbeiders (zij die een beroep voor eigen rekening uitoefenen) indien zij niemand te werk stellen krachtens een dienstcontract ; de personen die met onafhankelijke arbeidskrachten zijn gelijkgesteld, inzonderheid : de beheerders en commissarissen van naamloze vennootschappen, de actieve vennoten in personenvennootschappen, de leden van de geestelijkheid, enz ; de helpers, te weten de personen die een werkgever of een zelfstandig arbeider in de uitoefening van zijn beroep bijstaan of vervangen zonder tegenover hem door een dienstcontract gebonden te zijn ; ten slotte degenen die opgehouden hebben werkgever of zelfstandig arbeider te zijn.

#### Gezinsvergoedingen aan loontrekkenden (Wet van 4 Augustus 1930)

Aangesloten ondernemingen : het geldt de personen, die hetzij bij het uitbaten van een nijverheids-, een handels-, een landbouw- of enig andere onderneming, hetzij bij de uitoefening van een beroep, hetzij in ieder andere hoedanigheid, gewoonlijk een of verscheidene personen, zonder onderscheid van geslacht of leeftijd, krachtens een dienstcontract te werk stellen.

Tewerkgestelde arbeiders : het geldt de personen tewerkgesteld in de aangesloten ondernemingen. Komen niet in de statistiek voor : het Staats-, Provincie- en gemeentepersoneel, de Rechterlijke Macht, de leden van het Rekenhof en van de Raad van State, de beroepsmilitairen, de militaire arbeiders, enz.

Begunstigde gezinnen : de statistische eenheid is het gezin aan hetwelk de vergoedingen worden toegewezen.

Begunstigde kinderen : de statistische eenheid is het kind dat de vergoedingen geniet. Deze worden toegekend volgens de bij de wet vastgestelde voorwaarden aan de wettige of aan de natuurlijke kinderen, de kleinkinderen, de opgenomen kinderen, de broeders en de zusters. De leeftijdsgrens van de kinderen is gewoonlijk 14 jaar, behalve wanneer zij hun studies voortzetten (21 jaar), wanneer zij een erkend leercontract hebben afgesloten (21 jaar), wanneer het een kind betreft dat fysisch of geestelijk onbekwaam is tot het uitoefenen van een beroep (onbepaald).

#### Arbeidsongevallen

De statistische eenheid is het slachtoffer en niet het ongeval dat op collectieve wijze letsel kan veroorzaken aan verscheidene slachtoffers.

Anderszijds is de statistiek geen opgave van de gekwetste enkelingen, vermits één zelfde persoon in de loop van een dienstjaar het slachtoffer van verscheidene ongevallen kan geworden zijn.

#### Arbeiderseenheden en bediendeneenheden (Statistiek van de arbeidsongevallen)

Men bekomt deze getallen met het aantal effectieve werkdagen, vermeerderd met de dagfracties door het personeel boven de normale werkdag gepresteerd, te delen door het cijfer 300.

#### Aan de verzekering tegen werkloosheid onderworpen personen

Het aantal bij de Maatschappelijke Zekerheid aangeslotenen, vermeerderd met het aantal volledig werklozen op dezelfde datum, plus het effectief van de grensarbeiders met inbegrip van een raming van het aantal landbouwseizoenarbeiders.

#### Volledige werklozen

De personen wier arbeids- of dienstcontract verbroken is.

#### Gedeeltelijke werklozen

De personen die beurtlings arbeiden of werkloos zijn. Bv. een onderneming waar bij tussenpozen gewerkt wordt (2 of 3 dagen per week) of bij afwisseling (één week op twee per ploeg). De werkloze havenarbeiders worden eveneens in deze rubriek opgenomen.

#### Toevallige werklozen

De personen die wegens een geval van heikracht werkloos zijn : vorst, sneeuw, overstroming, machinebreuk, stroomgebrek, enz.

#### Gecontroleerde werklozen

De statistische eenheid is de werkloze die tot het genieten van werklozensteun is toegelaten, nl. de loontrekkende, tot werken bekwaam, die normaal werkt onder arbeids- of dienstcontract doch zonder werk is ten gevolge van omstandigheden buiten zijn wil om.

#### Daggemiddelde van het aantal gecontroleerde werklozen

Is gelijk aan het totaal aantal werklozen die iedere werkdag van één maand gecontroleerd worden, gedeeld door het aantal werkdagen van die maand.

#### Werkloosheidspercentage per bedrijvigheidstak

Uit het feit dat de werklozen geclassificeerd zijn per beroep en niet per industrie vloeit voort dat de werkloze arbeiders van een beroepsgroep vergeleken worden met het aantal arbeiders van een nijverheidsgroep.

#### Beurtoëfficiënt

Wordt bekomen door deling van het aantal verschillende werklozen gecontroleerd in de loop van één maand door het daggemiddelde van de werklozen gecontroleerd gedurende dezelfde maand.

#### Maandwerkloosheid

Ze begint op de eerste Zondag van de maand en eindigt op de Zaterdag die de eerste Zondag van de volgende maand voorafgaat.

### Ontvangen plaatsaanbieding

Betekent de plaats te begeven voor een arbeider.

### Verwezenlijkte plaatsing

Het is de plaatsaanbieding waaraan voldaan is.

### Seizoenarbeiders

Het is de Belgische arbeider die met een Frans werkgever een arbeidscontract heeft aangegaan om in een bepaald departement één of meer campagnes te doen.

### Grensarbeiders

Dienen als grensarbeiders beschouwd, de Belgische onderhorigen die, terwijl ze hun verblijf in de Belgische grensstreek, waar ze in principe iedere dag terugkeren, behouden, gaan werken in een nijverheids-, handels- of landbouwrichting gelegen in de Franse (of Nederlandse) grensstreek.

### Erkende beroepsverenigingen

Om erkend te worden moet een beroepsvereniging de burgerlijke rechtspersoonlijkheid bezitten, over statuten beschikken en deze laten juridisch bekrachtigen door de Raad van State. De beroepsvereniging wordt geregistreerd in de statistiek indien de geldigerkenning werd toegestaan.

### Arbeidsvergunningen afgeleverd aan vreemde arbeiders

Krachtens het koninklijk besluit dd. 31 Maart 1936 mag geen enkel werkgever een vreemdeling in de hoedanigheid van hand- of geestesarbeider tewerkstellen zonder daartoe vooraf toelating verkregen te hebben. Deze toelating wordt vastgesteld door de aflevering van een »arbeidsvergunning» die slechts geldig is voor de beroeps categorie die er op aangeduid is.

Elke verandering van werkgever moet op voorhand door het departement van Arbeid gemachtigd zijn en geeft aanleiding tot de aflevering van een nieuwe vergunning. Elke wijziging in de aard van bediening, van beroeps categorie of van de plaats van tewerkstelling vergt eveneens de toelating van bedoeld departement, op aanvraag ingediend volgens de in voege zijnde procedure tot aanvraag van vergunning.

Er bestaan drie soorten van vergunningen : de vergunning A met onbeperkte duur ; de vergunning B met beperkte duur, in principe één jaar ; de vergunning C, vergunning ten persoonlijke titel, met beperkte of onbeperkte duur.

De statistiek van de arbeidsvergunningen is dus geen statistiek van de vreemde arbeiders, inderdaad :

a) éénzelfde vreemdeling heeft tijdens bedoelde periode verschillende vergunningen kunnen ontvangen ;

b) alle vreemdelingen die vóór 1 Januari houder waren van een arbeidsvergunning en die niet verplicht waren een nieuwe aanvraag om toelating te laten indien zijn niet in de statistiek opgenomen.

Er weze opgemerkt dat de arbeidsvergunningen aan artisten afgeleverd niet voorkomen in de statistiek. Hun aantal bedroeg 6,255 in 1951, 6,458 in 1952 en 6,518 in 1953.

### Loonindices (ijzernijverheid)

Het normaal uurloon, het gemiddeld uurinkomen en de werkelijke kostprijs van het loon worden driemaandelijks door middel van enquête ingezameld bij tien instellingen van de ijzernijverheid. Deze drie loonbegrippen worden als volgt gedefinieerd :

a) *Normaal uurloon* : dit is het basisloon vermeerderd met alle werkelijk verdiende normale premïën (met inbegrip van de vergoeding voor arbeid in verhitte atmosfeer), met uitzondering der lonen voor overuren en Zondagarbeid, alsmede de uitzonderlijke premïën.

De in beschouwing genomen lonen zijn deze der bepaalde beroepen en niet deze der arbeiders individueel genomen. Worden er in opgenomen, alle normale en regelmatige

premiën, met inbegrip van de vergoeding voor arbeid in verhitte atmosfeer en de stiptheidspremie. De fictieve uren, toegestaan als premie, moet in aanmerking genomen worden, evenals de premïën uitgedrukt in franken en centiem. Daarentegen worden de toelagen met individueel of uitzonderlijk karakter (bijkomende lonen voor uren op Zon- en feestdagen of overuren boven de acht uren op werkdagen), de voordelen in natura en de afhoudingen van welke aard ook, niet medegerekend.

De nijverheidsinstellingen moeten het normaal gemiddeld uurloon aangeven van het gehele kwartaal.

Enkel de volwassen arbeiders, 't is te zeggen deze van 21 jaar en meer, komen in aanmerking.

b) *De gemiddelde netto-uurverdiens* van de arbeider is gelijk aan het zakloon (of de werkelijk door de arbeider opgestreken som) en de overeengekomen voordelen in natura, gedeeld door het aantal werkelijk gepresteerde uren.

c) *De werkelijke kostprijs per uur van het loon* wordt verkregen door het brutoloon (belastingen en arbeidersbijdrage aan R. M. Z. niet afgehouden) vermeerderd met de overeengekomen voordelen in natura, allerhande door de werkgever gedragen sociale lasten en de uitzonderlijke voordelen, met uitzondering van het jaarlijks verlofgeld, te delen door het aantal werkelijk gepresteerde uren.

De nijverheidsinstellingen moeten het gemiddeld uurinkomen van de arbeider en de kostprijs van het loon opgeven van :

1° het geheel kalenderkwartaal ;

2° het geheel van de door de inrichting tewerkgestelde arbeiders zonder onderscheid van kwalificatie.

De indices worden volgenderwijze berekend :

a) *Normaal uurloon* : Elke instelling geeft de lonen op van tien type-beroepen in iedere categorie van kwalificatie.

Het indexcijfer wordt per beroep berekend. Het enkelvoudig rekenkundig gemiddelde der aldus verkregen indices geeft het indexcijfer van de categorie voor de inrichting.

Drie indices, te weten : één voor de geschoolde arbeiders, één voor de gespecialiseerde handlangers en één voor de handlangers worden aldus voor iedere inrichting opge maakt.

Gezien de onmogelijkheid ze te wegen, geeft hun enkelvoudig rekenkundig gemiddelde voor de 10 inrichtingen het indexcijfer van de geschoolde arbeider, de gespecialiseerde handlanger en de handlanger in de ijzernijverheid.

Het rekenkundig gemiddelde van deze laatste drie indices maakt het indexcijfer uit van de lonen in de ijzernijverheid, zonder onderscheid van kwalificatie.

b) en c) *Gemiddelde netto-uurverdiens* en *werkelijke kostprijs per uur van het loon*.

Zoals hoger gezegd worden deze twee soorten lonen opgegeven zonder onderscheid van kwalificatie. Er wordt dus één enkel indexcijfer per inrichting opgemaakt.

Het rekenkundig gemiddelde van de indices der 10 inrichtingen maakt het indexcijfer uit van het uurinkomen en van de werkelijke kostprijs van het loon in de ijzernijverheid.

## X. — POLITIEKE STATISTIEKEN EN ANDERE

### Op de Rijksbegroting bezoldigde personen

De personen die een ten laste van de Rijksbegroting bezoldigde betrekking of functie vervullen en onder de uitvoerende, wetgevende of rechterlijke macht ressorteren.

### Opname van het personeel der parastatale instellingen

Door parastatale instelling wordt verstaan : een openbare Rijksdienst waaraan een organieke autonomie werd toegekend, die haar beheer, buiten de Algemene Administratie om en volgens de regels van haar eigen statuut, mogelijk maakt. Dit zelfbestuur gaat vergezeld van de burgerlijke rechtspersoonlijkheid die van de instelling een rechtskundige eenheid maakt, onderscheiden van de Staat.





**Aperçu international**  
**Internationaal Overzicht**

**Chiffres extraits du Bulletin mensuel de Statistique de l'O.N.U.**  
**Cijfers ontleend aan het Maandelijks Statistisch Bulletin van de U.N.O.**



## Démographie. - Demografie.

PAYS	Population au milieu de l'année × 1,000		Naissances par 1,000 habitants		Décès par 1,000 habitants		Décès d'enfants de moins de 1 an sur 1,000 naissances vivantes		Nombre de mariages par 1,000 habitants		LANDEN
	Bevolking in het midden van het jaar × 1,000		Geboorten per 1,000 inwoners		Sterfgevallen per 1,000 inwoners		Sterfgevallen beneden 1 jaar op 1,000 levend geborenen		Aantal huwelijken per 1,000 inwoners		
	1952	1953	1952	1953	1952	1953	1952	1953	1952	1953	
Allemagne occidentale .	48,478	48,994	15.7	15.5	10.5	11.0	48	46	9.4	8.9	West-Duitsland.
Argentine .....	18,038	18,393	24.9	..	8.8	..	..	..	8.0	..	Argentinië.
Australie (1) .....	8,649	8,829	23.3	22.9	9.4	9.1	24	..	8.6	8.0	Australië (1).
Autriche .....	6,949	6,954	14.8	14.5	11.9	11.9	51	..	8.2	7.8	Oostenrijk.
Belgique .....	8,758	8,798	16.7	16.7	11.8	12.1	45	42	7.7	7.7	België.
Bolivie (2) .....	3,089	3,107	..	..	..	..	..	..	..	..	Bolivië (2).
Brésil .....	54,477	55,772	..	..	..	..	..	..	..	..	Brazilië.
Bulgarie (3) .....	7,160	..	..	..	..	..	..	..	..	..	Bulgarië (3).
Canada (4) .....	14,430	14,781	27.9	27.9	8.7	8.6	..	..	8.9	9.0	Canada (4).
Ceylan .....	7,940	8,155	39.5	39.4	12.0	10.9	78	..	6.7	6.3	Ceylon.
Chili .....	5,932	6,072	33.6	36.1	13.8	13.2	134	..	8.1	9.0	Chili.
Chine (5) .....	463,493	..	..	..	..	..	..	..	..	..	China (5).
Chypre .....	498	506	..	..	..	..	59	..	..	..	Cyprus.
Colombie .....	11,768	12,033	..	..	..	..	111	..	..	..	Columbia.
Congo belge .....	11,763	..	..	..	..	..	..	..	..	..	Belgisch Kongo.
Corée (du Sud) (6) .....	21,206	21,546	..	..	..	..	..	..	..	..	Korea (Zuid-) (6).
Costa-Rica .....	850	881	54.8	53.9	11.6	11.7	80	..	7.7	7.5	Costa-Rica.
Cuba .....	..	5,807	..	..	..	..	..	..	..	..	Cuba.
Danemark .....	4,334	4,372	17.8	17.7	9.0	9.0	29	..	8.2	7.7	Denemarken.
Egypte .....	21,425	21,941	..	..	..	..	..	..	..	..	Egypte.
Equateur (7) .....	3,350	3,439	46.5	..	17.0	..	..	..	6.7	..	Ecuador (7).
Espagne .....	28,306	28,528	20.8	20.6	9.7	9.7	61	60	7.7	7.6	Spanje.
États-Unis (8) .....	157,022	159,629	24.6	24.7	9.6	9.6	29	..	10.0	9.9	Verenigde Staten (8).
Finlande .....	4,091	4,141	23.1	21.9	9.5	9.6	31	34	7.9	7.7	Finland.
France (9) .....	42,545	42,866	19.2	18.7	12.2	12.9	41	38	7.4	7.2	Frankrijk (9).
Grèce .....	7,761	7,865	..	..	..	..	..	..	..	..	Griekenland.
Guatemala .....	..	3,048	51.8	51.2	24.6	23.2	112	..	3.9	3.8	Guatemala.
Hawaï (10) .....	582	523	..	..	..	..	..	..	..	..	Hawaï (10).
Honduras .....	1,513	1,557	..	..	..	..	..	..	..	..	Honduras.
Hongrie .....	..	9,600	..	..	..	..	..	..	..	..	Hongarije.
Inde (11) .....	367,000	372,000	26.8	26.7	13.8	15.0	..	..	..	..	Indië (11).
Indonésie .....	78,163	..	..	..	..	..	..	..	..	..	Indonesië.
Irlande (Rép.) .....	2,949	2,942	21.9	21.1	11.9	11.8	41	..	5.4	5.3	Ierland (Rep.).
Islande .....	148	150	..	..	..	..	..	..	..	..	IJsland.
Israël (12) .....	1,430	1,468	31.6	30.2	6.8	6.3	40	36	11.3	9.5	Israël (12).
Italie .....	46,865	47,015	17.6	17.4	10.0	9.0	64	59	7.0	7.0	Italië.
Jamaïque (13) .....	1,457	..	..	..	..	..	75	..	..	..	Jamaica (13).
Japon (14) .....	85,500	86,700	23.5	21.5	8.9	8.9	48	48	7.9	7.9	Japan (14).

(1) Non compris les purs arborigènes. — (2) Estimation au 1<sup>er</sup> septembre. — (3) 1949. — (4) Sauf pour la population, non compris le Yukon et les territoires du Nord-Ouest. — (5) 1948. — (6) Estimations au 31 décembre. Non compris les militaires. — (7) Non compris les naissances et les mariages dans les provinces orientales et les îles Galapagos, et non compris les enfants nés vivants décédés dans les premières 24 heures. — (8) Population : compte tenu des forces armées d'outre-mer qui ne sont pas dénombrées lors des recensements. — (9) Population : y compris une estimation des forces armées nationales hors du pays. - Naissances et décès : non compris les enfants nés vivants mais qui sont morts avant l'enregistrement de leur naissance. — (10) Population de droit, y compris les forces armées américaines stationnées dans la région. (11) Naissances et décès : territoire d'enregistrement seulement. — (12) Population juive. Environ 183000 personnes autres que juives au milieu de l'année 1953-. Les décès ne comprennent pas les pertes de guerre. — (13) Non compris les dépendances. — (14) Naissances, décès et mariages : nationaux japonais au Japon seulement.

(1) Exclusief de oerbevolking. — (2) Raming op 1 September. — (3) 1949. — (4) Exclusief Yukon en de Noord-West gebieden, behalve voor de bevolking. — (5) 1948. — (6) Ramingen op 31 December. Exclusief de militairen. — (7) Exclusief de geboorten en de huwelijken in de oostelijke provincies en de Galapagoseilanden, en exclusief de levendgeborenen overleden tijdens de eerste 24 uur. — (8) Bevolking : de overzeese strijdkrachten, die niet geteld werden, meegerekend. — (9) Bevolking : inclusief een schatting van de nationale strijdkrachten die buiten het land verblijven. - Geboorten en sterfgevallen : exclusief de levendgeborenen overleden vóór de inschrijving van hun geboorte. — (10) Werkelijke bevolking, inclusief de in de streek verblijvende Amerikaanse strijdkrachten. — (11) Geboorten en sterfgevallen alleen in de gebieden waar deze geteld worden. — (12) Joodse bevolking. In het midden van 1953 waren er ongeveer 183000 niet-Joden. De sterfgevallen bevatten de oorlogsverliezen niet. — (13) Exclusief de onderhorigheden. — (14) Geboorten, sterfgevallen en huwelijken : alleen de inheemse bevolking in Japan.

## Démographie (suite). - Demografie (vervolg).

PAYS	Population au milieu de l'année × 1,000		Naissances par 1,000 habitants		Décès par 1,000 habitants		Décès d'enfants de moins de 1 an sur 1,000 naissances vivantes		Nombre de mariages par 1,000 habitants		LANDEN
	Bevolking in het midden van het jaar × 1,000		Geboorten per 1,000 inwoners		Sterfgevallen per 1,000 inwoners		Sterfgevallen beneden 1 jaar op 1,000 levend geborenen		Aantal huwelijken per 1,000 inwoners		
	1952	1953	1952	1953	1952	1953	1952	1953	1952	1953	
Kenya .....	5,760	5,851	..	..	..	..	..	..	..	..	Kenya.
Luxembourg .....	301	303	..	..	..	..	44	..	..	..	Luxemburg.
Malte et Gozo .....	315	317	..	..	..	..	..	..	..	..	Malta en Gozo.
Mexique .....	26,922	28,053	43.9	44.9	14.9	15.4	..	..	6.1	6.1	Mexico.
Mozambique .....	5,830	5,895	..	..	..	..	..	..	..	..	Mozambique.
Nicaragua .....	1,128	1,166	..	..	..	..	..	..	..	..	Nicaragua.
Norvège .....	3,327	3,359	18.8	18.8	8.5	8.3	..	..	8.2	7.9	Noorwegen.
Nouvelle-Zélande (1) ...	1,995	2,047	24.8	24.1	9.3	8.8	22	20	8.6	8.4	Nieuw-Zeeland (1).
Nyassaland .....	2,463	..	..	..	..	..	..	..	..	..	Nyassaland.
Panama (2) .....	841	864	33.7	37.0	8.6	9.0	51	55	..	..	Panama (2).
Paraguay .....	1,462	1,496	..	..	..	..	..	..	..	..	Paraguay.
Pays-Bas .....	10,377	10,488	22.4	21.8	7.3	7.7	22	22	8.4	8.2	Nederland.
Pérou (3) .....	8,864	9,035	32.9	30.6	11.8	10.2	..	..	3.8	3.3	Peru (3).
Philippines .....	20,631	21,023	..	..	..	..	..	..	..	..	Philippijnen.
Pologne (4) .....	24,977	..	..	..	..	..	..	..	..	..	Polen (4).
Porto-Rico (5) .....	2,240	2,229	35.9	34.8	9.1	8.1	66	63	8.2	8.9	Porto-Rico (5).
Portugal .....	8,549	8,621	24.7	23.4	11.8	11.3	94	96	7.8	7.8	Portugal.
Républ. Dominicaine ..	2,236	2,291	42.2	..	10.5	..	..	..	4.0	..	Republ. Dominico.
Rhodésie du Nord ....	1,960	2,020	..	..	..	..	..	..	..	..	Noord-Rhodesië.
Rhodésie du Sud ....	2,190	2,260	..	..	..	..	..	..	..	..	Zuid-Rhodesië.
Roumanie (6) .....	15,873	..	..	..	..	..	..	..	..	..	Roemenië (6).
Royaume-Uni (7) .....	50,722	50,857	15.7	15.9	11.4	11.4	29	28	7.9	7.8	Verenigd Koninkr. (7).
Ruanda-Urundi .....	4,070	..	..	..	..	..	..	..	..	..	Ruanda-Urundi.
Salvador (8) .....	1,986	2,052	48.7	47.8	16.3	14.6	85	82	4.1	4.3	Salvador (8).
Suède .....	7,125	7,171	15.5	15.4	9.6	9.7	20	19	7.4	7.4	Zweden.
Suisse .....	4,815	4,877	17.4	17.0	9.9	10.6	29	..	7.8	7.7	Zwitserland.
Surinam .....	208	..	..	..	..	..	..	..	..	..	Suriname.
Tanganyika .....	7,944	8,069	..	..	..	..	..	..	..	..	Tanganika.
Tchécoslovaquie (4) ...	12,340	..	..	..	..	..	..	..	..	..	Tsjechoslovakije (4).
Thaïlande .....	19,193	19,556	..	..	..	..	..	..	..	..	Thaïland.
Trieste (9) .....	296	297	..	..	..	..	..	..	..	..	Triëst (9).
Turquie .....	21,983	22,461	..	..	..	..	..	..	..	..	Turkije.
Union Sud-Afric. (10) .	12,912	13,153	25.9	25.7	8.6	8.9	35	34	..	..	Unie van Zuid-Afr.(10).
U.R.S.S. (11) .....	193,000	..	..	..	..	..	..	..	..	..	U.S.S.R. (11).
Uruguay .....	..	2,525	..	..	..	..	..	..	..	..	Uruguay.
Venezuela (12) .....	5,280	5,440	43.7	46.1	10.8	9.9	79	..	4.8	5.3	Venezuela (12).
Yougoslavie .....	16,729	16,991	29.8	28.3	11.8	12.4	..	..	10.5	9.9	Joegoslavië.

(1) Population : non compris les prisonniers de guerre ennemis ainsi que les troupes étrangères dans le pays. - Naissances et décès : non compris les Maoris. — (2) Naissances et décès : non compris les Indiens groupés en tribus. — (3) Sauf pour la population : non compris les Indiens de la jungle. (4) 1950. — (5) Population de droit, y compris les forces armées américaines stationnées dans la région. — (6) 1948. — (7) Y compris les forces armées nationales outre-mer et non compris les troupes du Commonwealth et étrangères se trouvant dans le pays. — (8) Mariages civils seulement. — (9) Zone anglo-américaine. — (10) Naissances et décès : population européenne seulement. — (11) 1946. — (12) Non compris les Indiens de la jungle, estimés à 56705 en 1950.

(1) Bevolking : exclusief vijandelijke krijgsgevangenen evenals buitenlandse troepen in het land. Geboorten en sterfgevallen : exclusief de Maoris. (2) Geboorten en sterfgevallen : exclusief de in stammen gegroepede Indianen. — (3) Behalve voor de bevolking : exclusief de Indianen van de jungle. — (4) 1950. — (5) Werkelijke bevolking, inclusief de in de streek verblijvende Amerikaanse troepen. — (6) 1948. — (7) Inclusief de nationale strijdkrachten overzee, en exclusief de in het land verblijvende troepen van het Gemeenebest en uit het buitenland. — (8) Alleen de burgerlijke huwelijken. — (9) Anglo-Amerikaanse zone. — (10) Geboorten en sterfgevallen : alleen Europese bevolking. — (11) 1946. — (12) Exclusief de Indianen van de jungle geschat op 56705 in 1950.

## Agriculture. - Landbouw.

(Les chiffres absolus sont des moyennes mensuelles de la production. — De absolute cijfers zijn maandgemiddelden van de productie.)

PAYS	Farine de blé — Bloem × 1,000 t				Viande — Vlees × 1,000 t				LANDEN
	Chiffres absolus Absolute cijfers			1948 = 100	Chiffres absolus Absolute cijfers			1948 = 100	
	1951	1952	1953	1953	1951	1952	1953	1953	
Allemagne occidentale .....	..	..	..	..	112.0	124.8	136.6	562	West-Duitsland.
Argentine .....	168.3	156.8	169.4	103	80.8	86.1	91.7	88	Argentinië.
Australie (1) .....	128	128	130	107	85.6	80.4	97.5	122	Australië (1).
Belgique (1) .....	63.9	65.5	62.9	105	25.2	27.8	28.8	185	België (1).
Canada (2) .....	172	178	165	97	47.1	58.0	55.4	104	Canada (2).
Chili (3) .....	49.4	48.3	57.1	127	6.8	6.5	6.7	102	Chili (3).
Danemark (1) .....	..	..	..	..	47.7	44.4	53.3	230	Denemarken (1).
Etats-Unis .....	867	862	840	80	764	808	877	120	Verenigde Staten.
Inde (4) .....	41.1	40.5	40.9	327	..	..	..	..	Indië (4).
Irlande (Rép.) .....	29.2	30.0	28.3	95	11.8	13.9	15.0	150	Ierland (Rep.).
Italie (1) (5) .....	..	..	..	..	36.8	43.2	45.6	138	Italië (1) (5).
Japon .....	118.8	123.4	149.9	178	9.7	12.6	16.6	377	Japan.
Nouvelle-Zélande (1) (5) ..	12.7	13.7	14.2	108	42.7	48.8	..	..	Nieuw-Zeeland (1) (5).
Pologne .....	..	..	..	..	..	..	..	..	Polen.
Portugal (2) (6) .....	28.6	30.6	33.6	118	6.0	6.2	6.6	110	Portugal (2) (6).
Royaume-Uni .....	365	351	338	86	99.3	111.3	119.7	177	Verenigd Koninkrijk.
Suède (2) .....	..	..	..	..	24.7	24.8	24.2	144	Zweden (2).
Suisse (7) .....	..	..	..	..	5.8	6.1	6.5	159	Zwitserland (7).
Union Sud-Africaine .....	47.8	51.6	51.9	135	27.5	29.8	31.6	113	Unie van Zuid-Afrika.
Venezuela .....	..	..	..	..	7.13	7.16	7.72	126	Venezuela.

(1) Y compris l'abattage dans les fermes. — (2) Abattages soumis à l'inspection. — (3) Viande : 8 villes. — (4) Environ 60 % de la production totale de farine. — (5) Communes de plus de 5000 habitants. — (6) Céréales de froment utilisées dans les moulins à farine. — (7) Y compris la viande de cheval. — 43 villes seulement.

(1) Slachtingen op de hoeve inbegrepen. — (2) Slachtingen aan de controle onderworpen. — (3) Vlees : 8 steden. — (4) Ongeveer 60 % van de totale bloemproductie. — (5) Gemeenten met meer dan 5000 inwoners. — (6) Tarwe gebruikt in de bloemmolens. — (7) Paardenvlees inbegrepen. — Alleen 43 steden.

PAYS	Lait entier — Volle melk × 1,000 t				Fromage - Production des laiteries Kaas. Productie van de melkerijen × 1,000 t				LANDEN
	Chiffres absolus Absolute cijfers			1948 = 100	Chiffres absolus Absolute cijfers			1948 = 100	
	1951	1952	1953	1953	1951	1952	1953	1953	
Allemagne occidentale .....	1,264	1,318	1,395	196	12.7	12.9	13.4	174	West-Duitsland.
Argentine .....	..	..	..	..	7.04	8.86	9.10	123	Argentinië.
Australie .....	471	411	478	104	3.75	3.44	3.96	113	Australië.
Canada .....	620	595	621	98	3.36	2.56	2.84	84	Canada.
Danemark .....	436	413	449	132	6.5	7.2	7.3	155	Denemarken.
Etats-Unis .....	4,341	4,354	4,582	108	43.9	44.2	49.1	118	Verenigde Staten.
Irlande (Rép.) .....	..	..	..	..	0.20	0.23	0.17	77	Ierland (Rep.).
Norvège (1) .....	83.9	82.4	88.2	144	2.44	2.59	2.33	201	Noorwegen (1).
Nouvelle-Zélande .....	..	..	..	..	9.18	8.08	9.06	124	Nieuw-Zeeland.
Pays-Bas (1) (2) .....	388	384	404	132	11.69	11.89	13.01	161	Nederland (1) (2).
Portugal .....	..	..	..	..	0.13	0.13	0.14	127	Portugal.
Royaume-Uni (2) (3) .....	699	710	756	120	3.72	4.68	7.45	327	Verenigd Koninkrijk (2)(3).
Suède (1) .....	326	302	297	106	4.54	5.00	4.52	105	Zweden (1).
Suisse (1) (2) .....	150	148	155	122	4.26	4.67	4.95	118	Zwitserland (1) (2).
Union Sud-Africaine .....	..	..	..	..	0.80	0.81	0.92	126	Unie van Zuid-Afrika.

(1) Lait livré par les fermiers. — (2) Y compris le fromage de ferme. — (3) Lait vendu par l'intermédiaire des Milk-Marketing Schemes.

(1) Melk door de pachters geleverd. — (2) Hoevekaas inbegrepen. — (3) Melk verkocht door tussenkomst van de Milk-Marketing Schemes.

PAYS	Beurre. Production des laiteries - Boter. Productie van de melkerijen × 1,000 t				LANDEN
	Chiffres absolus Absolute cijfers			1948 = 100	
	1951	1952	1953	1953	
Allemagne occidentale .....	23.0	22.6	24.0	166	West-Duitsland.
Argentine .....	3.59	3.87	4.81	137	Argentinië.
Australie .....	13.5	11.1	13.8	104	Australië.
Canada .....	9.7	10.6	11.4	106	Canada.
Danemark .....	14.0	12.9	14.4	144	Denemarken.
Etats-Unis .....	45.5	44.9	53.9	118	Verenigde Staten.
Irlande (Républ.) (1) .....	2.76	2.79	2.98	123	Ierland (Rep.) (1).
Norvège .....	0.93	0.85	1.07	145	Noorwegen.
Nouvelle-Zélande .....	15.4	16.2	17.0	132	Nieuw-Zeeland.
Pays-Bas .....	6.97	6.14	6.92	117	Nederland.
Portugal .....	0.18	0.18	0.21	210	Portugal.
Royaume-Uni .....	0.48	0.61	1.29	182	Verenigd Koninkrijk.
Suède .....	8.86	7.80	8.16	109	Zweden.
Suisse .....	2.03	1.80	1.94	175	Zwitserland.
Union Sud-Africaine .....	2.49	2.32	2.58	140	Unie van Zuid-Afrika.

(1) Production des laiteries coopératives seulement.

(1) Alleen productie van coöperatieve melkerijen.

**Industrie. - Nijverheid.**

(Les chiffres absolus sont des moyennes mensuelles de la production. — De absolute cijfers zijn maandgemiddelden van de productie.)

**Indice général de la production industrielle (1948=100).  
Algemene index der nijverheidsproductie (1948=100).**

PAYS	1937	1938	1951	1952	1953	LANDEN
Allemagne occidentale (3) ..	159 (1)	..	216	231	251	West-Duitsland (3).
Autriche (3) (4) .....	108	..	179	181	184	Oostenrijk (3) (4).
Belgique (5) .....	102	82	118	115	115	België (5).
Bulgarie .....	..	..	..	..	..	Bulgarije.
Canada (3) .....	55	52	115	119	127	Canada (3).
Chili (6) .....	61 (2)	..	119	131	143	Chili (6).
Danemark (3) (7) .....	..	..	121	117	119	Denemarken (3) (7).
Etats-Unis (3) (8) .....	59	46	115	119	129	Verenigde Staten (3) (8).
Finlande .....	73	75	131	124	127	Finland.
France (3) (9) .....	98	90	125	131	127	Frankrijk (3) (9).
Irlande (Républ.) (10) .....	78	76	133	130	137	Irland (Républ.) (10).
Japon .....	208	228	193	213	257	Japan.
Luxembourg (3) .....	100	69	121	119	109	Luxemburg (3).
Mexique .....	76	76	127	130	133	Mexico.
Norvège (3) .....	..	81	133	135	140	Noorwegen (3).
Pays-Bas .....	88	89	128	130	144	Nederland.
Pologne .....	69	..	..	..	..	Polen.
Suède (3) (8) .....	67	67	113	111	111	Zweden (3) (8).
Royaume-Uni (3) (11) .....	91	86	117	114	121	Verenigd Koninkrijk (3) (11).

(1) 1936. — (2) 1936-1938. — (3) Ajusté quant au nombre de jours ouvrables. — (4) Non compris le gaz d'usine. — (5) Partiellement ajusté quant aux variations saisonnières et au nombre de jours ouvrables. Source : Institut de Recherches Economiques et Sociales de Louvain. — (6) Y compris le bâtiment, mais non les mines. — (7) Non compris les mines. — (8) Non compris l'électricité et le gaz d'usine. — (9) Non compris le bâtiment. (10) Mines et industries seulement. — (11) Y compris le bâtiment.

(1) 1936. — (2) 1936-1938. — (3) Gejusteerd wat het aantal werkdagen betreft. — (4) Exclusief fabrieksgas. — (5) Gedeeltelijk gejusteerd wat de seizoenschommelingen en het aantal werkdagen betreft. Bron : Instituut voor Economisch en Sociaal Onderzoek te Leuven. — (6) Inclusief het bouwbedrijf, exclusief de mijnen. — (7) Exclusief de mijnen. — (8) Exclusief electriciteit en fabrieksgas. — (9) Exclusief het bouwbedrijf. — (10) Alleen mijnen en nijverheden. — (11) Inclusief het bouwbedrijf.

**Combustible. — Brandstof.**

PAYS	Houille — Steenkool × 1,000 t				Pétrole brut — Ruwe petroleum × 1,000 t				LANDEN
	Chiffres absolus Absolute cijfers			1948=100	Chiffres absolus Absolute cijfers			1948=100	
	1951	1952	1953	1953	1951	1952	1953	1953	
Allemagne occident.	9,910	10,273	10,373	143	114	146	182	343	West-Duitsland.
Argentine (1)(2) .....	3.3	9.4	6.9	460	292	296	333	120	Argentinië (1)(2).
Australie .....	1,491	1,643	1,560	125	..	..	..	..	Australië.
Autriche .....	16.3	15.9	13.5	90	..	..	..	..	Oostenrijk.
Belgique .....	2,477	2,532	2,505	113	..	..	..	..	België.
Bolivie (1) .....	..	..	..	..	5.7	5.6	6.5	130	Bolivië (1).
Brésil .....	164	163	170	101	7.5	8.2	10.1	647	Brazilië.
Canada (1) .....	1,237	1,172	1,050	82	536	690	911	685	Canada (1).
Chili (1)(3) .....	184	204	195	103	8.3	9.9	13.7	..	Chili (1)(3).
Colombie (1) .....	..	..	..	..	443	446	454	166	Columbia (1).
Egypte .....	..	..	..	..	194	196	196	125	Egypte.
Equateur (1) .....	..	..	..	..	29.8	31.2	32.6	116	Ecuador (1).
Espagne .....	946	1,003	1,016	117	..	..	..	..	Spanje.
Etats-Unis (1)(3) .....	43,570	38,361	36,516	74	25,313	25,800	26,577	117	Veren. Staten (1)(3)
France (4) .....	4,414	4,614	4,382	121	24.5	29.1	30.6	712	Frankrijk (4).
Inde .....	2,915	3,074	3,035	119	..	..	..	..	Indië.
Irak (5) .....	..	..	..	..	696	1,529	2,307	807	Irak (5).
Iran (1) (6) .....	..	..	..	..	1,404	113	112	..	Iran (1) (6).
Italie .....	97.2	90.8	94.3	116	1.5	5.3	7.1	925	Italië.
Japon (1) .....	3,610	3,613	3,878	137	28.0	25.5	23.7	180	Japan (1).
Mexique (1) .....	92.0	109.9	119.7	136	922	921	864	124	Mexico (1).
Norvège (7) .....	39.2	37.8	35.5	98	..	..	..	..	Noorwegen (7).
Nouvelle-Zélande .....	57.4	73.0	65.5	81	..	..	..	..	Nieuw-Zeeland.
Pays-Bas .....	1,035	1,044	1,025	112	59.5	59.6	68.4	166	Nederland.
Pérou .....	..	..	..	..	178	187	178	114	Peru.
Pologne .....	6,833	7,036	7,383	126	..	..	..	..	Polen.
Portugal .....	34.8	36.8	39.8	124	..	..	..	..	Portugal.
Rhodesie du Sud .....	192	213	218	155	..	..	..	..	Zuid-Rhodesië.
Royaume-Uni (8) .....	18,872	19,177	18,982	107	..	..	..	..	Veren. Koninkr. (8).
Tchécoslovaquie .....	..	..	..	..	..	..	..	..	Tsjechoslovakië.
Turquie .....	394	404	471	141	1.6	1.8	2.2	1,300	Turkije.
Union Sud-Afric. ....	2,219	2,339	2,372	119	..	..	..	..	Unie v. Zuid-Afr.
Venezuela (1) .....	..	..	..	..	7,584	8,048	7,852	131	Venezuela (1).

(1) Pétrole brut : données originales en unités de capacité ou de volume. — (2) Pétrole brut : depuis 1953 données obtenues en tonnes métriques. — (3) Y compris le lignite. — (4) Houille : non compris la production de la Sarre — (5) Pétrole brut : depuis 1952, non compris Naft Khaneh (44000 tonnes par mois en 1953). — (6) Pétrole brut : avant septembre 1951, production de l'Anglo-Iranian Oil Co, données originales en poids. Depuis octobre 1951, production de la National Iranian Oil Co, données obtenues en unités de capacité. — (7) Mines norvégiennes de Svalbard. — (8) Non compris l'Irlande du Nord.

(1) Ruwe petroleum : oorspronkelijke gegevens in capaciteits- of volume-eenheden. — (2) Ruwe petroleum : sedert 1953 gegevens in ton. — (3) Inclusief bruinkool. — (4) Steenkool : Exclusief de Saarproductie. — (5) Ruwe petroleum : sedert 1952 exclusief Naft Khaneh (44000 ton per maand in 1953). — (6) Ruwe petroleum : vóór September 1951, productie van de Anglo-Iranian Oil Co, oorspronkelijke gegevens in gewicht. Sedert October 1951, productie van de National Iranian Oil Co, gegevens in capaciteits-eenheden. — (7) Noorweegse mijnen van Svalbard. — (8) Exclusief Noord-Ierland.



## Industrie. - Nijverheid.

(Les chiffres absolus sont des moyennes mensuelles de la production. — De absolute cijfers zijn maandgemiddelden van de productie.)

### Industrie métallurgique. — Metaalnijverheid.

PAYS	Cont. approx. en métal Benaderend metaalgehalte	Mineral de fer — IJzererts × 1,000 t				Fonte et ferro-alliages Gietijzer en IJzerverbindingen × 1,000 t				LANDEN
		Chiffres absolus Absolute cijfers			1948 = 100	Chiffres absolus Absolute cijfers			1948 = 100	
		1951	1952	1953	1953	1951	1952	1953	1953	
Algérie	55 %	235	257	280	179	..	..	..	..	Algerië.
Allemagne occident.	30 %	889	1,045	896	176	891	1,073	971	250	West-Duitsland.
Australie	..	..	..	..	..	111	121	143	136	Australië.
Autriche	30 %	198	221	230	230	87.5	97.7	110.1	215	Oostenrijk.
Belgique	35 %	6.6	11.3	8.2	102	404	398	351	107	België.
Brésil (1)	65 %	110.0	130.1	128.9	258	64.7	67.3	74.0	161	Brazilië (1).
Canada (2)	55 %	358	394	488	..	213	220	239	134	Canada (2).
Chili (3)	60 %	265	193	242	107	20.0	22.5	23.8	1,985	Chili (3).
Espagne	50 %	194	240	246	181	55.7	65.5	71.1	159	Spanje.
Etats-Unis (4)	50 %	9,858	8,264	10,094	118	5,385	4,699	5,733	124	Veren. Staten (4).
France (4) (5)	35 %	2,934	3,392	3,531	184	729	814	722	132	Frankrijk (4) (5).
Hongrie	..	..	..	..	..	..	..	..	..	Hongarije.
Inde	65 %	310	332	309	160	154	157	150	121	Indië.
Italie (6)	50 %	46.1	67.1	77.8	172	84.1	93.2	102.1	233	Italië (6).
Japon (7)	55 %	97.3	116.1	128.4	274	269	299	388	554	Japan (7).
Luxembourg	30 %	469	604	597	211	263	256	227	104	Luxemburg.
Maroc français	50 %	45.5	54.2	43.1	170	..	..	..	..	Frans-Marokko.
Mexique	100 %	26.0	28.3	27.6	146	21.2	19.9	21.7	149	Mexico.
Pays-Bas	..	..	..	..	..	43.7	44.9	49.5	135	Nederland.
Pologne	..	..	..	..	..	..	..	..	..	Polen.
Royaume-Uni (8)	30 %	1,251	1,374	1,340	121	819	908	946	121	Veren. Koninkr. (8)
Suède (3)	60 %	1,283	1,412	1,415	127	70.9	87.5	83.4	131	Zweden (3).
Tchécoslovaquie	..	..	..	..	..	..	..	..	..	Tsjechoslovakije.
Tunisie	55 %	76.9	81.4	88.1	152	..	..	..	..	Tunis.
Turquie	65 %	18.3	30.0	28.5	184	12.9	16.4	18.0	217	Turkije.
Union Sud-Africaine	60%-65%	118	146	162	167	67.0	94.1	101.9	188	Unie v. Zuid-Afrika

(1) Mineral de fer : exportations. — (2) Mineral de fer : livraisons. — (3) Excluzief ijzerlegeringen. — (4) Excluzief de productie van gietijzer en ijzerlegeringen voortgebracht in elektrische ovens. — (5) Excluzief de Saarproductie en de ijzerlegeringen voortgebracht in elektrische ovens. — (6) Excluzief mangaanhoudend ijzererts. — (7) IJzererts : inclusief ijzerhoudend zand. — (8) Excluzief de productie van ijzerlegeringen in elektrische ovens.

PAYS	Acier brut — Ruw staal × 1,000 t				Cuivre — Koper × 1,000 t Production de fonderie — Productie van de gleterijen				LANDEN
	Chiffres absolus Absolute cijfers			1948 = 100	Chiffres absolus Absolute cijfers			1948 = 100	
	1951	1952	1953	1953	1951	1952	1953	1953	
Allemagne occid. (1)	1,125	1,317	1,285	..	11.76	11.80	12.90	391	West-Duitsland (1).
Australie (1)(2)	122	129	152	133	1.15	1.66	1.41	147	Australië (1)(2).
Autriche (3)	85.6	88.0	106.9	198	0.53	0.54	0.78	411	Oostenrijk (3).
Belgique (1)(2)(4)	417	416	366	112	11.85	12.23	12.53	113	België (1) (2) (4).
Bolivie (5)	..	..	..	..	0.40	0.39	0.37	67	Bolivië (5).
Brésil	70.2	74.4	82.0	203	..	..	..	..	Brazilië.
Canada (1)	270	281	311	129	18.6	14.8	17.8	107	Canada (1).
Chili	14.9	20.5	26.1	1,048	30.0	31.9	28.1	79	Chili.
Espagne (6)	68.2	75.6	75.4	145	0.53	0.58	0.52	..	Spanje (6).
Etats-Unis	7,949	7,043	8,438	126	72.9	72.7	72.4	113	Verenigde Staten.
France (4)	820	906	833	138	0.52	0.59	0.35	103	Frankrijk (4).
Inde (1)	127	134	128	121	0.60	0.51	0.42	84	Indië (1).
Italie	251	289	288	165	..	..	..	..	Italië.
Japon (1)	542	583	639	447	3.65	4.10	5.30	218	Japan (1).
Luxembourg	256	250	222	109	..	..	..	..	Luxemburg.
Mexique (7)	32.4	50.1	35.8	163	5.61	4.87	5.01	102	Mexico (7).
Pérou (1) (6)	..	..	..	..	1.93	1.71	1.95	182	Peru (1) (6).
Pologne	233	265	300	184	..	..	..	..	Polen.
Rhod. du Nord (3)(6)	..	..	..	..	26.2	26.4	30.7	170	Noord-Rhod. (3)(6).
Royaume-Uni (8)	1,324	1,390	1,491	118	17.4	19.1	15.6	96	Ver. Koninkr. (8).
Suède (9)	125	139	147	140	..	..	..	..	Zweden (9).
Turquie	11.3	12.8	13.5	159	1.46	1.94	1.98	215	Turkije.
Union Sud-Africaine	84	105	108	216	2.76	2.88	2.93	122	Unie v. Zuid-Afrika.

(1) Cuivre raffiné. — (2) Acier brut : non compris les moulages. — (3) Cuivre électrolytique. — (4) Cuiivre récupéré. — (5) Exportations, contenu en cuivre des minerais. — (6) Cuiivre blister. — (7) Contenu en cuivre des minerais. — (8) Y compris une faible quantité de cuivre de première fusion. — (9) Acier brut : lingots et moulages parachevés.

(1) Geraffineerd koper. — (2) Ruw staal : exclusief geuten. — (3) Electrolytisch koper. — (4) Herwonnen koper. — (5) Uitvoer, inhoud aan koper der ertsen. — (6) Blazenkoper. — (7) Inhoud aan koper der ertsen. — (8) Inclusief een kleine hoeveelheid koper van de eerste smelting. — (9) Ruw staal : staven en afgewerkte geuten.

## Industrie. - Nijverheid.

### Industrie métallurgique (suite). — Metaalnijverheid (vervolg).

PAYS	Plomb-Production — Lood-productie × 1,000 t				Zinc-production — Zink-productie × 1,000 t				LANDEN
	Chiffres absolus Absolute cijfers			1948 = 100	Chiffres absolus Absolute cijfers			1948 = 100	
	1951	1952	1953	1953	1951	1952	1953	1953	
Allemagne occident.	6.34	7.72	8.98	(1) 162	11.72	12.27	12.36	358.	West-Duitsland.
Australie (2) .....	16.7	16.4	16.9	105	6.52	7.40	7.64	110	Australië (2).
Autriche (2) .....	0.79	0.78	0.82	122	..	..	..	..	Oostenrijk (2).
Belgique (2) (3) .....	5.88	6.29	6.36	116	16.74	15.57	16.12	126	België (2) (3).
Bolivie (4) (5) .....	2.55	2.50	1.98	93	2.54	2.97	2.00	114	Bolivië (4) (5).
Canada (2) (6) .....	12.2	13.9	12.6	104	16.5	16.9	18.7	126	Canada (2) (6).
Espagne .....	3.44	3.48	4.07	221	1.77	1.76	1.91	108	Spanje.
Etats-Unis (2) (7) ..	36.8	40.3	40.4	104	66.6	68.7	69.5	117	Veren.-Staten (2) (7).
Italie (8) .....	3.04	2.91	3.17	142	3.94	4.57	5.00	227	Italië (8).
Japon (2) (3) (6) ...	0.90	1.26	1.48	255	4.70	5.84	6.59	374	Japan (2) (3) (6).
Mexique (5) .....	18.8	20.5	18.5	115	15.0	18.9	18.8	125	Mexico (5).

(1) 1950=100. — (2) Plomb raffiné. — (3) Y compris zinc récupéré. — (4) Exportations. — (5) Contenu en plomb et zinc des minerais. — (6) Zinc raffiné. — (7) Y compris une faible quantité de plomb récupéré. — (8) Zinc en plaques, surtout électrolytique.

(1) 1950=100. — (2) Geraffineerd lood. — (3) Inclusief herwonnen zink. — (4) Uitvoer. — (5) Inhoud aan lood en zink der ertsen. — (6) Geraffineerd zink. — (7) Y compris een kleine hoeveelheid herwonnen lood. — (8) Plaat-zink, vooral electrolytisch.

PAYS	Aluminium Production — Productie × 1,000 t				LANDEN
	Chiffres absolus — Absolute cijfers			1948 = 100	
	1951	1952	1953	1953	
Allemagne occidentale .....	6.18	8.37	8.91	1,437	West-Duitsland.
Belgique (1) .....	0.12	0.12	0.13	68	België (1).
Canada .....	33.8	37.8	41.3	149	Canada.
Etats-Unis .....	63.3	70.9	94.7	201	Verenigde Staten.
France .....	7.59	7.28	9.42	174	Frankrijk.
Italie .....	4.23	4.40	4.62	167	Italië.
Japon .....	3.07	3.56	3.79	653	Japan.
Norvège .....	4.34	4.40	4.64	179	Noorwegen.
Royaume-Uni (2) .....	2.34	2.37	2.62	103	Verenigd Koninkrijk (2).

(1) Y compris aluminium récupéré. — (2) Y compris le contenu pur des alliages neufs.

(1) Inclusief herwonnen aluminium. — (2) Inclusief het zuiver gehalte der nieuwe legeringen.

### Industrie de la construction. — Bouwnijverheid.

PAYS	Spécification Omschrijving	Chiffres absolus Absolute cijfers			1948 = 100	LANDEN
		1951	1952	1953	1953	
Argentine (1) (2) .....	Bâtiments achevés	86.9	78.9	50.9	81	Argentinië (1) (2).
Australie .....	Voleindigde gebouwen	6,153	6,808	6,550	158	Australië.
Belgique .....	Logements achevés - nombre	2,474	2,625	3,422(13)	..	België.
Canada .....	Voleindigde woningen - aantal	6,776	6,091	8,070	127	Canada.
Chili (1) (3) .....	Log. - nombre d'autorisations	50.6	50.9	60.7	129	Chili (1) (3).
Danemark (1) .....	Won. - aantal vergunningen	153.6	130.3	152.6	139	Denemarken (1).
Etats-Unis (4) .....	Logements achevés	90.9	93.9	92.0	119	Verenigde Staten (4).
France .....	Voleindigde woningen	8,342	..	..	..	Frankrijk.
Irlande (Rép.) (5) .....	Logements commencés × 1000	1,010	1,085	988	517	Ierland (Rep.) (5).
Nouvelle-Zélande (6) ...	Begonnen woningen × 1000	1,037	974	..	..	Nieuw-Zeeland (6).
Panama (7) .....	Log. - nombre d'autorisations	258	203	368	158	Panama (7).
Pays-Bas (8) .....	Won. - aantal vergunningen	4,889	4,550	4,966	164	Nederland (8).
Portugal (9) .....	Logements achevés - nombre	40.5	49.8	49.5	181	Portugal (9).
Royaume-Uni (10) .....	Voleindigde woningen - aantal	16,236	19,993	26,565	140	Verenigd Koninkrijk(10).
Suisse (11) .....	Logements achevés - nombre	1,300	1,190	1,213	110	Zwitserland (11).
Union Sud-Africaine (12)	Voleindigde woningen - aantal	727	990	1,001	135	Unie v. Zuid-Afrika (12).

(1) 1000 m2, surface des planchers. — (2) Buenos-Aires. — (3) 18 communes. — (4) Non compris les fermes. — (5) Avec assistance de l'Etat. — (6) Tous les districts urbains. — (7) Districts de Panama et de Colon, valeur en 1000 balboas. — (8) Y compris les habitations reconstruites. — (9) 1000 m2, surface de construction. — (10) Non compris l'Irlande du Nord. — (11) 42 villes. — (12) 18 principales régions urbaines. — (13) Autorisations de bâtir accordées : habitations.

(1) 1000 m2, oppervlakte van de vloeren. — (2) Buenos-Aires. — (3) 18 gemeenten. — (4) Exclusief de hoeven. — (5) Met Staatstussenkomst. — (6) Al de stedelijke districten. — (7) Districten Panama en Colon, waarde in 1000 balboas. — (8) Inclusief wederopgebouwde woningen. — (9) 1000 m2, bouwoppervlakte. — (10) Exclusief Noord-Ierland. — (11) 42 steden. — (12) 18 voornaamste stedelijke gebieden — (13) Toegestane bouwvergunningen : huisvesting.

## Industrie. - Nijverheid.

(Les chiffres absolus sont des moyennes mensuelles de la production. — De absolute cijfers zijn maandgemiddelden van de productie.)

### Industrie de la construction. — Bouwnijverheid.

PAYS	Briques de construction — Baksteen × 1,000,000				Clément — Cement × 1,000 t				LANDEN
	Chiffres absolus Absolute cijfers			1948=100	Chiffres absolus Absolute cijfers			1948=100	
	1951	1952	1953	1953	1951	1952	1953	1953	
Algérie (1) .....	23.8	23.5	23.0	146	37.4	40.4	41.2	378	Algerië (1).
Allemagne occident. ....	384	394	423	246	1,017	1,074	1,282	276	West-Duitsland.
Argentine .....	5.8	5.7	..	..	130	129	138	131	Argentinië.
Australie .....	57.3	56.9	55.8	116	104.5	113.1	133.4	155	Australië.
Autriche .....	52.3	48.5	39.2	123	122.9	115.8	116.2	193	Oostenrijk.
Belgique .....	195	169	184	80	366	343	386	139	België.
Bésil .....	..	..	..	..	121.3	134.9	170.0	183	Brazilië.
Canada (2) .....	31.6	30.2	34.8	130	227	243	297	161	Canada (2).
Chili .....	..	..	..	..	58.2	68.1	63.5	141	Chili.
Colombie .....	..	..	..	..	54.0	58.3	72.7	240	Columbia.
Danemark .....	..	..	..	..	82.1	96.7	104.3	163	Denemarken.
Egypte .....	..	..	..	..	94.2	78.9	91.4	143	Egypte.
Equateur .....	..	..	..	..	6.58	7.42	7.60	226	Ecuador.
Etats-Unis .....	552	490	490	101	3,437	3,482	3,700	128	Verenigde Staten.
France (1) .....	256	273	261	97	696	736	769	158	Frankrijk (1).
Inde .....	..	..	..	..	271	299	320	244	Indië.
Japon .....	16.9	17.2	18.3	183	546	593	731	472	Japan.
Liban .....	..	..	..	..	25.2	23.4	26.2	151	Libanon.
Maroc français .....	..	..	..	..	31.3	35.6	52.0	237	Frans-Marokko.
Mexique .....	..	..	..	..	134.6	146.4	144.3	208	Mexico.
Nouvelle-Zélande .....	..	..	..	..	13.6	21.9	23.4	118	Nieuw-Zeeland.
Pays-Bas .....	103.3	109.2	111.2	137	58.5	67.8	71.8	146	Nederland.
Pologne .....	..	..	..	..	..	..	..	..	Polen.
Portugal .....	..	..	..	..	53.5	60.6	60.9	147	Portugal.
Royaume-Uni (3) ..	507	552	600	157	865	943	950	132	Ver. Koninkrijk (3).
Syrie .....	..	..	..	..	3.23	12.55	18.64	411	Syrië.
Turquie .....	..	..	..	..	33.0	38.3	43.4	151	Turkije.
Union Sud-Africaine ..	..	..	..	..	162.8	168.4	176.9	162	Unie v. Zuid-Afr.
Venezuela .....	..	..	..	..	51.8	70.0	81.9	458	Venezuela.

(1) Briques de construction × 1000 t. — (2) Briques de construction : vente des producteurs. — (3) Non compris l'Irlande du Nord. Y compris briques de béton, de schiste et de sable et chaux.

(1) Baksteen × 1000 t. — (2) Baksteen : verkoop der voortbrengers. — (3) Exclusief Noord-Ierland. Inclusief betonnen-, lei- en zand- en kalksteen.

### Industrie textile. — Textielnijverheid.

PAYS	Tissus de coton Katoenen weefsels				Filés de coton — Katoengarens × 1,000 t				LANDEN	
	Chiffres absolus Absolute cijfers			1948=100	Chiffres absolus Absolute cijfers			1948=100		
	Unité - Eenheid	1951	1952	1953	1953	1951	1952	1953		1953
Allem. occid. (1)(2) .	1,000 t	18.1	17.4	19.9	316	26.98	24.37	28.60	288	West-Duitsl.(1)(2).
Belgique (2) (3) ....	1,000 t	6.59	5.16	5.55	106	8.75	6.77	7.41	111	België (2)(3).
Canada (4) (5) .....	1,000,000 m	24.1	18.4	19.1	100	7.52	5.74	5.96	88	Canada (4) (5).
Chili (3) (6) .....	1,000,000 m	3.31	2.16	1.99	..	..	..	..	..	Chili (3) (6).
Egypte .....	1,000,000 m <sup>2</sup>	14.42	14.06	..	..	2.61	2.66	..	..	Egypte.
Etats-Unis (3) .....	1,000,000 m	772	725	776	106	..	..	..	..	Veren. Staten (3).
France (2)(3)(4)(5) .	1,000 t	16.3	15.2	16.0	100(8)	22.6	21.4	22.5	120	Frankrijk (2)(3)(4)(5).
Inde (4) .....	1,000,000 m	319	350	373	111	49.0	54.7	56.9	103	Indië (4).
Japon (2) (3) (4) ...	1,000,000 m <sup>2</sup>	151.9	156.0	195.8	304	28.1	29.4	34.5	332	Japan (2)(3)(4).
Mexique .....	1,000 t	3.05	2.90	3.11	79	0.41	0.44	0.38	78	Mexico.
Pays-Bas (2) (4) ...	..	..	..	..	..	5.19	4.67	5.38	132	Nederland (2) (4).
Pologne .....	..	..	..	..	..	..	..	..	..	Polen.
Portugal .....	1,000 t	2.14	2.39	2.30	111	2.63	2.98	2.91	111	Portugal.
Royaume-Uni (5) ...	1,000,000 m	168	129	142	97	32.7	22.3	26.2	86	Veren. Koninkr.(5)
Turquie (7) .....	..	..	..	..	..	2.50	2.95	1.65	..	Turkije (7).

(1) Tissus de coton : tout filés utilisés par les usines de tissage du coton. — (2) Filés de coton y compris les filés mélangés avec prédominance de coton. — (3) Y compris les tissus mélangés avec prédominance de coton. — (4) Filés provenant de déchets y compris. — (5) Y compris la filasse de coton pour pneumatiques. — (6) Environ 50 % du total de la production. — (7) Filés de coton : depuis 1953, seule production de l'Etat ; 53 % de la production totale en 1952. — (8) 1950=100.

(1) Katoenen weefsels : alle garens gebruikt door de katoenweverijen. — (2) Katoengarens : inclusief gemengde garens waarin overwicht van katoen. — (3) Inclusief gemengde weefsels waarin overwicht van katoen. — (4) Inclusief garens afkomstig van afval. — (5) Inclusief katoenen vezels voor buitenbanden. — (6) Ongeveer 50 % van de totale productie. — (7) Katoengarens : sedert 1953 alleen staatsproductie ; 53 % van de totale productie in 1952. — (8) 1950=100.

## Industrie. - Nijverheid.

(Les chiffres absolus sont des moyennes mensuelles de la production. — De absolute cijfers zijn maandgemiddelden van de productie.)

### Industrie textile (suite). — Textielnijverheid (vervolg).

PAYS	Filés de laine — Wolgarens × 1,000 t				Rayonne × 1,000 t				LANDEN
	Chiffres absolus Absolute cijfers			1948 = 100	Chiffres absolus Absolute cijfers			1948 = 100	
	1951	1952	1953	1953	1951	1952	1953	1953	
Allemagne occid. (1).	7.91	7.46	8.79	276	4.50	3.60	4.33	(5) 107	West-Duitsl. (1).
Argentine .....	..	..	..	..	0.62	0.58	0.55	138	Argentinië.
Belgique .....	2.78	2.46	3.12	110	1.03	0.60	0.69	82	België.
Canada (2) .....	0.56	0.52	0.56	80	..	..	..	..	Canada (2).
Etats-Unis (1)(3) .....	26.6	26.1	28.5	95	36.2	31.3	33.5	103	Veren. Staten (1)(3)
France (1) .....	10.0	9.2	10.0	91	4.76	3.44	3.90	107	Frankrijk (1).
Japon (1) .....	4.27	5.71	7.06	767	5.21	5.37	6.17	457	Japan (1).
Pays-Bas (1) .....	1.76	2.01	2.13	99	2.03	1.79	2.11	159	Nederland (1).
Pologne .....	..	..	..	..	0.93	..	..	..	Polen.
Royaume-Uni (1)(4)	19.0	17.2	20.2	106	8.20	5.89	8.21	147	Ver. Koninkr. (1)(4)

(1) Y compris les filés mélangés avec prédominance de laine. — (2) Production des filés de laine peignée seulement. (3) Depuis 1953, toutes fibres utilisées par l'industrie de la laine cardée et peignée; donnée comparable pour 1952 : 28,4 milliers de tonnes. — (4) Rayonne : y compris le nylon. — (5) 1950=100.

(1) Inclusief gemengde garens waarin overwicht van wol. — (2) Alleen productie van kamwollen garens. — (3) Sedert 1953, alle vezels gebruikt door de kaard- en kamwolindustrie; vergelijkbaar gegeven voor 1952 : 28,4 duizenden ton. — (4) Rayonne : inclusief nylon. — (5) 1950=100.

PAYS	Fibranne × 1,000 t				LANDEN
	Chiffres absolus Absolute cijfers			1948 = 100	
	1951	1952	1953	1953	
Allemagne occidentale .....	10.66	8.08	9.75	(2) 104	West-Duitsland.
Autriche .....	3.48	2.54	2.37	293	Oostenrijk.
Belgique .....	1.41	0.96	1.58	166	België.
Etats-Unis .....	12.7	11.6	11.7	116	Verenigde Staten.
France .....	4.14	2.91	3.96	145	Frankrijk.
Japon .....	8.72	9.91	13.52	1,017	Japan.
Pays-Bas .....	0.99	0.87	0.96	119	Nederland.
Royaume-Uni (1) .....	6.32	4.80	7.64	236	Verenigd Koninkrijk (1).

(1) Y compris d'autres fibres synthétiques.  
(2) 1950=100.

(1) Inclusief andere synthetische vezels.  
(2) 1950=100.

### Industries diverses. — Diverse nijverheden.

PAYS	Automobiles — Auto's (1)				Spécif. Omschr. **	Caoutchouc — Rubber				LANDEN
	Chiffres absolus Absolute cijfers × 1,000			1948 = 100		Chiffres absolus Absolute cijfers × 1000 t			1948 = 100	
	1951	1952	1953	1953		1951	1952	1953	1953	
Allemagne occident. ...	31.13	35.65	40.82	820	synth.	0.8	0.42	0.53	189	West-Duitsland.
Birmanie (2) .....	..	..	..	..	nat.	0.8	1.2	0.9	113	Birma (2).
Brésil .....	..	..	..	..	nat.	1.76	2.24	2.23	130	Brazilië.
Canada .....	34.62	36.18	40.39	184	synth.	5.27	6.29	6.85	200	Canada.
Ceylan .....	..	..	..	..	nat.	9	8	8	100	Ceylon.
Congo belge (2) .....	..	..	..	..	nat.	1.01	1.40	1.51	360	Belgisch Kongo (2).
Etats-Unis (3) .....	563.77	461.55	610.67	139	synth.	71.6	67.6	71.8	174	Ver. Staten (3).
France .....	37.21	41.69	41.48	251	—	..	..	..	..	Frankrijk.
Inde .....	..	..	..	..	nat.	1.45	1.68	1.79	137	Indië.
Indonésie .....	..	..	..	..	nat.	69.0	63.4	58.6	160	Indonesië.
Indochine .....	..	..	..	..	nat.	4.41	5.35	6.31	170	Indochina.
Japon .....	3.20	3.25	3.86	227	—	..	..	..	..	Japan.
Liberia (2) .....	..	..	..	..	nat.	2.95	2.99	2.91	140	Liberia (2).
Malaisie .....	..	..	..	..	nat.	51.3	49.5	48.6	82	Maleise.
Nigeria (2) .....	..	..	..	..	nat.	1.80	1.54	1.83	269	Nigeria (2).
Bornéo du Nord et Brunéi (2) .....	..	..	..	..	nat.	2.04	1.78	1.53	82	Noord Borneo en Brunei (2).
Royaume-Uni .....	61.16	57.47	69.53	167	—	..	..	..	..	Ver. Koninkrijk.
Thaïlande (2) .....	..	..	..	..	nat.	9.21	8.29	8.09	100	Thailand (2).

(1) Production de voitures particulières et commerciales.  
(2) Exportations nettes de caoutchouc.  
(3) Automobiles : ventes par les usines.  
(\*\*) Synth. = synthétique — Nat. = naturel.

(1) Productie van personen- en handelsrijtuigen.  
(2) Rubber : netto-uitvoer.  
(3) Auto's : verkopen door de fabrieken.  
(\*\*) Synth. = synthetische — Nat. = natuurlijke.

## Commerce. - Handel.

### Commerce extérieur. — Buitenlandse handel.

PAYS	Quantum des importations Quantum van de invoer				Quantum des exportations Quantum van de uitvoer				LANDEN
	Index 1948=100				Index 1948=100				
	1938	1951	1952	1953	1938	1951	1952	1953	
Allemagne occ. (1) ..	..	102	118	133	..	143	154	180	West-Duitsland (1).
Australie .....	101	159	203	107	101	104	98	123	Australië.
Autriche (2) .....	..	212	217	207	..	204	202	270	Oostenrijk (2).
Belgique (3) .....	93	122	121	126	110	149	138	151	België (3).
Canada .....	55	123	138	151	58	104	115	113	Canada.
Cuba .....	..	125	120	..	..	96	91	..	Cuba.
Etats-Unis .....	67	117	123	128	50	115	117	122	Verenigde Staten.
Finlande .....	115	125	155	114	152	164	144	152	Finland.
France (4) .....	102	120	118	119	125	229	199	209	Frankrijk (4).
Irlande (Rép.) .....	79	117	98	111	136	135	164	183	Ierland (Rep.).
Italie (5) .....	88	143	159	172	119	162	146	154	Italië (5).
Norvège .....	100	133	128	141	123	152	141	144	Noorwegen.
Pays-Bas .....	118	150	132	157	156	242	256	292	Nederland.
Royaume-Uni (1) ..	..	112	103	112	..	101	95	98	Veren. Konink. (1.)
Suède .....	94	128	119	118	111	150	133	143	Zweden.
Suisse .....	68	119	104	109	80	136	135	151	Zwitserland.
Turquie .....	91	160	220	217	107	124	150	182	Turkije.

(1) 1950=100.

(2) Les importations ne comprennent pas les expéditions au titre de l'E.R.P.

(3) Belgique et Luxembourg.

(4) 1938. Y compris l'or mi-ouvré.

(5) Y compris la zone anglo-américaine de Trieste.

(1) 1950=100.

(2) De invoer bevat de verzendingen voor de E.R.P. niet.

(3) België en Luxemburg.

(4) 1938. Inclusief halfbewerkt goud.

(5) Inclusief de Anglo-Amerikaanse zone van Triëst.

### Commerce intérieur. — Binnenlandse handel.

PAYS	Commerce de détail Kleinhandel					Commerce de gros Groothandel					LANDEN
	Valeurs-Index-waarde 1948 = 100					Valeurs-Index-waarde 1948 = 100					
	1937	1938	1951	1952	1953	1937	1938	1951	1952	1953	
Allemagne occid. (1) ..	..	..	113	120	128	..	..	110	110	114	West-Duitsland (1).
Argentine (2) .....	..	..	212	202	187	..	..	..	..	..	Argentinië (2).
Australie .....	..	..	176	201	204	47	51	177	204	199	Australië.
Autriche .....	..	..	201	216	228	..	..	..	..	..	Oostenrijk.
Belgique (3) .....	..	..	136	140	141	..	..	..	..	..	België (3).
Bésil .....	..	..	..	..	..	..	..	154	154	..	Brazilië.
Canada .....	33	32	136	148	154	37	36	123	128	128	Canada.
Danemark .....	..	..	121	125	131	..	..	..	..	..	Denemarken.
Etats-Unis .....	32	29	100	104	108	..	..	119	118	118	Verenigde Staten.
Finlande .....	..	..	182	201	202	..	..	218	233	228	Finland.
Norvège .....	43	45	130	144	148	..	..	..	..	..	Noorwegen.
Pays-Bas (4) .....	..	..	35	122	120	37	38	154	169	180	Nederland (4).
Royaume-Uni (5) ...	46	47	109	117	124	56	52	124	107	113	Veren. Koninkr. (5).
Suisse .....	44	45	110	111	114	..	..	..	..	..	Zwitserland.

(1) 1950 = 100.

(2) Commerce de détail : habillement.

(3) Grands magasins.

(4) Commerce de gros : épicerie seulement.

(5) Commerce de détail : 1950=100 ; commerce de gros : produits textiles seulement. — Non compris l'Irlande du Nord.

(1) 1950=100.

(2) Kleinhandel : kleding.

(3) Grootwarenhuizen.

(4) Groothandel : alleen specerijen.

(5) Kleinhandel : 1950=100 ; groothandel : alleen textiel. — Exclusief Noord-Ierland.

## Commerce. - Handel.

(Les chiffres absolus sont des totaux annuels — De absolute cijfers zijn jaartotalen).

### Commerce extérieur. — Buitenlandse handel.

PAYS	Unité monétaire Munten	Valeur des importations (1) Waarde van de invoer				Spécification Omschrijving	Valeur des exportations (1) Waarde van de uitvoer				LANDEN
		Chiffres absolus — Absolute cijfers		1948 = 100	Chiffres absolus — Absolute cijfers		1948 = 100				
		1951	1952		1953			1951	1952	1953	
Algérie.....	Franc	206,750	227,823	202,693	218	134,312	153,128	138,820	154	Algérie.	
Allemagne occidentale.....	D. Mark	14,726	16,203	16,010	..	14,577	16,909	18,526	..	West-Duitsland.	
Australie.....	£ A.	741.4	1,050.2	510.5	151	981.8	668.0	850.7	..	Australië.	
Autriche.....	Schilling	14,027	13,959	13,269	455	9,635	10,797	13,187	665	Oostenrijk.	
Belgique (2).....	Franc	127,202	123,023	121,128	138	132,568	122,550	112,966	152	België (2).	
Bésil (3).....	Cruzeiro	37,198	37,179	25,152	120	32,514	26,065	32,047	148	Brazilië (3).	
Canada.....	C. dollar	4,085	4,030	4,383	166	3,963	4,356	4,173	134	Canada.	
Ceylan.....	Rupee	1,559	1,705	1,608	162	1,904	1,502	1,568	155	Ceylon.	
Chili.....	Peso oro	1,595	1,795	1,625	124	1,803	2,207	1,995	125	Chili.	
Colombie.....	Peso	988.8	1,038.4	1,366.8	232	1,093.4	1,183.1	1,490.3	295	Colombia.	
Congo belge (4).....	Franc	15,481	20,179	18,000	214	19,357	19,557	19,958	186	Belgiëch Kongo (4).	
Costa-Rica.....	U.S. dollar	55.74	67.87	73.67	174	63.41	73.37	76.25	166	Costa-Rica.	
Côte de l'or.....	£	63.71	66.48	72.76	221	83.48	76.74	80.51	160	Goudkust.	
Cuba.....	Peso	640.2	618.3	489.7	93	766.1	675.3	640.3	90	Cuba.	
Danemark.....	Krone	6,993	6,645	6,908	202	5,793	5,874	6,178	226	Denemarken.	
Egypte (5).....	£ E.	232.40	218.68	174.98	109	203.08	145.10	137.35	96	Egypte (5).	
Equateur (6).....	Sucre	787.6	879.1	1,091.3	..	856.1	1,200.2	1,143.4	174	Ecuador (6).	
Espagne (7).....	Peseta oro	1,299.3	1,749.9	1,826.7	124	1,475.7	1,402.5	1,486.2	130	Spanje (7).	
Etats-Unis (8).....	Dollar	10,967	10,718	10,874	153	15,032	15,191	15,767	125	Vereinigde Staten (8).	
Finlande.....	Markka	155,464	182,186	121,860	184	186,883	156,829	131,555	238	Finland.	
France.....	Franc	1,592,771	1,552,526	1,404,208	209	1,461,410	1,361,871	1,326,577	305	Frankrijk.	
Grèce (9).....	Drachma	5,974,975	5,193,014	7,111,168	..	1,524,104	1,798,407	3,385,193	..	Griekenland (9).	
Guatemala.....	Quetzal	80.85	75.72	79.54	116	76.07	87.46	88.92	177	Guatemala.	
Haiti (3).....	Gourde	222.59	253.48	225.80	140	247.98	264.62	189.00	122	Haiti (3).	
Hong-Kong.....	H.K. dollar	4,892	3,788	3,875	186	4,460	2,913	2,740	171	Hong-Kong.	
Inde (10).....	Rupee	8,749	6,355	5,428	97	7,156	5,595	5,235	122	Indië (10).	
Indochine.....	Piastre	6,256	9,232	11,150	472	2,782	2,404	2,766	236	Indochina.	
Indonésie (9) (11).....	Rupiah	3,198	10,533	8,584	..	4,780	10,447	9,344	..	Indonesië (9) (11).	
Irak (12).....	Dinar	50.87	61.84	68.69	151	28.93	19.97	19.87	229	Irak (12).	
Iran.....	Rial	7,228	5,174	..	..	11,233	5,842	..	..	Iran.	
Irlande (Rép.).....	£	204.60	172.30	183.42	135	81.52	101.60	113.99	231	Irland (Rép.).	
Islande.....	Krona	924.0	909.8	1,111.3	243	726.6	641.3	706.3	178	IJsland.	
Italie (13).....	Lira	1,354,332	1,459,523	1,496,759	177	1,029,513	866,520	930,009	161	Italië (13).	
Kenya-Ouganda (14).....	£	75.94	83.54	77.35	201	74.49	77.22	56.44	217	Kenia-Oeganda (14).	
Maroc français.....	Franc	159,680	180,534	171,184	229	88,159	95,848	94,311	247	Frans-Marokko.	
Mexique.....	Peso	6,576	6,391	6,350	215	4,956	5,022	4,637	179	Mexico.	
Mozambique.....	Escudo	2,058	2,182	2,288	128	1,255	1,333	1,620	163	Mozambique.	
Norvège.....	Krone	6,270	6,244	6,514	175	4,427	4,039	3,633	176	Noorwegen.	
Nouvelle-Zélande.....	£ N.Z.	206.5	276.2	192.1	149	247.3	239.8	235.2	160	Nieuw-Zeeland.	



Nicaragua	29,97	39,71	43,55	180	Gén.-Alg.	37,45	42,43	45,69	242	Nicaragua.
Panama (3) (15)	65,69	73,15	69,26	109	—	11,71	12,43	14,81	140	Panama (3) (15).
Pays-Bas	9,672	8,439	9,015	182	Spec.	7,381	8,005	8,167	301	Nederland.
Pérou	4,242	4,473	4,971	456	Spec.	3,812	3,686	3,752	355	Peru.
Philippines	9,491	8,52,2	8,79,1	75	Gén.-Alg.	820,2	695,8	796,4	125	Philippines.
Portugal	58,60	9,991	9,541	92	Spéc.	7,561	6,845	6,314	147	Portugal.
Républ. Dominicaine	85,63	96,90	86,53	132	Gén.-Alg.	118,70	115,36	104,23	126	Republ. Dominico.
Rhodésie du Sud	3,901,9	3,477,0	3,344,9	161	Gén.-Alg.	2,708,6	2,728,1	2,687,4	164	Zuid-Rhodesië.
Royaume-Uni	157,20	166,28	179,30	173	Gén.-Alg.	211,63	218,34	222,00	198	Verenigd Koninkrijk.
Salvador	9,193	8,953	8,174	165	Spec.	9,226	8,135	7,647	192	Salvador.
Suède	5,911	5,193	5,054	101	Spec.	4,690	4,748	5,163	150	Zweden.
Suisse	304,0	313,3	307,0	63	Spec.	277,1	319,6	375,8	479	Zwitserland.
Syrie	28,11	37,49	28,72	143	Gén.-Alg.	39,52	47,12	35,04	222	Syrië.
Tanganyika (16)	63,819	64,879	60,121	176	Spec.	37,536	40,060	38,840	306	Tanganika (16).
Tunisie	1,125,8	1,556,6	1,491,1	194	Spec.	879,4	1,016,2	1,109,0	201	Tunis.
Turquie	469,2	418,9	425,4	120	Gén.-Alg.	345,9	336,4	335,1	245	Turkije.
Union Sud-Africaine	315,7	246,8	195,1	97	Spec.	236,3	208,9	269,8	151	Unie van Zuid-Afrika.
Uruguay	2,347	2,642	2,476	88	Gén.-Alg.	4,533	4,858	4,842	129	Uruguay.
Venezuela										Venezuela.

(1) Le commerce général comprend : pour les importations, les marchandises importées pour la consommation ainsi que celles déclarées pour l'entrepôt ; pour les exportations, celles de marchandises d'origine nationale plus toutes les exportations (c'est-à-dire : réexportations nationalisées, ainsi que celles « ex-entrepôt »).

Le commerce spécial consiste en : pour les importations, celles directement pour la consommation plus celles ex-entrepôt ; pour les exportations, les exportations de marchandises d'origine nationale plus les réexportations nationalisées seulement.

- (2) Y compris le Luxembourg.
- (3) Importations générales ; exportations nationales.
- (4) Y compris le Ruanda-Urundi.
- (5) Non compris le commerce avec le Soudan Anglo-Egyptien.
- (6) Depuis 1953, port de Guayaquil seulement.
- (7) Y compris les îles Baléares et Canaries, Ceuta et Melilla.
- (8) Non compris l'or et l'argent.
- (9) A partir de 1951, dévaluation de la devise ; pour la Grèce, 15000 au lieu de 5000 drachmes pour 1 dollar E.-U.
- (10) Mer et air seulement.
- (11) A partir de 1952, dévaluation de la devise, 11,40 au lieu de 3,80 rupiahs pour 1 dollar E.U.
- (12) Sans les exportations de pétrole brut par pipe-line.
- (13) A partir de 1951, y compris la zone anglo-américaine de Trieste.
- (14) Non compris les échanges avec le Tanganyika.
- (15) Non compris le commerce de la Zone du Canal.
- (16) Non compris le commerce avec le Kenya et l'Ouganda.

(1) De algemene handel omvat : voor de invoer deze rechtstreeks voor het verbruik plus deze op stapelhuus ; voor de uitvoer de producten van nationale herkomst plus alle wederuitvoer (t. t. z. « genationaliseerde uitvoer » als ook « uitslag-stapelhuus »).

De speciale handel omvat : voor de invoer deze rechtstreeks voor het verbruik plus uitslag-stapelhuus, voor de uitvoer : alleen de uitvoer van goederen van nationale herkomst plus de genationaliseerde wederuitvoer.

- (2) Luxemburg inbegrepen.
- (3) Algemene invoer ; nationale uitvoer.
- (4) Ruanda-Urundi inbegrepen.
- (5) Handel met Anglo-Egyptisch Soedan niet inbegrepen.
- (6) Sedert 1953, enkel de haven van Guayaquil.
- (7) Inclusief de Balearen, de Canarische eilanden, Ceuta en Melilla.
- (8) Exclusief goud en zilver.
- (9) Vanaf 1951, waarvermindering der deviezen ; 15000 in plaats van 5000 drachme voor 1 dollar V. S.
- (10) Enkel ter zee en in de lucht.
- (11) Vanaf 1952, waarvermindering der deviezen, 11,40 in plaats van 3,80 rupiah voor 1 dollar V.S.
- (12) Exclusief uitvoer van ruwe petroleum per pipe-line.
- (13) Vanaf 1951 inclusief de Anglo-Amerikaanse zone van Trieste.
- (14) Exclusief de handel met de Kanaalzone.
- (15) Exclusief de handel met Kenia en Oeganda.
- (16) Exclusief de handel met Kenia en Oeganda.

## Finances. - Financien.

PAYS	Unité Eenheid	Circulation monétaire (billets et monnaies) Geldomloop (biljetten en munten) Fin d'année — Einde jaar				Dépôts disponibles Beschikbare deposito's Fin d'année — Einde jaar				Monnaie nationale exprimée en cents des Etats-Unis Nationale munt uit- gedrukt U.S.A.-cents (12)	LANDEN
		Chiffres absoluts Absolute cijfers		1948 = 100		Chiffres absoluts Absolute cijfers		1948 = 100			
		1951	1952	1953	1953	1951	1952	1953	1953		
Argentine .....	× 1,000,000 pesos	15,367	18,262	22,103	328	12,775	13,629	1,231	20,00	Argentine.	
Australie (1) .....	× 1,000,000 £ A.	318	337	356	163	1,174	1,077	1,231	224.0	Australië (1).	
Autriche .....	× 1,000,000,000 shillings	7.82	8.79	10.25	178	9.48	9.82	12.90	3.846	Oostenrijk.	
Belgique .....	× 1,000,000,000 francs	99.1	102	105.9	120	68.7	71.1	73.5	2.000	België.	
Bolivië (2) .....	× 1,000,000 bolivianos	3,866	6,082	11,444	553	2,766	3,765	6,185	0.526	Bolivië (2).	
Brazil (2) (3) .....	× 1,000,000,000 cruzeiros	28.46	31.53	37.87	214	62.23	72.62	86.20	5.313	Brazilië (2) (3).	
Canada .....	× 1,000,000 dollars	1,275	1,377	1,429	121	3,568	3,796	3,705	101.7	Canada.	
Chili .....	× 1,000,000,000 pesos	7.97	11.50	16.66	386	16.42	21.62	32.64	..	Chili.	
Colombie .....	× 1,000,000 pesos	512	600	672	183	608	709	876	39.84	Columbia.	
Costa-Rica .....	× 1,000,000 colones	108.3	125.3	137.9	126	113.6	137.2	150.5	17.64	Costa-Rica.	
Cuba .....	× 1,000,000 pesos	918	1,054	..	..	505	518	482	100.0	Cuba.	
Danemark .....	× 1,000,000 kroner	1,734	1,879	2,032	131	4,817	5,090	5,382	14.48	Denemarken.	
Egypte .....	× 1,000,000 £ E.	204	207	190	123	169	160	..	287.2	Egypte.	
Equateur .....	× 1,000,000 sucres	441	513	551	160	402	524	551	6.601	Ecuador.	
Espagne (2) (4) (5) .....	× 1,000,000,000 pesetas	36.2	38.5	38.8	146	44.6	52.4	57.9	8.913	Spanje (2) (4) (5).	
Etats-Unis .....	× 1,000,000,000 dollars	26.3	27.5	27.8	107	98.2	101.5	103.3	..	Vereinigde Staten.	
Finlande (4) (5) .....	× 1,000,000,000 markkaa	45.4	47.0	46.7	168	42.8	31.4	36.1	0.4348	Finland (4) (5).	
France (2) (4) .....	× 1,000,000,000 francs	1,863	2,124	2,310	233	1,795	2,033	2,317	0.2857	Frankrijk (2) (4).	
Grèce (4) .....	× 1,000,000,000 drachmas	2,198	2,476	3,503	291	2,730	2,831	4,120	0.0033	Griekenland (4).	
Guatemala (6) .....	× 1,000,000 quetzales	40.2	45.4	53.2	150	24.0	22.2	26.8	100.0	Guatemala (6).	
Haiti (2) (4) .....	× 1,000,000 gourdes	59.6	63.2	..	95	..	..	..	..	Haiti (2) (4).	
Inde .....	× 1,000,000,000 rupees	11.70	11.22	11.60	95	6.03	5.61	5.70	21.0	Indië.	
Irak (7) .....	× 1,000,000 dinars	32.2	30.0	34.3	99	14.8	14.9	18.3	280.0	Irak (7).	
Iran (2) .....	× 1,000,000,000 rials	6.81	8.58	..	..	7.34	9.18	..	..	Iran (2).	
Irlande (Rép.) (1) (4) ..	× 1,000,000 £	64.3	69.9	74.3	142	87.0	88.3	90.6	280.0	Ierland (Rep.) (1) (4).	
Islande (4) (8) .....	× 1,000,000 kronur	204	227	287	158	204	195	221	6.140	Island (4) (8).	
Italie .....	× 1,000,000,000 lire	1,237	1,343	1,424	152	1,640	1,987	2,207	0.16	Italië.	
Japon (1) .....	× 1,000,000,000 yen	492	554	610	180	556	710	829	296	Japan (1).	
Mexique .....	× 1,000,000 pesos	3,458	3,649	3,864	182	3,342	3,429	3,961	11.56	Mexico.	
Norvège (1) .....	× 1,000,000 kroner	2,530	2,787	2,998	141	5,433	5,695	5,798	14.00	Noorwegen (1).	
Nouvelle-Zélande .....	× 1,000,000 £ N.-Z.	58.7	60.2	66.2	137	190.8	186.5	222.6	280.0	Nieuw-Zeeland.	
Nicaragua .....	× 1,000,000 cordobas	80.1	90.7	111.2	231	69.7	89.8	119.0	14.18	Nicaragua.	
Panama .....	× 1,000,000 balboas	..	..	..	..	24.5	25.8	28.7	100.0	Panama.	
Pays-Bas .....	× 1,000,000 guildens	3,039	3,171	3,394	107	4,230	4,870	5,155	26.32	Nederland.	
Pérou .....	× 1,000,000 soles	1,082	1,216	1,406	197	1,657	1,986	2,132	5.935	Péru.	
Philippines (1) .....	× 1,000,000 pesos	639	624	661	116	414	465	444	50.00	Philippijnen (1).	
Portugal .....	× 1,000,000,000 escudos	8.85	9.01	9.23	111	19.74	20.19	23.18	3.478	Portugal.	
Rép. Dominicaine (9) ..	× 1,000,000 pesos	24.7	29.6	31.0	223	31.9	35.6	32.3	100.0	Rep. Dominicain (9).	
Royaume-Uni (10) .....	× 1,000,000,000 £	1.36	1.45	1.53	122	3.99	3.93	4.00	280.0	Ver. Koninkrijk (10).	

Salvador	83.98	96.18	97.31	163	61.16	71.90	78.71	272	40.00
Suède	4.14	4.62	4.89	154	5.93	5.81	6.00	133	19.33
Suisse	5,278	5,473	5,579	113	6,815	6,841	7,154	128	23.32
Turquie (4) (5)	1,179	1,280	1,461	146	1,437	1,697	..	..	35.71
Union Sud-Africaine	79.1	85.3	93.5	141	336.7	327.3	340.1	99	280.0
Uruguay (2)	323	353	388	168	247	271	304	143	52.63
Venezuela	818	896	922	118	829	1,013	1,165	194	29.85

Note générale : par « autres banques » on entend toutes les banques non comprises la Banque Centrale.  
 (1) Dépôts : dépôts auprès des autres banques seulement. (2) Circulation monétaire : billets seulement.  
 (3) Dépôts : tous les dépôts, — (4) Circulation monétaire : y compris les avoirs des autres banques. —  
 (5) Dépôts : y compris les dépôts des autres banques à la Banque Centrale. — (6) Dépôts : dépôts à vue des entreprises et des particuliers. — (7) Circulation monétaire et dépôts : pour 1948 y compris les dépôts du gouvernement. Circulation monétaire : y compris les avoirs des autres banques. Dépôts : y compris les dépôts d'épargne. — (8) Dépôts : y compris les dépôts du gouvernement. — (9) Dépôts : non compris les avoirs des étrangers. — (10) Dépôts : dépôts à vue auprès des autres banques. — (11) Dépôts : y compris les dépôts bancaires. — (12) Après la dévaluation.

Algemeene opmerking : onder « andere banken » wordt verstaan alle banken exclusief de Centrale Bank.  
 (1) Deposito's : alleen deposito's bij de andere banken. (2) Geldomloop : biljetten alleen. — (3) Deposito's : al de banken. — (4) Geldomloop : inclusief tegoed der andere banken. — (5) Deposito's : inclusief deposito's van de andere banken bij de Centrale Bank. — (6) Deposito's : deposito's op zicht van de ondernemingen en van de particulieren. — (7) Geldomloop en deposito's : in 1948 inclusief deposito's van de overheid. Geldomloop : inclusief tegoed der andere banken. Deposito's : inclusief spaardeposito's. — (8) Deposito's : inclusief de deposito's van de overheid. — (9) Deposito's : exclusief het bezit der vreemdelingen. — (10) Deposito's : deposito's op zicht bij de andere banken. — (11) Deposito's : inclusief de deposito's van de banken onderling. — (12) Na devaluatie.

PAYS	Cours des actions Industrielles Koers der n verheidsaandelen				Indices — Indexcijfers 1948 = 100		LANDEN
	1938	1951	1952	1953	1948	1953	
	Australie (1)	58	137	103	102	102	
Belgique (2)	62	130	139	133	133	België (2).	
Canada (3)	88	160	165	149	149	Canada (3).	
Colombie (1)	76	97	101	109	109	Columbia (1).	
Danemark (4)	74	102	95	98	98	Denemarken (4).	
Etats-Unis (5)	69	147	156	156	156	Vereenigde Staten (5).	
Finlande (6)	43	227	190	213	213	Finland (6).	
France (7)	7	106	137	147	147	Frankrijk (7).	
Inde (1)	63	85	72	69	69	Indië (1).	
Irlande (Rép.) (2)	67	95	78	71	71	Ierland (Rep.) (2).	
Italie (8)	6	137	165	165	165	Italië (8).	
Mexique (1)	31	221	222	212	212	Mexico (1).	
Norvège (9)	64	116	109	102	102	Noorwegen (9).	
Nouvelle-Zélande (8)	70	110	89	85	85	Nieuw-Zeeland (8).	
Pays-Bas (1)	56	90	80	88	88	Nederland (1).	
Pérou (1)	80	91	94	..	..	Peru (1).	
Portugal (1)	89	88	98	115	115	Portugal (1).	
Royaume-Uni (10)	70	104	90	102	102	Vereenigd Koninkrijk (10).	
Suède (8)	73	155	145	..	..	Zweden (8).	
Suisse (6)	84	117	117	111	111	Zwitserland (6).	
Venezuela (8)	48	102	113	129	129	Venezuela (8).	

- (1) Moyenne des cotations journalières.
- (2) Cotations du début du mois suivant.
- (3) Moyenne des cotations du jeudi.
- (4) Moyenne des cours maximum et minimum du mois.
- (5) Moyenne des cotations du mercredi.
- (6) Moyenne des cotations du vendredi.
- (7) Dernier vendredi du mois.
- (8) Cotations de la fin du mois.
- (9) Cotations du milieu du mois.
- (10) Cotations du dernier jeudi du mois.

- (1) Gemiddelde der dagelijkse noteringen.
- (2) Noteringen bij het begin der volgende maand.
- (3) Gemiddelde der Donderdagnoteringen.
- (4) Gemiddelde van de maximum en minimum koersen der maand.
- (5) Gemiddelde der Woensdagnoteringen.
- (6) Gemiddelde der Vrijdagnoteringen.
- (7) Laatste Vrijdag der maand.
- (8) Noteringen bij het einde der maand.
- (9) Noteringen in het midden der maand.
- (10) Noteringen van de laatste Donderdag der maand.

## Transports. - Vervoer.

(Les chiffres absolus sont des moyennes mensuelles. — De absolute cijfers zijn maandgemiddelden).

### Chemins de fer. — Spoorwegen.

PAYS	Voyageurs-kilomètres Reizigers-kilometers				Marchandises tonnes-kilomètres nettes Goederen-kilometer-tonnemaat, netto				LANDEN
	Chiffres absolus Absolute cijfers × 1,000,000			1948 = 100	Chiffres absolus Absolute cijfers × 1,000,000			1948 = 100	
	1951	1952	1953	1953	1951	1952	1953	1953	
Allemagne occ. (1) ..	2,498	2,458	2,593	..	4,588	4,604	4,245	122	West-Duitsl. (1).
Argentine .....	1,166	1,124	..	..	1,422	1,306	..	..	Argentinië.
Australie .....	..	..	..	..	855	920	797	99	Australië.
Autriche (2) .....	389	388	419	119	494	470	..	..	Oostenrijk (2).
Belgique (3) (4) ...	604	620	627	106	552	505	477	93	België (3) (4).
Brésil (5) (6) (7) ...	872	873	..	..	696	705	..	..	Brazilië (5)(6)(7).
Canada .....	417	422	400	86	7,823	8,296	7,908	110	Canada.
Chili (8) .....	151	156	149	118	197	208	203	106	Chili (8).
Cuba (9) .....	46.9	38.5	..	..	94.5	99.4	..	..	Cuba (9).
Danemark (2) .....	244	254	257	99	112	95	93	92	Denemarken (2).
Equateur .....	10.74	10.72	8.80	76	9.08	9.53	8.44	97	Ecuador.
Espagne (2) (10) ...	607	656	665	105	584	635	631	137	Spanje (2) (10).
Etats-Unis (9) .....	4,642	4,562	4,246	77	78,671	74,798	73,703	95	Veren.-Staten (9).
Finlande (2) .....	..	..	..	..	369	329	306	106	Finland (2).
France (11) .....	2,341	2,382	2,160	85	3,783	3,670	3,362	98	Frankrijk (11).
Irlande (Rép.) (12) .	..	..	..	..	41.4	39.0	40.2	94	Ierland (Rep.) (12).
Italie (2) (7) .....	1,732	1,775	1,826	102	966	1,023	1,041	113	Italië (2) (7).
Japon (2) .....	6,421	6,707	6,963	106	3,073	3,227	3,377	160	Japan (2).
Luxembourg (7) ....	19.4	20.4	20.9	105	48.9	51.2	46.2	120	Luxemburg (7).
Mexique (13) .....	199	193	181	112	626	670	632	108	Mexico (13).
Norvège (2)(7)(14) .	127	128	125	102	115	127	114	114	Noorwegen (2) (7) (14).
Nouvelle-Zélande ...	..	..	..	..	146	145	141	107	Nieuw-Zeeland.
Pays-Bas (4) (7) ...	524	533	552	97	271	256	271	128	Nederland (4) (7).
Pologne .....	..	..	..	..	..	..	..	..	Polen.
Royaume-Uni (15) .	..	..	..	..	3,121	3,051	3,102	106	Ver. Koninkr. (15)
Suède (2) .....	..	..	..	..	779	747	698	112	Zweden (2).
Suisse (16) .....	486	501	504	103	207	190	203	127	Zwitserland (16).
Turquie (7) .....	218	257	284	134	227	279	306	161	Turkije (7).
Union Sud-Afri- caine (7) (17) ....	..	..	..	..	1,677	1,770	1,805	136	Unie van Zuid- Afrika (7) (17).

(1) Voyageurs : non compris le trafic des autorités d'occupation. Marchandises : y compris le trafic de service et des autorités d'occupation. — (2) Chemins de fer de l'Etat. — (3) Société nationale des Chemins de fer belges. — (4) Marchandises : seuls wagons complets. — (5) Environ 90 % du trafic total. — (6) Y compris le trafic gratuit. — (7) Marchandises : non compris le bétail. — (8) Marchandises : tonnes-kilomètres brutes. — (9) Réseaux classe I. — (10) Voyageurs : non compris le trafic de banlieue. — (11) Trafic de la Société nationale des Chemins de fer français. — (12) Deux chemins de fer principaux et quelque trafic en Irlande du Nord. — (13) Chemins de fer nationaux, environ 70 % des voyageurs-km et 75 % des marchandises t/km. — (14) Marchandises : non compris Ofofbanen, y compris chemins de fer privés. — (15) Marchandises : non compris l'Irlande du Nord et les chemins de fer London Transport. Y compris le trafic de service. — (16) Chemins de fer fédéraux. — (17) Y compris le Sud-Ouest Africain et la ligne Vrijburg-Bulawayo.

(1) Reizigers : exclusief vervoer der bezettingsautoriteiten. Goederen : inclusief dienstvervoer en vervoer der bezettingsautoriteiten. — (2) Staats-spoorwegen. — (3) Nationale Maatschappij der Belgische Spoorwegen. — (4) Goederen : alleen volledige wagens. — (5) Ongeveer 90 % van het totaal vervoer. — (6) Inclusief kosteloos vervoer. — (7) Goederen : exclusief dierenvervoer. — (8) Goederen : kilometer-tonnemaat bruto. — (9) Spoorwegen 1<sup>o</sup> klas. — (10) Reizigers : exclusief omnibusverkeer. — (11) Vervoer der nationale maatschappij der Franse spoorwegen. — (12) Twee bijzonderste spoorwegen en enig verkeer in Noord-Ierland. — (13) Nationale spoorwegen, ongeveer 70 % van de reizigers-km en 75 % van de goederen-t/km. — (14) Goederen : exclusief Ofofbanen, inclusief private spoorwegen. — (15) Goederen : exclusief Noord-Ierland en de London Transport spoorwegen. Inclusief dienstvervoer. — (16) Federale spoorwegen. — (17) Inclusief Zuid-West Afrika en de lijn Vrijburg-Bulawayo.

# Prix - Salaires - Chômage. - Prijzen - Lonen - Werkloosheid.

## Coût de la vie (1). — Kosten van levensonderhoud (1).

PAYS	Tous les groupes Alle groepen				Aliments Voedingsmiddelen				LANDEN
	Index 1948 = 100				Index 1948 = 100				
	1938	1951	1952	1953	1938	1951	1952	1953	
Allemagne occid. ..	64	108	110	108	67	118	124	122	West-Duitsland.
Argentine .....	49	225	312	324	45	227	330	339	Argentinië.
Australie .....	72	137	167	183	74	150	198	221	Australië.
Autriche (2) (3) .....	20	179	203	202	20	179	210	206	Oostenrijk (2) (3).
Belgique (2) (4) .....	27	105	106	106	27	99	102	103	België (2) (4).
Birmanie .....	(2) 27	112	107	104	24	120	115	111	Birma.
Bolivie .....	19	189	247	625	19	199	279	729	Bolivië.
Brésil .....	(5) 24	113	133	162	(5) 24	108	131	172	Brazilië.
Canada .....	66	118	121	120	53	121	121	117	Canada.
Ceylan .....	(6) 41	109	108	110	(6) 39	112	110	117	Ceylon.
Chili .....	23	167	204	256	24	169	216	263	Chili.
Colombie .....	40	140	137	147	37	141	134	147	Columbia.
Costa-Rica .....	47	127	122	122	45	119	117	118	Costa-Rica.
Danemark (7) .....	60	119	123	123	60	131	138	138	Denemarken (7).
Egypte .....	(8) 36	114	113	105	(8) 33	120	117	109	Egypte.
Espagne .....	(9) 34	128	125	127	(9) 30	127	122	122	Spanje.
Etats-Unis .....	59	108	110	111	46	108	110	108	Veren.-Staten.
Finlande .....	..	148	154	157	11	126	136	137	Finland.
France (10) .....	6	130	145	144	6	128	141	137	Frankrijk (10).
Grèce .....	0.4	139	146	160	0.3	130	136	146	Griekenland.
Hawaï .....	..	101	103	104	..	99	103	101	Hawaï.
Inde .....	..	107	105	108	..	108	107	112	Indië.
Indonésie .....	..	..	..	..	(11) 8	189	199	211	Indonesië.
Indochine (10) .....	(5) 2	116	142	180	(5) 2	104	141	177	Indochina (10).
Irak .....	(5) 15	78	84	73	(5) 12	72	83	70	Irak.
Iran .....	15	93	100	107	14	88	98	106	Iran.
Irlande (Rép.) .....	55	110	119	126	54	107	119	128	Ierland (Rep.).
Islande .....	(5) 32	154	173	172	(5) 29	164	183	182	IJsland.
Italie .....	2	110	114	117	2	103	108	110	Italië.
Japon .....	..	143	150	160	..	130	134	142	Japan.
Liban (7) .....	(8) 20	94	94	88	(8) 16	91	94	85	Libanon (7).
Luxembourg (2) .....	34	119	121	121	36	123	127	128	Luxemburg (2).
Mexique (11) .....	31	126	144	141	31	124	144	139	Mexico (11).
Norvège .....	63	122	133	136	66	127	144	146	Noorwegen.
Nouvelle-Zélande .....	72	119	128	134	72	130	143	152	Nieuw-Zeeland.
Pakistan (12) .....	..	99	101	112	..	99	103	111	Pakistan (12).
Panama .....	..	..	..	..	(13) 51	95	96	95	Panama.
Paraguay .....	24	316	687	1,175	27	318	777	1,426	Paraguay.
Pays-Bas (10) .....	46	122	122	122	41	121	123	124	Nederland (10).
Pérou .....	30	142	152	165	27	150	162	180	Peru.
Philippines .....	25	97	93	87	24	94	90	81	Philippijnen.
Pologne .....	..	..	..	..	..	..	..	..	Polen.
Portugal .....	..	100	100	101	47	101	100	104	Portugal.
Porto-Rico .....	..	99	104	108	..	99	105	109	Porto-Rico.
Rép. Dominicaine .....	..	105	106	104	..	104	103	101	Rep. Dominico.
Rhodésie du Sud (14) .....	71	122	133	137	(15) 61	132	149	155	Zuid-Rhodesië (14).
Royaume-Uni (16) .....	..	116	126	130	..	126	100	111	Veren.Koninkr.(16).
Suède (17) .....	65	119	129	130	62	120	135	138	Zweden (17).
Suisse .....	61	102	105	104	57	103	105	105	Zwitserland.
Union Sud-Afri- caine (7) (14) .....	68	116	126	130	64	116	137	144	Unie van Zuid- Afrika (7) (14).
Uruguay .....	55	115	131	140	49	106	129	138	Uruguay.
Venezuela .....	..	117	119	117	..	102	104	99	Venezuela.

(1) Cet indice se rapporte souvent à la capitale.

(2) Non compris le loyer.

(3) Base : juillet-décembre 1948=100.

(4) Indice des prix de détail.

(5) 1939.

(6) Août-décembre 1939.

(7) Y compris les impôts directs.

(8) Juin-août 1939.

(9) Juillet-décembre 1939.

(10) 1949=100.

(11) Tous les groupes : aliments, habillement, charbon et savon.

(12) Base : avril 1948-mars 1949.

(13) Octobre 1939-juin 1940.

(14) Européens seulement.

(15) Août 1939.

(16) Aliments : à partir de 1952, base : janvier 1952=100. Moyenne mensuelle pour 1952=105.

(17) Indice pondéré d'après la consommation de familles d'ouvriers.

(1) Dit indexcijfer slaat veelal op de hoofdstad.

(2) Exclusief huur.

(3) Basis : Juli-December 1948=100.

(4) Indexcijfer van de kleinhandelsprijzen.

(5) 1939.

(6) Augustus-December 1939.

(7) Inclusief directe belastingen.

(8) Juni-Augustus 1939.

(9) Juli-December 1939.

(10) 1949=100.

(11) Alle groepen : voedingsmiddelen, kleding, kolen en zeep.

(12) Basis : April 1948-Maart 1949.

(13) October 1939-Juni 1940.

(14) Alleen Europeanen.

(15) Augustus 1939.

(16) Voedingsmiddelen : vanaf 1952, basis : Januari 1952=100. Maandgemiddelde voor 1952=105.

(17) Gewogen naar het verbruik in de arbeidersgezinnen.

**Prix - Salaires - Chômage. - Prixen - Lonen - Werkloosheid.**  
**Prix de gros (1). — Groothandelsprijzen (1).**

	Indice général Algemeen indexcijfer 1948 = 100				Matières premières — Grondstoffen				Produits finis — Afgewerkte producten				LANDEEN
	Indices — Indexcijfers 1948 = 100				Indices — Indexcijfers 1948 = 100				Indices — Indexcijfers 1948 = 100				
	1938	1951	1952	1953	1938	1951	1952	1953	1938	1951	1952	1953	
Allemagne occident. (2) .....	51	112	114	111	..	..	..	..	..	..	..	..	West-Duitsland (2).
Australie .....	59	163	185	189	..	..	..	..	..	..	..	..	Australië.
Belgique .....	26	121	114	107	..	..	..	..	..	..	..	..	België.
Canada (3) .....	53	124	117	114	51	121	111	105	54	126	120	119	Canada (3).
Chili .....	28	175	217	267	..	..	..	..	..	..	..	..	Chili.
Costa-Rica .....	43	115	104	99	..	..	..	..	..	..	..	..	Costa-Rica.
Danemark (4) .....	44	147	143	134	37	152	148	131	49	143	140	137	Denemarken (4).
Egypte .....	31	116	113	108	..	..	..	..	..	..	..	..	Egypte.
Espagne .....	28	162	164	175	..	..	..	..	..	..	..	..	Espanje.
Etats-Unis .....	49	110	107	105	..	..	..	..	..	..	..	..	Verenigde Staten.
Finlande (4) .....	10	166	164	158	10	169	168	159	12	160	158	158	Finland (4).
France (5) .....	5	138	145	138	5	188	175	166	..	147	151	143	Frankrijk (5).
Guatemala .....	..	113	112	112	..	..	..	..	..	..	..	..	Guatemala.
Inde .....	26	120	105	107	..	141	105	107	30	116	111	108	Indië.
Irak .....	18	93	96	80	..	..	..	..	..	..	..	..	Irak.
Iran .....	17	89	93	112	..	..	..	..	..	..	..	..	Iran.
Irlande (Rép.) .....	(6) 43	122	129	129	(6) 39	117	122	128	49	122	130	128	Irland (Rep.).
Italie .....	2	103	97	96	2	111	110	108	2	96	89	93	Italië.
Liban .....	(7) 13	95	86	78	(7) 18	143	109	97	(7) 9	126	97	87	Libanon.
Mexique .....	38	148	154	151	33	166	168	166	..	138	146	148	Mexico.
Norvège (4) .....	55	143	152	152	43	147	156	151	62	138	146	148	Noorwegen (4).
Nouvelle-Zélande .....	56	126	140	139	..	..	..	..	36	143	135	132	Nieuw-Zeeland.
Pays-Bas .....	36	143	140	134	30	171	166	156	..	143	135	132	Nederland.
Pérou .....	26	191	201	204	..	..	..	..	..	..	..	..	Peru.
Portugal (8) .....	..	113	115	116	..	161	159	162	..	126	134	111	Portugal (8).
Republ. Dominicaine .....	..	93	94	93	..	..	..	..	..	..	..	..	Republiek Dominico.
Royaume-Uni .....	46	146	149	150	..	..	..	..	..	..	..	..	Verenigd Koninkrijk.
Salvador .....	36	144	148	149	..	..	..	..	..	..	..	..	Salvador.
Suède (4) .....	52	140	140	139	49	143	154	144	55	135	139	133	Zweden (4).
Suisse .....	46	105	102	98	42	114	105	97	..	..	..	..	Zwitserland.
Turquie (4) (9) .....	21	103	104	107	26	114	108	105	..	..	..	..	Turkije (4) (9).
Union Sud-Africaine .....	57	129	148	149	..	..	..	..	..	..	..	..	Unie van Zuid-Afrika.
Venezuela .....	58	100	102	99	97	98	96	96	..	..	..	..	Venezuela.

(1) Cet indice se rapporte souvent à la capitale. — (2) Indice général des produits industriels. — (3) Matières premières ; y compris les mines. — (4) Matières premières ; y compris les produits semi-manufacturés. — (5) 1949=100. — (6) Octobre. — (7) Juin 1939. — (8) Matières premières : non compris denrées alimentaires et combustible. — (9) Matières premières : non compris produits agricoles.

(1) Deze index slaat veelal op de hoofdstad. — (2) Algemeen indexcijfer der nijverheidsproducten. — (3) Grondstoffen ; inclusief de mijnen. — (4) Grondstoffen ; inclusief half-afgewerkte producten. — (5) 1949=100. — (6) October. — (7) Juni 1939. — (8) Grondstoffen ; exclusief voedingswaren en brandstof. — (9) Grondstoffen ; exclusief landbouwproducten.



Prix de gros des produits agricoles (1). — Groothandelsprijzen der landbouwproducten (1)

PAYS	Indices — Indexcijfers 1948 = 100					LANDEN
	1937	1938	1951	1952	1953	
Autriche .....	..	..	206	251	228	Oostenrijk.
Australie (2) .....	46	43	202	..	..	Australië (2).
Belgique .....	..	22 (3)	101	105	100	België.
Birmanie .....	..	..	133	114	111	Birma.
Canada .....	51	44	116	108	95	Canada.
Chili .....	26	24	166	227	286	Chili.
Costa-Rica .....	50	49	116	112	110	Costa-Rica.
Etats-Unis .....	45	36	106	100	90	Verenigde Staten.
Finlande (4) .....	8	8	116	125	124	Finland (4).
France (5) .....	..	6	120	131	125	Frankrijk (5).
Iran .....	13	15	87	96	122	Iran.
Irlande (Rép.) .....	..	42 (6)	115	119	127	Ierland (Rep.).
Italie .....	..	2	109	108	108	Italië.
Japon .....	1	1	258	286	307	Japan.
Mexique .....	..	35 (6)	145	155	149	Mexico.
Norvège .....	60	60	137	144	140	Noorwegen.
Pays-Bas (7) .....	45	45	122	129	123	Nederland (7).
Portugal .....	..	..	100	99	102	Portugal.
Suède .....	53	54	121	137	141	Zweden.
Venezuela .....	..	44	106	116	110	Venezuela.

(1) Les chiffres se rapportent aux prix des produits agricoles d'origine animale et végétale tels que les céréales, les légumes et les fruits, le bétail la volaille, les produits laitiers, etc. Sauf indication contraire les produits forestiers et les fourrages ne sont pas compris.

(2) Juillet 1947-juin 1948=100.

(3) Moyenne 1936-38.

(4) Y compris les fourrages.

(5) 1949=100.

(6) 1939.

(7) Indice des produits alimentaires.

(1) De cijfers slaan op de prijzen der producten van landbouw en veeteelt, zoals graangewassen, groenten en fruit, vee, pluimvee, melkproducten, enz. Behoudens tegengestelde aanwijzing zijn de bosproducten en de veevoeders niet inbegrepen.

(2) Juli 1947-Juni 1948=100.

(3) Gemiddelde 1936-38.

(4) Inclusief veevoeders.

(5) 1949=100.

(6) 1939.

(7) Index der voedingsmiddelen.

## Prix - Salaires - Chômage - Prijzen - Lonen - Werkloosheid.

Gains des ouvriers dans l'industrie. — Lonen der werklieden in de nijverheid.

PAYS	Chiffres absolus — Absolute cijfers					1948 = 100	LANDEN
	Spécification Omschrijving	Unité Eenheid	1951	1952	1953	1953	
Allemagne occid. (1) ..	hebdom. — wekel.	Marks	68.52	74.00	77.87	..	West-Duitsland (1).
Argentine .....	mens. — maand.	Pesos	744	915	999	280	Argentinië.
Australie (2) (3) (4) ...	horaire — uurl.	Pence	66.75	78.50	82.75	185	Australië (2) (3) (4).
Belgique (2) (3) (4) ...	horaire — uurl.	Index	122	127	127	127	België.
Canada .....	hebdom. — wekel.	Dollars	48.82	53.62	56.09	146	Canada.
Chili (5) .....	journ. — dagel.	Pesos	143.45	184.55	..	..	Chili (5).
Danemark (4) .....	horaire — uurl.	Ore	343	370	..	..	Denemarken (4).
Etats-Unis .....	hebdom. — wekel.	Dollars	64.71	67.97	71.69	132	Verenigde Staten.
Finlande (2) (3) .....	horaire — uurl.	Markkaa	156	164	164	178	Finland (2) (3).
France .....	horaire — uurl.	F. F.	104.3	120.7	..	..	Frankrijk.
Irlande (Rép.) (3) .....	hebdom. — wekel.	Shillings	95.75	103.33	110.08	136	Ierland (Rep.) (3).
Japon .....	mens. — maandel.	Yen	11,708	13,516	15,322	350	Japan.
Pays-Bas (2) (3) (6) ...	horaire — uurl.	Index	119	121	123	123	Nederland (2) (3) (6).
Royaume-Uni .....	hebdom. — wekel.	Shillings	139.83	150.83	159.33	136	Veren. Koninkrijk.

(1) 1950 : bizona. Y compris la construction.

(2) Gains horaires hommes.

(3) Y compris les mines.

(4) Y compris construction, transports, commerce et services.

(5) Y compris les employés, les apprentis et les services publics.

(6) Y compris la construction.

(1) 1950 : bizona. Inclusief bouwnijverheid.

(2) Uurloon mannen.

(3) Inclusief mijnen.

(4) Inclusief bouwnijverheid, vervoer, handel en diensten.

(5) Inclusief bedienden, leerjongens en openbare diensten.

(6) Inclusief de bouwnijverheid.

## Chômage (1). — Werkloosheid (1).

PAYS	Chiffres absolus — Absolute cijfers × 1,000						Indices — Indexcijfers 1948 = 100			LANDEN
	1937	1938	1950	1951	1952	1953	1951	1952	1953	
Allemagne occid.	..	..	1,580	1,432	1,379	1,259	242	233	213	West-Duitsland.
Australie (2) .....	..	..	1.23	0.79	16.60	24.27	30	631	923	Australië (2).
Autriche .....	(5) 321.0	(5) 244.0	124.8	116.2	157.0	183.6	268	362	423	Oostenrijk.
Belgique (3) .....	125.9	173.9	223.5	206.5	246.5	245.8	160	191	190	België (3).
Canada (4) .....	406	516	164	104	128	135	106	127	134	Canada (4).
Chili (5) .....	2.32	3.48	2.94	2.56	3.27	2.83	80	102	88	Chili (5).
Danemark (6) ...	95.6	97.7	54.8	63.0	81.6	61.0	122	158	118	Denemarken (6).
Espagne .....	..	..	166.2	144.2	106.5	107.2	123	91	92	Spanje.
Etats-Unis (4) ...	7,700	10,390	3,142	1,879	1,673	1,523	91	81	74	Verenigde Stat. (4).
Finlande .....	(5) 3.7	(5) 3.6	19.2	5.6	8.3	29.1	160	237	831	Finland.
France (5) .....	380.0	402.2	152.9	120.1	131.8	180.0	154	169	231	Frankrijk (5).
Irlande (Rép.) (7) ..	..	..	30.3	30.4	38.6	43.2	87	110	123	Ierland (Rep.) (7).
Italie .....	874	810	1,615	1,721	1,850	1,947	99	106	112	Italië.
Norvège .....	..	..	9.0	11.1	11.6	14.4	123	129	160	Noorwegen.
Nouvelle-Zélande	..	4.76	0.04	0.04	0.05	0.08	57	71	114	Nieuw-Zeeland.
Pays-Bas (8) .....	324.0	303.0	57.7	67.7	104.3	83.3	233	360	287	Nederland (8).
Porto-Rico (4) .....	..	..	98	114	100	91	..	..	..	Porto-Rico (4).
Royaume-Uni (7) (9) ..	1,529.1	1,881.4	341.1	281.4	462.5	380.0	83	137	112	Veren. Koninkrijk (7) (9).
Suède (10) .....	67.4	67.0	22.1	18.2	22.3	28.1	71	87	109	Zweden (10).
Suisse .....	57.9	52.6	9.6	3.8	5.3	5.0	127	177	167	Zwitserland.

(1) La définition et la méthode de calcul du chômage diffèrent souvent d'un pays à l'autre. Les comparaisons internationales ne peuvent être dès lors que des approximations.

(2) Concerne les bénéficiaires d'indemnités de l'assurance-chômage.

(3) A partir de 1945, chiffres de l'assurance obligatoire contre le chômage. Moyenne journalière des chômeurs contrôlés (chômeurs complets, partiels et accidentels).

(4) Main-d'œuvre.

(5) Demandeurs d'emploi.

(6) Syndiqués assurés.

(7) Chômeurs assurés.

(8) Non compris les chômeurs occupés à certains travaux publics.

(9) Y compris les chômeurs partiels.

(10) Depuis 1948, y compris les ouvriers agricoles.

(1) De bepaling en de berekeningswijze der werkloosheid verschillen in niet geringe mate van land tot land. De internationale vergelijkingen kunnen dus slechts benaderend zijn.

(2) Staat op degenen die een vergoeding innen uit hoofde van verzekering tegen werkloosheid.

(3) Vanaf 1945, cijfers van de verplichte verzekering tegen werkloosheid. Daggemiddelde der gecontroleerde werklozen (volledig, gedeeltelijk en toevallig werklozen).

(4) Arbeidskrachten.

(5) Plaatsaanvragers.

(6) Bij een vakvereniging aangesloten verzekerden.

(7) Verzekerde werklozen.

(8) Exclusief werklozen tewerkgesteld aan zekere openbare werken.

(9) Inclusief gedeeltelijk werklozen.

(10) Sinds 1948, inclusief landbouwarbeiders.

**Climatologie — Territoire**  
**Klimatologie — Grondgebied**



## Climatologie. — Klimatologie.

Uccle (altitude : 100 mètres). — Ukkel (hoogte : 100 meter).

(Source : Institut royal météorologique de Belgique).

(Bron : Koninklijk Weerkundig Instituut van België).

Éléments climatologiques	Janvier Januari	Février Februari	Mars Maart	Avril April	Mai Mei	Juin Juni	Juillet Juli	Août Augustus	Septembre September	Octobre October	Novembre November	Décembre December	L'année Het jaar
Klimatologische gegevens													

### I. Température centigrade. — I. Temperatuur in graden Celsius.

Maximum moyen	1949	7.7	9.1	9.3	17.4	17.2	21.2	25.5	24.3	24.4	17.8	9.0	7.8	15.9
	1950	4.8	10.2	12.0	13.2	19.6	24.3	24.4	24.0	18.0	14.4	9.1	1.6	14.6
Gemiddeld maximum	1951	6.5	7.7	9.0	13.5	17.5	22.1	23.4	22.9	21.1	14.8	12.0	8.0	14.9
	1952	5.2	5.4	11.1	17.5	20.8	22.5	24.9	23.6	17.1	13.9	7.1	4.5	14.5
Minimum moyen	1953	2.9	5.6	11.4	14.8	20.5	20.8	23.0	23.2	20.9	16.3	9.7	9.2	14.9
	1949	1.2	0.7	- 0.4	6.1	6.8	8.8	11.9	11.9	13.3	7.8	1.4	0.7	5.9
Gemiddeld minimum	1950	- 2.3	2.0	2.4	3.3	8.0	11.7	12.9	12.2	9.9	5.5	3.1	- 4.5	5.4
	1951	1.3	0.6	0.2	2.4	7.0	9.5	11.3	12.1	11.2	4.1	5.3	1.2	5.5
Moyenne Gemiddelde	1952	- 0.7	- 1.7	2.6	5.5	8.6	10.1	12.5	12.7	7.0	4.5	0.1	- 1.3	5.0
	1953	- 2.0	- 0.8	0.8	4.5	8.8	11.2	12.8	12.1	9.9	8.2	3.3	3.7	6.0
Maximum absolu	1949	4.2	4.8	4.2	11.4	11.7	14.7	18.5	17.7	17.9	12.0	5.1	4.0	10.5
	1950	1.6	6.2	7.2	8.2	13.9	18.5	18.4	17.8	13.3	9.6	6.2	- 1.1	9.9
Absoluut maximum	1951	3.9	4.2	4.6	8.0	12.2	15.8	17.4	17.5	16.2	9.6	8.6	4.6	10.2
	1952	2.3	1.9	6.5	11.7	14.3	16.3	18.4	17.6	11.4	8.8	3.5	1.9	9.6
Minimum absolu	1953	0.8	2.5	5.9	9.6	14.1	15.6	17.0	17.3	14.5	11.8	6.5	6.2	10.2
	1949	14.0	17.1	18.7	28.7	24.0	29.1	34.9	32.0	33.5	24.6	13.8	12.6	34.9
Absoluut minimum	1950	11.0	18.1	17.2	20.7	27.4	31.7	30.9	30.6	22.6	22.1	16.1	10.6	31.7
	1951	10.4	11.9	18.3	24.9	27.1	27.2	28.5	30.2	28.5	20.4	16.6	12.3	30.2
Minimum absolu	1952	10.6	10.2	18.4	27.0	27.1	32.4	37.1	29.7	23.8	20.9	12.7	11.3	37.1
	1953	9.6	15.3	21.2	21.4	31.1	29.9	29.9	32.6	27.7	21.4	15.2	16.1	32.6
Absoluut minimum	1949	- 3.0	- 7.2	- 7.3	- 1.3	- 0.6	2.4	6.1	4.4	8.6	- 4.4	- 3.9	- 4.1	- 7.3
	1950	-10.6	- 5.2	- 5.1	- 1.1	2.9	5.5	8.1	7.1	5.3	- 5.7	- 1.9	-17.3	-17.3
Absoluut minimum	1951	- 7.1	- 1.6	- 5.5	- 1.8	1.8	6.0	6.0	7.3	3.8	- 1.3	- 0.9	- 3.9	- 7.1
	1952	- 9.0	- 7.2	- 2.9	- 2.7	3.3	3.5	7.7	7.9	1.9	- 0.8	- 5.1	- 6.9	- 9.0
Absoluut minimum	1953	- 7.1	- 8.8	- 3.6	0.2	1.5	4.8	8.4	7.2	4.6	2.7	- 2.7	- 3.3	- 8.8

### II. Jours de forte chaleur. — II. Dagen met grote hitte.

25 degrés et plus	1949	—	—	—	3	—	4	18	14	12	—	—	—	51
	1950	—	—	—	—	3	12	11	8	—	—	—	—	34
25 graden en meer	1951	—	—	—	—	1	4	12	5	5	—	—	—	27
	1952	—	—	—	3	2	8	14	9	—	—	—	—	36
25 graden en meer	1953	—	—	—	—	8	6	4	8	3	—	—	—	29

### III. Jours de gelée. — III. Dagen met vorst.

Nombre total	1949	11	10	14	2	1	—	—	—	—	3	11	17	69
	1950	15	8	6	5	—	—	—	—	—	5	2	27	68
Totaal aantal	1951	11	8	18	6	—	—	—	—	—	3	1	11	58
	1952	17	23	9	4	—	—	—	—	—	1	15	21	90
— 5 degrés et au dessous	1953	25	16	10	—	—	—	—	—	—	—	4	4	59
	1949	—	2	5	—	—	—	—	—	—	—	—	—	7
— 5 graden en minder	1950	12	1	1	—	—	—	—	—	—	2	—	15	31
	1951	1	—	1	—	—	—	—	—	—	—	—	—	2
— 5 graden en minder	1952	3	3	—	—	—	—	—	—	—	—	1	5	12
	1953	6	2	—	—	—	—	—	—	—	—	—	—	8

### IV. Jours où l'on a recueilli de l'eau (a). — IV. Dagen met atmosferische neerslag (a).

Nombre total	1949	17	12	13	17	20	8	7	14	12	13	17	19	169
	1950	14	24	15	18	17	13	19	21	27	12	26	21	227
Totaal aantal	1951	26	17	22	17	22	12	13	22	16	11	26	21	225
	1952	26	18	22	13	17	17	12	17	22	24	21	23	232
Quantité d'eau tombée (en millimètres)	1953	14	17	8	15	14	20	20	12	17	14	11	15	177
	1949	28	20	47	48	54	22	20	57	38	58	55	74	521
Regenval in millimeters	1950	59	103	20	80	92	66	108	78	94	28	124	98	950
	1951	94	35	99	82	67	42	76	132	76	11	96	70	880
Regenval in millimeters	1952	111	71	68	15	43	26	78	99	76	79	119	140	925
	1953	25	69	10	78	36	81	65	81	51	6	19	36	557

a) Les jours où l'on recueille de l'eau sont ceux où le pluviomètre marque au moins 0 mm 1.

(a) Onder de dagen met atmosferische neerslag verstaat men de dagen waarop de regenmeter ten minste 0 mm 1 aanwijst.

## Climatologie. — 1953. — Klimatologie.

(Source : Institut royal météorologique de Belgique).

(Bron : Koninklijk Weerkundig Instituut van België).

ÉLÉMENTS CLIMATOLOGIQUES KLIMATOLOGISCHE GEGEVENS	Janvier Januari	Février Februari	Mars Maart	Avril April	Mai Mei	Juin Juni	Juillet Juli	Août Augustus	Septembre September	Octobre October	Novembre November	Décembre December	L'année Het jaar
--	--------------------	---------------------	---------------	----------------	------------	--------------	-----------------	------------------	------------------------	--------------------	----------------------	----------------------	---------------------

I. Institut royal météorologique de Belgique, à Uccle (altitude : 100 mètres).

I. Koninklijk weerkundig Instituut van België, te Ukkel (hoogte : 100 meter).

<i>Température centigrade. Temperatuur in graden Celsius.</i>													
Maximum moyen. — Gemiddeld maximum	2.9	5.6	11.4	14.8	20.5	20.8	23.0	23.2	20.9	16.3	9.7	9.2	14.9
Minimum moyen. — Gemiddeld minimum	-2.0	-0.8	0.8	4.5	8.8	11.2	12.8	12.1	9.9	8.2	3.3	3.8	6.0
Moyenne. — Gemiddelde	0.8	2.5	5.9	9.6	14.1	15.6	17.0	17.3	14.5	11.8	6.5	6.2	10.2
Maximum absolu. — Absoluut maximum	9.6	15.3	21.2	21.4	31.1	29.9	29.9	32.6	27.7	21.4	15.2	16.1	32.6
Minimum absolu. — Absoluut minimum	-7.1	-8.8	-3.6	0.2	1.5	4.8	8.4	7.2	4.6	2.7	-2.7	-3.3	-8.8
<i>Nombre de jours de — Aantal dagen met</i>													
Forte chaleur { 25° et plus — en meer	—	—	—	—	8	6	4	8	3	—	—	—	29
Grote hitte { 30° et plus — en meer	—	—	—	—	1	—	—	1	—	—	—	—	2
Gelée. — Vorst	25	16	10	—	—	—	—	—	—	—	4	4	59
Forte gelée { -5° et au-dessous - en minder	6	4	—	—	—	—	—	—	—	—	—	—	10
Hevige vorst { -10° " " " "	—	—	—	—	—	—	—	—	—	—	—	—	—
Hevige vorst { -15° " " " "	—	—	—	—	—	—	—	—	—	—	—	—	—
<i>Nombre de jours : — Aantal dagen :</i>													
Où l'on a recueilli de l'eau (a)	14	17	8	15	14	20	20	12	17	14	11	15	177
Met atmosferische neerslag (a)	—	—	—	—	—	—	—	—	—	—	—	—	—
De pluie (b) — Met regen (b)	10	10	9	15	14	20	20	12	17	14	11	14	166
De neige (c) — Met sneeuw (c)	7	13	—	—	—	—	—	—	—	—	—	1	21
De grêle. — Met hagel	—	—	—	3	—	—	—	—	—	—	—	—	3
Quantité d'eau tombée (millimètres)	25	69	10	78	36	81	65	81	51	6	19	36	557
Regenval in millimeter	—	—	—	—	—	—	—	—	—	—	—	—	—
Nombre mensuel d'heures de soleil	34	66	176	194	242	169	181	251	203	107	56	48	1.727
Maandelijks aantal uren zonneshijn.	—	—	—	—	—	—	—	—	—	—	—	—	—

II. Brugge (hoogte : 12 meter). — II. Bruges (altitude : 12 mètres).

<i>Température centigrade. Temperatuur in graden Celsius.</i>													
Maximum moyen. — Gemiddeld maximum	3.5	6.4	10.9	13.9	18.2	18.6	21.9	22.2	20.0	15.9	10.0	9.1	14.2
Minimum moyen. — Gemiddeld minimum	-0.5	0.6	1.3	4.8	7.9	10.7	12.5	11.6	9.6	8.0	4.8	3.7	6.2
Moyenne. — Gemiddelde	1.5	3.5	6.1	9.4	13.0	14.6	17.2	16.9	14.8	12.0	7.4	6.4	10.2
Maximum absolu. — Absoluut maximum	11.5	13.2	22.1	20.9	30.0	28.2	28.7	31.8	27.8	21.4	14.0	15.0	31.8
Minimum absolu. — Absoluut minimum	-7.3	-7.1	-3.6	-1.9	0.4	3.7	7.0	7.5	4.7	1.3	-0.8	-3.6	-7.3
<i>Nombre de jours de — Aantal dagen met</i>													
Forte chaleur { 25° et plus. — en meer	—	—	—	—	4	4	4	6	2	—	—	—	20
Grote hitte { 30° " " " "	—	—	—	—	1	—	—	1	—	—	—	—	2
Gelée. — Vorst	20	13	9	2	—	—	—	—	—	—	1	3	48
Forte gelée { -5° et au-dessous - en minder	4	1	—	—	—	—	—	—	—	—	—	—	5
Hevige vorst { -10° " " " "	—	—	—	—	—	—	—	—	—	—	—	—	—
Hevige vorst { -15° " " " "	—	—	—	—	—	—	—	—	—	—	—	—	—
<i>Nombre de jours — Aantal dagen.</i>													
Où l'on a recueilli de l'eau (a)	12	16	12	16	15	22	20	12	19	20	19	23	206
Met atmosferische neerslag (a)	—	—	—	—	—	—	—	—	—	—	—	—	—
De pluie (b) — Met regen (b)	9	9	10	16	15	22	20	12	19	20	19	23	194
De neige (c) — Met sneeuw (c)	3	10	—	—	—	—	—	—	—	—	—	—	13
De grêle. — Met hagel	—	—	—	—	—	—	—	—	—	—	—	—	—
Quantité d'eau tombée (millimètres)	15	61	10	56	42	58	79	74	51	15	30	29	520
Regenval in millimeter	—	—	—	—	—	—	—	—	—	—	—	—	—

(a) Les jours où l'on recueille de l'eau sont ceux où le pluviomètre marque au moins 0 mm 1.

(b) Nombre de jours avec chute de pluie ou de bruine.

(c) Nombre de jours avec chute de neige, de grésil ou de neige roulée.

(a) Onder de dagen met atmosferische neerslag verstaat men de dagen waarop de regenmeter ten minste 0 mm 1 aanwijst.

(b) Getal dagen met regen of motregen.

(c) Getal dagen met sneeuw, losse hagel of zachte hagel.

## Climatologie (suite). — 1953. — Klimatologie (vervolg).

ELEMENTS CLIMATOLOGIQUES KLIMATOLOGISCHE GEGEVENS	Janvier Januari	Février Februari	Mars Maart	Avril April	Mai Mei	Juin Juni	Juillet Juli	Août Augustus	Septembre September	Octobre October	Novembre November	Décembre December	l'Année Het Jaar
--	--------------------	---------------------	---------------	----------------	------------	--------------	-----------------	------------------	------------------------	--------------------	----------------------	----------------------	---------------------

### III. Gerdingen-Bree (hoogte : 63 meter — altitude : 63 mètres).

<i>Température centigrade. Temperatuur in graden Celsius.</i>													
Maximum moyen. — Gemiddeld maximum . . . . .	2.4	4.9	10.8	15.1	20.8	21.4	23.1	23.2	20.5	16.9	10.0	8.5	14.8
Minimum moyen. — Gemiddeld minimum . . . . .	-1.0	-0.6	0.6	3.9	8.0	11.2	12.9	11.9	9.6	8.2	3.8	3.1	6.0
Moyenne. — Gemiddelde . . . . .	0.7	2.1	5.7	9.5	14.4	16.3	18.0	17.5	15.0	12.5	6.9	5.8	10.4
Maximum absolu. — Absoluut maximum . . . . .	9.5	13.8	20.8	22.2	31.0	29.2	30.2	32.2	27.6	22.6	15.2	16.9	32.2
Minimum absolu. — Absoluut minimum . . . . .	-7.2	-10.5	-3.8	-1.7	-1.2	3.1	8.5	6.7	4.9	0.5	-6.0	-3.8	-10.5
<i>Nombre de jours de — Aantal dagen met :</i>													
Forte chaleur { 25° et plus. — en meer . . . . .	—	—	—	—	9	7	7	8	4	—	—	—	35
Grote hitte { 30° » » » » » . . . . .	—	—	—	—	1	—	1	2	—	—	—	—	4
Gelée. — Vorst . . . . .	20	16	14	3	1	—	—	—	—	—	5	5	64
Forte gelée { -5° et au-dessous - en minder . . . . .	5	5	—	—	—	—	—	—	—	—	2	—	12
Hevige vorst { -10° » » » » » . . . . .	—	2	—	—	—	—	—	—	—	—	—	—	2
{ -15° » » » » » . . . . .	—	—	—	—	—	—	—	—	—	—	—	—	—
<i>Nombre de jours — Aantal dagen :</i>													
Où l'on a recueilli de l'eau (a) . . . . .	16	21	20	17	16	20	23	16	21	14	19	17	220
Met atmosferische neerslag (a).	—	—	—	—	—	—	—	—	—	—	—	—	—
De pluie. (b) — Met regen (b) . . . . .	11	12	18	17	16	20	23	16	21	14	19	16	203
De neige. (c) — Met sneeuw (c) . . . . .	5	11	—	—	—	—	—	—	—	—	—	1	17
De grêle. — Met hagel . . . . .	—	—	—	—	—	—	—	—	—	—	—	—	—
Quantité d'eau tombée (millimètres) . . . . .	53	68	19	47	47	92	159	84	34	13	17	61	694
Regenval in millimeter . . . . .	—	—	—	—	—	—	—	—	—	—	—	—	—

### IV. Rochefort (altitude : 190 mètres — hoogte : 190 meter).

<i>Température centigrade. Temperatuur in graden Celsius.</i>													
Maximum moyen. — Gemiddeld maximum . . . . .	2.3	4.5	13.2	14.5	19.5	19.7	21.7	22.9	20.8	15.6	9.8	8.4	14.4
Minimum moyen. — Gemiddeld minimum . . . . .	-2.9	-3.2	-2.4	2.2	5.7	7.9	10.7	9.2	6.8	5.6	0.4	0.6	3.4
Moyenne. — Gemiddelde . . . . .	-0.3	0.6	5.4	8.3	12.6	13.8	16.2	16.0	13.8	10.6	5.1	4.5	8.9
Maximum absolu. — Absoluut maximum . . . . .	8.0	14.4	20.4	21.8	31.2	27.8	28.4	30.8	28.2	22.8	15.2	16.6	31.2
Minimum absolu. — Absoluut minimum . . . . .	-11.4	-17.2	-6.6	-3.0	-4.0	1.0	5.2	4.4	1.2	-2.8	-9.0	-8.0	-17.2
<i>Nombre de jours de — Aantal dagen met :</i>													
Forte chaleur { 25° et plus. — en meer . . . . .	—	—	—	—	8	3	5	8	6	—	—	—	30
Grote hitte { 30° » » » » » . . . . .	—	—	—	—	1	—	—	3	—	—	—	—	4
Gelée. — Vorst . . . . .	24	19	26	5	3	—	—	—	—	4	16	14	111
Forte gelée { -5° et au-dessous - en minder . . . . .	7	8	4	—	—	—	—	—	—	—	3	3	25
Hevige vorst { -10° » » » » » . . . . .	2	4	—	—	—	—	—	—	—	—	—	—	6
{ -15° » » » » » . . . . .	—	1	—	—	—	—	—	—	—	—	—	—	1
<i>Nombre de jours — Aantal dagen :</i>													
Où l'on a recueilli de l'eau (a) . . . . .	18	18	11	21	12	21	23	12	15	11	9	12	183
Met atmosferische neerslag (a).	—	—	—	—	—	—	—	—	—	—	—	—	—
De pluie (b) — Met regen (b) . . . . .	13	5	7	21	12	21	23	12	15	11	9	12	161
De neige (c) — Met sneeuw (c) . . . . .	7	13	—	—	—	—	—	—	—	—	—	—	20
De grêle. — Met hagel . . . . .	—	—	—	1	—	—	—	—	—	—	—	—	1
Quantité d'eau tombée (millimètres) . . . . .	28	67	15	64	56	123	79	43	68	9	10	27	589
Regenval in millimeter . . . . .	—	—	—	—	—	—	—	—	—	—	—	—	—

(a) Voir page précédente.  
(b) Voir page précédente.  
(c) Voir page précédente.

(a) Zie voorgaande bladzijde.  
(b) Zie voorgaande bladzijde.  
(c) Zie voorgaande bladzijde.



## Développement des frontières. — Lengte der grenzen.

(Source : Institut géographique militaire).

(Bron : Militair geografisch Instituut)

Frontière maritime : Mer du Nord, à l'Ouest. — Zeegrens : Noordzee, ten Westen . . . . .	65.5 km.
Frontière hollandaise (346 km. au Nord et 103.5 km. Limbourg hollandais). — Nederlandse grens (346 km. ten Noorden en 103.5 km. Nederlands-Limburg) . . . . .	449.5 km.
Frontière allemande, à l'Est. — Duitse grens, ten Oosten . . . . .	161.5 km.
Frontière luxembourgeoise grand-ducale, à l'Est. — Grens van het Groothertogdom Luxemburg, ten Oosten . . . . .	148.0 km.
Frontière française, au Sud et à l'Ouest. — Franse grens, ten Zuiden en ten Westen. . . . .	620.0 km.
<b>Total :</b>	<b>1,444.5 km.</b>

## Divisions administratives et judiciaires. — Administratieve en gerechtelijke indeling.

31-12-1953

Divisions territoriales	Antwerpen Anvers	Brabant	West-Vlaanderen Flandre occidentale	Oost-Vlaanderen Flandre orientale	Hainaut Henegouwen	Liège Luik	Limbourg Limbourg	Luxembourg Luxemburg	Namur Namen	Le Royaume Het Rijk	Indeling van het grondgebied
Arrondissements judiciaires . . . . .	3	3	4	3	3	3	2	3	2	26	Gerechtelijke arrondissementen.
Cantons judiciaires . . . . .	23	31	31	34	34	29	13	20	15	230	Gerech. kantons
Arrondissements administratifs . . . . .	3	3	8	6	6	4	3	5	3	41	Adminstrat. arrondissementen
Cantons électoraux . . . . .	19	25	27	32	33	28	13	20	14	211	Kieskantons
Communes . . . . .	151	348	253	297	443	369	206	233	366	2,666	Gemeenten

## Population. — Bevolking.

ANNÉES	Antwerpen Anvers	Brabant	West-Vlaanderen Flandre occidentale	Oost-Vlaanderen Flandre orientale	Hainaut Henegouwen	Liège Luik	Limbourg Limbourg	Luxembourg Luxemburg	Namur Namen	Le Royaume Het Rijk	JAREN
--------	------------------	---------	-------------------------------------	-----------------------------------	--------------------	------------	-------------------	----------------------	-------------	---------------------	-------

### Population. — Bevolking :

au 31-12-1831 (a) . . . . .	349,942	561,828	608,226	742,973	613,179	375,030	160,090	160,762	213,784	3,785,814	op 31-12-1831 (a)
au 31-12-1930 (b) . . . . .	1,173,363	1,680,065	901,588	1,149,199	1,270,231	973,031	367,642	220,920	355,965	8,092,004	op 31-12-1930 (b)
au 31-12-1947 (b) . . . . .	1,281,333	1,798,468	996,449	1,217,280	1,224,800	963,851	460,446	213,478	356,090	8,512,195	op 31-12-1947 (b)
au 31-12-1952 . . . . .	1,330,103	1,849,087	1,018,221	1,238,210	1,253,718	987,156	504,231	215,129	361,836	8,757,691	op 31-12-1952.
au 31-12-1953 . . . . .	1,338,769	1,860,527	1,022,498	1,242,052	1,254,942	988,346	511,771	216,087	363,063	8,798,055	op 31-12-1953.

### Augmentation ou diminution. — Toeneming of vermindering : Chiffres absolus. — Absolute cijfers.

de 1831-1930 . . . . .	823,421	1,118,237	293,362	406,226	657,052	598,001	207,552	60,158	142,181	4,306,190	van 1831-1930.
de 1930-1947 (b) . . . . .	107,970	118,403	94,861	68,081	-45,431	-9,180	92,804	-7,442	125	420,191	van 1930-1947 (b)
de 1947-1953 . . . . .	57,436	62,059	26,049	24,772	30,142	24,495	51,325	2,609	6,973	285,860	van 1947-1953.

### Pourcentages. — Percentages :

de 1831-1930 . . . . .	235	199	48	55	107	159	130	37	67	114	van 1831-1930.
de 1930-1947 . . . . .	8.43	6.58	9.52	5.59	-3.71	-0.95	20.15	-3.49	0.04	4.94	van 1930-1947.
de 1947-1953 . . . . .	4.48	3.45	2.61	2.04	2.46	2.54	10.03	1.22	1.96	3.25	van 1947-1953.

(a) Non compris la population des parties du Limbourg et du Luxembourg cédées à la Hollande par les traités du 19 avril 1839.  
(b) Recensement général.

(a) De bij de verdragen van 19 April 1839 aan Nederland afgestane gedeelten van Limburg en Luxemburg niet inbegrepen.  
(b) Algemene volkstelling.

## Morcellement du territoire. — Grondverbrokking.

(Source : Ministère des Finances).

(Bron : Ministerie van Financiën).

SPECIFICATIONS OPSOMMING	Antwerpen Anvers	Brabant	West- Vlaanderen Flandre occidentale	Oost- Vlaanderen Flandre orientale	Hainaut Hene- gouwen	Liège Luik	Limburg Limbourg	Luxem- bourg Luxem- bourg	Namur Namen	Le Royaume Het Rijk	
<b>A. Parcelles cadastrales. — A. Kadastrale percelen.</b>											
Nombres absolus	1947	796,791	1,112,047	928,259	1,105,938	1,156,949	935,578	617,377	821,214	651,662	8,125,815
	1948	802,700	1,128,301	932,414	1,107,828	1,159,400	938,552	618,125	822,477	652,484	8,162,281
Absoloute cijfers	1949	810,410	1,128,061	938,833	1,113,305	1,163,179	944,330	626,058	823,734	653,781	8,201,691
	1950	810,858	1,140,990	945,063	1,119,706	1,173,815	947,380	636,814	824,896	655,522	8,255,044
Par 100 hectares	1951	821,182	1,154,258	952,176	1,128,519	1,179,359	953,810	644,441	825,481	655,774	8,315,000
	1952	838,859	1,167,305	959,934	1,136,278	1,183,445	962,159	652,038	826,022	655,648	8,381,688
Per 100 hectaren	1953	848,455	1,175,712	966,042	1,143,634	1,189,273	969,032	658,531	826,069	655,923	8,432,671
	1947	279	339	287	372	311	237	256	186	178	266
Par 100 hectares	1948	281	344	288	373	312	238	257	186	178	268
	1949	283	344	290	374	312	240	260	186	179	269
Per 100 hectaren	1950	283	347	292	376	315	240	264	187	179	271
	1951	287	352	294	379	317	242	268	187	179	273
Per 100 hectaren	1952	293	355	297	382	318	244	271	187	179	275
	1953	297	358	299	384	319	246	273	187	179	276

### B. Articles des rôles fonciers (a). — Artikels der grondbelastingkohieren (a).

Nombres absolus	1947	247,006	411,058	226,408	295,895	332,524	249,528	133,403	109,114	122,097	2,127,033
	1948	251,677	417,091	230,186	300,128	333,961	251,494	135,987	110,414	122,971	2,153,909
Absoloute cijfers	1949	257,705	423,125	235,762	305,015	336,388	254,747	140,448	111,774	123,912	2,188,876
	1950	264,685	428,675	241,552	310,844	340,505	258,239	139,969	112,942	125,059	2,222,470
Par 1,000 habitants	1951	272,373	442,218	248,064	318,671	343,927	262,925	145,817	114,074	126,532	2,274,601
	1952	278,836	449,975	253,985	324,369	346,029	266,933	149,239	114,856	127,494	2,311,716
Per 1,000 inwoners	1953	285,795	457,647	259,083	329,690	349,094	270,186	152,910	115,766	128,219	2,348,390
	1947	193	229	227	243	271	259	290	511	343	250
Par 1,000 habitants	1948	194	230	230	245	268	258	286	516	344	250
	1949	198	232	234	249	271	262	292	521	346	254
Per 1,000 inwoners	1950	202	234	239	252	275	265	288	526	348	257
	1951	207	240	245	258	276	268	294	531	351	261
Per 1,000 inwoners	1952	210	243	249	262	276	270	296	534	352	264
	1953	213	246	253	265	278	273	299	536	353	267

(a) Les propriétaires sont inscrits dans les rôles de chaque commune où ils possèdent des immeubles.

(a) De eigenaars staan ingeschreven in de kohieren van elke gemeente waar zij immobiel bezitten.

### Nombre de communes. — Aantal gemeenten.

ANNÉES JAREN	Antwerpen Anvers	Brabant	West- Vlaanderen Flandre occidentale	Oost- Vlaanderen Flandre orientale	Hainaut Hene- gouwen	Liège Luik	Limburg Limbourg	Luxem- bourg Luxem- bourg	Namur Namen	Le Royaume Het Rijk
1880	152	341	250	296	437	338	206	211	352	2,583
1900	152	344	248	298	441	342	206	225	361	2,617
1910	152	344	249	298	443	342	206	231	364	2,629
1920	152	346	252	298	444	344	206	231	365	2,638(a)
1930	151	348	253	297	444	373	206	233	366	2,671
1951	151	348	253	297	443	372	206	233	366	2,669
1952	151	348	253	297	443	369	206	233	366	2,666
1953	151	348	253	297	443	369	206	233	366	2,666

(a) Non compris les 30 communes des cantons d'Eupen-Malmédy et Saint-Vith.

(a) De 30 gemeenten der kantons Eupen-Malmédy en Sankt-Vith niet inbegrepen.

### Créations, suppressions et changements de limites de communes (α). Oprichting en opheffing van gemeenten en wijziging van gemeentegrenzen (α).

COMMUNES	1831 1900	1901 1929	1930 1939	1940 1950	1953	1831 1953	GEMEENTEN
Créées . . . . .	125	(c) 31	—	1	—	157	Opgericht.
Supprimées . . . . .	4	6	2	2	3	17	Opgeheven.
Dont les limites ont été modi- fiées (b) . . . . .	352	143	60	5	—	560	Waarvan de grenzen gewij- zigd werden (b).

(a) Non compris les communes cédées à la Hollande par les traités du 19 avril 1839 (124 du Limbourg et 119 du Luxembourg). — (b) Non compris les communes dont une partie du territoire est détachée pour la création de nouvelles communes. — (c) Y compris Moresnet-Neutre, annexé sous le nom de « La Calamine » en 1919.

(a) De bij de verdragen van 19 April 1839 aan Nederland afgestane gemeenten (124 uit Limburg en 119 uit Luxemburg) niet inbegrepen. — (b) De gemeenten die een deel van hun grondgebied afgestaan hebben tot oprichting van nieuwe gemeenten, niet inbegrepen. — (c) Met inbegrip van Neutraal-Moresnet dat in 1919 geannexeerd werd onder de benaming « Kalmis ».



**Statistiques démographiques et sanitaires**  
**Demografische en Gezondheidsstatistieken**



**Répartition des communes d'après leur population.**  
**Indeling van de gemeenten naar hun bevolking.**

(Source : Recensements généraux)

(Bron : Algemene volkstellingen)

GROUPEMENT D'APRES LA POPULATION au 31 décembre 1947  GROEPERING NAAR DE BEVOLKING op 31 December 1947	Antwerpen	Brabant	West-Vlaanderen	Oost-Vlaanderen	Hainaut	Liège	Limbourg	Luxembourg	Namur	Le Royaume
	Anvers		Flandre occidentale	Flandre orientale	Henegouwen	Louk	Limbourg	Luxembourg	Namen	Het Rijk
Moins de 300 habitants . . . . .	1	7	11	3	33	32	16	26	74	203
Minder dan 300 inwoners.										
300 à moins de 500 habitants . . . . .	1	29	15	13	48	57	25	48	96	332
tot min. dan 500 » 1,000 » . . . . .	6	68	36	55	118	101	53	97	111	645
1,000 » 2,000 » . . . . .	32	100	61	73	105	85	54	46	55	611
2,000 » 3,000 » . . . . .	23	47	35	50	42	31	21	8	13	270
3,000 » 5,000 » . . . . .	35	45	39	48	34	33	14	6	8	262
5,000 » 10,000 » . . . . .	29	23	37	35	30	19	18	1	8	200
10,000 » 15,000 » . . . . .	7	8	11	9	20	7	2	1	—	65
15,000 » 20,000 » . . . . .	6	6	2	5	4	4	1	—	—	28
20,000 » 25,000 » . . . . .	1	1	1	1	5	—	—	—	—	9
25,000 » 50,000 » . . . . .	6	6	4	4	4	3	2	—	1	30
50,000 » 100,000 » . . . . .	3	6	1	—	—	—	—	—	—	10
100,000 habitants et plus inwoners en meer.	1	2	—	1	—	1	—	—	—	5
<i>Tot.</i> . . . . .	151	348	253	297	443	373	206	233	366	2,670

GROUPEMENT D'APRES LA POPULATION au 31 décembre  GROEPERING NAAR DE BEVOLKING op 31 December	LE ROYAUME — HET RIJK						
	Nombre de communes en : Aantal gemeenten in :					Population au 31 décembre Bevolking op 31 December	
	1846	1900	1910	1920	1930	1930	1947
Moins de 300 habitants . . . . .	208	145	150	199	183	39,687	43,050
Minder dan 300 inwoners.							
300 à moins de 500 habitants . . . . .	339	306	300	294	304	120,041	131,401
tot min. dan 500 » 1,000 » . . . . .	756	734	701	702	685	494,535	465,923
1,000 » 2,000 » . . . . .	694	705	697	669	660	924,888	864,009
2,000 » 3,000 » . . . . .	249	270	265	256	264	634,888	658,608
3,000 » 5,000 » . . . . .	163	230	243	241	261	984,282	1,009,478
5,000 » 10,000 » . . . . .	81	139	169	168	179	1,182,074	1,368,666
10,000 » 15,000 » . . . . .	15	42	45	48	64	759,472	762,047
15,000 » 20,000 » . . . . .	3	14	18	18	19	321,002	484,829
20,000 » 25,000 » . . . . .	5	7	10	12	13	292,052	201,427
25,000 » 50,000 » . . . . .	4	15	20	19	27	938,828	999,308
50,000 » 100,000 » . . . . .	2	6	7	7	7	460,738	629,403
100,000 habit. et plus. - inwoners en meer	2	4	4	5	5	939,517	894,046
<i>Tot. :</i>	2,521	2,617	2,629	2,638	2,671	8,092,004	8,512,195

## Mouvement de la population belge de 1890 à 1953. Loop der Belgische bevolking van 1890 tot 1953.

ANNEES  JAREN	Naissances (de droit)		Décès (de droit)		Accroissement naturel Excédent de naissances Excédent de décès —		Mouvement migratoire Excéd. d'immigration + Excéd. d'émigration —		Accroissement total Augmentation + Diminution —		Population au 31 décembre
	Geboorten (gewoon verblijf)		Sterfgevallen (gewoon verblijf)		Natuurlijk accres Geboorteoverschot + Sterfteverschot —		Verhuizingsbeweging Immigratieverschot + Emigratieverschot —		Totaal accres Vermeerdering + Vermindering —		Bevolking op 31 Decemb.
	Chiffres absolus	par 1,000 habitants au 31-12	Chiffres absolus	par 1,000 habitants au 31-12	Chiffres absolus	par 1,000 habitants au 31-12	Chiffres absolus	par 1,000 habitants au 31-12	Chiffres absolus	par 1,000 habitants au 31-12	
Absolute cijfers	per 1,000 inwoners op 31-12	Absolute cijfers	per 1,000 inwoners op 31-12	Absolute cijfers	per 1,000 inwoners op 31-12	Absolute cijfers	per 1,000 inwoners op 31-12	Absolute cijfers	per 1,000 inwoners op 31-12		
1890*	176,199	29.03	124,917	20.58	51,282	8.45	1,961	0.32	53,243	8.77	6,069,321
1891	180,952	29.49	127,090	20.71	53,862	8.78	13,261	2.16	67,123	10.94	6,136,344
1892	176,663	28.52	131,781	21.27	44,882	7.25	14,029	2.26	58,911	9.51	6,195,355
1893	182,346	29.12	123,956	19.79	58,390	9.33	8,527	1.36	66,917	10.69	6,262,272
1894	180,605	28.48	116,223	18.32	64,382	10.16	15,304	2.41	79,686	12.57	6,341,958
1895	182,497	28.47	123,289	19.23	59,208	9.24	9,617	1.50	68,825	10.74	6,410,783
1896	187,856	28.92	112,042	17.25	75,814	11.67	9,289	1.43	85,103	13.10	6,495,886
1897	190,020	28.85	112,312	17.05	77,708	11.80	12,999	1.97	90,707	13.77	6,586,593
1898	190,108	28.50	114,736	17.20	75,372	11.30	7,767	1.16	83,139	12.46	6,669,732
1899	193,288	28.66	124,163	18.41	69,125	10.25	5,675	0.84	74,800	11.09	6,744,532
1900*	193,230	28.87	126,633	18.92	66,597	9.96	3,925	0.59	70,522	10.55	6,693,548
1901	199,068	29.27	113,144	16.64	85,924	12.63	20,527	3.02	106,451	15.65	6,799,999
1902	195,076	28.29	116,075	16.83	79,001	11.46	17,079	2.48	96,080	13.74	6,896,079
1903	191,563	27.42	115,884	16.59	75,679	10.83	13,461	1.93	89,140	12.76	6,985,219
1904	191,067	27.01	117,097	16.67	73,970	10.34	15,721	2.22	89,691	12.56	7,074,910
1905	186,665	26.07	115,486	16.13	71,179	9.94	14,458	2.02	85,637	11.96	7,160,547
1906	185,508	25.63	115,514	15.96	69,994	9.67	8,081	1.12	78,075	10.79	7,238,622
1907	184,371	25.20	112,656	15.39	71,715	9.81	7,224	0.99	78,939	10.80	7,317,561
1908	183,046	24.78	118,997	16.11	64,049	8.67	4,834	0.65	68,883	9.32	7,386,444
1909	175,714	23.45	115,027	15.44	60,687	8.01	4,772	0.64	65,459	8.65	7,451,903
1910*	175,768	23.68	110,403	14.87	65,365	8.80	— 538	-0.07	64,827	8.73	7,423,784
1911	171,029	22.83	119,896	16.01	51,133	6.82	15,494	2.07	66,627	8.89	7,490,411
1912	170,465	22.51	109,405	14.45	61,060	8.06	19,916	2.63	80,976	10.69	7,571,387
1913	170,102	22.27	108,296	14.18	61,806	8.09	5,564	0.73	67,370	8.82	7,638,757
1914	156,389	20.35	108,720	14.15	47,669	6.20	- 1,934	- 0.25	45,735	5.95	7,684,492
1915	124,291	16.12	100,674	13.06	23,617	3.06	1,088	0.14	24,705	3.20	7,709,197
1916	99,360	12.92	101,044	13.14	- 1,684	- 0.22	-14,896	- 1.94	-16,580	- 2.16	7,692,617
1917	86,675	11.34	124,824	16.33	-38,149	- 4.99	-12,414	- 1.62	-50,563	- 6.61	7,642,054
1918	85,056	11.26	157,340	20.82	-72,284	- 9.56	-14,194	- 1.88	-86,478	-11.44	7,555,576
1919	128,236	16.92	112,986	14.91	15,250	2.01	8,630	1.14	23,880	3.15	7,577,027
1920*	164,257	22.18	102,706	13.87	61,551	8.31	-14,454	- 1.95	47,097	6.36	7,405,569
1921	162,401	21.73	100,468	13.43	61,933	8.28	14,631	1.96	76,564	10.26	7,482,133
1922	152,779	20.38	104,155	13.87	48,624	6.45	8,811	1.17	57,435	7.66	7,539,568
1923	154,613	20.26	98,369	12.87	56,244	7.39	11,008	1.45	67,252	8.84	7,606,820
1924	151,972	19.81	97,545	12.70	54,427	7.08	23,227	3.02	77,654	10.14	7,684,474
1925	153,190	19.61	99,569	12.75	53,621	6.86	13,996	1.79	67,617	8.65	7,811,876
1926	148,840	18.90	101,018	12.83	47,822	6.07	14,903	1.89	62,725	7.96	7,874,601
1927	144,211	18.18	103,007	12.99	41,204	5.19	16,272	2.05	57,476	7.24	7,932,077
1928	145,953	18.24	102,270	12.78	43,683	5.46	19,798	2.47	63,481	7.93	8,003,269
1929	145,542	18.06	115,901	14.38	29,641	3.68	27,279	3.38	56,920	7.06	8,060,189
1930*	150,271	18.57	103,397	12.78	46,874	5.79	22,761	2.81	69,635	8.60	8,092,004
1931	147,489	18.08	103,773	12.72	43,716	5.36	23,465	2.88	67,181	8.24	8,159,185
1932	143,824	17.51	104,221	12.69	39,603	4.82	14,661	1.78	54,264	6.60	8,213,449
1933	134,754	16.34	104,640	12.69	30,114	3.65	4,387	0.53	34,501	4.18	8,247,950
1934	131,736	15.92	96,851	11.70	34,885	4.22	- 7,283	- 0.88	27,602	- 3.34	8,275,552
1935	126,304	15.22	102,132	12.31	24,172	2.91	216	0.03	24,388	2.94	8,299,940
1936	125,511	15.07	101,595	12.19	23,916	2.87	7,103	0.85	31,019	3.72	8,330,959
1937	125,495	15.01	104,163	12.46	21,332	2.55	8,929	1.07	30,261	3.62	8,361,220
1938	130,133	15.52	104,684	12.48	25,449	3.03	- 116	- 0.01	25,333	3.02	8,386,553
1939	126,257	15.04	110,393	13.15	15,864	1.89	- 6,141	- 0.73	9,723	1.16	8,396,276
1940(1)	110,323	13.30	125,083	15.08	-14,760	- 1.78	3,746	0.45	-13,512	- 1.33	8,294,674
1941(1)	98,417	11.92	118,670	14.37	-20,253	- 2.45	-17,029	- 2.06	-37,282	- 4.52	8,257,392
1942(1)	105,749	12.84	117,291	14.24	-11,542	- 1.40	-10,323	- 1.25	-21,865	- 2.65	8,235,527
1943(1)	120,665	14.63	107,767	13.07	12,898	1.56	- 1,563	- 0.19	11,335	1.37	8,246,862
1944(2)	124,075	15.04	124,861	15.13	- 786	- 0.09	5,500	0.66	4,714	0.57	8,334,276
1945	127,245	15.25	121,155	14.52	6,090	0.73	4,168	0.50	10,258	1.23	8,344,534
1946	146,731	17.49	110,413	13.16	36,318	4.33	7,674	0.91	43,992	5.24	8,388,526
1947*	144,979	17.03	108,136	12.70	36,843	4.33	27,215	3.22	64,058	7.57	8,512,195
1948(3)	148,210	17.23	103,576	12.04	44,634	5.19	45,782	5.32	90,416	10.51	8,602,611
1949	144,670	16.77	106,704	12.37	37,966	4.40	-15,493	- 1.80	22,473	2.60	8,625,084
1950	142,970	16.52	104,039	12.02	38,931	4.50	-10,362	- 1.20	28,569	3.30	8,653,653
1951	142,524	16.38	107,688	12.37	34,836	4.01	14,630	1.68	49,466	5.69	8,703,119
1952	146,142	16.69	103,624	11.83	42,518	4.86	12,054	1.38	54,572	6.24	8,757,691
1953	146,522	16.65	106,024	12.05	40,498	4.60	- 134	- 0.01	40,364	4.59	8,798,055

\* Recensement.

(1) Niet compris la population des 41 communes soustraites à la juridiction administrative belge (88,090 habitants au 31 décembre 1939).

(2) Y compris la population de ces communes.

(3) En 1948 on a tenu compte pour la première fois du mouvement de la population inscrite aux registres des étrangers.

\* Volkstelling.

(1) Niet Inbegrepen de bevolking der 41 aan de Belgische administratieve rechtsmacht onttrokken gemeenten (88,090 inwoners op 31 December 1939.)

(2) Inbegrepen de bevolking dezer gemeenten.

(3) In 1948 werd voor de eerste maal rekening gehouden met de loop der in de vreemdelingenregisters ingeschreven bevolking.



**Population, naissances et décès de droit, par sexe (a).**  
**Bevolking, geboorten en sterfgevallen onder de werkelijke bevolking**  
**naar het geslacht (a)**

ANNÉES JAREN	Habitants au 31 décembre Inwoners op 31 December			Naissances de droit (b) Geboorten onder de werkelijke bevolking (b)			Décès de droit (b) Sterfgevallen onder de werkelijke bevolking (b)		
	Hommes Mannen	Femmes Vrouwen	Total Totaal	Garçons Jongens	Filles Meisjes	Total Totaal	Hommes Mannen	Femmes Vrouwen	Total Totaal
1890*	3,026,954	3,042,367	6,069,321	90,004	86,195	176,199	65,669	59,248	124,917
1895	3,198,507	3,212,276	6,410,783	93,125	89,372	182,497	64,375	58,914	123,289
1896	3,241,423	3,254,463	6,495,886	95,987	91,869	187,856	58,511	53,531	112,042
1897	3,285,543	3,301,050	6,586,593	97,175	92,845	190,020	59,310	53,002	112,312
1898	3,326,190	3,343,542	6,669,732	97,321	92,787	190,108	60,248	54,488	114,736
1899	3,363,436	3,381,096	6,744,532	98,577	94,711	193,288	64,794	59,369	124,163
1900*	3,324,834	3,368,714	6,693,548	99,026	94,204	193,230	66,042	60,591	126,633
1901	3,377,596	3,422,403	6,799,999	101,851	97,217	199,068	59,149	53,995	113,144
1902	3,426,587	3,469,492	6,896,079	99,958	95,118	195,076	60,373	55,702	116,075
1903	3,470,207	3,515,012	6,985,219	97,875	93,688	191,563	60,644	55,240	115,884
1904	3,514,491	3,560,419	7,074,910	97,927	93,140	191,067	60,723	56,374	117,097
1905	3,558,105	3,602,442	7,160,547	95,149	91,516	186,665	59,965	55,521	115,486
1906	3,596,629	3,641,993	7,238,622	94,551	90,957	185,508	59,720	55,794	115,514
1907	3,635,375	3,682,186	7,317,561	93,999	90,372	184,371	58,322	54,334	112,656
1908	3,669,022	3,717,422	7,386,444	93,297	89,749	183,046	61,460	57,537	118,997
1909	3,702,854	3,749,049	7,451,903	89,901	85,813	175,714	59,345	55,682	115,027
1910*	3,680,790	3,742,994	7,423,784	89,742	86,026	175,768	56,943	53,460	110,403
1911	3,715,122	3,775,289	7,490,411	87,096	83,933	171,029	62,288	57,608	119,896
1912	3,756,882	3,814,505	7,571,387	86,863	83,602	170,465	56,763	52,642	109,405
1913	3,790,319	3,848,438	7,638,757	86,718	83,384	170,102	56,349	51,947	108,296
1914	3,811,193	3,873,299	7,684,492	80,020	76,369	156,389	57,827	50,893	108,720
1915	3,823,153	3,886,044	7,709,197	63,483	60,808	124,291	51,832	48,842	100,674
1916	3,814,219	3,878,398	7,692,617	51,289	48,071	99,360	50,778	50,266	101,044
1917	3,786,217	3,855,837	7,642,054	44,071	42,604	86,675	64,912	59,912	124,824
1918	3,741,033	3,814,543	7,555,576	43,654	41,402	85,056	81,813	75,527	157,340
1919	3,749,620	3,827,407	7,577,027	66,115	62,121	128,236	57,719	55,267	112,986
1920*	3,644,301	3,761,268	7,405,569	84,518	79,739	164,257	53,047	49,659	102,706
1921	3,683,318	3,798,815	7,482,133	83,395	79,006	162,401	51,431	49,037	100,468
1922	3,713,756	3,825,812	7,539,568	78,307	74,472	152,779	53,149	51,006	104,155
1923	3,749,324	3,857,496	7,606,820	79,323	75,290	154,613	51,001	47,368	98,369
1924	3,793,312	3,891,162	7,684,474	77,630	74,342	151,972	50,517	47,028	97,545
1925	3,859,600	3,952,276	7,811,876	78,317	74,873	153,190	51,401	48,168	99,569
1926	3,892,703	3,981,898	7,874,601	75,918	72,922	148,840	52,032	48,986	101,018
1927	3,923,120	4,008,957	7,932,077	73,739	70,472	144,211	52,646	50,361	103,007
1928	3,961,790	4,041,479	8,003,269	74,530	71,423	145,953	52,424	49,846	102,270
1929	3,995,156	4,065,033	8,060,189	74,179	71,363	145,542	59,352	56,549	115,901
1930*	4,007,418	4,084,586	8,092,004	76,974	73,297	150,271	53,881	49,516	103,397
1931	4,041,707	4,117,478	8,159,185	75,408	72,081	147,489	53,698	50,075	103,773
1932	4,067,056	4,146,393	8,213,449	73,336	70,488	143,824	53,629	50,592	104,221
1933	4,082,973	4,164,977	8,247,950	69,210	65,544	134,754	53,964	50,676	104,640
1934	4,093,754	4,181,798	8,275,552	67,286	64,450	131,736	50,529	46,322	96,851
1935	4,103,573	4,196,367	8,299,940	64,606	61,698	126,304	53,001	49,131	102,132
1936	4,116,926	4,214,033	8,330,959	64,159	61,352	125,511	53,139	48,456	101,595
1937	4,130,925	4,230,295	8,361,220	64,423	61,072	125,495	54,404	49,759	104,163
1938	4,142,064	4,244,489	8,386,553	66,411	63,722	130,133	54,749	49,935	104,684
1939	4,144,832	4,251,444	8,396,276	64,270	61,987	126,257	57,945	52,448	110,393
1940 (c)	4,089,305	4,205,369	8,294,674	56,521	53,802	110,323	68,709	56,374	125,083
1941 (c)	4,065,580	4,191,812	8,257,392	50,599	47,818	98,417	64,815	53,855	118,670
1942 (c)	4,048,391	4,187,136	8,235,527	54,751	50,998	105,749	64,429	52,862	117,291
1943 (c)	4,051,564	4,195,298	8,246,862	62,227	58,438	120,665	57,863	49,904	107,767
1944	4,088,596	4,245,680	8,334,276	63,932	60,143	124,075	68,426	56,435	124,861
1945	4,087,918	4,256,616	8,344,534	65,391	61,854	127,245	65,650	55,505	121,155
1946	4,108,764	4,279,762	8,388,526	75,744	70,987	146,731	60,166	50,247	110,413
1947*	4,199,728	4,312,467	8,512,195	74,590	70,389	144,979	57,894	50,242	108,136
1948	4,250,550	4,352,061	8,602,611	76,035	72,175	148,210	55,221	48,355	103,576
1949	4,250,328	4,374,756	8,625,084	74,427	70,243	144,670	56,750	49,954	106,704
1950	4,256,975	4,396,678	8,653,653	73,354	69,616	142,970	55,271	48,768	104,039
1951	4,287,701	4,415,418	8,703,119	73,081	69,443	142,524	56,937	50,751	107,688
1952	4,313,265	4,444,426	8,757,691	75,309	70,833	146,142	55,238	48,386	103,624
1953	4,328,285	4,469,770	8,798,055	75,463	71,059	146,522	56,735	49,289	106,024

\* Recensement. — (a) Y compris de 1925 à 1939 les cantons de l'Est. Les données relatives aux communes de ces cantons ainsi qu'à celles qui ont été soustraites en 1940 à la juridiction administrative belge figurent à nouveau dans le tableau à partir de 1944.

(b) Mort-nés non compris. — (c) 41 communes, comptant au 31 décembre 1939, 88,090 habitants, ont été soustraites en 1940 à la juridiction administrative belge.

\* Volkstelling. — (a) Van 1925 tot 1939 met inbegrip van de Oostelijke kantons. De gegevens betreffende de gemeenten van deze kantons, alsook deze betreffende de gemeenten die in 1940 aan de Belgische administratieve rechtsmacht onttrokken werden, zijn van 1944 af weer in deze tabel opgenomen. — (b) Doodgeborenen niet inbegrepen. — (c) 41 gemeenten, met een bevolkingscijfer van 88,090 inwoners op 31 December 1939, werden in 1940 aan de Belgische administratieve rechtsmacht onttrokken.

**Naissances et décès de droit par arrondissement administratif.**  
**Geboorten en sterfgevallen onder de werkelijke bevolking**  
**per administratief arrondissement.**

(Population de résidence habituelle. — Bevolking van gewoon verblijf).

PROVINCES ET ARRONDISSEMENTS ADMINISTRATIFS	Moyennes annuelles Jaarlijkse gemiddelden				1952		1953		PROVINCIES EN ADMINISTRATIEVE ARRONDISSEMEN- TEN
	1941-1945 (a)		1946-1950		Naissances Geboorten	Décès Sterfgeval.	Naissances Geboorten	Décès Sterfgeval.	
	Naissances Geboorten	Décès Sterfgeval.	Naissances Geboorten	Décès Sterfgeval.					
Anvers . . . . .	10,175	10,973	12,605	8,729	13,136	8,533	13,191	8,523	Antwerpen.
Malines . . . . .	3,971	3,099	4,493	2,624	4,450	2,588	4,431	2,856	Mechelen.
Turnhout . . . . .	5,607	2,652	6,213	2,103	6,494	2,108	6,306	2,132	Turnhout.
<i>Anvers</i> . . . . .	<b>19,753</b>	<b>16,724</b>	<b>23,311</b>	<b>13,456</b>	<b>24,080</b>	<b>13,229</b>	<b>23,928</b>	<b>13,511</b>	<i>Antwerpen.</i>
Bruxelles . . . . .	14,398	18,498	17,920	16,505	17,604	15,922	17,896	16,030	Brussel.
Louvain . . . . .	5,183	3,860	5,650	3,440	5,673	3,297	5,882	3,440	Leuven.
Nivelles . . . . .	1,876	2,696	2,685	2,563	2,570	2,634	2,574	2,584	Nijvel.
<i>Brabant</i> . . . . .	<b>21,457</b>	<b>25,054</b>	<b>26,255</b>	<b>22,508</b>	<b>25,847</b>	<b>21,853</b>	<b>26,352</b>	<b>22,054</b>	<i>Brabant.</i>
Bruges . . . . .	3,366	2,529	3,449	2,052	3,748	2,048	3,567	2,191	Brugge.
Dixmude . . . . .	889	662	882	609	896	544	949	562	Diksmuide.
Ypres . . . . .	2,081	1,638	2,301	1,506	2,137	1,315	2,288	1,475	Ieper.
Courtrai . . . . .	4,466	3,375	5,026	2,976	5,040	3,050	4,959	3,050	Kortrijk.
Ostende . . . . .	1,525	1,269	1,965	1,209	1,976	1,175	1,951	1,151	Oostende.
Roulers . . . . .	2,331	1,526	2,450	1,384	2,325	1,292	2,213	1,327	Roeselare.
Tielt . . . . .	1,454	877	1,443	807	1,374	742	1,404	757	Tielt.
Furnes . . . . .	768	567	793	508	781	480	765	541	Veurne.
<i>Flandre occidentale</i>	<b>16,880</b>	<b>12,443</b>	<b>18,309</b>	<b>11,051</b>	<b>18,277</b>	<b>10,646</b>	<b>18,096</b>	<b>11,054</b>	<i>West-Vlaanderen</i>
Alost . . . . .	3,856	2,899	4,449	2,710	4,627	2,612	4,414	2,637	Aalst.
Termonde . . . . .	2,768	2,138	3,232	1,880	3,041	1,893	3,092	1,912	Dendermonde.
Eeklo . . . . .	1,232	1,005	1,376	886	1,333	912	1,324	878	Eeklo.
Gand . . . . .	5,904	6,082	6,981	5,660	6,741	5,404	6,647	5,555	Gent.
Audenarde . . . . .	1,655	1,440	1,855	1,344	1,869	1,311	1,901	1,332	Oudenaarde.
Saint-Nicolas . . . . .	3,277	2,423	3,563	2,120	3,251	2,109	3,312	2,135	Sint-Niklaas.
<i>Flandre orientale</i>	<b>18,692</b>	<b>15,987</b>	<b>21,456</b>	<b>14,600</b>	<b>20,862</b>	<b>14,241</b>	<b>20,690</b>	<b>14,449</b>	<i>Oost-Vlaanderen.</i>
Ath . . . . .	886	1,334	1,201	1,271	1,149	1,181	1,193	1,276	Aat.
Charleroi . . . . .	4,084	6,757	7,039	6,774	6,946	6,510	7,405	6,765	Charleroi.
Mons . . . . .	2,694	4,289	4,319	3,990	4,350	3,942	4,337	3,977	Bergen.
Soignies . . . . .	1,839	2,910	2,701	2,538	2,648	2,411	2,686	2,416	Zinnik.
Thuin . . . . .	1,503	2,062	2,319	2,075	2,309	1,988	2,247	2,046	Thuin.
Tournai . . . . .	1,670	2,494	2,421	2,301	2,211	2,204	2,153	2,279	Doornik.
<i>Hainaut</i> . . . . .	<b>12,676</b>	<b>19,846</b>	<b>20,000</b>	<b>18,949</b>	<b>19,613</b>	<b>18,236</b>	<b>20,021</b>	<b>18,759</b>	<i>Henegouwen.</i>
Huy . . . . .	955	1,538	1,396	1,439	1,385	1,458	1,368	1,440	Hoei.
Liège . . . . .	5,132	8,666	8,036	8,012	8,259	7,969	8,206	8,316	Luik.
Verviers . . . . .	2,007	2,786	3,877	3,417	3,997	3,271	3,938	3,643	Verviers.
Waremme . . . . .	818	1,002	1,058	1,021	1,019	962	1,025	956	Borgworm.
<i>Liège</i> . . . . .	<b>8,912</b>	<b>13,992</b>	<b>14,367</b>	<b>13,889</b>	<b>14,660</b>	<b>13,660</b>	<b>14,537</b>	<b>14,355</b>	<i>Luik.</i>
Hasselt . . . . .	4,513	2,209	5,531	1,858	6,115	1,859	6,299	1,763	Hasselt.
Maaseik . . . . .	2,580	1,088	2,937	882	3,302	811	3,360	823	Maaseik.
Tongres . . . . .	2,672	1,524	3,108	1,344	3,327	1,280	3,234	1,387	Tongeren.
<i>Limbourg</i> . . . . .	<b>9,765</b>	<b>4,821</b>	<b>11,576</b>	<b>4,084</b>	<b>12,744</b>	<b>3,950</b>	<b>12,893</b>	<b>3,973</b>	<i>Limbourg.</i>
Arlon . . . . .	496	566	661	523	694	479	675	468	Aarlen.
Bastogne . . . . .	591	738	775	464	716	482	759	454	Bastenaken.
Marche-en-Famenne	565	689	728	546	747	580	693	557	Marche-en-Famen.
Neufchâteau . . . . .	778	820	1,050	724	1,018	658	1,022	654	Neufchâteau.
Virton . . . . .	459	624	700	560	711	542	675	582	Virton.
<i>Luxembourg</i> . . . . .	<b>2,889</b>	<b>3,437</b>	<b>3,914</b>	<b>2,817</b>	<b>3,886</b>	<b>2,741</b>	<b>3,824</b>	<b>2,715</b>	<i>Luxembourg.</i>
Dinant . . . . .	1,127	1,394	1,616	1,221	1,524	1,182	1,503	1,159	Dinant.
Namur . . . . .	2,337	3,313	3,618	3,124	3,642	3,065	3,663	3,130	Namen.
Philippeville . . . . .	742	938	1,090	875	1,007	821	1,015	865	Philippeville.
<i>Namur</i> . . . . .	<b>4,206</b>	<b>5,645</b>	<b>6,324</b>	<b>5,220</b>	<b>6,173</b>	<b>5,068</b>	<b>6,181</b>	<b>5,154</b>	<i>Namen.</i>
<i>Le Royaume</i> . . . . .	<b>115,230</b>	<b>117,949</b>	<b>145,512</b>	<b>106,574</b>	<b>146,142</b>	<b>103,624</b>	<b>146,522</b>	<b>106,024</b>	<i>Het Rijk.</i>

(a) 41 communes, comptant au 31 décembre 1939, 88,090 habitants, avaient été soustraites en 1940 à la juridiction administrative belge. Ces communes ont été réincorporées dans la statistique en 1944.

(a) 41 gemeenten met, op 31 December 1939, 88,090 inwoners, werden in 1940 aan de Belgische administratieve rechtsmacht onttrokken. Bedoelde gemeenten werden opnieuw opgenomen in de statistiek in 1944.

# Répartition de la population par groupes d'âges au 31 décembre 1947, 1952 et 1953.

## Indeling van de bevolking naar leeftijdsgroepen op 31 December 1947, 1952 en 1953.

GROUPES D'AGES	Chiffres absolus — Absolute cijfers			Proportions — Verhoudingen			LEEFTIJDSGROEPEN
	Recensement Telling	Estimation Raming		Recensement Telling	Estimation Raming		
		1947	1952		1953	1947	
<b>I. HOMMES. — I. MANNEN</b>							
Moins de 5 ans .....	326,876	353,553	353,911	7.78	8.20	8.18	Minder dan 5 jaar.
5 à moins de 10 ans .....	267,675	326,527	337,522	6.37	7.57	7.80	5 tot minder dan 10 jaar.
10 » 15 » .....	293,876	268,314	267,399	7.00	6.22	6.18	10 » 15 »
15 » 20 » .....	327,661	294,251	292,398	7.80	6.82	6.76	15 » 20 »
20 » 25 » .....	347,830	326,988	321,870	8.28	7.58	7.44	20 » 25 »
25 » 30 » .....	308,108	346,219	338,697	7.34	8.03	7.82	25 » 30 »
30 » 35 » .....	266,378	306,437	339,082	6.34	7.10	7.83	30 » 35 »
35 » 40 » .....	324,841	264,005	237,548	7.74	6.12	5.49	35 » 40 »
40 » 45 » .....	329,780	320,375	318,072	7.85	7.43	7.35	40 » 45 »
45 » 50 » .....	313,145	321,384	321,202	7.46	7.45	7.42	45 » 50 »
50 » 55 » .....	265,038	299,441	303,842	6.31	6.94	7.02	50 » 55 »
55 » 60 » .....	221,168	247,137	253,226	5.27	5.73	5.85	55 » 60 »
60 » 65 » .....	197,830	198,868	201,022	4.71	4.61	4.64	60 » 65 »
65 » 70 » .....	165,916	168,513	167,618	3.95	3.91	3.87	65 » 70 »
70 » 75 » .....	126,054	130,144	131,296	3.00	3.02	3.03	70 » 75 »
75 » 80 » .....	73,274	85,333	85,941	1.74	1.98	1.99	75 » 80 »
80 » 85 » .....	33,096	39,854	41,126	0.79	0.92	0.95	80 » 85 »
85 ans et plus .....	11,182	15,922	16,513	0.27	0.37	0.38	85 jaar en ouder.
<b>Total .....</b>	<b>4,199,728</b>	<b>4,313,265</b>	<b>4,328,285</b>	<b>100.00</b>	<b>100.00</b>	<b>100.00</b>	<b>Totaal.</b>
<b>II. FEMMES. — VROUWEN</b>							
Moins de 5 ans .....	314,281	339,163	338,754	7.29	7.63	7.58	Minder dan 5 jaar.
5 à moins de 10 ans .....	261,916	314,632	326,469	6.07	7.08	7.30	5 tot minder dan 10 jaar.
10 » 15 » .....	287,869	263,050	261,135	6.68	5.92	5.84	10 » 15 »
15 » 20 » .....	322,894	288,945	288,215	7.49	6.50	6.45	15 » 20 »
20 » 25 » .....	331,752	323,470	319,280	7.69	7.28	7.14	20 » 25 »
25 » 30 » .....	295,977	331,716	327,612	6.86	7.46	7.33	25 » 30 »
30 » 35 » .....	260,204	295,624	325,744	6.03	6.65	7.29	30 » 35 »
35 » 40 » .....	321,999	259,333	233,264	7.47	5.84	5.22	35 » 40 »
40 » 45 » .....	330,556	319,980	317,601	7.67	7.20	7.11	40 » 45 »
45 » 50 » .....	322,033	326,563	326,367	7.47	7.35	7.30	45 » 50 »
50 » 55 » .....	290,649	315,157	319,356	6.74	7.09	7.14	50 » 55 »
55 » 60 » .....	249,040	280,228	284,111	5.77	6.31	6.36	55 » 60 »
60 » 65 » .....	222,930	234,348	240,553	5.17	5.27	5.38	60 » 65 »
65 » 70 » .....	190,535	201,030	202,201	4.42	4.52	4.52	65 » 70 »
70 » 75 » .....	149,597	159,137	161,876	3.47	3.58	3.62	70 » 75 »
75 » 80 » .....	92,656	109,643	111,144	2.15	2.47	2.49	75 » 80 »
80 » 85 » .....	47,300	55,347	58,142	1.10	1.24	1.30	80 » 85 »
85 ans et plus .....	20,279	27,060	27,946	0.46	0.61	0.63	85 jaar en ouder.
<b>Total .....</b>	<b>4,312,467</b>	<b>4,444,426</b>	<b>4,469,770</b>	<b>100.00</b>	<b>100.00</b>	<b>100.00</b>	<b>Totaal.</b>
<b>III. TOTAL. — TOTAAL</b>							
Moins de 5 ans .....	641,157	692,716	692,665	7.53	7.91	7.87	Minder dan 5 jaar.
5 à moins de 10 ans .....	529,591	641,159	663,991	6.22	7.32	7.55	5 tot minder dan 10 jaar.
10 » 15 » .....	581,745	531,364	528,534	6.83	6.07	6.01	10 » 15 »
15 » 20 » .....	650,555	583,196	580,613	7.64	6.66	6.60	15 » 20 »
20 » 25 » .....	679,582	650,458	641,150	7.98	7.43	7.29	20 » 25 »
25 » 30 » .....	604,085	677,935	666,309	7.10	7.74	7.57	25 » 30 »
30 » 35 » .....	526,582	602,061	664,826	6.19	6.87	7.56	30 » 35 »
35 » 40 » .....	646,840	523,338	470,812	7.60	5.97	5.35	35 » 40 »
40 » 45 » .....	660,336	640,355	635,673	7.76	7.31	7.22	40 » 45 »
45 » 50 » .....	635,178	647,947	647,569	7.46	7.40	7.36	45 » 50 »
50 » 55 » .....	555,687	614,598	623,198	6.53	7.02	7.08	50 » 55 »
55 » 60 » .....	470,208	527,365	537,337	5.52	6.02	6.11	55 » 60 »
60 » 65 » .....	420,760	433,216	441,575	4.94	4.95	5.02	60 » 65 »
65 » 70 » .....	356,451	369,543	369,819	4.19	4.22	4.20	65 » 70 »
70 » 75 » .....	275,651	289,281	293,172	3.24	3.30	3.33	70 » 75 »
75 » 80 » .....	165,930	194,976	197,085	1.95	2.23	2.24	75 » 80 »
80 » 85 » .....	80,396	95,201	99,268	0.94	1.09	1.13	80 » 85 »
85 ans et plus .....	31,461	42,982	44,459	0.38	0.49	0.51	85 jaar en ouder.
<b>Total .....</b>	<b>8,512,195</b>	<b>8,757,691</b>	<b>8,798,055</b>	<b>100.00</b>	<b>100.00</b>	<b>100.00</b>	<b>Totaal.</b>

**Répartition sous le rapport de l'âge des habitants recensés en 1947.**  
**Indeling naar de leeftijd van de in 1947 getelde inwoners.**

AGES — LEEFTIJDEN	Chiffres absolus — Absolute cijfers			Proportions pour mille Verhouding tot duizend			Recensements antérieurs Vorige tellingen			
	Hommes Mannen	Femmes Vrouwen	Total Totaal	Hommes Mannen	Femmes Vrouwen	Total Totaal	Proportions pour mille Verhouding tot duizend			
							1930	1920	1910	1900
Moins de 1 an. — Beneden 1 jaar	72,356	69,283	141,639	17.2	16.1	16.7	17.6	20.4	21.5	25.4
De 1 à moins de 2 ans . . .	72,879	69,665	142,544	17.3	16.2	16.7	16.2	15.2	20.0	23.5
Van 2 tot beneden 3 jaar . . .	61,227	59,587	120,814	14.6	13.8	14.2	16.2	10.9	20.3	22.7
» 3 » 4 » . . .	61,340	59,053	120,393	14.6	13.7	14.1	16.1	10.8	20.4	22.8
» 4 » 5 » . . .	59,074	56,693	115,767	14.1	13.1	13.6	16.4	12.1	20.1	22.6
<b>Moins de 5 ans.</b>										
<b>Beneden 5 jaar . . . . .</b>	<b>326,876</b>	<b>314,281</b>	<b>641,157</b>	<b>77.8</b>	<b>72.9</b>	<b>75.3</b>	<b>82.5</b>	<b>69.4</b>	<b>102.3</b>	<b>117.0</b>
De 5 à moins de 6 ans . . .	51,438	49,231	100,669	12.2	11.4	11.8	16.9	14.8	20.2	21.2
Van 6 tot beneden 7 jaar . . .	46,936	45,658	92,594	11.2	10.6	10.9	17.0	17.6	20.5	21.0
» 7 » 8 » . . .	52,414	51,262	103,676	12.5	11.9	12.2	17.2	18.0	20.3	20.9
» 8 » 9 » . . .	57,372	57,089	114,461	13.6	13.2	13.4	16.9	18.2	20.8	20.1
» 9 » 10 » . . .	59,515	58,676	118,191	14.2	13.6	13.9	17.4	17.7	21.2	20.1
<b>De 5 à moins de 10 ans.</b>										
<b>Van 5 tot beneden 10 jaar . . .</b>	<b>267,675</b>	<b>261,916</b>	<b>529,591</b>	<b>63.7</b>	<b>60.7</b>	<b>62.2</b>	<b>85.4</b>	<b>86.3</b>	<b>103.0</b>	<b>103.3</b>
De 10 à moins de 11 ans . . .	58,161	56,403	114,564	13.9	13.1	13.4	17.8	18.4	20.3	19.5
Van 11 tot beneden 12 jaar . . .	57,162	56,316	113,478	13.6	13.1	13.3	13.5	18.4	20.1	19.6
» 12 » 13 » . . .	57,942	56,664	114,606	13.8	13.1	13.5	9.7	18.9	19.6	19.1
» 13 » 14 » . . .	59,595	58,881	118,476	14.2	13.7	13.9	9.7	19.2	20.0	19.5
» 14 » 15 » . . .	61,016	59,605	120,621	14.5	13.8	14.2	11.2	19.1	20.0	19.1
<b>De 10 à moins de 15 ans.</b>										
<b>Van 10 tot beneden 15 jaar . . .</b>	<b>293,876</b>	<b>287,869</b>	<b>581,745</b>	<b>70.0</b>	<b>66.8</b>	<b>68.3</b>	<b>61.9</b>	<b>94.0</b>	<b>100.0</b>	<b>96.8</b>
De 15 à moins de 16 ans . . .	64,311	63,768	128,079	15.3	14.8	15.1	13.7	19.3	18.9	19.4
Van 16 tot beneden 17 jaar . . .	66,086	65,269	131,355	15.7	15.2	15.4	16.3	19.5	18.8	19.3
» 17 » 18 » . . .	67,145	66,358	133,503	16.0	15.4	15.7	16.8	19.5	18.7	19.2
» 18 » 19 » . . .	64,402	63,529	127,931	15.3	14.7	15.0	17.0	19.8	18.0	19.5
» 19 » 20 » . . .	65,717	63,970	129,687	15.7	14.8	15.2	16.4	20.1	18.1	19.0
<b>De 15 à moins de 20 ans.</b>										
<b>Van 15 tot beneden 20 jaar . . .</b>	<b>327,661</b>	<b>322,894</b>	<b>650,555</b>	<b>78.0</b>	<b>74.9</b>	<b>76.4</b>	<b>80.2</b>	<b>98.2</b>	<b>92.5</b>	<b>96.4</b>
De 20 à moins de 21 ans . . .	66,417	63,416	129,833	15.8	14.7	15.2	17.1	19.3	17.4	18.1
Van 21 tot beneden 22 jaar . . .	67,632	65,629	133,261	16.1	15.2	15.7	17.0	18.8	17.3	18.2
» 22 » 23 » . . .	70,208	67,035	137,243	16.7	15.5	16.1	17.6	18.3	16.8	18.0
» 23 » 24 » . . .	71,085	67,510	138,595	16.9	15.7	16.3	17.7	18.3	17.0	18.2
» 24 » 25 » . . .	72,488	68,162	140,650	17.3	15.8	16.5	17.6	18.1	16.6	18.1
<b>De 20 à moins de 25 ans.</b>										
<b>Van 20 tot beneden 25 jaar . . .</b>	<b>347,830</b>	<b>331,752</b>	<b>679,582</b>	<b>82.8</b>	<b>76.9</b>	<b>79.8</b>	<b>87.0</b>	<b>92.8</b>	<b>85.1</b>	<b>90.6</b>
De 25 à moins de 26 ans . . .	70,292	66,963	137,255	16.7	15.5	16.1	17.7	17.1	16.7	17.4
Van 26 tot beneden 27 jaar . . .	71,677	68,905	140,582	17.1	16.0	16.5	17.8	16.5	16.4	17.1
» 27 » 28 » . . .	72,581	69,614	142,195	17.3	16.1	16.7	17.6	16.2	16.2	16.8
» 28 » 29 » . . .	54,657	52,523	107,180	13.0	12.2	12.6	17.9	15.7	16.4	16.4
» 29 » 30 » . . .	38,901	37,972	76,873	9.3	8.8	9.1	18.0	15.6	15.9	14.5
<b>De 25 à moins de 30 ans.</b>										
<b>Van 25 tot beneden 30 jaar . . .</b>	<b>308,108</b>	<b>295,977</b>	<b>604,085</b>	<b>73.4</b>	<b>68.6</b>	<b>71.0</b>	<b>89.0</b>	<b>81.1</b>	<b>81.6</b>	<b>82.2</b>
De 30 à moins de 31 ans . . .	38,883	38,204	77,087	9.2	8.9	9.1	17.2	15.1	15.1	15.0
Van 31 tot beneden 32 jaar . . .	44,402	42,568	86,970	10.6	9.9	10.2	16.9	15.3	15.3	14.6
» 32 » 33 » . . .	54,123	52,591	106,714	12.9	12.2	12.5	16.3	14.8	15.1	14.1
» 33 » 34 » . . .	64,004	62,806	126,810	15.2	14.5	14.9	16.4	15.1	15.3	14.3
» 34 » 35 » . . .	64,966	64,035	129,001	15.5	14.8	15.2	16.2	14.6	15.2	14.1
<b>De 30 à moins de 35 ans.</b>										
<b>Van 30 tot beneden 35 jaar . . .</b>	<b>266,378</b>	<b>260,204</b>	<b>526,582</b>	<b>63.4</b>	<b>63.3</b>	<b>61.9</b>	<b>83.0</b>	<b>74.9</b>	<b>76.0</b>	<b>72.1</b>

**Répartition sous le rapport de l'âge des habitants recensés en 1947 (suite)**  
**Indeling naar de leeftijd van de in 1947 getelde inwoners (vervolg)**

AGES — LEEFTIJDEN	Chiffres absolus — Absolute cijfers			Proportions pour mille Verhouding tot duizend			Recensements antérieurs Vorige tellingen			
	Hommes Mannen	Femmes Vrouwen	Total Totaal	Hommes Mannen	Femmes Vrouwen	Total Totaal	Proportions pour mille Verhouding tot duizend			
							1930	1920	1910	1900
De 35 à moins de 36 ans . . .	65,712	64,889	130,601	15.7	15.1	15.3	15.3	14.8	14.7	13.2
Van 36 tot beneden 37 jaar . . .	62,458	62,246	124,704	14.9	14.4	14.7	14.9	14.7	14.4	13.0
» 37 » 38 » . . .	65,146	64,499	129,645	15.5	15.0	15.2	14.6	14.5	14.2	12.9
» 38 » 39 » . . .	65,250	64,185	129,435	15.5	14.9	15.2	13.9	14.6	13.8	12.1
» 39 » 40 » . . .	66,275	66,180	132,455	15.8	15.3	15.6	13.9	14.1	12.2	11.7
<i>De 35 à moins de 40 ans.</i>										
<i>Van 35 tot beneden 40 jaar . .</i>	<b>324,841</b>	<b>321,999</b>	<b>646,840</b>	<b>77.4</b>	<b>74.7</b>	<b>76.0</b>	<b>72.6</b>	<b>72.7</b>	<b>69.3</b>	<b>62.9</b>
De 40 à moins de 41 ans . . .	66,445	66,373	132,818	15.8	15.4	15.6	13.4	13.6	12.7	11.8
Van 41 tot beneden 42 jaar . . .	65,763	65,848	131,611	15.6	15.3	15.5	13.5	13.8	12.4	11.9
» 42 » 43 » . . .	65,837	65,944	131,781	15.7	15.3	15.5	13.1	13.5	11.9	11.2
» 43 » 44 » . . .	66,703	66,481	133,184	15.9	15.4	15.6	13.3	13.7	12.0	10.8
» 44 » 45 » . . .	65,032	65,910	130,942	15.5	15.3	15.4	12.9	13.6	11.9	10.3
<i>De 40 à moins de 45 ans.</i>										
<i>Van 40 tot beneden 45 jaar . .</i>	<b>329,780</b>	<b>330,556</b>	<b>660,336</b>	<b>78.5</b>	<b>76.7</b>	<b>77.6</b>	<b>66.2</b>	<b>68.2</b>	<b>60.9</b>	<b>56.0</b>
De 45 à moins de 46 ans . . .	66,180	66,499	132,679	15.8	15.4	15.6	13.1	13.3	11.1	9.5
Van 46 tot beneden 47 jaar . . .	66,222	66,916	133,138	15.8	15.5	15.6	12.9	12.8	10.9	9.7
» 47 » 48 » . . .	62,679	64,284	126,963	14.9	14.9	14.9	12.7	12.7	10.7	9.2
» 48 » 49 » . . .	59,967	63,478	123,445	14.3	14.8	14.5	12.8	12.3	10.0	9.5
» 49 » 50 » . . .	58,097	60,856	118,953	13.8	14.1	14.0	12.4	10.9	9.7	9.2
<i>De 45 à moins de 50 ans.</i>										
<i>Van 45 tot beneden 50 jaar . .</i>	<b>313,145</b>	<b>322,033</b>	<b>635,178</b>	<b>74.6</b>	<b>74.7</b>	<b>74.6</b>	<b>63.9</b>	<b>62.0</b>	<b>52.4</b>	<b>47.1</b>
De 50 à moins de 51 ans . . .	57,685	61,530	119,215	13.7	14.3	14.0	11.8	11.3	9.7	9.2
Van 51 tot beneden 52 jaar . . .	56,522	60,637	117,159	13.5	14.1	13.7	11.9	11.0	9.8	8.9
» 52 » 53 » . . .	52,106	57,429	109,535	12.4	13.3	12.9	11.6	10.5	9.2	8.2
» 53 » 54 » . . .	50,521	55,672	106,193	12.0	12.9	12.5	11.7	10.4	8.8	7.7
» 54 » 55 » . . .	48,204	55,381	103,585	11.5	12.8	12.2	11.6	10.3	8.2	7.3
<i>De 50 à moins de 55 ans.</i>										
<i>Van 50 tot beneden 55 jaar . .</i>	<b>265,038</b>	<b>290,649</b>	<b>555,687</b>	<b>63.1</b>	<b>67.4</b>	<b>65.3</b>	<b>58.6</b>	<b>53.5</b>	<b>45.7</b>	<b>41.3</b>
De 55 à moins de 56 ans . . .	46,448	52,238	98,686	11.1	12.1	11.6	11.2	9.6	7.6	8.4
Van 56 tot beneden 57 jaar . . .	45,860	51,652	97,512	10.9	12.0	11.4	10.8	9.3	7.7	8.1
» 57 » 58 » . . .	43,330	49,207	92,537	10.3	11.4	10.9	10.5	9.2	7.2	7.8
» 58 » 59 » . . .	43,714	48,977	92,691	10.4	11.3	10.9	10.2	8.4	7.4	7.8
» 59 » 60 » . . .	41,816	46,966	88,782	10.0	10.9	10.4	8.9	8.1	7.1	7.4
<i>De 55 à moins de 60 ans.</i>										
<i>Van 55 tot beneden 60 jaar . .</i>	<b>221,168</b>	<b>249,040</b>	<b>470,208</b>	<b>52.7</b>	<b>57.7</b>	<b>55.2</b>	<b>51.6</b>	<b>44.6</b>	<b>37.0</b>	<b>39.5</b>
De 60 à moins de 61 ans . . .	42,088	46,852	88,940	10.0	10.9	10.5	9.1	8.1	7.0	7.4
Van 61 tot beneden 62 jaar . . .	39,719	45,277	84,996	9.4	10.5	10.0	8.7	7.9	6.7	6.8
» 62 » 63 » . . .	39,801	44,817	84,618	9.5	10.4	9.9	8.2	7.3	6.1	6.6
» 63 » 64 » . . .	38,528	43,489	82,017	9.2	10.1	9.6	8.1	6.9	5.6	6.0
» 64 » 65 » . . .	37,694	42,495	80,189	9.0	9.8	9.4	7.9	6.4	5.2	6.0
<i>De 60 à moins de 65 ans.</i>										
<i>Van 60 tot beneden 65 jaar . .</i>	<b>197,830</b>	<b>222,930</b>	<b>420,760</b>	<b>47.1</b>	<b>51.7</b>	<b>49.4</b>	<b>42.0</b>	<b>36.6</b>	<b>30.6</b>	<b>32.8</b>
De 65 à moins de 66 ans . . .	37,141	41,987	79,128	8.8	9.7	9.3	7.3	5.7	5.9	5.7
Van 66 tot beneden 67 jaar . . .	35,118	40,197	75,315	8.4	9.3	8.8	6.9	5.7	5.6	5.4
» 67 » 68 » . . .	32,138	37,271	69,409	7.7	8.7	8.2	6.6	5.2	5.3	5.1
» 68 » 69 » . . .	31,609	36,326	67,935	7.5	8.4	8.0	5.9	5.2	5.1	4.5
» 69 » 70 » . . .	29,910	34,754	64,664	7.1	8.1	7.6	5.6	4.8	4.8	4.3
<i>De 65 à moins de 70 ans.</i>										
<i>Van 65 tot beneden 70 jaar . .</i>	<b>165,916</b>	<b>190,535</b>	<b>356,451</b>	<b>39.5</b>	<b>44.2</b>	<b>41.9</b>	<b>32.3</b>	<b>26.6</b>	<b>26.7</b>	<b>25.0</b>



**Population par arrondissement administratif en 1947, 1952 et 1953.**  
**Bevolking per administratief arrondissement in 1947, 1952 en 1953.**

(Situation au 31 décembre. — Toestand op 31 December.)

PROVINCES ET ARRONDISSEMENTS ADMINISTRATIFS	1947 (a)	1952	1953			PROVINCIES EN ADMINISTRATIEVE ARRONDISSEMENTEN
	Total Totaal	Total Totaal	Hommes Mannen	Femmes Vrouwen	Total Totaal	
Anvers . . . . .	784,313	808,546	396,594	415,681	812,275	Antwerpen.
Malines . . . . .	249,021	257,431	129,508	129,426	258,934	Mechelen.
Turnhout . . . . .	247,999	264,126	136,660	130,900	267,560	Turnhout.
<i>Anvers :</i>	<b>1,281,333</b>	<b>1,330,103</b>	<b>662,762</b>	<b>676,007</b>	<b>1,338,769</b>	<i>Antwerpen.</i>
Bruxelles . . . . .	1,299,925	1,333,746	631,047	710,753	1,341,800	Brussel.
Louvain . . . . .	316,677	328,246	165,319	165,196	330,515	Leuven.
Nivelles . . . . .	181,866	187,095	92,228	95,984	188,212	Nijvel.
<i>Brabant :</i>	<b>1,798,468</b>	<b>1,849,087</b>	<b>888,594</b>	<b>971,933</b>	<b>1,860,527</b>	<i>Brabant.</i>
Bruges . . . . .	199,396	204,974	100,857	105,189	206,046	Brugge.
Dixmude . . . . .	48,252	48,484	24,195	24,365	48,560	Diksmuide.
Ypres . . . . .	123,278	122,944	60,719	61,919	122,638	Ieper.
Courtrai . . . . .	274,263	281,499	139,696	143,332	283,028	Kortrijk.
Ostende . . . . .	107,654	112,119	55,559	57,575	113,134	Oostende.
Roulers . . . . .	124,649	127,603	63,757	64,501	128,258	Roeselare.
Tielt . . . . .	74,237	75,029	37,389	37,765	75,154	Tielt.
Furnes . . . . .	44,720	45,569	22,475	23,205	45,680	Veurne.
<i>Flandre occidentale :</i>	<b>996,449</b>	<b>1,018,221</b>	<b>504,647</b>	<b>517,851</b>	<b>1,022,498</b>	<i>West-Vlaanderen.</i>
Alost . . . . .	238,443	244,394	121,322	124,256	245,578	Aalst.
Termonde . . . . .	160,600	164,852	82,788	82,753	165,541	Dendermonde.
Eeklo . . . . .	78,501	79,831	40,495	39,550	80,045	Eeklo.
Gand . . . . .	440,864	446,749	217,784	230,085	447,869	Gent.
Audenarde . . . . .	115,073	115,214	56,856	58,253	115,109	Oudenaarde.
Saint-Nicolas . . . . .	183,799	187,170	93,871	94,039	187,910	Sint-Niklaas.
<i>Flandre orientale :</i>	<b>1,217,280</b>	<b>1,238,210</b>	<b>613,116</b>	<b>628,936</b>	<b>1,242,052</b>	<i>Oost-Vlaanderen.</i>
Ath . . . . .	79,207	81,050	40,186	40,477	80,663	Aat.
Charleroi . . . . .	435,091	449,749	225,712	225,657	451,369	Charleroi.
Mons . . . . .	259,396	268,208	134,047	134,184	268,231	Bergen.
Soignies . . . . .	166,938	169,314	85,465	83,765	169,230	Zinnik.
Thuin . . . . .	134,886	136,293	67,981	68,461	136,442	Thuin.
Tournai . . . . .	149,282	149,104	72,906	76,101	149,007	Doornik.
<i>Hainaut :</i>	<b>1,224,800</b>	<b>1,253,718</b>	<b>626,297</b>	<b>628,645</b>	<b>1,254,942</b>	<i>Henegouwen.</i>
Huy . . . . .	93,471	94,230	46,497	47,777	94,274	Hoei.
Liège . . . . .	564,364	584,824	287,437	299,141	586,578	Luik.
Verviers . . . . .	236,596	238,558	115,214	122,678	237,892	Verviers.
Waremme . . . . .	69,420	69,544	34,594	35,008	69,602	Borgworm.
<i>Liège :</i>	<b>963,851</b>	<b>987,156</b>	<b>483,742</b>	<b>504,604</b>	<b>988,346</b>	<i>Luik.</i>
Hasselt . . . . .	219,239	242,553	126,848	118,726	245,574	Hasselt.
Maaseik . . . . .	104,884	115,498	60,632	57,583	118,215	Maaseik.
Tongres . . . . .	136,323	146,180	76,647	71,335	147,982	Tongeren.
<i>Limbourg :</i>	<b>460,446</b>	<b>504,231</b>	<b>264,127</b>	<b>247,644</b>	<b>511,771</b>	<i>Limburg.</i>
Arlon . . . . .	40,175	41,513	21,304	21,055	42,359	Aarlen.
Bastogne . . . . .	37,960	38,195	19,334	18,899	38,233	Bastenaken.
Marche-en-Famenne . . . . .	40,874	40,457	19,814	20,652	40,466	Marche-en-Famenne.
Neufchâteau . . . . .	54,592	54,719	27,028	27,770	54,798	Neufchâteau.
Virton . . . . .	39,877	40,245	19,721	20,510	40,231	Virton.
<i>Luxembourg :</i>	<b>213,478</b>	<b>215,129</b>	<b>107,201</b>	<b>108,886</b>	<b>216,087</b>	<i>Luxemburg.</i>
Dinant . . . . .	85,721	85,754	41,955	43,945	85,900	Dinant.
Namur . . . . .	214,021	218,615	107,193	112,189	219,382	Namen.
Philippeville . . . . .	56,348	57,467	28,651	29,130	57,781	Philippeville.
<i>Namur :</i>	<b>356,090</b>	<b>361,836</b>	<b>177,799</b>	<b>185,264</b>	<b>363,063</b>	<i>Namen.</i>
<i>Le Royaume :</i>	<b>8,512,195</b>	<b>8,757,691</b>	<b>4,328,285</b>	<b>4,469,770</b>	<b>8,798,055</b>	<i>Het Rijk.</i>

(a) Recensement.

(a) Volkstelling.



**Mouvement de la population par arrondissement administratif  
groupe de communes et région linguistique, en 1953.  
Loop der bevolking per administratief arrondissement, gemeentegroep en  
taalstreek in 1953.**

PROVINCES, ARRONDISSEMENTS, GROEPEN	Naisances (de droit) Geboorten (gewoon verblijf)		Décès (de droit) Sterfgevallen (gewoon verblijf)		Accroissement naturel Excédent de naissances + Excédent de décès — Natuurlijk acros Geboorte overschot + Sterfte overschot —		Mouvement migratoire Excédent d'immigration + Excédent d'émigration — Verhuizingbeweging Immigratieoverschot + Emigratieoverschot —		Accroissement total Augmentation + Diminution — Totaal acros Vermecdering + Vermindering —		Population au 31 décembre	PROVINCIES, ARRONDISSEMENTEN GROEPEN
	Chiffres absolus	par 1,000 habitants au 31-12	Chiffres absolus	par 1,000 habitants au 31-12	Chiffres absolus	par 1,000 inwoners op 31-12	Chiffres absolus	par 1,000 inwoners op 31-12	Chiffres absolus	par 1,000 habitants au 31-12		
Anvers . . . . .	13,191	16.24	8,523	10.49	4,668	5.75	—	939	3,729	4.60	812,275	Antwerpen.
Malines . . . . .	4,431	17.11	2,856	11.03	1,575	6.08	—	72	1,503	5.81	258,934	Mechelen.
Turnhout . . . . .	6,306	23.57	2,132	7.97	4,174	15.60	—	740	3,434	12.84	267,560	Turnhout.
<i>Anvers</i> . . . . .	<b>23,928</b>	<b>17.87</b>	<b>13,511</b>	<b>10.09</b>	<b>10,417</b>	<b>7.78</b>	—	<b>1,751</b>	<b>8,666</b>	<b>6.47</b>	<b>1,338,769</b>	<i>Antwerpen.</i>
Bruxelles . . . . .	17,896	13.34	16,030	11.95	1,866	1.39	+	6,188	8,054	6.00	1,341,800	Brussel.
Louvain . . . . .	5,882	17.80	3,440	10.41	2,442	7.39	—	173	2,269	6.87	330,515	Leuven.
Nivelles . . . . .	2,574	13.68	2,584	13.73	10	0.05	+	1,127	1,117	5.94	188,212	Nijvel.
<i>Brabant</i> . . . . .	<b>26,352</b>	<b>14.16</b>	<b>22,054</b>	<b>11.85</b>	<b>4,298</b>	<b>2.31</b>	+	<b>7,142</b>	<b>11,440</b>	<b>6.15</b>	<b>1,860,527</b>	<i>Brabant.</i>
Bruges . . . . .	3,567	17.31	2,191	10.63	1,376	6.68	—	304	1,072	5.20	206,046	Brugge.
Dixmude . . . . .	949	19.54	562	11.57	387	7.97	—	311	76	1.56	48,560	Diksmuide.
Ypres . . . . .	2,288	18.66	1,475	12.03	813	6.63	—	1,119	306	2.49	122,638	Ieper.
Courtrai . . . . .	4,959	17.52	3,050	10.78	1,909	6.74	—	380	1,529	5.40	283,028	Kortrijk.
Oostende . . . . .	1,951	17.25	1,151	10.17	800	7.08	+	215	1,015	8.98	113,134	Oostende.
Roulers . . . . .	2,213	17.25	1,327	10.35	886	6.90	—	231	655	5.10	128,258	Roesselare.
Tielt . . . . .	1,404	18.68	757	10.07	647	8.61	—	522	125	1.66	75,154	Tielt.
Furnes . . . . .	765	16.75	541	11.84	224	4.91	—	113	111	2.44	45,680	Veurne.
<i>Flandre occidentale</i>	<b>18,096</b>	<b>17.70</b>	<b>11,054</b>	<b>10.81</b>	<b>7,042</b>	<b>6.89</b>	—	<b>2,765</b>	<b>4,277</b>	<b>4.19</b>	<b>1,022,498</b>	<i>West-Vlaanderen.</i>
Alost . . . . .	4,414	17.97	2,637	10.74	1,777	7.23	—	593	1,184	4.81	245,578	Aalst.
Termonde . . . . .	3,092	18.68	1,912	11.55	1,180	7.13	—	491	689	4.17	165,541	Dendermonde.
Eeklo . . . . .	1,324	16.54	878	10.97	446	5.57	—	232	214	2.67	80,045	Eeklo.
Gand . . . . .	6,647	14.84	5,555	12.40	1,092	2.44	+	28	1,120	2.50	447,869	Gent.
Audenarde . . . . .	1,901	16.51	1,332	11.57	569	4.94	—	674	105	0.91	115,109	Oudenaarde.
Saint-Nicolas . . . . .	3,312	17.63	2,135	11.36	1,177	6.27	—	437	740	3.94	187,910	Sint-Niklaas.
<i>Flandre orientale</i>	<b>20,690</b>	<b>16.66</b>	<b>14,449</b>	<b>11.63</b>	<b>6,241</b>	<b>5.03</b>	—	<b>2,399</b>	<b>3,842</b>	<b>3.09</b>	<b>1,242,052</b>	<i>Oost-Vlaanderen.</i>

Ath . . . . .	1,193	14.79	1,276	15.82	83	—	1.03	387	—	4.80	80,663	Aat.
Charleroi . . . . .	7,405	16.41	6,765	14.99	640	+	1.42	1,620	+	3.59	451,369	Charleroi.
Mons . . . . .	4,337	16.17	3,977	14.83	360	+	1.34	23	+	0.08	268,231	Bergen.
Soignies . . . . .	2,686	15.87	2,416	14.28	270	+	1.59	84	+	0.50	169,230	Zinnik.
Thuin . . . . .	2,247	16.47	2,046	15.00	201	+	0.38	149	+	1.09	136,442	Thuin.
Tournai . . . . .	2,153	14.45	2,279	15.29	126	+	0.84	97	+	0.64	149,007	Doornik.
<i>Hainaut</i> . . . . .	<b>20,021</b>	<b>15.95</b>	<b>18,759</b>	<b>14.95</b>	<b>1,262</b>	+	<b>1.00</b>	<b>1,224</b>	+	<b>0.97</b>	<b>1,254,942</b>	<i>Henegouwen.</i>
Huy . . . . .	1,368	14.51	1,440	15.27	72	+	0.76	44	+	0.47	94,274	Hoei.
Liège . . . . .	8,206	13.99	8,316	14.18	110	+	0.19	1,754	+	2.99	586,578	Luik.
Verviers . . . . .	3,938	16.55	3,643	15.31	295	+	1.24	666	+	2.80	237,892	Verviers.
Wareme . . . . .	1,025	14.73	956	13.74	69	+	0.99	58	+	0.83	69,602	Borgworm.
<i>Liège</i> . . . . .	<b>14,537</b>	<b>14.71</b>	<b>14,555</b>	<b>14.52</b>	<b>182</b>	+	<b>0.19</b>	<b>1,190</b>	+	<b>0.83</b>	<b>988,346</b>	<i>Luik.</i>
Hasselt . . . . .	6,299	25.65	1,763	7.18	4,536	+	18.47	3,021	+	12.30	245,574	Hasselt.
Maaseik . . . . .	3,360	28.42	823	6.96	2,537	+	21.46	2,717	+	22.98	118,215	Maaseik.
Tongres . . . . .	3,234	21.85	1,387	9.37	1,847	+	12.48	1,802	+	12.18	147,982	Tongeren.
<i>Limbourg</i> . . . . .	<b>12,893</b>	<b>25.19</b>	<b>3,973</b>	<b>7.76</b>	<b>8,920</b>	+	<b>17.43</b>	<b>7,540</b>	+	<b>14.73</b>	<b>511,771</b>	<i>Limburg.</i>
Arlon . . . . .	675	15.94	468	11.05	207	+	4.89	846	+	19.98	42,359	Aarlen.
Bastogne . . . . .	759	19.85	454	11.87	305	+	7.98	38	+	0.99	38,233	Bastenaken.
Marche-en-Famenne . . . . .	693	17.13	557	13.76	136	+	3.37	9	+	0.23	40,466	Marche-en-Famenne
Neufchâteau . . . . .	1,022	18.65	654	11.93	368	+	6.72	79	+	1.44	54,798	Neufchâteau.
Virton . . . . .	675	16.78	582	14.47	93	+	2.31	14	+	0.35	40,231	Virton.
<i>Luxembourg</i> . . . . .	<b>3,824</b>	<b>17.70</b>	<b>2,715</b>	<b>12.56</b>	<b>1,109</b>	+	<b>5.14</b>	<b>958</b>	+	<b>4.44</b>	<b>216,087</b>	<i>Luxemburg.</i>
Dinant . . . . .	1,503	17.50	1,159	13.49	344	+	4.01	146	+	1.70	85,900	Dinant.
Namur . . . . .	3,663	16.70	3,130	14.27	533	+	2.43	767	+	3.50	219,382	Namen.
Philippeville . . . . .	1,015	17.57	865	14.97	150	+	2.60	314	+	5.43	57,781	Philippeville.
<i>Namen</i> . . . . .	<b>6,181</b>	<b>17.02</b>	<b>5,154</b>	<b>14.20</b>	<b>1,027</b>	+	<b>2.82</b>	<b>1,227</b>	+	<b>3.37</b>	<b>363,063</b>	<i>Namen.</i>
<i>Le Royaume</i> . . . . .	<b>146,522</b>	<b>16.65</b>	<b>106,024</b>	<b>12.05</b>	<b>40,498</b>	+	<b>4.60</b>	<b>40,364</b>	+	<b>4.59</b>	<b>8,798,055</b>	<i>Het Rijk.</i>
Moins de 2,000 hab. . . . .	26,898	17.64	19,310	12.66	7,588	+	4.98	2,536	+	1.67	1,524,838	Min dan 2,000 inw.
2,000 à — 5,000 hab. . . . .	32,534	18.51	19,983	11.37	12,551	+	7.14	13,522	+	7.69	1,757,553	2,000 tot — 5,000 in.
5,000 à — 25,000 hab. . . . .	51,075	17.19	34,662	11.67	16,413	+	5.52	25,576	+	8.60	2,971,033	5,000 tot — 25,000 in.
25,000 hab. et plus . . . . .	36,015	14.15	32,069	12.60	3,946	+	1.55	1,270	+	0.50	2,544,631	25,000 inw. en meer
Région flamande . . . . .	81,489	18.33	46,427	10.44	35,062	+	7.89	26,594	+	5.99	4,445,605	Vlaamse taalstreek.
Région wallonne . . . . .	47,137	15.66	43,567	14.47	3,570	+	1.19	5,716	+	1.90	3,010,650	Waalse taalstreek.
Arrond. de Bruxelles . . . . .	17,896	13.34	16,030	11.95	1,866	+	1.39	8,054	+	5.00	1,341,800	Arrondis. Brussel.

**Population par ressort de cour d'appel, arrondissement judiciaire et canton de justice de paix.**  
**Bevolking per gebied van hof van beroep, gerechtelijk arrondissement en vredegeretshkanton.**

Arrondissements judiciaires et cantons de justice de paix Gerechtelijke arrondissementen en vredegeretshkantons	Nombre de communes en 1953 Aantal gemeenten in 1953	Population au 31 décembre Bevolking op 31 December		Arrondissements judiciaires et cantons de justice de paix Gerechtelijke arrondissementen en vredegeretshkantons	Nombre de communes en 1953 Aantal gemeenten in 1953	Population au 31 décembre Bevolking op 31 December	
		1952	1953			1952	1953
<i>Ressort de la Cour d'appel de Bruxelles. Gebied van het Hof van Beroep te Brussel.</i>				<i>Arrondissement judiciaire de Nivelles. Gerechtelijk arrondissement Nijvel.</i>			
<b>PROVINCE ANTWERPEN. PROVINCE D'ANVERS.</b>				<b>Genappe (Genepiën) . . . . .</b>			
<i>Gerechtelijk arrondissement Antwerpen. Arrondissement judiciaire d'Anvers.</i>				<b>Jodoigne (Geldenaken) . . . . .</b>			
Antwerpen(Anvers):4 kant.-cant.	4	306,559	303,027	<b>Nivelles (Nijvel) . . . . .</b>			
Berchem . . . . .	3	93,453	94,993	<b>Perwez (Perwijs) . . . . .</b>			
Borgerhout . . . . .	3	140,008	140,963	<b>Wavre (Waver) . . . . .</b>			
Boom . . . . .	6	53,401	53,272	<b>Tot : 5 cant.-kant. . . . .</b>			
Brecht . . . . .	8	45,751	46,419	<b>108</b>	<b>187,095</b>	<b>183,212</b>	
Ekeren . . . . .	9	80,404	82,740	<b>La prov.-De prov. : 31 cant.-kant. . . . .</b>			
Kontich . . . . .	10	46,806	47,670	<b>348</b>	<b>1,849,087</b>	<b>1,860,527</b>	
Zandhoven . . . . .	16	42,164	43,191	<b>PROVINCE DE HAINAUT. PROVINCE HENEGOUWEN.</b>			
<b>Tot : 11 kant.-cant. . . . .</b>	<b>59</b>	<b>808,546</b>	<b>812,275</b>	<i>Arrondissement judiciaire de Charleroi. Gerechtelijk arrondissement Charleroi.</i>			
<i>Gerechtelijk arrondissement Mechelen. Arrondissement judiciaire de Malines.</i>				<b>Beaumont . . . . .</b>			
Duffel . . . . .	7	41,623	42,037	<b>Binche . . . . .</b>			
Heist-op-den-Berg . . . . .	10	47,033	47,672	<b>Charleroi : 2 cant.-kant. . . . .</b>			
Lier (Lierre) . . . . .	4	42,140	42,270	<b>Châtelet . . . . .</b>			
Mechelen(Malines): 2 kant.-cant. . . . .	9	93,242	93,618	<b>Chimay . . . . .</b>			
Puurs . . . . .	10	33,393	33,337	<b>Fontaine-l'Evêque . . . . .</b>			
<b>Tot : 6 kant.-cant. . . . .</b>	<b>40</b>	<b>257,431</b>	<b>258,934</b>	<b>Gosselies . . . . .</b>			
<i>Gerechtelijk arrondissement Turnhout. Arrondissement judiciaire de Turnhout.</i>				<b>Jumet . . . . .</b>			
Arendonk . . . . .	6	26,391	26,890	<b>Marchienne-au-Pont . . . . .</b>			
Herentals . . . . .	13	53,504	54,163	<b>Merbes-le-Château . . . . .</b>			
Hoogstraten . . . . .	8	25,135	25,407	<b>Senefve . . . . .</b>			
Mol . . . . .	5	65,866	66,796	<b>Thuin . . . . .</b>			
Turnhout . . . . .	6	54,516	55,147	<b>Tot : 13 cant.-kant. . . . .</b>			
Westerlo . . . . .	14	38,714	39,157	<b>157</b>	<b>586,042</b>	<b>587,811</b>	
<b>Tot : 6 kant.-cant. . . . .</b>	<b>52</b>	<b>264,126</b>	<b>267,560</b>	<i>Arrondissement judiciaire de Mons. Gerechtelijk arrondissement Bergen.</i>			
<i>De prov.-La prov. : 23 kant.-cant. . . . .</i>				<b>151</b>	<b>1,330,103</b>	<b>1,338,769</b>	
<b>PROVINCE DE BRABANT. PROVINCE BRABANT.</b>				<b>Boussu . . . . .</b>			
<i>Arrondissement judiciaire de Bruxelles. Gerechtelijk arrondissement Brussel.</i>				<b>Chièvres . . . . .</b>			
Anderlecht . . . . .	7	118,102	119,639	<b>Dour . . . . .</b>			
Asse . . . . .	16	57,422	57,867	<b>Edingen (Enghien) . . . . .</b>			
Bruxelles-Brussel : 4 cant.-kant. . . . .	1	180,771	178,942	<b>La Louvière . . . . .</b>			
Halle (Hal) . . . . .	16	58,312	59,249	<b>Lens . . . . .</b>			
Ixelles (Elsene) : 2 cant.-kant. . . . .	5	151,659	151,831	<b>Mons (Bergen) . . . . .</b>			
Molenbeek-St-Jean(St.-Jans-Mol.) . . . . .	4	118,025	118,390	<b>Pâturages . . . . .</b>			
Saint-Gilles (Sint-Gillis) . . . . .	1	58,815	58,395	<b>Rœulx . . . . .</b>			
St-Josse-t.-Noode (St-Joost-t.-N.) . . . . .	8	144,227	146,379	<b>Soignies (Zinnik) . . . . .</b>			
Schaerbeek(Schaarbeek) 2 cant.-k. . . . .	7	156,818	157,628	<b>Tot : 10 cant.-kant. . . . .</b>			
St-Kwintens-Lennik . . . . .	20	39,403	39,513	<b>145</b>	<b>432,053</b>	<b>432,000</b>	
Uccle (Ukkel) . . . . .	8	133,438	135,804	<i>Arrondissement judiciaire de Tournai. Gerechtelijk arrondissement Doornik.</i>			
Vilvorde (Vilvorde) . . . . .	14	62,290	63,023	<b>Antoing . . . . .</b>			
Wolvertem . . . . .	14	54,464	55,140	<b>Ath (Aat) . . . . .</b>			
<b>Tot : 18 cant.-kant. . . . .</b>	<b>121</b>	<b>1,333,746</b>	<b>1,341,800</b>	<b>Celles . . . . .</b>			
<i>Gerechtelijk arrondissement Leuven. Arrondissement judiciaire de Louvain.</i>				<b>Flobecq (Vloesberg) . . . . .</b>			
Aarschot . . . . .	11	36,912	37,230	<b>Frasnes-lez-Buissenal . . . . .</b>			
Diest . . . . .	16	41,929	42,628	<b>Lessines (Lessen) . . . . .</b>			
Glabbeek-Zuurbemde . . . . .	13	18,755	18,693	<b>Leuze . . . . .</b>			
Haacht . . . . .	12	35,790	36,280	<b>Peruwelz . . . . .</b>			
Leuven (Louvain) : 2 kant.-cant. . . . .	32	130,126	130,744	<b>Quevaucamps . . . . .</b>			
Tienen (Tirlemont) . . . . .	22	47,154	47,276	<b>Templeuve . . . . .</b>			
Zoutleeuw (Léau) . . . . .	13	17,580	17,664	<b>Tournai (Doornik) . . . . .</b>			
<b>Tot : 8 cant.-kant. . . . .</b>	<b>119</b>	<b>328,246</b>	<b>330,515</b>	<b>141</b>	<b>235,623</b>	<b>235,131</b>	
<i>Le ressort de la Cour d'appel de Bruxelles : 88 cantons . . . . .</i>				<b>La prov.-De prov. : 34 cant.-kant. . . . .</b>			
<i>Het gebied van het Hof van Beroep te Brussel : 88 kant. . . . .</i>				<b>942</b>	<b>4,432,908</b>	<b>4,454,238</b>	

**Population par ressort de cour d'appel, arrondissement judiciaire et canton de justice de paix.**  
**Bevolking per gebied van hof van beroep, gerechtelijk arrondissement en vrederegerechtskant.**

Arrondissements judiciaires et cantons de justice de paix Gerechtelijke arrondissementen en vrederegerechtskantons	Nombre de communes en 1953 Aantal gemeenten in 1953	Population au 31 décembre Bevolking op 31 December		Arrondissements judiciaires et cantons de justice de paix Gerechtelijke arrondissementen en vrederegerechtskantons	Nombre de communes en 1953 Aantal gemeenten in 1953	Population au 31 décembre Bevolking op 31 December	
		1952	1953			1952	1953
<b>Gebied van het Hof van Beroep te Gent.</b> <b>Ressort de la Cour d'appel de Gand.</b> <b>PROVINCE WEST-VLAANDEREN.</b> <b>PROVINCE DE LA FLANDRE OCCIDENTALE.</b>				<b>Gerechtelijk arrondissement Dendermonde.</b> <b>Arrondissement judiciaire de Termonde.</b>			
<b>Gerechtelijk arrondissement Brugge.</b> <b>Arrondissement judiciaire de Bruges.</b>							
Ardoois . . . . .	4	15,749	15,796	Aalst (Alost) . . . . .	22	100,679	101,012
Brugge (Bruges) : 3 kant.-cant. . . . .	40	184,611	185,678	Beveren . . . . .	6	29,256	29,277
Gistel . . . . .	17	29,427	29,440	Dendermonde (Termonde) . . . . .	11	60,336	60,691
Oostende (Ostende) . . . . .	3	65,619	66,319	Hamme . . . . .	4	29,414	29,450
Ruisselede . . . . .	2	12,786	12,794	Lokeren . . . . .	3	31,346	31,462
Tielt . . . . .	3	18,776	18,701	St-Gillis-Waas . . . . .	8	33,270	33,435
Torhout . . . . .	9	51,952	52,143	St-Niklaas (Saint-Nicolas) . . . . .	3	54,893	55,215
<b>Tot. : 9 kant.-cant. . . . .</b>	<b>78</b>	<b>378,920</b>	<b>380,871</b>	Temse (Tamise) . . . . .	7	37,155	37,269
<b>Gerechtelijk arrondissement Ieper.</b> <b>Arrondissement judiciaire d'Ypres.</b>				<b>Gerechtelijk arrondissement Gent.</b> <b>Arrondissement judiciaire de Gand.</b>			
Hooglede . . . . .	5	18,097	18,117	Assenede . . . . .	5	24,226	24,210
Ieper (Ypres) : 2 kant.-cant. . . . .	19	46,058	46,000	Deinze . . . . .	12	25,575	25,679
Mesen (Messines) . . . . .	9	17,279	17,192	Eeklo . . . . .	5	39,258	39,532
Passendale . . . . .	5	18,385	18,355	Evergem . . . . .	5	46,867	47,243
Poperinge . . . . .	3	15,886	15,822	Gent (Gand) : 3 kant.-cant. . . . .	6	182,522	182,175
Wervik . . . . .	7	29,925	29,902	Kaprijke . . . . .	8	16,347	16,303
<b>Tot. : 7 kant.-cant. . . . .</b>	<b>48</b>	<b>145,630</b>	<b>145,388</b>	Kruishoutem . . . . .	9	19,567	19,527
<b>Gerechtelijk arrondissement Kortrijk.</b> <b>Arrondissement judiciaire de Courtrai.</b>							
Avelgem . . . . .	9	15,324	15,271	Ledeberg . . . . .	4	42,584	42,787
Harelbeke . . . . .	5	44,318	44,998	Lochristi . . . . .	8	26,222	26,177
Izegem . . . . .	4	32,211	32,241	Nazareth . . . . .	8	22,261	22,495
Kortrijk(Courtrai):2 kant.-cant. . . . .	16	94,341	94,749	Nevele . . . . .	9	18,971	18,993
Menen (Menin) . . . . .	7	57,229	57,557	Oosterzele . . . . .	19	41,750	42,258
Meulebeke . . . . .	4	17,478	17,510	Waarschoot . . . . .	3	14,348	14,438
Moersele . . . . .	5	24,335	24,462	Zomergem . . . . .	7	21,488	21,483
Mouscron (Moeskroen) . . . . .	7	54,735	54,852	<b>Tot. : 16 kant.-cant. . . . .</b>	<b>108</b>	<b>541,986</b>	<b>543,300</b>
Oostrozebeke . . . . .	8	19,473	19,619	<b>De prov.-La prov. : 34 kant.-cant. . . . .</b>	<b>297</b>	<b>1,238,210</b>	<b>1,242,052</b>
Roeselare (Roulers) . . . . .	2	40,926	41,356	<b>Het gebied van het Hof van Beroep te Gent : 65 kantons . . . . .</b>	<b>550</b>	<b>2,256,431</b>	<b>2,264,550</b>
<b>Tot. : 11 kant.-cant. . . . .</b>	<b>67</b>	<b>400,370</b>	<b>402,615</b>	<b>Le ressort de la Cour d'appel de Gand : 65 kantons . . . . .</b>			
<b>Gerechtelijk arrondissement Veurne.</b> <b>Arrondissement judiciaire de Furnes.</b>				<b>Ressort de la Cour d'appel de Liège.</b> <b>Gebied van het Hof van Beroep te Luik.</b>			
Diksmuide (Dixmude) . . . . .	12	24,798	24,794	<b>PROVINCE DE LIEGE</b> <b>PROVINCE LUIK.</b>			
Nieuwpoort (b) (Nieuport) (b) . . . . .	16	23,153	23,535	<b>Arrondissement judiciaire de Huy.</b> <b>Gerechtelijk arrondissement Hoei.</b>			
Roesbrugge-Haringe . . . . .	12	15,232	15,133	Ferrières . . . . .	8	4,418	4,384
Veurne (a) (Furnes) (a) . . . . .	20	30,118	30,162	Hannut (Hannuit) . . . . .	28	18,599	18,570
<b>Tot. : 4 kant.-cant. . . . .</b>	<b>60</b>	<b>93,301</b>	<b>93,624</b>	Héron . . . . .	9	14,206	14,152
<b>De prov.-La prov. : 31 kant.-cant. . . . .</b>							
<b>PROVINCE OOST-VLAANDEREN.</b> <b>PROVINCE DE LA FLANDRE ORIENTALE.</b>							
<b>Gerechtelijk arrondissement Oudenaarde.</b> <b>Arrondissement judiciaire d'Audenarde.</b>							
Geraardsbergen (Grammont) . . . . .	16	31,434	31,317	Huy (Hoei) . . . . .	18	45,696	45,790
Herzele . . . . .	16	42,564	42,982	Jehay-Bodegnée . . . . .	15	16,490	16,427
Nederbrakel . . . . .	9	17,886	17,992	Landen . . . . .	25	19,679	19,765
Ninove . . . . .	14	44,650	44,886	Nandrin . . . . .	28	23,480	23,425
Oudenaarde (Audenarde) . . . . .	20	37,491	37,431	<b>Tot. : 7 kant.-kant. . . . .</b>	<b>131</b>	<b>142,568</b>	<b>142,513</b>
Ronse (Renaix) . . . . .	6	31,579	31,553				
St-Maria-Horebeke . . . . .	19	16,140	16,075				
Zottegem . . . . .	13	27,667	27,946				
<b>Tot. : 8 kant.-cant. . . . .</b>	<b>113</b>	<b>249,411</b>	<b>250,182</b>				

(a) Non compris la section de s'Heer-Willems-Capelle qui fait partie du canton judiciaire de Nieuport.

(b) Y compris la section de s'Heer-Willems-Capelle.

(a) De wijk s'Heer-Willems-Capelle, die deel uitmaakt van het gerechtelijk kanton Nieuwpoort, niet inbegrepen.

(b) Met inbegrip van de wijk s'Heer-Willems-Capelle.

**Population par ressort de cour d'appel, arrondissement judiciaire et canton de justice de paix.**  
**Bevolking per gebied van hof van beroep, gerechtelijk arrondissement en vredegeretshkanton.**

Arrondissements judiciaires et cantons de justice de paix Gerechtelijke arrondissementen en vredegeretshkantons	Nombre de communes en 1953 Aantal gemeenten in 1953	Population au 31 décembre Bevolking op 31 December		Arrondissements judiciaires et cantons de justice de paix Gerechtelijke arrondissementen en vredegeretshkantons	Nombre de communes en 1953 Aantal gemeenten in 1953	Population au 31 décembre Bevolking op 31 December	
		1952	1953			1952	1953
<i>Arrondissement judiciaire de Liège. Gerechtelijk arrondissement Luik.</i>				<i>Arrondissement judiciaire de Marche-en-Famenne. Gerechtelijk arrondissement Marche-en-Famenne.</i>			
Dalhem . . . . .	18	22,886	22,943	Durbuy . . . . .	13	8,044	7,963
Fexhe-Slins . . . . .	24	34,879	35,535	Erezée . . . . .	11	5,734	5,689
Fléron . . . . .	20	58,274	58,666	Houffalize . . . . .	10	8,713	8,694
Grivegnée . . . . .	4	57,021	57,637	La Roche-en-Ardenne . . . . .	12	8,910	8,981
Herstal . . . . .	3	41,064	41,375	Marche-en-Famenne . . . . .	10	13,679	13,720
Hollogne-aux-Pierres . . . . .	31	80,693	81,255	Nassogne . . . . .	10	4,677	4,692
Liège (Luik) : 2 cant.-kant. . . . .	1	156,728	155,900	Vielsalm . . . . .	6	8,694	8,731
Louveigné . . . . .	10	21,812	21,905	<b>Tot. : 7 cant.-kant.</b>	<b>72</b>	<b>58,451</b>	<b>58,470</b>
Saint-Nicolas (a) . . . . .	4	43,461	43,453	<i>Arrondissement judiciaire de Neufchâteau. Gerechtelijk arrondissement Neufchâteau.</i>			
Seraing (b) . . . . .	7	68,328	68,348	Bastogne (Bastenaken) . . . . .	7	11,982	12,089
Wareme (Borgworm) . . . . .	27	20,884	20,924	Bouillon . . . . .	14	7,329	7,346
<b>Tot. : 12 cant.-kant.</b>	<b>149</b>	<b>606,030</b>	<b>607,941</b>	Neufchâteau . . . . .	17	15,981	15,940
<i>Arrondissement judiciaire de Verviers. Gerechtelijk arrondissement Verviers.</i>				Paliseul . . . . .	13	11,595	11,668
Aubel . . . . .	14	20,280	20,292	Saint-Hubert . . . . .	14	10,905	10,944
Dison . . . . .	4	19,990	19,919	Sibret . . . . .	10	7,606	7,550
Eupen . . . . .	9	26,070	25,925	Wellin . . . . .	12	5,807	5,812
Herve . . . . .	6	12,305	12,302	<b>Tot. : 7 cant.-kant.</b>	<b>87</b>	<b>71,205</b>	<b>71,349</b>
Limbourg (Limburg) . . . . .	9	23,145	23,139	<i>La prov.-De prov. : 20 cant.-kant.</i>	<b>233</b>	<b>215,129</b>	<b>216,087</b>
Malmédy . . . . .	10	21,383	21,468	<b>PROVINCE DE NAMUR. PROVINCE NAMEN.</b>			
Saint-Vith (Sankt-Vith) . . . . .	11	17,463	17,426	<i>Arrondissement judiciaire de Dinant. Gerechtelijk arrondissement Dinant.</i>			
Spa . . . . .	10	36,443	36,388	Beauraing . . . . .	27	12,607	12,543
Stavelot . . . . .	11	14,470	14,502	Ciney . . . . .	28	22,258	22,220
Verviers . . . . .	5	47,009	46,531	Couvin . . . . .	22	17,013	17,041
<b>Tot. : 10 cant.-kant.</b>	<b>89</b>	<b>238,558</b>	<b>237,892</b>	Dinant . . . . .	31	25,813	26,035
<i>La prov.-De prov. : 29 cant.-kant.</i>	<b>369</b>	<b>987,156</b>	<b>988,346</b>	Florennes . . . . .	22	13,368	13,472
<b>PROVINCE LIMBURG. PROVINCE DE LIMBOURG.</b>				Gedinne . . . . .	31	10,617	10,570
<i>Gerechtelijk arrondissement Hasselt. Arrondissement judiciaire de Hasselt.</i>				Philippeville . . . . .	21	10,318	10,391
Beringen . . . . .	12	62,660	64,348	Rochefort . . . . .	24	14,459	14,532
Hasselt . . . . .	6	55,712	57,075	Walcourt . . . . .	24	16,768	16,877
Herk-de-Stad (Herck-la-Ville) . . . . .	14	28,649	28,864	<b>Tot. : 9 cant.-kant.</b>	<b>230</b>	<b>143,221</b>	<b>143,681</b>
Neerpelt . . . . .	7	40,991	41,734	<i>Arrondissement judiciaire de Namur. Gerechtelijk arrondissement Namen.</i>			
Peer . . . . .	8	25,032	26,205	Andenne . . . . .	18	20,527	20,491
Sint-Truiden (Saint-Trond) . . . . .	30	44,078	44,390	Eghezée . . . . .	32	20,439	20,528
<b>Tot. : 6 cant.-cant.</b>	<b>77</b>	<b>257,122</b>	<b>262,616</b>	Fosse . . . . .	26	49,894	50,026
<i>Gerechtelijk arrondissement Tongeren. Arrondissement judiciaire de Tongres.</i>				Gembloux . . . . .	21	29,987	30,000
Bilzen . . . . .	18	71,190	70,446	Namur (Namen) : 2 cant.-kant. . . . .	39	97,768	98,337
Borgloon (Looz) . . . . .	36	32,809	33,016	<b>Tot. : 6 cant.-kant.</b>	<b>136</b>	<b>218,615</b>	<b>219,382</b>
Bree . . . . .	11	21,710	22,057	<i>La prov.-De prov. : 15 cant.-kant.</i>	<b>366</b>	<b>361,836</b>	<b>363,063</b>
Maaseik . . . . .	10	27,765	28,219	<i>Le ressort de la Cour d'appel de Liège: 77 cantons . . . . .</i>	<b>1174</b>	<b>2,068,352</b>	<b>2,079,267</b>
Mechelen-aan de Maas . . . . .	17	46,794	47,897	<i>Het gebied van het Hof van Beroep te Luik : 77 kantons . . . . .</i>			
Tongeren (Tongres) . . . . .	26	31,671	32,103	<i>Le Royaume : 230 cantons . . . . .</i>			
Zichem-Zussen-Bolder . . . . .	11	15,170	15,417	<i>Het Rijk : 230 kantons . . . . .</i>	<b>2666</b>	<b>8,757,691</b>	<b>8,798,055</b>
<b>Tot. : 7 kant.-cant.</b>	<b>129</b>	<b>247,109</b>	<b>249,155</b>	<b>PROVINCE DE LUXEMBOURG. PROVINCE LUXEMBURG.</b>			
<i>De prov.-La prov. : 13 kant.-cant.</i>	<b>206</b>	<b>504,231</b>	<b>511,771</b>	<i>Arrondissement judiciaire d'Arlon. Gerechtelijk arrondissement Aarlen.</i>			
<b>PROVINCE DE LUXEMBOURG. PROVINCE LUXEMBURG.</b>				Arlon (Aarlen) . . . . .	11	20,909	21,471
<i>Arrondissement judiciaire d'Arlon. Gerechtelijk arrondissement Aarlen.</i>				Etalle . . . . .	17	14,203	14,171
Fauvillers . . . . .	5	4,180	4,140	Florenville . . . . .	13	10,507	10,481
Messancy . . . . .	10	17,444	17,750	Messancy . . . . .	10	17,444	17,750
Virton . . . . .	18	18,230	18,255	Virton . . . . .	18	18,230	18,255
<b>Tot. : 6 cant.-kant.</b>	<b>74</b>	<b>85,473</b>	<b>86,268</b>	<b>Tot. : 6 cant.-kant.</b>	<b>74</b>	<b>85,473</b>	<b>86,268</b>

(a) Y compris la section de Sclessin dépendant de la commune d'Ougrée.  
 (b) Non compris la section de Sclessin.

(a) Met inbegrip van de wijk Sclessin afhankelijk van de gemeente Ougrée.  
 (b) De wijk Sclessin niet inbegrepen.

**Etendue territoriale et population par arrondissement administratif.**  
**au 31 décembre 1947 (recensement général).**  
**Uitgestrektheid van het grondgebied en bevolking per administratief arrondissement.**  
**op 31 December 1947 (algemene volkstelling).**

PROVINCES ET ARRONDISSEMENTS ADMINISTRATIFS	Superficie Oppervlakte (hectares) (a)	Population Bevolking			Habitants par km <sup>2</sup> Inwoners per km <sup>2</sup>			PROVINCIES EN ADMINISTRATIEVE ARRONDISSEMENTEN
		Hommes Mannen	Femmes Vrouwen	Total Totaal	1920	1930	1947	
Anvers . . . . .	100,090	383,239	401,074	784,313	656	744	784	Antwerpen.
Malines . . . . .	50,363	124,695	124,326	249,021	413	454	494	Mechelen.
Turnhout . . . . .	135,605	126,605	121,394	247,999	126	147	183	Turnhout.
<i>Anvers</i> :	<b>286,058</b>	<b>634,539</b>	<b>646,794</b>	<b>1,281,333</b>	<b>359</b>	<b>410</b>	<b>448</b>	<i>Antwerpen.</i>
Bruxelles . . . . .	110,607	610,463	689,462	1,299,925	973	1,081	1,175	Brussel.
Louvain . . . . .	112,928	158,683	157,994	316,677	240	262	280	Leuven.
Nivelles . . . . .	104,821	89,628	92,238	181,866	164	173	174	Nijvel.
<i>Brabant</i> :	<b>328,356</b>	<b>858,774</b>	<b>939,694</b>	<b>1,798,468</b>	<b>463</b>	<b>512</b>	<b>548</b>	<i>Brabant.</i>
Bruges . . . . .	65,582	97,428	101,968	199,396	257	267	304	Brugge.
Dixmude . . . . .	34,340	24,139	24,113	48,252	113	134	141	Diksmuide.
Ypres . . . . .	61,056	61,119	62,159	123,278	141	195	202	Ieper.
Courtrai . . . . .	44,327	135,731	138,532	274,263	479	553	619	Kortrijk.
Ostende . . . . .	29,641	52,691	54,963	107,654	301	330	363	Oostende.
Roulers . . . . .	29,720	61,853	62,796	124,649	321	367	419	Roeselare.
Tielt . . . . .	30,487	36,732	37,505	74,237	235	228	244	Tielt.
Furnes . . . . .	28,347	21,981	22,739	44,720	137	143	158	Veurne.
<i>Flandre occidentale</i> :	<b>323,500</b>	<b>491,674</b>	<b>504,775</b>	<b>996,449</b>	<b>249</b>	<b>279</b>	<b>308</b>	<i>West-Vlaanderen.</i>
Alost . . . . .	47,123	117,815	120,628	238,443	443	470	506	Aalst.
Termonde . . . . .	34,145	80,415	80,185	160,600	399	435	470	Dendermonde.
Eeklo . . . . .	36,002	39,882	38,619	78,501	189	199	218	Eeklo.
Gand . . . . .	91,676	214,420	226,444	440,864	447	460	481	Gent.
Audenarde . . . . .	41,264	57,018	58,055	115,073	272	275	279	Oudenaarde.
Saint-Nicolas . . . . .	47,564	92,017	91,782	183,799	345	367	386	Sint-Niklaas.
<i>Flandre orientale</i> :	<b>297,774</b>	<b>601,567</b>	<b>615,713</b>	<b>1,217,280</b>	<b>369</b>	<b>387</b>	<b>409</b>	<i>Oost-Vlaanderen.</i>
Ath . . . . .	49,329	39,745	39,462	79,207	173	169	161	Aat.
Charleroi . . . . .	56,099	220,361	214,730	435,091	765	806	776	Charleroi.
Mons . . . . .	61,123	131,405	127,991	259,396	423	440	424	Bergen.
Soignies . . . . .	55,012	85,639	81,299	166,938	294	312	303	Zinnik.
Thuin . . . . .	90,823	67,603	67,283	134,886	148	154	149	Thuin.
Tournai . . . . .	60,021	73,045	76,237	149,282	254	259	249	Doornik.
<i>Hainaut</i> :	<b>372,407</b>	<b>617,798</b>	<b>607,002</b>	<b>1,224,800</b>	<b>328</b>	<b>341</b>	<b>329</b>	<i>Henegouwen.</i>
Huy . . . . .	72,136	46,348	47,123	93,471	136	136	130	Hoei.
Liège . . . . .	75,776	279,636	284,728	564,364	686	743	745	Luik.
Verviers . . . . .	204,216	115,188	121,408	236,596	173	117	116	Verviers.
Waremmé . . . . .	41,867	34,663	34,757	69,420	172	171	166	Borgworm.
<i>Liège</i> :	<b>393,995</b>	<b>475,835</b>	<b>488,016</b>	<b>963,851</b>	<b>297</b>	<b>246</b>	<b>245</b>	<i>Luik.</i>
Hasselt . . . . .	90,899	114,534	104,705	219,239	144	187	241	Hasselt.
Maaseik . . . . .	86,131	53,705	51,179	104,884	80	92	122	Maaseik.
Tongres . . . . .	63,765	70,517	65,806	136,323	161	185	214	Tongeren.
<i>Limbourg</i> :	<b>240,795</b>	<b>238,756</b>	<b>221,690</b>	<b>460,446</b>	<b>125</b>	<b>153</b>	<b>191</b>	<i>Limburg.</i>
Arlon . . . . .	32,050	20,110	20,065	40,175	125	130	125	Aarlen.
Bastogne . . . . .	98,978	19,253	18,707	37,960	43	41	38	Bastenaken.
Marche-en-Famenne . . . . .	93,663	20,077	20,797	40,874	46	45	44	Marche-en-Famenne.
Neufchâteau . . . . .	145,075	27,082	27,510	54,592	39	38	38	Neufchâteau.
Virton . . . . .	72,031	19,575	20,302	39,877	57	57	55	Virton.
<i>Luxembourg</i> :	<b>441,797</b>	<b>106,097</b>	<b>107,381</b>	<b>213,478</b>	<b>51</b>	<b>50</b>	<b>48</b>	<i>Luxemburg.</i>
Dinant . . . . .	157,081	41,952	43,769	85,721	55	55	55	Dinant.
Namur . . . . .	112,442	104,881	109,140	214,021	182	187	190	Namen.
Philippeville . . . . .	96,502	27,855	28,493	56,348	59	61	58	Philippeville.
<i>Namur</i> :	<b>366,025</b>	<b>174,688</b>	<b>181,402</b>	<b>356,090</b>	<b>95</b>	<b>97</b>	<b>97</b>	<i>Namen.</i>
<i>Le Royaume</i> :	<b>3,050,707</b>	<b>4,199,728</b>	<b>4,312,467</b>	<b>8,512,195</b>	<b>251</b>	<b>265</b>	<b>279</b>	<i>Het Rijk.</i>

(a) Renseignements fournis par le Ministère des Finances.

(a) Inlichtingen verstrekt door het Ministerie van Financiën.

**Population et étendue (territoriale et bâtie) des communes  
comptant 5,000 habitants et plus au 31 décembre 1947, 1952 et 1953.**

COMMUNES GEMEENTEN	Etendue territoriale au 31-12-1947 (a) Uitgestrekte- heid van grondgebied op 31-12-1947 (a) ha a		Etendue bâtie (a) Bebouwde oppervlakte (a) ha a		Population au 31 décembre Bevolking op 31 December			Habitants par hectare d'étendue territoriale Inwoners per hectare grondgebied		
					1947 (b)	1952	1953	1920	1930	1947

**I. — Communes de 100,000 habitants et plus.**

**I. — Gemeenten met 100,000 zielen en meer.**

Antwerpen (Anvers) . . . . .	8,689.70	1,115.44	1,123.40	263,233	261,405	257,634	107	33	30
Bruxelles (Brussel) . . . . .	3,290.97	958.27	960.84	184,838	180,771	178,942	143	61	71
Gent (Gand) . . . . .	3,777.01	1,027.52	1,037.86	166,096	164,713	164,260	63	45	44
Liège (Luik) . . . . .	2,268.74	648.57	652.73	156,208	156,728	155,900	86	74	69
Schaerbeek (Schaarbeek) . . . . .	814.97	281.98	283.42	123,671	122,172	121,655	107	146	152

**II. — Communes de 50,000 à moins de 100,000 habitants.**

**II. — Gemeenten met 50,000 tot minder dan 100,000 zielen.**

Anderlecht . . . . .	1,777.78	300.96	312.52	86,412	88,326	89,203	38	45	49
Borgerhout . . . . .	390.94	197.22	194.70	50,877	50,694	50,445	135	143	131
Brugge (Bruges) . . . . .	3,545.76	274.35	275.36	52,748	51,924	51,834	18	18	15
Deurne (Antwerpen — Anvers) . . . . .	1,309.91	235.94	241.43	56,853	59,202	60,008	12	33	44
Etterbeek . . . . .	315.52	172.09	173.01	50,040	50,787	50,938	126	144	159
Ixelles (Elsene) . . . . .	634.00	316.69	320.38	90,711	92,298	91,717	128	132	143
Mechelen (Malines) . . . . .	2,705.54	465.00	470.91	60,288	62,358	62,714	22	22	22
Molenbeek-St-Jean (St-Jans-Molenbeek) . . . . .	588.96	179.02	180.37	63,922	63,182	62,627	118	109	109
St-Gilles (St-Gillis) (Brabant) . . . . .	250.38	167.56	167.25	61,396	58,815	58,395	259	256	246
Uccle (Ukkel) . . . . .	2,291.00	276.32	281.80	56,156	60,424	61,485	14	19	25

**III. — Communes de 25,000 à moins de 50,000 habitants.**

**III. — Gemeenten met 25,000 tot minder dan 50,000 zielen.**

Aalst (Alost) . . . . .	1,879.10	275.88	276.80	41,960	42,854	42,939	18	20	22
Berchem (Antwerpen — Anvers) . . . . .	579.38	167.36	169.21	45,401	46,167	46,453	56	72	78
Charleroi . . . . .	365.93	137.13	137.52	25,894	25,666	25,982	76	78	71
Forest (Vorst) . . . . .	624.23	206.15	207.46	47,370	47,078	48,067	5	63	79
Genk . . . . .	8,784.80	353.29	364.38	33,858	41,885	40,747	1	3	4
Hasselt . . . . .	3,990.18	198.34	204.90	29,229	31,097	31,888	5	6	7
Herstal . . . . .	1,369.97	220.49	225.54	27,260	27,543	27,661	15	19	20
Hoboken . . . . .	1,067.77	228.41	230.50	31,725	31,337	31,314	19	30	30
Jette . . . . .	508.83	105.33	106.65	29,484	29,693	30,003	31	44	58
Jumet . . . . .	1,247.80	211.69	213.30	28,569	28,672	28,663	23	24	23
Kortrijk (Courtrai) . . . . .	2,115.44	231.93	232.84	39,813	40,532	40,657	17	18	19
Leuven (Louvain) . . . . .	422.00	183.37	186.69	36,640	35,840	35,272	90	91	87
Lier (Lierre) . . . . .	3,293.66	205.25	209.43	28,982	28,830	28,836	8	8	9
Lokeren . . . . .	4,350.66	213.70	217.38	25,492	25,891	26,025	5	6	6
Merksem . . . . .	828.90	167.79	170.35	29,139	30,112	30,510	22	32	35
Mons (Bergen) . . . . .	1,664.85	219.24	221.06	25,661	25,433	25,464	16	17	15
Mouscron (Moeskroen) . . . . .	1,335.84	161.75	162.54	36,354	36,132	36,185	18	25	27
Namur (Namen) . . . . .	1,027.51	219.93	220.03	31,444	31,772	31,804	30	31	31
Oostende (Ostende) . . . . .	1,247.63	172.73	174.12	49,651	52,036	52,649	37	39	40
Roeselare (Roulers) . . . . .	2,313.23	138.84	139.95	31,839	32,879	33,210	9	12	14
Ronse (Renaix) . . . . .	3,171.15	231.36	236.20	25,924	25,879	25,803	7	7	8
St-Josse-t.-Noode (St-Joost-t.-Node) . . . . .	113.35	67.67	67.03	28,155	26,517	26,160	281	273	248
Seraing . . . . .	2,234.10	398.84	395.46	42,292	42,799	42,589	17	20	19
St-Niklaas (St-Nicolas) . . . . .	2,755.43	313.80	320.28	43,994	45,153	45,435	12	14	16
Tournai (Doornik) . . . . .	1,564.20	305.05	307.47	33,221	32,528	33,000	22	23	21
Turnhout . . . . .	5,605.59	246.62	249.49	32,135	33,415	33,606	4	5	6
Verviers . . . . .	473.19	202.23	202.84	40,673	39,104	38,674	91	93	86
Vilvoorde (Vilvorde) . . . . .	1,849.92	190.28	193.29	25,655	28,079	28,434	10	13	14
Wilrijk . . . . .	1,361.99	221.39	229.15	26,150	28,029	28,712	7	15	19
Woluwe-Saint-Lambert (St-Lambrechts-Woluwe) . . . . .	723.52	91.63	99.12	26,344	29,150	30,132	16	25	36

(a) D'après les renseignements fournis et rectifiés par le Ministère des Finances.

(b) Recensement.

(a) Naar de inlichtingen verstrekt en verbeterd door het Ministerie van Financiën.

(b) Volkstelling.



**Bevolking en uitgestrektheid (van grondgebied en bebouwde oppervlakte) der gemeenten die, op 31 December 1947, 1952 en 1953, 5,000 zielen en meer telden.**

COMMUNES GEMEENTEN	Etendue territoriale au 31-12-1947 (a) Uitgestrekt- heid van grondgebied op 31-12-1947 (a)		Etendue bâtie (a) Bebouwde oppervlakte (a)		Population au 31 décembre Bevolking op 31 December			Habitants par hectare d'étendue territoriale Inwoners per hectare grondgebied		
	ha	a	1952 ha	1953 ha	1947 (b)	1952	1953	1920	1930	1947
	<b>IV. — Communes de 20,000 à moins de 25,000 habitants. IV. — Gemeenten met 20,000 tot minder dan 25,000 zielen.</b>									
Geel . . . . .	10,841.98		166.98	170.24	22,295	23,683	24,141	2	2	2
Gilly . . . . .	730.28		194.75	195.34	24,271	24,583	24,727	34	36	33
La Louvière . . . . .	869.99		208.64	210.17	21,589	22,899	23,036	26	24	25
Marchienne-au-Pont . . . . .	664.76		226.82	227.96	21,351	21,360	21,390	33	36	32
Marcinelle . . . . .	1,316.16		180.97	180.42	23,091	23,733	23,701	15	16	18
Menen (Menin) . . . . .	1,649.30		99.53	100.54	22,031	21,915	21,816	10	13	13
Montignies-sur-Sambre . . . . .	598.44		204.23	206.02	23,064	23,104	23,290	39	42	39
Sint-Amandsberg . . . . .	600.50		136.79	137.91	21,352	21,882	22,098	28	31	36
Tienen (Tirlemont) . . . . .	1,272.59		149.79	151.41	22,383	22,594	22,625	15	16	18

**V. — Communes de 15,000 à moins de 20,000 habitants.  
V. — Gemeenten met 15,000 tot minder dan 20,000 zielen.**

Ans . . . . .	676.97		137.48	138.84	15,476	15,981	16,005	17	19	23
Auderghem (Oudergem) . . . . .	902.96		96.83	99.45	18,640	20,907	21,391	10	16	21
Boom . . . . .	736.38		240.20	239.82	19,614	18,818	18,679	24	26	26
Brasschaat . . . . .	3,833.21		166.90	169.29	16,333	18,428	19,197	2	3	4
Bressoux . . . . .	196.79		65.97	66.05	15,529	15,212	15,247	51	77	79
Châtelineau . . . . .	755.69		124.38	124.84	18,230	19,786	19,794	21	24	24
Courcelles . . . . .	1,498.09		125.96	123.97	16,287	17,573	17,572	12	12	11
Eeklo . . . . .	2,822.88		129.68	132.59	16,903	17,326	17,424	5	5	6
Ekeren . . . . .	1,702.41		121.07	123.49	15,962	17,444	17,867	4	8	9
Evere . . . . .	509.51		56.71	59.49	15,277	16,547	17,710	14	20	30
Gentbrugge . . . . .	775.66		133.95	138.85	17,728	19,912	20,222	20	21	23
Grivegnée . . . . .	475.10		103.84	106.49	18,495	20,884	21,280	25	30	39
Halle (Hal) . . . . .	2,950.00		108.41	110.67	17,475	17,672	17,800	5	6	6
Hamme . . . . .	2,365.95		130.73	132.17	16,405	16,656	16,694	6	6	7
Ieper (Ypres) . . . . .	1,561.64		87.13	88.04	17,052	17,202	17,107	4	10	11
Izegem . . . . .	1,428.52		77.28	77.99	16,718	16,846	16,756	10	11	12
Koekelberg . . . . .	117.35		41.27	41.91	15,103	14,815	14,893	107	118	129
Mol . . . . .	11,418.86		197.72	200.22	19,083	20,707	20,959	1	1	2
Mortsel . . . . .	779.31		129.90	132.31	16,445	19,257	19,828	10	17	21
Ougrée . . . . .	1,214.55		238.55	239.90	19,245	20,306	20,350	15	16	16
Quaregnon . . . . .	908.61		125.58	130.01	17,842	19,098	18,931	19	20	20
Schoten . . . . .	2,958.18		145.11	149.71	16,937	19,721	20,592	2	4	6
Sint-Truiden (St-Trond) . . . . .	3,908.07		120.58	122.98	19,020	19,462	19,553	4	4	5
Wasmes . . . . .	687.83		131.94	131.73	15,192	15,400	15,127	22	22	22
Watermaal-Boitsfort (Watermaal- Bosvoorde) . . . . .	1,293.45		106.50	108.77	19,683	21,637	21,736	8	12	15
Wetteren . . . . .	2,634.49		154.92	157.08	19,370	19,828	19,786	6	7	7
Woluwe-St-Pierre (St-Pieters-Woluwe) . . . . .	885.32		129.82	133.94	18,455	22,466	23,198	9	15	21
Zele . . . . .	3,195.00		143.59	143.73	16,330	16,818	16,980	4	5	5

**VI. — Communes de 10,000 à moins de 15,000 habitants.  
VI. — Gemeenten met 10,000 tot minder dan 15,000 zielen.**

Aarschot . . . . .	1,713.91		54.45	57.09	10,589	11,097	11,247	4	5	6
Anderlues . . . . .	1,702.57		87.76	87.86	12,383	13,074	12,981	6	7	7
Angleur . . . . .	1,045.50		79.94	80.77	10,007	11,772	11,780	10	11	10
Arlon (Aarlen) . . . . .	598.91		88.17	90.82	11,180	11,726	11,950	19	19	19
Asse . . . . .	2,787.50		74.15	76.20	11,111	11,552	11,592	3	4	4
Assebroek . . . . .	852.02		39.76	40.77	11,337	12,282	12,487	6	8	13
Ath (Aat) . . . . .	1,552.51		100.35	101.35	10,296	10,507	10,459	7	7	7
Balen . . . . .	5,585.21		134.29	137.45	10,793	11,697	11,928	1	2	2
Beveren-St-Niklaas . . . . .	1,902.78		97.97	98.79	13,510	14,794	13,769	6	6	7
Binche . . . . .	353.92		58.44	58.94	10,623	10,204	10,162	32	32	30
Boussu . . . . .	1,321.19		105.40	106.60	12,325	12,135	12,327	9	10	9
Braine-l'Alleud (Eigenbrakel) . . . . .	2,980.19		110.56	111.49	12,026	12,340	12,501	3	4	4
Braine-le-Comte (s Gravenbrakel) . . . . .	3,999.60		93.61	95.61	10,040	10,575	10,519	2	3	3
Châtelet . . . . .	1,141.87		115.99	116.98	14,605	14,788	14,843	12	13	13
Chênée . . . . .	426.18		71.20	72.38	10,352	10,683	10,753	23	24	24
Couillet . . . . .	500.72		116.47	116.82	12,931	13,808	13,686	24	26	26
Cuesmes . . . . .	944.39		125.14	127.34	10,540	10,945	10,970	10	11	11
Dampremy . . . . .	277.93		90.59	90.66	11,678	11,378	11,273	47	48	42
Dison . . . . .	446.52		48.18	48.33	10,044	9,970	9,913	24	24	22
Dour . . . . .	1,187.03		99.71	101.96	11,642	11,626	11,653	10	10	10

(a) D'après les renseignements fournis et rectifiés par le Ministère des Finances.

(b) Recensement.

(a) Naar de inlichtingen verstrekt en verbeterd door het Ministerie van Financiën.

(b) Volkstelling.

**Population et étendue (territoriale et bâtie) des communes  
comptant 5,000 habitants et plus au 31 décembre 1947, 1952 et 1953.**

COMMUNES GEMEENTEN	Etendue territoriale au 31-12-1947 (a) Uitgestrekt- heid van grondgebied op 31-12-1947 (a) ha a	Etendue bâtie (a) Bebouwde oppervlakte (a)		Population au 31 décembre Bevolking op 31 December			Habitants par hectare d'étendue territoriale Inwoners per hectare grondgebied		
		1952	1953	1947	1952	1953	1920	1930	1947
		ha	ha	(b)					
Duffel	2,272.85	137.48	138.62	12,003	12,523	12,759	4	4	5
Eupen	8,936.54	126.16	127.68	14,545	14,192	14,145	2	2	2
Evergem	3,072.24	88.11	89.04	10,476	10,493	10,578	3	3	3
Farciennes	933.00	78.11	82.27	10,774	11,236	11,212	10	11	12
Frameries	657.95	88.29	88.73	12,049	12,199	12,560	20	20	18
Geeraardsbergen (Grammont)	190.82	57.07	57.08	11,268	10,729	10,551	62	64	59
Gosselies	1,187.96	88.11	87.57	10,018	10,513	10,580	8	8	8
Harelbeke	1,488.98	72.64	73.72	13,035	14,026	14,406	6	7	9
Heist-op-den-Berg	2,893.12	81.10	82.43	10,791	11,459	11,558	3	3	4
Herentals	2,933.20	104.44	105.92	14,674	15,710	15,855	3	4	5
Heverlee	1,936.10	89.17	92.61	11,698	12,828	12,951	4	5	6
Hornu	687.94	112.78	112.24	10,799	11,041	10,849	17	17	16
Huy (Hoei)	799.45	117.63	118.01	13,124	13,151	13,119	17	18	16
Jemappes	671.51	96.39	96.88	12,902	13,081	12,918	21	21	19
Jemeppe	441.10	110.33	110.91	13,775	13,320	13,281	28	32	31
Kessel-Lo	1,335.93	106.87	111.12	14,048	15,966	16,370	8	9	11
Knokke	2,218.09	56.52	57.22	11,029	11,983	12,064	2	3	5
Lebbeke	1,548.71	91.31	94.60	11,882	12,374	12,393	6	7	8
Ledeberg	108.48	51.41	51.33	12,244	11,791	11,652	124	119	113
Lodelinsart	296.14	89.05	89.50	10,759	11,109	11,175	36	38	36
Lommel	10,233.85	124.57	128.30	13,487	14,858	15,153	1	1	1
Maldegem	6,275.06	102.68	104.77	12,550	12,859	13,005	2	2	2
Meulebeke	2,934.60	48.60	49.22	10,127	10,315	10,343	3	3	3
Montegnée	321.62	70.56	71.44	10,605	11,349	11,403	30	33	33
Mont-sur-Marchienne	916.11	81.37	82.94	11,063	11,761	11,957	11	12	12
Niel	526.95	154.29	154.88	10,804	10,733	10,702	17	20	21
Ninove	1,092.38	97.47	97.74	11,146	11,436	11,428	9	9	10
Nivelles (Nijvel)	3,349.81	128.34	129.56	11,929	12,428	12,486	4	4	3
Pâturages	332.19	69.39	69.79	10,296	10,743	10,699	35	35	31
Poperinge	4,761.37	89.66	90.36	12,405	12,471	12,465	3	2	3
Ransart	568.04	82.30	83.09	10,066	10,131	10,179	17	18	18
Sint-Andries	2,065.19	47.12	47.89	10,583	10,862	11,002	4	4	5
Berchem-Sainte-Agathe (Sint-Agatha- Berchem)	294.77	56.85	59.35	11,180	12,219	12,500	13	25	38
St-Katelijne-Waver	2,434.92	121.52	123.08	10,326	10,529	10,583	3	4	4
St-Pieters-Leeuw	2,316.45	117.86	122.69	10,664	11,547	12,226	3	4	5
Soignies (Zinnik)	2,274.37	82.86	84.09	10,345	10,659	10,756	5	5	5
Temse (Tamise)	2,340.45	116.97	119.66	13,861	14,037	14,107	5	6	6
Tielt	3,464.94	60.83	61.55	12,954	13,028	12,990	3	3	4
Tongeren (Tongres)	1,319.29	86.94	89.07	13,538	14,371	14,690	8	9	10
Torhout	4,273.80	53.38	54.27	12,223	12,522	12,569	2	3	3
Waregem	2,663.97	63.90	65.21	13,024	13,923	14,089	3	4	5
Wervik	2,019.83	31.71	32.42	12,230	12,244	12,293	4	6	6
Wevelgem	1,398.30	69.13	69.94	12,008	12,531	12,683	6	8	9
Willebroek	1,020.09	127.59	128.51	14,712	15,136	15,118	12	14	14
Zelzate	1,309.35	94.58	95.63	10,016	10,228	10,223	5	7	8

VII. — Communes de 5,000 à moins de 10,000 habitants.  
VII. — Gemeenten met 5,000 tot minder dan 10,000 zielen.

ANTWERPEN. — ANVERS.

Arendonk	5,657.16	81.07	83.41	7,919	8,053	8,181	1	1	1
Brecht	6,184.75	83.82	84.21	5,579	6,066	6,151	1	1	1
Beerse	2,805.29	118.31	119.14	6,574	7,069	7,210	1	2	2
Berlaar	2,240.94	62.68	63.57	8,280	8,638	8,728	3	3	4
Boechout	1,392.45	67.63	67.96	6,538	6,729	6,804	3	4	5
Bornem	2,382.07	95.09	96.32	9,067	9,432	9,443	3	3	4
Burcht	435.42	73.23	73.47	6,169	6,285	6,343	11	13	14
Edegem	865.54	111.18	111.90	7,856	8,551	8,598	6	8	9
Essen	4,212.77	82.38	83.94	8,716	9,185	9,260	2	2	2
Dessel	2,703.26	43.68	44.44	5,002	5,527	5,636	1	1	2
Herenthout	2,348.70	37.68	38.18	5,083	5,216	5,323	1	2	2
Hemiksem	544.73	114.23	115.03	9,221	9,538	9,552	14	17	17
Herselt	4,050.29	41.81	42.45	6,207	6,483	6,571	1	1	2
Kalmthout	6,305.42	87.61	89.04	8,592	9,487	9,698	1	1	1
Kapellen	2,939.48	98.15	99.25	9,680	10,179	10,374	2	3	3
Kontich	1,896.43	85.09	86.39	9,143	9,567	9,767	4	4	5
Meerhout	3,632.97	55.95	56.52	7,189	7,486	7,484	2	2	2
Nijlen	1,778.62	42.84	43.91	6,997	7,674	7,854	2	3	4

(a) D'après les renseignements fournis et rectifiés par le Ministère des Finances.  
(b) Recensement.

(a) Naar de inlichtingen verstrekt en verbeterd door het Ministerie van Financiën.  
(b) Volkstelling.

**Bevolking en uitgestrektheid (van grondgebied en bebouwde oppervlakte)  
der gemeenten die, op 31 December 1947, 1952 en 1953, 5,000 zielen en meer telden**

COMMUNES GEMEENTEN	Etendue territoriale au 31-12-1947 (a) Uitgestrekt- heid van grondgebied op 31-12-1947 (a)		Etendue bâtie (a) Bebouwde oppervlakte (a)		Population au 31 décembre Bevolking op 31 December			Habitants par hectare d'étendue territoriale Inwoners per hectare grondgebied		
	ha	a	ha	a	1947 (b)	1952	1953	1920	1930	1947
Olen . . . . .	2,309.52		113.09	113.54	5,538	6,103	6,219	1	2	2
Oud-Turnhout . . . . .	4,771.01		67.17	67.91	6,175	6,515	6,596	1	1	1
Putte . . . . .	2,245.97		55.36	55.54	6,198	6,301	6,354	2	3	3
Puurs . . . . .	1,142.79		50.69	51.61	6,071	6,248	6,270	4	5	5
Rijkevorsel . . . . .	4,726.82		95.24	103.06	6,181	6,653	6,727	1	1	1
Rumst . . . . .	830.84		122.68	123.50	5,550	5,557	5,625	6	6	7
Wommelgem . . . . .	1,299.88		58.11	66.52	5,506	6,366	6,525	3	3	4
Westerlo . . . . .	2,681.99		44.61	45.96	6,184	6,564	6,620	2	2	2
Wuustwezel . . . . .	6,005.49		140.42	140.69	6,557	7,179	7,371	1	1	1
Wijnegem . . . . .	783.86		44.51	47.14	5,820	6,308	6,548	6	7	7
Zwijndrecht . . . . .	1,350.47		46.89	47.41	7,035	7,532	7,736	4	5	5
<b>BRABANT.</b>										
Diest . . . . .	321.22		48.63	48.90	8,834	9,012	9,218	25	26	28
Dilbeek . . . . .	1,135.33		48.71	52.36	7,374	8,180	8,357	3	5	7
Ganshoren . . . . .	240.96		43.64	45.63	9,092	10,335	10,867	18	23	38
Grimbergen . . . . .	2,217.25		95.16	97.63	7,298	8,043	8,148	2	3	3
Herent . . . . .	1,840.34		57.84	58.60	8,340	8,782	8,795	4	4	5
Hoeilaart . . . . .	1,985.97		271.29	271.25	6,302	6,376	6,357	2	3	3
Lembeek . . . . .	1,075.30		46.76	46.98	6,099	6,121	6,080	5	6	6
Liedekerke . . . . .	901.26		36.95	38.37	7,715	8,424	8,599	6	7	9
Londerzeel . . . . .	1,817.22		51.65	53.69	7,372	7,657	7,686	3	4	4
Machelen . . . . .	603.79		83.08	82.61	6,374	6,432	6,483	4	9	11
Merchtem . . . . .	2,084.68		50.51	52.10	7,664	7,746	7,764	3	3	4
Opwijk . . . . .	1,746.85		57.42	58.77	8,213	8,456	8,545	4	4	5
Overijse . . . . .	4,511.37		309.68	315.13	9,610	10,441	10,630	2	2	2
Ruisbroek . . . . .	354.30		43.19	43.67	5,338	5,205	5,189	15	16	15
Scherpenheuvel (Montaigu)	682.45		32.33	32.75	5,112	5,564	5,629	6	7	7
St-Genesius-Rode (Rhode-St-Genèse)	2,299.82		68.14	69.46	8,166	8,813	8,986	2	3	4
Strombeek-Bever . . . . .	466.88		30.44	32.10	5,276	5,881	5,987	7	10	11
Tervuren . . . . .	1,960.37		41.24	41.00	6,726	7,119	7,129	3	3	3
Tubize (Tubeké) . . . . .	1,468.03		117.93	118.59	9,281	9,252	9,193	5	6	6
Waterloo . . . . .	1,643.94		73.72	75.35	7,598	8,631	8,807	3	3	5
Wavre (Waver) . . . . .	2,146.00		73.26	73.25	8,170	8,458	8,567	4	4	4
Wemmel . . . . .	873.95		43.09	43.90	6,252	7,575	7,726	3	4	7
Zaventem . . . . .	900.91		57.94	58.45	7,619	7,995	8,071	6	8	8
<b>WEST-VLAANDEREN. — FLANDRE OCCIDENTALE.</b>										
Ardooie . . . . .	2,413.68		42.38	42.69	7,096	7,222	7,221	3	3	3
Avelgem . . . . .	978.94		18.55	18.87	5,080	5,213	5,204	4	5	5
Beernem . . . . .	2,790.63		19.05	19.26	5,344	5,603	5,609	2	2	2
Blankenberge . . . . .	260.65		36.28	36.67	8,934	9,503	9,558	25	28	34
Bredene . . . . .	1,466.45		26.60	27.06	7,292	7,792	7,901	3	4	5
Comines (Komen) . . . . .	1,404.47		41.40	42.12	8,139	8,171	8,122	3	5	6
Deerlijk . . . . .	1,679.74		66.55	67.36	8,114	8,682	8,791	3	4	5
Dottignies (Dottenijs) . . . . .	1,414.37		31.69	31.82	5,932	5,938	5,964	4	4	4
Ernegem . . . . .	1,835.29		17.27	17.53	5,613	5,770	5,837	3	3	3
Geluwe . . . . .	2,108.27		19.45	19.64	5,755	6,001	5,956	2	2	3
Gistel . . . . .	1,601.39		14.78	15.07	5,331	5,521	5,543	3	3	3
Gullegem . . . . .	960.16		21.26	21.76	6,700	6,900	6,893	5	6	7
Heist . . . . .	843.24		25.14	26.04	7,423	7,756	7,803	6	7	9
Herseaux . . . . .	668.03		29.37	30.96	6,999	7,079	7,189	8	10	10
Heule . . . . .	1,171.80		31.48	32.26	8,216	8,415	8,558	5	6	7
Ichtegem . . . . .	2,361.25		18.68	19.29	5,429	5,630	5,609	2	2	2
Ingelmunster . . . . .	1,615.49		47.75	48.23	9,092	9,257	9,366	4	5	6
Koekelare . . . . .	2,844.72		27.12	27.71	5,982	6,168	6,211	2	2	2
Kortemark . . . . .	2,050.95		18.93	19.27	5,196	5,327	5,352	2	2	3
Kuurne . . . . .	1,091.00		18.05	18.52	8,396	9,267	9,436	6	6	8
Lauwe . . . . .	879.71		32.82	33.57	7,074	7,175	7,274	6	7	8
Lichtervelde . . . . .	2,591.92		39.26	39.45	6,682	6,715	6,767	2	2	3
Moorslede . . . . .	2,950.80		31.44	31.82	6,559	6,534	6,568	1	2	2
Nieuwpoort (Nieuport) . . . . .	204.67		20.88	21.75	5,062	6,348	6,389	15	24	25
Oostkamp . . . . .	3,433.14		51.29	51.62	7,754	7,873	7,862	2	2	2
Oostrozebeke . . . . .	1,662.52		23.58	24.16	5,498	5,654	5,707	3	3	3
Panne (De) (La Panne) . . . . .	900.68		17.11	17.43	5,511	5,579	5,618	4	4	6
Rumbeke . . . . .	2,135.08		43.10	43.68	7,700	8,047	8,146	3	3	4
Ruiselede . . . . .	3,020.15		31.24	31.27	5,567	5,444	5,461	2	2	2

(a) D'après les renseignements fournis et rectifiés par le Ministère des Finances.

(b) Recensement.

(a) Naar de inlichtingen verstrekt en verbeterd door het Ministerie van Financiën.

(b) Volkstelling.

**Population et étendue (territoriale et bâtie) des communes  
comptant 5,000 habitants et plus au 31 décembre 1947, 1952 et 1953.**

COMMUNES GEMEENTEN	Etendue territoriale au 31-12-1947 (a) Uitgestrekt- heid van grondgebied op 31-12-1947 (a)		Etendue bâtie (a) Bebouwde oppervlakte (a)		Population au 31 décembre Bevolking op 31 December			Habitants par hectare d'étendue territoriale Inwoners per hectare grondgebied		
	ha	a	ha	a	1947 (b)	1952	1953	1920	1930	1947
	Staden . . . . .	2,692.99		26.59	27.08	5,381	5,537	5,578	2	2
Stene . . . . .	904.10		17.35	17.69	5,356	5,791	5,769	3	5	6
St-Kruis . . . . .	1,683.81		28.95	29.64	7,935	8,854	9,205	3	4	5
St-Michiels . . . . .	959.48		29.62	30.55	5,444	6,303	6,543	3	4	6
Veurne (Furnes) . . . . .	1,976.83		51.58	51.97	7,628	7,456	7,432	4	4	4
Wingene . . . . .	4,561.65		40.13	40.45	7,327	7,342	7,333	2	2	2
Zwevegem . . . . .	1,559.65		46.07	47.18	8,543	9,147	9,193	4	4	5
Zwevezele . . . . .	2,277.19		21.87	22.27	5,040	5,050	5,096	3	2	2
<b>OOST-VLAANDEREN. — FLANDRE ORIENTALE.</b>										
Aalter . . . . .	4,632.58		36.34	86.88	7,114	7,176	7,246	2	1	2
Assenede . . . . .	3,218.47		59.44	59.98	5,505	5,500	5,513	2	2	2
Baasrode . . . . .	827.09		53.09	54.32	6,458	6,700	6,794	6	7	8
Berlare . . . . .	1,772.24		50.57	50.55	5,472	5,568	5,607	3	3	3
Buggenhout . . . . .	2,023.42		75.89	77.29	8,974	9,318	9,395	3	4	4
Denderleeuw . . . . .	674.14		56.03	57.13	7,274	7,893	8,104	7	9	11
Dendermonde (Termonde) . . . . .	805.00		51.81	53.24	9,333	9,464	9,511	10	12	12
Deinze . . . . .	865.89		47.53	49.03	5,545	5,817	5,848	6	6	6
Drongen (Tronchiennes) . . . . .	2,947.21		64.02	65.14	6,943	7,185	7,224	2	2	2
Destelbergen . . . . .	1,250.19		56.72	57.15	5,384	5,637	5,650	2	3	4
Erembodegem . . . . .	1,191.25		65.71	70.80	9,054	9,639	9,805	5	6	8
Haaltert . . . . .	913.70		47.98	48.31	5,732	6,036	6,130	5	6	6
Heusden . . . . .	1,412.72		44.37	45.01	5,016	5,244	5,263	2	3	4
Kruibeke . . . . .	1,454.46		44.25	45.57	5,911	6,127	6,142	3	3	4
Lede . . . . .	1,211.03		70.66	71.50	8,614	9,047	9,123	6	6	7
Lochristi . . . . .	2,126.45		68.05	69.48	5,131	5,259	5,300	2	2	2
Melle . . . . .	1,231.05		87.22	87.53	7,419	7,774	7,789	5	5	6
Melsele . . . . .	1,845.98		44.49	44.82	5,275	5,740	5,852	2	3	3
Merelbeke . . . . .	1,485.08		101.12	103.35	9,670	10,480	0,992	5	6	7
Moerbeke (Gent - Gand) . . . . .	3,781.69		76.07	76.20	5,646	5,425	5,401	2	2	1
Nederbrakel . . . . .	872.27		42.76	43.94	5,901	6,129	6,265	6	6	7
Oostakker . . . . .	1,450.40		67.72	68.56	7,475	7,625	7,678	3	4	5
Oudenaarde (Audenarde) . . . . .	229.73		53.39	54.02	6,632	6,530	6,545	28	28	29
Petegem . . . . .	948.32		48.57	49.49	5,149	5,268	5,319	1	4	5
Sinaai . . . . .	2,650.58		45.66	45.88	5,156	5,136	5,100	2	2	2
St-Gillis-bij-Dendermonde . . . . .	1,064.32		74.30	75.79	9,669	10,048	10,059	6	7	9
St-Gillis-Waas . . . . .	2,240.28		69.71	72.43	5,759	5,757	5,790	2	2	3
Sleidinge . . . . .	2,074.13		55.25	55.96	5,739	5,743	5,781	3	3	3
Stekene . . . . .	3,133.59		126.28	127.84	8,707	8,855	8,927	3	3	3
Waarschoot . . . . .	2,190.67		68.63	68.93	7,277	7,701	7,748	3	3	3
Waasmunster . . . . .	3,202.13		47.06	48.16	6,583	6,843	6,854	2	2	2
Wachtebeke . . . . .	3,217.17		61.98	62.06	5,434	5,287	5,247	2	2	2
Wondelgem . . . . .	581.82		35.21	35.59	5,603	5,810	5,850	3	7	10
Zomergem . . . . .	2,792.34		47.60	46.75	5,845	5,855	5,816	2	2	2
Zottegem . . . . .	161.34		38.54	38.55	6,141	6,186	6,271	30	33	38
<b>HAINAUT. — HENEGOUWEN.</b>										
Carnières . . . . .	760.95		51.22	52.11	7,939	7,808	7,907	11	11	10
Chapelle-lez-Herlaimont . . . . .	820.57		89.15	89.46	7,384	8,420	8,439	9	10	9
Ecaussinnes-d'Enghien . . . . .	1,753.39		108.10	107.67	6,896	6,851	6,822	4	4	4
Fayt-lez-Manage . . . . .	262.38		46.73	47.01	5,060	5,316	5,510	19	20	19
Flénu . . . . .	379.76		52.85	53.13	6,792	7,929	7,997	15	15	18
Fleurus . . . . .	1,506.58		69.51	70.11	6,881	7,014	7,009	4	4	5
Fontaine-l'Evêque . . . . .	1,143.88		73.18	74.28	8,121	8,540	8,464	6	7	7
Forchies-la-Marche . . . . .	636.59		39.90	40.19	6,378	6,712	6,897	10	10	10
Ghlin . . . . .	2,146.09		54.05	53.76	6,287	6,998	7,043	3	3	3
Haine-St-Paul . . . . .	378.17		81.37	81.83	7,077	7,161	7,194	20	22	19
Haine-St-Pierre . . . . .	500.87		85.10	85.28	6,490	6,612	6,616	14	14	13
Houdeng-Aimeries . . . . .	791.95		58.90	58.40	7,672	7,708	7,750	10	10	10
Houdeng-Goegnies . . . . .	887.84		105.52	105.89	9,214	8,739	8,780	10	10	10
La Bouverie . . . . .	292.25		49.86	50.29	7,635	7,858	7,734	27	28	26
Lessines (Lessen) . . . . .	1,046.92		67.00	66.97	9,931	9,708	9,559	10	10	9
Leuze . . . . .	1,286.88		68.40	68.76	6,548	6,720	6,809	4	5	5
Leval-Trahegnies . . . . .	776.08		32.49	32.65	6,128	6,158	6,050	8	8	8
Manage . . . . .	938.75		72.35	72.62	5,249	5,303	5,294	6	6	6
Monceau-sur-Sambre . . . . .	710.71		116.62	116.87	9,715	10,025	9,890	13	14	14
Montignies-le-Tilleul . . . . .	1,123.59		58.17	58.01	5,656	6,103	6,414	4	4	5

(a) D'après les renseignements fournis et rectifiés par le Ministère des Finances.

(b) Recensement.

(a) Naar de inlichtingen verstrekt en verbeterd door het Ministerie van Financiën.

(b) Volkstelling.

**Bevolking en uitgestrektheid (van grondgebied en bebouwde oppervlakte)  
der gemeenten die, op 31 December 1947, 1952 en 1953, 5,000 zielen en meer telden.**

COMMUNES GEMEENTEN	Etendue territoriale au 31-12-1947 (a) Uitgestrekt- heid van grondgebied op 31-12-1947 (a)		Etendue bâtie (a) Bebouwde oppervlakte (a)		Population au 31 décembre Bevolking op 31 December			Habitants par hectare d'étendue territoriale Inwoners per hectare grondgebied		
	ha	a	1952		1947 (b)	1952	1953	1920	1930	1947
			ha	a						
Morlanwelz . . . . .	963.02		109.81	109.87	8,731	8,707	8,643	8	9	9
Péronnes (Soignies-Zinnik) . . . . .	1,011.89		16.38	16.53	6,046	5,937	5,891	4	5	6
Peruwelz . . . . .	1,257.23		87.86	89.72	7,673	7,872	7,814	6	6	6
Pont-à-Celles . . . . .	1,454.48		51.74	52.35	5,000	5,077	5,063	4	4	3
Quiévrain . . . . .	859.93		52.01	53.30	5,367	5,470	5,506	6	6	6
Roux . . . . .	575.87		91.20	92.77	9,591	10,228	10,259	18	19	17
Strépy-Bracquegnies . . . . .	775.68		76.49	77.25	8,949	8,974	8,886	11	11	12
Thuin . . . . .	1,544.23		52.98	54.38	5,630	5,705	5,829	4	4	4
Trazegnies . . . . .	892.42		96.60	96.65	6,709	7,053	7,096	8	8	8
Wanfercée-Baulet . . . . .	956.51		50.68	51.72	5,811	5,785	5,888	6	6	6

**LIEGE. — LUIK.**

Amay . . . . .	923.76	56.85	57.31	6,469	6,900	6,976	6	7	7
Andrimont . . . . .	954.00	44.05	44.38	6,889	6,961	6,830	6	7	7
Beyne-Heusay . . . . .	378.42	37.90	40.15	6,160	6,368	6,256	12	13	16
Ensisal . . . . .	458.03	38.66	38.87	5,559	5,733	5,707	15	14	12
Flémalle-Grande . . . . .	316.34	39.94	40.85	5,962	6,426	6,402	16	18	19
Flémalle-Haute . . . . .	404.67	73.55	74.29	6,703	6,165	6,356	12	15	17
Grâce-Berleur . . . . .	470.39	42.85	43.60	7,474	8,024	8,035	12	15	16
Hollogne-aux-Pierres . . . . .	699.84	51.33	52.04	5,556	5,552	5,460	7	8	8
Jupille . . . . .	588.13	60.68	61.60	8,177	9,153	9,330	10	13	14
Malmédy . . . . .	639.61	47.39	47.32	5,391	5,776	5,835	8	8	8
Saint-Georges . . . . .	2,044.94	53.87	53.85	5,764	5,883	5,841	3	3	3
Saint-Nicolas . . . . .	257.02	48.83	49.23	9,008	9,312	9,264	33	34	35
Spa . . . . .	3,584.33	58.18	58.28	9,002	8,943	8,862	2	2	3
Stembert . . . . .	653.92	40.73	41.64	5,703	6,288	6,352	5	8	9
Theux . . . . .	3,908.30	47.61	47.90	5,271	5,409	5,434	1	1	1
Tilleur . . . . .	133.45	39.87	40.69	6,182	6,484	6,498	48	50	46
Vottem . . . . .	478.74	33.52	34.81	5,894	6,414	6,654	9	10	12
Wandre . . . . .	675.92	57.06	58.76	6,737	7,107	7,060	9	10	10
Welkenraedt . . . . .	704.94	38.20	39.31	5,024	5,048	5,053	7	7	7

**LIMBURG. — LIMBOURG.**

Alken . . . . .	2,817.02	61.54	62.90	5,589	6,082	6,146	1	2	2
Bilzen . . . . .	1,509.01	38.97	40.13	5,041	5,481	5,575	2	3	3
Bree . . . . .	2,645.35	50.27	50.35	5,716	6,314	6,432	1	2	2
Diepenbeek . . . . .	4,116.94	74.10	75.40	7,701	8,484	8,637	1	1	2
Eisden . . . . .	802.44	60.97	61.63	7,999	8,876	8,873	2	8	10
Hamont . . . . .	2,321.13	36.38	37.40	5,170	5,391	5,442	1	2	2
Heusden . . . . .	2,033.70	52.15	53.06	7,571	8,338	8,625	1	2	4
Houthalen . . . . .	4,921.15	81.91	86.02	6,279	8,501	9,019	1	1	1
Koersel . . . . .	3,067.70	101.83	103.10	7,445	8,106	8,322	1	2	2
Lanaken . . . . .	2,260.61	45.82	46.97	6,294	6,675	6,764	2	2	3
Leopoldsburg (Bourg-Léopold) . . . . .	1,291.15	44.15	45.44	7,248	8,301	8,553	4	4	6
Lummen . . . . .	3,853.24	47.40	47.85	5,153	5,537	5,569	1	1	1
Maaseik . . . . .	2,720.84	56.72	57.01	7,234	7,526	7,519	2	2	3
Neerpelt . . . . .	2,977.88	44.08	44.84	6,104	6,522	6,639	1	2	2
Overpelt . . . . .	4,133.23	77.80	79.13	7,000	7,427	7,559	1	1	2
Tessenderlo . . . . .	5,135.15	77.19	77.61	8,020	8,415	8,605	1	1	2
Zolder . . . . .	3,682.39	33.24	35.29	5,842	7,047	7,272	1	1	2
Zonhoven . . . . .	3,098.95	59.89	61.24	7,484	9,018	9,258	1	2	2

**LUXEMBOURG. — LUXEMBURG.**

Athus . . . . .	578.99	52.24	52.98	5,550	5,840	6,008	7	9	10
-----------------	--------	-------	-------	-------	-------	-------	---	---	----

**NAMUR. — NAMEN.**

Andenne . . . . .	1,537.04	67.68	68.47	7,877	7,777	7,796	5	5	5
Auvelais . . . . .	715.28	115.23	116.22	8,361	8,127	8,142	10	11	12
Ciney . . . . .	2,893.84	61.62	61.75	6,128	6,352	6,314	2	2	2
Dinant . . . . .	1,833.60	47.16	47.21	7,046	6,911	7,008	3	4	4
Gembloux . . . . .	890.67	57.97	58.17	5,350	5,587	5,544	5	6	6
Jambes . . . . .	770.91	81.79	82.68	9,640	10,572	10,860	9	10	12
Saint-Servais . . . . .	353.22	59.62	59.75	8,445	8,622	8,648	18	21	24
Tamines . . . . .	613.87	48.12	48.70	6,781	7,277	7,342	9	10	11

(a) D'après les renseignements fournis et rectifiés par le Ministère des Finances.

(b) Recensement.

(a) Naar de inlichtingen verstrekt en verbeterd door het Ministerie van Financiën.

(b) Volkstelling.

## Répartition des habitants sous le rapport de l'âge et de l'état civil (31 décembre 1947).

ETAT CIVIL BURGERLIJKE STAAT	Moins de 15 ans	De 15 à moins de 20 ans	De 20 à moins de 25 ans	De 25 à moins de 30 ans	De 30 à moins de 35 ans	De 35 à moins de 40 ans	De 40 à moins de 45 ans	De 45 à moins de 50 ans	De 50 à moins de 55 ans
	Beneden 15 jaar	Van 15 tot beneden 20 jaar	Van 20 tot beneden 25 jaar	Van 25 tot beneden 30 jaar	Van 30 tot beneden 35 jaar	Van 35 tot beneden 40 jaar	Van 40 tot beneden 45 jaar	Van 45 tot beneden 50 jaar	Van 50 tot beneden 55 jaar

### CHIFFRES ABSOLUS

Célibataires . . . . .	H.-M.	888,427	325,322	271,553	119,307	53,723	48,493	39,247	28,528	20,547
	F.-V.	864,044	308,020	186,793	72,591	37,629	37,456	35,078	33,321	31,717
	Tot. :	1,752,471	633,342	458,346	191,898	91,352	85,949	74,325	61,849	52,264
Mariés . . . . .	H.-M.	—	2,329	75,925	186,521	208,047	268,218	279,669	271,568	230,490
	F.-V.	22	14,819	143,532	217,508	212,742	269,014	274,201	259,182	221,787
	Tot. :	22	17,148	219,457	404,029	420,789	537,232	533,870	530,750	452,277
Veufs . . . . .	H.-M.	—	6	200	835	1,699	3,300	5,451	8,317	10,637
	F.-V.	—	36	727	2,761	5,247	9,481	15,179	24,293	33,235
	Tot. :	—	42	927	3,596	6,946	12,781	20,630	32,610	43,872
Divorcés . . . . .	H.-M.	—	4	152	1,444	2,909	4,830	5,413	4,732	3,364
	F.-V.	—	19	700	3,117	4,586	6,047	6,097	5,237	3,910
	Tot. :	—	23	852	4,561	7,495	10,877	11,510	9,969	7,274
Inconnu . . . . .	H.-M.	—	—	—	—	—	—	—	—	—
	F.-V.	—	—	—	1	—	1	1	—	—
	Tot. :	—	—	—	1	—	1	1	—	—
Total Totaal	H.-M.	888,427	327,661	347,830	308,107	266,378	324,841	329,780	313,145	265,038
	F.-V.	864,066	322,894	331,752	295,978	260,204	321,999	330,556	322,033	290,649
	Total général Algemeen totaal.	1,752,493	650,555	679,582	604,085	526,582	646,840	660,336	635,178	555,687

### PROPORTIONS POUR CENT PAR GROUPE D'AGE.

Célibataires . . . . .	H.-M.	47.61	17.43	14.55	6.39	2.88	2.60	2.10	1.53	1.10
	F.-V.	50.05	17.84	10.82	4.21	2.18	2.17	2.03	1.93	1.84
	Tot. :	48.79	17.63	12.76	5.34	2.54	2.39	2.07	1.72	1.45
Mariés . . . . .	H.-M.	—	0.11	3.58	8.78	9.80	12.63	13.17	12.78	10.85
	F.-V.	0.00	0.70	6.79	10.28	10.06	12.72	12.96	12.26	10.49
	Tot. :	0.00	0.40	5.18	9.53	9.93	12.67	13.07	12.52	10.67
Veufs . . . . .	H.-M.	—	0.00	0.11	0.47	0.95	1.84	3.04	4.63	5.92
	F.-V.	—	0.01	0.17	0.64	1.21	2.20	3.52	5.63	7.71
	Tot. :	—	0.00	0.15	0.59	1.14	2.09	3.38	5.34	7.18
Divorcés . . . . .	H.-M.	—	0.01	0.51	4.80	9.67	16.06	17.99	15.73	11.18
	F.-V.	—	0.05	1.74	7.77	11.43	15.07	15.20	13.05	9.75
	Tot. :	—	0.03	1.21	6.50	10.68	15.49	16.40	14.20	10.36

### PROPORTIONS ENTRE HABITANTS FAISANT PARTIE DU MEME GROUPE D'AGE

Célibataires . . . . .	H.-M.	100.00	99.29	78.07	38.72	20.17	14.93	11.90	9.11	7.75
	F.-V.	100.00	95.39	56.30	24.53	14.46	11.63	10.61	10.35	10.91
	Tot. :	100.00	97.35	67.44	31.77	17.35	13.29	11.26	9.74	9.40
Mariés . . . . .	H.-M.	—	0.71	21.83	60.54	78.10	82.57	84.81	86.72	86.97
	F.-V.	0.00	4.59	43.27	73.49	81.76	83.54	82.95	80.48	76.31
	Tot. :	0.00	2.64	32.29	66.88	79.91	83.05	83.87	83.56	81.39
Veufs . . . . .	H.-M.	—	0.00	0.06	0.27	0.64	1.01	1.65	2.66	4.01
	F.-V.	—	0.01	0.22	0.93	2.02	2.95	4.59	7.54	11.43
	Tot. :	—	0.01	0.14	0.60	1.32	1.98	3.13	5.13	7.90
Divorcés . . . . .	H.-M.	—	0.00	0.04	0.47	1.09	1.49	1.64	1.51	1.27
	F.-V.	—	0.01	0.21	1.05	1.76	1.88	1.85	1.63	1.35
	Tot. :	—	0.00	0.13	0.75	1.42	1.68	1.74	1.57	1.31

## Indeling van de inwoners naar leeftijd en burgerlijke staat (31 December 1947).

De 55 à moins de 60 ans	De 60 à moins de 65 ans	De 65 à moins de 70 ans	De 70 à moins de 75 ans	De 75 à moins de 80 ans	De 80 à moins de 85 ans	De 85 à moins de 90 ans	De 90 à moins de 95 ans	De 95 à moins de 100 ans	100 ans et au-dessus	Age inconnu	TOTAUX
Van 55 tot beneden 60 jaar	Van 60 tot beneden 65 jaar	Van 65 tot beneden 70 jaar	Van 70 tot beneden 75 jaar	Van 75 tot beneden 80 jaar	Van 80 tot beneden 85 jaar	Van 85 tot beneden 90 jaar	Van 90 tot beneden 95 jaar	Van 95 tot beneden 100 jaar	100 jaar en ouder	Leeftijd onbekend	TOTALEN

### ABSOLUTE CIJFERS

17,004	16,649	14,951	11,661	6,909	2,904	861	149	30	1	—	1,866,266
29,267	26,687	23,414	18,845	12,237	6,427	2,273	454	68	—	—	1,726,321
46,271	43,336	38,365	30,506	19,146	9,331	3,134	603	98	1	—	3,592,587
187,901	158,631	121,704	80,177	37,399	12,560	2,387	257	19	1	—	2,123,803
173,377	138,026	98,666	59,041	24,416	7,003	1,198	129	27	—	—	2,114,690
361,278	296,657	220,370	139,218	61,815	19,563	3,585	386	46	1	—	4,238,493
13,792	20,602	27,856	33,351	28,562	17,516	6,219	1,124	103	2	—	179,572
43,223	55,464	66,376	70,359	55,334	33,579	12,973	2,707	345	13	—	431,332
57,015	76,066	94,232	103,710	83,896	51,095	19,192	3,831	448	15	—	610,904
2,471	1,947	1,405	865	404	116	29	—	—	—	—	30,085
3,173	2,753	2,079	1,352	669	291	77	15	—	—	—	40,122
5,644	4,700	3,484	2,217	1,073	407	106	15	—	—	—	70,207
—	1	—	—	—	—	—	—	—	—	—	1
—	—	—	—	—	—	—	—	—	—	—	3
—	1	—	—	—	—	—	—	—	—	—	4
221,168	197,830	165,916	126,054	73,274	33,096	9,496	1,530	152	4	—	4,199,727
249,040	222,930	190,535	149,597	92,656	47,300	16,521	3,305	440	13	—	4,312,468
470,208	420,760	356,451	275,651	165,930	80,396	26,017	4,835	592	17	—	8,512,195

### PERCENTAGES PER LEEFTIJDGROEP.

0.91	0.89	0.80	0.62	0.37	0.16	0.05	0.01	0.00	0.00	—	100.00
1.69	1.55	1.36	1.09	0.71	0.37	0.13	0.03	0.00	—	—	100.00
1.29	1.21	1.07	0.85	0.53	0.26	0.09	0.01	0.00	0.00	—	100.00
8.85	7.47	5.73	3.78	1.76	0.59	0.11	0.01	0.00	0.00	—	100.00
8.20	6.53	4.67	2.79	1.15	0.33	0.06	0.01	0.00	—	—	100.00
8.53	7.00	5.20	3.29	1.46	0.46	0.08	0.01	0.00	0.00	—	100.00
7.68	11.47	15.51	18.57	15.91	9.75	3.46	0.63	0.06	0.00	—	100.00
10.02	12.86	15.39	16.31	12.83	7.78	3.01	0.63	0.08	0.00	—	100.00
9.33	12.45	15.43	16.98	13.74	8.36	3.14	0.63	0.07	0.00	—	100.00
8.21	6.47	4.67	2.88	1.34	0.38	0.10	—	—	—	—	100.00
7.91	6.86	5.18	3.37	1.67	0.72	0.19	0.04	—	—	—	100.00
8.04	6.69	4.96	3.16	1.53	0.58	0.15	0.02	—	—	—	100.00

### VERHOUDINGEN ONDER INWONERS DER ZELFDE LEEFTIJDGROEP.

7.69	8.42	9.01	9.25	9.43	8.77	9.07	9.74	19.74	25.00	—	44.44
11.75	11.97	12.29	12.60	13.21	13.59	13.76	13.74	15.45	—	—	40.03
9.84	10.30	10.76	11.07	11.54	11.61	12.04	12.47	16.56	5.88	—	42.20
84.96	80.19	73.35	63.60	51.04	37.95	25.14	16.80	12.50	25.00	—	50.57
69.62	61.91	51.78	39.47	26.35	14.81	7.25	3.90	6.14	—	—	49.04
76.83	70.50	61.82	50.51	37.25	24.33	13.78	7.99	7.77	5.88	—	49.79
6.23	10.41	16.79	26.46	38.98	52.93	65.49	73.46	67.76	50.00	—	4.27
17.36	24.88	34.84	47.03	59.72	70.99	78.52	81.91	78.41	100.00	—	10.00
12.13	18.08	26.44	37.62	50.56	63.55	73.77	79.23	75.67	88.24	—	7.18
1.12	0.98	0.85	0.69	0.55	0.35	0.30	—	—	—	—	0.72
1.27	1.24	1.09	0.90	0.72	0.61	0.47	0.45	—	—	—	0.93
1.20	1.12	0.98	0.80	0.65	0.51	0.41	0.31	—	—	—	0.83



## Mouvement de la population et de l'état civil (e). Beweging van de bevolking en burgerlijke stand (e).

ANNÉES JAREN	Habitants au 31 décembre Inwoners op 31 December	Naissances de fait (b) Feitelijke geboorten (b)	Décès de fait (b) Feitelijke sterfte (b)	Excédent des naissances sur les décès Overschot der geboorten op de sterfte	Mort-nés et autres enfants présentés sans vie Doodge- borenen en andere levenloos aangegeven	Mariages Huwelijken	Divorces Echtsche- dingen	Proportions par 1,000 habitants Verhoudingen per 1,000 inwoners		
								Naissances Geboorten	Décès Sterf- gevallen	Mariages Huwelijken
1830 (a)	4,076,513	131,676	104,229	27,447	—	26,484	4	32.30	25.57	6.50
1846*	4,337,196	119,610	107,835	11,775	5,176	25,670	29	27.58	24.86	5.92
1850	4,426,205	131,416	92,820	38,596	6,318	33,762	29	29.69	20.97	7.63
1856*	4,529,560	134,187	97,395	36,792	6,136	32,926	42	29.62	21.50	7.27
1860	4,731,996	144,668	92,871	51,797	6,978	35,112	55	30.57	19.63	7.42
1866*	4,827,833	158,010	151,116	6,894	7,945	37,783	70	32.73	31.30	7.83
1870	5,087,826	164,572	118,359	46,213	7,577	35,263	81	32.35	23.26	6.93
1876*(d)	5,336,185	176,915	116,787	60,128	7,930	38,228	135	33.15	21.89	7.16
1880*	5,520,009	171,864	123,323	48,541	8,064	38,926	214	31.13	22.34	7.05
1885	5,853,278	175,043	117,775	57,268	8,524	39,910	230	29.91	20.12	6.82
1890*	6,069,321	176,595	126,545	50,050	8,224	44,596	373	29.10	20.85	7.35
1895	6,410,783	183,015	125,148	57,867	8,627	49,712	492	28.55	19.52	7.75
1900*	6,693,548	193,789	129,046	64,743	9,001	57,711	690	28.95	19.28	8.62
1905	7,160,547	187,437	118,343	69,094	8,592	56,679	901	26.18	16.53	7.92
1910*	7,423,784	176,413	112,826	63,587	8,008	58,776	1,089	23.72	15.20	7.92
1911	7,490,411	171,802	122,843	48,959	7,557	59,370	1,081	22.94	16.40	7.93
1912	7,571,337	171,187	112,378	58,809	7,789	61,278	1,159	22.61	14.84	8.09
1913	7,638,757	171,099	111,227	59,872	7,836	61,096	1,207	22.40	14.56	8.00
1914	7,684,492	156,389	108,720	47,669	(c)	41,095	(c)	20.35	14.14	5.34
1915	7,709,197	124,291	100,674	23,617	(c)	24,654	(c)	16.12	13.06	3.19
1916	7,692,617	99,360	101,044	- 1,684	(c)	30,458	(c)	12.92	13.13	3.95
1917	7,642,054	86,675	124,824	- 38,149	(c)	32,974	(c)	11.34	16.33	4.31
1918	7,555,576	85,056	157,340	- 72,284	(c)	43,558	(c)	11.26	20.82	5.76
1919	7,577,027	123,314	113,732	9,582	5,777	97,084	623	16.27	15.01	12.81
1920*	7,405,569	163,738	102,505	61,233	7,967	106,514	2,195	22.11	13.84	14.38
1921	7,482,133	163,333	102,908	60,425	8,231	88,456	3,665	21.83	13.76	11.83
1922	7,539,568	153,611	106,615	46,996	7,782	82,806	3,718	20.37	14.14	10.98
1923	7,606,820	155,474	100,084	55,390	7,514	79,786	3,253	20.44	13.16	10.49
1924	7,684,474	153,138	99,653	53,485	7,023	80,088	2,956	19.93	12.96	10.42
1925	7,811,876	154,298	102,189	52,109	6,656	74,761	2,503	19.75	13.08	9.57
1926	7,874,601	149,943	104,742	45,201	6,436	72,517	2,349	19.04	13.30	9.21
1927	7,932,077	145,275	106,751	38,524	6,127	71,921	2,351	18.32	13.46	9.07
1928	8,003,269	146,981	105,915	41,066	6,275	71,485	2,351	18.36	13.23	8.93
1929	8,060,189	146,206	120,782	25,424	6,183	71,811	2,134	18.14	14.99	8.91
1930*	8,092,004	151,406	107,468	43,938	6,268	71,624	2,491	18.71	13.28	8.86
1931	8,159,185	148,538	108,017	40,521	6,183	66,168	2,351	18.21	13.24	8.11
1932	8,213,449	144,835	108,226	36,609	5,850	62,186	2,522	17.64	13.18	7.57
1933	8,247,950	135,769	108,377	27,392	5,662	65,098	2,616	16.46	13.14	7.89
1934	8,275,552	132,568	100,731	31,837	5,479	62,692	2,441	16.02	12.17	7.58
1935	8,299,940	127,405	106,226	21,179	5,209	63,160	2,575	15.35	12.80	7.61
1936	8,330,959	126,710	106,190	20,520	5,165	64,749	3,093	15.21	12.75	7.77
1937	8,361,220	127,506	109,140	18,366	5,187	63,435	3,208	15.26	13.05	7.59
1938	8,386,553	132,345	109,631	22,714	5,374	61,549	3,501	15.78	13.07	7.34
1939	8,396,276	128,758	115,586	13,172	3,910	54,871	3,423	15.34	13.77	6.53
1940 (f)	8,294,674	111,520	133,718	- 22,198	4,210	35,685	1,803	13.34	16.72	4.30
1941 (f)	8,257,392	99,805	121,134	- 21,329	3,558	52,697	2,623	12.09	14.67	6.38
1942 (f)	8,235,527	107,765	121,274	- 13,509	3,609	61,834	2,971	13.08	14.73	7.51
1943 (f)	8,246,862	122,374	110,898	11,472	4,080	52,056	3,430	14.84	13.45	6.31
1944 (g)	8,334,276	126,062	131,188	- 5,126	4,284	45,352	3,398	15.13	15.74	5.44
1945	8,344,534	129,503	122,847	6,656	4,366	83,077	3,178	15.52	14.72	9.96
1946	8,388,526	151,635	112,405	39,230	5,508	90,909	5,653	18.08	13.40	10.84
1947*	8,512,195	148,828	110,890	37,938	5,437	83,665	6,825	17.48	13.03	9.83
1948	8,602,611	149,030	106,630	42,400	5,326	79,737	6,518	17.32	12.40	9.27
1949	8,625,084	146,369	109,619	36,751	5,095	73,453	5,988	16.97	12.71	8.52
1950	8,653,653	144,316	106,880	37,436	4,767	72,023	5,100	16.68	12.35	8.32
1951	8,703,119	140,906	108,355	32,551	4,531	70,541	4,366	16.19	12.45	8.11
1952	8,757,691	144,640	102,754	41,886	4,439	67,340	4,211	16.52	11.73	7.69
1953	8,798,055	144,923	104,661	40,262	4,146	67,742	4,163	16.47	11.90	7.70

\* Recensement. — (a) Y compris la population et le mouvement de l'état civil des parties des provinces de Limbourg et de Luxembourg cédées à la Hollande par les traités du 19 avril 1839. — (b) Mort-nés non compris. Pour les années 1914 à 1918, naissances et décès de droit. — (c) Non relevés. — (d) Le recensement de 1876 n'a comporté qu'un simple dénombrement de la population. — (e) Y compris de 1925 à 1939 les cantons de l'Est. — (f) 41 communes, comptant au 31 décembre 1939, 88,090 habitants, ont été soustraites en 1940 à la juridiction administrative belge. — (g) Y compris les 41 communes soustraites en 1940 à la juridiction administrative belge.

(\*) Volkstelling. — (a) Met inbegrip van de bevolking en de beweging van de burgerlijke stand der bij de verdragen van 19 April 1839 aan Nederland afgestane gedeelten der provincies Limburg en Luxemburg. — (b) Doodgeborenen niet inbegrepen. Voor de jaren 1914 tot 1918, geboorten en sterfte der werkelijke bevolking. — (c) Niet opgenomen. — (d) De telling van 1876 bestond in een eenvoudige optelling van de bevolking. — (e) Met inbegrip van 1925 tot 1939 van de Oostelijke kantons. — (f) 41 gemeenten, met op 31 December 1939, 88,090 inwoners, werden in 1940 aan de Belgische administratieve rechtsmacht onttrokken. — (g) De 41 in 1940 aan de Belgische administratieve rechtsmacht onttrokken gemeenten terug inbegrepen.

## Naissances de fait (α). — Feitelijke geboorten (α).

I. Par province, par sexe et d'après la légitimité ou l'illégitimité  
I. Per provincie, naar het geslacht en de wettigheid of onwettigheid

PROVINCES PROVINCIES	Garçons — Jongens			Filles — Meisjes			Total — Totaal		
	Légitimes Wettige	Illégitimes Onwettige	Total Totaal	Légitimes Wettige	Illégitimes Onwettige	Total Totaal	Légitimes Wettige	Illégitimes Onwettige	Ensemble Samen
<b>1952</b>									
Antwerpen. — Anvers . . . . .	12,333	218	12,551	11,371	225	11,596	23,704	443	24,147
Brabant . . . . .	12,452	456	12,908	11,615	434	12,049	24,067	890	24,957
West-Vlaand. — Flandre occid..	9,473	123	9,596	8,888	132	9,020	18,361	255	18,616
Oost-Vlaand. — Flandre orient.	10,791	155	10,946	10,284	153	10,437	21,075	308	21,383
Hainaut. — Henegouwen . . . .	9,726	323	10,049	9,081	293	9,374	18,807	616	19,423
Liège. — Luik . . . . .	6,993	277	7,270	6,609	256	6,865	13,602	533	14,135
Limburg. — Limbourg . . . . .	6,353	55	6,408	6,071	65	6,136	12,424	120	12,544
Luxembourg. — Luxemburg . . .	1,852	15	1,867	1,719	12	1,731	3,571	27	3,598
Namur. — Namen . . . . .	2,909	70	2,979	2,789	69	2,858	5,698	139	5,837
<i>Le Royaume. — Het Rijk</i> . . .	<b>72,882</b>	<b>1,692</b>	<b>74,574</b>	<b>68,427</b>	<b>1,639</b>	<b>70,066</b>	<b>141,309</b>	<b>3,331</b>	<b>144,640</b>

<b>1953</b>									
Antwerpen. — Anvers . . . . .	12,097	204	12,301	11,436	202	11,638	23,533	406	23,939
Brabant . . . . .	12,409	487	12,896	11,897	439	12,336	24,306	926	25,232
West-Vlaand. — Flandre occid..	9,388	116	9,504	8,910	101	9,011	18,298	217	18,515
Oost-Vlaand. — Flandre orient.	10,797	138	10,935	10,038	120	10,158	20,835	258	21,093
Hainaut. — Henegouwen . . . .	9,958	288	10,246	9,347	314	9,661	19,305	602	19,907
Liège. — Luik . . . . .	7,077	275	7,352	6,683	254	6,937	13,760	529	14,289
Limburg. — Limbourg . . . . .	6,457	61	6,518	6,068	66	6,134	12,525	127	12,652
Luxembourg. — Luxemburg . . .	1,860	14	1,874	1,672	25	1,697	3,532	39	3,571
Namur. — Namen . . . . .	2,912	65	2,977	2,700	48	2,748	5,612	113	5,725
<i>Le Royaume. — Het Rijk</i> . . .	<b>72,955</b>	<b>1,648</b>	<b>74,603</b>	<b>68,751</b>	<b>1,569</b>	<b>70,320</b>	<b>141,706</b>	<b>3,217</b>	<b>144,923</b>

Moyennes annuelles Jaargemiddelden	1881-1890	82,289	7,530	89,819	78,645	7,364	86,009	160,934	14,894	175,828
	1891-1900	87,453	7,941	95,394	83,419	7,731	91,150	170,872	15,672	186,544
	1901-1910	89,620	6,210	95,830	85,673	6,046	91,719	175,294	12,255	187,549
	1911-1913	81,801	5,547	87,348	78,611	5,404	84,015	160,412	10,951	171,363
	1921-1925	75,400	4,474	79,874	71,725	4,372	76,097	147,125	8,846	155,971
	1926-1930	72,327	3,238	75,565	69,177	3,220	72,397	141,504	6,458	147,962
	1931-1935	68,220	2,274	70,494	65,094	2,235	67,329	133,314	4,509	137,823
	1936-1940	62,423	1,668	64,091	59,644	1,633	61,277	122,067	3,301	125,368
	1941-1945	58,447	1,884	60,331	54,960	1,811	56,771	113,407	3,695	117,102
	1946-1950	73,811	2,296	76,107	69,746	2,183	71,929	143,557	4,479	148,036
	1948	74,123	2,305	76,428	70,466	2,136	72,602	144,589	4,441	149,030
	1949	73,343	1,985	75,328	69,148	1,893	71,041	142,491	3,878	146,369
	1950	72,079	1,907	73,986	68,522	1,808	70,330	140,601	3,715	144,316
	1951	70,614	1,618	72,232	67,044	1,630	68,674	137,658	3,248	140,906

II. Par mois et par sexe. — II. Per maand en naar het geslacht.

SEXE	Janvier Januari	Février Februari	Mars Maart	Avril April	Mai Mei	Juin Juni	Juillet Juli	Août Aug.	Sept. Sept.	Octobre October	Nov. Nov.	Déc. Dec.	L'année Het Jaar	GESLACHT
------	--------------------	---------------------	---------------	----------------	------------	--------------	-----------------	--------------	----------------	--------------------	--------------	--------------	---------------------	----------

Moyennes 1946-1950. — Gemiddelden 1946-1950.

Garçons . . . . .	6,379	6,202	6,840	6,540	6,875	6,525	6,570	6,269	6,091	5,993	5,766	6,057	76,107	Jongens.
Filles . . . . .	6,082	5,862	6,450	6,210	6,374	6,103	6,303	5,937	5,725	5,650	5,456	5,777	71,929	Meisjes.
<i>Total</i> . . . . .	<b>12,461</b>	<b>12,064</b>	<b>13,290</b>	<b>12,750</b>	<b>13,249</b>	<b>12,628</b>	<b>12,873</b>	<b>12,206</b>	<b>11,816</b>	<b>11,643</b>	<b>11,222</b>	<b>11,834</b>	<b>148,036</b>	<i>Totaal</i> .

**1953**

Garçons . . . . .	6,440	6,029	6,526	6,300	6,455	6,372	6,590	6,365	6,028	5,934	5,690	5,874	74,603	Jongens.
Filles . . . . .	6,159	5,604	6,244	5,875	6,179	6,041	6,144	6,012	5,612	5,591	5,256	5,603	70,320	Meisjes.
<i>Total</i> . . . . .	<b>12,599</b>	<b>11,633</b>	<b>12,770</b>	<b>12,175</b>	<b>12,634</b>	<b>12,413</b>	<b>12,734</b>	<b>12,377</b>	<b>11,640</b>	<b>11,525</b>	<b>10,946</b>	<b>11,477</b>	<b>144,923</b>	<i>Totaal</i> .

(a) Naissances vivantes seulement.  
N.B. — Les naissances de fait n'ont pas été relevées pendant la guerre 1914-1918.

(a) Levende geboorten alleen.  
N.B. — De feitelijke geboorten werden tijdens de oorlog 1914-1918 niet geregistreerd.



IV. Répartition des naissances légitimes d'après la durée du mariage.  
IV. Indeling der wettige geboorten naar de duur van het huwelijk.

ANNÉES JAREN	Durée du mariage - Duur van het huwelijk.											Inconnu Onbekend	Total Totaal	
	Moins d'un an Beneden 1 jaar	1 à moins de 2 ans tot beneden tot 2 jaar	2 à moins de 3 ans 2 beneden tot 3 jaar	3 à moins de 4 ans 3 beneden tot 4 jaar	4 à moins de 5 ans 4 beneden tot 5 jaar	5 à moins de 6 ans 5 beneden tot 6 jaar	6 à moins de 7 ans 6 beneden tot 7 jaar	7 à moins de 8 ans 7 beneden tot 8 jaar	8 à moins de 9 ans 8 beneden tot 9 jaar	9 à moins de 10 ans 9 beneden tot 10 jaar	10 à moins de 20 ans 10 beneden tot 20 jaar			20 à moins de 25 ans 20 beneden tot 25 jaar
1947	30,490	23,924	12,984	9,054	7,511	5,227	4,535	5,803	5,452	27,513	2,005	138	67	144,181
1948	28,985	23,117	18,779	10,756	8,037	6,401	4,536	3,812	4,718	25,670	1,953	147	84	144,589
1949	26,369	21,606	18,008	15,259	6,493	6,877	5,347	3,832	3,280	24,112	1,956	124	23	142,491
1950	24,195	19,584	17,367	14,955	7,826	5,691	6,011	4,920	3,240	21,675	1,837	191	52	140,601
1951	23,365	18,560	15,708	14,169	10,869	4,798	4,065	5,051	4,065	19,783	1,735	131	—	137,658
1952	23,020	18,977	15,177	13,479	12,565	9,768	6,052	4,412	4,752	20,160	1,673	101	89	141,309
1953	22,755	17,995	15,371	13,164	11,797	9,885	8,576	5,272	3,870	20,332	1,614	128	10	141,706
1947	212	166	90	63	66	36	32	40	38	191	13	1	—	1,000
1948	200	160	130	74	52	44	31	26	32	179	14	1	1	1,000
1949	185	152	126	107	63	48	39	27	23	169	14	1	—	1,000
1950	172	139	124	107	93	40	43	35	23	154	13	1	—	1,000
1951	170	135	114	103	93	48	35	37	29	143	12	1	—	1,000
1952	163	134	107	95	78	69	43	31	34	143	13	1	1	1,000
1953	161	127	108	93	83	70	61	37	27	144	11	1	—	1,000

V. Répartition des naissances légitimes d'après le nombre des enfants déclarés vivants (a)  
V. Indeling der wettige geboorten naar het aantal levend aangegeven kinderen (a)

ANNÉES JAREN	Nombre d'enfants déjà nés (enfants vivants et décédés) Aantal reeds geboren kinderen (levende en overleden kinderen)								8 enfants et plus 8 kinderen en meer	Total Totaal
	0 enfant 0 kinderen	1 enfant 1 kind	2 enfants 2 kinderen	3 enfants 3 kinderen	4 enfants 4 kinderen	5 enfants 5 kinderen	6 enfants 6 kinderen	7 enfants 7 kinderen		
1947	64,505	32,656	18,736	10,818	6,339	4,123	2,513	1,667	2,824	144,181
1948	62,341	35,657	18,788	10,802	6,351	3,869	2,518	1,559	2,704	144,589
1949	59,163	36,045	19,591	10,934	6,377	3,796	2,461	1,587	2,537	142,491
1950	55,984	37,010	20,176	11,232	6,213	3,730	2,269	1,527	2,460	140,601
1951	54,148	35,557	20,400	11,393	6,352	3,816	2,347	1,358	2,287	137,658
1952	54,842	36,120	21,327	12,266	6,854	3,777	2,396	1,444	2,283	141,309
1953	54,113	36,382	21,656	12,472	7,121	4,003	2,376	1,444	2,139	141,706
1947	447	226	130	75	44	29	17	12	20	1,000
1948	431	247	130	75	44	27	17	11	18	1,000
1949	415	253	137	77	45	27	17	11	18	1,000
1950	398	263	143	80	44	27	16	11	18	1,000
1951	393	258	148	83	46	28	17	10	17	1,000
1952	388	256	151	87	48	27	17	10	16	1,000
1953	382	257	153	88	50	28	17	10	15	1,000

(a) Enfants nés de la même mère au cours du mariage actuel.  
(a) Kinderen uit dezelfde moeder in de loop van het huidige huwelijk geboren.

**Jumeaux (accouchements doubles seulement) (α)**  
(y compris les mort-nés et autres enfants présentés sans vie).

**Meerlinggeboorten (tweelingen alleen) (α)**  
(met inbegrip van de doodgeborenen en andere levenloos aangegeven kinderen).

SPECIFICATIONS	1920	1925	1930	1935	1940	1945	1950	OPSOMMING
<i>Sexe masculin.</i>								<i>Mannelijk geslacht.</i>
Légitimes { nés vivants . . .	1,656	1,439	1,361	1,133	1,077	1,216	1,325	Levendgeboren } wettige.
{ mort-nés . . .	176	187	167	119	102	117	132	Doodgeboren } wettige.
Illégitimes { nés vivants . . .	76	58	70	22	15	52	45	Levendgeboren } onwettige.
{ mort-nés . . .	15	16	7	2	22	2	5	Doodgeboren } onwettige.
<b>Total :</b>	<b>1,923</b>	<b>1,700</b>	<b>1,605</b>	<b>1,276</b>	<b>1,216</b>	<b>1,387</b>	<b>1,507</b>	<b>Totaal.</b>
<i>Sexe féminin.</i>								<i>Vrouwelijk geslacht.</i>
Légitimes { nées vivantes . . .	1,537	1,391	1,368	1,047	1,096	1,171	1,380	Levendgeboren } wettige.
{ mort-nées . . .	147	153	128	105	71	80	137	Doodgeboren } wettige.
Illégitimes { nées vivantes . . .	82	38	58	34	3	39	48	Levendgeboren } onwettige.
{ mort-nées . . .	11	14	3	14	2	5	—	Doodgeboren } onwettige.
<b>Total :</b>	<b>1,777</b>	<b>1,596</b>	<b>1,557</b>	<b>1,200</b>	<b>1,172</b>	<b>1,295</b>	<b>1,565</b>	<b>Totaal.</b>
<i>Ensemble.</i>								<i>Te zamen.</i>
Légitimes { nés vivants . . .	3,193	2,830	2,729	2,180	2,173	2,387	2,705	Levendgeboren } wettige.
{ mort-nés . . .	323	340	295	224	173	197	269	Doodgeboren } wettige.
Illégitimes { nés vivants . . .	158	96	128	56	37	91	93	Levendgeboren } onwettige.
{ mort-nés . . .	26	30	10	16	5	7	5	Doodgeboren } onwettige.
<b>Totaux généraux :</b>	<b>3,700</b>	<b>3,296</b>	<b>3,162</b>	<b>2,476</b>	<b>2,388</b>	<b>2,682</b>	<b>3,072</b>	<b>Algemene totalen.</b>
Anvers . . . . .	600	566	538	448	418	456	512	Antwerpen.
Brabant . . . . .	650	538	514	322	398	454	500	Brabant.
Flandre occidentale . . . . .	420	426	410	344	326	428	422	West-Vlaanderen.
Flandre orientale . . . . .	584	466	480	392	366	386	420	Oost-Vlaanderen.
Hainaut . . . . .	494	410	404	302	278	256	438	Henegouwen.
Liège . . . . .	450	390	352	228	220	228	336	Luik.
Limbourg . . . . .	216	226	246	236	208	316	220	Limburg.
Luxembourg . . . . .	142	118	100	84	66	64	90	Luxemburg.
Namur . . . . .	144	156	118	120	108	94	134	Namen.
<b>Le Royaume :</b>	<b>3,700</b>	<b>3,296</b>	<b>3,162</b>	<b>2,476</b>	<b>2,388</b>	<b>2,682</b>	<b>3,072</b>	<b>Het Rijk.</b>

**Accouchements multiples (α)      Meerlinggeboorten (α)**

ACCOCHEMENTS	1920	1925	1930	1935	1940	1945	1950	GEBOORTEN
<i>Doubles.</i>								<i>Tweelingen.</i>
Deux garçons . . . . .	633	560	519	425	394	482	498	Twee jongens.
Deux filles . . . . .	560	508	495	387	391	436	527	Twee meisjes.
Un garçon et une fille . . . . .	657	580	567	426	409	423	511	Een jongen en een meisje.
<b>Total :</b>	<b>1,850</b>	<b>1,648</b>	<b>1,581</b>	<b>1,238</b>	<b>1,194</b>	<b>1,341</b>	<b>1,536</b>	<b>Totaal.</b>
<i>Triples.</i>								<i>Drielingen.</i>
Trois garçons . . . . .	4	2	4	—	2	4	5	Drie jongens.
Trois filles . . . . .	5	4	5	1	4	6	1	Drie meisjes.
Deux garçons et une fille . . . . .	6	3	6	6	—	5	2	Twee jongens en een meisje.
Deux filles et un garçon . . . . .	8	2	1	2	1	3	—	Twee meisjes en een jongen.
<b>Total :</b>	<b>23</b>	<b>11</b>	<b>16</b>	<b>9</b>	<b>7</b>	<b>18</b>	<b>8</b>	<b>Totaal.</b>
<i>Quadruples.</i>								<i>Vierlingen.</i>
Deux garçons et deux filles . . . . .	—	—	—	—	—	—	—	Twee jongens en twee meisjes.

(a) Statistique dressée tous les cinq ans.

(a) Statistiek opgemaakt om de vijf jaar.

**Mort-nés et autres enfants présentés sans vie,**  
**A. — Répartition par province et par sexe.**  
**Doodgeborenen en andere levenloos aangegeven kinderen,**  
**A. — Indeling per provincie en naar het geslacht.**

ANNÉES JAREN	Spécifications Opsomming	Sexe Geslacht	Antwerp. Anvers	Brabant	West- Vlaand. Flandre occident.	Oost. Vlaand. Flandre orientale	Hainaut Hene- gouwen	Liège Luik	Limburg Limb.	Luxem- bourg Luxem- bourg	Namur Namen	Le Royaume Het Rijk
<b>Mort-nés (a). — Doodgeborenen (a).</b>												
1952	Légitimes ..	G. - J.	263	242	184	219	274	172	130	35	65	1,584
	Wettig.....	F. - M.	219	209	164	169	207	158	102	31	62	1,321
	Illégitimes ..	G. - J.	6	17	2	5	25	8	—	—	3	66
	Onwettig....	F. - M.	3	20	4	4	5	6	1	1	—	44
	<b>Tot. :</b>		<b>491</b>	<b>488</b>	<b>354</b>	<b>397</b>	<b>511</b>	<b>344</b>	<b>233</b>	<b>67</b>	<b>130</b>	<b>3,015</b>
1953	Légitimes ..	G. - J.	201	240	240	219	276	194	100	39	85	1,594
	Wettig.....	F. - M.	181	196	203	146	193	146	93	42	52	1,252
	Illégitimes ..	G. - J.	8	12	7	1	9	11	—	—	1	49
	Onwettig....	F. - M.	2	12	6	2	12	13	2	—	—	49
	<b>Tot. :</b>		<b>392</b>	<b>460</b>	<b>456</b>	<b>368</b>	<b>490</b>	<b>364</b>	<b>195</b>	<b>81</b>	<b>138</b>	<b>2,944</b>
<b>Autres enfants présentés sans vie (b) — Andere levenloos aangegeven kinderen (b).</b>												
1952	Légitimes ..	G. - J.	148	114	106	97	89	106	61	32	24	777
	Wettig.....	F. - M.	95	108	77	75	67	62	52	20	26	582
	Illégitimes ..	G. - J.	8	10	3	3	5	2	—	2	—	33
	Onwettig....	F. - M.	6	11	3	—	6	4	1	1	—	32
	<b>Tot. :</b>		<b>257</b>	<b>243</b>	<b>189</b>	<b>175</b>	<b>167</b>	<b>174</b>	<b>114</b>	<b>55</b>	<b>50</b>	<b>1,424</b>
1953	Légitimes ..	G. - J.	144	92	38	100	108	63	61	16	27	649
	Wettig.....	F. - M.	129	86	26	68	75	43	49	18	15	509
	Illégitimes ..	G. - J.	8	12	2	1	2	5	—	—	—	30
	Onwettig....	F. - M.	4	7	—	—	3	—	—	—	—	14
	<b>Tot. :</b>		<b>285</b>	<b>197</b>	<b>66</b>	<b>169</b>	<b>188</b>	<b>111</b>	<b>110</b>	<b>34</b>	<b>42</b>	<b>1,202</b>
<b>Total. — Totaal.</b>												
1952	Légitimes ..	G. - J.	411	356	290	316	363	278	191	67	89	2,361
	Wettig.....	F. - M.	314	317	241	244	274	220	154	51	88	1,903
	Illégitimes ..	G. - J.	14	27	5	8	30	10	—	2	3	99
	Onwettig....	F. - M.	9	31	7	4	11	10	2	2	—	76
	<b>Tot. :</b>		<b>748</b>	<b>731</b>	<b>543</b>	<b>572</b>	<b>678</b>	<b>518</b>	<b>347</b>	<b>122</b>	<b>180</b>	<b>4,439</b>
1953	Légitimes ..	G. - J.	345	332	278	319	384	257	161	55	112	2,243
	Wettig.....	F. - M.	310	282	229	214	268	189	142	60	67	1,761
	Illégitimes ..	G. - J.	16	24	9	2	11	16	—	—	1	79
	Onwettig....	F. - M.	6	19	6	2	15	13	2	—	—	63
	<b>Tot. :</b>		<b>677</b>	<b>657</b>	<b>522</b>	<b>537</b>	<b>678</b>	<b>475</b>	<b>305</b>	<b>115</b>	<b>180</b>	<b>4,146</b>

**B. — Répartition par mois et par sexe.**  
**B. — Indeling per maand en per geslacht.**

ANNEES JAREN	Sexe Geslacht	Janvier Januari	Février Februari	Mars Maart	Avril April	Mai Mei	Juin Juni	Juillet Juli	Août Aug.	Sept. Sept.	Octobre October	Nov. Nov.	Dec. Dec.	L'année Het jaar
<b>Mort-nés (a). — Doodgeborenen (a).</b>														
1952	G. - J.	151	132	144	154	140	133	146	126	135	128	125	136	1,650
	F. - M.	145	107	119	118	118	112	122	105	112	97	95	115	1,365
	<b>Tot. :</b>	<b>296</b>	<b>239</b>	<b>263</b>	<b>272</b>	<b>258</b>	<b>245</b>	<b>268</b>	<b>231</b>	<b>247</b>	<b>225</b>	<b>220</b>	<b>251</b>	<b>3,015</b>
1953	G. - J.	147	110	148	141	141	125	145	139	146	115	144	142	1,643
	F. - M.	115	101	110	113	129	120	110	109	94	98	102	100	1,301
	<b>Tot. :</b>	<b>262</b>	<b>211</b>	<b>258</b>	<b>254</b>	<b>270</b>	<b>245</b>	<b>255</b>	<b>248</b>	<b>240</b>	<b>213</b>	<b>246</b>	<b>242</b>	<b>2,944</b>
<b>Autres enfants présentés sans vie (b). — Andere levenloos aangegeven kinderen (b).</b>														
1952	G. - J.	56	75	71	80	70	67	70	65	68	66	65	54	807
	F. - M.	51	44	46	54	49	59	62	51	56	52	35	58	617
	<b>Tot. :</b>	<b>107</b>	<b>119</b>	<b>117</b>	<b>134</b>	<b>119</b>	<b>126</b>	<b>132</b>	<b>116</b>	<b>124</b>	<b>118</b>	<b>100</b>	<b>112</b>	<b>1,424</b>
1953	G. - J.	66	69	82	55	54	56	58	41	52	49	43	54	679
	F. - M.	36	34	44	38	60	53	50	49	35	36	31	57	523
	<b>Tot. :</b>	<b>102</b>	<b>103</b>	<b>126</b>	<b>93</b>	<b>114</b>	<b>109</b>	<b>108</b>	<b>90</b>	<b>87</b>	<b>85</b>	<b>74</b>	<b>111</b>	<b>1,202</b>
<b>Total. — Totaal.</b>														
1952	G. - J.	207	207	215	234	210	200	216	191	203	194	190	190	2,457
	F. - M.	196	151	165	172	167	171	184	156	168	149	130	173	1,982
	<b>Tot. :</b>	<b>403</b>	<b>358</b>	<b>380</b>	<b>406</b>	<b>377</b>	<b>371</b>	<b>400</b>	<b>347</b>	<b>371</b>	<b>343</b>	<b>320</b>	<b>363</b>	<b>4,439</b>
1953	G. - J.	213	179	230	196	195	181	203	180	198	164	187	196	2,322
	F. - M.	151	135	154	151	189	173	160	158	129	134	133	157	1,824
	<b>Tot. :</b>	<b>364</b>	<b>314</b>	<b>384</b>	<b>347</b>	<b>384</b>	<b>354</b>	<b>363</b>	<b>338</b>	<b>327</b>	<b>298</b>	<b>320</b>	<b>353</b>	<b>4,146</b>

(a) Enfants sortis sans vie du sein de la mère.  
 (b) Mais ayant vécu 1, 2 ou 3 jours.

(a) Kinderen levenloos ter wereld gekomen.  
 (b) Doch die 1, 2 of 3 dagen geleefd hebben.

## Reconnaisances d'enfants naturels. — Erkenning van natuurlijke kinderen.

(A: Dans l'acte de naissance; Bij de geboorteakte. — B: Postérieurement; Naderhand.)

PROVINCES	Epoque de la reconnaissance	1947	1948	1949	1950	1951	1952	1953			Tijdstip der erkenning	PROVINCIES
								Garçons Jongens	Filles Meisjes	Total Totaal		
Anvers . . . . .	A	84	84	71	59	51	58	16	21	37	A	Antwerpen.
	B	588	585	449	447	464	431	185	200	385	B	
Brabant . . . . .	A	132	131	106	138	125	88	48	37	85	A	Brabant.
	B	1,141	1,099	959	924	949	881	464	450	914	B	
Flandre occidentale . . . . .	A	28	27	30	23	22	19	8	9	17	A	West-Vlaanderen.
	B	346	307	272	264	257	221	110	90	200	B	
Flandre orientale . . . . .	A	39	40	39	42	33	36	12	13	25	A	Oost-Vlaanderen.
	B	447	477	385	343	335	306	150	135	285	B	
Hainaut . . . . .	A	169	178	202	175	155	152	61	59	120	A	Henegouwen.
	B	667	666	679	651	624	637	253	284	537	B	
Liège . . . . .	A	129	142	127	134	122	115	68	41	109	A	Luik.
	B	660	666	632	629	595	567	274	250	524	B	
Limbourg . . . . .	A	29	33	17	30	21	24	4	7	11	A	Limburg.
	B	125	117	119	109	86	82	40	53	93	B	
Luxembourg . . . . .	A	12	13	10	11	3	6	3	1	4	A	Luxemburg.
	B	74	82	44	46	44	34	15	30	45	B	
Namur . . . . .	A	16	36	34	32	22	31	10	8	18	A	Namen.
	B	155	136	160	118	129	129	61	51	112	B	
<i>Le Royaume:</i>	A	638	684	636	644	554	529	230	196	426	A	<i>Het Rijk.</i>
	B	4,203	4,135	3,699	3,531	3,483	3,288	1,552	1,543	3,095	B	
<i>Total :</i>	—	4,841	4,819	4,335	4,175	4,037	3,817	1,782	1,739	3,521	—	<i>Totaal.</i>

## Légitimations d'enfants naturels. — Legitimatie van natuurlijke kinderen.

(A: Reconnus avant le mariage; Voor het huwelijk erkend.

B: Reconnus dans l'acte de mariage; Bij de huwelijksakte erkend.)

PROVINCES	Epoque de la reconnaissance	1947	1948	1949	1950	1951	1952	1953			Tijdstip der erkenning	PROVINCIES
								Garçons Jongens	Filles Meisjes	Total Totaal		
Anvers . . . . .	A	207	208	171	176	146	159	71	74	145	A	Antwerpen.
	B	276	218	226	190	155	151	45	52	97	B	
Brabant . . . . .	A	224	253	214	263	246	206	84	84	168	A	Brabant.
	B	292	330	277	269	195	203	97	91	188	B	
Flandre occidentale . . . . .	A	54	41	58	51	41	24	20	19	39	A	West-Vlaanderen.
	B	189	187	128	133	138	103	52	45	97	B	
Flandre orientale . . . . .	A	91	120	101	101	81	81	32	29	61	A	Oost-Vlaanderen.
	B	181	201	160	114	83	97	46	56	102	B	
Hainaut . . . . .	A	148	122	173	123	114	139	58	55	113	A	Henegouwen.
	B	288	262	298	226	227	203	99	125	224	B	
Liège . . . . .	A	108	104	92	101	112	87	62	58	120	A	Luik.
	B	245	302	257	225	202	188	99	74	173	B	
Limbourg . . . . .	A	35	57	38	42	26	41	14	19	33	A	Limburg.
	B	124	115	114	110	79	54	28	40	68	B	
Luxembourg . . . . .	A	3	6	6	4	4	7	2	—	2	A	Luxemburg.
	B	35	31	33	25	17	17	14	11	25	B	
Namur . . . . .	A	19	15	23	20	12	13	6	8	14	A	Namen.
	B	64	83	63	55	50	64	31	16	47	B	
<i>Le Royaume :</i>	A	889	926	876	881	782	757	349	346	695	A	<i>Het Rijk.</i>
	B	1,694	1,729	1,556	1,347	1,146	1,080	511	510	1,021	B	
<i>Total :</i>	—	2,583	2,655	2,432	2,228	1,928	1,837	860	856	1,716	—	<i>Totaal.</i>



**Décès de fait (α) — Feitelijke sterfte (α)**  
**I. Décès par province et par sexe. — I. Sterfte per provincie en naar het geslacht.**

ANNÉES JAREN	Antwerpen Anvers	Brabant	West- Vlaanderen Flandre occidentale	Oost- Vlaanderen Flandre orientale	Hainaut Henegouw.	Liège Luik	Limburg Limbourg	Luxemb. Luxemb.	Namur Namen	Le Royaume Het Rijk
<b>HOMMES. — MANNEN.</b>										
1911-1913 (1)	7,807	11,256	8,081	9,569	9,917	6,466	2,384	1,843	2,986	60,309
1921-1925 (1)	6,646	10,013	6,049	7,632	9,144	6,316	2,331	1,641	2,800	52,572
1926-1930 (1)	7,299	10,939	6,230	7,784	9,938	7,228	2,485	1,640	2,871	56,414
1931-1935 (1)	6,991	11,044	6,047	7,675	9,612	6,999	2,521	1,546	2,794	55,229
1936-1940 (1)	7,556	12,328	7,089	8,583	10,414	7,453	2,803	1,777	3,195	61,198
1941-1945 (1)	9,086	13,478	6,764	9,105	11,419	7,851	3,010	1,991	3,181	65,885
1946-1950 (1)	6,967	11,804	6,052	7,915	10,769	7,732	2,498	1,560	2,881	58,178
1946	7,180	12,186	6,519	8,423	10,795	7,767	2,660	1,728	2,923	60,181
1947	7,135	12,177	6,257	8,178	10,740	7,768	2,541	1,550	2,828	59,174
1948	6,576	11,481	5,781	7,593	10,723	7,770	2,415	1,488	2,860	56,687
1949	7,114	11,613	6,029	7,805	10,837	7,835	2,455	1,549	2,941	58,178
1950	6,831	11,562	5,676	7,577	10,749	7,518	2,418	1,484	2,853	56,668
1951	7,174	11,794	5,819	7,523	10,399	7,718	2,389	1,543	2,820	57,179
1952	6,854	11,383	5,567	7,276	10,008	7,133	2,329	1,367	2,738	54,655
1953	7,030	11,211	5,788	7,621	10,103	7,489	2,252	1,464	2,747	55,705
<b>FEMMES. — VROUWEN.</b>										
1911-1913 (1)	6,856	10,551	7,637	9,132	8,571	5,915	2,147	1,662	2,703	55,174
1921-1925 (1)	6,171	9,908	5,869	7,537	8,266	5,841	2,100	1,461	2,558	49,711
1926-1930 (1)	6,553	10,634	5,986	7,624	8,908	6,626	2,189	1,543	2,654	52,717
1931-1935 (1)	6,415	10,334	5,894	7,520	8,460	6,285	2,159	1,481	2,538	51,086
1936-1940 (1)	7,042	10,907	6,145	7,845	8,858	6,406	2,223	1,489	2,740	53,655
1941-1945 (1)	7,787	11,817	5,978	8,083	8,982	6,378	2,309	1,576	2,673	55,583
1946-1950 (1)	6,402	10,658	5,594	7,415	8,778	6,432	1,953	1,337	2,538	51,107
1946	6,340	11,053	5,922	7,709	8,834	6,326	1,966	1,449	2,625	52,224
1947	6,426	10,870	5,869	7,525	8,733	6,494	1,949	1,334	2,516	51,716
1948	6,251	10,171	5,259	7,166	8,913	6,447	1,953	1,274	2,509	49,943
1949	6,570	10,471	5,619	7,545	8,885	6,445	1,934	1,356	2,616	51,441
1950	6,423	10,725	5,299	7,128	8,525	6,446	1,965	1,274	2,427	50,212
1951	6,646	10,743	5,515	7,416	8,673	6,507	1,867	1,275	2,534	51,176
1952	6,220	10,288	5,034	6,966	8,064	6,234	1,695	1,255	2,343	48,099
1953	6,278	10,530	5,244	6,910	8,465	6,274	1,730	1,139	2,386	48,956
<b>HOMMES ET FEMMES. — MANNEN EN VROUWEN.</b>										
1911-1913 (1)	14,663	21,807	15,718	18,701	18,488	12,381	4,531	3,505	5,689	115,483
1921-1925 (1)	12,817	19,921	11,918	15,169	17,410	12,157	4,431	3,102	5,358	102,283
1926-1930 (1)	13,852	21,573	12,216	15,408	18,846	13,854	4,674	3,183	5,525	109,131
1931-1935 (1)	13,406	21,378	11,941	15,195	18,072	13,284	4,680	3,027	5,332	106,315
1936-1940 (1)	14,598	23,235	13,234	16,428	19,272	13,859	5,026	3,266	5,935	114,853
1941-1945 (1)	16,873	25,295	12,742	17,188	20,401	14,229	5,319	3,567	5,854	121,468
1946-1950 (1)	13,369	22,462	11,646	15,330	19,547	14,164	4,451	2,897	5,419	109,285
1946	13,520	23,239	12,441	16,132	19,629	14,093	4,626	3,177	5,548	112,405
1947	13,561	23,047	12,126	15,703	19,473	14,262	4,490	2,884	5,344	110,890
1948	12,827	21,652	11,040	14,759	19,636	14,217	4,368	2,762	5,369	106,630
1949	13,684	22,084	11,648	15,350	19,722	14,280	4,389	2,905	5,557	109,619
1950	13,254	22,287	10,975	14,705	19,274	13,964	4,383	2,758	5,280	106,880
1951	13,820	22,537	11,334	14,939	19,072	14,225	4,256	2,818	5,354	108,355
1952	13,074	21,671	10,601	14,242	18,072	13,367	4,024	2,622	5,081	102,754
1953	13,308	21,741	11,032	14,531	18,568	13,763	3,982	2,603	5,133	104,661

Note. — Les décès de fait n'ont pas été relevés pendant la guerre 1914-1918.  
(a) Mort-nés et autres enfants présentés sans vie non compris.  
(1) Moyennes annuelles.

Nota. — De feitelijke sterfte werd gedurende de oorlog 1914-1918 niet opgenomen.  
(a) De doodgeborenen en andere levenloos aangegeven, kinderen niet meegerekend.  
(1) Jaargemiddelden.

## II. Décès par groupe d'âges (a). — II. Sterfte naar leeftijdsgroepen (a).

AGE au moment du décès	1947	1948	1949	1950	1951	1952	1953			LEEFTIJD bij het overlijden
							Homme Mannen	Femmes Vrouwen	Total	
<b>A. CHIFFRES ABSOLUS. — A. ABSOLUTE CIJFERS.</b>										
Moins d'un an . . . . .	8,923	7,502	6,977	6,430	5,713	5,123	2,796	2,122	4,918	Beneden één jaar.
1 à moins de 5 ans	1,438	1,335	1,183	1,065	1,086	938	477	364	841	1 tot bened. 5 jaar
5 » 10 »	579	504	425	328	396	358	208	129	337	5 » 10 »
10 » 15 »	554	456	346	333	294	243	149	93	242	10 » 15 »
15 » 20 »	1,078	795	794	648	484	433	260	134	394	15 » 20 »
20 » 25 »	1,747	1,428	1,145	1,033	900	690	447	254	701	20 » 25 »
25 » 30 »	1,612	1,519	1,415	1,328	1,065	909	543	313	856	25 » 30 »
30 » 35 »	1,770	1,369	1,065	1,013	969	913	565	387	952	30 » 35 »
35 » 40 »	2,445	1,990	1,862	1,777	1,566	1,197	617	442	1,059	35 » 40 »
40 » 45 »	3,217	3,014	2,848	2,543	2,399	2,117	1,242	789	2,031	40 » 45 »
45 » 50 »	4,414	4,346	4,274	4,034	3,794	3,560	2,172	1,283	3,455	45 » 50 »
50 » 55 »	5,736	5,588	5,610	5,550	5,645	5,287	3,347	1,843	5,190	50 » 55 »
55 » 60 »	6,911	6,989	7,023	6,960	6,999	6,934	4,465	2,607	7,072	55 » 60 »
60 » 65 »	9,491	9,297	9,474	8,973	9,106	8,840	5,233	3,643	8,876	60 » 65 »
65 » 70 »	11,991	12,044	12,323	12,365	12,372	11,587	6,541	5,366	11,907	65 » 70 »
70 » 75 »	15,178	15,130	15,638	15,179	15,784	15,034	7,836	7,307	15,143	70 » 75 »
75 » 80 »	14,735	14,695	16,001	16,084	17,095	16,386	8,430	8,717	17,147	75 » 80 »
80 » 85 »	11,617	11,197	12,677	12,682	13,154	12,857	6,343	7,227	13,570	80 » 85 »
85 » 90 »	5,687	5,661	6,422	6,321	7,001	6,963	3,137	4,371	7,508	85 » 90 »
90 » 95 »	1,511	1,513	1,823	1,948	2,187	2,082	772	1,316	2,088	90 » 95 »
95 » 100 »	219	218	263	262	311	277	109	221	330	95 » 100 »
100 ans et plus . . . . .	17	16	19	15	21	24	13	27	40	100 jaar en ouder.
Age inconnu . . . . .	20	24	12	9	14	2	3	1	4	Leeftijd onbekend.
<b>Total :</b>	<b>110,890</b>	<b>106,630</b>	<b>109,619</b>	<b>106,880</b>	<b>108,355</b>	<b>102,754</b>	<b>55,705</b>	<b>48,956</b>	<b>104,661</b>	<b>Totaal.</b>

## B. PROPORTIONS DE CHAQUE AGE PAR 100. — B. VERHOUDING VAN ELKE LEEFTIJD PER 100

Moins d'un an . . . . .	9.00	8.05	6.36	6.02	5.27	4.98	5.02	4.34	4.70	Beneden één jaar.
1 à moins de 5 ans	1.62	1.30	1.07	1.00	1.01	0.91	0.86	0.74	0.80	1 tot bened. 5 jaar
5 » 10 »	0.65	0.52	0.39	0.31	0.37	0.35	0.37	0.26	0.32	5 » 10 »
10 » 15 »	0.55	0.50	0.32	0.31	0.27	0.24	0.27	0.19	0.23	10 » 15 »
15 » 20 »	0.94	0.97	0.72	0.61	0.45	0.42	0.47	0.27	0.38	15 » 20 »
20 » 25 »	1.79	1.58	1.04	0.97	0.83	0.67	0.80	0.52	0.67	20 » 25 »
25 » 30 »	1.44	1.45	1.29	1.24	0.98	0.88	0.97	0.64	0.82	25 » 30 »
30 » 35 »	1.83	1.60	0.97	0.95	0.89	0.89	1.01	0.79	0.91	30 » 35 »
35 » 40 »	2.24	2.20	1.70	1.66	1.44	1.16	1.11	0.90	1.01	35 » 40 »
40 » 45 »	3.03	2.90	2.60	2.38	2.21	2.06	2.23	1.61	1.94	40 » 45 »
45 » 50 »	4.06	3.98	3.90	3.77	3.50	3.47	3.90	2.62	3.30	45 » 50 »
50 » 55 »	5.03	5.17	5.12	5.19	5.21	5.15	6.01	3.76	4.96	50 » 55 »
55 » 60 »	6.23	6.23	6.41	6.51	6.46	6.75	8.02	5.33	6.76	55 » 60 »
60 » 65 »	8.51	8.56	8.64	8.39	8.40	8.60	9.39	7.44	8.48	60 » 65 »
65 » 70 »	11.09	10.81	11.24	11.57	11.42	11.28	11.74	10.96	11.38	65 » 70 »
70 » 75 »	13.17	13.69	14.27	14.20	14.57	14.63	14.07	14.93	14.47	70 » 75 »
75 » 80 »	12.80	13.29	14.60	15.05	15.78	15.95	15.13	17.81	16.38	75 » 80 »
80 » 85 »	9.74	10.48	11.57	11.87	12.14	12.51	11.39	14.76	12.97	80 » 85 »
85 » 90 »	4.71	5.13	5.86	5.91	6.46	6.78	5.63	8.93	7.17	85 » 90 »
90 » 95 »	1.27	1.36	1.66	1.82	2.02	2.03	1.39	2.69	1.99	90 » 95 »
95 » 100 »	0.17	0.20	0.24	0.25	0.29	0.27	0.20	0.45	0.32	95 » 100 »
100 ans et plus . . . . .	0.00	0.01	0.02	0.01	0.02	0.02	0.02	0.06	0.04	100 jaar en meer.
Age inconnu . . . . .	0.13	0.02	0.01	0.01	0.01	0.00	0.00	0.00	0.00	Leeftijd onbekend.
<b>Total :</b>	<b>100.00</b>	<b>100.00</b>	<b>100.00</b>	<b>100.00</b>	<b>100.00</b>	<b>100.00</b>	<b>100.00</b>	<b>100.00</b>	<b>100.00</b>	<b>Totaal.</b>

(a) Mort-nés et autres enfants présentés sans vie non compris.

(a) Doodgeborenen en levenloos aangegeven kinderen niet meegerekend

## III. Décès par groupes d'âges. — 1953. — III. Sterfte naar leeftijdsgroepen.

AGE au moment du décès LEEFTIJD bij het overlijden	Antw. Anvers	Brabant	West- Vlaand. Flandre occident.	Oost Vlaand. Flandre orientale	Hainaut Hene- gouwen	Liège Luik	Lim- bourg Lim- bourg	Luxem- bourg Luxem- bourg	Namur Namen	Le Royaume Het Rijk	
										Chiff. abs. Abs. cijf.	%
<b>HOMMES. — MANNEN.</b>											
Moins d'un an											
Beneden één jaar . . . . .	440	430	341	436	532	257	208	60	92	2,796	5.02
1 à moins de 5 ans											
1 tot beneden 5 jaar . . . . .	62	67	62	85	72	45	48	13	23	477	0.86
5 » 10 » . . . . .	34	37	25	33	23	19	12	8	17	208	0.37
10 » 20 » . . . . .	59	76	50	67	44	45	31	9	28	409	0.74
20 » 30 » . . . . .	106	197	101	120	177	135	70	28	56	990	1.77
30 » 40 » . . . . .	147	203	127	144	237	167	85	14	58	1,182	2.12
40 » 50 » . . . . .	411	720	325	403	717	449	152	71	166	3,414	6.13
50 » 60 » . . . . .	976	1,713	681	977	1,503	1,179	285	156	342	7,812	14.03
60 » 70 » . . . . .	1,469	2,540	1,063	1,403	2,252	1,733	383	310	621	11,774	21.13
70 » 80 » . . . . .	2,039	3,361	1,675	2,232	2,920	2,188	562	494	795	16,266	29.20
80 » 90 » . . . . .	1,198	1,696	1,231	1,540	1,502	1,168	367	276	502	9,480	17.02
90 » 100 » . . . . .	88	169	103	180	121	102	48	24	46	881	1.59
100 et + - 100 en + . . . . .	1	1	3	1	3	2	—	1	1	13	0.02
Age inc. - Leeft. onbek. . . . .	—	1	1	—	—	—	1	—	—	3	0.00
<b>Total. - Totaal :</b>	<b>7,030</b>	<b>11,211</b>	<b>5,788</b>	<b>7,621</b>	<b>10,103</b>	<b>7,489</b>	<b>2,252</b>	<b>1,464</b>	<b>2,747</b>	<b>55,705</b>	<b>100.00</b>

<b>FEMMES. — VROUWEN.</b>											
Moins d'un an											
Beneden één jaar . . . . .	331	308	266	341	391	182	172	39	92	2,122	4.34
1 à moins de 5 ans											
1 tot beneden 5 jaar . . . . .	57	66	40	50	57	43	24	8	19	364	0.74
5 » 10 » . . . . .	15	19	23	19	15	14	10	3	11	129	0.26
10 » 20 » . . . . .	22	44	36	35	28	24	20	9	9	227	0.46
20 » 30 » . . . . .	89	103	75	89	81	68	27	6	29	567	1.16
30 » 40 » . . . . .	131	196	90	101	134	92	33	21	31	829	1.69
40 » 50 » . . . . .	290	451	282	295	307	237	85	39	86	2,072	4.23
50 » 60 » . . . . .	600	1,009	486	648	710	551	140	79	227	4,450	9.09
60 » 70 » . . . . .	1,171	2,019	967	1,234	1,505	1,178	281	236	418	9,009	18.40
70 » 80 » . . . . .	2,083	3,505	1,565	2,169	2,916	2,145	508	375	758	16,024	32.74
80 » 90 » . . . . .	1,312	2,508	1,246	1,698	2,033	1,503	384	276	638	11,598	23.69
90 » 100 » . . . . .	173	297	163	226	283	234	45	48	68	1,537	3.14
100 et + - 100 en + . . . . .	4	5	4	5	5	3	1	—	—	27	0.06
Age inc. - Leeft. onbek. . . . .	—	—	1	—	—	—	—	—	—	1	0.00
<b>Total. - Totaal :</b>	<b>6,278</b>	<b>10,530</b>	<b>5,244</b>	<b>6,910</b>	<b>8,465</b>	<b>6,274</b>	<b>1,730</b>	<b>1,139</b>	<b>2,386</b>	<b>48,956</b>	<b>100.00</b>

<b>HOMMES ET FEMMES. — MANNEN EN VROUWEN.</b>											
Moins d'un an											
Beneden één jaar . . . . .	771	738	607	777	923	439	380	99	184	4,918	4.70
1 à moins de 5 ans											
1 tot beneden 5 jaar . . . . .	119	133	102	135	129	88	72	21	42	841	0.80
5 » 10 » . . . . .	49	56	48	52	38	33	22	11	28	337	0.32
10 » 20 » . . . . .	81	120	86	102	72	69	51	18	37	636	0.61
20 » 30 » . . . . .	195	300	176	209	258	203	97	34	85	1,557	1.49
30 » 40 » . . . . .	278	399	217	245	371	259	118	35	89	2,011	1.92
40 » 50 » . . . . .	701	1,171	607	698	1,024	686	237	110	252	5,486	5.24
50 » 60 » . . . . .	1,576	2,722	1,167	1,625	2,213	1,730	425	235	569	12,262	11.72
60 » 70 » . . . . .	2,640	4,559	2,030	2,637	3,757	2,911	664	546	1,039	20,783	19.86
70 » 80 » . . . . .	4,122	6,866	3,240	4,401	5,836	4,333	1,070	869	1,553	32,290	30.85
80 » 90 » . . . . .	2,510	4,204	2,477	3,238	3,535	2,671	751	552	1,140	21,078	20.14
90 » 100 » . . . . .	261	466	266	406	404	336	93	72	114	2,418	2.31
100 et + - 100 en + . . . . .	5	6	7	6	8	5	1	1	1	40	0.04
Age inc. - Leeft. onbek. . . . .	—	1	2	—	—	—	1	—	—	4	0.00
<b>Total. - Totaal :</b>	<b>13,308</b>	<b>21,741</b>	<b>11,032</b>	<b>14,531</b>	<b>18,568</b>	<b>13,763</b>	<b>3,982</b>	<b>2,603</b>	<b>5,133</b>	<b>104,661</b>	<b>100.00</b>

## IV. Décès par mois et par sexe. — 1953. — IV. Sterfte per maand en per geslacht.

SEXE	Janv. Januar.	Février Febr.	Mars Maart	Avril April	Mai Mei	Juin Juni	Juillet Juli	Août August.	Sept. Sept.	Octob. Octob.	Nov. Nov.	Déc. Dec.	L'année Het jaar	GESLACHT
Hommes . . . . .	5,534	5,155	6,089	4,801	4,485	4,157	3,990	3,890	3,875	4,359	4,557	4,813	55,705	Mannen.
Femmes . . . . .	5,004	4,764	5,437	4,181	3,901	3,604	3,392	3,393	3,333	3,770	3,872	4,305	48,956	Vrouwen.
<b>Total :</b>	<b>10,538</b>	<b>9,919</b>	<b>11,526</b>	<b>8,982</b>	<b>8,386</b>	<b>7,761</b>	<b>7,382</b>	<b>7,283</b>	<b>7,208</b>	<b>8,129</b>	<b>8,429</b>	<b>9,118</b>	<b>104,661</b>	<b>Totaal.</b>

## V. Décès par âge et d'après l'année de naissance (a) — 1953.

AGE au moment du décès  LEEFTIJD bij het overlijden	Années de nais- sance  Geboor- tejaren	Décédés. — Overledenen			AGE au moment du décès  LEEFTIJD bij het overlijden	Années de nais- sance  Geboor- tejaren	Décédés. — Overledenen		
		Sexe mascul.	Sexe féminin	Total			Sexe mascul.	Sexe féminin	Total
		Mannel. geslacht	Vrouw. geslacht	Totaal			Mannel. geslacht	Vrouw. geslacht	Totaal
Moins de 5 jours .....	1953	680	522	1,202	20 à moins de 21 ans.	1933	41	21	62
Beneden 5 dagen .....	1952	23	14	37	20 tot beneden 21 jaar.	1932	35	13	48
5 à moins de 10 jours.	1953	171	107	278	21 » 22 »	1932	43	22	65
5 tot beneden 10 dagen.	1952	9	13	22	» » »	1931	31	25	56
10 » 20 »	1953	179	122	301	22 » 23 »	1931	56	26	82
» » »	1952	14	10	24	» » »	1930	44	31	75
20 » 30 »	1953	128	94	222	23 » 24 »	1930	48	31	79
» » »	1952	14	7	21	» » »	1929	55	28	83
1 » 2 mois.	1953	275	209	484	24 » 25 »	1929	35	32	67
» » 2 maand.	1952	53	49	102	» » »	1928	59	25	84
2 » 3 »	1953	223	175	398	» » »	» » »	» » »	» » »	» » »
» » »	1952	109	72	181	25 » 26 »	1928	44	30	74
3 » 6 »	1953	237	230	467	» » »	1927	48	17	65
» » »	1952	262	188	450	26 » 27 »	1927	55	34	89
6 » 12 »	1953	125	81	206	» » »	1926	45	31	76
» » »	1952	294	229	523	27 » 28 »	1926	60	40	100
» » »	» » »	» » »	» » »	» » »	» » »	1925	52	26	78
1 » 2 ans.	1952	123	109	232	28 » 29 »	1925	58	33	91
» » 2 jaar.	1951	100	72	172	» » »	1924	66	36	102
2 » 3 »	1951	54	43	97	29 » 30 »	1924	56	30	86
» » »	1950	53	36	89	» » »	1923	59	36	95
3 » 4 »	1950	34	26	60	» » »	» » »	» » »	» » »	» » »
» » »	1949	33	32	65	30 » 31 »	1923	54	34	88
4 » 5 »	1949	46	21	67	» » »	1922	67	37	104
» » »	1948	34	25	59	31 » 32 »	1922	54	36	90
» » »	» » »	» » »	» » »	» » »	» » »	1921	43	38	81
5 » 6 »	1948	29	14	43	32 » 33 »	1921	79	48	127
» » »	1947	28	12	40	» » »	1920	57	40	97
6 » 7 »	1947	34	13	47	33 » 34 »	1920	62	45	107
» » »	1946	21	12	33	» » »	1919	53	38	91
7 » 8 »	1946	25	14	39	34 » 35 »	1919	46	38	84
» » »	1945	15	12	27	» » »	1918	50	33	83
8 » 9 »	1945	22	10	32	» » »	» » »	» » »	» » »	» » »
» » »	1944	13	18	31	35 » 36 »	1918	39	25	64
9 » 10 »	1944	8	17	25	» » »	1917	40	18	58
» » »	1943	13	7	20	36 » 37 »	1917	37	30	67
» » »	» » »	» » »	» » »	» » »	» » »	1916	42	31	73
10 » 11 »	1943	23	11	34	37 » 38 »	1916	50	44	94
» » »	1942	12	10	22	» » »	1915	56	43	99
11 » 12 »	1942	7	11	18	38 » 39 »	1915	61	63	124
» » »	1941	6	10	16	» » »	1914	92	67	159
12 » 13 »	1941	17	6	23	39 » 40 »	1914	98	52	150
» » »	1940	19	8	27	» » »	1913	102	69	171
13 » 14 »	1940	12	9	21	40 » 41 »	1913	90	69	159
» » »	1939	15	6	21	» » »	1912	110	58	168
14 » 15 »	1939	24	5	29	41 » 42 »	1912	98	56	154
» » »	1938	14	17	31	» » »	1911	97	74	171
» » »	» » »	» » »	» » »	» » »	» » »	1911	114	71	185
15 » 16 »	1938	22	11	33	42 » 43 »	1910	118	97	215
» » »	1937	17	11	28	» » »	1910	140	80	220
16 » 17 »	1937	22	13	35	43 » 44 »	1909	160	87	247
» » »	1936	17	14	31	» » »	1909	157	85	242
17 » 18 »	1936	26	11	37	44 » 45 »	1908	158	112	270
» » »	1935	27	7	34	» » »	» » »	» » »	» » »	» » »
18 » 19 »	1935	25	24	49	45 » 46 »	1908	162	134	296
» » »	1934	31	20	51	» » »	1907	173	102	275
19 » 20 »	1934	40	8	48	» » »	» » »	» » »	» » »	» » »
» » »	1933	33	15	48	» » »	» » »	» » »	» » »	» » »

(a) Mort-nés et autres enfants présentés sans vie non compris.

## V. Sterfte per leeftijd en naar het geboortjaar (a). — 1953.

AGE au moment du décès  LEEFTIJD bij het overlijden	Années de nais- sance  Geboor- tejaren	Décédés. — Overledenen			AGE au moment du décès  LEEFTIJD bij het overlijden	Années de nais- sance  Geboor- tejaren	Décédés. — Overledenen		
		Sexe mascul. Mannel. geslacht	Sexe féminin Vrouw. geslacht	Total Totaal			Sexe mascul. Mannel. geslacht	Sexe féminin Vrouw. geslacht	Total Totaal
46 à moins de 47 ans.	1907	182	104	286	75 à moins de 76 ans.	1878	790	795	1,585
46 tot beneden 47 jaar.	1906	214	115	329	75 tot beneden 76 jaar.	1877	900	879	1,779
47 » 48 »	1906	242	128	370	76 » 77 »	1877	796	781	1,577
» » »	1905	209	113	322	» » »	1876	937	934	1,871
48 » 49 »	1905	234	139	373	77 » 78 »	1876	857	857	1,714
» » »	1904	229	137	366	» » »	1875	868	932	1,800
49 » 50 »	1904	230	136	366	78 » 79 »	1875	814	824	1,638
» » »	1903	297	175	472	» » »	1874	850	973	1,823
50 » 51 »	1903	270	157	427	79 » 80 »	1874	767	811	1,578
» » »	1902	264	158	422	» » »	1873	851	931	1,782
51 » 52 »	1902	312	180	492	80 » 81 »	1873	750	834	1,584
» » »	1901	347	162	509	» » »	1872	811	900	1,711
52 » 53 »	1901	355	166	521	81 » 82 »	1872	642	745	1,387
» » »	1900	340	200	540	» » »	1871	667	740	1,407
53 » 54 »	1900	346	176	522	82 » 83 »	1871	595	661	1,256
» » »	1899	347	224	571	» » »	1870	651	772	1,423
54 » 55 »	1899	363	199	562	83 » 84 »	1870	561	624	1,185
» » »	1898	403	221	624	» » »	1869	658	774	1,432
55 » 56 »	1898	379	213	592	84 » 85 »	1869	505	540	1,045
» » »	1897	479	254	733	» » »	1868	503	637	1,140
56 » 57 »	1897	420	247	667	85 » 86 »	1868	462	529	991
» » »	1896	418	247	665	» » »	1867	438	591	1,029
57 » 58 »	1896	459	253	712	86 » 87 »	1867	364	467	831
» » »	1895	475	264	739	» » »	1866	398	567	965
58 » 59 »	1895	428	245	673	87 » 88 »	1866	302	427	729
» » »	1894	488	293	781	» » »	1865	309	431	740
59 » 60 »	1894	432	294	726	88 » 89 »	1865	251	359	610
» » »	1893	487	297	784	» » »	1864	260	367	627
60 » 61 »	1893	468	323	791	89 » 90 »	1864	178	319	497
» » »	1892	482	285	767	» » »	1863	175	314	489
61 » 62 »	1892	481	348	829	90 » 91 »	1863	149	210	359
» » »	1891	536	304	840	» » »	1862	133	220	353
62 » 63 »	1891	505	364	869	91 » 92 »	1862	70	165	235
» » »	1890	522	385	907	» » »	1861	96	153	249
63 » 64 »	1890	530	380	910	92 » 93 »	1861	64	105	169
» » »	1889	552	407	959	» » »	1860	74	139	213
64 » 65 »	1889	576	425	1,001	93 » 94 »	1860	51	99	150
» » »	1888	581	422	1,003	» » »	1859	53	75	128
65 » 66 »	1888	542	394	936	94 » 95 »	1859	38	81	119
» » »	1887	653	461	1,114	» » »	1858	44	69	113
66 » 67 »	1887	585	553	1,138	95 » 96 »	1858	32	45	77
» » »	1886	630	475	1,105	» » »	1857	21	48	69
67 » 68 »	1886	679	541	1,220	96 » 97 »	1857	16	32	48
» » »	1885	671	559	1,230	» » »	1856	11	22	33
68 » 69 »	1885	639	579	1,218	97 » 98 »	1856	7	15	22
» » »	1884	706	610	1,316	» » »	1855	4	22	26
69 » 70 »	1884	722	537	1,259	98 » 99 »	1855	3	8	11
» » »	1883	714	657	1,371	» » »	1854	3	10	13
70 » 71 »	1883	714	615	1,329	99 » 100 »	1854	8	11	19
» » »	1882	850	659	1,509	» » »	1853	4	8	12
71 » 72 »	1882	751	674	1,425	100 ans au moins.....	1853	8	13	21
» » »	1881	796	768	1,564	Minstens 100 jaar.....	1852	5	14	19
72 » 73 »	1881	747	704	1,451	Age inconnu.....	—	3	1	4
» » »	1880	780	766	1,546	Leeftijd onbekend.....	—	—	—	—
73 » 74 »	1880	711	714	1,425					
» » »	1879	854	808	1,662					
74 » 75 »	1879	778	776	1,554					
» » »	1878	855	823	1,678					
					Total. - Totaal	—	55,705	48,956	104,661

(a) Doodgeborenen en andere levenloos aangegeven kinderen niet medegerekend.

## Décès par groupe d'âges et par état civil — Sterfte naar leeftijdsgroepen en burgerlijke staat.

(Mort-nés et autres enfants présentés sans vie non compris.)  
(Dodgeboren en andere levenloos aangegeven kinderen niet meegeteld.)

AN-NEES JA-REN	AGE AU MOMENT DU DECES		Célibataires Ongehuwd		Mariés Gehuwd		Veufs In weduwstaat		Divorcés Gescheiden van echt. Burgerl. staat onbek.		Total Totaal		
			Hommes Mannen	Femmes Vrouwen	Hommes Mannen	Femmes Vrouwen	Hommes Mannen	Femmes Vrouwen	Hommes Mannen	Femmes Vrouwen	Hommes Mannen	Femmes Vrouwen	
			1910	1920	1930	1940	1910	1920	1930	1940	1910	1920	1930
	Au-dessous de 15 ans.												
	Beneden 15 jaar . . . . .		30,016	25,567	19,083	14,365	9,309	14,171	132	109	65	9	58,605
	15 à (tot) 18 ans (jaar) . . . . .		24,028	19,733	19,389	15,431	8,998	14,461	168	172	104	21	52,687
	De 18 à moins de 21 ans.		20,954	17,390	24,698	17,658	10,171	15,867	349	292	71	18	56,243
	Van 18 tot beneden 21 jaar		22,276	15,742	35,849	21,311	14,652	21,362	633	504	1,305	84	74,715
	» 21 » . . . . .		4,687	3,469	—	—	—	—	—	—	—	—	4,687
	» 25 » . . . . .		304	158	6	26	—	1	—	—	—	—	310
	» 30 » . . . . .		432	184	93	137	—	2	—	1	2	—	527
	» 35 » . . . . .		484	317	339	318	2	13	5	4	—	—	830
	» 40 » . . . . .		209	94	373	298	9	11	10	8	1	—	602
	» 45 » . . . . .		264	118	709	575	25	34	22	25	3	2	1,023
	» 50 » . . . . .		304	148	1,157	772	36	61	45	19	1	—	1,543
	» 55 » . . . . .		336	186	2,000	1,181	103	124	73	31	—	—	2,512
	» 60 » . . . . .		403	266	2,805	1,829	201	275	73	31	6	—	3,449
	» 65 » . . . . .		519	436	3,279	1,903	331	532	70	48	2	—	4,085
	» 70 » . . . . .		696	677	4,751	2,756	659	1,017	89	54	2	—	5,212
	» 75 » . . . . .		795	867	4,645	2,868	2,295	3,573	77	57	1	—	6,841
	» 80 » . . . . .		821	1,011	3,742	2,082	3,267	5,032	57	69	2	—	7,889
	» 85 » . . . . .		549	927	2,089	960	3,126	4,948	36	45	—	—	5,800
	» 90 » . . . . .		226	494	648	287	1,725	2,904	11	26	—	—	2,610
	» 95 » . . . . .		57	185	74	45	514	1,066	2	4	—	—	647
	De 95 ans et plus.		10	25	2	5	62	169	—	—	2	2	76
	Van 95 jaar en ouder . . . . .		—	—	—	—	3	1	—	—	4	1	7
	Age inconnu		—	—	—	—	—	—	—	—	—	—	—
	Leeftijd onbekend . . . . .		11,664	9,929	30,657	17,995	13,648	21,791	673	485	26	12	56,668
	Tot. . . . .		21,593	21,593	48,652	48,652	35,439	35,439	1,158	1,158	38	38	106,880
	Totaux généraux		21,593	21,593	48,652	48,652	35,439	35,439	1,158	1,158	38	38	106,880
	Algemene totalen		21,593	21,593	48,652	48,652	35,439	35,439	1,158	1,158	38	38	106,880

N.B. — Cette statistique est dressée tous les dix ans.

N.B. — Deze statistiek wordt om de tien jaar opgemaakt.

## Mortalité infantile. — Zuigelingensterfte.

PROVINCES ET ARRONDISSEMENTS ADMINISTRATIFS	Proportions pour 100 naissances Verhouding tot 100 geboorten				1953					PROVINCIES EN ADMINISTRATIEVE ARRONDISSEMENTEN
	1951		1952		Nais- sances déclarées vivantes  Levend aange- geven geboorten	Enfants présentés sans vie  Levenloos aange- geven kinderen	Décès d'enfants de moins d'un an Sterf- gevallen van kinderen van minder dan 1 jaar	Proportions Verhoudingen		
	(1)	(2)	(1)	(2)				(1)	(2)	
	(1)	(2)	(1)	(2)	(1)	(2)	(1)	(2)	(1)	
Anvers . . . . .	3.68	4.84	2.82	3.84	12,360	156	391	3.16	4.37	Antwerpen.
Malines . . . . .	3.63	4.89	3.22	4.37	5,188	61	183	3.53	4.65	Mechelen.
Turnhout . . . . .	3.93	4.85	2.74	3.65	6,391	68	197	3.08	4.10	Turnhout.
<i>Anvers :</i>	<b>3.73</b>	<b>4.85</b>	<b>2.88</b>	<b>3.91</b>	<b>23,939</b>	<b>285</b>	<b>771</b>	<b>3.22</b>	<b>4.36</b>	<i>Antwerp s.</i>
Bruxelles . . . . .	2.98	3.72	2.82	3.70	16,932	123	485	2.86	3.56	Brussel.
Louvain . . . . .	4.14	5.09	3.64	4.89	6,427	68	195	3.03	4.05	Leuven.
Nivelles . . . . .	4.07	4.83	3.43	3.83	1,873	6	58	3.10	3.41	Nijvel.
<i>Brabant :</i>	<b>3.35</b>	<b>4.15</b>	<b>3.07</b>	<b>3.92</b>	<b>25,232</b>	<b>197</b>	<b>738</b>	<b>2.92</b>	<b>3.68</b>	<i>Brabant.</i>
Bruges . . . . .	4.08	5.58	3.37	4.51	4,056	10	103	2.54	2.78	Brugge.
Dixmude . . . . .	5.53	5.53	4.09	5.28	620	3	18	2.90	3.37	Diksmuide.
Ypres . . . . .	4.52	5.61	3.40	4.29	2,199	9	68	3.09	3.49	Ieper.
Courtrai . . . . .	4.28	5.22	3.45	4.42	5,617	16	193	3.44	3.71	Kortrijk.
Ostende . . . . .	4.79	5.61	3.41	3.92	1,859	8	82	4.41	4.82	Oostende.
Roulers . . . . .	4.00	4.68	3.96	4.74	2,354	13	99	4.21	4.73	Rooselare.
Tielt . . . . .	3.16	4.01	2.98	4.10	1,113	2	25	2.25	2.42	Tielt.
Furnes . . . . .	5.07	6.59	2.27	4.01	697	5	19	2.73	3.42	Veurne.
<i>Flandre occidentale :</i>	<b>4.29</b>	<b>5.29</b>	<b>3.44</b>	<b>4.41</b>	<b>18,515</b>	<b>66</b>	<b>607</b>	<b>3.28</b>	<b>3.62</b>	<i>West-Vlaanderen.</i>
Alost . . . . .	4.42	5.50	3.33	4.38	4,927	59	162	3.29	4.43	Aalst.
Termonde . . . . .	4.33	4.89	4.09	4.87	3,006	19	116	3.86	4.46	Dendermonde.
Eeklo . . . . .	2.44	3.86	2.96	4.42	1,107	10	33	2.98	5.85	Eeklo.
Gand . . . . .	4.48	5.04	3.85	4.34	6,559	39	272	4.15	4.71	Gent.
Audenarde . . . . .	4.20	4.94	3.23	3.53	1,920	21	53	2.76	3.81	Oudenaarde.
Saint-Nicolas . . . . .	4.26	5.14	4.46	5.43	3,574	21	141	3.95	4.51	Sint-Niklaas.
<i>Flandre orientale :</i>	<b>4.27</b>	<b>5.07</b>	<b>3.76</b>	<b>4.54</b>	<b>21,093</b>	<b>169</b>	<b>777</b>	<b>3.68</b>	<b>4.45</b>	<i>Oost-Vlaanderen.</i>
Ath . . . . .	3.41	3.75	4.04	4.83	1,083	6	53	4.89	5.42	Aat.
Charleroi . . . . .	7.16	8.39	6.18	7.02	7,688	75	437	5.68	6.60	Charleroi.
Mons . . . . .	4.31	5.13	5.13	5.83	4,383	49	157	3.58	4.65	Bergen.
Soignies . . . . .	5.56	6.72	4.56	5.64	3,050	32	114	3.74	4.74	Zinnik.
Thuin . . . . .	5.80	6.49	4.29	5.46	1,626	9	53	3.26	3.79	Thuin.
Tournai . . . . .	5.41	6.00	4.36	4.63	2,077	17	109	4.75	6.02	Doornik.
<i>Hainaut :</i>	<b>5.76</b>	<b>6.72</b>	<b>5.22</b>	<b>6.02</b>	<b>19,917</b>	<b>188</b>	<b>123</b>	<b>4.64</b>	<b>5.53</b>	<i>Henegouwen.</i>
Huy . . . . .	4.61	6.23	3.86	5.46	1,257	16	37	2.94	4.22	Hoei.
Liège . . . . .	4.15	4.48	3.24	4.32	8,278	55	280	3.38	4.02	Luik.
Verviers . . . . .	2.92	4.22	2.84	4.17	3,892	31	96	2.47	3.24	Verviers.
Waremme . . . . .	3.64	4.45	3.41	4.25	862	9	26	3.02	4.02	Borgworm.
<i>Liège :</i>	<b>3.81</b>	<b>4.56</b>	<b>3.20</b>	<b>4.37</b>	<b>14,289</b>	<b>111</b>	<b>439</b>	<b>3.07</b>	<b>3.82</b>	<i>Luik.</i>
Hasselt . . . . .	2.96	4.37	3.50	4.46	7,151	66	224	3.12	4.00	Hasselt.
Maaseik . . . . .	3.67	5.17	3.38	4.34	3,080	21	91	2.95	3.61	Maaseik.
Tongres . . . . .	3.37	4.45	3.69	4.18	2,421	23	65	2.68	3.60	Tongeren.
<i>Limbourg :</i>	<b>3.81</b>	<b>4.56</b>	<b>3.51</b>	<b>4.38</b>	<b>12,652</b>	<b>110</b>	<b>380</b>	<b>3.00</b>	<b>3.83</b>	<i>Limburg.</i>
Arlon . . . . .	4.55	5.97	4.67	6.13	601	5	15	2.50	3.30	Aarlen.
Bastogne . . . . .	3.45	4.71	2.92	4.12	757	9	16	2.11	3.26	Bastenaken.
Marche-en-Famenne . . . . .	2.43	3.94	3.00	4.31	731	3	17	2.33	2.72	Marche-en-Famenne.
Neufchâteau . . . . .	3.70	4.97	2.40	3.91	945	11	25	2.65	3.77	Neufchâteau.
Virton . . . . .	3.68	4.29	4.93	6.76	537	6	26	4.84	5.89	Virton.
<i>Luxembourg :</i>	<b>3.52</b>	<b>4.74</b>	<b>3.42</b>	<b>4.87</b>	<b>3,571</b>	<b>34</b>	<b>99</b>	<b>2.77</b>	<b>3.69</b>	<i>Luxemburg.</i>
Dinant . . . . .	4.22	4.74	3.60	4.46	1,115	7	47	4.22	4.81	Dinant.
Namur . . . . .	3.64	4.42	2.87	3.81	3,807	25	110	2.89	3.52	Namen.
Philippeville . . . . .	4.30	4.82	4.40	4.63	803	10	27	3.36	4.55	Philippeville.
<i>Namur :</i>	<b>3.87</b>	<b>4.55</b>	<b>3.24</b>	<b>4.06</b>	<b>5,725</b>	<b>42</b>	<b>184</b>	<b>3.21</b>	<b>3.92</b>	<i>Namen.</i>
<i>Le Royaume :</i>	<b>4.05</b>	<b>5.00</b>	<b>3.54</b>	<b>4.48</b>	<b>144,923</b>	<b>1,202</b>	<b>4,918</b>	<b>3.39</b>	<b>4.19</b>	<i>Het Rijk.</i>

(1) Non compris les enfants présentés sans vie.  
(2) Y compris les enfants présentés sans vie.

(1) Niet inbegrepen de levenloos aangegeven kinderen.  
(2) Inbegrepen de levenloos aangegeven kinderen.



## Mortalité infantile par province. — Kindersterfte per provincie

(enfants mort-nés non compris. — doodgeboren kinderen niet inbegrepen.)

PROVINCIES	1880	1890	1900	1910	1920	1930	1939	1940	1941	1942	1943	1944	45	1946	1947	1948	1949	1950	1951	1952	1953	PROVINCIES
Anvers . . . . .	4,458	4,351	4,920	3,797	3,357	2,573	1,852	1,922	1,633	1,644	1,668	1,948	2,181	1,870	1,627	1,325	1,264	1,249	1,110	953	1,056	Antwerpen
Brabant . . . . .	5,878	5,619	5,811	4,204	3,045	2,664	1,842	1,525	1,450	1,461	1,504	1,733	2,181	1,847	1,691	1,436	1,247	1,242	1,035	1,009	935	Brabant
Flandre occidentale	5,399	5,167	6,863	4,977	2,745	2,359	1,605	1,582	1,394	1,568	1,458	1,505	1,893	1,829	1,518	1,212	1,070	957	960	830	673	West-Vlaanderen
Flandre orientale . . . . .	6,770	5,961	7,300	5,069	3,457	2,450	1,876	1,813	1,505	1,623	1,551	1,718	2,424	2,035	1,715	1,422	1,371	1,190	1,068	978	946	Oost-Vlaanderen
Hainaut . . . . .	4,114	3,569	3,867	2,526	2,036	1,805	1,031	1,194	1,096	914	1,045	1,263	1,471	1,422	1,570	1,370	1,472	1,340	1,301	1,180	1,111	Henegouwen
Liège . . . . .	3,510	3,308	2,925	1,988	1,530	1,301	889	729	616	542	603	715	1,075	881	880	837	823	685	642	626	550	Luik
Limbourg . . . . .	1,094	1,024	1,309	1,254	979	1,094	990	977	1,003	850	812	967	1,014	865	695	682	635	654	565	554	490	Limburg
Luxembourg . . . . .	776	712	744	559	445	374	248	291	198	202	227	269	323	272	240	219	212	170	172	178	133	Luxemburg
Namur . . . . .	1,206	1,039	1,073	723	578	561	385	452	321	311	324	384	440	418	386	385	368	299	268	239	226	Namen
<i>Le Royaume :</i>	<b>33,205</b>	<b>30,750</b>	<b>34,812</b>	<b>25,097</b>	<b>18,172</b>	<b>15,181</b>	<b>10,718</b>	<b>10,485</b>	<b>9,216</b>	<b>9,115</b>	<b>9,192</b>	<b>10,502</b>	<b>13,002</b>	<b>11,439</b>	<b>10,322</b>	<b>8,838</b>	<b>8,462</b>	<b>7,786</b>	<b>7,121</b>	<b>6,547</b>	<b>6,120</b>	<i>Het Rijk.</i>

## Table de mortalité brute pour hommes (1946-1949).

## Bruto-sterftetafel voor mannen (1946-1949).

Age	Probabilité de décès	Probabilité de survie	Nombre de survivants sur 100,000 naissances	Nombre de décès d'un âge au suivant	Vie moyenne	Age	Probabilité de décès	Probabilité de survie	Nombre de survivants sur 100,000 naissances	Nombre de décès d'un âge au suivant	Vie moyenne
Leef-tijd	Sterftetekans	Overlevingskans	Aantal overlevenden op 100,000 geboorten	Aantal sterfgevallen van de ene leeftijd tot de volgende	Gemiddelde levensduur	Leef-tijd	Sterftetekans	Overlevingskans	Aantal overlevenden op 100,000 geboorten	Aantal sterfgevallen van de ene leeftijd tot de volgende	Gemiddelde levensduur
0	0,06403	0,93597	100,000	6,403	62.04	50	0,01078	0,98822	78,871	850	22.52
1	0,00526	0,99474	93,597	492	65.25	51	0,01237	0,98763	78,021	965	21.76
2	0,00260	0,99740	93,105	242	64.59	52	0,01283	0,98717	77,056	989	21.03
3	0,00206	0,99794	92,863	191	63.76	53	0,01384	0,98616	76,067	1053	20.29
4	0,00193	0,99807	92,672	179	62.89	54	0,01502	0,98498	75,014	1,127	19.57
5	0,00147	0,99853	92,493	136	62.01	55	0,01566	0,98434	73,887	1,157	18.86
6	0,00127	0,99873	92,357	117	61.10	56	0,01660	0,98340	72,730	1,207	18.16
7	0,00115	0,99885	92,240	106	60.18	57	0,01867	0,98133	71,523	1,335	17.45
8	0,00107	0,99893	92,134	99	59.24	58	0,02017	0,97933	70,188	1,416	16.78
9	0,00094	0,99906	92,035	87	58.31	59	0,02137	0,97863	68,772	1,470	16.11
10	0,00087	0,99913	91,948	80	57.36	60	0,02267	0,97733	67,302	1,526	15.45
11	0,00088	0,99912	91,868	81	56.41	61	0,02437	0,97563	65,776	1,603	14.80
12	0,00088	0,99912	91,787	81	55.46	62	0,02682	0,97318	64,173	1,721	14.16
13	0,00093	0,99907	91,706	85	54.51	63	0,02934	0,97066	62,452	1,832	13.53
14	0,00112	0,99888	91,621	103	53.56	64	0,03129	0,96871	60,620	1,897	12.92
15	0,00104	0,99896	91,518	95	52.62	65	0,03384	0,96616	58,723	1,987	12.33
16	0,00152	0,99848	91,423	139	51.67	66	0,03634	0,96366	56,736	2,062	11.74
17	0,00152	0,99848	91,284	139	50.75	67	0,03854	0,96146	54,674	2,107	11.16
18	0,00197	0,99803	91,145	180	49.82	68	0,04337	0,95663	52,567	2,280	10.59
19	0,00210	0,99790	90,965	191	48.92	69	0,04491	0,95509	50,287	2,258	10.05
20	0,00260	0,99740	90,774	236	48.02	70	0,05101	0,94899	48,029	2,450	9.50
21	0,00270	0,99730	90,538	244	47.15	71	0,05500	0,94500	45,579	2,507	8.98
22	0,00279	0,99721	90,294	252	46.28	72	0,06006	0,93994	43,072	2,587	8.48
23	0,00293	0,99707	90,042	264	45.40	73	0,06813	0,93187	40,485	2,758	7.99
24	0,00309	0,99691	89,778	277	44.53	74	0,07380	0,92620	37,727	2,784	7.53
25	0,00286	0,99714	89,501	256	43.67	75	0,08233	0,91767	34,943	2,877	7.09
26	0,00294	0,99706	89,245	262	42.79	76	0,08730	0,91270	32,066	2,799	6.69
27	0,00309	0,99691	88,983	275	41.92	77	0,09296	0,90704	29,267	2,721	6.28
28	0,00326	0,99674	88,708	289	41.05	78	0,10711	0,89289	26,546	2,843	5.87
29	0,00293	0,99707	88,419	259	40.18	79	0,11672	0,88328	23,703	2,767	5.51
30	0,00357	0,99643	88,160	315	39.30	80	0,12858	0,87142	20,936	2,692	5.18
31	0,00382	0,99618	87,845	336	38.44	81	0,13458	0,86542	18,244	2,455	4.86
32	0,00331	0,99669	87,509	290	37.58	82	0,14631	0,85369	15,789	2,310	4.54
33	0,00318	0,99682	87,219	277	36.71	83	0,16383	0,83617	13,479	2,208	4.24
34	0,00357	0,99643	86,942	310	35.82	84	0,18391	0,81609	11,271	2,073	3.97
35	0,00382	0,99618	86,632	331	34.95	85	0,19116	0,80884	9,198	1,758	3.75
36	0,00359	0,99641	86,301	310	34.08	86	0,21377	0,78623	7,440	1,590	3.52
37	0,00399	0,99601	85,991	343	33.20	87	0,23975	0,76025	5,850	1,403	3.34
38	0,00424	0,99576	85,648	363	32.33	88	0,23523	0,76477	4,447	1,046	3.24
39	0,00473	0,99527	85,285	403	31.47	89	0,24440	0,75560	3,401	831	3.08
40	0,00536	0,99464	84,882	455	30.61	90	0,26508	0,73492	2,570	681	2.91
41	0,00519	0,99481	84,427	438	29.78	91	0,27684	0,72316	1,889	523	2.79
42	0,00580	0,99420	83,989	487	28.93	92	0,27513	0,72487	1,366	376	2.66
43	0,00636	0,99364	83,502	531	28.09	93	0,29364	0,70636	990	291	2.48
44	0,00663	0,99337	82,971	550	27.27	94	0,33718	0,66282	699	236	2.31
45	0,00731	0,99269	82,421	602	26.45	95	0,29536	0,70464	463	137	2.22
46	0,00797	0,99203	81,819	652	25.64	96	0,41139	0,58861	326	134	1.95
47	0,00878	0,99122	81,167	713	24.84	97	0,28049	0,71951	192	54	1.95
48	0,00937	0,99063	80,454	754	24.06	98	0,33333	0,66667	138	46	1.52
49	0,01040	0,98960	79,700	829	23.28	99	0,45161	0,54839	92	42	1.03
100	—	—	—	—	—	100	—	—	50	50	—

**Table de mortalité brute pour femmes (1946-1949).**  
**Bruto-sterftetafel voor vrouwen (1946-1949).**

Age Leef- tijd	Probabilité de décès Sterftetekans	Probabilité de survie Overlevings- kans	Nombre de survivants sur 100,000 naissances Aantal overleven- den op 100,000 geboorten	Nombre de décès d'un âge au suivant Aantal sterf- gevallen van de ene leef- tijd tot de volgende	Vie moyenne Gemiddelde levensduur	Age Leef- tijd	Probabilité de décès Sterftetekans	Probabilité de survie Overlevings- kans	Nombre de survivants sur 100,000 naissances Aantal overleven- den op 100,000 geboorten	Nombre de décès d'un âge au suivant Aantal sterf- gevallen van de ene leef- tijd tot de volgende	Vie moyenne Gemiddelde levensduur
0	0,04927	0,95073	100,000	4,927	67.26	50	0,00641	0,99359	84,865	544	25.47
1	0,00470	0,99530	95,073	447	69.72	51	0,00700	0,99300	84,321	590	24.63
2	0,00219	0,99781	94,626	207	69.05	52	0,00758	0,99242	83,731	635	23.80
3	0,00174	0,99826	94,419	164	68.20	53	0,00829	0,99171	83,096	689	22.98
4	0,00148	0,99852	94,255	139	67.32	54	0,00881	0,99119	82,407	726	22.17
5	0,00117	0,99883	94,116	110	66.42	55	0,00935	0,99065	81,681	764	21.36
6	0,00096	0,99904	94,006	90	65.49	56	0,01032	0,98968	80,917	835	20.56
7	0,00089	0,99911	93,916	84	64.56	57	0,01080	0,98920	80,082	865	19.77
8	0,00077	0,99923	93,832	72	63.61	58	0,01227	0,98773	79,217	972	18.98
9	0,00072	0,99928	93,760	68	62.66	59	0,01370	0,98630	78,245	1,072	18.21
10	0,00071	0,99929	93,692	67	61.71	60	0,01512	0,98488	77,173	1,167	17.45
11	0,00073	0,99927	93,625	68	60.75	61	0,01630	0,98370	76,006	1,239	16.72
12	0,00057	0,99943	93,557	53	59.79	62	0,01798	0,98202	74,767	1,344	15.98
13	0,00098	0,99902	93,504	92	58.83	63	0,01995	0,98005	73,423	1,465	15.27
14	0,00086	0,99914	93,412	80	57.89	64	0,02151	0,97849	71,958	1,548	14.57
15	0,00096	0,99904	93,332	90	56.93	65	0,02320	0,97680	70,410	1,634	13.88
16	0,00111	0,99889	93,242	103	55.99	66	0,02573	0,97427	68,776	1,770	13.20
17	0,00122	0,99878	93,139	114	55.05	67	0,02876	0,97134	67,006	1,927	12.53
18	0,00139	0,99861	93,025	129	54.12	68	0,03334	0,96666	65,079	2,170	11.89
19	0,00154	0,99846	92,896	143	53.19	69	0,03455	0,96545	62,909	2,174	11.28
20	0,00165	0,99835	92,753	153	52.27	70	0,03964	0,96036	60,735	2,408	10.66
21	0,00168	0,99832	92,600	156	51.36	71	0,04282	0,95718	58,327	2,498	10.08
22	0,00178	0,99822	92,444	165	50.44	72	0,04765	0,95235	55,829	2,660	9.51
23	0,00194	0,99806	92,279	179	49.53	73	0,05394	0,94606	53,169	2,868	8.97
24	0,00203	0,99797	92,100	187	48.63	74	0,06148	0,93852	50,301	3,093	8.45
25	0,00225	0,99775	91,913	207	47.73	75	0,06541	0,93459	47,208	3,088	7.97
26	0,00204	0,99796	91,706	187	46.83	76	0,07154	0,92846	44,120	3,156	7.49
27	0,00200	0,99800	91,519	183	45.93	77	0,08037	0,91963	40,964	3,292	7.03
28	0,00220	0,99780	91,336	201	45.02	78	0,08791	0,91209	37,672	3,312	6.60
29	0,00236	0,99764	91,135	215	44.12	79	0,09639	0,90361	34,360	3,312	6.19
30	0,00236	0,99764	90,920	215	43.22	80	0,10771	0,89229	31,048	3,344	5.79
31	0,00227	0,99773	90,705	206	42.32	81	0,11617	0,88383	27,704	3,218	5.43
32	0,00228	0,99772	90,499	206	41.42	82	0,13254	0,86746	24,486	3,245	5.08
33	0,00253	0,99747	90,293	228	40.51	83	0,14020	0,85980	21,241	2,978	4.78
34	0,00242	0,99758	90,065	218	39.61	84	0,15465	0,84535	18,263	2,824	4.48
35	0,00239	0,99761	89,847	215	38.71	85	0,16313	0,83687	15,439	2,519	4.21
36	0,00253	0,99747	89,632	227	37.80	86	0,19066	0,80934	12,920	2,463	3.93
37	0,00269	0,99731	89,405	240	36.89	87	0,18896	0,81104	10,457	1,976	3.74
38	0,00265	0,99735	89,165	236	35.99	88	0,21134	0,78866	8,481	1,792	3.49
39	0,00329	0,99671	88,929	293	35.09	89	0,22389	0,77611	6,689	1,498	3.30
40	0,00314	0,99686	88,636	278	34.20	90	0,25169	0,74831	5,191	1,307	3.10
41	0,00344	0,99656	88,358	304	33.31	91	0,24793	0,75207	3,884	963	2.98
42	0,00350	0,99650	88,054	308	32.42	92	0,27312	0,72688	2,921	798	2.80
43	0,00378	0,99622	87,746	332	31.53	93	0,29379	0,70621	2,123	624	2.66
44	0,00409	0,99591	87,414	358	30.65	94	0,28497	0,71503	1,499	427	2.56
45	0,00443	0,99557	87,056	386	29.77	95	0,31306	0,68694	1,072	336	2.38
46	0,00439	0,99561	86,670	380	28.90	96	0,29902	0,70098	736	220	2.23
47	0,00494	0,99506	86,290	426	28.03	97	0,32759	0,67241	516	169	1.97
48	0,00587	0,99413	85,864	504	27.16	98	0,28000	0,72000	347	97	1.69
49	0,00580	0,99420	85,360	495	26.32	99	0,33654	0,66346	250	84	1.75
100						100			166	166	—

**Table de mortalité brute pour les deux sexes (1946-1949).**

**Bruto-sterftetafel voor de beide geslachten (1946-1949).**

Age	Probabilité de décès	Probabilité de survie	Nombre de survivants sur 100,000 naissances	Nombre de décès d'un âge au suivant	Vie moyenne	Age	Probabilité de décès	Probabilité de survie	Nombre de survivants sur 100,000 naissances	Nombre de décès d'un âge au suivant	Vie moyenne
Leef-tijd	Sterftekans	Overlevings-kans	Aantal overleven-den op 100,000 geboorten	Aantal sterf gevallen van de ene leef-tijd tot de volgende	Gemiddelde levensduur	Leef-tijd	Sterftekans	Overlevings-kans	Aantal overleven-den op 100,000 geboorten	Aantal sterf gevallen van de ene leef-tijd tot de volgende	Gemiddelde levensduur
0	0,05686	0,94314	100,000	5,686	64.58	50	0,00853	0,99147	81,790	698	24.02
1	0,00499	0,99501	94,314	471	67.45	51	0,00958	0,99042	81,092	777	23.22
2	0,00240	0,99760	93,843	225	66.79	52	0,01009	0,98991	80,315	810	22.44
3	0,00191	0,99809	93,618	179	65.95	53	0,01092	0,98908	79,505	868	21.67
4	0,00171	0,99829	93,439	160	65.07	54	0,01174	0,98826	78,637	923	20.90
5	0,00133	0,99867	93,279	124	64.18	55	0,01231	0,98769	77,714	957	20.14
6	0,00112	0,99888	93,155	104	63.27	56	0,01328	0,98672	76,757	1,019	19.39
7	0,00102	0,99898	93,051	95	62.34	57	0,01451	0,98549	75,738	1,099	18.64
8	0,00092	0,99908	92,956	86	61.40	58	0,01600	0,98400	74,639	1,194	17.91
9	0,00083	0,99917	92,870	77	60.46	59	0,01733	0,98267	73,445	1,273	17.19
10	0,00079	0,99921	92,793	73	59.51	60	0,01868	0,98132	72,172	1,348	16.49
11	0,00081	0,99919	92,720	75	58.55	61	0,02010	0,97990	70,824	1,424	15.79
12	0,00073	0,99927	92,645	68	57.60	62	0,02214	0,97786	69,400	1,537	15.11
13	0,00096	0,99904	92,577	89	56.64	63	0,02437	0,97563	67,863	1,654	14.44
14	0,00099	0,99901	92,488	92	55.69	64	0,02612	0,97388	66,209	1,729	13.78
15	0,00100	0,99900	92,396	92	54.75	65	0,02820	0,97180	64,480	1,818	13.14
16	0,00132	0,99868	92,304	122	53.80	66	0,03069	0,96931	62,662	1,923	12.51
17	0,00137	0,99863	92,182	126	52.87	67	0,03332	0,96668	60,739	2,024	11.89
18	0,00168	0,99832	92,056	155	51.95	68	0,03800	0,96200	58,715	2,231	11.28
19	0,00183	0,99817	91,901	168	51.03	69	0,03937	0,96063	56,484	2,224	10.71
20	0,00214	0,99786	91,733	196	50.13	70	0,04491	0,95509	54,260	2,437	10.12
21	0,00220	0,99780	91,537	201	49.23	71	0,04843	0,95157	51,823	2,510	9.58
22	0,00230	0,99770	91,336	210	48.34	72	0,05335	0,94665	49,313	2,631	9.04
23	0,00245	0,99755	91,126	223	47.45	73	0,06041	0,93959	46,682	2,820	8.52
24	0,00257	0,99743	90,903	234	46.56	74	0,06704	0,93296	43,862	2,941	8.04
25	0,00256	0,99744	90,669	232	45.68	75	0,07300	0,92700	40,921	2,987	7.58
26	0,00250	0,99750	90,437	226	44.80	76	0,07856	0,92144	37,934	2,980	7.13
27	0,00256	0,99744	90,211	231	43.91	77	0,08598	0,91402	34,954	3,005	6.70
28	0,00274	0,99726	89,980	247	43.02	78	0,09640	0,90360	31,949	3,080	6.28
29	0,00265	0,99735	89,733	238	42.14	79	0,10526	0,89474	28,869	3,039	5.90
30	0,00297	0,99703	89,495	266	41.25	80	0,11664	0,88336	25,830	3,013	5.54
31	0,00306	0,99694	89,229	273	40.37	81	0,12388	0,87612	22,817	2,827	5.20
32	0,00281	0,99719	88,956	250	39.49	82	0,13823	0,86177	19,990	2,763	4.87
33	0,00286	0,99714	88,706	254	38.60	83	0,14977	0,85023	17,227	2,580	4.57
34	0,00300	0,99700	88,452	265	37.71	84	0,16631	0,83369	14,647	2,436	4.28
35	0,00311	0,99689	88,187	274	36.82	85	0,17401	0,82599	12,211	2,125	4.04
36	0,00306	0,99694	87,913	269	35.94	86	0,19940	0,80060	10,086	2,011	3.78
37	0,00334	0,99666	87,644	293	35.05	87	0,20743	0,79257	8,075	1,675	3.60
38	0,00345	0,99655	87,351	301	34.16	88	0,21964	0,78036	6,400	1,406	3.41
39	0,00402	0,99598	87,050	350	33.28	89	0,23088	0,76912	4,994	1,153	3.23
40	0,00425	0,99575	86,700	368	32.41	90	0,25615	0,74385	3,841	984	3.04
41	0,00432	0,99568	86,332	373	31.55	91	0,25741	0,74259	2,857	735	2.92
42	0,00465	0,99535	85,959	400	30.68	92	0,27375	0,72625	2,122	581	2.76
43	0,00507	0,99493	85,559	434	29.82	93	0,29374	0,70626	1,541	453	2.61
44	0,00536	0,99464	85,125	456	28.97	94	0,30114	0,69886	1,088	328	2.48
45	0,00586	0,99414	84,669	496	28.13	95	0,30845	0,69155	760	234	2.34
46	0,00617	0,99383	84,173	519	27.29	96	0,33039	0,66961	526	174	2.16
47	0,00683	0,99317	83,654	571	26.45	97	0,31529	0,68471	352	111	1.98
48	0,00758	0,99242	83,083	630	25.63	98	0,29167	0,70833	241	70	1.66
49	0,00804	0,99196	82,453	663	24.83	99	0,36296	0,63704	171	62	1.14
100	—	—	—	—	—	100	—	—	109	109	—

## Mariages. — Huwelijken.

### I. Mariages par province. — I. Huwelijken per provincie.

ANNÉES JAREN	Antwerpen Anvers	Brabant	West- Vlaanderen Flandre occidentale	Oost- Vlaanderen Flandre orientale	Hainaut Henegouw.	Liège Luik	Limburg Limbourg	Luxemb. Luxemburg	Namur Namen	Le Royaume Het Rijk
1911-1920 (1)	7,919	12,463	5,350	7,859	9,692	6,761	1,813	1,426	2,525	55,808
1921-1925 (1)	11,296	17,390	9,059	11,741	13,701	9,773	2,747	1,919	3,553	81,179
1926-1930 (1)	10,566	15,316	7,999	10,612	11,330	8,685	2,773	1,691	2,900	71,872
1931-1935 (1)	9,756	13,770	7,525	9,415	9,336	7,229	2,797	1,481	2,552	63,861
1936-1940 (1)	8,856	12,505	6,334	7,713	7,911	6,570	2,684	1,346	2,139	56,058
1941-1945 (1)	9,419	13,146	6,634	8,534	8,800	5,726	3,021	1,358	2,365	59,003
1936-1950 (1)	12,059	16,626	9,072	10,869	12,205	9,355	4,178	2,103	3,490	79,957
1946	13,327	18,940	10,046	12,478	14,628	10,412	4,005	2,681	4,392	90,909
1947	12,438	17,268	9,486	11,294	12,781	10,046	4,224	2,323	3,805	83,665
1948	11,930	16,555	9,117	10,855	12,283	9,332	4,325	1,955	3,385	79,737
1949	11,276	15,273	8,427	9,996	11,026	8,626	4,069	1,787	2,973	73,453
1950	11,323	15,097	8,285	9,724	10,307	8,358	4,267	1,768	2,894	72,023
1951	11,380	14,647	8,432	9,890	9,701	7,740	4,185	1,745	2,821	70,541
1952	10,792	13,946	8,105	9,455	9,227	7,326	4,097	1,660	2,732	67,340
1953	10,768	13,868	8,289	9,556	9,383	7,431	4,188	1,661	2,598	67,742

### II. Mariages par âge. — II. Huwelijken naar de leeftijd.

ANNÉES JAREN	Moins de 18 ans	18 à moins de 21 ans	21 à moins de 25 ans	25 à moins de 30 ans	30 à moins de 35 ans	35 à moins de 50 ans	50 ans et plus	Total Totaal
	Beneden 18 jaar	18 tot beneden 21 jaar	21 tot beneden 25 jaar	25 tot beneden 30 jaar	30 tot beneden 35 jaar	35 tot beneden 50 jaar	50 jaar en ouder	

#### HOMMES. — MANNEN.

1891-1900 (1)	7	2,126	15,497	17,892	7,866	6,307	1,592	51,287
1901-1910 (1)	4	2,991	19,558	18,941	7,968	6,243	1,512	57,217
1921-1925 (1)	16	4,208	27,188	27,242	10,343	9,405	2,777	81,179
1926-1930 (1)	38	3,876	28,387	22,983	7,483	6,565	2,540	71,872
1931-1935 (1)	32	3,226	24,471	20,958	7,156	5,516	2,502	63,861
1936-1940 (1)	46	2,371	19,217	19,009	6,915	5,898	2,602	56,058
1941-1945 (1)	55	4,802	19,765	16,280	8,066	7,063	2,972	59,003
1946-1950 (1)	83	5,093	28,120	24,922	8,214	9,756	3,769	79,957
1946	57	5,742	27,943	27,952	13,081	11,769	4,365	90,909
1947	95	5,321	28,366	26,312	9,357	10,428	3,786	83,665
1948	98	5,242	29,124	24,580	7,238	9,658	3,797	79,737
1949	86	4,636	27,809	23,237	5,620	8,599	3,466	73,453
1950	78	4,524	27,358	22,526	5,774	8,324	3,439	72,023
1951	68	4,684	27,374	21,793	5,865	7,239	3,518	70,541
1952	90	4,119	27,089	20,574	5,738	6,461	3,269	67,340
1953	62	4,035	28,349	20,158	5,904	5,884	3,350	67,742

#### FEMMES. — VROUWEN.

1891-1900 (1)	866	7,942	18,128	13,279	5,675	4,564	833	51,287
1901-1910 (1)	1,241	10,277	20,529	14,026	5,640	4,638	866	57,217
1921-1925 (1)	1,605	14,665	29,448	19,569	7,650	6,629	1,613	81,179
1926-1930 (1)	1,779	15,060	28,018	15,061	5,315	5,129	1,510	71,872
1931-1935 (1)	1,459	12,923	25,199	13,485	4,657	4,596	1,542	63,861
1936-1940 (1)	1,693	10,561	20,018	12,669	4,517	4,957	1,643	56,058
1941-1945 (1)	1,518	13,143	22,024	10,244	4,678	5,457	1,939	59,003
1946-1950 (1)	2,074	16,512	30,839	15,941	4,868	7,136	2,587	79,957
1946	2,029	16,892	35,055	18,175	7,222	8,471	3,065	90,909
1947	2,109	16,352	32,790	16,717	5,574	7,502	2,621	83,665
1948	2,328	16,754	30,821	16,152	4,216	6,887	2,579	79,737
1949	2,021	16,221	28,017	14,810	3,596	6,477	2,311	73,453
1950	1,882	16,342	27,510	13,852	3,735	6,344	2,358	72,023
1951	1,911	16,571	27,447	12,766	3,814	5,613	2,419	70,541
1952	1,773	15,391	27,210	11,957	3,730	4,989	2,290	67,340
1953	1,793	15,177	28,468	11,388	3,889	4,704	2,323	67,742

Note. — La répartition des mariés par âge n'a pas été faite pour les années 1914-1918.

(1) Moyenne annuelle.

Nota. — De indeling der gehuwden naar de leeftijd is voor de jaren 1914-1918 niet geschied.

(1) Jaargemiddelden.

## III. Mariages par mois. — III. Huwelijken per maand.

ANNÉES JAREN	Janvier Januari	Février Februari	Mars Maart	Avril April	Mai Mei	Juni Juni	Juillet Juli	Août Aug.	Sept. Sept.	Octobre October	Nov. Nov.	Déc. Dec.	L'année Het jaar
1921-1925 (1)	5,898	6,532	4,799	8,346	8,155	6,546	6,256	6,840	7,771	7,424	6,088	6,524	81,179
1926-1930 (1)	4,668	5,435	3,612	7,631	7,281	6,109	5,801	6,623	7,149	6,854	5,209	5,500	71,872
1931-1935 (1)	4,130	4,355	3,154	6,757	6,394	5,502	5,360	6,226	6,546	5,981	4,552	4,904	63,861
1936-1940 (1)	3,629	4,142	2,882	6,362	5,711	4,251	4,858	5,642	5,329	5,073	3,891	4,288	56,058
1941-1945 (1)	3,393	3,707	3,303	5,753	5,722	4,466	4,708	5,861	5,627	5,801	5,231	5,431	59,003
1946-1950 (1)	4,250	4,874	3,890	8,646	8,179	6,830	8,019	8,621	8,386	7,717	5,168	5,377	79,957
1948	4,645	4,250	4,815	8,826	8,404	6,514	8,773	7,856	8,179	7,649	4,845	4,981	79,737
1949	3,869	5,040	2,759	8,149	7,144	6,341	8,016	7,968	7,585	7,206	4,532	4,844	73,453
1950	3,425	4,362	2,435	8,558	7,103	5,757	8,004	7,981	8,273	6,600	4,322	5,203	72,023
1951	3,379	3,071	5,703	6,547	7,386	6,346	7,696	7,988	7,630	6,136	4,020	4,639	70,541
1952	3,081	4,184	2,363	7,510	7,718	5,207	7,955	7,929	6,837	6,324	4,219	4,013	67,340
1953	3,234	3,546	2,066	7,979	7,203	5,411	8,225	7,934	7,406	6,459	4,251	4,028	67,742

## IV. Mariages par état civil. — IV. Huwelijken naar de burgerlijke staat.

ANNÉES JAREN	Mariages contractés entre — Huwelijken tussen										Total Totaal
	Garçons et filles Jonggezellen en jonge dochters	Garçons et veuves Jonggezellen en weduwen	Garçons et divorcées Jonggezellen en gesch. vrouwen	Veufs et filles Weduvenaars en jonge dochters	Veufs et veuves Weduvenaars en weduwen	Veufs et divorcées Weduvenaars en gesch. vrouwen	Divorcés et filles Gescheiden mannen en jonge dochters	Divorcés et veuves Gescheiden mannen en weduwen	Divorcés et divorcées Gescheiden mannen en gescheiden vrouwen		
1900	50,960	1,981	188	2,786	1,376	65	232	86	37	57,711	
1910	52,360	1,791	290	2,427	1,325	117	322	94	50	58,776	
1920	91,841	4,492	453	5,166	3,300	216	688	254	104	106,514	
1930	62,902	1,574	738	2,640	1,985	375	817	316	277	71,624	
1940	28,668	1,093	945	1,456	1,470	407	874	315	457	35,685	
1947	70,565	2,347	1,542	2,278	2,495	620	2,207	738	873	83,665	
1948	67,134	2,110	1,835	1,940	2,191	702	2,115	667	1,043	79,737	
1949	61,673	1,728	1,865	1,709	1,993	729	1,926	679	1,151	73,453	
1950	60,338	1,543	1,927	1,593	2,075	716	1,895	620	1,316	72,023	
1951	59,809	1,413	1,632	1,507	1,976	646	1,738	583	1,237	70,541	
1952	57,601	1,218	1,526	1,388	1,777	620	1,543	515	1,152	67,340	
1953	58,290	1,149	1,530	1,291	1,762	640	1,442	495	1,143	67,742	

## V. Ages respectifs des époux au moment du mariage. — Année 1953.

## V. Respectieve leeftijd der huwendes op het ogenblik van het huwelijk. — Jaar 1953.

AGE DE L'HOMME	Moins de 20 ans	20 à moins de 21 ans	21 à moins de 25 ans	25 à moins de 30 ans	30 à moins de 35 ans	35 à moins de 40 ans	40 à moins de 45 ans	45 à moins de 50 ans	50 à moins de 60 ans	60 à moins de 70 ans	70 à moins de 80 ans	80 ans et plus	Total hommes
LEEFTIJD VAN DE MAN	Beneden 20 jaar	20 tot beneden 21 jaar	21 tot beneden 25 jaar	25 tot beneden 30 jaar	30 tot beneden 35 jaar	35 tot beneden 40 jaar	40 tot beneden 45 jaar	45 tot beneden 50 jaar	50 tot beneden 60 jaar	60 tot beneden 70 jaar	70 tot beneden 80 jaar	80 jaar en meer	Totaal mannen
Moins de 20 ans.	1,212	252	379	41	4	2	2	—	—	1	—	—	1,893
20 tot — 21 jaar.	986	456	665	77	15	2	3	—	—	—	—	—	2,204
21 à — de 25 ans	5,829	4,351	15,374	2,513	230	24	15	7	5	1	—	—	28,349
25 » — de 30 »	1,779	1,563	9,957	5,594	1,001	165	72	19	8	—	—	—	20,158
30 » — de 35 »	242	179	1,671	2,177	1,142	281	145	54	13	—	—	—	5,904
35 » — de 40 »	37	37	255	521	653	366	207	90	38	1	—	—	2,205
40 » — de 45 »	15	12	93	302	473	421	411	227	119	5	—	—	2,078
45 » — de 50 »	8	3	44	102	236	290	352	340	210	16	—	—	1,601
50 » — de 60 »	5	2	21	49	110	146	337	497	791	115	8	—	2,081
60 » — de 70 »	—	—	8	11	18	18	49	135	427	277	22	—	965
70 » — de 80 »	1	1	1	1	6	4	7	14	63	130	46	3	277
80 ans et plus	—	—	—	—	1	—	2	—	6	9	8	1	27
80 jaar en meer	—	—	—	—	1	—	2	—	6	9	8	1	27
Total (Femmes) :	10,114	6,856	28,468	11,388	3,889	1,719	1,602	1,383	1,680	555	84	4	67,742
Totaal (Vrouwen):	10,114	6,856	28,468	11,388	3,889	1,719	1,602	1,383	1,680	555	84	4	67,742





**Répartition des familles par province d'après le nombre total d'enfants encore vivants.**  
**Indeling van de families per provincie naar het totaal aantal nog in leven zijnde kinderen.**

COMPOSITION DES FAMILLES	Antwerpen Anvers	Brabant	West- Vlaanderen Flandre occidentale	Oost- Vlaanderen Flandre orientale	Hainaut Henegouwen	Liège Luik	Limbourg Limbouurg	Luxembourg Luxemburg	Namur Namen	Le Royaume Het Rijk	SAMENSTELLING DER FAMILIES
0 enfant . . . . .	97,293	191,102	60,541	80,715	129,200	103,805	16,963	13,075	29,372	722,066	0 kinderen.
1 enfant . . . . .	108,405	188,382	64,958	93,762	152,643	100,115	20,260	14,893	34,977	778,395	1 kind.
2 enfants . . . . .	78,138	115,670	58,799	76,720	90,741	63,210	19,956	14,124	26,673	544,031	2 kinderen.
3 enfants . . . . .	42,465	53,106	38,105	45,543	39,088	30,695	15,206	8,889	14,022	287,119	3 kinderen.
4 enfants . . . . .	24,914	27,583	24,476	27,993	18,041	16,170	11,434	5,483	7,300	163,394	4 kinderen.
5 enfants . . . . .	15,636	15,016	15,313	16,910	8,810	8,659	8,617	3,232	3,673	95,866	5 kinderen.
6 enfants . . . . .	10,395	9,134	9,709	10,622	4,628	4,798	6,260	1,912	2,072	59,530	6 kinderen.
7 enfants . . . . .	6,583	5,391	6,065	6,466	2,458	2,645	4,428	1,117	1,093	36,246	7 kinderen.
8 enfants . . . . .	4,371	3,199	3,721	3,939	1,298	1,400	3,089	646	622	22,285	8 kinderen.
9 enfants . . . . .	2,662	1,756	2,043	2,284	641	773	1,949	337	306	12,751	9 kinderen.
10 enfants . . . . .	1,591	844	1,042	1,150	345	380	1,087	150	150	6,739	10 kinderen.
11 enfants . . . . .	813	430	579	577	152	184	587	77	79	3,478	11 kinderen.
12 enfants et plus . . . . .	650	296	485	463	115	131	543	65	59	2,807	12 kinderen en meer.
<b>Total :</b>	<b>393,916</b>	<b>611,909</b>	<b>285,836</b>	<b>367,144</b>	<b>448,160</b>	<b>332,965</b>	<b>110,379</b>	<b>64,000</b>	<b>120,398</b>	<b>2,734,707</b>	<b>Totaal.</b>

**Chiffres absolus. — Absolute cijfers.**

**Pourcentage. — Percentage.**

0 enfant . . . . .	24.70	31.23	21.19	21.99	28.83	31.18	15.37	20.43	24.40	26.40	0 kinderen.
1 enfant . . . . .	27.51	30.79	22.73	25.54	34.06	30.07	18.35	23.27	29.05	28.46	1 kind.
2 enfants . . . . .	19.84	18.90	20.57	20.90	20.25	18.98	18.08	22.07	22.15	19.89	2 kinderen.
3 enfants . . . . .	10.78	8.68	13.33	12.40	8.72	9.22	13.78	13.89	11.65	10.50	3 kinderen.
4 enfants . . . . .	6.32	4.51	8.56	7.62	4.02	4.86	10.36	8.57	6.06	5.97	4 kinderen.
5 enfants . . . . .	3.97	2.45	5.36	4.61	1.97	2.60	7.81	5.05	3.05	3.51	5 kinderen.
6 enfants . . . . .	2.64	1.49	3.40	2.89	1.03	1.44	5.67	2.99	1.72	2.18	6 kinderen.
7 enfants . . . . .	1.67	0.88	2.12	1.76	0.55	0.79	4.01	1.74	0.91	1.33	7 kinderen.
8 enfants . . . . .	1.11	0.52	1.30	1.07	0.29	0.42	2.80	1.01	0.52	0.81	8 kinderen.
9 enfants . . . . .	0.68	0.29	0.71	0.62	0.14	0.23	1.77	0.53	0.25	0.47	9 kinderen.
10 enfants . . . . .	0.40	0.14	0.36	0.31	0.08	0.11	0.98	0.23	0.12	0.25	10 kinderen.
11 enfants . . . . .	0.21	0.07	0.20	0.16	0.03	0.06	0.53	0.12	0.07	0.13	11 kinderen.
12 enfants et plus . . . . .	0.17	0.05	0.17	0.13	0.03	0.04	0.49	0.10	0.05	0.10	12 kinderen en meer.
<b>Total :</b>	<b>100.00</b>	<b>100.00</b>	<b>100.00</b>	<b>100.00</b>	<b>100.00</b>	<b>100.00</b>	<b>100.00</b>	<b>100.00</b>	<b>100.00</b>	<b>100.00</b>	<b>Totaal.</b>

**Nombre des ménages d'après les recensements généraux.  
Aantal gezinnen volgens de algemene tellingen.**

PROVINCES ET ARRONDISSEMENTS ADMINISTRATIFS	1947		1930		1920		1910		PROVINCIES EN ADMINISTRATIEVE ARRONDISSEMENTEN
	Ménages Gezinnen	Habitants par 100 ménages Inwoners op 100 gezinnen	Ménages Gezinnen	Habitants par 100 ménages Inwoners op 100 gezinnen	Ménages Gezinnen	Habitants par 100 ménages Inwoners op 100 gezinnen	Ménages Gezinnen	Habitants par 100 ménages Inwoners op 100 gezinnen	
	Anvers . . . . .	272,462	288	223,852	333	171,255	372	150,557	
Malines . . . . .	76,218	327	58,167	393	47,580	437	43,130	474	Mechelen.
Turnhout . . . . .	63,345	392	43,588	459	33,462	513	30,547	524	Turnhout.
<i>Anvers :</i>	<b>412,025</b>	<b>311</b>	<b>325,607</b>	<b>360</b>	<b>252,297</b>	<b>403</b>	<b>224,234</b>	<b>432</b>	<i>Antwerpen.</i>
Bruxelles . . . . .	503,853	258	414,207	291	339,368	318	296,537	345	Brussel.
Louvain . . . . .	95,187	333	73,234	402	61,456	442	56,126	479	Leuven.
Nivelles . . . . .	63,347	287	53,205	341	47,235	366	44,779	397	Nijvel.
<i>Brabant :</i>	<b>662,387</b>	<b>272</b>	<b>540,646</b>	<b>311</b>	<b>448,059</b>	<b>340</b>	<b>397,442</b>	<b>370</b>	<i>Brabant.</i>
Bruges . . . . .	58,164	343	44,120	397	37,158	453	33,960	485	Brugge.
Dixmude . . . . .	13,197	366	11,092	413	8,485	457	11,557	466	Diksmuide.
Ypres . . . . .	36,571	337	30,399	391	19,760	435	28,223	457	Ieper.
Courtrai . . . . .	83,927	327	65,067	377	49,192	431	45,153	474	Kortrijk.
Ostende . . . . .	33,941	317	26,587	368	21,546	416	19,670	451	Oostende.
Roulers . . . . .	35,125	355	28,141	388	22,676	434	23,083	480	Roeselare.
Tielt . . . . .	19,445	382	16,167	429	14,760	485	14,990	501	Tielt.
Furnes . . . . .	13,785	324	11,100	365	9,547	408	9,075	420	Veurne.
<i>Flandre occidentale :</i>	<b>294,155</b>	<b>339</b>	<b>232,673</b>	<b>387</b>	<b>183,124</b>	<b>439</b>	<b>185,711</b>	<b>471</b>	<i>West-Vlaanderen.</i>
Alost . . . . .	71,053	336	55,453	400	45,727	457	42,245	490	Aalst.
Termonde . . . . .	47,322	339	37,131	401	30,802	453	28,668	487	Dendermonde.
Eeklo . . . . .	22,633	347	18,390	391	15,288	447	15,001	475	Eeklo.
Gand . . . . .	147,928	298	126,274	334	110,020	368	100,531	409	Gent.
Audenarde . . . . .	34,726	331	28,322	400	24,203	463	23,382	498	Oudenaarde.
Saint-Nicolas . . . . .	54,442	338	43,889	392	38,954	445	36,353	481	Sint-Niklaas.
<i>Flandre orientale :</i>	<b>378,104</b>	<b>322</b>	<b>309,459</b>	<b>371</b>	<b>264,994</b>	<b>418</b>	<b>246,180</b>	<b>455</b>	<i>Oost-Vlaanderen.</i>
Ath . . . . .	26,482	299	24,487	340	23,513	362	23,679	384	Aat.
Charleroi . . . . .	165,600	263	151,259	299	132,141	325	115,208	365	Charleroi.
Mons . . . . .	95,954	270	86,501	311	78,544	329	71,155	366	Bergen.
Soignies . . . . .	58,098	287	53,186	321	45,900	351	41,897	384	Zinnik.
Thuin . . . . .	48,279	279	45,458	309	40,724	329	38,584	356	Thuin.
Tournai . . . . .	50,660	295	46,016	337	42,038	363	41,440	391	Doornik.
<i>Hainaut :</i>	<b>445,073</b>	<b>275</b>	<b>406,907</b>	<b>312</b>	<b>362,860</b>	<b>336</b>	<b>331,963</b>	<b>371</b>	<i>Henegouwen.</i>
Huy . . . . .	31,716	295	28,892	339	26,487	371	25,702	402	Hoei.
Liège . . . . .	221,499	255	194,379	290	164,446	316	148,176	358	Luik.
Verviers . . . . .	79,154	299	73,288	328	52,673	328	50,742	356	Verviers.
Waremmé . . . . .	22,074	314	18,672	384	17,105	421	16,216	453	Borgworm.
<i>Liège :</i>	<b>354,443</b>	<b>272</b>	<b>315,231</b>	<b>309</b>	<b>260,711</b>	<b>331</b>	<b>240,836</b>	<b>369</b>	<i>Luik.</i>
Hasselt . . . . .	53,071	413	38,278	445	26,247	499	22,452	521	Hasselt.
Maaseik . . . . .	21,594	486	15,639	509	12,610	530	11,679	525	Maaseik.
Tongres . . . . .	34,211	398	26,433	445	21,084	487	19,628	496	Tongeren.
<i>Limbourg :</i>	<b>108,876</b>	<b>423</b>	<b>80,350</b>	<b>458</b>	<b>59,941</b>	<b>501</b>	<b>53,759</b>	<b>513</b>	<i>Limburg.</i>
Arlon . . . . .	12,653	318	11,585	358	10,270	391	9,876	418	Aarlen.
Bastogne . . . . .	10,653	356	9,706	446	9,552	447	9,387	458	Bastenaken.
Marche-en-Famenne . . . . .	12,470	328	11,304	373	10,961	393	10,798	411	Marche-en-Famenne.
Neufchâteau . . . . .	16,168	338	15,047	370	14,250	398	14,289	412	Neufchâteau.
Virton . . . . .	12,758	313	12,063	342	11,253	365	11,589	376	Virton.
<i>Luxembourg :</i>	<b>64,702</b>	<b>330</b>	<b>59,705</b>	<b>370</b>	<b>56,286</b>	<b>398</b>	<b>55,939</b>	<b>413</b>	<i>Luxembourg.</i>
Dinant . . . . .	26,683	321	24,398	355	23,069	376	24,254	381	Dinant.
Namur . . . . .	71,521	299	61,362	343	55,536	368	53,458	393	Namen.
Philippeville . . . . .	19,010	296	18,107	326	16,915	338	17,326	349	Philippeville.
<i>Namur :</i>	<b>117,214</b>	<b>304</b>	<b>103,867</b>	<b>343</b>	<b>95,520</b>	<b>365</b>	<b>95,038</b>	<b>372</b>	<i>Namen.</i>
<i>Le Royaume :</i>	<b>2,836,979</b>	<b>300</b>	<b>2,374,445</b>	<b>341</b>	<b>1,983,792</b>	<b>373</b>	<b>1,831,102</b>	<b>405</b>	<i>Het Rijk.</i>

## Divorces. — Echtscheidingen.

### I. Divorces par province. — I. Echtscheidingen per provincie.

ANNÉES JAREN	Antwerpen Anvers	Brabant	West- Vlaanderen Flandre occidentale	Oost- Vlaanderen Flandre orientale	Hainaut Henegouw.	Liège Luik	Limburg Limbourg	Luxemb. Luxemb.	Namur Namen	Le Royaume Het Rijk
1921-1925 (1)	259	1,059	70	276	852	594	11	24	74	3,219
1926-1930 (1)	244	802	63	185	544	421	9	18	49	2,335
1931-1935 (1)	271	928	92	202	556	413	11	15	49	2,537
1936-1940 (1)	381	1,073	121	212	627	484	12	19	77	3,006
1941-1945 (1)	422	1,086	165	224	620	471	20	24	88	3,120
1946-1950 (1)	823	1,752	256	464	1,438	989	37	50	208	6,017
1948	942	1,972	278	523	1,485	1,014	36	44	224	6,518
1949	872	1,868	337	502	1,250	895	47	37	180	5,988
1950	832	1,561	296	432	1,061	688	40	47	143	5,100
1951	624	1,321	219	377	972	641	43	38	131	4,366
1952	660	1,282	221	388	856	623	42	25	114	4,211
1953	653	1,385	219	315	797	605	51	29	109	4,163

### II. Divorces par âge. — II. Echtscheidingen naar de leeftijd.

ANNÉES JAREN	Moins de 18 ans Beneden 18 jaar	18 à moins de 21 ans 18 tot beneden 21 jaar	21 à moins de 25 ans 21 tot beneden 25 jaar	25 à moins de 30 ans 25 tot beneden 30 jaar	30 à moins de 35 ans 30 tot beneden 35 jaar	35 à moins de 50 ans 35 tot beneden 50 jaar	50 ans et plus 50 jaar en ouder	Total
-----------------	---	--	--	--	--	--	--	-------

#### HOMMES. — MANNEN.

1921-1925 (1)	—	1	58	407	811	1,679	263	3,219
1926-1930 (1)	—	1	55	410	532	1,105	232	2,335
1931-1935 (1)	—	1	48	406	684	1,159	239	2,537
1936-1940 (1)	—	1	50	411	767	1,470	307	3,006
1941-1945 (1)	—	2	68	387	781	1,597	285	3,120
1946-1950 (1)	—	4	148	901	1,255	3,166	543	6,017
1948	—	3	143	995	1,296	3,506	575	6,518
1949	—	5	123	933	1,020	3,269	638	5,988
1950	—	5	100	734	885	2,850	526	5,100
1951	—	1	114	640	811	2,265	535	4,366
1952	—	3	105	663	857	2,036	547	4,211
1953	—	1	84	644	922	2,018	494	4,163

#### FEMMES. — VROUWEN.

1921-1925 (1)	—	12	156	631	867	1,376	177	3,219
1926-1930 (1)	—	14	165	528	533	927	168	2,335
1931-1935 (1)	—	12	165	579	680	949	152	2,537
1936-1940 (1)	—	11	165	623	786	1,215	206	3,006
1941-1945 (1)	—	15	199	574	807	1,335	190	3,120
1946-1950 (1)	—	26	394	1,278	1,340	2,615	364	6,017
1948	—	13	380	1,359	1,384	2,983	399	6,518
1949	—	29	350	1,314	1,095	2,778	422	5,988
1950	—	16	260	1,028	998	2,427	371	5,100
1951	—	19	281	895	835	1,989	347	4,366
1952	—	24	280	844	918	1,793	352	4,211
1953	—	18	277	806	980	1,746	336	4,163

### III. Répartition des divorces d'après la durée du mariage.

#### III. Indeling van de echtscheidingen naar de duur van het huwelijk.

PROVINCES	Moins de 5 ans Beneden 5 jaar		5 à moins de 10 ans 5 tot beneden 10 jaar		10 à moins de 15 ans 10 tot beneden 15 jaar		15 à moins de 20 ans 15 tot beneden 20 jaar		20 à moins de 25 ans 20 tot beneden 25 jaar		25 ans et plus 25 jaar en langer		Durée inconnue Duur onbekend		Total Totaal		PROVINCIES
	1952	1953	1952	1953	1952	1953	1952	1953	1952	1953	1952	1953	1952	1953	1952	1953	
Anvers.....	63	53	198	202	150	143	114	109	72	78	63	68	—	—	660	653	Antwerpen.
Brabant.....	126	135	387	394	281	312	202	250	159	155	127	138	—	1	1,282	1,385	Brabant.
Flandre occid. ...	21	21	61	53	52	45	42	37	30	40	15	23	—	—	221	219	West-Vlaand.
Flandre orient. ...	33	22	100	81	81	70	73	54	53	51	48	37	—	—	388	315	Oost-Vlaand.
Hainaut .....	105	106	264	274	168	144	141	106	96	79	81	88	1	—	856	797	Henegouwen.
Liège .....	97	84	182	197	131	121	87	97	69	66	57	40	—	—	623	605	Luik.
Limbourg .....	5	3	12	15	12	13	7	8	6	7	—	5	—	—	42	51	Limburg.
Luxembourg....	3	2	10	10	7	8	—	2	2	5	3	2	—	—	25	29	Luxemburg.
Namur.....	18	15	30	33	24	25	25	11	10	14	7	11	—	—	114	109	Namen.
<b>Le Royaume :</b>	<b>471</b>	<b>441</b>	<b>1,244</b>	<b>1,259</b>	<b>906</b>	<b>881</b>	<b>691</b>	<b>674</b>	<b>497</b>	<b>495</b>	<b>401</b>	<b>412</b>	<b>1</b>	<b>1</b>	<b>4,211</b>	<b>4,163</b>	<b>Het Rijk.</b>

(1) Moyennes annuelles.

(1) Jaargemiddelden.

**Répartition en 1947 des habitants sous le rapport du pays de nationalité.  
Indeling in 1947 van de inwoners naar het nationaliteitsland.**

PAYS DE NATIONALITÉ	Antwer- pen	Brabant	West- Vlaand.	Oost- Vlaand.	Hainaut	Liège	Lim- bourg	Luxem- bourg	Namur	Le Royaume	NATIONALITEITS- LAND
	Anvers		Flandre occid.	Flandre orient.	Hene- gouwen	Luik	Lim- bourg	Luxem- bourg	Namen	Het Rijk	
Belgique .....	1,235,078	1,715,695	983,964	1,204,696	1,127,163	893,694	432,089	207,481	344,716	8,144,576	België.
Allemagne .....	1,031	2,827	239	299	2,558	5,014	1,500	156	443	14,067	Duitsland.
Espagne et Por- tugal .....	328	1,491	112	134	778	682	17	42	127	3,711	Spanje en Por- tugal.
France .....	2,070	18,828	7,715	2,106	23,625	6,484	326	2,082	3,180	66,416	Frankrijk.
Iles Britanniques .	2,286	4,877	1,032	793	699	322	122	45	152	10,328	Britse Eilanden.
Italie .....	637	8,025	375	491	39,483	24,740	5,110	826	4,447	84,134	Italië.
Luxembourg ....	403	3,856	135	82	392	1,657	43	2,371	507	9,446	Luxemburg.
Pays-Bas .....	27,590	11,627	1,920	6,824	1,136	7,262	6,640	152	549	63,700	Nederland.
Pologne .....	5,233	12,907	142	555	16,382	13,669	8,533	91	1,030	58,542	Polen.
U. R. S. S. ....	170	961	43	114	4,689	1,281	1,754	33	128	9,173	U. S. S. R.
Tchécoslovaquie .	1,032	1,276	43	80	1,637	802	641	27	49	5,587	Tsjechoslowakije.
Suisse .....	474	2,338	100	110	519	349	30	14	89	4,023	Zwitserland.
Yougoslavie .....	102	347	15	21	983	1,497	1,181	16	71	4,233	Joegoslavië.
Autres pays d'Eu- rope .....	2,434	5,140	255	522	2,093	1,580	1,506	53	181	13,764	Andere landen van Europa.
Canada .....	59	133	63	74	37	10	6	9	12	403	Canada.
Etats-Unis .....	385	821	122	159	163	278	10	9	47	1,994	Verenigde-Staten.
Autres pays d'Amé- rique .....	200	241	15	32	54	226	11	1	20	800	Andere landen van Amerika.
Turquie .....	85	415	2	4	37	41	6	—	—	590	Turkije.
Autres pays d'Asie .....	138	456	8	6	70	62	—	4	9	753	Andere landen van Azië.
Afrique .....	31	156	8	7	1,333	220	14	6	73	1,848	Afrika.
Océanie .....	4	16	1	6	31	8	3	1	7	77	Oceanië.
Apatrides .....	1,563	6,035	140	165	938	3,973	904	59	253	14,030	Vaderlandlozen.
<b>Total :</b>	<b>1,281,333</b>	<b>1,798,468</b>	<b>996,449</b>	<b>1,217,280</b>	<b>1,224,800</b>	<b>963,851</b>	<b>460,446</b>	<b>213,478</b>	<b>356,090</b>	<b>8,512,195</b>	<b>Totaal.</b>
Habitants de na- tionalité étran- gère .....	<b>46,255</b>	<b>82,773</b>	<b>12,485</b>	<b>12,584</b>	<b>97,637</b>	<b>70,157</b>	<b>28,357</b>	<b>5,997</b>	<b>11,374</b>	<b>367,619</b>	Inwoners van vreemde na- tionaliteit.
Proportions % d'étrangers ....	<b>36.10</b>	<b>46.02</b>	<b>12.53</b>	<b>11.26</b>	<b>79.72</b>	<b>72.79</b>	<b>61.59</b>	<b>28.09</b>	<b>31.94</b>	<b>43.19</b>	Verhouding vreemdelingen% /oo

## Répartition en 1952, 1953 et 1954 des habitants étrangers âgés de 15 ans et plus sous le rapport du pays de nationalité.

### Indeling in 1952, 1953 en 1954 van de vreemde inwoners van 15 jaar oud en meer naar het nationaliteitsland.

(Source : Ministère de l'Intérieur)

(Bron : Ministerie van Binnenlandse Zaken)

PAYS DE NATIONALITÉ	1952 (1)			1953 (1)			1954 (2)			NATIONALITEITS- LAND
	Hommes Mannen	Femmes Vrouwen	Tot.	Hommes Mannen	Femmes Vrouwen	Tot.	Hommes Mannen	Femmes Vrouwen	Tot.	
Allemagne .....	4,788	3,384	8,172	4,868	3,390	8,258	4,673	3,547	8,220	Duitsland.
Espagne et Portugal	1,780	1,208	2,988	2,034	1,332	3,366	1,942	1,363	3,305	Spanje en Portugal.
France .....	20,131	23,057	43,188	20,226	25,526	45,752	20,233	25,336	45,569	Frankrijk.
Grande-Bretagne ..	3,367	2,508	5,875	3,495	2,607	6,102	3,471	2,549	6,020	Gr. Britannïe.
Italie .....	80,061	27,065	107,126	86,985	33,325	120,310	82,033	36,566	118,599	Italië.
Luxembourg.....	3,273	4,162	7,435	3,282	4,173	7,455	3,131	3,785	6,916	Luxemburg.
Pays-Bas .....	22,458	17,776	40,234	23,814	17,635	41,449	21,958	16,499	38,457	Nederland.
Pologne .....	21,664	14,269	35,933	19,934	14,807	34,741	19,005	13,174	32,179	Polen.
U. R. S. S. ....	2,515	1,221	3,736	2,278	1,142	3,420	1,910	926	2,836	U. S. S. R.
Tchécoslovaquie ...	1,941	1,233	3,174	1,899	1,285	3,184	1,790	1,158	2,948	Tsjechoslowakije.
Suisse .....	1,749	1,446	3,195	1,788	1,480	3,268	1,740	1,427	3,167	Zwitserland.
Yougoslavie .....	2,061	1,023	3,084	2,116	1,108	3,224	2,090	1,096	3,186	Joegoslavië.
Autres pays d'Europe .....	5,092	3,902	8,994	5,095	3,799	8,894	4,999	3,658	8,657	Andere landen van Europa.
Canada .....	117	80	197	119	98	217	135	124	259	Canada.
Etats-Unis .....	931	703	1,634	892	646	1,538	908	679	1,587	Verenigde Staten.
Autres pays d'Amérique.....	149	89	238	226	135	361	239	151	390	Andere landen van Amerika.
Turquie .....	169	142	311	180	137	317	156	140	296	Turkije.
Autres pays d'Asie .....	569	231	800	614	252	866	664	302	966	Andere landen van Azië.
Afrique .....	769	89	858	781	103	884	657	97	754	Afrika.
Océanie .....	23	19	42	24	19	43	20	16	36	Oceanië.
Apatrides .....	5,902	3,471	9,373	6,106	3,346	9,452	6,038	3,209	9,247	Vaderlandlozen.
<b>Total :</b>	<b>179,509</b>	<b>107,078</b>	<b>286,587</b>	<b>186,756</b>	<b>116,345</b>	<b>303,101</b>	<b>177,792</b>	<b>115,802</b>	<b>293,594</b>	<b>Totaal.</b>

(1) Situation au 1<sup>er</sup> avril.  
(2) Situation au 1<sup>er</sup> mai.

(1) Toestand op 1 April.  
(2) Toestand op 1 Mei.

## Répartition au 31 décembre 1947 des habitants sous le rapport de la nationalité et du pays de naissance.

### Indeling op 31 December 1947 van de inwoners naar de nationaliteit en het land van geboorte.

PAYS DE NAISSANCE	Antwerpen Anvers	Brabant	West-Vlaand. Flandre occid.	Oost-Vlaand. Flandre orientale	Hainaut Henegouwen	Liège Luik	Limbourg Limbourg	Luxembourg Luxembourg	Namur Namen	Le Royaume Het Rijk	LAND VAN GEBOORTE
<b>A. Habitants de nationalité belge. — A. Inwoners van Belgische nationaliteit.</b>											
Belgique .....	1,204,720	1,669,085	952,742	1,185,060	1,089,210	868,369	425,933	200,978	337,028	7,933,125	België.
Allemagne .....	3,845	4,251	1,100	2,291	1,451	6,820	1,454	221	445	21,878	Duitsland.
Espagne .....	82	324	34	42	183	176	4	4	43	892	Spanje.
France .....	5,988	23,074	24,067	8,638	30,830	7,868	738	3,606	5,402	110,211	Frankrijk.
Hongrie .....	154	281	87	101	47	51	39	16	23	799	Hongarije.
Iles britanniques ..	4,041	3,120	1,881	697	575	976	141	72	201	11,704	Britse Eilanden.
Italie .....	83	566	50	51	650	401	24	46	119	1,990	Italië.
Luxembourg (Grand-Duché) .	187	1,941	101	80	384	928	36	1,959	276	5,892	Luxembourg (Gr.-Hertogd.).
Pays-Bas .....	13,036	4,916	1,921	5,320	678	4,544	3,308	70	242	34,035	Nederland.
Pologne .....	468	903	171	210	599	531	83	75	120	3,160	Polen.
Roumanie .....	34	171	8	15	14	50	3	10	5	310	Roemenië.
U.R.S.S. ....	450	1,233	188	395	639	713	43	71	165	3,897	U.S.S.R.
Tchécoslovaquie .	101	182	30	44	108	67	29	8	23	592	Tsjechoslowakije
Suisse .....	121	568	29	47	136	153	12	18	42	1,126	Zwitserland.
Yougoslavie .....	42	66	15	35	29	47	25	2	12	273	Joegoslavië.
Congo belge .....	704	2,477	369	450	794	938	90	198	360	6,380	Belgisch-Kongo.
Etats-Unis .....	222	360	644	665	256	81	19	47	43	2,337	Verenigde Staten
Autres pays .....	799	2,171	526	552	578	981	106	78	155	5,946	Andere landen.
<b>Total des Belges nés à l'étranger .</b>	<b>30,357</b>	<b>46,604</b>	<b>31,221</b>	<b>19,633</b>	<b>37,951</b>	<b>25,325</b>	<b>6,154</b>	<b>6,501</b>	<b>7,676</b>	<b>211,422</b>	<b>Totaal aantal Belgen geboren in de vreemde.</b>
Inconnu .....	1	6	1	3	2	—	2	2	12	29	Onbekend.
<b>Total général :</b>	<b>1,235,078</b>	<b>1,715,695</b>	<b>983,964</b>	<b>1,204,696</b>	<b>1,127,163</b>	<b>893,694</b>	<b>432,089</b>	<b>207,481</b>	<b>344,716</b>	<b>8,144,576</b>	<b>Algemeen totaal. Geboren in de vreemde %.</b>
Nés à l'étranger %	2.46	2.72	3.17	1.63	3.37	2.83	1.42	3.13	2.23	2.60	
<b>B. Habitants de nationalité étrangère. — B. Inwoners van vreemde nationaliteit.</b>											
Belgique .....	17,248	23,369	4,732	5,386	17,681	17,509	6,373	2,480	2,841	97,619	België.
Allemagne .....	1,866	4,243	211	369	4,234	5,300	3,010	171	524	19,928	Duitsland.
Espagne .....	227	1,042	67	100	567	486	15	25	92	2,621	Spanje.
France .....	1,722	13,069	5,010	1,452	14,805	4,117	438	1,402	2,073	44,088	Frankrijk.
Hongrie .....	574	1,212	140	151	575	546	403	14	68	3,683	Hongarije.
Iles britanniques .	1,363	2,780	538	455	321	183	77	16	77	5,810	Britse Eilanden.
Italie .....	378	5,519	213	296	34,118	20,891	4,525	467	3,462	69,869	Italië.
Luxembourg (Grand-Duché) .	195	2,553	67	35	217	735	27	1,119	311	5,259	Luxembourg (Gr.-Hertogd.).
Pays-Bas .....	15,144	6,779	1,010	3,273	782	3,893	3,319	95	382	34,677	Nederland.
Pologne .....	3,890	10,291	106	412	12,032	9,935	6,275	62	855	43,858	Polen.
Roumanie .....	544	722	3	28	93	177	39	2	9	1,617	Roemenië.
U. R. S. S. ....	421	2,790	63	108	4,188	1,740	1,749	35	205	11,299	U. S. S. R.
Tchécoslovaquie .	749	988	34	40	1,155	614	378	16	28	4,002	Tsjechoslowakije
Suisse .....	370	1,491	59	70	353	299	33	16	85	2,776	Zwitserland.
Yougoslavie .....	63	266	9	13	718	1,023	746	10	50	2,898	Joegoslavië.
Congo belge .....	23	98	9	4	24	29	1	2	5	195	Belgisch-Kongo.
Etats-Unis .....	159	498	42	57	126	177	19	2	32	1,112	Verenigde Staten
Autres pays .....	1,317	4,747	170	334	5,637	2,502	915	62	272	15,956	Andere landen.
<b>Total des étrangers nés à l'étranger .</b>	<b>29,005</b>	<b>59,088</b>	<b>7,751</b>	<b>7,197</b>	<b>79,945</b>	<b>52,647</b>	<b>21,969</b>	<b>3,516</b>	<b>8,530</b>	<b>269,648</b>	<b>Totaal aantal vreemdelingen geboren in de vreemde.</b>
Inconnu .....	2	316	2	1	11	1	15	1	3	352	Onbekend.
<b>Total général :</b>	<b>46,255</b>	<b>82,773</b>	<b>12,485</b>	<b>12,584</b>	<b>97,637</b>	<b>70,157</b>	<b>28,357</b>	<b>5,997</b>	<b>11,374</b>	<b>367,619</b>	<b>Algemeen totaal. Geboren in de vreemde %.</b>
Nés à l'étranger %	62.71	71.39	62.08	57.19	81.88	75.04	77.47	58.63	75.00	73.35	
<b>C. Totaux. — C. Totalen.</b>											
Nés en Belgique ..	1,221,968	1,692,454	957,474	1,190,446	1,106,891	885,878	432,306	203,458	339,869	8,030,744	Geboren in België
Nés à l'étranger ..	59,362	105,692	38,972	26,830	117,896	77,972	28,123	10,017	16,206	481,070	Geboren in de vreemde.
Inconnu .....	3	322	3	4	13	1	17	3	15	381	Onbekend.
<b>Total :</b>	<b>1,281,333</b>	<b>1,798,468</b>	<b>996,449</b>	<b>1,217,280</b>	<b>1,224,800</b>	<b>963,851</b>	<b>460,446</b>	<b>213,478</b>	<b>356,090</b>	<b>8,512,195</b>	<b>Totaal. Geboren in de vreemde %.</b>
Nés à l'étranger %	4.63	5.88	3.91	2.20	9.62	8.09	6.11	4.69	4.55	5.65	

## Naturalisations et autorisations de domicile. Naturalisaties en domicilievergunningen.

(Source : Ministère de la Justice)

(Bron : Ministerie van Justitie)

PAYS D'ORIGINE	Naturalisations. - Naturalisaties						Autorisations de domicile (a) Domicilievergunningen (a)			LAND VAN HERKOMST
	1951		1952		1953		1951	1952	1953	
	Grande Grote	Ordinaire Gewone	Grande Grote	Ordinaire Gewone	Grande Grote	Ordinaire Gewone				
Allemagne . . . . .	3	39	2	64	1	17	—	1	1	Duitsland.
Autriche . . . . .	—	5	1	11	—	2	—	—	—	Oostenrijk.
Belgique . . . . .	3	36	1	10	—	1	2	—	—	België.
Danemark . . . . .	1	1	—	2	—	—	—	—	—	Denemarken.
Espagne . . . . .	1	3	—	6	—	3	—	1	—	Spanje.
France . . . . .	2	15	2	28	1	1	2	2	1	Frankrijk.
Grande-Bretagne et Irlande . . . . .	—	5	—	1	—	1	—	—	—	Groot-Brittannië en Ierland.
Italie . . . . .	2	26	1	52	—	8	—	—	1	Italië.
Luxembourg (G.-D.) . . . . .	1	4	—	2	—	—	—	1	—	Luxemburg (G.-H.).
Pays-Bas . . . . .	2	35	4	55	1	7	—	1	1	Nederland.
Pologne . . . . .	2	137	3	168	—	128	—	—	1	Polen.
Roumanie . . . . .	2	10	1	19	2	8	—	—	—	Roemenië.
U. R. S. S. . . . .	2	61	3	59	3	22	—	—	—	U. S. S. R.
Suède . . . . .	—	—	—	—	—	—	—	—	—	Zweden.
Suisse . . . . .	—	1	—	1	1	2	—	—	—	Zwitserland.
Turquie . . . . .	—	13	—	15	—	3	—	—	—	Turkije.
Autres pays . . . . .	2	70	4	59	2	13	1	1	1	Andere landen.
<b>Total :</b>	<b>23</b>	<b>461</b>	<b>22</b>	<b>552</b>	<b>11</b>	<b>216</b>	<b>5</b>	<b>7</b>	<b>6</b>	<b>Totaal.</b>

N. B. Il n'a pas été accordé de naturalisation de 1940 à 1944.  
(a) Art. 13 de Code civil.

N. B. Van 1940 tot 1944 werden geen naturalisaties toegestaan.  
(a) Art. 13 van het Burgerlijk Wetboek.

## Déclarations d'indigénat. — Verklaringen van inboorlingschap.

(Source : Administrations provinciales)

(Bron : Provinciale Besturen)

Qualité de Belge Staat van Belg	SPÉCIFICATIONS. — OPSOMMING	1951	1952	1953
Acquisition Verwerving	Personnes nées en Belgique. — Personen geboren in België . . . . .	2,122	4,247	3,315
	Personnes nées de parents dont l'un a ou a eu la qualité de Belge. — Personen geboren uit ouders waarvan één de staat van Belg bezit of bezeten heeft . . . . .	352	997	766
	Descendants des Limbourgeois et Luxembourgeois qui ont perdu la nationalité belge par suite des traités du 19 avril 1839. — Afstammelingen van de Limburgers en Luxemburgers die de Belgische nationaliteit verloren hebben ten gevolge van de verdragen van 19 April 1839 . . . . .	4	23	12
	Epouses d'étrangers naturalisés belges. — Vrouwen van vreemdelingen die Belg zijn geworden door naturalisatie . . . . .	144	151	241
	Autres. — Andere . . . . .	390	776	983
	<b>Tot. :</b>		<b>3,012</b>	<b>6,194</b>
Conser- vation Behouden	Femme épousant un étranger ou dont le mari acquiert volontairement une nationalité étrangère. — Vrouw die een buitenlander huwt of wier man vrijwillig een vreemde nationaliteit verwerft . . . . .	1,555	1,465	1,592
Recouvre- ment Terugver- krijging	Femme ayant perdu la qualité de Belge par son mariage ou par suite de l'acquisition par son mari d'une nationalité étrangère. — Vrouw die de staat van Belg. verloren heeft door haar huwelijk of ten gevolge van de verwerving van een vreemde nationaliteit door haar echtgenoot . . . . .	555	1,044	877
	Autres. — Andere . . . . .	35	58	51
	<b>Tot. :</b>	<b>590</b>	<b>1,102</b>	<b>928</b>
Renon- ciation Verzaking	Personnes ayant acquis de plein droit une nationalité étrangère. — Personen die van rechtswege een vreemde nationaliteit verworven hebben . . . . .	57	42	50
	Femmes devenues belges par suite de leur mariage ou de l'acquisition de la nationalité belge par leur mari. — Vrouwen die Belg geworden zijn door haar huwelijk of ten gevolge van de verwerving der Belgische nationaliteit door haar man . . . . .	247	266	265
	Autres. — Andere . . . . .	6	3	7
<b>Tot. :</b>	<b>310</b>	<b>311</b>	<b>322</b>	
Déchéance de la qualité de Belge. — Vervallen van de staat van Belg . . . . .		64	77	34

(1) L'accroissement sensible des chiffres fournis pour l'année 1952 est dû à la mise en application de la loi du 31 décembre 1951.

(1) De gevoelige stijging van de voor het jaar 1952 verstrekte cijfers zijn het gevolg van de toepassing van de wet van 31 December 1951.



## Migrations extérieures (α). — Buitenlandse migratie (α)

ANNÉES. - JAREN	Antwerpen Anvers	Brabant	West- Vlaanderen Flandre occidentale	Oost- Vlaanderen Flandre orientale	Hainaut Henegouw.	Liège Luik	Limbourg Limbouurg	Luxemb- bourg Luxemb- burg	Namur Namen	Le Royaume Het Rijk
<b>IMMIGRATIONS. — IMMIGRATIE.</b>										
1921-1925 (a)	5,302	8,615	3,648	1,761	8,668	5,021	2,623	1,025	925	37,588
1926-1930 (a)	6,800	11,350	3,302	1,791	10,369	7,358	4,672	1,021	872	47,535
1931-1935 (a)	2,957	6,059	2,907	1,193	4,439	2,554	645	734	507	21,995
1936-1940 (a)	1,906	3,559	1,620	884	2,795	1,625	1,267	576	381	14,613
1941-1945 (a)	1,260	1,424	847	617	1,400	615	238	264	202	6,867
1946-1950 (a)	3,725	8,803	1,633	1,489	14,499	7,097	6,330	659	1,272	45,507
1946	3,025	7,560	1,889	1,649	8,175	4,601	1,740	540	1,168	30,347
1947	2,269	5,759	1,606	1,451	13,198	6,967	14,032	715	1,552	47,549
1948	5,239	13,049	1,955	1,921	36,374	15,233	13,038	946	2,169	89,924
1949	4,204	9,119	1,274	1,237	8,206	4,588	1,814	530	823	31,795
1950	3,887	8,530	1,443	1,186	6,540	4,094	1,029	563	650	27,922
1951	3,763	8,166	1,281	1,249	23,614	11,429	8,352	608	1,492	59,954
1952	4,259	8,675	1,483	1,190	19,624	8,829	6,260	672	1,158	52,150
1953	4,965	9,527	1,507	1,353	12,208	6,030	2,736	742	896	39,964
<b>EMIGRATIONS. — EMIGRATIE.</b>										
1921-1925 (a)	2,720	6,067	4,384	2,533	8,331	3,360	1,574	1,528	1,162	31,659
1926-1930 (a)	3,413	6,559	4,010	1,837	7,479	4,012	1,385	1,125	804	30,624
1931-1935 (a)	2,341	4,534	1,771	1,006	3,685	2,548	721	654	439	17,699
1936-1940 (a)	2,075	4,174	1,803	683	2,663	1,828	1,010	515	351	15,102
1941-1945 (a)	1,014	1,780	1,141	456	1,947	1,738	461	297	210	9,044
1946-1950 (a)	2,716	8,773	2,016	1,372	9,012	5,524	2,349	510	900	33,172
1946	2,050	7,381	1,637	1,196	2,851	2,478	1,791	466	482	20,332
1947	2,026	5,753	1,604	1,057	3,401	3,038	1,548	501	563	19,491
1948	2,969	10,423	2,227	1,600	14,054	7,793	4,291	664	1,465	45,486
1949	3,339	10,737	2,432	1,702	13,793	8,051	2,301	473	1,213	44,041
1950	3,194	9,570	2,182	1,305	10,963	6,261	1,812	446	776	36,509
1951	3,678	10,405	2,167	1,439	13,001	6,672	4,219	428	1,018	43,027
1952	3,384	9,364	1,891	1,440	11,917	6,372	3,286	516	675	38,845
1953	5,284	9,079	1,787	1,295	10,324	5,969	2,954	655	762	38,109

(a) Moyennes annuelles.

(a) Jaargemiddelden.

## Inscriptions et radiations dans les registres de population et les registres des étrangers.

### In- en afschrijvingen in de bevolkingsregisters en de vreemdelingenregisters.

ANNÉES JAREN	Inscriptions. - Inschrijvingen					Radiations. - Afschrijvingen					Tot.	
	Personnes venant Personen komende				Tot.	Personnes allées Personen vertrokken				Résidence inconnue		
	d'une autre commune du Royaume uit een andere gemeente van het Rijk		de l'étranger uit het buitenland			dans une autre commune du Royaume naar een andere gemeente van het Rijk		à l'étranger naar het buitenland		Verblijfplaats onbekend		
	H. - M.	F. - V.	H. - M.	F. - V.		H. - M.	F. - V.	H. - M.	F. - V.	H. - M.		F. - V.
1942 (a)	1,026,268	1,133,471	1,767	2,165	2,163,671	1,025,815	1,129,104	5,411	5,250	4,320	4,094	2,173,994
1943	99,849	124,409	1,517	2,086	227,861	97,951	122,754	2,459	2,782	2,147	1,331	229,424
1944	214,674	253,982	1,718	2,431	472,805	171,777	207,293	1,389	1,521	1,700	925	384,605
1945	270,894	304,178	7,637	11,767	594,476	266,645	301,727	6,195	6,438	6,110	3,193	590,308
1946	252,622	277,757	17,322	13,025	560,726	249,533	274,081	9,834	10,498	5,309	3,797	553,052
1947	222,804	235,407	32,256	15,293	505,760	220,131	232,002	10,024	9,467	3,756	3,165	478,545
1948	246,928	224,364	62,912	27,012	561,216	238,290	217,083	30,708	14,778	10,834	3,741	515,434
1949	248,286	235,511	15,429	16,366	515,592	239,537	227,747	28,885	15,156	13,192	6,568	531,085
1950	248,114	241,236	13,304	14,618	517,272	243,634	237,431	22,434	14,075	6,786	3,274	527,634
1951	274,273	264,901	43,045	16,909	599,128	270,914	261,964	26,055	16,972	5,767	2,826	584,498
1952	273,578	258,903	30,807	21,343	584,631	270,011	256,000	23,898	14,947	4,983	2,738	572,577
1953	277,297	267,277	19,821	20,143	584,538	274,104	264,955	22,177	15,932	4,545	2,959	584,672

(a) La création des grandes agglomérations a provoqué de nombreuses inscriptions et radiations d'office dans les registres de population.

(1) De oprichting van de grote agglomeraties heeft talrijke ambtshalve in- en afschrijvingen in de bevolkingsregisters tot gevolg gehad.

## Immigrations et émigrations par pays de provenance ou de destination en 1953. Landverhuizing per land van herkomst of van bestemming in 1953.

Pays de provenance ou de destination	Belges — Belgen			Etrangers — Vreemdelingen			Total — Totaal			Land van herkomst of van bestemming
	Hommes Mannen	Femmes Vrouwen	Total Totaal	Hommes Mannen	Femmes Vrouwen	Total Totaal	Hommes Mannen	Femmes Vrouwen	Total Totaal	
<b>I. IMMIGRATIONS. — I. IMMIGRATIE.</b>										
Allemagne.....	142	418	560	1,512	1,422	2,934	1,654	1,840	3,494	Duitsland.
Grande-Bretagne et Irlande .....	40	106	146	494	605	1,099	534	711	1,245	Groot-Brittannië en Ierland.
France .....	799	972	1,771	2,363	2,187	4,550	3,162	3,159	6,321	Frankrijk.
Pays-Bas .....	234	406	644	1,625	1,944	3,569	1,863	2,350	4,213	Nederland.
Luxembourg (Grand-Duché de)	67	83	150	317	623	940	384	706	1,090	Luxemburg (Gr. Hertogd.)
Espagne et Portugal	11	24	35	457	387	844	468	411	879	Spanje en Portugal.
Italie .....	16	24	40	7,217	7,085	14,302	7,233	7,109	14,342	Italië.
U. R. S. S. ....	2	—	2	32	30	62	34	30	64	U. S. S. R.
Suisse .....	16	49	65	237	275	512	253	324	577	Zwitserland.
Pologne .....	—	2	2	133	72	205	133	74	207	Polen.
Tchéco-Slovaquie ..	1	1	2	32	11	43	33	12	45	Tsjecho-Slowakije.
Yougoslavie .....	4	1	5	109	105	214	113	106	219	Joego-Slavië.
Autres pays d'Europe .....	34	34	68	1,040	667	1,707	1,074	701	1,775	Andere landen uit Europa.
Canada .....	77	44	121	60	81	141	137	125	262	Canada.
Etats-Unis .....	67	101	168	430	377	807	497	478	975	Verenigde Staten.
Autres pays d'Amérique.....	115	125	240	172	133	305	287	258	545	Andere landen uit Amerika.
Asie .....	42	56	98	237	164	401	279	220	499	Azië.
Congo belge. ....	1,336	1,280	2,616	128	81	209	1,464	1,361	2,825	Belgisch-Kongo
Autres pays d'Afrique .....	78	72	150	108	80	188	186	152	338	Andere landen uit Afrika.
Océanie .....	7	6	13	26	10	36	33	16	49	Oceanië.
<b>Total :</b>	<b>3,088</b>	<b>3,804</b>	<b>6,896</b>	<b>16,729</b>	<b>16,339</b>	<b>33,068</b>	<b>19,821</b>	<b>20,143</b>	<b>39,964</b>	<b>Totaal.</b>
<b>II. EMIGRATIONS. — EMIGRATIE.</b>										
Allemagne.....	223	269	492	1,173	842	2,015	1,396	1,111	2,507	Duitsland.
Grande-Bretagne et Irlande .....	133	300	433	314	317	631	447	617	1,064	Groot-Brittannië en Ierland.
France .....	898	1,127	2,025	1,527	1,389	2,916	2,425	2,516	4,941	Frankrijk.
Pays-Bas .....	184	329	513	874	1,087	1,961	1,058	1,416	2,474	Nederland.
Luxembourg (Grand-Duché de)	122	165	287	263	588	851	385	753	1,138	Luxemburg (Gr. Hertogd.)
Espagne et Portugal	27	38	65	111	131	242	138	169	307	Spanje en Portugal.
Italie .....	28	41	69	9,449	2,600	12,049	9,477	2,641	12,118	Italië.
U.R.S.S. ....	8	4	12	39	29	68	47	33	80	U.S.S.R.
Suisse .....	43	75	118	201	172	373	244	247	491	Zwitserland.
Pologne .....	—	2	2	54	41	95	54	43	97	Polen.
Tchéco-Slovaquie ..	2	3	5	10	8	18	12	11	23	Tsjecho-Slowakije.
Yougoslavie .....	—	—	—	37	20	57	37	20	57	Joego-Slavië.
Autres pays d'Europe .....	33	59	92	263	377	640	296	436	732	Andere landen uit Europa.
Canada .....	532	538	1,070	622	515	1,137	1,154	1,053	2,207	Canada.
Etats-Unis .....	361	574	935	861	756	1,617	1,222	1,330	2,552	Verenigde Staten.
Autres pays d'Amérique.....	165	204	369	158	131	289	323	335	658	Andere landen uit Amerika.
Asie .....	60	68	128	134	105	239	194	173	367	Azië.
Congo belge .....	2,716	2,565	5,281	222	208	430	2,938	2,773	5,711	Belgisch-Kongo.
Autres pays d'Afrique .....	175	140	315	107	60	167	282	200	482	Andere landen uit Afrika.
Océanie .....	24	32	56	24	23	47	48	55	103	Oceanië.
<b>Total :</b>	<b>5,734</b>	<b>6,533</b>	<b>12,267</b>	<b>16,443</b>	<b>9,399</b>	<b>25,842</b>	<b>22,177</b>	<b>15,932</b>	<b>38,109</b>	<b>Totaal.</b>

**Immigrations et émigrations par pays de nationalité en 1953.**  
**Immigratie en emigratie per nationaliteitsland in 1953.**

PAYS DE NATIONALITÉ	Ant- werpen Anvers	Bra- bant	West- Vlaan- deren	Oost- Vlaan- deren	Hai- naut	Liège Luik	Lim- bourg	Lu- xem- bourg	Namur Na- men	Le Royaume - Het Rijk			NATIONALITEITS- LAND
			Flan- dre occid.	Flan- dre orient.	Hene- gou- wen		Lim- bourg	Lu- xem- bourg		H. M.	F. V.	Totaal	
<b>I. IMMIGRATIONS. — IMMIGRATIE.</b>													
Belgique .....	1,127	2,511	699	570	910	595	166	171	147	3,092	3,804	6,896	België.
Allemagne .....	607	458	154	220	437	401	248	43	41	1,312	1,297	2,609	Duitsland.
Grande-Bretagne et Irlande .....	452	470	52	57	30	35	25	7	9	476	661	1,137	Groot-Brittannië en Ierland.
France .....	194	1,310	322	69	1,378	529	13	158	175	2,024	2,124	4,148	Frankrijk.
Pays-Bas .....	1,095	938	102	310	75	599	411	3	50	1,618	1,965	3,583	Nederland.
Luxembourg (Grand- Duché) .....	39	446	15	5	12	73	4	295	15	307	597	904	Luxemburg (Groot- Hertogdom).
Espagne et Portugal	76	314	7	8	213	113	33	3	30	399	398	797	Spanje en Portugal
Italie .....	44	539	26	14	8,646	3,165	1,685	42	352	7,400	7,113	14,513	Italië.
U. R. S. S. ....	47	55	1	—	5	10	—	—	2	61	59	120	U. S. S. R.
Suisse .....	50	264	22	8	50	29	17	4	8	203	249	452	Zwitserland.
Pologne .....	37	179	3	2	29	94	9	2	2	230	127	357	Polen.
Tchéco-Slovaquie ..	14	32	1	—	7	10	7	1	—	49	23	72	Tsjecho-Slowakije.
Yougoslavie .....	13	80	—	—	28	73	29	1	2	123	103	226	Joegoslavië.
Autres pays d'Eu- rope .....	661	571	50	29	183	148	76	7	17	1,095	647	1,742	Andere landen uit Europa.
Canada .....	24	70	12	7	6	11	—	—	6	55	81	136	Canada.
Etats-Unis .....	201	574	18	38	22	32	2	1	12	495	405	900	Verenigde Staten.
Autres pays d'Amé- rique .....	44	155	—	1	10	23	—	—	10	144	99	243	Andere landen uit Amerika.
Asie .....	139	241	7	2	13	22	1	1	6	280	152	432	Azië.
Congo belge .....	4	8	—	1	3	8	—	2	—	12	14	26	Belgisch-Kongo.
Autres pays d'Afri- que .....	22	60	4	1	103	4	—	—	11	157	48	205	Andere landen uit Afrika.
Océanie .....	—	8	2	—	1	—	—	—	—	7	4	11	Oceanië.
Apatrides .....	75	244	10	11	47	56	10	1	1	282	173	455	Vaderlandslozen.
<b>Total :</b>	<b>4,965</b>	<b>9,527</b>	<b>1,507</b>	<b>1,353</b>	<b>12,208</b>	<b>6,030</b>	<b>2,736</b>	<b>742</b>	<b>896</b>	<b>19,821</b>	<b>20,143</b>	<b>39,964</b>	<b>Totaal.</b>
<b>II. EMIGRATIONS. — EMIGRATIE.</b>													
Belgique .....	3,238	4,461	1,203	788	974	1,016	135	222	230	5,734	6,533	12,267	België.
Allemagne .....	398	268	48	63	340	337	187	38	41	953	767	1,720	Duitsland.
Grande-Bretagne et Irlande .....	163	291	56	41	18	17	10	2	9	296	311	607	Groot-Brittannië en Ierland.
France .....	93	780	240	72	854	395	13	128	76	1,342	1,309	2,651	Frankrijk.
Pays-Bas .....	678	581	93	202	60	314	235	11	19	982	1,211	2,193	Nederland.
Luxembourg (Grand-Duché) ..	27	423	13	5	16	120	—	175	17	244	552	796	Luxemburg (Groot- Hertogdom).
Espagne et Portugal	20	99	11	8	49	50	3	2	16	132	126	258	Spanje en Portugal.
Italie .....	27	346	19	17	7,106	2,816	1,763	44	307	9,706	2,739	12,445	Italië.
U. R. S. S. ....	3	41	1	—	169	25	6	—	—	141	104	245	U. S. S. R.
Suisse .....	22	180	11	16	47	31	24	9	4	169	175	344	Zwitserland.
Pologne .....	105	193	2	14	264	355	384	1	9	752	575	1,327	Polen.
Tchéco-Slovaquie ..	55	61	4	—	17	12	6	1	1	88	69	157	Tsjecho-Slowakije.
Yougoslavie .....	2	28	—	3	38	30	19	—	1	74	47	121	Joegoslavië.
Autres pays d'Eu- rope .....	129	390	54	30	207	143	146	6	4	539	570	1,109	Andere landen uit Europa.
Canada .....	14	38	9	8	17	42	—	9	3	74	66	140	Canada.
Etats-Unis .....	174	369	11	11	51	64	5	1	11	356	341	697	Verenigde Staten.
Autres pays d'Amé- rique .....	19	87	2	3	14	19	—	—	1	82	63	145	Andere landen uit Amerika.
Asie .....	32	146	2	—	—	12	—	—	5	115	82	197	Azië.
Congo belge .....	4	23	2	—	2	19	2	2	1	26	29	55	Belgisch-Kongo.
Autres pays d'Afri- que .....	20	22	3	12	42	5	—	—	1	75	30	105	Andere landen uit Afrika.
Océanie .....	—	4	—	1	—	2	—	—	—	4	3	7	Oceanië.
Apatrides .....	61	248	3	1	39	145	16	4	6	293	230	523	Vaderlandslozen.
<b>Total :</b>	<b>5,284</b>	<b>9,079</b>	<b>1,787</b>	<b>1,295</b>	<b>10,324</b>	<b>5,969</b>	<b>2,954</b>	<b>655</b>	<b>762</b>	<b>22,177</b>	<b>15,932</b>	<b>38,109</b>	<b>Totaal.</b>

# Immigrations per pays de provenance en 1953 — Immigratie per land van herkomst in 1953.

PAYS DE PROVENANCE	Antwerpen Anvers	Brabant	West-Vlaanderen Flandre occidentale	Oost-Vlaanderen Flandre orientale	Hainaut Henegouwen	Liège Luik	Limbourg Limbourg	Luxembourg Luxemburg	Namur Namen	Le Royaume — Het Rijk		Professions — Beroepen				LAND VAN HERKOMST	
										Hommes Mannen	Femmes Vrouwen	Total Totaal	Agricoles Landbouw	Industrielles ou commerciales Handel of nijverheid	Intellectuelles ou libérales Intellectuele of vrije		Autres Andere
Allemagne.....	809	696	193	288	488	611	298	56	55	1,654	1,840	3,494	37	790	178	2,489	Duitsland.
Grande-Bretagne et Irlande.....	442	560	49	68	41	46	26	—	13	534	711	1,245	3	130	168	944	Groot-Britannië en Ierland.
France.....	334	1933	658	154	2,041	689	23	245	244	3,162	3,159	6,321	188	1,774	353	4,006	Frankrijk.
Pays-Bas.....	1,348	962	138	468	86	629	517	6	59	1,863	2,350	4,213	192	817	313	2,891	Nederland.
Luxembourg (Grand-Duché).....	34	493	23	5	21	111	12	367	24	384	706	1,090	42	136	149	763	Luxemburg (Groot-Hertogdom).
Espagne et Portugal.....	92	329	10	11	283	84	34	4	32	468	411	879	2	260	103	514	Spanje en Portugal.
Italie.....	91	529	26	11	8,478	3,142	1,682	28	355	7,233	7,109	14,342	26	5,529	75	8,712	Italië.
U. R. S. S.....	4	49	—	—	11	—	—	—	—	34	30	64	—	11	18	35	U. S. S. R.
Suisse.....	90	322	24	8	54	41	19	10	9	253	324	577	—	107	65	405	Zwitserland.
Pologne.....	23	141	2	—	14	24	—	1	2	133	74	207	3	38	20	146	Polen.
Tchéco-Slovaquie.....	5	29	1	—	1	7	2	—	—	33	12	45	2	9	1	33	Tsjecho-Slovakije.
Yougoslavie.....	28	64	—	2	27	71	25	1	1	113	106	219	—	58	19	142	Joegoslavië.
Autres pays d'Europe.....	671	573	56	35	198	150	70	4	18	1,074	701	1,775	2	260	105	1,408	Andere landen uit Europa.
<b>Total des pays d'Europe.....</b>	<b>3,971</b>	<b>6,680</b>	<b>1,180</b>	<b>1,050</b>	<b>11,743</b>	<b>5,605</b>	<b>2,708</b>	<b>722</b>	<b>812</b>	<b>16,938</b>	<b>17,533</b>	<b>34,471</b>	<b>497</b>	<b>9,919</b>	<b>1,567</b>	<b>22,488</b>	<b>Totaal voor de landen uit Europa.</b>
Canada.....	39	106	53	27	10	17	4	—	6	137	125	262	16	50	27	169	Canada.
Etats-Unis.....	240	543	32	55	38	42	5	1	19	497	478	975	11	81	217	666	Verenigde Staten.
Autres pays d'Amérique.....	137	255	40	23	24	48	4	—	14	287	258	545	10	98	57	380	Andere landen uit Amerika.
Asie.....	126	293	13	11	17	24	6	3	6	279	220	499	6	70	86	337	Azië.
Congo belge.....	397	1,478	171	172	296	267	6	12	26	1,464	1,361	2,825	42	467	402	1,914	Belgisch-Kongo.
Autres pays d'Afrique.....	48	148	14	12	69	27	3	4	13	186	152	338	—	76	37	225	Andere landen uit Afrika.
Océanie.....	7	24	4	3	11	—	—	—	—	33	16	49	—	10	7	32	Oceanië.
<b>Total des autres parties du monde.....</b>	<b>994</b>	<b>2,847</b>	<b>327</b>	<b>303</b>	<b>465</b>	<b>425</b>	<b>28</b>	<b>20</b>	<b>84</b>	<b>2,883</b>	<b>2,610</b>	<b>5,493</b>	<b>85</b>	<b>852</b>	<b>833</b>	<b>3,723</b>	<b>Totaal voor de overige werelddelen.</b>
<b>Total général:</b>	<b>4,965</b>	<b>9,527</b>	<b>1,507</b>	<b>1,353</b>	<b>12,208</b>	<b>6,030</b>	<b>2,736</b>	<b>742</b>	<b>896</b>	<b>19,821</b>	<b>20,143</b>	<b>39,964</b>	<b>582</b>	<b>10,771</b>	<b>2,400</b>	<b>26,211</b>	<b>Algemeen totaal.</b>

**Migrations intérieures et extérieures.  
par arrondissement administratif (résultats).**

PROVINCES ET ARRONDISSEMENTS ADMINISTRATIFS	Migrations intérieures Binnenlandse migraties					Migrations extérieures Buitenlandse migraties				
	1936-1939	1940-1945	1946-1950	1952	1953	1936-1939	1940-1945	1946-1950	1952	1953
Anvers . . . . .	1,769	- 545	3,584	2,552	1,496	99	- 152	915	720	- 365
Malines . . . . .	- 436	- 397	- 389	130	- 41	32	53	66	26	- 16
Turnhout . . . . .	- 563	- 702	- 1,128	- 812	- 790	127	- 10	28	129	62
<i>Anvers :</i>	<b>770</b>	<b>- 1,644</b>	<b>2,067</b>	<b>1,870</b>	<b>665</b>	<b>258</b>	<b>- 109</b>	<b>1,009</b>	<b>875</b>	<b>- 319</b>
Bruxelles . . . . .	8,710	7,358	10,876	9,359	8,989	- 265	- 609	- 326	- 877	493
Louvain . . . . .	- 673	- 372	- 326	- 194	- 47	- 22	- 14	76	252	- 62
Nivelles . . . . .	376	195	1,222	898	1,150	38	- 16	281	- 64	17
<i>Brabant :</i>	<b>8,413</b>	<b>7,181</b>	<b>11,772</b>	<b>10,063</b>	<b>10,092</b>	<b>- 249</b>	<b>- 639</b>	<b>31</b>	<b>- 689</b>	<b>448</b>
Bruges . . . . .	371	287	34	- 233	- 225	59	- 16	- 84	- 3	- 26
Dixmude . . . . .	- 262	28	- 250	- 354	- 306	38	6	- 9	10	- 5
Ypres . . . . .	- 586	- 85	- 627	- 828	- 1,121	- 177	- 138	- 63	- 109	7
Courtrai . . . . .	300	- 341	- 333	- 577	- 306	- 162	- 225	- 53	- 119	- 47
Ostende . . . . .	349	- 727	388	739	336	41	87	- 65	- 83	- 85
Roulers . . . . .	- 160	- 96	- 337	- 490	- 132	26	- 2	- 69	17	- 97
Tielt . . . . .	- 473	- 158	- 469	- 367	- 509	12	- 3	- 17	- 35	- 13
Furnes . . . . .	- 9	- 92	64	- 58	- 89	6	- 3	- 23	- 86	- 14
<i>Flandre occidentale :</i>	<b>- 470</b>	<b>- 1,184</b>	<b>- 1,530</b>	<b>- 2,168</b>	<b>- 2,352</b>	<b>- 157</b>	<b>- 294</b>	<b>- 383</b>	<b>- 408</b>	<b>- 280</b>
Alost . . . . .	- 844	- 388	- 600	- 969	- 623	12	27	17	13	34
Termonde . . . . .	- 458	- 259	- 506	- 690	- 467	4	33	15	17	- 8
Eeklo . . . . .	- 22	136	- 231	- 224	- 237	51	17	2	- 32	6
Gand . . . . .	118	743	456	133	63	71	40	40	- 257	26
Audenarde . . . . .	- 397	- 162	- 520	- 483	- 612	45	- 7	24	- 35	- 60
Saint-Nicolas . . . . .	- 680	- 252	- 665	- 767	- 490	98	5	19	44	60
<i>Flandre orientale :</i>	<b>- 2,283</b>	<b>- 182</b>	<b>- 2,066</b>	<b>- 3,000</b>	<b>- 2,366</b>	<b>281</b>	<b>115</b>	<b>117</b>	<b>- 250</b>	<b>58</b>
Ath . . . . .	- 8	147	24	320	- 311	20	- 18	181	230	13
Charleroi . . . . .	830	- 2,214	808	302	376	63	- 238	1,685	3,552	1,322
Mons . . . . .	- 478	- 51	484	- 361	- 443	164	- 106	1,629	2,280	313
Soignies . . . . .	- 208	6,820	87	- 224	- 308	224	- 61	1,063	1,022	16
Thuin . . . . .	31	- 3,368	- 175	- 362	- 87	- 90	- 75	943	533	122
Tournai . . . . .	- 10	326	56	228	- 57	55	- 138	- 15	90	98
<i>Hainaut :</i>	<b>157</b>	<b>1,660</b>	<b>1,284</b>	<b>- 553</b>	<b>- 830</b>	<b>436</b>	<b>- 636</b>	<b>5,486</b>	<b>7,707</b>	<b>1,884</b>
Huy . . . . .	- 73	246	- 7	544	100	5	4	197	- 105	21
Liège . . . . .	2,598	- 561	2,376	3,464	2,091	- 200	- 507	910	2,499	191
Verviers . . . . .	- 369	420	345	- 702	- 657	- 92	- 426	447	26	- 138
Waremme . . . . .	- 192	157	- 140	- 61	15	11	7	18	37	- 13
<i>Liège :</i>	<b>1,964</b>	<b>262</b>	<b>2,574</b>	<b>3,245</b>	<b>1,549</b>	<b>- 276</b>	<b>- 922</b>	<b>1,572</b>	<b>2,457</b>	<b>61</b>
Hasselt . . . . .	- 464	- 81	- 804	- 796	- 648	267	- 251	2,359	1,895	- 863
Maaseik . . . . .	- 217	- 373	- 590	- 392	- 11	157	- 11	579	350	191
Tongres . . . . .	- 448	- 134	- 730	- 913	- 486	252	- 160	1,044	729	454
<i>Limbourg :</i>	<b>- 1,129</b>	<b>- 588</b>	<b>- 2,124</b>	<b>- 2,101</b>	<b>- 1,145</b>	<b>676</b>	<b>- 422</b>	<b>3,982</b>	<b>2,974</b>	<b>- 218</b>
Arlon . . . . .	- 215	10	- 23	- 45	578	35	- 38	44	52	72
Bastogne . . . . .	- 496	- 57	- 373	- 117	- 282	- 12	1	21	8	19
Marche-en-Famenne . . . . .	- 277	94	- 195	- 140	- 112	6	7	22	17	- 7
Neufchâteau . . . . .	- 370	18	- 389	- 343	- 278	19	1	29	32	- 11
Virton . . . . .	- 95	96	- 104	- 292	- 117	27	2	33	47	14
<i>Luxembourg :</i>	<b>- 1,453</b>	<b>161</b>	<b>- 1,084</b>	<b>- 937</b>	<b>- 211</b>	<b>75</b>	<b>- 27</b>	<b>149</b>	<b>156</b>	<b>87</b>
Dinant . . . . .	- 239	272	- 352	- 465	- 189	32	- 4	49	39	1
Namur . . . . .	789	565	353	288	172	18	11	209	418	92
Philippeville . . . . .	- 205	64	- 182	228	130	- 11	- 15	115	26	41
<i>Namur :</i>	<b>345</b>	<b>901</b>	<b>- 181</b>	<b>51</b>	<b>113</b>	<b>39</b>	<b>- 8</b>	<b>373</b>	<b>483</b>	<b>134</b>
<i>Le Royaume :</i>	<b>6,314</b>	<b>6,567</b>	<b>10,712</b>	<b>6,470</b>	<b>5,515</b>	<b>1,083</b>	<b>- 2,942</b>	<b>12,336</b>	<b>13,305</b>	<b>1,855</b>

## Binnen- en buitenlandse verhuizingsbewegingen per administratief arrondissement (resultaten).

Personnes rayées d'office dont on ignore la nouvelle résidence Ambtshalve afgeschreven personen wier nieuwe verblijfplaats niet bekend is					Accroissement ou diminution Vermeerdering of vermindering					PROVINCIES EN ADMINISTRATIEVE ARRONDISSEMENTEN	
1936-1939	1940-1945	1946-1950	1952	1953	1936-1939	1940-1945	1946-1950	1952	1953		
364	2,097	2,529	1,276	2,070	1,504	- 2,794	1,970	1,996	- 939	Antwerpen. Mechelen. Turnhout.	
21	4	15	38	15	- 425	- 348	- 338	118	- 72		
29	24	47	18	12	- 465	- 736	- 1,147	- 701	- 740		
<b>414</b>	<b>2,125</b>	<b>2,591</b>	<b>1,332</b>	<b>2,097</b>	<b>614</b>	<b>- 3,878</b>	<b>485</b>	<b>1,413</b>	<b>- 1,751</b>	<i>Antwerpen.</i>	
2,527	1,733	4,723	3,632	3,294	5,918	5,016	5,827	4,850	6,188	Brussel. Leuven. Nijvel.	
31	51	75	31	64	- 726	- 437	- 325	27	- 173		
27	36	56	23	40	387	143	1,447	811	1,127		
<b>2,585</b>	<b>1,820</b>	<b>4,854</b>	<b>3,686</b>	<b>3,398</b>	<b>5,579</b>	<b>4,722</b>	<b>6,949</b>	<b>5,688</b>	<b>7,142</b>	<i>Brabant.</i>	
57	67	87	35	53	373	204	- 137	- 271	- 304	Brugge. Diksmuide. Ieper. Kortrijk. Oostende. Roeselare. Tielt. Veurne.	
2	20	—	10	—	- 226	14	- 259	- 354	- 311		
51	23	30	4	5	- 814	- 246	- 720	- 941	- 1,119		
59	117	54	29	27	- 79	- 683	- 440	- 725	- 380		
83	21	64	23	36	307	- 661	259	633	215		
13	10	3	—	2	- 147	- 108	- 409	- 473	- 231		
2	3	—	2	—	- 463	- 164	- 486	- 404	- 522		
14	23	7	12	10	- 17	- 118	34	- 156	- 113		
<b>281</b>	<b>284</b>	<b>245</b>	<b>115</b>	<b>133</b>	<b>- 908</b>	<b>- 1,762</b>	<b>- 2,158</b>	<b>- 2,691</b>	<b>- 2,765</b>		<i>West-Vlaanderen.</i>
7	10	3	5	4	- 839	- 371	- 586	- 961	- 593		Aalst. Dendermonde. Eeklo. Gent. Oudenaarde. Sint-Niklaas.
3	16	3	10	16	- 457	- 242	- 494	- 683	- 491		
7	16	3	1	1	22	137	- 232	- 257	- 232		
63	196	259	15	61	126	587	237	- 139	28		
1	2	7	—	2	- 353	- 171	- 503	- 518	- 674		
11	2	9	6	7	- 593	- 249	- 655	- 729	- 437		
<b>92</b>	<b>242</b>	<b>284</b>	<b>37</b>	<b>91</b>	<b>- 2,094</b>	<b>- 309</b>	<b>- 2,233</b>	<b>- 3,287</b>	<b>- 2,399</b>	<i>Oost-Vlaanderen.</i>	
17	11	31	4	6	- 5	118	174	546	- 304	Aat. Charleroi. Bergen. Zinnik. Thuin. Doornik.	
502	868	1,368	911	718	391	- 3,320	1,125	2,943	980		
156	124	556	176	207	- 470	- 281	1,557	1,743	- 337		
87	51	450	107	62	- 71	6,708	700	691	- 354		
77	83	207	46	87	- 136	- 3,526	561	125	- 52		
74	11	25	18	12	- 29	177	16	- 156	29		
<b>913</b>	<b>1,148</b>	<b>2,637</b>	<b>- 1,262</b>	<b>1,092</b>	<b>- 320</b>	<b>- 124</b>	<b>4,133</b>	<b>5,892</b>	<b>- 38</b>		<i>Henegouwen.</i>
13	8	5	3	5	- 81	242	185	436	116	Hoei. Luik. Verviers. Borgworm.	
329	310	910	415	418	2,069	- 1,378	2,376	5,548	1,864		
60	60	138	134	166	- 521	- 66	654	- 810	- 961		
5	3	3	3	13	- 186	161	- 125	- 27	- 11		
<b>407</b>	<b>381</b>	<b>1,056</b>	<b>555</b>	<b>602</b>	<b>1,281</b>	<b>- 1,041</b>	<b>3,090</b>	<b>5,147</b>	<b>1,008</b>	<i>Luik.</i>	
89	24	137	14	4	- 286	- 356	1,418	1,085	- 1,515	Hasselt. Maaseik. Tongeren.	
2	3	55	624	—	- 62	- 387	- 66	- 666	180		
9	12	32	2	13	- 205	- 306	282	- 186	- 45		
<b>100</b>	<b>39</b>	<b>224</b>	<b>640</b>	<b>17</b>	<b>- 553</b>	<b>- 1,049</b>	<b>1,634</b>	<b>233</b>	<b>- 1,380</b>	<i>Limburg.</i>	
25	34	39	21	11	- 205	- 62	- 18	- 14	639	Aarlen. Bastenaken. Marche-en-Famenne. Neufchâteau. Virton.	
5	7	9	14	4	- 513	- 63	- 361	- 123	- 267		
4	13	8	1	8	- 275	88	- 181	- 124	- 127		
4	3	7	3	—	- 355	16	- 367	- 314	- 289		
10	3	1	5	4	- 78	95	- 72	- 250	- 107		
<b>48</b>	<b>60</b>	<b>64</b>	<b>44</b>	<b>27</b>	<b>- 1,426</b>	<b>74</b>	<b>- 999</b>	<b>- 825</b>	<b>- 151</b>		<i>Luxemburg.</i>
28	27	19	10	10	- 235	241	- 322	- 436	- 198	Dinant. Namen. Philippeville.	
68	57	97	36	30	739	519	465	670	234		
17	25	13	4	7	- 233	24	- 80	250	164		
<b>113</b>	<b>109</b>	<b>129</b>	<b>50</b>	<b>47</b>	<b>271</b>	<b>784</b>	<b>63</b>	<b>484</b>	<b>200</b>	<i>Namen.</i>	
<b>4,953</b>	<b>6,208</b>	<b>12,084</b>	<b>7,721</b>	<b>7,504</b>	<b>2,444</b>	<b>- 2,583</b>	<b>10,964</b>	<b>12,054</b>	<b>- 134</b>	<i>Het Rijk.</i>	

**Emigrations par pays de destination en 1953.  
Emigratie per land van bestemming in 1953.**

PAYS DE DESTINATION	Antwerpen Anvers	Brabant	West-Vlaanderen Flandre occidentale	Oost-Vlaanderen Flandre orientale	Hainaut Henegouwen	Luik Liège	Limbourg Limbourg	Luxembourg Luxemburg	Namen	Le Royaume — Het Rijk		Professions — Beroepen				LAND VAN BESTEMMING	
										Hommes Mannen	Femmes Vrouwen	Total Totaal	Agricoles Landbouw	Industrielles ou commerciales Handel of nijverheid	Intellectuelles ou libérales Intellectuele of vrije		Autres Andere
Allemagne .....	542	440	81	121	414	574	248	37	50	1,396	1,111	2,507	26	818	134	1,529	Duitsland.
Grande-Bretagne et Irlande .....	370	412	90	76	34	39	22	3	18	447	617	1,064	2	204	115	743	Groot-Brittannië en Ierland.
France .....	338	1,472	586	183	1,324	593	41	228	176	2,425	2,516	4,941	182	1,396	429	2,934	Frankrijk.
Pays-Bas .....	749	589	129	265	59	343	303	11	26	1,058	1,416	2,474	125	528	228	1,593	Nederland.
Luxembourg (Grand- Duché) .....	50	537	23	17	29	183	8	259	32	385	753	1,138	54	139	126	819	Luxemburg (Groot- Hertogdom).
Espagne et Portugal .	49	126	15	6	33	54	5	2	17	138	169	307	8	55	65	179	Spanje en Portugal.
Italie .....	28	332	13	8	6,961	2,702	1,744	32	298	9,477	2,641	12,118	29	8,224	77	3,788	Italië.
U. R. S. S. ....	6	39	1	4	28	—	1	—	1	47	33	80	1	24	21	34	U. S. S. R.
Suisse .....	66	246	13	15	58	53	25	9	6	244	247	491	—	128	68	295	Zwitserland.
Pologne .....	5	25	—	1	31	15	18	1	1	54	43	97	—	32	12	53	Polen.
Tchéco-Slovaquie ....	—	4	7	—	8	4	—	—	—	12	11	23	1	7	1	14	Tjecho-Slowakije.
Yougoslavie .....	2	15	—	1	19	14	6	—	—	37	20	57	—	31	7	19	Joegoslavië.
Autres pays d'Eu- rope .....	143	274	60	21	82	94	45	9	4	296	436	732	1	121	66	544	Andere landen uit Europa.
<b>Total des pays d'Eu- rope .....</b>	<b>2,348</b>	<b>4,511</b>	<b>1,018</b>	<b>718</b>	<b>9,080</b>	<b>4,668</b>	<b>2,466</b>	<b>591</b>	<b>629</b>	<b>16,016</b>	<b>10,013</b>	<b>26,029</b>	<b>429</b>	<b>11,707</b>	<b>1,349</b>	<b>12,544</b>	<b>Totaal voor de landen uit Europa.</b>
Canada .....	374	358	243	179	414	375	218	24	22	1,154	1,053	2,207	231	709	69	1,198	Canada.
Etats-Unis .....	707	666	84	83	297	449	235	1	30	1,222	1,330	2,552	21	771	206	1,554	Verenigde Staten.
Autres pays d'Amé- rique .....	190	263	23	29	57	77	3	—	16	323	335	658	10	161	89	398	Andere landen uit Amerika.
Asie .....	115	204	6	8	11	14	2	—	7	194	173	367	4	60	64	239	Azië.
Congo belge .....	1,393	2,907	370	229	375	328	22	37	50	2,938	2,773	5,711	107	1,092	999	3,513	Belgisch-Kongo.
Autres pays d'Afri- que. ....	112	137	41	49	83	46	4	2	8	282	200	482	2	160	65	255	Andere landen uit Afrika.
Océanie .....	45	33	2	—	7	12	4	—	—	48	55	103	—	32	13	58	Oceanië.
<b>Total des autres par- ties du monde . . .</b>	<b>2,936</b>	<b>4,568</b>	<b>769</b>	<b>577</b>	<b>1,244</b>	<b>1,301</b>	<b>488</b>	<b>64</b>	<b>133</b>	<b>6,161</b>	<b>5,919</b>	<b>12,080</b>	<b>375</b>	<b>2,985</b>	<b>1,505</b>	<b>7,215</b>	<b>Totaal voor de overige werelddelen.</b>
<b>Total général :</b>	<b>5,284</b>	<b>9,079</b>	<b>1,787</b>	<b>1,295</b>	<b>10,324</b>	<b>5,969</b>	<b>2,954</b>	<b>655</b>	<b>762</b>	<b>22,177</b>	<b>15,932</b>	<b>38,109</b>	<b>804</b>	<b>14,692</b>	<b>2,854</b>	<b>19,759</b>	<b>Algemeen totaal.</b>



## Immigrations intérieures. — 1953. — Binnenlandse immigratie.

LIEUX D'ORIGINE PLAATS VAN HERKOMST	LIEUX DE DESTINATION — PLAATS VAN BESTEMMING									
	Antwerpen	Brabant	West- Vlaanderen	Oost- Vlaanderen	Hainaut	Liège	Limburg	Luxemb- bourg	Namur	Le Royaume
	Anvers		Flandre occidentale	Flandre orientale	Hene- gouwen	Luik	Limbourg	Luxemb- bourg	Namen	Het Rijk
Anvers.....	43,598	2,662	927	1,851	369	350	856	74	146	50,833
Malines.....	6,333	1,794	127	281	79	51	149	9	28	8,851
Turnhout.....	7,247	764	163	163	90	85	747	49	33	9,341
<i>La province :</i>	<b>57,178</b>	<b>5,220</b>	<b>1,217</b>	<b>2,295</b>	<b>538</b>	<b>486</b>	<b>1,752</b>	<b>132</b>	<b>207</b>	<b>69,025</b>
Bruxelles.....	3,698	104,871	2,198	3,536	4,765	2,045	1,084	742	1,456	124,395
Louvain.....	1,303	12,327	275	286	269	332	861	39	166	15,858
Nivelles.....	106	9,587	116	96	1,237	312	99	65	552	12,170
<i>La province :</i>	<b>5,107</b>	<b>126,785</b>	<b>2,589</b>	<b>3,918</b>	<b>6,271</b>	<b>2,689</b>	<b>2,044</b>	<b>846</b>	<b>2,174</b>	<b>152,423</b>
Bruges.....	430	1,118	7,820	836	187	89	147	29	59	10,715
Dixmude.....	57	151	1,477	70	45	14	22	18	15	1,869
Ypres.....	95	405	3,708	172	242	31	26	10	20	4,709
Courtrai.....	188	831	8,217	748	710	83	77	8	47	10,909
Ostende.....	318	696	3,843	309	168	99	77	12	63	5,585
Roulers.....	102	236	3,380	165	121	27	21	2	16	4,070
Tielt.....	71	106	1,905	340	25	8	18	1	9	2,483
Furnes.....	88	378	1,705	132	98	35	30	4	12	2,482
<i>La province :</i>	<b>1,349</b>	<b>3,921</b>	<b>32,055</b>	<b>2,772</b>	<b>1,596</b>	<b>386</b>	<b>418</b>	<b>84</b>	<b>241</b>	<b>42,822</b>
Alost.....	191	2,008	216	7,433	260	32	69	9	25	10,243
Termonde.....	433	901	146	3,198	47	19	52	2	8	4,806
Eeklo.....	99	136	206	1,738	35	23	51	5	18	2,311
Gand.....	881	1,346	1,397	16,577	296	113	212	18	88	20,928
Audenarde.....	95	477	338	3,046	497	51	24	1	4	4,533
Saint-Nicolas.....	1,467	302	75	3,326	32	26	95	11	21	5,355
<i>La province :</i>	<b>3,166</b>	<b>5,170</b>	<b>2,378</b>	<b>35,318</b>	<b>1,167</b>	<b>264</b>	<b>503</b>	<b>46</b>	<b>164</b>	<b>48,176</b>
Ath.....	25	551	64	236	3,501	57	188	10	40	4,672
Charleroi.....	228	3,076	224	184	37,817	710	188	190	2,699	45,316
Mons.....	97	1,886	188	102	18,475	401	84	114	295	21,642
Soignies.....	51	1,692	71	123	10,536	133	10	40	146	12,802
Thuin.....	29	616	47	27	7,950	127	12	31	520	9,359
Tournai.....	87	833	465	180	6,263	144	25	43	141	8,181
<i>La province :</i>	<b>517</b>	<b>8,654</b>	<b>1,059</b>	<b>852</b>	<b>84,542</b>	<b>1,572</b>	<b>507</b>	<b>428</b>	<b>3,841</b>	<b>101,972</b>
Huy.....	23	306	22	19	177	4,697	66	136	610	6,056
Liège.....	380	1,894	165	101	1,081	41,865	1,226	783	851	48,346
Verviers.....	109	683	93	33	222	12,355	109	329	197	14,130
Waremme.....	23	302	17	22	48	2,346	160	33	83	3,034
<i>La province :</i>	<b>535</b>	<b>3,185</b>	<b>297</b>	<b>175</b>	<b>1,528</b>	<b>61,263</b>	<b>1,561</b>	<b>1,281</b>	<b>1,741</b>	<b>71,566</b>
Hasselt.....	966	1,593	135	169	586	1,311	7,370	65	69	12,264
Maaseik.....	408	328	68	80	95	155	3,661	16	9	4,820
Tongres.....	233	422	58	47	260	1,059	4,663	17	66	6,825
<i>La province :</i>	<b>1,607</b>	<b>2,343</b>	<b>261</b>	<b>296</b>	<b>941</b>	<b>2,525</b>	<b>15,694</b>	<b>98</b>	<b>144</b>	<b>23,909</b>
Arlon.....	32	374	18	24	90	203	35	1,336	134	2,246
Bastogne.....	5	139	8	13	83	364	8	1,062	106	1,788
Marche-en-Famenne.....	5	195	3	4	44	585	2	1,031	312	2,181
Neufchâteau.....	17	283	7	2	110	175	—	1,347	303	2,244
Virton.....	9	186	13	2	36	114	—	1,128	88	1,576
<i>La province :</i>	<b>68</b>	<b>1,177</b>	<b>49</b>	<b>45</b>	<b>363</b>	<b>1,441</b>	<b>45</b>	<b>5,904</b>	<b>943</b>	<b>10,035</b>
Dinant.....	26	523	48	25	341	454	8	426	2,806	4,657
Namur.....	163	1,863	81	94	2,066	1,210	103	459	10,460	16,499
Philippeville.....	29	330	22	10	902	100	35	56	2,006	3,490
<i>La province :</i>	<b>218</b>	<b>2,716</b>	<b>151</b>	<b>129</b>	<b>3,309</b>	<b>1,764</b>	<b>146</b>	<b>941</b>	<b>15,272</b>	<b>24,646</b>
<i>Le Royaume :</i>	<b>69,745</b>	<b>159,171</b>	<b>40,056</b>	<b>45,800</b>	<b>100,255</b>	<b>72,390</b>	<b>22,670</b>	<b>9,760</b>	<b>24,727</b>	<b>544,574</b>

## Emigrations intérieures. — 1953. — Binnenlandse emigratie.

LIEUX DE DESTINATION PLAATS VAN BESTEMMING	LIEUX D'ORIGINE — PLAATS VAN HERKOMST									
	Antwerpen Anvers	Brabant	West- Vlaanderen Flandre occidentale	Oost- Vlaanderen Flandre orientale	Hainaut Hene- gouwen	Liège Luik	Limburg Limbourg	Luxem- bourg Luxem- bourg	Namur Namen	Le Royaume Het Rijk
Antwerpen .....	44,161	2,730	1,047	2,687	354	350	801	56	138	52,324
Mechelen .....	6,280	1,622	163	281	96	44	128	9	26	8,649
Turnhout .....	6,753	602	139	242	79	103	608	6	24	8,556
<i>De provincie :</i>	<b>57,194</b>	<b>4,954</b>	<b>1,349</b>	<b>3,210</b>	<b>529</b>	<b>497</b>	<b>1,537</b>	<b>71</b>	<b>188</b>	<b>69,529</b>
Brussel .....	3,827	102,259	3,319	4,692	6,850	2,570	1,269	1,026	1,996	127,808
Leuven .....	1,242	11,742	266	316	265	299	974	42	132	15,278
Nijvel .....	134	9,881	191	185	1,455	316	77	91	621	12,951
<i>De provincie :</i>	<b>5,203</b>	<b>123,882</b>	<b>3,776</b>	<b>5,193</b>	<b>8,570</b>	<b>3,185</b>	<b>2,320</b>	<b>1,159</b>	<b>2,749</b>	<b>156,037</b>
Brugge .....	540	735	8,074	727	165	59	84	8	40	10,432
Diksmuide .....	33	44	1,432	50	24	10	25	1	1	1,620
Ieper .....	60	162	3,152	74	65	21	9	13	9	3,565
Kortrijk .....	133	463	8,500	695	514	49	41	13	19	10,427
Oostende .....	271	651	3,991	362	197	101	43	10	57	5,683
Roeselare .....	90	120	3,420	132	69	25	23	2	7	3,888
Tielt .....	31	38	1,650	253	16	1	12	—	1	2,002
Veurne .....	79	328	1,727	112	96	19	36	1	8	2,406
<i>De provincie :</i>	<b>1,237</b>	<b>2,541</b>	<b>31,946</b>	<b>2,405</b>	<b>1,146</b>	<b>285</b>	<b>273</b>	<b>48</b>	<b>142</b>	<b>40,023</b>
Aalst .....	131	1,493	178	7,438	177	32	37	3	24	9,513
Dendermonde .....	368	797	120	3,030	47	8	36	3	17	4,426
Eeklo .....	82	73	265	1,620	15	10	21	2	8	2,096
Gent .....	680	1,056	1,684	16,877	246	81	118	37	56	20,835
Oudenaarde .....	38	250	313	2,913	394	28	19	3	7	3,965
Sint-Niklaas .....	1,038	204	138	3,347	61	9	65	1	18	4,881
<i>De provincie :</i>	<b>2,337</b>	<b>3,873</b>	<b>2,698</b>	<b>35,225</b>	<b>940</b>	<b>168</b>	<b>296</b>	<b>49</b>	<b>130</b>	<b>45,716</b>
Aat .....	33	407	122	354	3,258	29	33	9	90	4,335
Charleroi .....	210	2,365	331	259	37,675	696	523	185	2,529	44,773
Bergen .....	66	1,218	260	130	18,184	299	188	91	224	20,660
Zinnik .....	42	1,173	151	208	10,274	117	56	28	99	12,148
Thuin .....	28	363	94	45	8,075	118	61	39	357	9,180
Doornik .....	82	590	561	170	6,231	244	41	22	103	8,044
<i>De provincie :</i>	<b>461</b>	<b>6,116</b>	<b>1,519</b>	<b>1,166</b>	<b>83,697</b>	<b>1,503</b>	<b>902</b>	<b>374</b>	<b>3,402</b>	<b>99,140</b>
Hoei .....	42	330	39	16	195	4,472	66	188	672	6,020
Luik .....	350	1,661	255	174	1,176	42,281	2,142	955	777	49,771
Verviers .....	81	412	72	53	209	11,805	130	318	181	13,261
Borgworm .....	38	272	25	20	38	2,218	248	31	115	3,005
<i>De provincie :</i>	<b>511</b>	<b>2,675</b>	<b>391</b>	<b>263</b>	<b>1,618</b>	<b>60,776</b>	<b>2,586</b>	<b>1,492</b>	<b>1,745</b>	<b>72,057</b>
Hasselt .....	1,180	1,260	250	328	276	613	7,796	19	83	11,805
Maaseik .....	436	312	74	105	51	104	3,332	3	22	4,439
Tongeren .....	202	387	70	62	150	781	4,552	17	35	6,256
<i>De provincie :</i>	<b>1,818</b>	<b>1,959</b>	<b>394</b>	<b>495</b>	<b>477</b>	<b>1,498</b>	<b>15,680</b>	<b>39</b>	<b>140</b>	<b>22,500</b>
Aarlen .....	89	285	33	31	163	235	57	1,534	262	2,689
Bastenaken .....	5	118	1	1	67	328	5	878	87	1,490
Marche-en-Famenne .....	8	157	13	5	62	457	16	1,029	297	2,044
Neufchâteau .....	21	174	23	11	99	134	2	1,313	231	2,008
Virton .....	4	114	8	1	42	79	9	1,099	48	1,404
<i>De provincie :</i>	<b>127</b>	<b>848</b>	<b>78</b>	<b>49</b>	<b>433</b>	<b>1,233</b>	<b>89</b>	<b>5,853</b>	<b>925</b>	<b>9,635</b>
Dinant .....	49	401	45	5	364	535	29	441	2,615	4,484
Namen .....	119	1,571	147	122	2,347	1,079	75	357	10,662	16,479
Philippeville .....	24	259	65	33	966	82	28	88	1,916	3,461
<i>De provincie :</i>	<b>192</b>	<b>2,231</b>	<b>257</b>	<b>160</b>	<b>3,677</b>	<b>1,696</b>	<b>132</b>	<b>886</b>	<b>15,193</b>	<b>24,424</b>
<i>Het Rijk :</i>	<b>69,080</b>	<b>149,079</b>	<b>42,408</b>	<b>48,166</b>	<b>101,087</b>	<b>70,841</b>	<b>23,815</b>	<b>9,971</b>	<b>24,614</b>	<b>539,061</b>

**Répartition de la population au 31 décembre 1947 d'après le sexe,  
la nationalité et l'activité dans laquelle la profession principale est exercée.**

**Indeling van de bevolking op 31 December 1947 naar het geslacht,  
de nationaliteit en de activiteit waarin het hoofdberoep wordt uitgeoefend.**

SPÉCIFICATIONS	Agriculture, sylviculture et pêche Landbouw, bosbouw en visserij	Industries extractives Bodemindustrie	Industries manufacturières Be- en verwerkende nijverheid	Bâtiments et construction Gebouw- en bouwbedrijf	Transports et communications Vervoer en verkeer	Commerce de gros et de détail Groot- en kleinhandel	Finances, banques, assurances, agences diverses Financiële, bank-, verzekeringswezen en verscheidene agentschappen	Hôtellerie et services personnels Hotelwezen en persoonsdiensten	Services publics, services médicaux et autres services d'intérêt général Openbare diensten, geneeskundige diensten en andere diensten van algemeen belang	Activités mal désignées Onnauwkeurig bepaalde activiteiten	En non activé in niet-activiteit	Total Totaal	OP- SOMMING
<i>Hommes.</i>													<i>Mannen.</i>
Belges .....	356,689	119,740	948,751	185,960	223,377	228,318	55,455	62,793	239,767	5,069	72,257	2,498,176	Belgen.
Etrangers ....	4,958	67,828	49,069	8,398	5,246	11,347	2,638	4,593	3,873	268	3,717	161,935	Vreemdelingen
<b>Total :</b>	<b>361,647</b>	<b>187,568</b>	<b>997,820</b>	<b>194,358</b>	<b>228,623</b>	<b>239,665</b>	<b>58,093</b>	<b>67,386</b>	<b>243,640</b>	<b>5,337</b>	<b>75,974</b>	<b>2,660,111</b>	<b>Totaal.</b>
<i>Femmes.</i>													<i>Vrouwen.</i>
Belges .....	60,510	2,718	301,338	2,146	14,150	147,110	17,831	130,183	96,992	1,274	14,948	789,200	Belgen.
Etrangères ...	626	322	11,476	81	453	4,069	718	8,809	3,950	84	1,128	31,716	Vreemdelingen
<b>Total :</b>	<b>61,136</b>	<b>3,040</b>	<b>312,814</b>	<b>2,227</b>	<b>14,603</b>	<b>151,179</b>	<b>18,549</b>	<b>138,992</b>	<b>100,942</b>	<b>1,358</b>	<b>16,076</b>	<b>820,916</b>	<b>Totaal.</b>
<b>Total général :</b>	<b>422,783</b>	<b>190,608</b>	<b>1,310,634</b>	<b>196,585</b>	<b>243,226</b>	<b>390,844</b>	<b>76,642</b>	<b>206,378</b>	<b>344,582</b>	<b>6,695</b>	<b>92,050</b>	<b>3,481,027</b>	<b>Algem. totaal.</b>

**Répartition de la population étrangère au 31 décembre 1947 d'après l'état  
social, le sexe et l'activité dans laquelle la profession principale est exercée.**

**Indeling van de vreemde bevolking op 31 December 1947 naar de sociale stand,  
het geslacht en de activiteit waarin het hoofdberoep wordt uitgeoefend.**

SPÉCIFICATIONS	Agriculture, sylviculture et pêche Landbouw, bosbouw en visserij	Industries extractives Bodemindustrie	Industries manufacturières Be- en verwerkende nijverheid	Bâtiments et construction Gebouw- en bouwbedrijf	Transports et communications Vervoer en verkeer	Commerce de gros et de détail Groot- en kleinhandel	Finances, banques, assurances et agences diverses Financiële, bank-, verzekeringswezen en verscheidene agentschappen	Hôtellerie et services personnels Hotelwezen en persoonsdiensten	Services publics, services médicaux et autres services d'intérêt général Openbare diensten, geneeskundige diensten en andere diensten van algemeen belang	Activités mal désignées Onnauwkeurig bepaalde activiteiten	En non activé in niet-activiteit	Total Totaal	OP- SOMMING
Patrons .... H.	2,000	26	6,791	1,335	1,091	6,499	674	1,628	490	15	210	20,759	M. Bazen.
F.	103	—	795	8	41	1,343	34	837	239	3	24	3,427	V.
Employés .. H.	32	221	4,920	308	614	3,015	1,824	858	2,572	73	751	15,188	M. Bedienden.
F.	5	17	1,372	54	68	1,614	638	859	3,010	30	402	8,069	V.
Ouvriers.... H.	2,077	67,570	36,905	6,662	3,266	1,342	132	1,926	807	179	2,753	123,619	M. Werklieden.
F.	115	299	9,119	18	50	408	44	6,715	685	51	701	18,205	V.
Aidants .... H.	849	11	453	93	275	491	8	181	4	1	3	2,369	M. Helpers.
F.	403	6	190	1	294	704	2	398	16	—	1	2,015	V.
<b>Total :</b>	<b>H. 4,958</b>	<b>67,828</b>	<b>49,069</b>	<b>8,398</b>	<b>5,246</b>	<b>11,347</b>	<b>2,638</b>	<b>4,593</b>	<b>3,873</b>	<b>268</b>	<b>3,717</b>	<b>161,935</b>	<b>M. Totaal.</b>
<b>F. 626</b>	<b>322</b>	<b>11,476</b>	<b>81</b>	<b>453</b>	<b>4,069</b>	<b>718</b>	<b>8,809</b>	<b>3,950</b>	<b>84</b>	<b>1,128</b>	<b>31,716</b>	<b>V.</b>	

**Population active et non active répartie par sexe.  
Actieve en niet-actieve bevolking verdeeld naar kunne.**

ACTIVITÉ	1910		1920		1930		1947		ACTIVITEIT
	H.-M.	F.-V.	H.-M.	F.-V.	H.-M.	F.-V.	H.-M.	F.-V.	
Exerçant une profession, fonction ou situation .....	2,230,136	889,672	2,299,594	726,089	2,569,193	807,458	2,525,901	731,745	Welke een beroep, ambt of betrekking uitoefenen.
Aidants (1) .....	167,323	204,676	103,136	76,356	188,762	184,871	134,210	89,171	Helpers (1):
Ne vivant pas de l'exercice d'une profession .....	1,283,331	2,648,646	1,241,571	2,958,823	1,249,463	3,092,256	1,539,617	3,491,551	Welke niet leven van de uitoefening van een beroep.

(1) En 1910 et 1920 l'aidant est celui qui aide le chef de ménage dans l'exercice de sa profession. En 1930 et 1947, l'aidant assiste un membre du ménage dans l'exercice de sa profession, sans percevoir de salaire.

(1) In 1910 en 1920, is de helper die welke het gezinshoofd bijstaat bij het uitoefenen van zijn beroep. In 1930 en 1947, staat de helper, zonder loonsvergoeding, een lid van het gezin bij in het uitoefenen van zijn beroep.

**Pourcentage des habitants exerçant et n'exerçant pas une profession, fonction ou situation.  
Percentage van de inwoners die al dan niet een beroep, ambt of betrekking uitoefenen.**

POPULATION	1910	1920	1930	1947	BEVOLKING
Active :					Actieve :
Hommes . . . . .	65.13	65.91	68.82	63.34	Mannen.
Femmes . . . . .	29.24	21.37	24.30	19.04	Vrouwen.
Total . . . . .	47.04	43.28	46.35	40.89	Totaal.
Non-active :					Niet-actieve :
Hommes . . . . .	34.87	34.09	31.18	36.66	Mannen.
Femmes . . . . .	70.76	78.63	75.70	80.96	Vrouwen.
Total . . . . .	52.96	56.72	53.65	59.11	Totaal.

**Répartition de la population au 31-12-1947 d'après le sexe et l'activité dans laquelle la profession principale est exercée.  
Indeling van de bevolking op 31-12-1947 naar het geslacht en de activiteit waarin het hoofdberoep wordt uitgeoefend.  
Repartitiön per provincie.**

ACTIVITÉS	ACTIVITEIT										
	Antwerpen Anvers	Brabant	West- Vlaanderen Flandre occidentale	Oost- Vlaanderen Flandre orientale	Hainaut Hene- gouwen	Liège Luik	Limburg Limbourg	Luxem- bourg Luxem- burg	Namur Namen	Le Royaume Het Rijk	ACTIVITEIT
<b>Hommes. — Mannen.</b>											
Agriculture, sylviculture et pêche .....	42,083	55,488	53,108	66,736	35,510	31,822	29,925	23,321	19,654	361,647	Landbouw, bosbouw en visserij.
Industries extractives .....	3,439	4,529	833	3,198	92,446	34,259	38,657	1,190	9,017	187,568	Bodemindustrie.
Industries manufacturières .....	159,281	199,526	121,525	157,715	154,352	128,765	28,681	15,009	32,966	997,820	Be- en verwerkende nijverheid.
Bâtiments et construction .....	26,794	41,425	28,987	31,074	23,097	23,209	7,332	4,403	8,037	194,358	Gebouw en bouwbedrijf.
Transports et communications .....	53,412	49,316	16,123	31,424	29,535	22,565	6,440	7,697	12,111	228,623	Vervoer en verkeer.
Commerce de gros et de détail .....	36,475	66,814	30,186	35,008	24,402	24,895	9,919	4,077	7,889	239,665	Groot- en kleinhandel.
Finances, banques, assurances et agences diverses .....	11,293	27,552	3,253	3,981	4,969	4,465	745	447	1,388	58,093	Financie, Bank, Verzekeringwezen en verscheidene agentschappen.
Hôtellerie et services personnels .....	9,269	23,778	7,354	7,747	5,977	7,144	2,089	1,208	2,820	67,386	Hotelwezen en persoonsdiensten.
Services publics, services médicaux et autres services d'intérêt général .....	38,065	70,056	21,425	25,909	28,645	29,229	11,047	6,960	12,304	243,640	Openbare diensten, geneeskundige dien- sten en andere dienst. v. algem. belang.
Activités mal désignées .....	411	1,233	513	724	447	810	95	624	480	5,337	Onnauwkeurig bepaalde activiteiten.
En non activité .....	18,651	18,337	15,166	14,510	2,716	3,144	2,104	621	725	75,974	In niet-activiteit.
<b>Total :</b>	<b>399,173</b>	<b>562,054</b>	<b>298,473</b>	<b>378,026</b>	<b>402,096</b>	<b>310,307</b>	<b>137,034</b>	<b>65,557</b>	<b>107,391</b>	<b>2,660,111</b>	<b>Totaal.</b>
<b>Femmes. — Vrouwen.</b>											
Agriculture, sylviculture et pêche .....	9,994	10,013	8,268	9,212	6,086	7,786	4,416	3,075	2,286	61,136	Landbouw, bosbouw en visserij.
Industries extractives .....	17	83	10	9	1,564	1,034	202	8	113	3,040	Bodemindustrie.
Industries manufacturières .....	36,164	70,585	43,582	71,363	41,248	37,826	5,003	1,704	5,339	312,814	Be- en verwerkende nijverheid.
Bâtiments et construction .....	306	777	161	234	255	362	35	30	67	2,227	Gebouw en bouwbedrijf.
Transports et communications .....	3,287	3,347	1,128	1,976	2,162	1,623	262	234	584	14,603	Vervoer en verkeer.
Commerce de gros et de détail .....	21,367	41,751	15,278	19,588	21,397	19,878	4,700	2,285	5,015	151,179	Groot- en kleinhandel.
Finances, banques, assurances et agences diverses .....	3,616	9,211	825	1,390	1,475	1,429	154	95	354	18,549	Financie, bank, verzekeringwezen en verscheidene agentschappen.
Hôtellerie et services personnels .....	20,572	43,308	15,460	17,365	16,040	15,353	4,323	1,918	4,653	138,992	Hotelwezen en persoonsdiensten.
Services publics, services médicaux et au- tres services d'intérêt général .....	14,601	30,466	9,104	12,191	13,146	12,099	3,792	1,941	3,602	100,942	Openbare diensten, geneeskundige dien- sten en andere dienst. v. algem. belang.
Activités mal désignées .....	109	522	99	91	139	245	15	81	57	1,358	Onnauwkeurig bepaalde activiteiten.
En non activité .....	4,456	6,193	1,632	2,065	578	872	152	24	104	16,076	In niet-activiteit.
<b>Total :</b>	<b>114,489</b>	<b>216,256</b>	<b>95,547</b>	<b>135,404</b>	<b>104,090</b>	<b>98,507</b>	<b>23,054</b>	<b>11,395</b>	<b>22,174</b>	<b>820,916</b>	<b>Totaal.</b>
<b>Total général. — Algemeen totaal.</b>											
Agriculture, sylviculture et pêche .....	52,077	69,501	61,376	75,948	41,596	39,608	34,341	26,396	21,940	422,783	Landbouw, bosbouw en visserij.
Industries extractives .....	3,456	4,612	843	3,207	94,010	35,293	38,859	1,198	9,130	190,608	Bodemindustrie.
Industries manufacturières .....	195,445	270,111	165,107	229,078	195,600	166,591	33,684	16,713	38,305	1,310,634	Be- en verwerkende nijverheid.
Bâtiments et construction .....	27,100	42,202	29,148	31,308	23,352	23,571	7,367	4,433	8,104	196,585	Gebouw en bouwbedrijf.
Transports et communications .....	56,699	52,663	17,251	33,400	31,697	24,188	6,702	7,931	12,695	243,226	Vervoer en verkeer.
Commerce de gros et de détail .....	57,842	108,565	45,464	54,516	45,799	44,773	14,619	6,362	12,904	390,844	Groot- en kleinhandel.
Finances, banques, assurances et agences diverses .....	14,909	36,763	4,078	5,371	6,444	5,894	899	542	1,742	76,642	Financie, bank, verzekeringwezen en verscheidene agentschappen.
Hôtellerie et services personnels .....	29,841	67,086	22,814	25,112	22,017	22,497	6,412	3,126	7,473	206,378	Hotelwezen en persoonsdiensten.
Services publics, services médicaux et au- tres services d'intérêt général .....	52,666	100,522	30,529	38,100	41,791	41,328	14,839	8,901	15,906	344,582	Openbare diensten, geneeskundige dienst en andere diensten van algem. belang.
Activités mal désignées .....	520	1,755	612	815	586	1,055	110	705	537	6,695	Onnauwkeurig bepaalde activiteiten.
En non activité .....	23,107	24,530	16,798	16,575	3,294	4,016	2,256	645	829	92,050	In niet-activiteit.
<b>Total :</b>	<b>513,662</b>	<b>778,310</b>	<b>394,020</b>	<b>513,430</b>	<b>506,186</b>	<b>408,814</b>	<b>160,088</b>	<b>76,952</b>	<b>129,565</b>	<b>3,481,027</b>	<b>Totaal.</b>

**Répartition de la population au 31 décembre 1947 d'après l'activité dans laquelle la profession principale est exercée, le sexe et l'état social.  
Indeling van de bevolking op 31 December 1947 naar de activiteit waarin het hoofdberoep wordt uitgeoefend, het geslacht en de sociale stand.**

ACTIVITÉS	Patrons Bazen		Employés Bedienden		Ouvriers Werklieden		Aidants Helpers		Total Totaal			
	Hommes Mannen	Femmes Vrouwen	Hommes Mannen	Femmes Vrouwen	Hommes Mannen	Femmes Vrouwen	Hommes Mannen	Femmes Vrouwen	Hommes Mannen	Femmes Vrouwen	Total Totaal	
1. — <i>Agriculture, sylviculture et pêche.</i>												
Agriculture et élevage .....	211,446	18,524	785	121	46,916	2,653	91,854	39,727	351,001	61,025	412,026	
Sylviculture et chasse .....	467	12	777	28	6,450	21	61	6	7,755	67	7,822	
Pêche .....	407	12	57	9	2,381	23	46	—	2,891	44	2,935	
<i>Total :</i>	<b>212,320</b>	<b>18,548</b>	<b>1,619</b>	<b>158</b>	<b>55,747</b>	<b>2,697</b>	<b>91,961</b>	<b>39,733</b>	<b>361,647</b>	<b>61,136</b>	<b>422,783</b>	
2. — <i>Industries extractives.</i>												
Extraction de charbon, minerais et minéraux divers .....	139	8	7,437	531	159,686	2,212	55	9	167,317	2,760	170,077	
Extraction de pierre à bâtir et autres matériaux utilisés principalement pour la construction .....	771	17	1,213	153	18,182	97	85	13	20,251	280	20,531	
<i>Total :</i>	<b>910</b>	<b>25</b>	<b>8,650</b>	<b>684</b>	<b>177,868</b>	<b>2,309</b>	<b>140</b>	<b>22</b>	<b>187,568</b>	<b>3,040</b>	<b>190,608</b>	
3. — <i>Industries manufacturières.</i>												
Industries des denrées alimentaires .....	36,847	1,938	6,536	2,930	51,172	13,958	6,119	3,556	100,674	22,382	123,056	
Industrie des boissons, distilleries .....	2,079	204	3,766	1,056	20,350	2,037	272	38	26,467	3,335	29,802	
Industrie du tabac .....	822	78	896	350	3,429	5,504	77	28	5,224	5,960	11,184	
Industries des huiles et graisses animales et végétales .....	137	11	1,055	164	2,830	219	10	2	4,032	396	4,428	
Industries chimiques non dénommées ailleurs .....	1,165	109	10,848	3,712	31,959	7,186	71	19	44,043	11,026	55,069	
Industrie du caoutchouc .....	312	12	1,177	582	5,122	2,557	23	5	6,634	3,156	9,790	
Industrie du bois et du liège .....	22,821	315	2,282	813	57,020	3,320	3,082	67	85,205	4,515	89,720	
Industrie du papier et du carton et fabrication d'articles en papier et carton .....	507	57	2,391	1,080	13,983	6,896	37	17	16,918	8,050	24,968	
Impression et reliure, photographie .....	5,228	400	3,226	1,589	16,670	4,250	464	159	25,588	6,398	31,986	
Industrie des cuirs et peaux .....	2,962	299	1,258	526	10,814	5,180	227	112	15,261	6,117	21,378	
Industries textiles .....	6,977	831	10,832	4,740	108,816	96,360	1,494	209	128,119	102,140	230,259	
Confection d'articles d'habillement et fabrication d'articles divers confectionnés en tissus .....	27,148	16,800	3,415	3,033	28,354	65,704	1,906	1,827	60,823	87,364	148,187	
Production et distribution d'électricité, de gaz, de houille et de chaleur; service des eaux .....	276	5	7,664	872	18,719	330	48	2	26,707	1,209	27,916	

1. — *Landbouw, bosbouw en visserij.*

Landbouw en veeteelt.  
Bosbouw en jacht.  
Visserij.

*Totaal.*

2. — *Bodemindustrie.*

Winning van steenkolen, ertsen en diverse mineralen.  
Winning van bouwsteen en andere grondstoffen voornamelijk in het bouwbedrijf aangewend.

*Totaal.*

3. — *Be- en verwerkende nijverheid.*

Voedingswarenbereiding.  
Bereiding van dranken, stokerijen.  
Tabaksnijverheid.  
Bereiding van dierlijke en plantaardige oliën en vetten.  
Scheikundige nijverheid n. e. g.  
Rubbernijverheid.  
Hout- en kurknijverheid.  
Papier- en kartonindustrie en fabricage van papieren en kartonnen voorwerpen.  
Druk- en boekbindersbedrijf, fotografie.  
Huiden- en lederindustrie.  
Textielnijverheid.  
Confectie van kledingstukken en fabricage van diverse in weefsels gemaakte artikelen.

Productie en bedeling van electriciteit, steenkoolgas en warmte; dienst voor waterbedeling.

Industries dérivées des combustibles minéraux .....	32	1,009	124	3,661	57	2	—	4,704	183	4,887	Afgeleide bedrijven van de minerale brandstoffen.
Industries des métaux non métalliques ..	2,704	5,282	1,305	50,632	9,586	239	31	58,857	11,037	69,894	Bedrijven der niet-metalaalhoudende miner.
Fonte, moulage, laminage, forgeage et étirage de métaux communs .....	1,508	54	12,358	1,578	101,014	4,681	12	115,029	6,325	121,354	Smelten, gieten, walsen, smeden en uittrekken van gemene metalen.
Fabrication d'articles de métaux communs non dénommés ailleurs .....	11,066	186	5,682	1,681	54,735	6,581	42	72,854	8,490	81,344	Fabricage van elders niet genoemde artikelen in gemene metalen.
Fabrication de machines, y compris tous les appareils électriques, véhicules, navires et aéronefs .....	16,101	256	22,566	5,822	127,919	14,671	50	167,975	20,799	188,774	Fabricage van machines, met inbegrip van alle elektrische toestellen, voertuigen, schepen en luchtvaarttoestellen.
Industries des instruments, horlogerie, bijouterie .....	6,262	140	899	531	18,528	1,742	469	26,158	2,470	28,628	Instrumentennijverheid, uurwerken en juwelen.
Industries manufacturières non dén. ailleurs	1,537	78	495	208	2,728	876	16	4,863	1,178	6,041	Diverse handwerkindustrie, n.e.g.
Industries manufacturières mal désignées ..	260	9	102	40	1,308	231	4	1,685	284	1,969	Slecht aangeduide handwerkindustriën.
<b>Total :</b>	<b>146,751</b>	<b>21,899</b>	<b>103,739</b>	<b>32,736</b>	<b>729,763</b>	<b>251,926</b>	<b>17,567</b>	<b>997,820</b>	<b>312,814</b>	<b>1,310,634</b>	<b>Total.</b>
<b>4. — Bâtimens et construction.</b>											
Entreprises de travaux du bâtiment et de la construction .....	47,321	372	6,238	1,383	136,588	409	4,211	194,358	2,227	196,585	Gebouwen en bouwbedrijf.
<b>Total :</b>	<b>47,321</b>	<b>372</b>	<b>6,238</b>	<b>1,383</b>	<b>136,588</b>	<b>409</b>	<b>4,211</b>	<b>194,358</b>	<b>2,227</b>	<b>196,585</b>	<b>Total.</b>
<b>5. — Transports et communications.</b>											
Industries des transports .....	1,8250	889	43,438	2,440	126,533	2,276	3,041	191,262	8,696	199,958	Vervoerbedrijf.
Postes, télégraphes et téléphone .....	44	1	29,600	5,200	7,702	602	15	37,361	5,907	43,268	Post, telegraaf en telefoon.
<b>Total :</b>	<b>18,294</b>	<b>890</b>	<b>73,038</b>	<b>7,640</b>	<b>134,235</b>	<b>2,878</b>	<b>3,056</b>	<b>228,623</b>	<b>14,603</b>	<b>243,226</b>	<b>Total.</b>
<b>6. — Commerce.</b>											
Commerce de gros et de détail .....	135,117	69,182	44,388	40,892	45,720	12,236	14,440	239,665	151,179	390,844	Groot- en kleinhandel.
Finances, banques, assurances .....	3,037	95	34,333	11,586	1,288	1,241	49	38,707	12,948	51,655	Financie-, bank-, verzekeringswezen.
Agences diverses et agences mixtes .....	4,440	311	12,834	4,792	2,045	463	67	19,386	5,601	24,987	Verscheidene en gemengde agentschappen.
<b>Total :</b>	<b>142,594</b>	<b>69,588</b>	<b>91,555</b>	<b>57,270</b>	<b>49,053</b>	<b>13,940</b>	<b>14,556</b>	<b>297,758</b>	<b>169,728</b>	<b>467,486</b>	<b>Total.</b>
<b>7. — Hôtellerie et services personnels.</b>											
Hôtels, restaurants, cafés .....	20,121	25,464	3,143	2,466	7,063	8,314	1,247	31,574	45,053	76,627	Hotels en spijshuizen, koffiehuisen.
Entreprise de nettoyage et d'entretien des biens et des locaux — soins personnels ..	10,419	7,302	538	1,297	6,445	10,381	623	18,025	20,109	38,134	Ondernemingen voor het reinigen en het onderhoud van goederen en lokalen — personeelsverzorging.
Service domestique privé .....	—	—	564	2,176	5,996	66,003	36	6,596	68,467	75,063	Private huisdienst.
Récréation et divertissement, sports .....	4,050	570	3,946	2,367	2,737	1,961	458	11,191	5,363	16,554	Ontspanning en vermakelijkheden, sport.
<b>Total :</b>	<b>34,590</b>	<b>33,336</b>	<b>8,191</b>	<b>8,306</b>	<b>22,241</b>	<b>86,659</b>	<b>2,364</b>	<b>67,386</b>	<b>138,992</b>	<b>206,378</b>	<b>Total.</b>



**Répartition de la population au 31 décembre 1947**  
**d'après l'activité dans laquelle la profession principale est exercée, le sexe et l'état social (suite).**  
**Indeling van de bevolking op 31 December 1947**  
**naar de activiteit waarin het hoofdberoep wordt uitgeoefend, het geslacht en de sociale stand (vervolg).**

ACTIVITÉS	Patrons Bazen		Employés Bedienden		Ouvriers Werklieden		Aidants Helpers		Total Totaal		
	Hommes Mannen	Femmes Vrouwen	Hommes Mannen	Femmes Vrouwen	Hommes Mannen	Femmes Vrouwen	Hommes Mannen	Femmes Vrouwen	Hommes Mannen	Femmes Vrouwen	Total Totaal
8 — Services publiques et autres services d'intérêt général.	10,622	2,816	4,259	13,408	3,033	4,983	116	160	18,030	21,367	39,397
Médecine et soins aux malades et aux infirmes, pharmacie, médecine animale . . .	297	27	239	92	1,015	15	25	5	1,576	139	1,715
Entreprises de pompes funèbres, cimetières, fours crématoires . . . . .	67	50	523	1,393	1,920	583	5	6	2,515	2,032	4,547
Services sanitaires (Hospices, œuvres de l'enfance, etc) . . . . .	314	562	32,277	43,450	2,902	3,405	10	20	35,503	47,437	82,940
Instruction . . . . .	3	3	89	217	112	268	—	—	204	488	692
Orphelinat . . . . .	42	5	815	225	188	61	—	3	1,045	294	1,339
Musée, bibliothèque, institut de recherches scientifiques . . . . .	2	—	58	11	178	11	—	—	238	22	260
Jardin botanique et zoologique . . . . .	1,912	386	100	23	228	21	26	3	2,266	433	2,699
Atelier d'artiste peintre, de graveur ou de sculpteur . . . . .	238	57	57	39	5	6	—	—	300	102	402
Littérature et composition musicale . . . . .	34	6	28	14	5	1	—	—	67	21	88
Association littéraire ou scientifique . . . . .	140	7	143	42	40	13	—	—	323	62	385
Sciences . . . . .	156	18	1,866	464	1,197	105	2	1	3,221	588	3,809
Information publique (privé) . . . . .	99	135	9,220	1,187	1,076	809	7	26	10,402	2,157	12,559
Eglise, couvent, monastère, temple, etc. . .	—	—	25,415	675	5,957	203	—	—	31,372	878	32,250
Défense nationale (à l'exclusion de la gendarmerie) . . . . .	—	—	66	61	5	17	—	—	71	78	149
Camps de travail et organisations similaires . . . . .	—	—	97,231	15,026	26,022	4,306	—	—	123,253	19,332	142,585
Services publics non dénommés ailleurs . .	4,101	148	8,458	4,926	598	425	17	10	13,174	5,509	18,683
Autres services et organisations privés d'intérêt général . . . . .	—	—	20	1	60	2	—	—	80	3	83
Domaine royal . . . . .	18,027	4,220	180,864	81,254	44,541	15,234	208	234	243,640	100,942	344,582
<b>Total :</b>	203	22	789	339	4,333	993	12	4	5,337	1,358	6,695
9. — Activités mal désignées . . . . .	1,362	263	9,077	4,797	65,400	10,970	135	46	75,974	16,076	92,050
10. — En non activité . . . . .	622,372	149,163	483,760	194,567	1,419,769	388,015	134,210	89,171	2,660,111	820,916	3,481,027
<b>Total général :</b>											

## ACTIVITEITEN

8. — Openbare diensten en andere diensten van algemeen belang.

Geneeskunde en zorgen aan zieken en gebrekkigen, apotheek, veeartsenijkunde, Begravnisondernemingen, kerkhoven, verassingsovens.

Gezondheidsdiensten (Godshuis, kindergewelzijn, enz.).

Onderwijs.

Weeshuis.

Museum, bibliotheek, instituut voor wetenschappelijk onderzoek.

Kruidtuin en dierentuin.

Werkplaats voor kunstschilder, graveerder of beeldhouwer.

Letterkunde en compositie.

Letterkundige of wetenschappelijke verenig. Wetenschappen.

Openbare (private) voorlichting.

Kerk, vrouwenklooster, mannenklooster, tempel, enz.

Landsverdediging (rijkswacht niet inbegrepen).

Arbeidskampen en gelijkaardige organisaties.

Openbare diensten niet elders genoemd.

Andere private diensten en organisaties van algemeen belang.

Koninklijke domeinen.

**Totaal.**

9. — Onnauwkeurig bepaalde activiteiten.

10. — In niet-activiteit.

**Algemeen totaal.**

**Répartition des habitants d'après la profession principale exercée.  
Indeling der inwoners naar het uitgeoefend hoofdberoep.**

PROFESSION	1910		1930		1947			BEROEP
	Nombre absolu Absoluut cijfer	%	Nombre absolu Absoluut cijfer	%	Nombre absolu Absoluut cijfer	%	% (2)	
Agriculture, sylviculture ....	780,523	22.35	635,032	16.93	419,848	12.06	12.37	Landbouw, bosbouw.
Pêche.....	2,910	0.08	2,572	0.07	2,935	0.08	0.08	Visserij.
Industrie .....	1,609,889	46.12	1,791,800	47.77	1,697,827	48.79	50.09	Industrie.
Transport et communications	193,798	5.55	256,105	6.83	243,226	6.99	7.20	Transport en verkeer.
Commerce de gros et de détail	263,969	7.56	363,684	9.70	390,844	11.23	11.54	Groot- en kleinhandel.
Finances, banques, assurances	17,218	0.49	50,474	1.35	51,655	1.48	1.48	Financiën, banken, verzek.
Hôtellerie, cafés, restaurants	120,199	3.44	97,802	2.61	76,627	2.20	2.30	Hotelbedrijven, koffie- en spijshuizen.
Fonctions dépendant de l'Etat, des provinces et des communes .....	110,656	3.17	168,661	4.50	229,177	6.58	6.78	Ambten ahangende van de Staat, provinciën en ge- meenten.
Autres professions .....	392,645	11.24	384,155	10.24	276,838	7.95	8.16	Andere beroepen.
Chômeurs (1) .....	—	—	—	—	92,050	2,64	—	Werklozen (1).
<b>Population active :</b>	<b>3,491,807</b>	<b>100.00</b>	<b>3,750,285</b>	<b>100.00</b>	<b>3,481,027</b>	<b>100.00</b>	<b>100.00</b>	<b>Actieve bevolking.</b>

(1) En 1910 et 1930, les chômeurs sont répartis par professions; le recensement des activités de 1947 les reprend séparément.

(2) Après répartition proportionnelle des chômeurs dans chaque groupe de profession.

(1) In 1910 en 1930 zijn de werklozen ingedeeld naar beroep; de telling der bedrijvigheden in 1947 neemt ze afzonderlijk op.

(2) Na proportionele verdeling van de werklozen in iedere beroepsgroep.

## Répartition des habitants d'après les langues nationales parlées - 1930 et 1947. Indeling van de inwoners naar de landtalen die ze spreken - 1930 en 1947.

PROVINCIES	HABITANTS PARLANT — INWONERS SPREKENDE										PROVINCIES				
	Habitants parlant uniquement ou le plus fréquemment Inwoners die uitsluitend of het meest spreken					Habitants parlant aucune des trois langues nationales Inwoners der drie landtalen sprekende (a)						Préférence non indiquée — Voorkeur niet aangeduid			
	le français seulement enkel Frans	le flamand seulement enkel Vlaams	l'allemand seulement enkel Duits	le français et le flamand Frans en Vlaams	le français et l'allemand Frans en Duits	le flamand et l'allemand Vlaams en Duits	les trois langues nationales de drie landtalen	aucune des trois langues (a) geen der drie landtalen (a)	Total Totaal	le néerlandais Nederlands			L'allemand Duits		
<b>1930</b>															
Anvers .....	17,892	934,834	3,806	138,181	1,385	5,525	18,808	52,932	1,173,363	47,846	1,064,045	7,039	52,932	1,501	Antwerpen.
Brabant .....	512,844	597,007	2,502	480,677	11,296	960	17,307	57,472	1,680,065	769,931	844,352	5,259	57,472	3,051	Brabant.
Flandre occidentale.	42,808	676,338	121	137,270	240	262	4,439	40,110	901,588	75,225	784,741	261	40,110	1,251	West-Vlaanderen.
Flandre orientale.	13,239	952,020	135	132,714	314	428	5,717	44,632	1,149,199	38,728	1,063,542	266	44,632	2,031	Oost-Vlaanderen.
Hainaut .....	1,131,019	10,252	839	71,182	2,606	36	1,210	53,087	1,270,231	1,182,320	32,999	1,295	53,087	530	Henegouwen.
Liège .....	790,481	13,764	51,081	46,339	29,294	345	3,930	37,797	973,031	847,569	26,616	60,928	37,797	121	Luik.
Limbourg .....	11,751	288,434	4,736	31,650	530	1,765	1,764	27,012	367,642	17,034	317,473	5,924	27,012	199	Limburg.
Luxembourg .....	183,915	84	5,765	1,322	20,647	9	469	8,649	220,920	192,775	366	19,108	8,649	22	Luxemburg.
Namur .....	335,366	558	48	6,206	828	2	442	12,515	355,965	341,893	1,434	83	12,515	40	Namen.
<i>Le Royaume :</i>	<b>3,039,315</b>	<b>3,473,291</b>	<b>69,033</b>	<b>1,045,601</b>	<b>67,140</b>	<b>9,332</b>	<b>54,086</b>	<b>334,206</b>	<b>8,092,004</b>	<b>3,513,321</b>	<b>4,135,568</b>	<b>100,163</b>	<b>334,206</b>	<b>8,746</b>	<i>Het Rijk.</i>
<b>1947</b>															
Anvers .....	9,661	979,642	1,134	176,649	1,019	9,277	56,786	47,165	1,281,333	38,145	1,188,185	2,019	47,165	5,819	Antwerpen.
Brabant .....	527,722	556,253	2,065	571,759	17,746	3,136	65,046	54,741	1,798,468	893,922	820,015	3,857	54,741	25,933	Brabant.
Flandre occidentale.	43,131	693,152	118	197,219	361	1,945	23,651	36,872	996,449	82,260	874,181	216	36,872	2,920	West-Vlaanderen.
Flandre orientale.	12,168	951,077	248	178,403	414	3,952	28,522	42,496	1,217,280	37,773	1,132,259	470	42,496	4,282	Oost-Vlaanderen.
Hainaut .....	1,050,044	6,036	6,327	82,439	6,764	175	9,119	63,896	1,224,800	1,125,495	23,700	7,051	63,896	4,658	Henegouwen.
Liège .....	748,777	11,931	43,181	55,861	42,704	1,301	18,404	41,692	963,851	836,693	25,156	56,634	41,692	3,676	Luik.
Limbourg .....	9,406	355,066	4,550	47,938	282	3,454	9,193	30,557	460,446	15,477	408,169	5,105	30,557	1,138	Limburg.
Luxembourg .....	187,142	218	825	3,323	11,711	26	2,119	8,114	213,478	201,485	630	2,592	8,114	657	Luxemburg.
Namur .....	322,472	855	507	12,320	2,314	52	3,145	14,425	356,090	337,314	2,892	622	14,425	837	Namen.
<i>Le Royaume :</i>	<b>2,910,523</b>	<b>3,554,230</b>	<b>58,955</b>	<b>1,325,911</b>	<b>83,315</b>	<b>23,318</b>	<b>215,985</b>	<b>339,958</b>	<b>8,512,195</b>	<b>3,568,564</b>	<b>4,475,187</b>	<b>78,566</b>	<b>339,958</b>	<b>49,920</b>	<i>Het Rijk.</i>

(a) Comprend notamment les enfants en dessous de 2 ans.

(a) Met inbegrip inzonderheid van de kinderen beneden 2 jaar.

## Morts violentes, par province. — Gewelddadige dood, per provincie.

SPÉCIFICATIONS	Antwerpen	Brabant	West-Vlaand.	Oost-Vlaand.	Hainaut	Liège	Limbourg	Luxembourg	Namur	Le Royaume	OPSOMMING
	Anvers		Flandre occident.	Flandre orient.	Henegouwen	Luik	Limbourg	Luxembourg	Namen	Het Rijk	

1952

Homicides.....	6	20	5	8	11	2	3	1	4	60	Moorden.
Suicides .....	127	327	90	143	206	168	22	25	39	1,147	Zelfmoorden.
Accidents .....	471	522	274	493	461	577	234	135	133	3,300	Ongevallen.
<i>Total :</i>	<b>604</b>	<b>869</b>	<b>369</b>	<b>644</b>	<b>678</b>	<b>747</b>	<b>259</b>	<b>161</b>	<b>176</b>	<b>4,507</b>	<i>Totaal.</i>

1953

Homicides.....	5	12	4	7	9	7	—	1	7	52	Moorden.
Suicides .....	150	332	95	142	179	195	26	18	46	1,183	Zelfmoorden.
Accidents .....	485	596	293	505	712	671	187	101	247	3,797	Ongevallen.
<i>Total :</i>	<b>640</b>	<b>940</b>	<b>392</b>	<b>654</b>	<b>900</b>	<b>873</b>	<b>213</b>	<b>120</b>	<b>300</b>	<b>5,032</b>	<i>Totaal.</i>

## Morts violentes, d'après les faits ou moyens. — 1953. Gewelddadige dood, naar de feiten of middelen. — 1953.

FAITS OU MOYENS	Homicides Moord		Suicides Zelfmoord		Accidents Ongevallen		Total Totaal			FEITEN OF MIDDELEN
	H.-M.	F.-V.	H.-M.	F.-V.	H.-M.	F.-V.	H.-M.	F.-V.	Tot.	
	Chemins de fer .....	—	—	—	—	48	13	48	13	
Automobiles et motocyclettes .....	—	—	—	—	762	195	762	195	957	Autovoertuigen en motorrijwielen.
Autres véhicules routiers .....	—	—	—	—	59	15	59	15	74	Andere wegvoertuigen.
Transports par eau .....	—	—	—	—	5	2	5	2	7	Vervoer te water.
Transports par avion .....	—	—	—	—	31	3	31	3	34	Luchtvervoer.
Empoisonnement par substances solides et liquides .....	—	—	23	12	14	13	37	25	62	Vergiftiging door vaste stoffen en vloeistoffen.
Asphyxie et empoisonnement par gaz et vapeurs .....	—	—	65	52	41	62	106	114	220	Verstikking en vergiftiging door gas en stoom.
Chute d'un lieu élevé .....	—	—	5	11	186	86	191	97	288	Val van een hoogte.
Autres chutes .....	—	—	—	—	161	167	161	167	328	Val veroorzaakt door andere feiten of middelen.
Traumatisme provoqué par la chute d'un objet .....	—	—	—	—	95	—	95	—	95	Verwondingen veroorzaakt door de val van een voorwerp.
Accident causé par une machine .....	—	—	—	—	26	1	26	1	27	Ongeval veroorzaakt door een machine.
Accident causé par le courant électrique .....	—	—	—	—	26	9	26	9	35	Ongeval veroorzaakt door elektrische stroom.
Brûlures causées par solides, liquides, vapeurs, radiations .....	—	—	—	—	55	27	55	27	82	Brandwonden veroorzaakt door vaste stoffen, vloeistoffen, stoom, uitstraling.
Armes à feu .....	14	4	53	4	16	3	83	11	94	Vuurwapens.
Noyade et submersion .....	—	—	123	78	251	72	374	150	524	Verdrinking.
Pendaison et strangulation .....	—	—	492	146	—	—	492	146	638	Verhanging en verwoeging.
Autres faits ou moyens. ....	16	18	90	29	771	338	877	385	1,262	Andere feiten of middelen.
Interventions médicales, chirurgicales et thérapeutiques .....	—	—	—	—	145	99	145	99	244	Geneeskundige, heelkundige en therapeutische tussenkomsten.
<i>Total :</i>	<b>30</b>	<b>22</b>	<b>851</b>	<b>332</b>	<b>2,692</b>	<b>1,105</b>	<b>3,573</b>	<b>1,459</b>	<b>5,032</b>	<i>Totaal.</i>

## Causes des décès par âge en 1950.

CAUSES DES DÉCÈS	Moins de 1 an		1 à moins de 5 ans		5 à moins de 15 ans		15 à moins de 25 ans		25 à moins de 35 ans		35 à moins de 45 ans	
	Beneden 1 jaar		1 tot beneden 5 jaar		5 tot beneden 15 jaar		15 tot beneden 25 jaar		25 tot beneden 35 jaar		35 tot beneden 45 jaar	
	H.-M.	F.-V.	H.-M.	F.-V.	H.-M.	F.-V.	H.-M.	F.-V.	H.-M.	F.-V.	H.-M.	F.-V.
<i>Maladies générales</i>												
Fièvres typhoïde et paratyphoïde .....	9	6	—	2	1	—	3	3	—	1	2	2
Variole .....	—	—	—	—	—	—	—	—	—	—	—	—
Rougeole .....	17	11	4	2	1	—	—	—	—	—	—	—
Scarlatine .....	4	5	—	1	—	2	—	—	—	—	—	—
Coqueluche .....	65	52	8	8	1	1	—	—	—	—	—	—
Diphthérie .....	29	9	9	3	2	2	—	—	1	2	—	1
Grippe .....	135	110	30	21	4	9	9	4	7	6	14	11
Tuberculose de l'appareil respiratoire .....	11	10	3	2	7	14	149	153	275	191	359	164
Autres tuberculoses .....	19	18	45	44	33	27	54	67	54	47	61	39
Syphilis, ataxie locomotrice, paralysie générale, etc .....	7	2	—	—	—	—	1	1	1	—	2	3
Paludisme .....	—	—	—	—	—	—	—	—	—	1	3	2
Poliomyélite aiguë .....	—	1	—	—	—	—	1	3	1	2	2	4
Autres maladies infectieuses .....	42	29	13	8	9	4	6	8	7	6	12	12
Cancer et autres tumeurs malignes .....	8	5	15	7	14	9	32	30	64	76	264	350
Tumeurs non malignes ou dont le caractère malign n'est pas spécifié .....	6	2	2	3	3	5	5	3	12	6	28	25
Rhumatisme chronique et goutte .....	—	—	1	1	3	4	—	—	3	4	3	9
Diabète sucré .....	1	—	4	—	2	2	7	5	7	6	12	15
Alcoolisme .....	—	—	—	—	—	—	—	—	1	—	4	—
Autres maladies générales .....	35	23	16	9	12	11	18	17	21	12	23	26
<i>Total :</i>	<b>388</b>	<b>283</b>	<b>150</b>	<b>111</b>	<b>92</b>	<b>90</b>	<b>285</b>	<b>294</b>	<b>454</b>	<b>360</b>	<b>789</b>	<b>663</b>
<i>Système nerveux et organes des sens.</i>												
Lésions intra-craniennes d'origine vasculaire ..	68	44	13	13	11	11	33	24	38	27	111	96
Méningite .....	83	75	27	16	14	11	24	13	12	11	14	20
Autres affections .....	434	346	62	62	23	12	26	20	19	25	47	50
<i>Total :</i>	<b>585</b>	<b>465</b>	<b>102</b>	<b>91</b>	<b>48</b>	<b>34</b>	<b>83</b>	<b>57</b>	<b>69</b>	<b>63</b>	<b>172</b>	<b>166</b>
<i>Appareil circulatoire</i>												
Maladies du cœur .....	68	53	21	15	27	26	66	42	110	102	334	228
Autres maladies de l'appareil circulatoire .....	19	11	4	7	8	10	11	10	20	23	58	46
<i>Total :</i>	<b>87</b>	<b>64</b>	<b>25</b>	<b>22</b>	<b>35</b>	<b>36</b>	<b>77</b>	<b>52</b>	<b>130</b>	<b>125</b>	<b>392</b>	<b>274</b>
<i>Appareil respiratoire</i>												
Bronchite aiguë (a) .....	65	43	10	3	3	—	—	3	2	6	8	2
Bronchite chronique (b) .....	8	9	3	7	—	3	3	2	8	6	35	16
Pneumonie .....	490	362	75	49	12	13	18	17	29	18	50	26
Autres affections (tuberculose exceptée) .....	107	74	16	19	10	9	23	27	35	33	131	55
<i>Total :</i>	<b>670</b>	<b>488</b>	<b>104</b>	<b>78</b>	<b>25</b>	<b>25</b>	<b>44</b>	<b>49</b>	<b>74</b>	<b>63</b>	<b>224</b>	<b>99</b>
<i>Appareil digestif.</i>												
Diarrhée et entérite .....	254	146	18	11	1	4	1	1	4	4	5	3
Appendicite .....	—	—	6	2	12	4	14	4	8	3	12	1
Maladies du foie et des voies biliaires .....	26	11	5	2	5	2	4	5	10	11	39	39
Autres maladies (c) .....	95	68	16	13	10	13	23	16	42	27	79	74
<i>Total :</i>	<b>375</b>	<b>225</b>	<b>45</b>	<b>28</b>	<b>28</b>	<b>23</b>	<b>42</b>	<b>26</b>	<b>64</b>	<b>45</b>	<b>135</b>	<b>117</b>
<i>Appareil génito-urinaire.</i>												
Néphrites .....	7	4	8	3	10	6	22	14	36	27	71	64
Autres affections .....	1	4	1	1	3	3	10	2	7	13	21	26
<i>Total :</i>	<b>8</b>	<b>8</b>	<b>9</b>	<b>4</b>	<b>13</b>	<b>9</b>	<b>32</b>	<b>16</b>	<b>43</b>	<b>40</b>	<b>92</b>	<b>90</b>
<i>Etat puerpéral</i>												
Septicémie puerpérale .....	—	—	—	—	—	—	—	6	—	16	—	8
Autres maladies de la grossesse, de l'accouchement et de l'état puerpéral .....	—	—	—	—	—	—	—	13	—	79	—	73
<i>Total :</i>	—	—	—	—	—	—	—	<b>19</b>	—	<b>95</b>	—	<b>81</b>
<i>Maladies de la peau, du tissu cellulaire, des os et des organes de la locomotion</i>												
Débilité congénitale .....	1,274	979	—	—	—	—	—	—	—	—	—	—
Sénilité .....	—	—	—	—	—	—	—	—	—	—	—	—
<i>Total :</i>	<b>1,287</b>	<b>992</b>	<b>7</b>	<b>2</b>	<b>2</b>	—	<b>3</b>	<b>2</b>	<b>5</b>	<b>4</b>	<b>12</b>	<b>12</b>
Morts violentes .....	—	—	—	—	—	—	—	—	—	—	—	—
Faits de guerre .....	—	—	—	—	—	—	—	—	—	—	—	—
Exécution judiciaire .....	—	—	—	—	—	—	—	—	—	—	—	—
Causes non spécifiées ou mal définies .....	—	—	—	—	—	—	—	—	—	—	—	—
<i>Total général :</i>	<b>3,400</b>	<b>2,525</b>	<b>442</b>	<b>336</b>	<b>243</b>	<b>217</b>	<b>566</b>	<b>515</b>	<b>839</b>	<b>795</b>	<b>1,816</b>	<b>1,502</b>

N.-B. — Cette statistique n'est établie que tous les cinq ans. — (a) Y compris les bronchites sans épithète de moins de 5 ans. — (b) Y compris

les bronchites sans épithète de 5 ans et plus. — (c) Cancer et tuberculose exceptés.

## Doodsoorzaken naar de leeftijd in 1950.

45 à moins de 55 ans		55 à moins de 65 ans		65 à moins de 75 ans		75 ans et plus		Total — Totaal			DOODSOORZAKEN
45 tot beneden 55 jaar		55 tot beneden 65		65 tot beneden 75 jaar		75 jaar en ouder		H.-M.	F.-V.	Tot.	
H.-M.	F.-V.	H.-M.	F.-V.	H.-M.	F.-V.	H.-M.	F.-V.	H.-M.	F.-V.	Tot.	
1	4	5	2	6	7	5	9	32	36	68	<i>Algemene ziekten.</i>
1	—	—	—	1	—	—	—	2	—	2	Febris typhoidea en paratyphus.
—	—	—	—	—	—	—	—	22	13	35	Pokken.
—	—	—	1	1	—	—	1	5	10	15	Mazelen.
—	—	—	—	—	—	—	—	74	61	135	Roodvonk.
2	1	—	—	—	—	1	—	44	18	62	Kinkhoest.
24	27	45	35	60	66	89	141	417	430	847	Diphtherie.
573	114	429	90	210	85	54	50	2,070	873	2,943	Influenza.
67	29	76	21	34	27	14	18	457	337	794	Tuberculose van de ademhalingsorganen.
8	3	13	6	21	18	5	5	58	38	96	Andere tuberculose.
1	1	2	—	—	—	2	—	8	4	12	Syphilis, ataxie der bewegingsorganen, algemene verlamming, enz.
1	1	1	1	3	1	2	—	11	13	24	Malaria.
25	20	39	38	42	35	32	31	227	191	418	Poliomyelitis acuta.
811	1,048	1,467	1,583	1,951	2,065	1,303	1,522	5,929	6,695	12,624	Andere besmettelijke ziekten.
47	44	75	56	76	93	45	69	299	306	605	Kanker en andere kwaadaardige gezwellen.
22	21	41	41	81	76	57	83	211	239	450	Niet-kwaadaard. gezwellen of gezwellen waarvan de kwaadaardigh. niet gespecificeerd is.
47	74	98	199	182	358	122	237	482	896	1,378	Chronische rheumatiek en jicht.
9	4	19	3	23	6	13	1	69	14	83	Diabetes mellitus.
38	44	80	55	59	71	55	90	357	358	715	Alcoholisme.
1,677	1,435	2,390	2,131	2,750	2,908	1,799	2,257	10,774	10,532	21,306	Andere algemene ziekten.
370	343	837	822	1,742	1,814	1,866	2,331	5,089	5,525	10,614	<i>Totaal.</i>
10	7	18	18	16	15	13	16	231	202	433	<i>Zenuwstelsel en zintuigen.</i>
104	78	129	115	162	192	105	150	1,111	1,050	2,161	Inwendige schedelkneuzing veroorzaakt door de bloedsomloop.
484	428	984	955	1,920	2,021	1,984	2,497	6,431	6,777	13,208	Meningitis.
1,310	667	2,513	1,657	4,234	3,668	4,081	4,987	12,764	11,445	24,209	Andere aandoeningen.
220	140	474	313	921	740	966	1,119	2,701	2,419	5,120	<i>Totaal.</i>
1,530	807	2,987	1,970	5,155	4,408	5,047	6,106	15,465	13,864	29,329	<i>Bloedvatenstelsel.</i>
20	4	45	17	74	60	78	97	305	235	540	Hartziekten.
160	20	249	41	280	128	247	175	993	407	1,400	Andere ziekten van het bloedvatenstelsel.
138	53	213	105	413	298	545	655	1,983	1,596	3,579	<i>Totaal.</i>
400	98	557	221	640	438	566	563	2,485	1,537	4,022	<i>Ademhalingsorganen.</i>
718	175	1,064	384	1,407	924	1,436	1,490	5,766	3,775	9,541	Acute bronchitis (a).
8	3	16	12	28	17	18	18	353	219	572	Chronische bronchitis (b).
10	10	20	10	22	15	9	6	113	55	168	Pneumonie.
103	104	190	179	265	290	167	198	814	841	1,655	Andere ziekten (tuberculose uitgezonderd).
211	117	292	192	412	328	307	337	1,487	1,185	2,672	<i>Totaal.</i>
332	234	518	393	727	650	501	559	2,767	2,300	5,067	<i>Spijverteringsorganen.</i>
128	114	199	194	407	300	512	323	1,400	1,049	2,449	Diarrhee en enteritis.
39	51	86	45	297	71	370	77	835	293	1,128	Appendicitis.
167	165	285	239	704	371	882	400	2,235	1,342	3,577	Ziekten van de lever en van de galgangen.
—	9	—	—	—	—	—	—	—	39	39	Andere ziekten (c).
—	12	—	—	—	—	—	—	—	177	177	<i>Totaal.</i>
—	21	—	—	—	—	—	—	—	216	216	<i>Uro-genitaal-organen.</i>
14	13	35	27	49	42	52	60	192	175	367	Nephritis.
—	—	—	—	—	—	—	—	1,274	979	2,253	Andere ziekten.
—	—	60	63	668	777	4,345	6,043	5,073	6,883	11,956	<i>Totaal.</i>
14	13	95	90	717	819	4,397	6,103	6,539	8,037	14,576	<i>Puerperium.</i>
—	—	—	—	—	—	—	—	3,167	935	4,102	Septichaemia puerperalis.
—	—	—	—	—	—	—	—	—	—	—	Andere ziekten van zwangerschap, kraambed en puerperium.
—	—	—	—	—	—	—	—	—	—	—	<i>Totaal.</i>
—	—	—	—	—	—	—	—	—	—	—	Ziekten van de huid, van het celweefsel, van de hoenderen en van de bewegingsorganen.
—	—	—	—	—	—	—	—	—	—	—	Aangeboren zwakte.
—	—	—	—	—	—	—	—	—	—	—	Ouderdom.
—	—	—	—	—	—	—	—	—	—	—	<i>Totaal.</i>
—	—	—	—	—	—	—	—	—	—	—	Gewelddadige dood.
—	—	—	—	—	—	—	—	—	—	—	Oorlogsfeiten.
—	—	—	—	—	—	—	—	—	—	—	Terechtstelling.
—	—	—	—	—	—	—	—	3,524	2,434	5,958	Niet of onvolkomen omschreven oorzaken.
4,922	1,278	1,323	6,162	13,380	12,101	16,046	19,412	56,668	50,212	106,880	<i>Algemeen totaal.</i>

N.B. — Deze statistiek wordt enkel om de 5 jaar opgemaakt. — (a) Met inbegrip van de bronchitis, zonder nadere aanduiding van beneden 5 jaar.

— (b) Met inbegrip van de bronchitis zonder nadere aanduiding van 5 jaar en ouder. — (c) Kanker en tuberculose uitgezonderd.

## Causes de décès - 1953.

CAUSES DE DÉCÈS	Antwerpen	Brabant	West-Vlaanderen	Oost-Vlaanderen	Hainaut	Liège	Limburg
	Anvers		Flandre occidentale	Flandre orientale	Henegouwen	Luik	Limbourg
<b>Maladies infectieuses et parasitaires.</b>							
Tuberculose de l'appareil respiratoire . . . . .	239	399	229	257	508	362	82
Tuberculose autres formes . . . . .	42	75	17	42	47	31	11
Syphilis et ses séquelles (anévrisme aorta, tabes dorsalis, paralysie générale progressive, etc.) . .	29	21	3	28	88	33	8
Fièvre typhoïde . . . . .	—	2	1	1	—	4	—
Fièvres paratyphoïdes . . . . .	—	1	—	—	1	1	—
Choléra . . . . .	—	—	—	—	—	—	—
Dysenterie toutes formes . . . . .	4	5	—	1	1	1	2
Scarlatine . . . . .	1	3	—	4	1	2	—
Angine streptococcique . . . . .	—	3	—	—	1	1	—
Diphthérie . . . . .	2	6	2	2	5	2	5
Coqueluche . . . . .	8	8	5	10	12	9	14
Infections méningococciques . . . . .	11	3	—	2	4	2	4
Peste . . . . .	—	—	—	—	—	—	—
Poliomyélite aiguë . . . . .	3	2	—	3	3	3	2
Variole . . . . .	—	—	—	—	—	—	—
Rougeole . . . . .	12	6	1	10	5	18	5
Typhus et autres maladies à Rickettsia . . . . .	—	—	—	—	—	—	—
Paludisme (malaria) . . . . .	1	1	—	1	—	—	—
Toutes autres maladies classées comme maladies infectieuses et parasitaires (maladies vénériennes autres que syphilis, tétanos, érysipèle, septicémie et psychémie non puerpérales, varicelle, etc.) . .	46	40	24	43	46	26	5
<i>Total :</i>	<b>398</b>	<b>575</b>	<b>282</b>	<b>404</b>	<b>722</b>	<b>495</b>	<b>138</b>
<b>Tumeurs.</b>							
Tumeurs malignes, y compris tumeurs des tissus lymphatiques et hématopoïétiques (cancer, etc.) . . . . .	2,384	3,180	2,100	2,534	2,457	2,245	380
Tumeurs bénignes et tumeurs de nature non spécifiée . . . . .	7	148	21	33	60	11	11
<i>Total :</i>	<b>2,391</b>	<b>3,328</b>	<b>2,121</b>	<b>2,567</b>	<b>2,517</b>	<b>2,256</b>	<b>391</b>
<b>Maladies des glandes endocrines, allergiques, du métabolisme, de la nutrition et du sang.</b>							
Diabète sucré . . . . .	300	242	251	339	387	276	45
Goutte et rhumatisme non articulaire . . . . .	—	29	—	—	3	—	11
Autres maladies allergiques, des glandes de la nutrition et du métabolisme (asthme, rhume des foins, scorbut, rachitisme, etc.) . . . . .	163	70	53	167	189	155	25
Anémies . . . . .	33	51	21	27	40	44	11
Autres maladies du sang . . . . .	18	138	1	14	6	14	24
<i>Total :</i>	<b>514</b>	<b>530</b>	<b>326</b>	<b>547</b>	<b>625</b>	<b>489</b>	<b>116</b>
<b>Troubles mentaux, psychonévroses.</b>							
Psychoses . . . . .	67	77	—	84	169	121	14
Psychonévroses . . . . .	11	30	—	3	5	7	10
Troubles du comportement . . . . .	10	18	25	9	12	12	12
Alcoolisme . . . . .	11	10	—	23	49	14	1
<i>Total :</i>	<b>99</b>	<b>135</b>	<b>25</b>	<b>119</b>	<b>235</b>	<b>154</b>	<b>37</b>
<b>Maladies du système nerveux et des organes des sens.</b>							
Lésions vasculaires affectant le système nerveux central . . . . .	706	1,199	472	921	793	749	55
Méningite non méningococcique . . . . .	15	50	15	22	18	14	7
Autres maladies du système nerveux et des organes des sens (encéphalite, épilepsie, etc.) . . . . .	165	439	246	217	286	203	124
<i>Total :</i>	<b>886</b>	<b>1,688</b>	<b>733</b>	<b>1,160</b>	<b>1,097</b>	<b>966</b>	<b>186</b>
<b>Maladies de l'appareil circulatoire.</b>							
Rhumatisme articulaire aigu . . . . .	26	68	59	33	27	28	12
Maladie chronique rhumatismale du cœur . . . . .	31	318	51	8	67	94	48
Maladie artériosclérotique et dégénérative du cœur	1,524	986	2,496	1,110	1,500	1,485	137
Autres maladies du cœur . . . . .	1,027	4,911	237	1,845	1,966	952	531
Hypertensions avec maladie du cœur . . . . .	41	596	—	471	121	129	167
Hypertension sans mention du cœur . . . . .	441	264	519	46	538	335	59
Autres maladies de l'appareil circulatoire . . . . .	1,494	955	972	1,205	2,102	1,697	114
<i>Total :</i>	<b>4,584</b>	<b>8,098</b>	<b>4,334</b>	<b>4,718</b>	<b>6,321</b>	<b>4,720</b>	<b>1,068</b>



## Doodsoorzaken - 1953.

Luxembourg Luxemburg	Namur Namen	Le Royaume Het Rijk			Proportions pour 10.000 habitants	Proportions pour 1.000 décès	DOODSOORZAKEN
		Hommes Mannen	Femmes Vrouwen	Total Totaal	Verhouding tot 10.000 inwoners	Verhouding per 1.000 sterfgevallen	
36	110	1,712	510	2,222	2.53	21	<b>Besmettelijke en parasitaire ziekten.</b> Tuberculose van de ademhalingsorganen. Andere vormen van tuberculose. Syphilis en haar naverschijselen (aneurisma aorta, ruggemergstering, geleidelijke algemene verlamming, enz.). Febris typhoidea. Febris paratyphus. Cholera. Alle vormen van buikloop. Roodvonk. Micrococcische keelontsteking. Diphtherie. Kinkhoest. Meningococcische besmetting. Pest. Poliomyelitis acuta. Pokken. Mazelen. Typhus en andere Rickettsia-ziekten. Malaria. Alle andere als besmettelijk en parasitair geranschikte ziekten (venerische ziekten andere dan syphilis, tetanus, erysipelas, niet-puerperale septicaemia en psychemia, waterpokken, enz.).
7	11	146	137	283	0.32	3	
5	21	151	85	236	0.27	2	
—	1	4	5	9	0.01	0	
—	1	2	2	4	0.00	0	
—	—	—	—	—	—	—	
—	—	8	6	14	0.01	0	
—	1	6	6	12	0.01	0	
—	—	5	—	5	0.01	0	
2	1	13	14	27	0.03	0	
2	2	31	39	70	0.08	1	
1	4	17	14	31	0.04	0	
—	—	—	—	—	—	—	
—	3	15	4	19	0.02	0	
—	—	—	—	—	—	—	
—	1	25	33	58	0.07	1	
—	—	—	—	—	—	—	
—	—	3	—	3	0.00	0	
5	17	137	115	252	0.29	3	
<b>58</b>	<b>173</b>	<b>2,275</b>	<b>970</b>	<b>3,245</b>	<b>3.69</b>	<b>31</b>	<b>Totaal.</b> <b>Gezwellen.</b> Kwaadaardige gezwellen, met inbegrip van de gezwellen der lymphatische en hematopoëtische weefsels (kanker, enz.). Niet-kwaadaardige gezwellen en gezwellen waarvan de aard niet gespecificeerd is.
387	710	8,239	8,138	16,377	18.61	156	
13	9	182	131	313	0.36	3	
<b>400</b>	<b>719</b>	<b>8,421</b>	<b>8,269</b>	<b>16,690</b>	<b>18.97</b>	<b>159</b>	<b>Totaal.</b> <b>Ziekten der endocrine klieren, allergische ziekten, ziekten der stofwisseling, van de voeding en van het bloed.</b> Diabetes melitus. Jicht en niet-gewrichtsreumatiek. Andere allergische ziekten, ziekten der voedingsklieren en der stofwisseling (asthma, hooikoorts, scorbutus, rachitis, enz.). Anaemie. Andere ziekten van het bloed.
55	91	606	1,380	1,986	2.26	19	
—	—	21	22	43	0.05	0	
20	51	505	388	893	1.02	9	
6	12	119	126	245	0.28	2	
2	8	113	112	225	0.24	2	
<b>83</b>	<b>162</b>	<b>1,364</b>	<b>2,028</b>	<b>3,392</b>	<b>3.85</b>	<b>32</b>	<b>Totaal.</b> <b>Hersenstoringen, neuropsychosis.</b> Pshychosis. Neuropsychosis. Stoornissen in het gedrag. Alcoholisme.
9	43	220	364	584	0.66	6	
—	2	30	38	68	0.08	1	
5	9	60	52	112	0.13	1	
7	11	108	18	126	0.14	1	
<b>21</b>	<b>65</b>	<b>418</b>	<b>472</b>	<b>890</b>	<b>1.01</b>	<b>9</b>	<b>Totaal.</b> <b>Ziekten van het zenuwstelsel en van de zintuigen.</b> Verwondingen der bloedvaten van het centraal zenuwstelsel. Niet meningococcische meningitis. Andere ziekten van het zenuwstelsel en van de zintuigen (hersenontsteking, epilepsia, enz.).
86	255	2,495	2,741	5,236	5.95	50	
—	7	88	60	148	0.17	2	
28	93	923	878	1,801	2.05	17	
<b>114</b>	<b>355</b>	<b>3,506</b>	<b>3,679</b>	<b>7,185</b>	<b>8.17</b>	<b>69</b>	<b>Totaal.</b> <b>Ziekten van het bloedvatenstelsel.</b> Acute gewrichtsreumatiek. Chronische rheumatische hartziekte. Arteriosclerotische ziekte en onttaarding van het hart Andere hartziekten. Te hoge bloeddruk gepaard met hartziekte. Te hoge bloeddruk zonder vermelding van het hart. Andere ziekten van het bloedvatenstelsel.
12	28	161	132	293	0.33	3	
24	10	312	339	651	0.74	6	
82	497	5,712	4,105	9,817	11.16	94	
484	454	6,314	6,093	12,407	14.10	119	
2	49	732	844	1,576	1.79	15	
155	158	1,053	1,462	2,515	2.86	24	
272	326	4,759	4,378	9,137	10.39	87	
<b>1,031</b>	<b>1,522</b>	<b>19,043</b>	<b>17,353</b>	<b>36,396</b>	<b>41.37</b>	<b>348</b>	<b>Totaal.</b>

CAUSES DE DÉCÈS	Antwerpen	Brabant	West- Vlaanderen	Oost- Vlaanderen	Hainaut	Liège	Limburg
	Anvers		Flandre occidentale	Flandre orientale	Henegouwen	Luik	Limbourg
<b>Maladies de l'appareil respiratoire.</b>							
Grippe . . . . .	153	50	204	259	329	89	11
Pneumonie . . . . .	584	478	251	539	336	250	113
Bronchite aiguë . . . . .	12	58	1	3	14	15	32
Bronchite chronique . . . . .	126	169	202	106	333	264	32
Bronchite non qualifiée . . . . .	74	46	64	195	86	2	28
Infections aiguës des voies respiratoires supérieures . . . . .	11	63	—	4	8	9	10
Autres maladies de l'appareil respiratoire (œdème pulmonaire, pleurésie, etc.) . . . . .	218	560	109	181	1,005	480	134
<i>Total :</i>	<b>1,178</b>	<b>1,424</b>	<b>831</b>	<b>1,287</b>	<b>2,111</b>	<b>1,109</b>	<b>360</b>
<b>Maladies de l'appareil digestif.</b>							
Ulcère de l'estomac et du duodénum . . . . .	65	159	17	69	77	53	35
Appendicite . . . . .	24	33	13	27	41	14	6
Occlusion intestinale et hernie . . . . .	97	126	30	89	109	64	9
Gastrite, duodénite . . . . .	1	65	—	—	2	1	12
Entérite et colite . . . . .	53	51	28	86	89	17	20
Cirrhose du foie . . . . .	66	140	25	98	77	80	19
Autres maladies du foie, de la vésicule biliaire et du pancréas . . . . .	148	193	53	126	126	107	37
Autres maladies de l'appareil digestif . . . . .	74	212	80	55	85	72	41
<i>Total :</i>	<b>528</b>	<b>979</b>	<b>246</b>	<b>550</b>	<b>606</b>	<b>408</b>	<b>179</b>
<b>Maladies des organes genito-urinaires.</b>							
Néphrite et néphrose . . . . .	242	332	116	265	271	345	52
Autres maladies de l'appareil urinaire . . . . .	80	153	28	13	19	22	32
Hyperplasie de la prostate . . . . .	99	64	2	75	104	19	8
Autres maladies des organes génitaux . . . . .	27	33	3	38	72	54	12
<i>Total :</i>	<b>448</b>	<b>582</b>	<b>149</b>	<b>391</b>	<b>466</b>	<b>440</b>	<b>104</b>
<b>Complications de la grossesse, de l'accouchement et de l'état puerpéral.</b>							
Complication de la grossesse . . . . .	8	6	—	5	11	1	4
Avortements et accouchements avec complications spécifiées . . . . .	11	3	—	4	14	10	1
Complications de l'état puerpéral . . . . .	5	5	2	7	5	3	5
<i>Total :</i>	<b>24</b>	<b>14</b>	<b>2</b>	<b>16</b>	<b>30</b>	<b>14</b>	<b>10</b>
<b>Malformations et maladies de la première enfance.</b>							
Malformations congénitales . . . . .	90	131	3	83	64	77	47
Lésions dues à l'accouchement, asphyxie et atelectasie, post-natales . . . . .	43	20	67	36	32	21	12
Infections des nouveaux-nés . . . . .	23	53	14	14	26	16	11
Autres maladies particulières à la première enfance et immaturité non qualifiée . . . . .	180	186	104	155	260	141	130
<i>Total :</i>	<b>336</b>	<b>390</b>	<b>188</b>	<b>288</b>	<b>382</b>	<b>255</b>	<b>200</b>
<b>Maladies de la peau, du tissu cellulaire, des os et des organes du mouvement.</b>							
Sénéilité sans mention de psychose . . . . .	61	91	11	65	102	62	8
Causes mal définies et inconnues de mortalité . . . . .	959	1,661	945	1,154	1,687	927	830
Morts violentes (accidents, suicides, homicides) . . . . .	262	1,306	447	611	765	595	143
Traumatismes provenant d'opérations de guerre . . . . .	640	940	392	654	902	873	212
<i>Total :</i>	<b>1,922</b>	<b>3,998</b>	<b>1,795</b>	<b>2,484</b>	<b>3,456</b>	<b>2,457</b>	<b>1,193</b>
<i>Total général :</i>	<b>13,308</b>	<b>21,741</b>	<b>11,032</b>	<b>14,531</b>	<b>18,568</b>	<b>13,763</b>	<b>3,982</b>

Luxembourg	Namur	Le Royaume Het Rijk			Proportions pour 10.000 habitants	Proportions pour 1.000 décès	DOODSOORZAKEN
		Hommes Mannen	Femmes Vrouwen	Total Totaal	Verhouding tot 10.000 inwoners	Verhouding per 1.000 sterfgevallen	
32	50	537	640	1,177	1.34	11	<b>Ziekten van de ademhalingsorganen.</b> Influenza. Pneumonie. Acute bronchitis. Chronische bronchitis. Niet bepaalde bronchitis. Acute besmetting van de bovenste ademhalings- wegen. Andere ziekten van de ademhalingsorganen (long- oedem, pleuris, enz).
59	90	1,437	1,263	2,700	3.07	26	
3	6	77	67	144	0.16	1	
25	96	964	389	1,353	1.54	13	
10	9	291	223	514	0.58	5	
5	5	72	43	115	0.13	1	
56	125	2,144	724	2,868	3.26	28	
<b>190</b>	<b>381</b>	<b>5,522</b>	<b>3,349</b>	<b>8,871</b>	<b>10.08</b>	<b>85</b>	<i>Totaal.</i>
11	20	377	129	506	0.58	5	<b>Ziekten van de spijsverteringsorganen.</b> Maag- en duodenaalzweer. Appendicitis. Darmocclusie en hernia. Maagvlies- en duodenaalontsteking. Enteritis en ontsteking van de karteldarm. Cirrhose van de lever. Andere ziekten van de lever, van de galblaas en van de alvleesklier. Andere ziekten van de spijsverteringsorganen.
8	3	96	73	169	0.19	2	
14	37	247	328	575	0.65	5	
—	—	44	37	81	0.09	1	
9	14	199	168	367	0.42	3	
12	22	336	203	539	0.61	5	
19	27	337	499	836	0.95	8	
10	9	380	258	638	0.73	6	
<b>83</b>	<b>132</b>	<b>2,016</b>	<b>1,695</b>	<b>3,711</b>	<b>4.22</b>	<b>35</b>	
53	86	918	844	1,762	2.00	17	<b>Ziekten der uro-genitaalorganen.</b> Nierontsteking en nierziekte. Andere ziekten der waterorganen. Prostata-hyperplasia. Andere ziekten der genitaalorganen.
10	3	215	145	360	0.41	3	
12	9	392	—	392	0.45	4	
7	11	188	69	257	0.29	2	
<b>82</b>	<b>109</b>	<b>1,713</b>	<b>1,058</b>	<b>2,771</b>	<b>3.15</b>	<b>26</b>	
2	4	—	41	41	0.05	0	<b>Verwickelingen bij zwangerschap, kraambed en puerperium.</b> Verwickelingen bij het zwangerschap. Miskraam en kraambed met gespecificeerde ver- wickelingen. Verwickelingen bij puerperium.
—	4	—	47	47	0.05	1	
1	2	—	35	35	0.04	0	
<b>3</b>	<b>10</b>	<b>—</b>	<b>123</b>	<b>123</b>	<b>0.14</b>	<b>1</b>	<i>Totaal.</i>
14	33	289	253	542	0.62	5	<b>Misvormingen en ziekten bij de eerste kindsheid.</b> Aangeboren misvorming. Verwondingen ten gevolge van kraambed, verstik- king en atelectasis na de geboorte. Besmetting bij pasgeboren kinderen. Andere ziekten eigen aan de eerste kindsheid en niet bepaalde immaturiteit.
3	3	134	103	237	0.27	2	
2	2	103	58	161	0.18	2	
38	49	728	515	1,243	1.41	12	
<b>57</b>	<b>87</b>	<b>1,254</b>	<b>929</b>	<b>2,183</b>	<b>2.48</b>	<b>21</b>	
12	11	208	215	423	0.48	4	<b>Ziekten van de huid, van het celweefsel, van de been- deren en van de bewegingsorganen.</b> Ouderdom, zonder vermelding van psychosis. Slecht bepaalde en onbekende sterfteoorzaken. Gewelddadige dood (ongevallen, zelfmoord, doding). Letsels veroorzaakt door krijgsvierichtingen.
259	965	3,959	5,428	9,387	10.67	90	
90	142	2,431	1,930	4,361	4.96	42	
120	300	3,575	1,458	5,033	5.72	48	
—	—	—	—	—	—	0	
<b>481</b>	<b>1,418</b>	<b>10,173</b>	<b>9,031</b>	<b>19,204</b>	<b>21.83</b>	<b>184</b>	<i>Totaal.</i>
<b>2,603</b>	<b>5,133</b>	<b>55,705</b>	<b>48,956</b>	<b>104,661</b>	<b>118.96</b>	<b>1.000</b>	<i>Algemeen totaal.</i>

**Mortalité infantile - 1953 - Causes de décès.  
Zuigelingensterfte - 1953 - Doodsoorzaken.**

CAUSES DE DÉCÈS	Antwerpen		Brabant		West-Vlaanderen		Oost-Vlaanderen		Hainaut		Lège		Limbourg		Luxembourg		Le Royaume - Het Rijk			Pour cent décès	
	Anvers				Flandre occid.	Flandre orientale	Hennegouwen	Luik	Limbourg	Luxembourg	Namen	Garçons Jongens	Fillies Meisjes	Total	Per 100 sterfgevallen	DOODSOORZAKEN					
<b>Maladies infectieuses et parasitaires.</b>																					
Tuberculose de l'appareil respiratoire .....	1	—	5	3	5	3	5	—	—	1	1	10	6	16	0.33	Besmettelijke en parasitaire ziekten.					
Tuberculose autres formes.	4	1	—	1	5	1	5	1	1	—	1	8	7	15	0.30	Tuberculose van de ademhalingsorganen.					
Syphilis et ses séquelles (anévrisme aorta, tabes dorsalis, paralysie générale progressive, etc.) .	4	2	1	3	6	3	6	5	—	—	—	—	10	21	0.43	Andere vormen van tuberculose.					
Fièvre typhoïde .....	—	2	—	—	—	—	—	—	—	—	—	—	1	2	0.04	Syphilis en haar naver-schijnselen (aneurisma aorta, ruggemergstering, geleidelijke algemene verlamming, enz.)					
Fièvres paratyphoïdes .....	—	—	—	—	—	—	—	—	—	—	—	—	—	—	—	Febris typhoïdea.					
Choléra .....	—	—	—	—	—	—	—	—	—	—	—	—	—	—	—	Febris paratyphus.					
Dysenterie toutes formes .	3	4	—	—	1	—	1	—	2	—	—	6	4	10	—	Cholera.					
Scarlatine .....	—	2	—	1	—	1	—	—	—	—	—	2	1	3	0.06	Alle vormen van buikloop.					
Angine streptococcique ...	—	—	—	—	—	—	—	1	—	—	—	—	—	—	—	Roodvonk.					
Diphthérie .....	—	3	1	—	1	—	1	—	2	1	—	—	—	—	—	Micrococcische keelontsteking.					
Coqueluche .....	7	7	4	9	9	9	9	3	11	2	2	21	33	54	0.16	Diphtherie.					
Infections méningococciques	3	—	—	1	2	1	2	1	3	—	2	5	7	12	0.24	Meningococcische besmetting.					
Peste .....	—	—	—	—	—	—	—	—	—	—	—	—	—	—	—	Pest.					
Polioomyélite aiguë .....	—	—	—	—	—	—	—	—	1	—	—	1	—	1	0.02	Polioomyelitis acuta.					
Variole .....	—	—	—	—	—	—	—	—	—	—	—	—	—	—	—	Pokken.					
Rougeole .....	—	—	—	—	—	—	—	—	—	—	—	—	—	—	—	Mazelen.					
Typhus et autres maladies à Rickettsia .....	5	—	—	6	2	6	2	9	4	—	1	12	15	27	0.55	Typhus en andere Rickettsia-ziekten.					
Paludisme (malaria) .....	—	—	—	—	—	—	—	—	—	—	—	—	—	—	—	Malaria.					
Toutes autres maladies classées comme maladies infectieuses et parasitaires (maladies vénériennes autres que syphilis, tétanos, érysipèle, septicémie et pychémie non puerpérales, varicelle, etc.) ...	15	4	5	10	9	10	9	3	1	1	3	27	24	51	1.04	Alle andere als besmettelijk en parasitair gerangschikte ziekten (venerische ziekten andere dan syphilis, tetanus, erysipelas, niet-puerperale septi, chaemia en psychemia, waterpokken, enz.)					
<b>Tumeurs.</b>	<b>42</b>	<b>25</b>	<b>16</b>	<b>34</b>	<b>40</b>	<b>34</b>	<b>40</b>	<b>24</b>	<b>25</b>	<b>5</b>	<b>10</b>	<b>109</b>	<b>112</b>	<b>221</b>	<b>4.49</b>	<b>Total.</b>					
Tumeurs malignes, y compris tumeurs des tissus lymphatiques et hémato-poïétiques (cancer, etc.) .	5	4	4	7	3	7	3	2	1	—	2	18	10	28	0.57	Kwaadaardige gezwellen, met inbegrip van de gezwellen der lymphatische en hemapoïetische weefsels (kanker, enz.)					





Autres maladies des organes génétaux .....	1	2	1	3	1	2	1	—	—	—	—	—	1	1	1	1	0.02
<i>Total :</i>																	
Complications de la grossesse, de l'accouchement et de l'état puerpéral.	1	2	1	3	2	—	—	2	—	—	—	—	6	11	—	—	0.22
Complications de la grossesse.....	—	—	—	—	—	—	—	—	—	—	—	—	—	—	—	—	—
Avortements et accouchements avec complications spécifiées .....	—	—	—	—	—	—	—	—	—	—	—	—	—	—	—	—	—
Complications de l'état puerpéral .....	—	—	—	—	—	—	—	—	—	—	—	—	—	—	—	—	—
<i>Total :</i>																	
Malformations et maladies de la première enfance. Malformations congénitales.	72	120	3	71	56	—	—	39	6	—	—	—	206	448	—	—	9.11
Lésions dues à l'accouchement, asphyxie et atelectasie post-natales .....	43	20	67	36	32	21	12	3	3	134	103	237	103	237	4.82	—	—
Infections des nouveau-nés. Autres maladies particulières à la première enfance et immaturité non qualifiée .....	23	53	14	14	26	16	11	2	2	103	58	161	58	161	3.27	—	—
<i>Total :</i>	180	186	104	155	260	141	130	38	49	728	515	1,243	515	1,243	25.28	—	—
Maladies de la peau, du tissu cellulaire, des os et des organes du mouvement ..	318	379	188	276	374	234	192	49	79	1,207	882	2,089	882	2,089	42.48	—	—
Sémité sans mention de psychose .....	3	1	—	7	9	2	—	2	—	16	8	24	8	24	0.49	—	—
Causes mal définies et inconnues de mortalité ..	—	—	—	—	—	—	—	—	—	—	—	—	—	—	—	—	—
Morts violentes (accidents, suicides, homicides) ..	103	59	71	84	145	49	11	5	18	314	231	545	231	545	11.08	—	—
Traumatismes provenant d'opérations de guerre ..	10	6	4	9	8	7	1	2	1	27	21	48	21	48	0.98	—	—
<i>Total :</i>	116	66	75	100	162	58	12	9	19	357	260	617	260	617	12.55	—	—
<i>Total général :</i>	771	738	607	777	923	439	380	99	184	2,796	2,122	4,918	2,122	4,918	100.00	—	—

Andere ziekten der genital-organen.

*Totaal.*

Verwikkelingen bij zwangerschap, kraambed en puerperium.  
Verwikkelingen bij het zwangerschap.  
Miskraam en kraambed met gespecificeerde verwikkelingen.  
Verwikkelingen bij puerperium.

*Totaal.*

Misvormingen en ziekten bij de eerste kindheid.  
Aangeboren misvorming.  
Verwondingen ten gevolge van kraambed, versteking en atelectasis na de geboorte.  
Besmetting bij pasgeborenen kinderen.

Andere ziekten eigen aan de eerste kindheid en niet bepaalde immaturiteit.

*Totaal.*

Ziekten van de huid, van het celweefsel, van de beenderen en van de bewegingsorganen.  
Ouderdom, sonder vermelding van psychosis.  
Slecht bepaalde en onbekende sterfteoorsaken.  
Gewelddadige dood (ongevallen, zelfmoord, doding)  
Letseis veroorzaakt door krijgsoverrigheden.

*Totaal.*

*Algemeen totaal.*



## Décès par cancer et autres tumeurs malignes — 1953

(Agglomérations et communes de 20,000 habitants et plus).

## Overlijdens door kanker en andere kwaadaardige gezwellen — 1953

(Agglomeraties en gemeenten met 20,000 inwoners en meer).

LOCALISATIONS	AGE DES DÉCÉDÉS. — LEEFTIJD DER OVERLEDENEN														Total	%	LOCALISATIE
	Moins de 25 ans	25 à moins de 30 ans	30 à moins de 35 ans	35 à moins de 40 ans	40 à moins de 45 ans	45 à moins de 50 ans	50 à moins de 55 ans	55 à moins de 60 ans	60 à moins de 65 ans	65 à moins de 70 ans	70 à moins de 75 ans	75 à moins de 80 ans	80 ans et plus	Total			
	Be-neden 25 jaar	25 tot be-neden 30 jaar	30 tot be-neden 35 jaar	35 tot be-neden 40 jaar	40 tot be-neden 45 jaar	45 tot be-neden 50 jaar	50 tot be-neden 55 jaar	55 tot be-neden 60 jaar	60 tot be-neden 65 jaar	65 tot be-neden 70 jaar	70 tot be-neden 75 jaar	75 tot be-neden 80 jaar	80 jaar en meer	To-taal			

### HOMMES. — MANNEN.

Cavité bucale et pharynx.	1	—	—	1	5	4	12	9	9	12	9	7	5	74	2,28	Mondholte en pharynx.	
Œsophage.	—	1	1	2	4	2	11	9	22	18	19	17	11	117	3,60	Œsophagus.	
Estomac, duodénum et intestins.	3	—	5	3	27	39	77	96	82	126	140	121	82	810	24,90	Maag, duodenum en dar-men.	
Rectum.	—	1	—	1	1	4	14	18	28	33	43	34	21	198	6,09	Rectum.	
Foie et voies biliaires.	3	—	2	1	4	9	14	29	33	24	37	35	12	203	6,24	Lever en galgangen.	
Pancréas.	—	1	—	1	3	2	6	16	18	13	13	8	2	83	2,55	Pancreas.	
Péritoine.	—	—	—	—	—	—	—	—	4	3	6	1	2	16	0,49	Peritoneum.	
Autres organes de l'appareil digestif.	—	—	—	—	1	1	3	4	10	13	4	10	8	54	1,66	Autres spijsverteringsorganen.	
Appareil respiratoire.	3	2	2	4	21	49	115	134	126	96	75	58	22	707	21,73	Ademhalingsorganen.	
Organes génito-urinaires.	4	—	1	2	4	7	11	23	36	61	60	79	54	342	10,51	Uro-genitaalorganen.	
Peau.	—	1	—	1	—	3	5	4	2	1	5	4	8	34	1,05	Huid.	
Autres organes ou organes non spécifiés.	19	8	4	11	13	25	57	63	65	52	59	49	37	462	14,20	Autres of niet omschreven organen.	
Tissus lymphatiques et hématopoïétiques.	25	11	5	7	3	13	17	19	17	13	13	9	1	153	4,70	Lymphweefsel en haematopoïetisch weefsel.	
<b>Total :</b>	<b>58</b>	<b>25</b>	<b>20</b>	<b>34</b>	<b>86</b>	<b>158</b>	<b>342</b>	<b>424</b>	<b>452</b>	<b>465</b>	<b>492</b>	<b>432</b>	<b>265</b>	<b>3,253</b>	<b>100,00</b>	<b>Totaal.</b>	
Pourcentages	1952.	1.56	0.40	0.64	1.16	2.70	5.36	10.17	13.20	13.66	13.88	15.68	12.65	8.94	—	100	1952
	1951.	1.28	0.34	0.57	1.31	2.53	6.04	9.21	11.91	16.03	15.35	15.59	11.71	8.13	—	100	1951
	1950.	1.53	0.49	0.66	1.67	2.68	5.08	9.94	11.06	14.74	16.20	15.44	12.17	8.34	—	100	1950
	1949.	0.93	0.45	0.55	1.28	3.52	6.22	8.29	12.34	15.20	16.66	16.80	10.61	7.15	—	100	1949
	1948.	0.70	0.82	0.78	1.36	3.50	6.30	9.40	12.98	14.30	16.67	15.58	11.00	6.61	—	100	1948
	1947.	0.82	0.65	1.00	1.51	2.72	6.64	9.79	12.20	14.83	17.81	15.13	10.43	6.47	—	100	1947
	1946.	1.02	0.38	1.02	1.32	3.41	5.54	9.42	12.92	14.28	18.98	14.54	11.25	5.92	—	100	1946

### FEMMES. — VROUWEN.

Cavité bucale et pharynx.	1	—	—	—	—	1	1	3	1	1	5	8	2	23	0,71	Mondholte en pharynx.	
Œsophage.	—	—	—	—	1	—	7	4	4	17	12	6	8	59	1,81	Œsophagus.	
Estomac, duodénum et intestins.	1	2	2	7	20	21	49	79	80	130	148	121	132	792	24,35	Maag, duodenum en dar-men.	
Rectum.	1	—	—	—	3	5	5	13	24	21	22	40	12	146	4,49	Rectum.	
Foie et voies biliaires.	—	—	1	—	5	7	21	26	36	41	52	46	29	264	8,12	Lever en galgangen.	
Pancréas.	1	—	—	—	—	2	5	6	9	10	7	10	9	59	1,81	Pancreas.	
Péritoine.	—	—	—	—	—	2	6	4	6	5	5	4	—	32	0,98	Peritoneum.	
Autres organes d'appareils digestifs.	—	—	—	1	—	2	3	4	11	14	13	19	17	84	2,58	Autres spijsverteringsorganen.	
Appareils respiratoires.	1	—	1	3	2	2	12	11	15	15	20	14	13	109	3,35	Ademhalingsorganen	
Seins.	—	1	5	10	27	36	59	63	53	50	57	46	40	447	13,74	Borsten.	
Utérus.	1	1	4	9	17	41	50	46	59	40	49	30	24	371	11,40	Uterus.	
Autres organes génitaux.	—	2	2	4	5	17	15	21	21	16	17	8	11	139	4,27	Autres genitaalorganen.	
Peau.	—	—	2	1	2	—	1	—	1	1	—	5	8	21	0,65	Huid.	
Autres organes ou organes non spécifiés.	16	10	4	5	26	36	43	77	75	82	74	78	88	614	18,88	Autres of niet omschreven organen.	
Tissus lymphatiques et hématopoïétiques.	15	4	6	2	4	7	7	9	8	16	8	4	3	93	2,86	Lymphweefsel en haematopoïetisch weefsel.	
<b>Total :</b>	<b>37</b>	<b>20</b>	<b>27</b>	<b>42</b>	<b>112</b>	<b>179</b>	<b>284</b>	<b>366</b>	<b>403</b>	<b>459</b>	<b>489</b>	<b>439</b>	<b>396</b>	<b>3,253</b>	<b>100,00</b>	<b>Totaal.</b>	
Pourcentages	1952.	1.24	0.59	0.82	1.91	3.38	6.14	8.78	11.28	13.25	13.54	13.78	13.04	12.25	—	100	1952
	1951.	1.04	0.54	0.57	1.61	4.15	5.58	8.27	11.03	13.18	14.83	15.15	12.99	11.06	—	100	1951
	1950.	0.68	0.49	0.78	1.63	3.61	6.60	8.23	10.76	13.40	14.02	14.86	13.49	11.45	—	100	1950
	1949.	0.81	0.31	1.15	2.08	3.57	6.77	8.89	11.47	12.71	15.44	14.92	12.15	9.73	—	100	1949
	1948.	0.78	0.39	0.48	2.08	4.27	5.55	9.70	10.56	14.18	15.57	15.32	11.91	9.31	—	100	1948
	1947.	0.35	0.50	0.85	2.16	4.26	6.64	9.58	11.36	15.58	13.91	14.05	11.85	8.91	—	100	1947
	1946.	0.72	0.32	1.04	2.45	4.82	7.49	9.68	11.56	13.89	15.20	14.47	9.79	8.57	—	100	1946

**Suicides par province et par profession.**  
**Zelfmoordenaars per provincie en naar het beroep.**

PROFESSIONS	Antwerpen	Brabant	West-Vlaand.	Oost-Vlaand.	Hainaut	Liège	Limbourg	Luxembourg	Namur	Le Royaume	BEROEPEN
	Anvers		Flandre occident.	Flandre orient.	Hene-gouwen	Luik	Limbourg	Luxembourg	Namen	Het Rijk	
<b>1951</b>											
Agricole .....	9	19	6	21	19	11	5	2	5	97	Landbouw.
Commerciale .....	6	56	6	8	14	22	1	4	5	122	Handel.
Industrielle .....	49	74	13	47	69	60	6	7	10	335	Nijverheid.
Intellectuelle ou libérale .....	2	28	—	2	13	15	3	—	1	64	Intellectuele of vrije.
Inconnues et autres	85	173	29	76	89	95	5	9	21	582	Onbekende en andere
<b>Total :</b>	<b>151</b>	<b>350</b>	<b>54</b>	<b>154</b>	<b>204</b>	<b>203</b>	<b>20</b>	<b>22</b>	<b>42</b>	<b>1,200</b>	<b>Totaal.</b>
<b>1952</b>											
Agricole .....	7	28	5	14	20	12	6	8	12	112	Landbouw.
Commerciale .....	6	59	6	5	13	12	2	2	3	108	Handel.
Industrielle .....	39	67	28	53	53	57	9	4	9	319	Nijverheid.
Intellectuelle ou libérale .....	6	22	1	4	19	6	1	1	5	65	Intellectuele of vrije.
Inconnues et autres	69	151	50	67	101	81	4	10	10	543	Onbekende en andere
<b>Total :</b>	<b>127</b>	<b>327</b>	<b>90</b>	<b>143</b>	<b>206</b>	<b>168</b>	<b>22</b>	<b>25</b>	<b>39</b>	<b>1,147</b>	<b>Totaal.</b>
<b>1953</b>											
Agricole .....	13	31	13	13	6	10	6	2	6	100	Landbouw.
Commerciale .....	16	44	9	13	11	20	1	2	2	118	Handel.
Industrielle .....	32	76	24	25	37	42	7	3	16	262	Nijverheid.
Intellectuelle ou libérale .....	1	27	2	1	1	1	3	—	—	36	Intellectuele of vrije.
Inconnues et autres	88	154	47	90	124	122	9	11	22	667	Onbekende en andere
<b>Total :</b>	<b>150</b>	<b>332</b>	<b>95</b>	<b>142</b>	<b>179</b>	<b>195</b>	<b>26</b>	<b>18</b>	<b>46</b>	<b>1,183</b>	<b>Totaal.</b>

**Suicides par état civil et par profession.**  
**Zelfmoordenaars naar de burgerlijke staat en het beroep.**

PROFESSIONS	1952						1953						BEROEPEN
	Célibataires Ongehuwd	Mariés Gehuwd	Veufs In weduw- staat	Divorcés Gescheiden van echt	État civil inconnu Burg. staat onbekend	Total Totaal	Célibataires Ongehuwd	Mariés Gehuwd	Veufs In weduw- staat	Divorcés Gescheiden van echt	État civil inconnu Burg. staat onbekend	Total Totaal	
Agricole .....	32	64	16	—	—	112	25	64	9	2	—	100	Landbouw.
Commerciale .....	18	70	19	1	—	108	23	79	12	3	1	118	Handel.
Industrielle .....	88	183	37	11	—	319	66	164	27	5	—	262	Nijverheid.
Intellectuelle ou libérale	13	41	10	1	—	65	9	20	6	1	—	36	Intellectuele of vrije.
Inconnues et autres ...	80	266	189	7	1	543	103	324	222	17	1	667	Onbekende en andere.
<b>Total :</b>	<b>231</b>	<b>624</b>	<b>271</b>	<b>20</b>	<b>1</b>	<b>1,147</b>	<b>226</b>	<b>651</b>	<b>276</b>	<b>28</b>	<b>2</b>	<b>1,183</b>	<b>Totaal.</b>

**Suicides par âge. — Zelfmoordenaars naar de leeftijd.**

AGE des suicidés	1948	1949	1950	1951	1952			1953			LEEFTIJD der zelfmoordenaars
					H.-M.	F.-V.	Tot.	H.-M.	F.-V.	Tot.	
Moins de 16 ans ...	3	2	3	7	5	2	7	11	1	12	Beneden 16 jaar.
16 à — de 25 ans ..	48	45	44	51	32	11	43	29	12	41	16 tot — 25 jaar.
25 à — de 40 ans ..	153	140	118	149	90	32	122	98	31	129	25 tot — 40 jaar.
40 à — de 50 ans ..	248	225	232	218	152	49	201	132	55	187	40 tot — 50 jaar.
50 à — de 60 ans ..	301	258	238	283	207	64	271	192	77	269	50 tot — 60 jaar.
60 à — de 70 ans ..	290	278	239	253	173	70	243	193	99	292	60 tot — 70 jaar.
70 ans et plus .....	241	223	239	239	204	55	259	196	57	253	70 jaar en ouder.
Age inconnu .....	5	1	4	—	1	—	1	—	—	—	Leeftijd onbekend.
<b>Total :</b>	<b>1,289</b>	<b>1,172</b>	<b>1,117</b>	<b>1,200</b>	<b>864</b>	<b>283</b>	<b>1,147</b>	<b>851</b>	<b>332</b>	<b>1,183</b>	<b>Totaal.</b>

**Relevé des cas de maladies transmissibles à déclaration obligatoire de 1946 à 1953.**

**Opgave van het aantal verplicht aan te geven gevallen van besmettelijke ziekten van 1946 tot 1953.**

(Source : Ministère de la Santé publique).

(Bron : Ministerie van Volksgezondheid).

MALADIES	1946	1947	1948	1949	1950	1951	1952	1953	ZIEKTEN
<b>Maladies pestilentielles:</b>									<b>Pestziekten :</b>
Typhus exanthémat.	—	—	—	2	—	1	—	—	Vlektyphus.
Variole .....	—	29	1	1	—	—	—	—	Pokken.
Fièvre typhoïde et paratyphoïde .....	851	804	910	588	505	585	673	392	Typhus en paratyphus
Diphthérie .....	3,732	1,805	1,329	856	541	512	536	634	Diphtheritis.
Scarlatine .....	1,811	3,471	3,632	1,840	1,899	1,353	1,716	1,529	Roodvonk.
Méningite C.S.E. ....	95	88	100	101	81	114	97	136	E. Meningitis C.S.
Encéphalite léthargique	7	12	9	9	11	16	8	11	Encephalitis lethargica
Poliomyélite .....	116	293	144	183	86	118	897	184	Poliomyelitis.
Trachome .....	3	3	8	3	1	5	4	2	Trachoma.
Fièvre ondulante .....	5	6	8	8	13	25	26	21	Febris undularis.
Streptococcie puerpérale	8	2	1	2	1	—	2	3	Kraamvrouwenkoorts.
Pemphigus néonatorum	30	10	22	13	—	3	9	17	Pemphigus neonatorum
Charbon .....	1	4	3	2	3	8	8	7	Miltvuur.
Spirochétose ictéro-hémor .....	—	—	—	—	1	—	—	1	Ziekten van Weil.
Infections alimentaires	36	356	204	176	432	111	637	174	Voedingsintoxicaties.
Tuberculose de l'appareil respiratoire .....	12,406	10,126	6,884	4,903	6,132	7,441	8,592	7,013	Tuberculose van de ademhalingsorganen.
Syphilis .....	3,826	3,230	2,481	1,802	1,188	1,095	911	799	Syphilis.
Blennorrhagie .....	3,085	1,525	1,195	753	542	595	633	605	Gonorrhœa.
Chancre mou .....	55	7	6	7	3	1	4	3	Ulcus molle.
Lymphogranulomatose	2	2	1	—	—	1	—	—	Lymphogranuloma.
Diarrhée cholériforme ..	2	—	1	2	33	15	2	17	Choleraacht. buikloop.
Dysenterie bacillaire ..	15	5	2	27	10	1	2	69	Bacillaire dysenterie.
Tétanos .....	—	—	—	—	—	12	58	54	Tetanus.
Hépatite infectieuse ...	4	11	4	22	30	90	675	574	Hepatitis infectiosa.
<b>Total :</b>	<b>26,090</b>	<b>21,789</b>	<b>16,945</b>	<b>11,300</b>	<b>11,512</b>	<b>12,102</b>	<b>15,490</b>	<b>12,245</b>	<b>Totaal.</b>

**Nouveaux cas de tuberculose surveillés par les dispensaires.  
Nieuwe gevallen van tuberculose onder toezicht van de dispensaria.**

(Source : Ministère de la Santé publique).

(Bron : Ministerie van Volksgezondheid).

AFFECTIONS	1947	1948	1949	1950	1951	AANDOENINGEN
Lésions pulmonaires.....	6,962	6,170	7,158	7,332	7,592	Longletsels.
Adénopathie trach. bronch. ....	2,380	3,610	6,937	6,393	6,141	Bronchiaalkliertuberculose.
Lésions pleurales .....	2,308	1,860	2,873	3,163	3,082	Pleurale letsels.
Tuberculose laryngée .....	39	35	46	30	44	Strottenhoofdtuberculose.
Pneumoconiose .....	795	404	1,200	1,385	1,626	Pneumoconiosis.
Tuberculose militaire .....	11	22	28	49	23	Militaire tuberculose.
Tuberculose du système lymphatique .	324	268	222	202	169	Lymphestelsel tuberculose.
Tuberculose ostéo-articulaire .....	509	300	343	356	295	Beender- en gewrichtstuberculose.
Tuberculose cutanée .....	32	22	16	20	21	Huidtuberculose.
Tuberculose viscérale .....	146	75	63	76	56	Viscérale tuberculose.
Tuberculose génito-urinaire .....	75	26	23	41	34	Tuberculose der geslachts- en water-organen.
Tuberculose de l'œil .....	46	30	45	53	23	Oogtuberculose.
Erythème noueux.....	39	40	43	52	53	Erythema nodosum.
<b>Totaux :</b>	<b>13,666</b>	<b>12,862</b>	<b>18,997</b>	<b>19,152</b>	<b>19,159</b>	<b>Totalen.</b>

**Activité des dispensaires de la ligue nationale belge contre la tuberculose  
de 1939 à 1952.**

**Bedrijvigheid der dispensaria van de Belgische nationale liga tot bestrijding  
van de tuberculose van 1939 tot en met 1952.**

(Source : Ministère de la Santé publique).

(Bron : Ministerie van Volksgezondheid).

	1939	1949	1950	1951	1952	
I. Nombre de visiteurs aux séances de consultation .....	206,972	387,822	325,857	332,221	349,914	1. Aantal bezoekers op de consultatiezittingen.
2. Malades proposés pour une cure sanatoriale .....	4,691	5,085	4,317	4,081	3,954	2. Zieken, waarvoor een kuur in een sanatorium werd voorgesteld.
Malades entrés en sanatorium .....	3,457	3,701	3,175	3,148	3,026	Zieken binnengekomen in een sanatorium.
3. Nombre d'examens cliniques ..	159,333	302,813	312,245	320,816	340,766	3. Aantal klinische onderzoeken.
4. Nombre d'examens radioscopiques faits au cours de consultations .....	67,418	392,074	301,735	303,754	307,043	4. Aantal radioscopische onderzoeken, uitgevoerd gedurende de raadplegingen.
5. Nombre d'examens radiographiques .....	2,964	11,116	8,770	9,782	10,502	5. Aantal radiographische onderzoeken.
6. Nombre d'examens systématiques faits :						6. Aantal systematisch uitgevoerde onderzoeken :
a) aux dispensaires et par les Services itinérants .....	—	262,216	228,728	297,137	371,837	a) in de dispensaria en door de rondreizende Diensten.
b) par le Service Central de la Radiographie .....	—	206,817	184,747	208,817	208,480	b) door de Centrale Dienst der Radiofotographie.
7. Nombre d'analyses bactériologiques .....	24,283	27,065	30,708	34,021	33,383	7. Aantal bacteriologische ontleding.
Résultats + .....	5,959	6,699	5,668	5,383	4,945	Uitslagen +.
Résultats — .....	18,324	20,366	25,040	28,638	28,438	Uitslagen —.
8. Nombre de cuti-réactions ..	18,031	98,138	—	—	—	8. Aantal cuti-reacties.
9. Nombre de visites à domicile faites par les infirmières .....	132,778	192,692	149,900	175,168	158,911	9. Aantal huisbezoeken afgelegd door de verpleegsters.

**Malades mentaux. — Geesteszieken.**

Nombre moyen de malades colloqués dans les établissements pour malades mentaux de 1936 à 1953.

Gemiddeld aantal zieken, die van 1936 tot 1953 in de instellingen voor geesteszieken verbleven.

(Source : Ministère de la Santé publique).

(Bron : Ministerie van Volksgezondheid).

	1936-1938 Moyenne Gemiddelde	1939	1948	1949	1950	1951	1952	1953	
Pensionnaires :									Zelfbetalenden :
Hommes .....	1,408	1,357	950	887	843	958	907	875	Mannen.
Femmes .....	2,135	2,123	1,481	1,380	1,281	1,208	1,187	1,178	Vrouwen.
<b>Total :</b>	<b>3,543</b>	<b>3,480</b>	<b>2,431</b>	<b>2,267</b>	<b>2,124</b>	<b>2,166</b>	<b>2,094</b>	<b>2,053</b>	<b>Totaal.</b>
Indigents :									Behoeftigen :
Hommes .....	10,676	11,026	10,005	10,310	10,570	10,642	10,945	11,265	Mannen.
Femmes .....	10,943	11,253	10,580	10,860	10,972	11,164	11,391	11,583	Vrouwen.
<b>Total :</b>	<b>21,619</b>	<b>22,279</b>	<b>20,585</b>	<b>21,170</b>	<b>21,542</b>	<b>21,806</b>	<b>22,336</b>	<b>22,848</b>	<b>Totaal.</b>
<b>Total :</b>	<b>25,162</b>	<b>25,759</b>	<b>23,016</b>	<b>23,437</b>	<b>23,666</b>	<b>23,972</b>	<b>24,430</b>	<b>24,901</b>	<b>Totaal.</b>

## Mouvement nosographique des hopitaux militaires.

## Beweging der militaire hospitalen naar de ziekten.

(Source : Ministère de la Défense nationale)

(Bron : Ministerie van Landsverdediging).

GROUPES DE MALADIES	1935-1937 Moyenne - Gemiddelde		1952		1953		GROEPEN VAN ZIEKTEN
	Hospitalisés Verpleegd	Décédés Overleden	Hospitalisés Verpleegd	Décédés Overleden	Hospitalisés Verpleegd	Décédés Overleden	
Diagnostic non indiqué .....	188	—	267	—	293	—	Diagnose niet aangeduid.
Maladies générales :							Algemene ziekten :
a) Infectieuses et parasitaires ..	5,588	36	2,709	3	2,374	2	a) Besmettelijke en parasitaire.
b) Affections constitutionnelles et diverses .....	574	8	2,916	2	4,675	3	b) Aandoeningen van het li- chaamsgestel en diverse aan- doeningen.
Maladies du système nerveux et organes des sens : .....							Ziekten van het zenuwstel en de zintuigen :
a) Maladies du système nerveux	721	5	1,266	6	1,833	7	a) Ziekten van het zenuwstelsel
b) Maladies des yeux .....	466	—	1,437	—	883	—	b) Ziekten der ogen.
c) Maladies des oreilles .....	673	—	1,949	—	1,430	—	c) Ziekten der oren.
Maladies de l'appareil circulatoire..	857	3	1,752	26	1,641	16	Ziekten van de bloedvaten.
Maladies de l'appareil respiratoire et du médiastin .....	9,942	22	4,634	16	5,037	29	Ziekten van de ademhalingsorga- nen en het middelschotvlies.
Affections des voies et organes de la digestion et de l'abdomen ..	3,974	17	9,035	8	6,970	10	Aandoeningen van de spijsver- teringsorganen en de buik.
Maladies de l'appareil génito-uri- naire .....	619	4	2,231	4	2,242	4	Ziekten van de uro-genitaalor- ganen.
Maladies de la peau, de ses annexes, du tissu cellulaire sous-cutané et des voies lymphatiques .....	3,522	2	3,390	—	2,842	—	Ziekten van de huid, van haar on- derdelen, van het onderhuidse celweefsel en van de lymphv.
Affections de l'appareil locomoteur	1,179	—	2,680	—	6,133	3	Aandoeningen der bewegingsor- ganen.
Affections produites par des causes extérieures :							Aandoeningen wegens uitwendige oorzaken :
a) Accidents divers .....	421	2	4,273	1	5,187	6	a) Diverse ongevallen.
b) Affections traumatiques :							b) Traumatische aandoeningen
1. Lésions traumatiques ....	4,121	6	2,570	—	4,128	—	1. Traumatische beledigingen.
2. Mutilation par accident ...	29	—	1,068	—	618	2	2. Verminking door ongeval.
3. Corps étrangers d'origine traumatique et accidents éloignés dus à des corps étrangers .....	39	—	478	—	485	1	3. Vreemde lichamen van traumatische oorsprong en oude ongevallen te wijten aan vreemde lichamen.
4. Mort par accident .....	1	1	—	24	—	20	4. Gedood bij ongeval.
Affections diverses :							Diverse aandoeningen :
Maladies simulées .....	—	—	85	—	10	—	Geveinsde ziekten.
Maladies provoquées .....	—	—	—	—	9	—	Verwekte ziekten.
Autres .....	1	—	287	—	329	7	Andere.
<b>Totaux :</b>	<b>32,915</b>	<b>106</b>	<b>43,027</b>	<b>90</b>	<b>47,119</b>	<b>110</b>	<b>Totalen.</b>
Militaires en observation pour cri- tère d'aptitude .....	4,098	—	5,668	—	7,490	—	Militairen onder observatie voor geschiktheidsbeoordeling.
Militaires en observation pour ex- pertise .....	519	—	2,164	—	1,685	—	Militairen onder observatie voor expertise.
<b>Totaux :</b>	<b>4,617</b>	<b>—</b>	<b>7,832</b>	<b>—</b>	<b>9,175</b>	<b>—</b>	<b>Totalen.</b>
<b>Totaux généraux :</b>	<b>37,532</b>	<b>106</b>	<b>50,859</b>	<b>90</b>	<b>56,294</b>	<b>110</b>	<b>Algemene totalen.</b>

**Miliciens qui, pour causes physiques, ont été exemptés du service ou ajournés.  
Miliciens die wegens lichaamsgebreken vrijgesteld of verdaagd werden.**

(Source : Ministère de la Défense nationale).

«(Bron : Ministerie van Landsverdediging).»

MALADIES OU INFIRMITÉS	1936-1938 Moyenne — Gemiddelde	1948	1949	1950	1951	ZIEKTEN OF GEBREKKIGHEDEN
Inscrits ayant subi l'examen physique	58,061	63,282	66,799	73,088	73,196	Ingeschrevenen die het lichamelijk onderzoek ondergaan hebben.

**A. — Cas d'affections ayant provoqué l'exemption définitive.**

**A. — Gevallen van aandoeningen, die de definitieve vrijstelling veroorzaakten.**

Affections :	1936-1938	1948	1949	1950	1951	Aandoeningen :
du crâne et de la face .....	43	43	42	59	61	van de schedel en het aangezicht.
du corps thyroïde .....	47	173	278	248	137	van de schildklier.
du système nerveux .....	616	991	1,009	834	1,014	van het zenuwstel.
des organes :						der organen :
de la vision .....	514	1,045	918	1,357	1,078	van 't gezicht.
de l'audition .....	541	701	656	1,041	1,149	van 't gehoor.
de la parole et de la voix .....	41	85	90	73	81	van de spraak en de stem.
respiratoires .....	509	976	657	562	619	van de ademhaling.
digestifs .....	378	728	435	393	345	van de spijsvertering.
circulatoires .....	634	928	849	682	628	van den bloedsomloop.
urinaires .....	61	188	163	109	174	van de urine.
génitaux .....	128	164	107	125	92	van 't geslacht.
du squelette et des organes loco- moteurs .....	1,230	2,633	2,674	2,522	2,365	van het geraamte en de bewe- gingsorganen.
de la peau et du tissu cellulaire sous- cutané .....	129	216	272	233	232	van de huid en van het onderhuids- celweefsel.
Affections constitutionnelles :						Aandoeningen van het lichaamsgestel :
Tumeurs malignes .....	2	2	3	7	6	Kwaadaardige gezwellen.
Tuberculose .....	397	648	749	668	776	Tuberculose.
Maladies graves ayant entraîné un état cachectique ou une détérioration profonde de la constitution .....	9	13	14	13	2	Zware ziekten die een cachectischen staat of een diep verval van de constitutie hebben veroorzaakt.
Affections constitutionnelles graves et scrofuleuses .....	39	72	63	59	70	Zware aandoeningen van het li- chaamsgestel en scrofuleuse.
Infantilisme bien caractérisé et insuf- fisance de taille .....	151	100	93	96	81	Wel gekenmerkt infantilisme en on- voldoende gestalte.
Obésité excessive .....	25	27	31	51	35	Overdreven zwaarlijvigheid.
Faiblesse de complexion et insuffi- sance de robusticité .....	485	1,234	982	986	1,206	Zwakheid van gestel en onvoldoende robusticité.
<b>Total :</b>	<b>5,979</b>	<b>10,967</b>	<b>10,085</b>	<b>10,118</b>	<b>10,151</b>	<b>Totaal.</b>
Anvers .....	845	1,479	1,466	1,472	1,547	Antwerpen.
Brabant .....	1,429	2,424	2,003	2,307	2,192	Brabant.
Flandre occidentale .....	729	1,319	1,312	1,207	1,250	West-Vlaanderen.
Flandre orientale .....	994	1,647	1,325	1,377	1,623	Oost-Vlaanderen.
Hainaut .....	806	1,534	1,421	1,451	1,255	Henegouwen.
Liège .....	472	842	923	827	965	Luik.
Limbourg .....	337	665	390	452	454	Limburg.
Luxembourg .....	162	370	333	294	221	Luxemburg.
Namur .....	205	687	912	731	644	Namen.

B. — Cas d'affections ayant provoqué l'ajournement.  
B. — Gevallen van aandoeningen, die de verdragging veroorzaakten.

MALADIES OU INFIRMITÉS	1936-1938 Moyenne — Gemiddel- de	1948	1949	1950	1951	ZIEKTEN OF GEBREKKIGHEDEN
<b>Affections :</b>						<b>Aandoeningen :</b>
du système nerveux .....	65	198	238	286	239	van het zenuwstel. der organen :
des organes :						van het gezicht.
de la vision .....	167	62	82	81	69	van het gehoor.
de l'audition .....	185	109	387	460	353	van de spraak en de stem.
de la parole ou de la voix .....	13	4	3	3	6	van de ademhaling.
respiratoires.....	1,258	893	1,180	1,230	1,205	van de spijsvertering.
digestifs .....	1,094	1,165	1,134	1,287	1,228	van den bloedsomloop.
circulatoires .....	896	659	891	963	881	van de urine.
urinaires .....	176	364	452	471	377	van 't geslacht.
génitaux .....	257	139	138	184	167	van het geraamte en de bewegings- organen.
du squelette et des organes loco- moteurs .....	365	324	398	485	530	van de huid en van het onderhuids- celweefsel.
de la peau et du tissu cellulaire sous- cutané .....	199	192	229	293	320	<b>Aandoeningen van het lichaamsgestel :</b>
<b>Affections constitutionnelles :</b>						Scrofulose.
Scrofulose .....	12	9	6	9	12	Overdreven zwaarlijvigheid.
Obésité excessive .....	41	15	30	31	48	Onvoldoende gestalte.
Insuffisance de taille .....	301	169	140	153	187	Zwakheid van gestel en onvoldoende robusticiteit.
Faiblesse de complexion et insuffi- sance de robusticité .....	3,269	5,269	6,229	6,913	6,372	
<b>Total :</b>	<b>8,298</b>	<b>9,571</b>	<b>11,537</b>	<b>12,849</b>	<b>11,994</b>	<b>Totaal.</b>
Anvers .....	1,136	1,107	1,684	1,590	1,434	Antwerpen.
Brabant .....	1,909	2,107	2,223	2,204	1,755	Brabant.
Flandre occidentale .....	1,083	1,364	1,697	1,908	1,764	West-Vlaanderen.
Flandre orientale .....	1,443	1,414	1,692	2,286	1,997	Oost-Vlaanderen.
Hainaut .....	1,026	1,694	1,919	1,877	1,930	Henegouwen.
Liège.....	780	818	961	1,332	1,457	Luik.
Limbourg .....	498	330	685	693	556	Limburg.
Luxembourg .....	158	185	192	280	306	Luxemburg.
Namur .....	265	552	484	679	795	Namen.
<b>Total des exemptés définitivement et ajournés :</b>	<b>14,277</b>	<b>20,538</b>	<b>21,622</b>	<b>22,967</b>	<b>22,145</b>	<b>Totaal definitief vrijgestelden en ver- daagden.</b>
<b>Proportions %</b>						<b>Verhouding %</b>
des exemptés définitivement .....	10.30	17.33	15.09	13.84	13.86	der definitief vrijgestelden.
des ajournés .....	14.30	15.12	17.27	17.58	16.38	der verdaagden.
<b>Total :</b>	<b>24.60</b>	<b>32.45</b>	<b>32.36</b>	<b>31.42</b>	<b>30.24</b>	<b>Totaal.</b>

N.B. — Les différences qui existent entre les chiffres du présent tableau et ceux du tableau concernant la remise du contingent s'expliquent par le fait qu'il n'existe pas de concordance entre les limites des provinces et le ressort territorial des bureaux provinciaux de recrutement.

N.B. — De verschillen tussen de cijfers dezer tabel en die der tabel betreffende de afgifte van het contingent zijn te verklaren door het feit, dat er geen overeenkomst bestaat tussen de grenzen der provincies en het territoriaal gebied der provinciale wervingsburelen.



**Miliciens qui pour causes physiques ont été exemptés du service militaire  
ou ajournés.**

**Miliciens die wegens lichaamsgebreken vrijgesteld of verdaagd werden.**

ANNÉES JAREN	Nombre des miliciens inscrits ayant subi l'examen physique Aantal ingeschreven miliciens die het lichamelijk onderzoek ondergaan hebben	Nombre des miliciens exemptés définitivement Aantal definitief vrijgestelde miliciens	Nombre des miliciens ajournés Aantal verdaagde miliciens
1920 . . . . .	72,404	3,301	1,519
1921 . . . . .	75,953	3,619	1,313
1922 . . . . .	72,907	4,060	2,595
1923 . . . . .	55,273	3,727	3,973
1924 . . . . .	59,883	4,656	7,044
1925 . . . . .	63,921	4,442	8,383
1926 . . . . .	68,024	5,247	12,489
1927 . . . . .	74,626	18,642	8,490
1928 . . . . .	69,429	18,957	7,530
1929 . . . . .	69,436	12,302	8,343
1930 . . . . .	68,399	11,120	10,179
1931 . . . . .	68,469	12,921	9,600
1932 . . . . .	72,437	13,205	10,184
1933 . . . . .	72,384	13,635	10,270
1934 . . . . .	69,180	10,494	10,401
1935 . . . . .	56,557	5,614	7,748
1936 . . . . .	59,307	6,108	8,033
1937 . . . . .	56,632	6,303	8,254
1938 . . . . .	58,585	5,527	8,605
1939 . . . . .	59,585	5,431	8,368
1940 à 1947 (1) . . . . .	—	—	—
1948 . . . . .	63,282	10,967	9,571
1949 . . . . .	66,799	10,085	11,537
1950 . . . . .	73,088	10,118	12,849
1951 . . . . .	73,196	10,151	11,994
1952 . . . . .	87,854	8,907	12,424
1953 . . . . .	79,254	5,162	7,970

(1) Les données n'ont pas été relevées.

(1) De gegevens werden niet opgenomen.

**Statistique des sourds-muets et des aveugles.(1)**  
**Statistiek van de blinden en van de doofstommen.(1)**  
 Situation au 31 décembre. — Toestand op 31 December.  
 I. Répartition par province. — I. Indeling per provincie.

ANNÉES JAREN	Sexe Geslacht		Antwer- pen Anvers	Brabant	West- Vlaand. Flandre occidentale	Oost- Vlaand. Flandre orientale	Hainaut Hene- gouwen	Liège Luik	Limburg Limbourg	Luxem- bourg Luxemburg	Namur Namen	Le Royaume Het Rijk
<b>SOURDS-MUETS. — DOOFSTOMMEN.</b>												
1950	H.	M.	294	673	365	449	505	305	156	52	90	2,889
	F.	V.	291	435	250	343	390	234	160	47	110	2,260
1951	H.	M.	281	653	383	477	289	297	174	55	87	2,696
	F.	V.	286	457	257	342	260	238	159	46	117	2,162
1952	H.	M.	283	673	401	465	296	273	179	61	88	2,719
	F.	V.	281	474	257	352	245	238	131	48	111	2,137
1953	H.	M.	292	706	398	466	295	288	190	64	93	2,792
	F.	V.	275	464	256	350	261	226	125	43	108	2,108
<b>AVEUGLES. — BLINDEN.</b>												
1950	H.	M.	294	634	293	275	577	328	131	77	111	2,720
	F.	V.	174	363	199	164	463	256	81	26	74	1,800
1951	H.	M.	300	659	303	272	423	339	99	69	123	2,587
	F.	V.	188	410	205	175	308	247	93	25	82	1,733
1952	H.	M.	309	642	321	276	513	318	104	68	111	2,662
	F.	V.	194	397	217	171	349	239	98	32	79	1,776
1953	H.	M.	304	656	310	294	527	330	100	69	119	2,709
	F.	V.	193	420	216	198	374	249	88	33	87	1,858

**II. Répartition d'après l'instruction. — II. Indeling naar het onderricht.**

GROUPES — GROEPEN	1950		1951		1952		1953	
	Hommes Mannen	Femmes Vrouwen	Hommes Mannen	Femmes Vrouwen	Hommes Mannen	Femmes Vrouwen	Hommes Mannen	Femmes Vrouwen
<b>SOURDS-MUETS. — DOOFSTOMMEN.</b>								
a) Non susceptibles de recevoir l'instruction. — Niet vatbaar voor onderwijs . . . . .	322	312	355	323	376	338	335	333
b) Susceptibles de recevoir l'instruction, dont : — Vatbaar voor onderwijs, waarvan :								
1° ne la recevant pas ou ne l'ayant pas reçue ; — niet onderwezen worden of zijn . . . . .	202	145	155	132	133	123	182	137
2° la recevant chez eux ou l'ayant reçue chez eux ou dans un institut ; — aan huis of in een gesticht onderwezen worden of zijn . . . . .	1,571	1,189	1,422	1,122	1,447	1,090	1,474	1,050
3° la recevant dans un institut spécial ; — in een speciaal gesticht onderwezen worden . . . . .	794	614	764	585	763	586	801	588
<i>Total. — Totaal :</i>	<b>2,567</b>	<b>1,948</b>	<b>2,341</b>	<b>1,839</b>	<b>2,343</b>	<b>1,799</b>	<b>2,457</b>	<b>1,775</b>
<i>Total général. — Algemeen totaal :</i>	<b>2,889</b>	<b>2,260</b>	<b>2,696</b>	<b>2,162</b>	<b>2,719</b>	<b>2,137</b>	<b>2,792</b>	<b>2,108</b>
<b>AVEUGLES. — BLINDEN.</b>								
a) Non susceptibles de recevoir l'instruction. — Niet vatbaar voor onderwijs . . . . .	892	682	874	696	1,018	779	985	769
b) Susceptibles de recevoir l'instruction, dont : — Vatbaar voor onderwijs, waarvan :								
1° ne la recevant pas ou ne l'ayant pas reçue ; — niet onderwezen worden of zijn . . . . .	329	231	328	251	299	266	363	272
2° la recevant chez eux ou l'ayant reçue chez eux ou dans un institut ; — aan huis of in een gesticht onderwezen worden of zijn . . . . .	1,146	706	1,005	567	981	521	989	596
3° la recevant dans un institut spécial ; — in een speciaal gesticht onderwezen worden . . . . .	353	181	380	219	364	210	372	221
<i>Total. — Totaal :</i>	<b>1,828</b>	<b>1,118</b>	<b>1,713</b>	<b>1,037</b>	<b>1,644</b>	<b>997</b>	<b>1,724</b>	<b>1,089</b>
<i>Total général. — Algemeen totaal :</i>	<b>2,720</b>	<b>1,800</b>	<b>2,587</b>	<b>1,733</b>	<b>2,662</b>	<b>1,776</b>	<b>2,709</b>	<b>1,858</b>

(1) Indigents dont les frais d'instruction et d'entretien incombent aux pouvoirs publics. (§17 art. 181 l.c.),

(1) Behoeftigen waarvan de onkosten voor onderricht en onderhoud ten laste zijn van de openbare besturen (§ 17 art. 181 g.w.).

# Le personnel médical et paramédical. — Het medisch en paramedisch personeel

Situation au 1 janvier 1954. — Toestand op 1 Januari 1954.

(Source : Ministère de la Santé publique).

(Bron : Ministerie van Volksgezondheid).

PROVINCES ARRONDISSEMENTS	Nombre de docteurs en médecine Aantal dokters in geneeskunde	Nombre de docteurs en médecine licenciés en sciences dentaires (1) Aantal dokters in geneeskunde lic. in tandheelkunde	Nombre de licenciés en sciences dentaires Aantal licenciaten in de tandheelkunde	Nombre de dentistes Aantal tandartsen	Nombre de vétérinaires Aantal veeartsen	Nombre de pharmaciens Aantal apothekers	Nombre d'accoucheuses Aantal vroedvrouwen	PROVINCIËS ARRONDISSEMENTEN
Anvers . . . . .	823	7	38	72	28	360	250	Antwerpen.
Malines . . . . .	187	2	9	7	11	85	73	Mechelen.
Turnhout . . . . .	128	3	4	4	17	60	117	Turnhout.
<i>Anvers :</i>	<b>1,138</b>	<b>12</b>	<b>51</b>	<b>83</b>	<b>56</b>	<b>505</b>	<b>440</b>	<i>Antwerpen.</i>
Bruxelles . . . . .	2,378	33	87	265	90	948	527	Brussel.
Louvain . . . . .	414	5	23	16	38	121	118	Leuven.
Nivelles . . . . .	184	1	4	13	30	127	84	Nijvel.
<i>Brabant :</i>	<b>2,976</b>	<b>39</b>	<b>114</b>	<b>294</b>	<b>158</b>	<b>1,196</b>	<b>729</b>	<i>Brabant.</i>
Bruges . . . . .	192	3	19	8	18	105	95	Brugge.
Dixmude . . . . .	21	—	3	—	7	10	25	Diksmuide.
Ypres . . . . .	79	1	4	4	18	33	29	Ieper.
Courtrai . . . . .	212	5	15	12	18	94	64	Kortrijk.
Ostende . . . . .	104	4	8	6	7	47	53	Oostende.
Roulers . . . . .	83	1	9	3	13	47	31	Roeselare.
Tielt . . . . .	40	2	1	1	8	17	18	Tielt.
Furnes . . . . .	29	1	6	2	7	20	11	Veurne.
<i>Flandre occidentale :</i>	<b>760</b>	<b>17</b>	<b>65</b>	<b>36</b>	<b>96</b>	<b>373</b>	<b>326</b>	<i>West-Vlaanderen.</i>
Alost . . . . .	165	1	10	3	21	67	50	Aalst.
Termonde . . . . .	83	—	9	6	11	36	27	Dendermonde.
Eeklo . . . . .	48	1	6	—	9	20	15	Eeklo.
Gand . . . . .	529	10	38	21	41	228	88	Gent.
Audenarde . . . . .	80	4	6	5	12	33	35	Oudenaarde.
Saint-Nicolas . . . . .	127	2	7	5	14	56	36	Sint-Niklaas.
<i>Flandre orientale :</i>	<b>1,032</b>	<b>18</b>	<b>76</b>	<b>40</b>	<b>108</b>	<b>440</b>	<b>251</b>	<i>Oost-Vlaanderen.</i>
Ath . . . . .	71	2	1	4	21	33	25	Aat.
Charleroi . . . . .	483	3	17	30	36	326	268	Charleroi.
Mons . . . . .	249	3	8	11	24	199	213	Bergen.
Soignies . . . . .	169	3	4	8	24	110	97	Zinnik.
Thuin . . . . .	125	2	3	6	28	97	94	Thuin.
Tournai . . . . .	142	1	8	5	25	60	100	Doornik.
<i>Hainaut :</i>	<b>1,239</b>	<b>14</b>	<b>41</b>	<b>64</b>	<b>158</b>	<b>825</b>	<b>797</b>	<i>Henegouwen.</i>
Huy . . . . .	94	9	6	4	19	63	70	Hoei.
Liège . . . . .	942	50	53	52	39	536	315	Luik.
Verviers . . . . .	234	10	12	28	39	144	134	Verviers.
Waremme . . . . .	47	2	5	1	14	42	34	Borgworm.
<i>Liège :</i>	<b>1,317</b>	<b>71</b>	<b>76</b>	<b>85</b>	<b>111</b>	<b>785</b>	<b>553</b>	<i>Luik.</i>
Hasselt . . . . .	136	2	12	6	(2)	61	156	Hasselt.
Maaseik . . . . .	46	3	2	2	(2)	17	59	Maaseik.
Tongres . . . . .	63	2	8	1	(2)	35	77	Tongeren.
<i>Limbourg :</i>	<b>245</b>	<b>7</b>	<b>22</b>	<b>9</b>	<b>45</b>	<b>113</b>	<b>292</b>	<i>Limburg.</i>
Arlon . . . . .	39	1	3	3	2	18	25	Aarlen.
Bastogne . . . . .	25	1	1	3	10	11	10	Bastenaken.
Marche-en-Famenne	33	1	—	2	13	18	23	Marche-en-Famenne
Neufchâteau . . . . .	32	—	2	—	14	16	26	Neufchâteau.
Virton . . . . .	32	—	—	2	10	16	25	Virton.
<i>Luxembourg :</i>	<b>161</b>	<b>3</b>	<b>6</b>	<b>10</b>	<b>49</b>	<b>79</b>	<b>109</b>	<i>Luxemburg.</i>
Dinant . . . . .	77	—	6	2	16	49	51	Dinant.
Namur . . . . .	286	4	11	15	37	161	133	Namen.
Philippeville . . . . .	40	1	2	3	16	26	23	Philippeville.
<i>Namur :</i>	<b>403</b>	<b>5</b>	<b>19</b>	<b>20</b>	<b>69</b>	<b>236</b>	<b>207</b>	<i>Namen.</i>
<i>Le Royaume :</i>	<b>9,271</b>	<b>186</b>	<b>470</b>	<b>641</b>	<b>850</b>	<b>4,552</b>	<b>3,704</b>	<i>Het Rijk.</i>

(1) Ces nombres sont déjà compris dans ceux de la colonne précédente et ne sont pas compris dans ceux de la colonne suivante.

(2) La répartition des vétérinaires par arrondissement n'est pas connue pour la province de Limbourg.

(1) Deze cijfers zijn reeds begrepen in deze van de voorgaande kolom en zijn niet begrepen in deze van de volgende kolom.

(2) De indeling van de veeartsen per arrondissement is niet gekend voor de provincie Limburg.

**Enseignement et autres statistiques  
culturelles**

**Onderwijs en andere culturele  
statistieken**

## Population des établissements d'enseignement gardien et primaire. Bevolking der instellingen voor lager- en bewaarschoolonderwijs.

(Source : Ministère de l'Instruction Publique)

(Bron : Ministerie van Openbaar Onderwijs)

NIVEAU DE L'ENSEIGNEMENT	1935-1938				1948- 1949	1949- 1950	1950- 1951	1951- 1952	1952-1953			1953-1954			GRAAD VAN HET ONDERRICHT			
	Moyenne - Gemiddelde			1948- 1949					1949- 1950	1950- 1951	1951- 1952	Garçons Jon- gens	Fil- les Meis- jes	Total To- taal		Garçons Jon- gens	Fil- les Meis- jes	Total To- taal
	Garçons Jon- gens	Fil- les Meis- jes	Total To- taal															
<b>Enseignement gardien.</b>														<b>Bewaarschoolonderwijs.</b>				
Ecoles communales ...	40,062	38,311	78,373	77,498	85,008	87,612	95,616	49,711	46,070	95,781	50,801	47,002	97,803	Gemeentelijke scholen.				
Ecoles adoptées .....	58,425	59,515	117,940	147,487	155,077	159,921	166,028	84,779	84,275	169,054	84,148	83,984	168,132	Aangenomen scholen.				
Ecoles adoptables .....	30,606	32,075	62,681	47,279	49,706	49,556	54,010	25,680	26,428	52,108	28,819	29,365	58,184	Aanneembare scholen.				
<b>Total :</b>	<b>129.093</b>	<b>129.901</b>	<b>258.994</b>	<b>272.264</b>	<b>289.791</b>	<b>297.089</b>	<b>315.654</b>	<b>160.170</b>	<b>156.773</b>	<b>316.943</b>	<b>163.768</b>	<b>160.351</b>	<b>324.119</b>	<b>Totaal.</b>				
<b>Enseignement primaire.</b> (trois premiers degrés) :														<b>Lager onderwijs.</b>				
Ecoles communales ...	280,181	161,210	441,391	803,338	300,569	302,423	304,381	203,540	112,812	316,352	212,074	118,375	330,449	(eerste drie graden)				
Ecoles adoptées .....	81,112	180,373	261,485	256,569	256,920	257,019	258,864	98,559	173,556	272,115	96,557	175,653	272,210	Gemeentelijke scholen.				
Ecoles adoptables .....	75,108	85,511	160,619	110,770	110,857	108,961	119,741	58,512	59,422	117,934	66,418	67,346	133,761	Aangenomen scholen.				
<b>Total :</b>	<b>436.401</b>	<b>427.094</b>	<b>863.495</b>	<b>670.677</b>	<b>668.346</b>	<b>668.403</b>	<b>682.986</b>	<b>360.611</b>	<b>345.790</b>	<b>706.401</b>	<b>375.049</b>	<b>361.374</b>	<b>736.423</b>	<b>Totaal.</b>				
<b>Enseignement primaire.</b> (4 <sup>e</sup> degré) :														<b>Lager onderwijs.</b>				
Ecoles communales ...	26,433	15,714	42,147	34,457	33,821	34,366	34,879	20,172	12,412	32,584	19,502	12,063	31,565	(vierde graad) :				
Ecoles adoptées .....	10,942	25,537	36,479	50,016	50,987	52,023	51,459	14,351	33,662	48,013	13,350	31,216	44,566	Gemeentelijke scholen.				
Ecoles adoptables .....	10,726	11,548	22,274	15,872	15,129	15,176	15,074	5,048	8,462	13,510	4,995	8,779	13,774	Aangenomen scholen.				
<b>Total :</b>	<b>48.101</b>	<b>52.799</b>	<b>100.900</b>	<b>100.145</b>	<b>99.937</b>	<b>101.565</b>	<b>101.412</b>	<b>39.571</b>	<b>54.536</b>	<b>94.107</b>	<b>37.847</b>	<b>52.058</b>	<b>89.905</b>	<b>Totaal.</b>				
<b>Total pour l'enseigne- ment primaire.</b>														<b>Totaal voor het lager onderwijs.</b>				
Ecoles communales ...	306,614	176,924	483,538	337,795	334,390	336,789	339,260	223,712	125,224	348,936	231,576	130,438	362,014	Gemeentelijke scholen.				
Ecoles adoptées .....	92,054	205,910	297,964	306,585	307,907	309,042	310,323	112,910	207,218	320,128	109,907	206,869	316,776	Aangenomen scholen.				
Ecoles adoptables .....	85,834	97,059	182,893	126,442	125,986	124,137	134,815	63,560	67,884	131,444	71,413	76,125	147,538	Aanneembare scholen.				
<b>Total :</b>	<b>484.502</b>	<b>479.893</b>	<b>964.395</b>	<b>770.822</b>	<b>768.283</b>	<b>769.968</b>	<b>784.398</b>	<b>400.182</b>	<b>400.328</b>	<b>800.508</b>	<b>412.896</b>	<b>413.432</b>	<b>826.328</b>	<b>Totaal.</b>				
<b>Colonies scolaires (1) ..</b>	2,726	2,104	4,830	8,398	7,215	7,268	8,059	4,232	3,891	8,123	4,222	4,017	8,239	<b>Schoolkolonies (1).</b>				
<b>Enseignement spécial (1):</b>														<b>Speciaal onderricht (1)</b>				
de plein air .....	213	127	340	682	271	693	432	221	208	429	206	231	437	in open lucht.				
pour enfants de bate- liers et forains ...	413	354	767	913	744	847	868	433	433	866	430	451	881	voor schippers- en foor kramerskinderen.				
pour anormaux ...	1,614	1,336	2,950	3,171	4,308	3,133	3,562	2,073	1,881	3,954	2,127	1,883	4,010	voor abnormalen.				
pour les faiblement doués et arriérés pé- dagogiques .....	726	1,189	1,915	1,557	1,510	1,719	1,521	863	677	1,540	617	461	1,078	voor minbegaafden en opvoedkundig ver- achterde kinderen.				
pour enfants placés sous la surveillance du Ministère de la Justice .....	195	186	381	901	948	918	918	316	533	849	278	635	913	voor kinderen die onder toezicht staan van het Ministerie van Justitie.				
pour sourds-muets et pour aveugles ...	439	299	738	682	709	721	725	542	237	779	577	286	863	voor doofstomme en blinde kinderen.				
pour enfants retardés de 2 ans et plus ...	—	—	—	—	—	—	—	1,439	942	2,381	860	576	1,436	voor 2 jaar en meer verachterde kinderen.				
<b>Autres (2)</b>														<b>Andere (2)</b>				
Homes pour enfants de bateliers et forains (10 écoles) .....	—	—	—	—	—	—	—	—	—	—	769	642	1,411	Homes voor schippers- en foorkramerskin- deren (10 scholen).				
Ecoles gardiennes d'ap- plication annexées aux écoles normales (20 écoles) .....	—	—	—	—	—	—	—	—	—	—	983	992	1,975	Oefenbewaarscholen verbonden aan de normaalscholen (20 scholen).				
Ecoles primaires d'ap- plication annexées aux écoles normales (51 écoles) .....	—	—	—	—	—	—	—	—	—	—	6.156	5.930	12.086	Lagere oefenscholen verbonden aan de normaalscholen (51 scholen).				

(1) Moyenne des années 1936-1937 et 1937-1938.

Ecoles d'enseignement spécial : la population est déjà comprise dans celle de l'enseignement primaire.

Colonies scolaires : la population n'est pas comprise dans celle de l'enseignement primaire. Les élèves qui se trouvent temporairement en colonies scolaires sont déjà inscrits dans une école primaire ordinaire.

(2) Les chiffres relatifs à ces écoles ne sont pas compris dans ceux qui concernent les enseignements primaires et gardiens repris ci-dessus.

(1) Gemiddelde van de jaren 1936-1937 en 1937-1938.

Scholen voor speciaal onderricht : de bevolking is reeds begrepen in deze van het lager onderwijs.

Schoolkolonies : de bevolking is niet begrepen in deze van het lager onderwijs. De leerlingen die zich tijdelijk in een schoolkolonie bevinden zijn anderszits reeds ingeschreven in een gewone lagere school.

(2) De cijfers betreffende deze scholen zijn niet begrepen in die welke betrekking hebben op bovenvermelde bewaarschool- en lager onderwijs.

**Ecoles d'enseignement gardien et primaire (α).**  
**Scholen voor lager- en bewaarschoolonderwijs (α).**

(Source : Ministère de l'Instruction publique).

(Bron : Ministerie van Openbaar Onderwijs).

NIVEAU DE L'ENSEIGNEMENT	1935-1938 moyenne (b) gemiddelde (b)	1947	1948	1949	1950	1951	1952	1953	GRAAD VAN HET ONDERRICHT
<b>Enseignement gardien.</b>									
Ecoles communales .....	1,557	1,671	1,504	1,489	1,499	1,528	1,547	1,562	<b>Bewaarschoolonderwijs.</b>
Ecoles adoptées .....	1,447	1,833	1,772	1,783	1,801	1,812	1,849	1,818	Gemeentelijke scholen.
Ecoles adoptables .....	1,087	893	788	778	772	785	779	843	Aangenomen scholen.
<b>Total :</b>	<b>4,091</b>	<b>4,397</b>	<b>4,064</b>	<b>4,050</b>	<b>4,072</b>	<b>4,125</b>	<b>4,175</b>	<b>4,223</b>	Aanneembare scholen.
<b>Enseignement primaire.</b>									
<i>Ecoles pour garçons :</i>									
Ecoles communales .....	2,396	2,310	2,287	2,276	2,262	2,249	2,227	2,211	<b>Lager onderwijs.</b>
Ecoles adoptées .....	428	535	547	553	557	565	575	551	<i>Scholen voor jongens :</i>
Ecoles adoptables .....	466	441	425	432	432	444	443	470	Gemeentelijke scholen.
<i>Ecoles pour filles :</i>									
Ecoles communales .....	1,320	1,234	1,219	1,204	1,205	1,197	1,182	1,162	Aangenomen scholen.
Ecoles adoptées .....	1,079	1,189	1,188	1,190	1,187	1,189	1,213	1,208	Aanneembare scholen.
Ecoles adoptables .....	490	433	402	399	389	398	398	417	<i>Scholen voor meisjes :</i>
<i>Ecoles mixtes :</i>									
Ecoles communales .....	1,456	1,561	1,577	1,587	1,589	1,594	1,619	1,620	Gemeentelijke scholen.
Ecoles adoptées .....	557	654	671	678	683	687	689	657	Aangenomen scholen.
Ecoles adoptables .....	431	406	419	414	428	432	424	449	Aanneembare scholen.
<i>Ensemble :</i>									
Ecoles communales .....	5,172	5,105	5,083	5,067	5,056	5,040	5,028	4,993	<i>Te zamen :</i>
Ecoles adoptées .....	2,064	2,378	2,406	2,421	2,427	2,441	2,477	2,416	Gemeentelijke scholen.
Ecoles adoptables .....	1,387	1,280	1,246	1,245	1,249	1,274	1,265	1,336	Aangenomen scholen.
<b>Total :</b>	<b>8,623</b>	<b>8,763</b>	<b>8,735</b>	<b>8,733</b>	<b>8,732</b>	<b>8,755</b>	<b>8,770</b>	<b>8,745</b>	Aanneembare scholen.
<b>Colonies scolaires (d).....</b>	<b>47</b>	<b>74</b>	<b>95</b>	<b>99</b>	<b>98</b>	<b>102</b>	<b>101</b>	<b>101</b>	<b>Schoolkoloniën (d).</b>
<b>Enseignement spécial (d).....</b>	<b>57</b>	<b>78</b>	<b>69</b>	<b>62</b>	<b>71</b>	<b>74</b>	<b>73</b>	<b>81</b>	<b>Speciaal onderwijs (d).</b>

(a) Situation au 1<sup>er</sup> octobre.

(b) Situation au 31 décembre.

(c) Dont 26 pour garçons, 16 pour filles et 4,133 pour garçons et filles.

(d) Moyenne des années 1936-1937 et 1937-1938. Les colonies scolaires et les écoles d'enseignement spécial sont déjà comprises dans les écoles d'enseignement primaire.

(a) Toestand op 1 October.

(b) Toestand op 31 December.

(c) Waarvan 26 voor jongens, 16 voor meisjes en 4,133 voor jongens en meisjes.

(d) Gemiddelde van de jaren 1936-1937 en 1937-1938. De schoolkoloniën en de scholen voor speciaal onderwijs zijn reeds begrepen in de lagere scholen.

## Personnel enseignant des écoles gardiennes et primaires. Onderwijzend personeel der lagere- en bewaarscholen.

(Source : Ministère de l'Instruction publique).

(Bron : Ministerie van Openbaar Onderwijs).

NIVEAU DE L'ENSEIGNEMENT	1950		1951		1952		1953		GRAAD VAN HET ONDERWIJS
	Personnel laïc Wereldlijk personeel	Personnel religieux Geestelijk personeel	Personnel laïc Wereldlijk personeel	Personnel religieux Geestelijk personeel	Personnel laïc Wereldlijk personeel	Personnel religieux Geestelijk personeel	Personnel laïc Wereldlijk personeel	Personnel religieux Geestelijk personeel	
<b>Enseignement gardien.</b>									
<i>Ecoles communales :</i>									
Chefs d'école (1) .....	24	1	30	1	25	1	27	—	<b>Bewaarschoolonderwijs.</b>
Personnel définitif .....	2,116	132	2,228	139	2,296	127	2,287	125	<i>Gemeentelijke scholen :</i>
Personnel provisoire .....	25	—	51	2	97	1	110	6	Schoolhoofden (1).
Personnel intérimaire .....	397	7	367	22	354	8	429	12	Vast personeel.
									Voorlopig personeel.
									Interimair personeel.
<i>Ecoles adoptées :</i>									
Chefs d'école .....	1	3	1	9	1	3	2	5	<i>Aangenomen scholen :</i>
Personnel définitif .....	1,388	2,550	1,525	2,516	1,662	2,536	1,750	2,457	Schoolhoofden.
Personnel provisoire .....	9	1	33	1	43	5	37	7	Vast personeel.
Personnel intérimaire .....	104	11	121	20	123	14	101	11	Voorlopig personeel.
									Interimair personeel.
<i>Ecoles adoptables :</i>									
Chefs d'école .....	—	—	—	2	—	1	—	3	<i>Aanneembare scholen :</i>
Personnel définitif .....	741	602	798	622	823	579	943	644	Schoolhoofden.
Personnel provisoire .....	8	2	25	5	35	4	44	7	Vast personeel.
Personnel intérimaire .....	72	13	59	8	55	6	61	8	Voorlopig personeel.
									Interimair personeel.
<b>Total :</b>	<b>4,885</b>	<b>3,322</b>	<b>5,238</b>	<b>3,347</b>	<b>5,514</b>	<b>3,285</b>	<b>5,791</b>	<b>3,285</b>	<b>Totaal.</b>
<b>Enseignement primaire.</b>									
<i>Ecoles communales :</i>									
Chefs d'école .....	307	9	307	8	311	10	332	8	<b>Lager onderwijs.</b>
Personnel définitif .....	13,188	433	13,054	405	12,946	396	12,944	390	<i>Gemeentelijke scholen :</i>
Personnel provisoire .....	275	5	312	8	328	3	290	4	Schoolhoofden.
Personnel intérimaire .....	1,072	21	1,082	5	1,175	7	1,374	13	Vast personeel.
Personnel spécial .....	2,058	9	2,074	16	2,151	18	2,226	19	Voorlopig personeel.
									Interimair personeel.
									Speciaal personeel.
<i>Ecoles adoptées :</i>									
Chefs d'école .....	82	368	96	382	94	410	92	399	<i>Aangenomen scholen :</i>
Personnel définitif .....	7,163	3,993	7,288	3,921	7,555	3,864	7,556	3,754	Schoolhoofden.
Personnel provisoire .....	75	8	80	15	81	11	76	11	Vast personeel.
Personnel intérimaire .....	167	21	161	29	185	29	192	21	Voorlopig personeel.
Personnel spécial .....	644	68	707	74	911	88	941	96	Interimair personeel.
									Speciaal personeel.
<i>Ecoles adoptables :</i>									
Chefs d'école .....	36	138	38	141	36	142	43	165	<i>Aanneembare scholen :</i>
Personnel définitif .....	3,831	1,148	3,912	1,186	3,981	1,134	4,420	1,230	Schoolhoofden.
Personnel provisoire .....	65	12	93	11	95	8	86	7	Vast personeel.
Personnel intérimaire .....	140	20	120	20	129	21	184	24	Voorlopig personeel.
Personnel spécial .....	402	43	436	45	524	60	614	63	Interimair personeel.
									Speciaal personeel.
<b>Total :</b>	<b>29,505</b>	<b>6,296</b>	<b>29,760</b>	<b>6,266</b>	<b>30,502</b>	<b>6,201</b>	<b>31,370</b>	<b>6,204</b>	<b>Totaal.</b>

(1) Non compris les chefs d'école primaire assumant en même temps la direction de l'école gardienne.

(1) De hoofden der lagere scholen, die tegelijk het bestuur van de bewaarschool waarnemen, niet meegeteld.

## Population des établissements officiels d'enseignement préparatoire et moyen. Bevolking van de officiële inrichtingen voor middelbaar onderwijs.

(Source : Ministère de l'Instruction publique).

(Bron : Ministerie van Openbaar Onderwijs).

NIVEAU DE L'ENSEIGNEMENT	1948-1949	1949-1950	1950-1951	1951-1952	1952-1953	1953-1954 (a)	GRAAD VAN HET ONDERWIJS
Classes froebeliennes .....	2,293	3,590	4,811	5,570	5,857	6,148	Bewaarschoolklassen.
Classes préparatoires .....	34,975	38,747	40,692	41,906	45,938	48,815	Vorbereidende klassen.
<b>Humanités anciennes.</b>							<b>Oude humaniora.</b>
1 <sup>o</sup> degré inférieur .....	10,759	11,775	13,155	14,271	14,463	14,466	1 <sup>o</sup> lagere graad.
2 <sup>o</sup> degré supérieur .....	6,296	6,537	6,631	6,746	7,132	7,738	2 <sup>o</sup> hogere graad.
<b>Humanités modernes.</b>							<b>Nieuwe humaniora.</b>
1 <sup>o</sup> degré inférieur .....	30,039	33,410	35,520	36,017	36,965	36,394	1 <sup>o</sup> lagere graad.
2 <sup>o</sup> degré supérieur .....	5,558	6,185	6,604	6,873	6,963	7,193	2 <sup>o</sup> hogere graad.
<i>Population totale :</i>	<b>89,920</b>	<b>100,244</b>	<b>107,413</b>	<b>111,383</b>	<b>117,318</b>	<b>120,754</b>	<i>Totale bevolking.</i>
<i>Total des garçons :</i>	56,158	62,117	66,165	67,868	70,725	72,673	<i>Totaal der jongens.</i>
<i>Total des filles :</i>	33,762	38,127	41,248	43,515	46,593	48,081	<i>Totaal der meisjes.</i>
Régime linguistique français ....	46,778	51,393	55,061	57,093	61,336	61,762	Frans taalstelsel.
Régime linguistique néerlandais .	43,142	48,851	52,352	54,290	55,982	58,992	Nederlands taalstelsel.

### Ecoles officielles d'enseignement moyen (1). Officiële scholen voor middelbaar onderwijs (1).

(Source : Ministère de l'Instruction publique).

(Bron : Ministerie van Openbaar Onderwijs).

NIVEAU DE L'ENSEIGNEMENT	1949			1950			1951			1952			1953 (a)			GRAAD VAN HET ONDERRICHT
	Garçons Jongens	Filles Meisjes	Mixte Gemengd	Garçons Jongens	Filles Meisjes	Mixte Gemengd	Garçons Jongens	Filles Meisjes	Mixte Gemengd	Garçons Jongens	Filles Meisjes	Mixte Gemengd	Garçons Jongens	Filles Meisjes	Mixte Gemengd	
<b>Du degré inférieur :</b>																<b>Van de lagere graad.</b>
Ecoles moyennes de l'État .....	23	38	89	24	32	94	29	52	71	28	54	70	28	54	70	Rijksmiddelbare scholen.
Ecoles moyennes communales .....	3	3	1	3	3	2	4	1	2	2	3	2	2	2	2	Gemeentelijke middelb. scholen.
<i>Total :</i>	<b>26</b>	<b>41</b>	<b>90</b>	<b>27</b>	<b>35</b>	<b>96</b>	<b>33</b>	<b>53</b>	<b>73</b>	<b>30</b>	<b>57</b>	<b>72</b>	<b>30</b>	<b>56</b>	<b>72</b>	<i>Totaal.</i>
<b>Du degré supérieur :</b>																<b>Van de hogere graad.</b>
Athénées royaux .....	18	—	67	19	—	68	18	—	69	19	—	68	20	—	68	Koninklijke Athenea.
Lycées royaux .....	—	17	4	—	17	4	—	21	—	—	21	—	—	21	—	Koninklijke Lycea.
Athénées prov. et com. .	5	—	1	5	—	1	5	—	1	5	—	2	7	—	1	Prov. en Gem. Athenea.
Lycées prov. et com. ...	—	4	2	—	4	2	—	5	2	—	5	2	—	7	2	Prov. en Gem. Lycea.
<i>Total :</i>	<b>23</b>	<b>21</b>	<b>74</b>	<b>24</b>	<b>21</b>	<b>75</b>	<b>23</b>	<b>26</b>	<b>72</b>	<b>24</b>	<b>26</b>	<b>72</b>	<b>27</b>	<b>28</b>	<b>71</b>	<i>Totaal.</i>

(1) Situation au 31 décembre.

(a) N'est pas repris dans ces tableaux, l'école moyenne d'application annexée à l'école normale provinciale de Tirmont qui comptait 53 élèves en 1953-1954.

(1) Toestand op 31 December.

(a) In deze tabellen wordt geen rekening gehouden met de middelbare oeffenschool verbonden aan de provinciale normaalschool van Tienen, die in 1953-1954, 53 leerlingen telde;



**Personnel des établissements d'enseignement moyen de l'Etat (1).**  
**Personeel van de Staatsinrichtingen voor middelbaar onderwijs (1).**

(Source : Ministère de l'Instruction publique)

(Bron : Ministerie van Openbaar Onderwijs).

FONCTIONS	Hommes Mannen	Femmes Vrouwen	Total Totaal	FUNCTIE
Directeurs (trices) et Préfets(fêtes).....	189	68	257	Directeurs(trices) en Studiefprefecten.
Instituteurs(trices) :				Onderwijzers(essen) :
— préparatoires et froebel .....	1,201	935	2,136	— voorbereidend en froebel.
Régents(tes) :				Regenten (essen) :
— professeurs à charge complète .....	966	819	1,785	— leraars met volledige opdracht.
— professeurs à charge incomplète .....	21	44	65	— leraars met onvolledige opdracht.
Professeurs de cours généraux :				Leraars in de algemene vakken :
(moyen supérieur) :				(hoger middelbaar) :
— à charge complète .....	1,849	509	2,358	— met volledige opdracht.
— à charge incomplète .....	55	85	140	— met onvolledige opdracht.
Professeurs de cours spéciaux :				Leraars in de bijzondere vakken :
— à charge complète .....	557	491	1,048	— met volledige opdracht.
— à charge incomplète .....	229	341	570	— met onvolledige opdracht.
Professeurs de religion :				Godsdienstleraars :
— à charge complète .....	281	11	292	— met volledige opdracht.
— à charge incomplète .....	302	19	321	— met onvolledige opdracht.
Provisours :				Provisoren :
Personnel administratif (2) : .....	14	3	17	Administratief personeel (2).
— à charge complète .....	487	332	819	— met volledige opdracht.
— à charge incomplète .....	24	47	71	— met onvolledige opdracht.
<i>Total :</i>	<b>6,175</b>	<b>3,704</b>	<b>9,879</b>	<i>Totaal.</i>

(1) Situation au 30 juin 1954.

(2) Economes et surveillants.

N.B. - Ce tableau ne comprend pas le personnel des écoles moyennes communales et des athénées et lycées provinciaux et communaux. Le nombre de ces écoles est d'ailleurs peu élevé (voir page précédente).

(1) Toestand op 30 Juni 1954.

(2) Economen en studiemeesters.

N.B. - In deze tabel is niet begrepen het personeel van de middelbare gemeentescholen en van de provinciale en gemeentelijke athenea en lycea. Het aantal van deze scholen is ten andere niet hoog (zie voorgaande bladzijde).

## Population des établissements libres d'enseignement moyen. Bevolking der inrichtingen van het vrij middelbaar onderwijs.

(Source : Fondation universitaire)

(Bron : Universitaire Stichting).

NIVEAU DE L'ENSEIGNEMENT	1950-1951			1951-1952			1952-1953			1953-1954 *			GRAAD VAN HET ONDERWIJS
	Garçons Jongens	Filles Meisjes	Total Totaal	Garçons Jongens	Filles Meisjes	Total Totaal	Garçons Jongens	Filles Meisjes	Total Totaal	Garçons Jongens	Filles Meisjes	Total Totaal	
<b>Humanités anciennes:</b>													<b>Oude humaniora :</b>
Cycle inférieur . . . .	16,900	3,636	20,536	17,969	4,108	22,077	18,621	4,746	23,367	19,046	5,115	24,161	Lagere cyclus.
Cycle supérieur . . . .	9,872	2,072	11,944	9,916	2,050	11,966	10,005	2,144	12,149	10,318	2,416	12,734	Hogere cyclus.
<b>Humanités modernes:</b>													<b>Moderne humaniora:</b>
Cycle inférieur . . . .	17,458	9,944	27,402	18,944	11,480	30,424	19,934	11,715	31,649	19,673	12,765	32,438	Lagere cyclus.
Cycle supérieur . . . .	6,231	980	7,211	5,992	909	6,901	6,364	995	7,359	6,577	2,565	9,142	Hogere cyclus.
<b>Population totale :</b>	<b>50,461</b>	<b>16,632</b>	<b>67,093</b>	<b>52,821</b>	<b>18,547</b>	<b>71,368</b>	<b>54,924</b>	<b>19,600</b>	<b>74,524</b>	<b>55,614</b>	<b>22,861</b>	<b>78,475</b>	<b>Totale bevolking.</b>

N.B. - Dans ce tableau, sont incluses les données se rapportant à la population des trois classes des écoles moyennes dont le programme d'enseignement concorde avec celui du cycle inférieur des humanités modernes.

\* Nombres communiqués par la Fédération de l'enseignement moyen catholique.

N.B. - In deze tabel zijn de gegevens der bevolking van de drie klassen van de middelbare scholen, waarvan het onderwijsprogramma overeenstemt met dit van de lagere cyclus der nieuwe humaniora begrepen.

\* Door de Federatie van het Katholiek middelbaar onderwijs medege-deelde getallen.

## Ecoles libres d'enseignement moyen. Vrije scholen voor middelbaar onderwijs.

(Source : Fondation Universitaire).

(Bron : Universitaire Stichting).

ENSEIGNEMENT POUR :	1949-1950	1950-1951	1951-1952	1952-1953	1953-1954*	ONDERWIJS VOOR :
Garçons . . . . .	226	231	242	242	241	Jongens.
Filles . . . . .	236	217	239	238	244	Meisjes.
Garçons et filles . . . . .	1	1	7	13	14	Jongens en meisjes.
<b>Totaal :</b>	<b>463</b>	<b>449</b>	<b>488</b>	<b>493</b>	<b>499</b>	<b>Totaal.</b>

N.B. - Dans ce tableau sont incluses les données se rapportant aux trois classes des écoles moyennes dont le programme d'enseignement concorde avec celui du cycle inférieur des humanités modernes.

\* Nombres communiqués par la Fédération de l'enseignement moyen catholique.

Ne sont pas reprises dans les deux tableaux ci-dessus, trois écoles libres non confessionnelles d'enseignement moyen comptant en 1953-1954. 188 élèves au total dont 186 garçons et 52 filles.

N.B. - In deze tabel, zijn de gegevens van de drie klassen van de middelbare scholen, waarvan het onderwijsprogramma overeenstemt met dit van de lagere cyclus der nieuwe humaniora, begrepen.

\* Door de Federatie van het Katholiek middelbaar onderwijs medege-deelde getallen.

Niet in beide bovenstaande tabellen begrepen zijn drie niet-confessionele vrije scholen voor middelbaar onderwijs, welke in 1953-1954 samen 188 leerlingen telden, nl. 186 jongens en 52 meisjes.

## Enseignement supérieur (1). - Hoger onderwijs (1).

Répartition de l'ensemble des inscriptions, par sections d'études.  
Indeling, per onderwijsgroep, van het geheel der genomen inschrijvingen.

SECTIONS D'ETUDES	Moyenne 1936-1938 Gemiddelde (a)			1948- 1949	1949- 1950	1950- 1951	1951- 1952	1952- 1953	1953-1954			STUDIEAFDELINGEN
	Hom- mes Man- nen	Fem- mes Vrou- wen	To- tal To- taal						Hom- mes Man- nen	Fem- mes Vrou- wen	To- tal To- taal	
1. Facultés religieuses .	96	—	96	262	251	263	273	398	348	56	404	1. Godsdienstige facul.
2. Lettres, Philosophie et sections annexes	1,230	548	1,778	1,363	1,424	1,543	1,816	2,066	1,263	1,114	2,377	2. Letteren, Wijsbe- geerte en bijge- voegde afdelingen.
3. Droit et sections an- nexes .....	1,814	126	1,940	3,986	4,219	4,264	4,107	3,989	3,325	559	3,884	3. Rechten en bijge- voegde afdelingen.
4. Sciences .....	518	127	645	1,258	1,357	1,443	1,696	1,900	1,533	571	2,104	4. Wetenschappen.
5. Médecine, Pharmacie et sections annexes	3,693	492	4,185	5,819	6,178	6,515	6,650	6,718	5,592	1,142	6,734	5. Geneeskunde, Phar- macie en bijge- voegde afdelingen.
6. Médecine vétérinaire	213	1	214	260	264	280	273	275	295	3	298	6. Veeartsenijkunde.
7. Sciences appliquées, Arts et Manufac- tures .....	1,255	5	1,260	2,610	2,624	2,587	2,530	2,545	2,611	14	2,625	7. Toegepaste Weten- schappen, Kunst en Fabriekwezen.
8. Agronomie .....	246	8	254	906	885	842	811	835	788	10	798	8. Landbouwkunde.
9. Sciences commercia- les, financières, consulaires, colonia- les, maritimes et actuarielles .....	1,169	134	1,303	2,601	2,715	2,775	2,848	3,003	2,819	434	3,253	9. Handels-, Financiële, Consulaire, Kolonia- le, Maritieme, en Ac- tuariële Wetensch.
10. Sciences politiques, sociales, admini- stratives, diploma- tiques et économi- ques .....	241	36	277	1,545	1,611	1,691	1,744	1,821	1,632	248	1,880	10. Politieke, Sociale, Bestuurlijke, Diplo- matieke en Econo- mische Weten- schappen.
11. Pédagogie et Psycho- logie appliquée ...	99	50	149	363	419	449	473	489	298	236	534	11. Opvoedkunde en toe- gepaste Psycholog.
12. Centres interfaculta- ires .....	—	—	—	21	36	36	92	121	106	6	112	12. Interfacultaire cen- tra.
<b>Total des inscriptions:</b>	<b>10,574</b>	<b>1,527</b>	<b>12,101</b>	<b>20,994</b>	<b>21,983</b>	<b>22,688</b>	<b>23,313</b>	<b>24,160</b>	<b>20,610</b>	<b>4,393</b>	<b>25,003</b>	<b>Totaal inschrijvingen.</b>
<b>Total des étudiants (2) :</b>	<b>10,180</b>	<b>1,477</b>	<b>11,657</b>	<b>19,161</b>	<b>20,036</b>	<b>20,698</b>	<b>21,256</b>	<b>21,912</b>	<b>18,718</b>	<b>3,929</b>	<b>22,647</b>	<b>Totaal aantal studenten(2)</b>

(a) La section 9 comprend les sciences économiques reprises, par la suite, dans la section 10.

(1) Sous cette rubrique sont repris : les quatre Universités, la Faculté polytechnique (Mons), l'Ecole royale militaire (division polytechnique — Bruxelles), l'Ecole de médecine vétérinaire (Cureghem), l'Institut agronomique (Gembloux), la « Rijkslandbouwhogeschool » (Gand), l'Institut universitaire des territoires d'outre-mer (Anvers), l'Institut Saint-Louis (philosophie — Bruxelles), le Collège Notre-Dame de la Paix (Namur), l'Institut supérieur de commerce (Anvers), l'Institut supérieur de commerce St-Ignace (Anvers), l'Institut supérieur de commerce pour jeunes filles (Anvers), l'Institut supérieur de commerce pour jeunes filles (Etterbeek), l'Ecole des hautes études commerciales et consulaires (Liège), l'Institut supérieur commercial et consulaire (Mons), l'Institut supérieur de commerce (Mons), les Jury's Central et spéciaux prévus par l'art. 26 de la loi du 21 mai 1929, le « Hoger Instituut voor Bestuurs- en Handelswetenschappen (Ixelles), l'Institut supérieur de Commerce de la ville de Bruxelles (Bruxelles), l'Institut supérieur de commerce Saint-Louis (Bruxelles).

(2) La différence entre le chiffre des inscriptions et celui des étudiants est due au fait que certains étudiants sont inscrits à plus d'une section d'études.

(a) In sectie 9 zijn de economische wetenschappen opgenomen die vervolgens in sectie 10 terug voorkomen.

(1) In deze rubriek zijn begrepen : de vier Universiteiten, de « Faculté polytechnique (Bergen), de Koninklijke militaire School (polytechnische afdeling — Brussel), de Veeartsenijhschool (Kuregem), het « Institut agronomique » (Gembloux), de Rijkslandbouwhogeschool (Gent), het Universitair Instituut voor Overzeese gebieden (Antwerpen), en het « Institut Saint-Louis » (wijsbegeerte) (Brussel), het « Collège Notre-Dame de la Paix » (Namur), de Rijkshandelshogeschool (Antwerpen), de Sint-Ignatiushandelshogeschool (Antwerpen), het Hoger Handelsinstituut voor meisjes (Antwerpen), het « Institut supérieur de commerce pour jeunes filles » te Etterbeek, de « Ecole des hautes études commerciales et consulaires » te Luik, het « Institut supérieur de commerce » te Bergen, De Centrale en speciale Jury's opgericht door art. 26 van de wet van 21 Mei 1929, het Hoger Instituut voor Bestuurs- en Handelswetenschappen (Elsene), het « Institut supérieur de commerce de la ville de Bruxelles » (Brussel), de Sint-Aloysius Handelshogeschool (Brussel).

(2) Het verschil tussen het cijfer der inschrijvingen en dat der studenten, is toe te schrijven aan het feit dat sommige studenten voor meer dan één studieafdeling ingeschreven zijn.

**Enseignement supérieur. - Hoger onderwijs.**  
Répartition des diplômes de fin d'études. — Indeling van de eindexamen's.

SECTIONS D'ETUDES	1936-1937		1937-1938		1946-	1947-	1948-	1949-	1950-	1951-	1952 1953		STUDIEAFDELINGEN
	H.-M.	F.-V.	H.-M.	F.-V.	1947	1948	1949	1950	1951	1952	H.-M.	F.-V.	
<b>1. Facultés religieuses.</b>													<b>1. Godsdienstige faculteiten.</b>
Licence. . . . .	—	—	13	—	21	35	31	26	19	30	26	—	Licentiaat.
Doctorat . . . . .	6	—	14	—	14	19	35	20	18	14	22	—	Doctoraat.
Autres diplômes . . . . .	—	—	—	—	3	2	1	—	5	1	—	2	Andere diploma's.
<b>2. Philosophie et lettres.</b>													<b>2. Wijsbegeerte en letteren.</b>
Licence et agrégation de l'enseignement moyen du degré supérieur . . . . .	239	151	234	108	341	438	390	371	372	364	177	207	Licentiaat en aggregatie voor het middelbaar onderwijs van de hogere graad.
Doctorat et agrégation de l'enseignement supérieur . . . . .	23	5	36	2	25	24	32	26	21	33	26	4	Doctoraat en aggregatie voor het hoger onderwijs.
Autres diplômes . . . . .	—	1	—	—	1	1	—	5	3	1	—	3	Andere diploma's.
<b>3. Droit et notariat.</b>													<b>3. Rechten en notariaat.</b>
Doctorat et agrégation de l'enseignement supérieur . . . . .	307	18	235	24	332	275	421	555	541	508	455	70	Doctoraat en aggregatie voor het hoger onderwijs.
Licence. . . . .	101	1	105	2	104	84	124	135	111	135	120	15	Licentiaat.
<b>4. Sciences.</b>													<b>4. Wetenschappen.</b>
Licence et agrégation de l'enseignement moyen du degré supérieur . . . . .	123	54	123	39	131	239	236	241	265	312	198	138	Licentiaat en aggregatie voor het middelbaar onderwijs van de hogere graad.
Doctorat et agrégation de l'enseignement supérieur . . . . .	21	1	35	7	26	38	46	50	72	47	35	6	Doctoraat en aggregatie voor het hoger onderwijs.
Autres diplômes . . . . .	—	—	—	—	—	—	—	—	—	—	—	1	Andere diploma's.
<b>5. Médecine.</b>													<b>5. Geneeskunde.</b>
Doctorat et agrégation de l'enseignement supérieur . . . . .	257	14	291	23	375	417	387	297	515	519	435	34	Doctoraat en aggregatie voor het hoger onderwijs.
Autres diplômes . . . . .	38	—	59	—	—	3	4	41	36	89	33	—	Andere diploma's.
<b>6. Pharmacie.</b>													<b>6. Pharmacie.</b>
Grade de pharmacien . . . . .	123	45	127	60	166	149	234	217	196	225	113	75	Graad van apotheker.
Doctorat . . . . .	3	1	3	—	—	1	1	—	2	5	—	—	Doctoraat.
Licence. . . . .	—	—	—	—	1	1	1	3	2	1	—	1	Licentiaat.
Autres diplômes . . . . .	3	2	4	—	—	—	4	3	3	6	1	6	Andere diploma's.
<b>7. Sciences dentaires.</b>													<b>7. Tandheelkunde.</b>
Licence. . . . .	23	3	17	2	62	57	50	47	59	48	54	10	Licentiaat.
<b>8. Education physique.</b>													<b>8. Lichamelijke opvoeding.</b>
Licence et agrégation de l'enseignement moyen du degré supérieur . . . . .	5	—	44	2	101	79	94	109	107	106	77	66	Licentiaat en aggregatie voor het middelbaar onderwijs van de hogere graad.
Doctorat . . . . .	—	—	—	—	—	—	2	—	—	3	—	—	Doctoraat.
<b>9. Médecine vétérinaire.</b>													<b>9. Veeartsnijckunde.</b>
Doctorat . . . . .	33	—	30	—	35	32	33	37	44	37	31	—	Doctoraat.

**Enseignement supérieur (suite). - Hoger onderwijs (vervolg.)**  
Répartition des diplômes de fin d'études. — Indeling van de eindexamen's.

SECTIONS D'ETUDES	1936-1937 (1)		1937-1938 (1)		1946-	1947-	1948-	1949-	1950-	1951-	1952-1953		STUDIEAFDELINGEN
	H.-M.	F.-V.	H.-M.	F.-V.	1947	1948	1949	1950	1951	1952	H.-M.	F.-V.	
<b>10. Sciences appliquées.</b>													<b>10. Toegepaste Wetensch.</b>
Ingenieur . . . . .	317	2	263	—	353	265	418	465	411	372	352	—	Ingenieur.
Doctorat . . . . .	—	—	—	—	—	—	1	—	—	1	1	—	Doctoraat.
Sciences militaires . . . . .	46	—	43	—	71	34	—	21	29	15	40	—	Militaire wetenschappen.
Autres diplômes . . . . .	—	—	8	—	5	17	27	14	12	30	17	—	Andere diploma's.
<b>11. Agronomie.</b>													<b>11. Landbouwkunde.</b>
Ingenieur et agrégation de l'enseignement tech- nique . . . . .	75	1	59	4	77	144	151	186	141	145	146	2	Ingenieur en aggregatie voor het technisch on- derwijs.
Licence . . . . .	8	—	12	—	—	—	—	—	—	—	—	—	Licentiaat.
Doctorat . . . . .	—	—	—	—	—	—	2	—	1	4	1	—	Doctoraat.
Autres diplômes . . . . .	—	—	18	—	11	26	26	22	18	20	20	1	Andere diploma's.
<b>12. Sciences économiques, politiques, sociales et administratives.</b>													<b>12. Economische, Politieke, Sociale en Administratieve Wetenschappen.</b>
Licence et agrégation de l'enseignement moyen du degré supérieur . . . . .	42	4	50	1	90	143	206	248	251	262	259	52	Licentiaat en aggregatie voor het middelbaar onderwijs van de hogere graad.
Doctorat . . . . .	5	2	6	—	4	2	4	1	9	3	5	—	Doctoraat.
Autres diplômes . . . . .	—	—	—	—	1	36	25	14	7	7	20	—	Andere diploma's.
<b>13. Sciences commerciales, financières, consulaires, co- loniales, maritimes et actua- rielles.</b>													<b>13. Handels-, financiële-, con- sulaire-, coloniale-, mari- time en actuariële Weten- schappen.</b>
Ingenieur . . . . .	7	—	22	1	23	60	72	78	66	62	64	2	Ingenieur.
Licence et agrégation de l'enseignement moyen du degré supérieur . . . . .	116	6	139	18	150	271	280	365	399	417	341	72	Licentiaat en aggregatie voor het middelbaar onderwijs van de hogere graad.
Doctorat . . . . .	14	—	10	1	—	2	1	1	3	1	—	—	Doctoraat.
Autres diplômes . . . . .	—	—	—	—	—	6	3	6	3	4	3	—	Andere diploma's.
<b>14. Pédagogie et psychologie.</b>													<b>14. Opvoedkunde en Psycho- logie.</b>
Licence . . . . .	15	16	8	5	33	53	68	51	76	97	42	32	Licentiaat.
Doctorat . . . . .	3	2	6	2	3	9	6	3	—	3	4	—	Doctoraat.
<b>15. Centres interfacultaires.</b>													<b>15. Interfacultaire centra.</b>
<b>Total :</b>	<b>1,953</b>	<b>329</b>	<b>2,014</b>	<b>301</b>	<b>2,559</b>	<b>2,962</b>	<b>3,416</b>	<b>3,667</b>	<b>3,825</b>	<b>3,942</b>	<b>3,143</b>	<b>799</b>	<b>Totaal.</b>

(1) La section 13 comprend les sciences économiques reprises, par la suite, dans la section 12.

(1) In sectie 13 zijn de economische wetenschappen opgenomen die vervolgens in sectie 12 terug voorkomen.

**Population des établissements d'enseignement normal.  
Bevolking der inrichtingen voor normaalonderwijs.**

(Source : Ministère de l'Instruction publique).

(Bron : Ministerie van Openbaar Onderwijs).

NIVEAU DE L'ENSEIGNEMENT	1935-1938			1948-1949	1949-1950	1950-1951	1951-1952	1952-1953			1953-1954			AARD VAN HET ONDERWIJS			
	Moyenne - Gemiddelde							Hommes Man- nen	Femmes Vrou- wen	Total To- taal	Hommes Man- nen	Femmes Vrou- wen	Total To- taal		Hommes Man- nen	Femmes Vrou- wen	Total To- taal
	Hommes Man- nen	Femmes Vrou- wen	Total To- taal														
<b>Ecoles normales gardiennes.</b>														<b>Normaalscholen voor bewaarschoolonderwijzers.</b>			
Enseignement officiel ..	—	—	(1)	324	405	590	752	—	979	979	—	1,103	1,103	Officieel onderwijs.			
Enseignement libre ...	—	—	(1)	899	1,177	1,615	2,114	—	2,559	2,559	—	2,809	2,809	Vrij onderwijs.			
<i>Total :</i>	—	—	—	1.223	1.582	2.205	2.866	—	3.538	3.538	—	3.912	3.912	<i>Totaal.</i>			
<b>Ecoles normales primaires.</b>														<b>Lagere normaalscholen.</b>			
Enseignement officiel ..	1,440	1,143	2,583	2,392	2,599	2,980	3,211	1,657	1,554	3,211	1,952	1,914	3,866	Officieel onderwijs.			
Enseignement libre ...	4,275	5,486	9,761	6,068	6,215	6,512	7,120	2,917	4,208	7,120	3,131	4,847	7,978	Vrij onderwijs.			
<i>Total :</i>	5.715	6.629	12.344	8.460	8.814	9.442	10.331	4.574	5.757	10.331	5.083	6.761	11.844	<i>Totaal.</i>			
<b>Ecoles normales moyennes.</b>														<b>Middelbare normaalscholen.</b>			
Enseignement officiel ..	230	252	482	680	769	1,030	1,207	308	593	1,401	868	593	1,461	Officieel onderwijs.			
Enseignement libre ...	—	—	(1)	624	772	876	1,032	492	741	1,233	568	884	1,452	Vrij onderwijs.			
<i>Total :</i>	—	—	—	1.304	1.541	1.906	2.239	1.300	1.334	2.634	1.436	1.477	2.913	<i>Totaal.</i>			
<b>Ensemble.</b>														<b>Te zamen,</b>			
Population enseignement officiel .....	—	—	—	3 396	3,773	4,550	5,170	2,465	3,126	5,591	2,820	3,610	6,430	Bevolking van het officieel onderwijs.			
Population enseignement libre .....	—	—	—	7,591	8,164	9,003	10,266	3,409	7,503	10,912	3,699	8,540	12,239	Bevolking van het vrij onderwijs.			

**Ecoles d'enseignement normal. - Scholen voor normaalonderwijs.**

(Source : Ministère de l'Instruction publique).

(Bron : Ministerie van Openbaar Onderwijs).

NIVEAU DE L'ENSEIGNEMENT	1950-1951	1951-1952	1952-1953	1953-1954	GRAAD VAN HET ONDERRICHT
<b>Ecoles normales gardiennes :</b>					<b>Normaalscholen voor bewaarschoolonderwijs :</b>
de l'Etat .....	7	7	7	7	staatsinrichtingen.
prov. et communales .....	4	4	4	6	prov. en gem. inrichtingen.
libres .....	28	28	28	29	vrije inrichtingen.
<i>Total :</i>	39	39	39	42	<i>Totaal.</i>
<b>Ecoles normales primaires :</b>					<b>Normaalscholen voor lager onderwijs.</b>
de l'Etat .....	16	16	16	16	staatsinrichtingen.
prov. et communales .....	12	12	12	14	prov. en gem. inrichtingen.
libres .....	53	53	53	58	vrije inrichtingen.
<i>Total :</i>	81	81	81	88	<i>Totaal.</i>
<b>Ecoles normales moyennes :</b>					<b>Normaalscholen voor middelbaar onderwijs :</b>
de l'Etat .....	9	9	9	9	staatsinrichtingen.
prov. et communales .....	4	4	4	4	prov. en gem. inrichtingen.
libres .....	26	26	26	26	vrije inrichtingen.
<i>Total :</i>	39	39	39	39	<i>Totaal.</i>
<b>Ensemble des écoles normales :</b>					<b>Totaal van de normaalscholen :</b>
officielles .....	52	52	52	56	officiële inrichtingen.
libres .....	107	107	107	113	vrije inrichtingen.

(1) Données non communiquées.

(1) Gegevens niet medegedeeld.

**Personnel enseignant des établissements d'enseignement normal.  
Onderwijzend personeel van de inrichtingen voor normaalonderwijs.**

FONCTION	1953-1954								FUNCTIE
	Ecoles comm. Gem. scholen		Ecoles libres Vrije scholen		Ecoles prov. Prov. scholen		Ecoles de l'Etat Rijksscholen		
	Hom- mes Man- nen	Fem- mes Vrou- wen	Hom- mes Man- nen	Fem- mes Vrou- wen	Hom- mes Man- nen	Fem- mes Vrou- wen	Hom- mes Man- nen	Fem- mes Vrou- wen	
<b>Ecoles normales :</b>									<b>Normaalscholen :</b>
Directeurs (trices) .....	3	6	17	47	2	4	9	7	Directeur (trices).
Professeurs à charge complète .	73	84	249	404	29	36	148	163	Leraars met volledige opdracht
Professeurs à charge incomplète .....	32	35	157	322	22	24	75	30	Leraars met onvolledige opdracht.
Personnel éducatif (1).....	5	10	21	53	11	22	60	62	Opvoedkundig personeel (1).
<b>Ecoles gardiennes d'application :</b> (annexées).									<b>Bewaarschool : aan de normaal- school verbonden oefenschool.</b>
Institutrices .....	—	7	—	40	—	5	—	22	Onderwijzeressen.
<b>Ecoles primaires d'application :</b> (annexées).									<b>Lagere oefenschool verbonden aan de normaalschool :</b>
Instituteurs(trices) à charge complète .....	47	53	91	120	22	21	96	71	Leraars met volledige op- dracht.
Instituteurs(trices) à charge incomplète .....	3	5	1	2	—	—	3	2	Leraars met onvolledige op- dracht.
<b>Ecoles moyennes d'application :</b> (annexées).									<b>Middelbare oefenschool verbonden aan de normaalschool :</b>
Professeurs à charge complète .....	—	—	4	9	3	—	—	16	Leraars met volledige op- dracht.
Professeurs à charge incomplète .....	—	—	6	7	—	—	—	1	Leraars met onvolledige op- dracht.
Professeurs de religion .....	—	—	2	—	—	—	1	—	Godsdienstleraars.
<b>Total :</b>	<b>163</b>	<b>200</b>	<b>548</b>	<b>1,004</b>	<b>89</b>	<b>112</b>	<b>392</b>	<b>374</b>	<b>Totaal.</b>

(1) Economes et surveillants.

(1) Economen en toezichters.

**Population des écoles (1) de l'enseignement technique et agricole.  
Bevolking der scholen (1) voor technisch en landbouwonderwijs.**

(Source : Ministère de l'Instruction publique).

(Bron : Ministerie van Openbaar Onderwijs).

NIVEAU DE L'ENSEIGNEMENT	1949-1950	1950-1951	1951-1952	1952-1953	1953-1954	GRAAD VAN HET ONDERWIJS
Ecoles de l'Etat . . . . .	9,584	16,499	17,519	17,769	19,645	Rijkscholen.
Ecoles prov. et comm. . . . .	90,384	88,163	86,126	89,786	91,215	Prov. en gem. scholen.
Ecoles libres . . . . .	133,163	135,350	134,135	131,881	136,880	Vrije scholen.
<i>Population totale (2) . . . . .</i>	<b>233,131</b>	<b>240,012</b>	<b>237,780</b>	<b>239,436</b>	<b>247,740</b>	<i>Totale bevolking. (2)</i>
Garçons . . . . .	129,712	129,321	126,639	128,683	132,798	Jongens.
Filles . . . . .	103,419	110,691	111,141	110,753	114,942	Meisjes.
<b>Ecoles de plein exercice :</b>						<b>Scholen met volledig lesrooster :</b>
Garçons . . . . .	62,593	63,158	62,554	65,999	68,471	Jongens.
Filles . . . . .	70,260	72,252	73,079	74,513	77,739	Meisjes.
<b>Ecoles et cours à horaire réduit :</b>						<b>Scholen en cursussen met beperkte lesrooster :</b>
Garçons . . . . .	67,119	66,163	64,085	62,684	64,327	Jongens.
Filles . . . . .	33,159	38,439	38,062	36,240	37,203	Meisjes.

(1) Faisant partie des établissements agréés.  
(2) Inscriptions par école.(1) Deel uitmakend van aangenomen inrichtingen.  
(2) Inschrijvingen per school.

**Population des établissements de l'enseignement technique et agricole (1).  
Bevolking der inrichtingen voor technisch- en landbouwonderwijs (1).**

(Source : Ministère de l'Instruction publique).

(Bron : Ministerie van Openbaar Onderwijs).

SECTIONS D'ENSEIGNEMENT	Nombre de sections Aantal afdelingen			Nombre d'élèves (1) Aantal leerlingen (1)			ONDERWIJSAFDELINGEN
	1951-1952	1952-1953	1953-1954	1951-1952	1952-1953	1953-1954	
Métaux . . . . .	503	507	518	40,538	42,657	45,841	Metalen.
Electricité . . . . .	233	233	244	12,306	12,337	12,405	Electriciteit.
Bois . . . . .	254	252	258	9,838	9,485	9,324	Hout.
Construction . . . . .	209	213	211	8,344	7,876	8,023	Bouw.
Mines et pierre . . . . .	39	41	46	1,746	1,836	2,136	Mijnbouw en steenbewerking.
Chimie et alimentation . . . . .	71	73	75	3,097	3,054	3,226	Scheikunde en voedingsbedrijven.
Textile . . . . .	68	70	71	3,542	3,110	2,626	Textiel.
Vêtement . . . . .	753	758	785	66,571	61,912	62,495	Kleding.
Impression . . . . .	46	45	45	2,349	2,131	2,452	Drukbedrijf.
Commerce . . . . .	697	705	747	57,785	56,354	62,247	Handel.
Services des personnes . . . . .	298	294	334	17,700	17,846	19,727	Persoonsdiensten.
Arts appliqués . . . . .	84	85	88	3,938	3,880	3,710	Toegepaste kunsten.
Agronomie . . . . .	199	196	200	10,722	10,976	11,292	Landbouwkunde.
Divers . . . . .	200	222	213	9,780	11,307	11,672	Verscheidene.
Enseignement (cours normaux) . . . . .	91	93	102	2,767	2,939	3,386	Onderwijs (normaal-cursussen).
Enseignement (cours spéciaux) . . . . .	45	52	55	2,730	2,716	2,743	Onderwijs (speciaal-cursussen).
<i>Total :</i>	<b>3,790</b>	<b>3,839</b>	<b>3,992</b>	<b>253,753</b>	<b>250,416</b>	<b>263,305</b>	<i>Totaal.</i>

(1) Inscriptions par section.

(1) Inschrijvingen per afdeling.



## Ecoles d'enseignement technique et agricole (1). - Technische en landbouwscholen (1).

(Source : Ministère de l'Instruction publique)

(Bron : Ministerie van Openbaar Onderwijs).

SORTES D'ECOLES	1949-1950	1950-1951	1951-1952	1952-1953	1953-1954	SOORT SCHOOL
<b>I. Enseignement technique.</b>						<b>I. Technisch onderwijs.</b>
<i>Ecoles du jour :</i>						<i>Dagscholen :</i>
Ecoles de l'Etat . . . . .	48	50	57	58	59	Rijksscholen.
Ecoles prov. et commun. . . . .	201	214	228	247	273	Prov. en gem. scholen.
Ecoles libres . . . . .	692	735	785	791	869	Vrije scholen.
<b>Total :</b>	<b>941</b>	<b>999</b>	<b>1,070</b>	<b>1,096</b>	<b>1,201</b>	<b>Totaal.</b>
<i>Ecoles du soir :</i>						<i>Avondscholen :</i>
Enseignement de l'Etat . . . . .	50	170	174	177	188	Rijksscholen.
Ens. prov. et commun. . . . .	413	433	456	465	479	Prov. en gem. scholen.
Enseignement libre . . . . .	321	353	355	351	354	Vrije scholen.
<b>Total :</b>	<b>784</b>	<b>956</b>	<b>985</b>	<b>993</b>	<b>1,021</b>	<b>Totaal.</b>
<b>II. Ens. agricole et horticole.</b>						<b>II. Land- en Tuinbouwonderwijs.</b>
Ecoles de l'Etat . . . . .	16	23	23	24	24	Rijksscholen.
Ecoles prov. et commun. . . . .	16	19	23	23	23	Prov. en gem. scholen.
Ecoles libres . . . . .	139	159	168	164	168	Vrije scholen.
<b>Total :</b>	<b>171</b>	<b>201</b>	<b>214</b>	<b>211</b>	<b>215</b>	<b>Totaal :</b>
<b>Ensemble.</b>						<b>Te zamen</b>
Ecoles officielles . . . . .	744	909	961	994	1,046	Officiële scholen.
Ecoles libres . . . . .	1,152	1,247	1,308	1,306	1,391	Vrije scholen.

## Personnel enseignant des établissements de l'enseignement technique et agricole (1). Onderwijzend personeel van de inrichtingen voor technisch en landbouwonderwijs (1).

(Source : Ministère de l'Instruction publique)

(Bron : Ministerie van Openbaar Onderwijs).

SORTES D'ECOLES	1950				1951				1952				SOORT SCHOOL
	Hommes Mannen		Femmes Vrouwen		Hommes Mannen		Femmes Vrouwen		Hommes Mannen		Femmes Vrouwen		
	a	b	a	b	a	b	a	b	a	b	a	b	
Ecoles de l'Etat . .	1,125	23	294	—	1,338	25	362	—	1,373	29	384	—	Rijksscholen.
Ecoles provinciales	1,329	11	323	3	1,393	13	346	11	1,458	16	415	3	Prov. scholen.
Ecoles commun. . .	3,493	13	1,772	—	3,526	14	1,801	—	3,751	19	1,846	1	Gemeent. scholen
<b>Total :</b>	<b>5,947</b>	<b>47</b>	<b>2,389</b>	<b>3</b>	<b>6,257</b>	<b>52</b>	<b>2,509</b>	<b>11</b>	<b>6,582</b>	<b>64</b>	<b>2,645</b>	<b>4</b>	<b>Totaal.</b>
Ecoles libres . . . . .	5,550	989	3,973	1,585	5,639	1,160	4,318	1,661	5,771	1,191	4,584	1,651	Vrije scholen.
<b>Total général :</b>	<b>11,497</b>	<b>1,036</b>	<b>6,362</b>	<b>1,588</b>	<b>11,896</b>	<b>1,212</b>	<b>6,827</b>	<b>1,672</b>	<b>12,353</b>	<b>1,255</b>	<b>7,229</b>	<b>1,655</b>	<b>Algemeen totaal.</b>

a = Personnel laïc.  
b = Personnel religieux.

(1) Y compris les Instituts supérieurs de Commerce et les Ecoles de hautes Etudes commerciales.

N.B. - A partir de 1953, il est impossible de publier le personnel enseignant suite à une décision du Ministère de l'Instruction publique.

a = Wereldlijk personeel.  
b = Geestelijk personeel.

(1) Met inbegrip van de Handelshogescholen en de Scholen voor hogere Handelstudien.

N.B. - Vanaf 1953, kan het onderwijzend personeel niet meer opgegeven worden, ten gevolge van een beslissing van het Ministerie van Onderwijs.

**Population des établissements d'enseignement militaire.  
Bevolking van de inrichtingen voor militair onderwijs.**

(Source : Ministère de la Défense nationale).

(Bron : Ministerie van Landsverdediging).

SPÉCIFICATIONS	1935-1938	1948-1949	1949-1950	1950-1951	1951-1952	1952-1953	1953-1954	OPSOMMING
	Moyenne Gemiddelde							
<b>Ecoles royales des Cadets.</b>								
Nombre d'élèves . . . . .	385	141	191	220	209	227	—	<b>Koninklijke Cadettenscholen.</b>
Nombre de diplômés (fin d'études) . . . . .	56	44	40	51	62	51	—	Aantal leerlingen.
Admis à l'Ecole royale militaire . . . . .	37	18	36	28	54	36	—	Aantal gediplomeerden (einde studie)
Admis aux Universités . . . . .	—	11	4	10	5	9	—	Toegelaten tot de Militaire School.
								Toegelaten tot de Universiteiten.
<b>Ecole royale militaire.</b>								
Nombre d'élèves . . . . .	388	160	229	321	367	392	—	<b>Koninklijke Militaire School.</b>
Elèves passés à l'armée comme sous-lieutenant . . . . .	101	16	33	126	103	114	—	Aantal leerlingen.
								Leerlingen als onderluitenant naar het leger overgegaan.
<b>Unités-écoles de la Force aérienne.</b>								
Elèves inscrits . . . . .	—	1,483	1,758	2,378	4,655	5,444	7,013	<b>Schooleenheden der Luchtmacht.</b>
Elèves ayant réussi l'examen . . . . .	—	1,028	1,405	1,679	4,001	4,367	5,488	Ingeschreven leerlingen.
Personnel navigant . . . . .	—	20	44	259	59	225	151	Leerlingen die in het examen slaagden
Personnel non-navigant spécialisé . . . . .	—	573	759	896	1,209	2,238	2,869	Vliegend personeel.
Personnel non-navigant non spécialisé . . . . .	—	435	602	524	736	1,023	1,097	Gespecialiseerd niet-vliegend personeel.
Examens de 2 <sup>o</sup> division scientifique et de langue . . . . .	—	—	—	—	1,437	—	—	Niet gespecialiseerd niet-vliegend personeel.
Examen de candidat sergent et candidat adjudant spécialiste . . . . .	—	—	—	—	560	881	1,371	Examens voor de 2 <sup>o</sup> wetenschappen afdeling en taalexamens.
								Examen van candidaat sergeant en candidaat adjudant-specialist.
<b>Unités-écoles de la Force navale.</b>								
Elèves inscrits . . . . .	—	—	1,011	291	562	447	1,028	<b>Schooleenheden van de Zeemacht.</b>
Elèves ayant réussi l'examen . . . . .	—	—	923	227	505	357	782	Ingeschreven leerlingen.
Techniciens . . . . .	—	—	871	73	126	128	246	Leerlingen die in het examen slaagden
Pont . . . . .	—	—	4	105	267	86	358	Technicus.
Service . . . . .	—	—	48	49	112	143	178	Dek.
								Dienst.
<b>Ecoles de candidats gradés (force de terre).</b>								
Elèves incorporés . . . . .	—	571	522	389	603	751	525	<b>Scholen voor candidaat-gegradueerden (Landmacht).</b>
Elèves ayant réussi l'examen :								Ingelijfde leerlingen.
Première année . . . . .	—	479	439	288	545	525	(1)	Aantal leerlingen die in het examen slaagden :
Deuxième année . . . . .	—	440	332	272	477	(1)	(1)	Eerste jaar.
								Tweede jaar.

(1) En cours.

(1) Aan gang.

**Population des établissements d'enseignement artistique.  
Bevolking van de instellingen voor kunstonderwijs.**

**Conservatoires et écoles de musique — Conservatoria en muziekscholen.**

(Source : Ministère de l'Instruction publique et Adm. prov.) (Bron : Ministerie van Openbaar Onderwijs en Prov. Besturen)

SORTES D'ÉCOLES	1936-1938 (a)			1950-1951			1951-1952			1952-1953			1953-1954			AARD VAN DE SCHOOL
	H.	F.	T.	H.	F.	T.	H.	F.	T.	H.	F.	T.	H.	F.	T.	
	M.	V.		M.	V.		M.	V.		M.	V.		M.	V.		
Cons. d'Anvers .....	291	275	566	208	310	518	270	295	565	221	300	521	210	306	516	Cons. van Antwerpen.
Cons. de Bruxelles .....	246	332	578	232	312	544	221	308	529	256	314	570	259	292	551	Cons. van Brussel.
Cons. de Gand .....	192	182	374	218	219	437	181	214	395	230	247	477	240	242	482	Cons. van Gent.
Cons. de Mons .....	—	—	—	107	108	215	102	121	223	116	140	256	127	144	271	Cons. van Bergen.
Cons. de Liège .....	176	194	370	227	275	502	217	262	479	223	272	495	241	218	454	Cons. van Luik.
Autres écoles .....	11,415	12,383	23,798	12,481	14,505	26,986	12,722	14,373	27,095	12,942	14,955	27,897	13,733	15,945	29,678	Andere scholen.
Elèves .....	12,320	13,366	25,686	13,473	15,729	29,202	13,713	15,573	29,286	13,988	16,228	30,216	14,810	17,142	31,952	Leerlingen.
Etablissements .....	122			141			140			144			145			Instellingen.

**Académies des beaux-arts et écoles de dessin.  
Academies voor schone kunsten en tekenscholen.**

(Source : Administrations provinciales)

(Bron : Provinciale Besturen)

SORTES D'ÉCOLES	1951-1952			1952-1953			1953-1954			AARD VAN DE SCHOOL
	H.	F.	T.	H.	F.	T.	H.	F.	T.	
	M.	V.		M.	V.		M.	V.		
Acad. Royale des Beaux-Arts d'Anvers ..	383	188	571	388	172	510	378	183	561	Konink. Acad. v. Schone Kunst. - Antw
„ „ „ „ de Brux.	352	242	594	284	269	553	304	198	502	„ „ „ „ - Brussel.
„ „ „ „ de Gand ..	358	157	515	290	148	438	318	206	524	„ „ „ „ - Gent.
„ „ „ „ de Liège ..	290	153	443	296	174	470	303	193	496	„ „ „ „ - Luik.
Autres écoles de Beaux-Arts .....	3,265	793	4,058	2,959	765	3,724	3,355	791	4,146	Andere scholen voor Schone Kunsten.
Ecoles de dessin .....	3,067	679	3,746	2,915	561	3,476	2,579	646	3,225	Tekenscholen.
Elèves .....	7.715	2.212	9.927	7.082	2.089	9.171	7.237	2.217	9.454	Leerlingen.
Etablissements .....	64			62			62			Inrichtingen.

(a) Moyenne

(a) Gemiddelde.

**Budget du Ministère de l'Instruction publique.**  
(En milliers de francs.)  
**Begroting van het Ministerie van Openbaar Onderwijs.**  
(In 1,000 F.)

(Source : Ministère de l'Instruction publique).

(Bron : Ministerie van Openbaar Onderwijs).

NATURE DES DÉPENSES	1950	1951	1952	1953	AARD VAN DE UITGAVEN
<b>I Enseignement primaire</b> .....	<b>2,632,580</b>	<b>3,029,882</b>	<b>3,456,514</b>	<b>3,525,689</b>	<b>I Lager onderwijs.</b>
1. Dépenses de fonctionnement ....	55,525	55,959	62,484	60,577	1. Werkingsuitgaven.
2. Subventions .....	2,574,460	2,971,340	3,390,852	3,461,640	2. Toelagen.
3. Travaux .....	—	—	—	—	3. Werken.
4. Autres dépenses .....	2,595	2,583	3,178	3,472	4. Andere uitgaven.
<b>II Enseignement normal</b> .....	<b>144,632.2</b>	<b>149,994.2</b>	<b>183,315</b>	<b>233,901</b>	<b>II Normaal onderwijs.</b>
1. Dépenses de fonctionnement ....	108,009	108,641	120,942	128,278	1. Werkingsuitgaven.
2. Subventions .....	36,073.2	40,858.2	61,888	105,223	2. Toelagen.
3. Travaux .....	—	—	—	—	3. Werken.
4. Autres dépenses .....	550	495	485	400	4. Andere uitgaven.
<b>III Enseignement moyen</b> .....	<b>1,096,785</b>	<b>1,467,057</b>	<b>1,631,946</b>	<b>1,653,898</b>	<b>III Middelbaar onderwijs.</b>
1. Dépenses de fonctionnement ....	1,084,310	1,155,082	1,331,977	1,366,875	1. Werkingsuitgaven.
2. Subventions .....	5,350	305,350	292,744	279,943	2. Toelagen.
3. Travaux .....	—	—	—	—	3. Werken.
4. Autres dépenses .....	7,125	6,625	7,225	7,080	4. Andere uitgaven.
<b>IV Enseignement supérieur et des sciences</b> .....	<b>732,780</b>	<b>636,210</b>	<b>709,736</b>	<b>707,125</b>	<b>IV Hoger onderwijs en onderwijs der wetenschappen.</b>
1. Dépenses de fonctionnement ....	499,945	404,283	450,216	454,875	1. Werkingsuitgaven.
2. Subventions .....	229,735	231,777	258,790	251,850	2. Toelagen.
3. Travaux .....	100	100	100	50	3. Werken.
4. Autres dépenses .....	3,000	50	630	350	4. Andere uitgaven.
<b>V Enseignement technique</b> .....	<b>888,281</b>	<b>986,822</b>	<b>1,167,193</b>	<b>1,543,041</b>	<b>V Technisch onderwijs.</b>
1. Dépenses de fonctionnement ....	172,361	184,952	202,093	201,791	1. Werkingsuitgaven.
2. Subventions .....	714,400	800,400	961,850	1,339,300	2. Toelagen.
3. Travaux .....	300	200	1,550	540	3. Werken.
4. Autres dépenses .....	1,220	1,270	1,700	1,410	4. Andere uitgaven.
<b>VI Enseignement artistique</b> .....	<b>76,023</b>	<b>86,783</b>	<b>104,536</b>	<b>97,191</b>	<b>VI Kunstonderwijs.</b>
1. Dépenses de fonctionnement ....	50,456	54,777	63,021	63,284	1. Werkingsuitgaven.
2. Subventions .....	25,260	31,854	41,335	33,357	2. Toelagen.
3. Travaux .....	200	—	—	30	3. Werken.
4. Autres dépenses .....	107	152	180	520	4. Andere uitgaven.
<b>VII Beaux-Arts</b> .....	<b>106,434.5</b>	<b>106,426</b>	<b>118,018</b>	<b>113,056</b>	<b>VII Schone kunsten.</b>
1. Dépenses de fonctionnement ....	29,767	30,255	34,891	33,679	1. Werkingsuitgaven.
2. Subventions .....	68,637	68,350.5	73,515	69,947	2. Toelagen.
3. Travaux .....	—	—	220	200	3. Werken.
4. Autres dépenses .....	8,030.5	7,820.5	9,392	9,230	4. Andere uitgaven.
<b>VIII Education populaire</b> .....	<b>23,706</b>	<b>26,723</b>	<b>27,850</b>	<b>30,211</b>	<b>VIII Volksopvoeding.</b>
1. Dépenses de fonctionnement ....	2,201	2,268	2,558	2,691	1. Werkingsuitgaven.
2. Subventions .....	21,505	24,455	25,292	27,430	2. Toelagen.
3. Travaux .....	—	—	—	—	3. Werken.
4. Autres dépenses .....	—	—	—	90	4. Andere uitgaven.
<b>IX Ministère proprement dit</b> .....	<b>134,405</b>	<b>134,700</b>	<b>149,255</b>	<b>154,534</b>	<b>IX Het Ministerie zelf.</b>
<b>A. Dépenses ordinaires :</b>					<b>A. Gewone uitgaven :</b>
1. Dépenses d'Administration générale .....	87,863	89,593	101,803	108,224	1. Uitgaven van algemeen bestuur.
2. Subventions .....	30,922	32,822	33,902	32,625	2. Toelagen.
3. Travaux .....	—	—	—	—	3. Werken.
4. Autres dépenses .....	11,470	9,110	12,550	12,685	4. Andere uitgaven.
<b>B. Dépenses résultant de la guerre :</b>					<b>B. Uitgaven als gevolg van de oorlog :</b>
Dépenses d'Administration générale .....	4,150	3,175	1,000	1,000	Uitgaven van algemeen bestuur.
<b>Total du budget :</b>	<b>5,835,626.7</b>	<b>6,624,597.2</b>	<b>7,548,363</b>	<b>8,058,646</b>	<b>Totaal van de begroting.</b>

**Analphabétisme. - Analfabetisme.**  
Recensements généraux. — Volkstellingen.

GROUPES D'AGES	1920			1930			1947			LEEFTIJDGROEPEN
	Hommes Mannen	Femmes Vrouwen	Total Totaal	Hommes Mannen	Femmes Vrouwen	Total Totaal	Hommes Mannen	Femmes Vrouwen	Total Totaal	
<b>I. Sachant à la fois lire et écrire :</b>										<b>I. Die lezen en schrijven kunnen:</b>
Moins de 7 ans ...	27,026	30,471	57,497	36,569	36,518	73,087	25,550	25,659	51,209	Beneden 7 jaar.
De 7 à moins de 15 ans .....	483,425	494,940	978,365	445,757	439,165	884,922	440,562	434,773	875,335	Van 7 tot beneden 15 jaar.
De 15 à moins de 21 ans .....	418,598	422,822	841,420	390,652	388,075	778,727	389,816	383,543	773,359	Van 15 tot beneden 21 jaar.
De 21 à moins de 60 ans .....	1,826,675	1,857,724	3,684,399	2,129,444	2,155,441	4,284,885	2,256,383	2,289,699	4,546,082	Van 21 tot beneden 60 jaar.
60 ans et plus ...	286,724	307,776	594,500	382,830	416,975	799,805	560,375	657,495	1,217,870	60 jaar en ouder.
<b>Total :</b>	<b>3,042,448</b>	<b>3,113,733</b>	<b>6,156,181</b>	<b>3,385,252</b>	<b>3,436,174</b>	<b>6,821,426</b>	<b>3,672,686</b>	<b>3,791,169</b>	<b>7,463,855</b>	<b>Totaal.</b>
<b>II. Ne sachant pas à la fois lire et écrire :</b>										<b>II. Die lezen noch schrijven kunnen :</b>
Moins de 7 ans ...	353,449	342,486	695,935	437,534	430,889	868,423	399,700	383,511	783,211	Beneden 7 jaar.
De 7 à moins de 15 ans .....	65,926	51,827	117,753	17,111	15,640	32,751	22,615	20,123	42,738	Van 7 tot beneden 15 jaar.
De 15 à moins de 21 ans .....	17,183	11,588	28,771	5,528	3,693	9,221	4,262	2,767	7,029	Van 15 tot beneden 21 jaar.
De 21 à moins de 60 ans .....	107,738	135,646	243,384	103,102	102,043	205,145	53,488	49,095	102,583	Van 21 tot beneden 60 jaar.
60 ans et plus ...	58,244	106,031	164,275	58,891	96,147	155,038	46,977	65,802	112,779	60 jaar en ouder.
<b>Total :</b>	<b>602,540</b>	<b>647,578</b>	<b>1,250,118</b>	<b>622,166</b>	<b>648,412</b>	<b>1,270,578</b>	<b>527,042</b>	<b>521,298</b>	<b>1,048,340</b>	<b>Totaal.</b>

## Degré d'instruction des hommes incorporés dans l'armée. Graad van onderricht van de bij het leger ingelijfde mannen.

(Source : Ministère de la Défense Nationale)

(Bron : Ministerie van Landsverdediging).

SPÉCIFICATIONS	Entrés au service en : In werkelijke dienst getreden in :					OPSOMMING
	1936-1938 Moyenne Gemiddelde	1950	1951	1952	1953	
<b>Rôle flamand.</b>						<b>Vlaams taalstelsel.</b>
N'ayant aucune instruction .....	341	651	1,275	617	868	Ongeletterd.
Sachant lire, écrire et calculer (1)....	20,942	21,037	30,741	19,119	24,525	Kunnende lezen, schrijven en rekenen (1).
Ayant une instruction supérieure à la précédente .....	4,446	9,529	12,942	14,444	15,484	Beter geleerd dan hierboven vermeld.
<i>Total :</i>	<b>25,729</b>	<b>31,217</b>	<b>44,958</b>	<b>34,180</b>	<b>40,877</b>	<i>Totaal.</i>
<b>Rôle français.</b>						<b>Frans taalstelsel.</b>
N'ayant aucune instruction .....	165	285	481	230	402	Ongeleerd.
Sachant lire, écrire et calculer (1)....	14,341	13,028	19,047	9,313	11,936	Kunnende lezen, schrijven en rekenen (1).
Ayant une instruction supérieure à la précédente .....	6,862	8,656	10,118	9,927	11,075	Beter geleerd dan hierboven vermeld.
<i>Total :</i>	<b>21,368</b>	<b>21,969</b>	<b>29,646</b>	<b>19,470</b>	<b>23,413</b>	<i>Totaal.</i>
<b>Rôle allemand.</b>						<b>Duits taalstelsel.</b>
N'ayant aucune instruction .....	—	2	—	4	—	Ongeleerd.
Sachant lire, écrire et calculer (1)....	240	177	162	116	345	Kunnende lezen, schrijven en rekenen (1).
Ayant une instruction supérieure à la précédente .....	17	11	70	15	73	Beter geleerd dan hierboven vermeld.
<i>Total :</i>	<b>257</b>	<b>190</b>	<b>232</b>	<b>135</b>	<b>418</b>	<i>Totaal.</i>
Miliciens .....	45,943	47,862	65,920	42,948	54,267	Militianen.
Volontaires .....	1,411	5,514	8,916	10,837	10,441	Vrijwilligers.

(1) Y compris, dans la moyenne de 1936 à 1938, les hommes sachant seulement lire et ceux sachant seulement lire et écrire.

(1) Met inbegrip, wat het gemiddelde 1936 tot 1938 betreft, van de mannen die slechts kunnen lezen en van degenen die slechts kunnen lezen en schrijven.

## Fonds des mieux doués. - Fonds der meestbegaafden.

(Source : Ministère de l'Instruction publique)

(Bron : Ministerie van Openbaar Onderwijs)

Etudes en vue desquelles les prêts ont été accordés	1948-1949	1949-1950	1950-1951	1951-1952	1952-1953	Studies waarvoor de leningen werden toegestaan
--	-----------	-----------	-----------	-----------	-----------	---

### A. Nombre de prêts. — A. Aantal leningen.

Normales primaires . . . . .	532	643	736	913	897	Lagere normale.
Normales moyennes . . . . .	73	93	104	105	131	Middelbare normale.
Moyennes inférieures . . . . .	1,372	1,912	2,125	2,089	2,091	Middelb. v. d. lagere graad.
Moyennes supérieures . . . . .	1,055	1,182	1,322	1,561	1,624	Middelb. v. d. hogere graad.
Techniques . . . . .	631	767	856	930	842	Technische.
Autres . . . . .	160	181	187	189	196	Andere.
<b>Total :</b>	<b>3,823</b>	<b>4,778</b>	<b>5,330</b>	<b>5,787</b>	<b>5,781</b>	<b>Totaal.</b>

### B. Montant des prêts. — B. Bedrag der leningen (1,000 F).

Normales primaires . . . . .	1,736	2,292	2,341	2,632	2,630	Lagere normale.
Normales moyennes . . . . .	282	350	342	338	422	Middelbare normale.
Moyennes inférieures . . . . .	3,298	4,883	4,661	4,243	4,228	Middelb. v. d. lagere graad.
Moyennes supérieures . . . . .	3,194	3,720	3,778	4,034	4,320	Middelb. v. d. hogere graad.
Techniques . . . . .	1,573	1,977	2,017	2,019	1,787	Technische.
Autres . . . . .	589	703	681	638	661	Andere.
<b>Total :</b>	<b>10,672</b>	<b>13,925</b>	<b>13,820</b>	<b>13,904</b>	<b>14,048</b>	<b>Totaal.</b>

### C. Répartition des prêts entre les écoles publiques et privées.

#### C. Verdeling der leningen onder de openbare en bijzondere scholen.

Nombre de prêts :						Aantal leningen :	
Ecoles publiques . . . . .	1,604	2,023	2,201	2,401	2,386	Openbare scholen.	
Ecoles privées . . . . .	2,219	2,755	3,129	3,386	3,395	Bijzondere scholen.	
<b>Total :</b>	<b>3,823</b>	<b>4,778</b>	<b>5,330</b>	<b>5,787</b>	<b>5,781</b>	<b>Totaal.</b>	
Montant des prêts (1,000 F) :						Bedrag der leningen (1,000 F) :	
Ecoles publiques . . . . .	4,312	5,578	5,443	5,625	5,742	Openbare scholen.	
Ecoles privées . . . . .	6,360	8,347	8,377	8,279	8,306	Bijzondere scholen.	
<b>Total :</b>	<b>10,672</b>	<b>13,925</b>	<b>13,820</b>	<b>13,904</b>	<b>14,048</b>	<b>Totaal.</b>	

### D. Ressources et frais de session des comités de sélection (1,000 F).

#### D. Middelen en zittingskosten der selectiecomité's (1,000 F).

Ressources :						Middelen :	
Contributions légales :						Wettelijke bijdragen :	
Communes . . . . .	5,117	5,337	5,372	5,416	5,548	Gemeenten.	
Provinces . . . . .	1,719	1,705	1,748	1,710	1,721	Provincies.	
Etat . . . . .	4,992	5,109	5,071	5,103	5,073	Staat.	
Autres ressources : dons, legs, int., etc. . . . .	93	113	131	141	180	Andere middelen : giften, leg, int., enz.	
Remboursement par d'anciens béné- fices . . . . .	141	186	196	406	365	Terugbetaling door vroegere le- ners.	
Reliquat de l'exercice précédent . .	10,314	11,835	10,412	8,516	7,660	Saldo van het voorgaande dienst- jaar.	
<b>Total :</b>	<b>22,376</b>	<b>24,285</b>	<b>22,930</b>	<b>21,292</b>	<b>20,547</b>	<b>Totaal.</b>	
Frais de session . . . . .	1,083	1,289	1,316	1,327	1,440	Zittingskosten.	

**Prêts d'études de la Fondation Universitaire accordés à l'enseignement supérieur  
Studieleningen van de Universitaire Stichting aan het hoger onderwijs.**

(Source : Fondation Universitaire).

(Bron : Universitaire Stichting).

SECTIONS D'ÉTUDES	Nombre de prêts accordés au cours des années : Aantal leningen toegekend in de loop van de jaren :					ONDERWIJSGROEPEN
	1948-1949	1949-1950	1950-1951	1951-1952	1952-1953	
Philosophie et Lettres . . . . .	55	50	60	85	129	Wijsbegeerte en Letteren.
Droit . . . . .	109	116	121	134	179	Rechten.
Sciences . . . . .	69	82	90	114	150	Wetenschappen.
Pharmacie . . . . .	24	28	29	35	24	Pharmacie.
Médecine . . . . .	172	206	256	289	364	Geneeskunde.
Médecine vétérinaire . . . . .	7	9	11	16	13	Veeartsenijkunde.
Science dentaire. . . . .	2	3	6	3	4	Tandheelkunde.
Education physique. . . . .	8	4	6	7	7	Lichamelijke opvoeding.
Ingénieur . . . . .	148	144	157	164	195	Ingenieur.
Conducteur civil . . . . .	1	1	1	1	4	Burgerlijk conducteur.
Agronomie . . . . .	40	43	42	40	54	Landbouwkunde.
Sciences politiques, sociales, admi- nistratives et diplomatiques . . . .	31	34	35	26	33	Politieke, sociale, administratieve en diplomatieke wetenschappen.
Sciences commerciales, économiques, financières et consulaires . . . . .	47	69	69	77	102	Handels, economische, financiële en consulaire wetenschappen.
Histoire de l'Art et Archéologie . . .	2	1	3	3	6	Kunstgeschiedenis en Archeologie.
Pédagogie (1) . . . . .	4	3	6	7	9	Opvoedkunde (1).
Orientation et sélections profession- nelles . . . . .	—	3	2	—	—	Beroepsoriëntering en beroeps- keuze.
Psychologie appliquée . . . . .	—	1	1	—	—	Toegepaste psychologie.
<b>Nombre des prêts :</b>	<b>719</b>	<b>797</b>	<b>895</b>	<b>1,001</b>	<b>1,273</b>	<b>Aantal leningen.</b>
<b>Montant des prêts (1,000 F) . . . .</b>	<b>3,688</b>	<b>4,171</b>	<b>4,672</b>	<b>4,176</b>	<b>5,400</b>	<b>Bedrag der leningen (1,000 F).</b>

(1) Y compris en 1951-1952 et 1952-1953, le nombre de prêts accordés à l'Orientation et sélection professionnelles et à la Psychologie appliquée.

(1) Met inbegrip in 1951-1952 en 1952-1953 van het aantal leningen toegestaan voor beroepsoriëntering en beroepskeuze, en toegepaste psychologie.



**Bibliothèques publiques soumises à la loi du 17 octobre 1921 (1).**  
**Openbare bibliotheken onderworpen aan de wet van 17 October 1921 (1).**

(Source : Ministère de l'Instruction publique).

(Bron : Ministerie van Openbaar Onderwijs).

SPÉCIFICATIONS	1947-1948	1948-1949	1949-1950	1950-1951	OPSOMMING
<b>Bibliothèques reconnues :</b>					<b>Erkende bibliotheken :</b>
Anvers . . . . .	246	247	262	291	Antwerpen.
Brabant . . . . .	324	330	354	373	Brabant.
Flandre occidentale . . . . .	190	174	164	193	West-Vlaanderen.
Flandre orientale . . . . .	197	192	232	274	Oost-Vlaanderen.
Hainaut . . . . .	364	385	402	399	Henegouwen.
Liège . . . . .	305	302	317	358	Luik.
Limbourg . . . . .	135	135	138	147	Limburg.
Luxembourg . . . . .	181	176	189	195	Luxemburg.
Namur . . . . .	150	151	155	164	Namen.
<i>Le Royaume :</i>	<b>2,092</b>	<b>2,092</b>	<b>2,213</b>	<b>2,394</b>	<i>Het Rijk.</i>
Livres en bibliothèque . . . . .	7,506,457	7,703,322	8,012,547	8,873,852	Aanwezige boeken.
Prêts . . . . .	10,951,334	12,115,829	12,615,600	13,178,716	Uitleningen.
Lecteurs . . . . .	635,966	677,094	616,753	685,921	Lezers.
<b>Communes dépourvues de bibliothèques reconnues :</b>					<b>Gemeenten zonder erkende bibliotheek :</b>
Anvers . . . . .	27	24	24	16	Antwerpen.
Brabant . . . . .	188	175	152	144	Brabant.
Flandre occidentale . . . . .	114	125	125	125	West-Vlaanderen.
Flandre orientale . . . . .	154	140	157	110	Oost-Vlaanderen.
Hainaut . . . . .	200	195	183	168	Henegouwen.
Liège . . . . .	182	173	192	185	Luik.
Limbourg . . . . .	98	97	99	92	Limburg.
Luxembourg . . . . .	80	93	87	85	Luxemburg.
Namur . . . . .	230	233	230	224	Namen.
<i>Le Royaume :</i>	<b>1,273</b>	<b>1,255</b>	<b>1,249</b>	<b>1,149</b>	<i>Het Rijk.</i>

(1) En dehors des bibliothèques publiques soumises à la loi du 17 octobre 1921, il existe un certain nombre de bibliothèques publiques non reconnues officiellement, fréquentées par un grand nombre de lecteurs.

(1) Buiten de openbare bibliotheken, onderworpen aan de wet van 17 October 1921, bestaan een zeker aantal openbare bibliotheken die niet officieel erkend zijn, maar niettemin door een groot aantal lezers bezocht worden.

## Bibliothèque Royale. - Koninklijke Bibliotheek.

(Source : Bibliothèque Royale).

(Bron : Koninklijke Bibliotheek).

SPÉCIFICATIONS	1936-1938	1947	1948	1949	1950	1951	1952	1953	OPSOMMING
	Moyenne Gemiddelde								
<b>Imprimés :</b>									<b>Drukwerken :</b>
Livres et périodiques terminés .....	578,159	698,784	729,378	743,336	770,636	794,809	823,642	855,875	Boeken en voleindigde tijdschriften.
Périodiques en cours de publication ....	7,296	10,683	11,740	12,343	8,247	8,810	8,887	9,675	Lopende tijdschriften.
Total des ouvrages ..	587,529	710,169	741,820	755,679	778,883	803,619	823,719	855,875	Tot. werken aanwezig.
Total des volumes ..	952,833	1,149,621	1,196,313	1,214,361	1,243,204	1,273,984	1,319,396	—	Totaal boekdelen.
Réserve précieuse et incunables .....	—	30,114	30,122	30,147	30,300	30,537	30,601	30,717	Preciosa en incunabula.
Cartes et plans .....	35,855	32,437	32,771	33,046	33,120	33,266	33,365	33,528	Landkaarten en plans
Manuscrits .....	31,991	32,466	32,504	32,562	32,573	32,583	32,800	32,825	Handschriften.
Estampes .....	359,489	453,943	456,772	461,036	465,138	468,521	479,037	497,225	Prenten.
Monnaies et médailles ..	83,000	89,595	90,412	90,896	91,547	96,610	97,733	98,015	Penningen.
Lecteurs .....	118,155	152,736	95,015	103,505	105,413	102,903	103,647	140,286	Lezers.
Documents communiqués (1) .	130,319	147,842	142,119	143,911	145,606	161,666	176,289	196,377	Gegeven documenten (1).

(1) Les documents prêtés sont compris dans la moyenne des années 1936, 1937 et 1938.

(1) De uitgeleende documenten zijn begrepen in het gemiddelde der jaren 1936, 1937 en 1938.

## Statistique de la production de livres de 1949 à 1953 (1). Statistiek van de boekenproductie van 1949 tot 1953 (1).

(Source : Bibliothèque Royale)

(Bron : Koninklijke Bibliotheek)

SUJET DU LIVRE	Nombre de premières éditions en (2) Aantal eerste uitgaven in (2)					ONDERWERP VAN HET BOEK
	1949	1950	1951	1952	1953	
	<b>Ouvrages généraux</b> .....	147	369	337	376	
Philosophie .....	75	129	113	125	81	Wijsbegeerte.
Religion .....	241	367	344	297	269	Godsdienst.
Sciences sociales .....	465	768	779	805	694	Sociale wetenschappen.
Philologie .....	96	156	118	173	147	Taalkunde.
Sciences pures .....	134	283	282	260	287	Zuivere wetenschappen.
Sciences appliquées .....	309	629	713	671	800	Toegepaste wetenschappen.
Beaux-Arts et récréation .....	159	397	373	404	330	Schone kunsten en ontspanning.
Littérature .....	591	1,128	1,059	1,126	1,123	Literatuur.
Histoire, géographie, biographie et généalogie .....	212	347	358	373	351	Geschiedenis, aardrijkskunde en genealogie.
<b>Total :</b>	<b>2,429</b>	<b>4,573</b>	<b>4,476</b>	<b>4,610</b>	<b>4,519</b>	<b>Totaal.</b>

(1) Les statistiques de la production des livres rendent compte des livres de caractère intellectuel publiés dans le pays par les maisons d'édition et mis sur le marché.

(2) Une première édition est le premier tirage publié d'un manuscrit original.

(1) De statistieken van de boekenproductie houden rekening met de boeken van intellectuele aard, welke de uitgevermaatschappijen in het land laten verschijnen en op de markt brengen.

(2) Een eerste uitgave is de eerst verschenen oplage van een oorspronkelijke tekst.

## Presse périodique belge. - Belgische periodieke pers.

(Source : Administration des Postes)

(Bron : Bestuur der Posterijen)

SPÉCIFICATIONS	1936-1938 Moyenne Gemiddelde	1947	1948	1949	1950	1951	1952	1953	OPSOMMING
<b>Quotidiens (1) :</b>									<b>Dagbladen (1) :</b>
Politiques . . . . .	64	52	53	53	54	55	55	57	Politieke.
Financiers . . . . .	10	—	—	—	—	—	—	—	Financiële.
Agric., comm., industriels . . . . .	2	1	1	1	1	1	1	1	Landb., handel, nijverheid.
Artistiques, littéraires, scientifiques	—	—	—	—	—	—	—	—	Kunst, letterkunde, wetenschap.
Divers . . . . .	16	8	7	6	6	5	6	7	Allerlei.
<b>Total :</b>	<b>92</b>	<b>61</b>	<b>61</b>	<b>60</b>	<b>61</b>	<b>61</b>	<b>62</b>	<b>65</b>	<b>Totaal.</b>
<b>Non quotidiens. (2).</b>									<b>Niet dagelijks verschijnend (2).</b>
Politiques . . . . .	279	155	158	169	157	142	155	141	Politieke.
Financiers . . . . .	165	16	19	20	19	19	21	17	Financiële.
Agricoles, commerc., industriels . . . . .	106	51	54	62	69	64	63	69	Landb., handel, nijverheid.
Artistiques, littéraires, scientifiques	49	19	23	24	25	25	25	28	Kunst, letterkunde, wetenschap.
Divers . . . . .	519	668	775	884	952	1,145	1,233	1,327	Allerlei.
<b>Total :</b>	<b>1,118</b>	<b>909</b>	<b>1,029</b>	<b>1,159</b>	<b>1,222</b>	<b>1,395</b>	<b>1,497</b>	<b>1,582</b>	<b>Totaal.</b>
<b>Autres périodicités.</b>									<b>Andere periodieiteiten.</b>
Politiques . . . . .	189	55	48	60	66	81	98	98	Politieke.
Financiers . . . . .	66	17	17	22	19	28	25	27	Financiële.
Agricoles, commerc., industriels . . . . .	179	106	135	136	142	150	157	150	Landbouw, handel, nijverheid.
Artistiques, littéraires, scientifiques	191	77	90	123	129	160	167	174	Kunst, letterkunde, wetenschap.
Divers . . . . .	1,239	314	357	456	490	535	571	610	Allerlei.
<b>Total :</b>	<b>1,864</b>	<b>569</b>	<b>647</b>	<b>797</b>	<b>846</b>	<b>954</b>	<b>1,018</b>	<b>1,059</b>	<b>Totaal.</b>
<b>Relevé général.</b>									<b>Algemene opgave.</b>
Politiques . . . . .	532	262	259	282	277	278	308	296	Politieke.
Financiers . . . . .	241	33	36	42	38	47	46	44	Financiële.
Agricoles, commerc., industriels . . . . .	284	158	190	199	212	215	221	220	Landbouw, handel, nijverheid.
Artistiques, littéraires, scientifiques	243	96	113	147	154	185	192	202	Kunst, letterkunde, wetenschap.
Divers . . . . .	1,773	990	1,139	1,346	1,448	1,685	1,810	1,944	Allerlei.
<b>Total :</b>	<b>3,073</b>	<b>1,539</b>	<b>1,737</b>	<b>2,016</b>	<b>2,129</b>	<b>2,410</b>	<b>2,577</b>	<b>2,706</b>	<b>Totaal.</b>

(1) Et six fois par semaine.

(2) Paraissant au moins une fois par semaine

(1) En zesmaal per week.

(2) Minstens éénmaal per week verschijnend.

**Justice — Justitie**

**Justice pénale. - Strafgerecht.**

Statistique de l'Administration de la Justice. — Statistiek der rechtsbedeling.

SPÉCIFICATIONS	1948	1949	1950	1951	1952	OPSOMMING
<b>Parquets.</b>						<b>Parketten.</b>
Nombre de plaintes, dénonciations et procès-verbaux entrés au Parquet. <i>Direction donnée aux plaintes, dénonciations et procès-verbaux :</i>	431,646	383,398	256,017	379,297	369,122	Aantal klachten, aangiften en processen-verb. door het Parket ontv. <i>Gevolg gegeven aan de klachten, aangiften en processen-verbaal :</i>
1. Affaires terminées par transaction.	23,185	8,930	11,229	12,768	12,392	1. Zaken door minnelijke schikking geëindigd.
2. Affaires communiquées au juge d'instruction .....	24,057	21,897	20,788	21,713	19,104	2. Zaken medegedeeld aan de onderzoeksrechter.
3. Affaires portées en correctionnelle par citation directe .....	47,506	41,738	37,577	35,319	40,146	3. Zaken voor 't correctioneel gebracht bij rechtstr. dagvaard.
4. Affaires renvoyées à une autre juridiction .....	57,785	53,978	53,617	55,917	53,448	4. Zaken naar een andere rechtsmacht verzonden.
5. Affaires laissées sans suite :						5. Zaken zonder gevolg gelaten :
a) Les auteurs étant inconnus ...	112,668	107,150	103,352	100,427	95,005	a) Daar de daders onbekend zijn.
b) Pour tous autres motifs .....	179,594	152,478	139,325	154,057	159,269	b) Om alle andere redenen.
<i>Total des affaires laissées sans suite :</i>	<b>292,262</b>	<b>259,628</b>	<b>242,677</b>	<b>254,484</b>	<b>254,274</b>	<i>Totaal der zonder gevolg gelaten zaken.</i>
<b>Chambre du Conseil.</b> (Résultat de l'instruction).						<b>Raadkamers.</b> (Uitslag van het onderzoek).
Affaires ayant fait l'objet d'ordonnances :						Zaken waarvoor beschikkingen werden verleend :
a) De renvoi devant les différentes juridictions .....	28,082	24,627	23,725	24,363	25,592	a) Tot verwijzing naar de verschillende rechtsmachten.
b) D'internement .....	314	346	361	433	396	b) Tot internering.
c) De non-lieu à poursuivre .....	10,220	8,888	7,939	7,159	6,459	c) Tot buitenvervolginstelling.
<i>Total :</i>	<b>38,616</b>	<b>33,861</b>	<b>32,025</b>	<b>31,955</b>	<b>32,447</b>	<i>Totaal.</i>
<b>Ordonnances des Chambres du Conseil soumises aux Chambres des mises en accusation.</b>						<b>Beschikking der Raadkamers onderworpen aan de Kamers van Inbeschuldigingstelling.</b>
a) Ordonnances préparatoires et d'instruction :						a) Voorbereidende beschikkingen en bevelschr. van onderzoek :
confirmées entièrement .....	947	793	857	837	685	volledig bekrachtigd.
infirmées en tout ou en partie .	229	252	242	226	240	geheel of gedeeltel. tenietged.
b) Ordonn. sur le fond des affaires :						b) Beschikk. over de grond der zak. :
confirmées entièrement .....	120	144	124	105	82	volledig bekrachtigd.
infirmées en tout ou en partie	67	41	39	57	20	geheel of gedeeltel. tenietged.
<i>Total :</i>	<b>1,363</b>	<b>1,230</b>	<b>1,262</b>	<b>1,225</b>	<b>1,027</b>	<i>Totaal.</i>
<b>Chambres des Mises en accusation.</b> (Résultats des arrêts).						<b>Kamers van Inbeschuldigingstelling.</b> (Uitslag der arresten).
Arrêts décrétant qu'il n'y a lieu à suivre contre aucun des inculpés ....	33	28	45	36	29	Arresten besluitende dat tegen geen der beklaagden grond tot vervolginstelling bestaat.
Arrêts portant décision d'internement (loi du 9 avril 1930) .....	17	23	59	62	47	Arresten inhoudende beslissing tot internering (Wet van 9 April 1930).
Arrêts renvoyant devant les différentes juridictions .....	125	109	115	121	99	Arresten verwijzende naar de verschillende rechtsmachten.
<i>Total :</i>	<b>175</b>	<b>160</b>	<b>219</b>	<b>219</b>	<b>175</b>	<i>Totaal.</i>
Arrêts statuant sur des demandes de réhabilitation de condamnés (loi du 25 avril 1896) :						Arresten beslissende over eisen tot eerherstel van veroordeelden (Wet van 25 April 1896) :
Octrois .....	516	525	539	548	900	Ingewilligd.
Rejets .....	62	95	114	161	147	Afgewezen.
<i>Total :</i>	<b>578</b>	<b>620</b>	<b>653</b>	<b>709</b>	<b>1,047</b>	<i>Totaal.</i>

## Justice pénale (suite). - Strafgerecht (vervolg).

SPÉCIFICATIONS	1948	1949	1950	1951	1952	OPSOMMING
<b>Tribunaux de police.</b>						<b>Politierechtbanken.</b>
Nombre des affaires (a) :						Aantal zaken (a) :
Affaires de police .....	102,819	101,668	115,618	117,629	117,820	Politiiezaken.
Vagabondage et mendicité .....	907	957	1,007	1,006	1,136	Landloperij en bedelarij.
Affaires électorales .....	—	431	1,086	576	21	Verkiezingszaken.
<b>Total :</b>	<b>103,726</b>	<b>103,056</b>	<b>117,711</b>	<b>119,211</b>	<b>118,977</b>	<b>Totaal.</b>
Nombre des inculpés (a) :						Aantal aangeklaagden (a) :
Affaires de police .....	123,165	123,015	139,800	144,600	147,942	Politiiezaken.
Vagabondage et mendicité .....	907	970	993	991	1,136	Landloperij en bedelarij.
Affaires électorales .....	—	421	1,113	574	21	Verkiezingszaken.
<b>Total :</b>	<b>124,072</b>	<b>124,406</b>	<b>141,906</b>	<b>146,165</b>	<b>149,099</b>	<b>Totaal.</b>
<b>I. Affaires de police.</b>						<b>I. Politiezaken.</b>
Acquittés ou renvoyés des poursuites, le tribunal s'étant déclaré incompetent .....	15,703	16,718	18,324	19,611	21,145	Vrijgesproken of van vervolging ontslagen omdat de rechtbank zich onbevoegd heeft verklaard.
Condamnés à l'emprisonnement :						Veroordeeld tot gevangenisstraf :
conditionnellement .....	67	79	80	183	222	voorwaardelijk.
sans condition .....	1,159	412	507	781	973	onvoorwaardelijk.
Condamnés à l'amende :						Veroordeeld tot geldboete :
conditionnellement .....	25,701	25,262	27,313	29,382	30,264	voorwaardelijk.
sans condition .....	80,535	80,544	93,576	94,643	95,338	onvoorwaardelijk.
<b>Total des condamnations :</b>	<b>107,462</b>	<b>106,297</b>	<b>121,476</b>	<b>124,989</b>	<b>126,797</b>	<b>Totaal der veroordelingen.</b>
<b>II. Lois électorales (absence au vote) :</b>						<b>II. Kieswetten (stemplichtverzuim) :</b>
Acquittés .....	—	51	79	88	4	Vrijgesproken.
Condamnés .....	—	370	1,034	486	17	Veroordeeld.
<b>III. Vagabondage et mendicité :</b>						<b>III. Landloperij en bedelarij.</b>
Acquittés .....	58	77	77	62	56	Vrijgesproken.
Mis à la disposition du Gouvernement .....	849	893	916	929	1,080	Ter beschikk. van de Regering gest.
<b>IV. Obligation scolaire (b) :</b>						<b>IV. Schoolplicht (b).</b>
Acquittés .....	263	181	98	170	143	Vrijgesproken.
Condamnés à l'amende :						Veroordeeld tot geldboete :
conditionnellement .....	220	113	106	111	113	voorwaardelijk.
sans condition .....	1,252	750	540	642	479	onvoorwaardelijk.
Condamnés à l'emprisonnement :						Veroordeeld tot gevangenisstraf :
conditionnellement .....	17	6	3	3	2	voorwaardelijk.
sans condition .....	57	57	19	28	27	onvoorwaardelijk.
<b>Total des condamnations :</b>	<b>1,546</b>	<b>926</b>	<b>668</b>	<b>784</b>	<b>621</b>	<b>Totaal der veroordelingen.</b>
<b>Tribunaux correctionnels.</b>						<b>Correctionele Rechtbanken.</b>
Affaires inscrites :						Ingeschreven zaken :
Pendantes au début de l'année .....	30,323	25,408	17,287	18,578	17,410	Hangend bij 't begin van 't jaar.
Nouvelles, introduites pendant l'année .....	63,090	54,683	49,497	47,383	52,761	Nieuwe in de loop van het jaar, aanhangig gemaakt.
Affaires jugées .....	64,849	60,429	47,803	47,500	53,583	Zaken bij vonnis afgehandeld.
Prévenus jugés :						Betichten gevonnist :
En première instance .....	69,265	65,649	53,161	53,886	59,701	In eerste aanleg.
En degré d'appel .....	4,472	5,070	5,449	7,102	5,503	In beroep.
<b>Total des prévenus jugés :</b>	<b>73,737</b>	<b>70,719</b>	<b>58,610</b>	<b>60,983</b>	<b>65,204</b>	<b>Totaal der gevonniste betichten.</b>
Jugés en première instance ou en degré d'appel :						Gevonnist in eerste aanleg of in beroep :
Acquittés .....	12,352	11,573	9,680	9,860	7,800	Vrijgesproken.
Condamnés à l'emprisonnement :						Veroordeeld tot gevangenisstraf :
conditionnellement .....	10,226	9,962	8,026	7,903	9,154	voorwaardelijk.
sans condition .....	11,996	11,305	9,574	9,709	10,122	onvoorwaardelijk.
Condamnés à l'amende :						Veroordeeld tot geldboete :
conditionnellement .....	12,394	13,151	11,624	12,186	13,907	voorwaardelijk.
sans condition .....	26,769	24,728	19,706	21,330	24,221	onvoorwaardelijk.
<b>Total des condamnations :</b>	<b>61,385</b>	<b>59,146</b>	<b>48,930</b>	<b>51,128</b>	<b>57,404</b>	<b>Totaal der veroordelingen.</b>

(a) Infractions en matière scolaire non compr. ses. — (b) Les juges des enfants sont aussi compétents en la matière.

(a) Schoolwetovertradingen niet inbegrepen. — (b) De kinderrechtcrs zijn eveneens terzake bevoegd.

## Justice pénale (suite). - Strafgerecht (vervolg).

SPÉCIFICATIONS	1948	1949	1950	1951	1952	OPSOMMING
<b>Cours d'Appel.</b>						<b>Hoven van Beroep.</b>
Nombre des arrêts en mat. répressives confirmatifs .....	2,105	2,440	1,850	2,081	2,387	Aantal arresten in strafzaken : Bevestigende.
infirmatifs en tout ou en partie ..	2,947	3,506	3,847	2,400	2,357	Geheel of gedeeltel. tenietdoende.
<b>Total :</b>	<b>5,052</b>	<b>5,946</b>	<b>5,697</b>	<b>4,481</b>	<b>4,744</b>	<b>Totaal.</b>
Nombre des prévenus .....	7,152	8,653	8,092	7,317	7,116	Aantal beklaagden.
<b>Cours d'Assises.</b>						<b>Hoven van Assisen.</b>
Affaires jugées :						Berechte zaken :
Affaires criminelles .....	54	56	37	33	33	Criminele zaken.
Délits politiques et de presse .....	—	—	—	—	—	Politieke of persmisdrijven.
<b>Total :</b>	<b>54</b>	<b>56</b>	<b>37</b>	<b>33</b>	<b>33</b>	<b>Totaal.</b>
Accusés :						Beschuldigten :
Affaires criminelles .....	149	84	50	78	61	Criminele zaken.
Délits politiques et de presse .....	—	—	—	—	—	Politieke of persmisdrijven.
<b>Total</b>	<b>149</b>	<b>84</b>	<b>50</b>	<b>78</b>	<b>61</b>	<b>Totaal'</b>
<b>A. Affaires criminelles.</b>						<b>A. Criminele zaken.</b>
Acquittés .....	55	14	9	24	11	Vrijgesproken.
Accusés :						Beschuldigten :
Internés en vertu de la loi de défense sociale (9 avril 1930) ....	3	—	—	—	—	Krachtens de wet op het sociaal verweer (9 April 1930) geïnterneerd.
Condamnés à la peine :						Veroordeeld tot :
de mort .....	8	7	2	1	1	doodstraf.
des travaux forcés à perpétuité .....	18	9	8	7	4	levenslange dwangarbeid.
des travaux forcés à temps .....	28	19	12	14	19	tijdelijke dwangarbeid.
de la détention .....	—	—	—	—	—	hechtenis.
de la réclusion .....	11	13	12	22	13	opsluiting.
de l'emprisonnement .....	26	22	7	10	13	gevangenis.
de l'amende .....	—	—	—	—	—	geldboete.
<b>Total des condamnations et internements :</b>	<b>94</b>	<b>70</b>	<b>41</b>	<b>54</b>	<b>50</b>	<b>Totaal der veroordelingen en interneringen.</b>
Accusés jugés contradictoirement ...	145	81	49	78	61	Beschuld. gevonn. op tegenspraak.
Accusés jugés par contumace .....	4	3	1	—	—	Beschuldigten gevonnist bij verstek.
<b>B. Délits politiques et de presse :</b>						<b>B. Politieke en persmisdrijven.</b>
Acquittés .....	—	—	—	—	—	Vrijgesproken.
Condamnés à l'emprisonnement .....	—	—	—	—	—	Veroordeeld tot gevangenisstraf.
Condamnés à l'amende .....	—	—	—	—	—	Veroordeeld tot geldboete.
<b>Total des condamnations :</b>	<b>—</b>	<b>—</b>	<b>—</b>	<b>—</b>	<b>—</b>	<b>Totaal der veroordelingen.</b>
<b>Conseils de guerre et Cour Militaire :</b>						<b>Krijgsraden en Krijgshoven.</b>
Nombre des acquittements .....	850	408	291	239	418	Aantal vrijspraken.
Peines principales :						Hoofdstraffen :
de mort .....	389	54	18	1	4	ter dood.
privatives de liberté .....	4,192	1,582	1,122	1,061	1,739	vrijheidstraffen.
d'amende .....	553	487	280	614	1,046	boetstraffen.
<b>Total des condamnations :</b>	<b>5,134</b>	<b>2,123</b>	<b>1,420</b>	<b>1,676</b>	<b>2,789</b>	<b>Totaal der veroordelingen.</b>
<b>Cour de Cassation, 2<sup>e</sup> Chambre.</b>						<b>Hof van Verbreking, 2<sup>e</sup> Kamer.</b>
Arrêts rendus :						Arresten :
Cassation .....	178	235	143	161	177	van verbreking.
Rejet .....	959	958	689	650	820	van verwerping.
Autres .....	58	73	32	31	23	andere.
<b>Total :</b>	<b>1,195</b>	<b>1,266</b>	<b>864</b>	<b>842</b>	<b>1,020</b>	<b>Totaal.</b>

**Personnel des tribunaux de première instance et des justices de paix.  
Nombre d'avocats et de notaires.  
Personeel der rechtbanken van eerste aanleg en der vrederegerechten.  
Aantal advocaten en notarissen.**

(Situation au 31 décembre 1953. — Toestand op 31 December 1953.)

(Source : Ministère de la Justice)

(Bron : Ministerie van Justitie)

ARRONDISSEMENTS JUDICIAIRES	Tribunaux de première instance Rechtbanken van eerste aanleg								Justices de paix Vrederegerechten		GERECHTELIJKE ARRONDISSEMEN- TEN
	Pré- sidents et vice- pré- sidents Voor- zitters en onder- voorzitters	Juges Rechters	Procu- reurs du Roi et sub- stitués Procu- reurs des Konings- en sub- stituten	Greffiers Griffiers (a)	Avoués Pleitbe- zorgers	Huissiers Deur- waarders	Notaires Notaris- sen	Avocats Advoca- ten	Juges Rechters (b)	Greffiers Griffiers (a)	
Anvers.....	6	28	25	25	12	45	106	390	14	19	Antwerpen.
Malines.....	2	6	5	8	6	11	27	53	5	5	Mechelen.
Turnhout.....	2	5	4	5	7	6	25	35	6	6	Turnhout.
Bruxelles.....	13	48	48	56	15	50	146	1,298	26	32	Brussel.
Louvain.....	1	9	6	8	3	11	35	93	7	7	Leuven.
Nivelles.....	1	5	6	8	7	11	31	42	5	5	Nijvel.
Charleroi.....	6	27	21	25	6	31	67	162	12	15	Charleroi.
Mons.....	3	16	15	15	10	26	48	133	10	12	Bergen.
Tournai.....	2	8	6	8	6	13	43	50	9	11	Doornik.
Bruges.....	3	13	8	13	5	21	48	131	8	10	Brugge.
Ypres.....	1	4	3	4	4	5	23	29	5	6	Ieper.
Courtrai.....	3	10	7	8	4	14	50	84	6	9	Kortrijk.
Furnes.....	1	3	2	3	6	5	14	16	2	4	Veurne.
Termonde.....	3	10	7	9	5	18	56	74	8	10	Dendermonde.
Gand.....	5	17	12	19	7	23	85	284	15	17	Gent.
Audenarde.....	2	6	4	7	7	13	39	38	5	8	Oudenaarde.
Huy.....	2	5	6	7	8	8	28	26	2	4	Hoei.
Liège.....	5	26	25	25	10	26	78	427	15	18	Luik.
Verviers.....	2	11	7	9	6	13	36	61	7	10	Verviers.
Hasselt.....	1	5	4	6	7	9	27	47	5	6	Hasselt.
Tongres.....	2	5	5	4	4	7	26	38	5	7	Tongeren.
Arlon.....	1	5	3	4	2	8	16	16	6	6	Aarlen.
Marche-en-Famenne.	1	3	3	3	8	5	16	15	5	7	Marche-en-Famen.
Neufchâteau.....	1	5	3	4	6	6	17	16	6	7	Neufchâteau.
Dinant.....	2	7	4	7	8	11	28	37	9	9	Dinant.
Namur.....	2	11	7	9	5	18	30	82	4	7	Namen.
<b>Total :</b>	<b>75</b>	<b>298</b>	<b>246</b>	<b>299</b>	<b>174</b>	<b>414</b>	<b>1,145</b>	<b>3,677</b>	<b>207</b>	<b>257</b>	<b>Totaal.</b>

(a) Greffiers, greffiers-adjoints, etc.

(b) Dont 20 juges de paix de complément.

(a) Griffiers, adjunct-griffiers, enz.

(b) Waaronder 20 toegevoegde vrederechters.

**Statistique criminelle. - Criminele statistiek.**

**I. Age des condamnés au moment de l'infraction.**

**I. Leefstijd der veroordeelden op het ogenblik van het strafbaar feit.**

Condamnés âgés, au moment de l'infraction, de	Hommes - Mannen					Femmes - Vrouwen					Veroordeelden, op het ogenblik van het straf- baar feit
	1948	1949	1950	1951	1952	1948	1949	1950	1951	1952	
Moins de 21 ans ...	2,994	3,027	2,396	2,718	2,645	873	790	642	661	584	Beneden 21 j. oud.
21 à moins de 30 ans.....	7,950	8,119	7,247	7,128	7,686	2,645	2,352	2,051	1,953	2,079	Van 21 tot beneden 30 jaar oud.
30 à moins de 40 ans.....	7,887	6,939	5,725	5,883	6,265	2,459	2,080	1,786	1,713	1,820	Van 30 tot beneden 40 jaar oud.
40 à moins de 50 ans.....	5,905	5,627	4,922	4,890	5,181	1,901	1,762	1,563	1,426	1,464	Van 40 tot beneden 50 jaar oud.
50 à moins de 60 ans.....	2,408	2,478	2,217	2,382	2,425	830	855	769	739	741	Van 50 tot beneden 60 jaar oud.
60 ans et plus.....	1,117	1,095	927	937	1,071	329	356	300	301	318	60 jaar en ouder.
Age inconnu.....	—	—	—	—	—	—	—	—	—	—	Leefstijd onbekend.
<b>Total :</b>	<b>28,261</b>	<b>27,285</b>	<b>23,434</b>	<b>23,938</b>	<b>25,273</b>	<b>8,857</b>	<b>8,195</b>	<b>7,111</b>	<b>6,793</b>	<b>7,006</b>	<b>Totaal.</b>

N.B. - Les condamnations passées en force de chose jugée sont seules inscrites dans la statistique criminelle. Il ne pourrait donc y avoir de concordance, quant au nombre de condamnés, entre les chiffres de cette statistique et ceux de la statistique de l'administration de la Justice.

N.B. - Alleen de veroordelingen in kracht van gewijsde gegaan, worden in de criminele statistiek vermeld. Er kan dus geen overeenkomst bestaan, wat het aantal veroordeelden betreft, tussen de cijfers dezer statistiek en die der statistiek van de rechtsbedeling.



## II. Nombre des condamnés. — II. Aantal veroordeelden.

SPÉCIFICATIONS	1948	1949	1950	1951	1952	OPSOMMING
<b>A. Nombre de condamnés.</b>						<b>A. Totaal der veroordeelden.</b>
Primaires . . . . .	H. 17,278 F. 6,296 Tot. : 23,574	16,434 5,756 22,190	13,139 4,724 17,863	13,279 4,554 17,823	13,915 4,684 18,599	M. } V. } Tot. } Eerstveroordeelden.
Récidivistes . . . . .	H. 10,983 F. 2,561 Tot. : 13,544	10,851 2,439 13,290	10,295 2,387 12,682	10,659 2,239 12,898	11,358 2,322 13,680	M. } V. } Tot. } Recidivisten.
Ensemble . . . . .	H. 28,261 F. 8,857 Tot. : 37,118	27,285 8,195 35,480	23,434 7,111 30,545	23,938 6,793 30,731	25,273 7,006 32,279	M. } V. } Tot. } Samen.
<b>B. Condamnés ayant :</b>						<b>B. Veroordeelden :</b>
commis leur infraction sous l'influence de la boisson . . . . .	H. 25 F. 44 Tot. : 69	6 2 8	5 — 5	1 2 3	6 — 6	M. } V. } Tot. } die handelden onder invloed van de drank.
encouru au moins une condamnation pour ivresse publique . . . . .	H. 2,335 F. 115 Tot. : 2,450	2,286 117 2,403	2,155 158 2,313	2,162 121 2,283	2,243 140 2,383	M. } V. } Tot. } die minstens éénmaal voor openbare dronkenschap veroordeeld werden.
encouru une condamnation pour ivresse publique et ayant en outre commis leur infraction sous l'influence de la boisson . . . . .	H. 1,522 F. 91 Tot. : 1,613	1,624 110 1,734	1,981 131 2,112	1,990 108 2,098	1,888 110 1,998	M. } V. } Tot. } die reeds voor openbare dronkenschap veroordeeld werden en bovendien het misdrijf pleegden onder invloed van de drank.
<b>Total . . . . .</b>	H. 3,882 F. 250 Tot. : 4,132	3,916 229 4,145	4,141 289 4,430	4,153 231 4,384	4,137 250 4,387	M. } V. } Tot. } <b>Totaal.</b>

III. Répartition des condamnés d'après l'état civil.  
III. Indeling der veroordeelden naar de burgerlijke staat.

SPÉCIFICATIONS	1948	1949	1950	1951	1952	OPSOMMING
<b>Hommes.</b>						<b>Mannen.</b>
Célibataires . . . . .	10,046	9,793	8,273	8,307	8,695	Ongehuwd.
Mariés . . . . .	16,950	16,233	13,927	14,352	15,256	Gehuwd.
Veufs . . . . .	655	605	556	434	615	Weduwnaren.
Divorcés . . . . .	599	646	646	703	697	Uit de echt gescheiden.
Etat civil inconnu . . . . .	11	8	32	20	10	Burgerlijke staat onbekend.
<b>Total :</b>	<b>28,261</b>	<b>27,285</b>	<b>23,434</b>	<b>23,938</b>	<b>25,273</b>	<b>Totaal.</b>
<b>Femmes.</b>						<b>Vrouwen.</b>
Célibataires . . . . .	1,553	1,508	1,248	1,141	1,021	Ongehuwde.
Mariées . . . . .	6,676	6,107	5,274	5,150	5,411	Gehuwde.
Veuves . . . . .	383	356	353	302	350	Weduwen.
Divorcées . . . . .	245	223	233	200	221	Uit de echt gescheiden.
Etat civil inconnu . . . . .	—	1	3	—	3	Burgerlijke staat onbekend.
<b>Total :</b>	<b>8,857</b>	<b>8,195</b>	<b>7,111</b>	<b>6,793</b>	<b>7,006</b>	<b>Totaal.</b>
<b>Total.</b>						<b>Totaal.</b>
Célibataires . . . . .	11,599	11,301	9,521	9,448	9,716	Ongehuwden.
Mariés . . . . .	23,626	22,340	19,201	19,502	20,667	Gehuwden.
Veufs . . . . .	1,038	961	909	858	965	Weduwnaren.
Divorcés . . . . .	844	869	879	903	918	Uit de echt gescheiden.
Etat civil inconnu . . . . .	11	9	35	20	13	Burgerlijke staat onbekend.
<b>Total :</b>	<b>37,118</b>	<b>35,480</b>	<b>30,545</b>	<b>30,731</b>	<b>32,279</b>	<b>Totaal.</b>

IV. Classement des récidivistes d'après le nombre de condamnations encourues.  
IV. Indeling van de recidivisten naar het aantal opgelopen veroordelingen.

SPÉCIFICATIONS	Hommes — Mannen					Femmes — Vrouwen					OPSOMMING
	1948	1949	1950	1951	1952	1948	1949	1950	1951	1952	
2 condamnations .....	4,645	4,562	4,412	4,511	4,783	1,325	1,296	1,223	1,161	1,182	2 veroordelingen.
3 » .....	2,242	2,126	2,020	2,067	2,264	541	485	517	469	460	3 »
4 » .....	1,266	1,251	1,094	1,230	1,312	275	236	263	250	249	4 »
5 » .....	745	772	754	746	809	125	151	123	130	148	5 »
6 » et plus	2,085	2,140	2,015	2,105	2,190	295	271	261	229	283	6 » en meer.
<b>Total :</b>	<b>10,983</b>	<b>10,851</b>	<b>10,295</b>	<b>10,659</b>	<b>11,358</b>	<b>2,561</b>	<b>2,439</b>	<b>2,387</b>	<b>2,239</b>	<b>2,322</b>	<b>Totaal.</b>

**Libérations conditionnelles. - Voorwaardelijke invrijheidstellingen.**

SPÉCIFICATIONS	1948	1949	1950	1951	1952	1953	OPSOMMING
Hommes .....	5,469	5,432	3,973	1,213	1,095	948	Mannen.
Femmes .....	354	352	323	231	117	104	Vrouwen.
<b>Age :</b>							<b>Leeftijd :</b>
Moins de 20 ans .....	29	14	12	12	15	22	Minder dan 20 jaar.
De 20 à — de 25 ans .....	1,002	569	226	122	94	144	Van 20 tot — dans 25 jaar.
De 25 à — de 30 ans .....	1,395	1,757	853	228	186	154	Van 25 tot — dan 30 jaar.
De 30 à — de 40 ans .....	1,591	1,598	1,419	472	386	312	Van 30 tot — dan 40 jaar.
De 40 à — de 50 ans .....	1,215	1,192	1,098	379	311	246	Van 40 tot — dan 50 jaar.
De 50 à — de 60 ans .....	469	499	556	172	169	130	Van 50 tot — dan 60 jaar.
60 ans et plus .....	122	155	132	59	51	44	60 jaar en meer.
<b>Etat civil:</b>							<b>Burgerlijke stand :</b>
Célibataires .....	2,478	2,477	1,448	418	366	341	Ongehuwden.
Mariés .....	2,683	2,990	2,497	842	711	582	Gehuwden.
Veufs .....	135	140	152	82	44	47	Weduwnaren.
Divorcés .....	527	177	199	102	91	82	Uit de echt gescheiden.

**Infractions individuelles (1) - 1952. - Individuele inbreuken (1).**

a. Primaires. — b. Récidivistes. — a. Eerstveroordeelden. — b. Recidivisten.

FAITS COMMIS EN BELGIQUE dans un lieu déterminé en (2)	Communes de — Gemeenten van								Total — Totaal			FEITEN IN BELGIE BEDREVEN in een bepaalde plaats in (2)
	100.000 hab. et plus inw. en meer		25.000-100.000 habitants inwoners		10.000-25.000 habitants inwoners		moins de 10.000 mind. dan 10.000 hab. - inw.		a	b	Ensem- ble Samen	
	a	b	a	b	a	b	a	b				
Janvier .....	415	375	219	204	265	214	820	513	1,719	1,306	3,025	Januari.
Février .....	336	338	163	149	212	173	578	434	1,289	1,094	2,383	Februari.
Mars .....	342	318	167	165	269	195	748	523	1,526	1,201	2,727	Maart.
Avril .....	370	323	187	195	225	224	718	531	1,500	1,273	2,773	April.
Mai .....	341	341	188	157	216	176	805	600	1,550	1,274	2,824	Mei.
Juin .....	357	334	201	187	244	211	748	605	1,550	1,337	2,887	Juni.
Juillet .....	384	347	211	183	249	265	854	678	1,698	1,473	3,171	Juli.
Août .....	325	342	190	180	264	224	858	597	1,637	1,343	2,980	Augustus.
Septembre .....	393	383	182	206	307	259	801	606	1,683	1,454	3,137	September.
Octobre .....	374	417	220	183	268	245	794	602	1,656	1,447	3,103	October.
Novembre .....	339	389	227	181	286	260	774	538	1,626	1,368	2,994	November.
Décembre .....	350	315	207	179	244	221	705	520	1,506	1,235	2,741	December.
Période de plusieurs mois .....	170	101	68	50	67	54	161	125	466	330	796	Periode van meerdere maanden.
Epoque inconnue ou indéterminée ....	407	346	242	176	160	137	635	438	1,444	1,079	2,541	Niet gekend of onbe- paald tijdstip.
<b>Total :</b>	<b>4,903</b>	<b>4,669</b>	<b>2,672</b>	<b>2,395</b>	<b>3,276</b>	<b>2,858</b>	<b>9,999</b>	<b>7,310</b>	<b>20,850</b>	<b>17,232</b>	<b>38,082</b>	<b>Totaal.</b>

(1) Par « infractions individuelles » il y a lieu d'entendre toutes les infractions définitivement jugées, entrant dans la statistique criminelle et commises en 1952 par les 32,279 condamnés retenus par cette statistique.

(2) Non compris 983 faits commis en Belgique dans un lieu inconnu ou indéterminé et 55 faits commis à l'étranger.

(1) Door « individuele inbreuken » moet worden verstaan alle inbreuken in kracht van gewijsde getreden bij opnamen in de criminele statistiek en in 1952 bedreven door de 32,279 veroordeelden in deze statistiek bevat.

(2) Niet begrepen 983 feiten in België in een niet gekende of onbepaalde plaats bedreven en 55 feiten in het buitenland bedreven.

## Justice civile et commerciale. - Burgerlijke zaken en handelszaken.

SPÉCIFICATIONS	1948	1949	1950	1951	1952	1953	OPSOMMING
<b>Justices de paix.</b>							<b>Vredegerichten.</b>
Affaires terminées ayant été inscrites :							Afgehandelde zaken ingeschreven.
sur citation .....	77,699	84,662	92,082	117,451	115,617	120,882	op dagvaarding.
sur comparution volontaire ...	76,408	84,557	90,126	8,079	6,327	5,339	op vrijwillige verschijning.
Affaires terminées :							Zaken afgehandeld :
à l'amiable ou restées sans suite connue .....	80,196	89,707	95,085	18,503	18,071	16,577	bij minnelijke schikking of zonder bekend gevolg gebleven.
par jugement .....	73,911	79,512	87,123	107,027	103,873	109,644	bij vonnis.
Affaires en conciliation :							Zaken van verzoening :
terminées à l'amiable .....	—	—	—	39,469	37,733	36,694	geëindigd bij minnelijke schikk.
restées sans suite connue .....	—	—	—	61,424	59,202	57,667	zonder bekend gevolg gebleven.
<b>Total des affaires terminées :</b>	<b>154,107</b>	<b>169,219</b>	<b>182,208</b>	<b>226,423</b>	<b>218,879</b>	<b>220,582</b>	<b>Totaal der geëindigde zaken.</b>
<b>Tribunaux de commerce.</b>							<b>Rechtbanken van koophandel.</b>
Affaires nouvelles introduites pendant l'année .....	34,231	37,577	40,306	44,051	43,116	48,005	Nieuwe zaken in de loop van het jaar ingeleid.
Affaires terminées :							Zaken afgehandeld :
par jugement .....	26,009	30,678	33,936	36,100	36,164	40,540	bij vonnis.
par transaction, radiation, etc. .	8,223	8,303	8,361	10,016	9,575	8,737	bij dading, schrapping, enz.
Affaires restant à juger .....	17,546	18,720	19,447	20,025	19,692	20,877	Nog te berechten zaken.
Nombres des :							Aantal :
sursis de paiement .....	—	—	1	1	—	1	opschorsingen van betaling.
concordats judiciai. homolog. .	15	64	79	74	72	67	bekrachtigde gerechtel. concor.
faillites déclarées .....	339	427	505	623	605	716	verklaarde faillissementen.
<b>Tribunaux de première instance.</b>							<b>Rechtbanken van eerste aanleg.</b>
Affaires nouvelles introduites pendant l'année .....	30,502	35,798	26,849	26,727	28,685	28,438	Nieuwe zaken in de loop van het jaar ingeleid.
Affaires terminées :							Zaken afgehandeld :
par jugement .....	26,884	32,071	23,141	21,934	22,264	23,732	bij vonnis.
par transaction, radiation, etc. .	4,794	8,501	7,483	7,149	6,489	6,171	bij dading, schrapping, enz.
Affaires restant à juger .....	36,910	32,792	29,380	27,940	28,927	28,381	Nog te berechten zaken.
Nombre de jugements accueillant des demandes en matière de :							Aantal uitspraken rechttingang verlenend aan vorderingen tot:
divorce .....	6,923	6,049	5,148	4,433	4,481	4,195	echtscheiding.
séparation de corps .....	277	291	285	246	249	280	scheiding van tafel en bed.
Jugements statuant sur les demandes de « Pro Deo » .....	6,075	6,522	6,230	5,617	5,600	5,398	Vonnissen waarbij uitspraak gedaan wordt over aanvragen tot kosteloze rechtspleging.
dont accordées .....	5,553	6,014	5,712	5,282	5,226	4,993	waarvan ingewilligd.
<b>Cours d'appel.</b>							<b>Hoven van Beroep.</b>
Affaires inscrites :							Ingeschreven zaken :
pendantes au début de l'année .	4,760	5,298	5,608	5,209	5,180	4,845	hangend bij 't begin van 't jaar.
nouvelles, introduit. pend.							nouveaux, in de loop van het jaar ingeleid.
l'année....	3,038	3,402	3,186	3,220	3,602	3,724	Afgehandelde zaken :
Affaires terminées :							bij arrest ten gronde.
par arrêt au fond .....	2,037	2,396	2,583	2,623	2,725	2,931	bij dading, afst. v. instantie, enz.
par transaction, abandon, etc. .	463	696	1,002	626	1,212	777	Nog te berechten zaken.
Affaires restant à juger .....	5,298	5,608	5,209	5,180	4,845	4,861	Arresten verleend :
Arrêts rendus :							in fiscale zaken.
en matière fiscale .....	243	389	388	478	1,166	1,391	
<b>Cour de cassation, 1<sup>re</sup> chambre.</b>							<b>Hof van verbreking, 1<sup>e</sup> kamer.</b>
Affaires inscrites :							Ingeschreven zaken :
pendantes au début de l'année .	136	186	190	197	222	243	hangend bij 't begin van 't jaar.
nouvell., introd. pend. l'année .	151	129	145	171	184	200	nouveaux, in de loop v. h. jaar ing.
Affaires terminées :							Zaken afgehandeld :
par arrêt au fond .....	100	122	127	135	160	176	bij arrest ten gronde.
par arrêt décrétant la déchéance, le désistement .....	1	3	11	8	3	7	bij arrest van vervallenverklaring, van afstand van instantie.
Affaires restant à juger .....	186	190	197	222	243	256	Nog te berechten zaken.

## Déclarations de faillite et demandes de concordat judiciaire. Faillietverklaringen en aanvragen om gerechtelijk concordaat.

Ressorts de Cours d'appel	Déclarations de faillite Faillietverklaringen					Demandes de concordat judiciaire Aanvragen om gerechtelijk concordaat					Rechtsgebieden der Hoven van beroep
	1948	1949	1950	1951	1952	1948	1949	1950	1951	1952	
Bruxelles . . . . .	204	267	307	371	348	25	63	60	70	51	Brussel.
Gand . . . . .	71	81	111	149	156	8	29	35	48	30	Gent.
Liège . . . . .	64	79	87	103	101	25	42	46	54	53	Luik.
<i>Le Royaume :</i>	<b>339</b>	<b>427</b>	<b>505</b>	<b>623</b>	<b>605</b>	<b>58</b>	<b>134</b>	<b>141</b>	<b>172</b>	<b>134</b>	<i>Het Rijk.</i>

## Faillites terminées par liquidation. - Door vereffening beëindigde faillissementen.

SPÉCIFICATIONS	Importance du passif - Bedrag van het passief						Tot.	OPSOMMING
	Moins de 50,000 fr	50,000 à - tot 100,000 fr	100,000 à - tot 200,000 fr	200,000 à - tot 500,000 fr	500,000 à - tot 1,000,000 f	1,000,000 f et plus en meer		

1951.

<i>Dividende distribué :</i>									<i>Uitkering :</i>
Aucun . . . . .	7	5	6	14	10	8	50	50	Geen.
Moins de 10 % . . . . .	1	—	7	20	6	9	43	43	Minder dan 10 %.
10 à moins de 20 % . . . . .	1	5	5	5	4	4	24	24	10 tot minder dan 20 %.
20 à moins de 30 % . . . . .	1	3	1	5	3	1	14	14	20 tot minder dan 30 %.
30 à moins de 50 % . . . . .	2	2	—	4	4	4	21	21	30 tot minder dan 50 %.
50 à moins de 75 % . . . . .	—	2	—	1	1	—	4	4	50 tot minder dan 75 %.
75 % et plus . . . . .	—	—	1	2	—	1	4	4	75 % en meer.
Paiement intégral . . . . .	7	5	4	—	1	—	17	17	Volledige uitkering.
Inconnu . . . . .	—	—	—	—	—	—	—	—	Onbekend.
<i>Total :</i>	<b>19</b>	<b>22</b>	<b>24</b>	<b>56</b>	<b>29</b>	<b>27</b>	<b>177</b>	<b>177</b>	<i>Totaal.</i>
<i>Emploi (1,000 fr) de l'actif.</i>									<i>Benutting (1,000 fr) van het actief.</i>
Passif chirographaire . . . . .	449	1,674	3,510	18,206	21,071	102,456	147,366	147,366	Onderhandspassief.
Actif réalisé . . . . .	389	1,251	2,433	6,100	8,244	26,804	45,221	45,221	Te gelde gemaakt actief.
Frais divers . . . . .	58	137	211	980	777	2,290	4,453	4,453	Kosten van alle aard.
Honoraires des curateurs . . . . .	51	156	236	640	811	1,688	3,582	3,582	Honor. der curatoren.
Paiem. aux créanciers privil. . . . .	195	414	1,118	1,930	3,055	7,837	14,549	14,549	Uitk. aan de bevoorr. schuld.
Paiement aux créanciers chirographaires . . . . .	144	668	800	2,549	3,481	14,989	22,631	22,631	Uitkering aan de onbevoorr. schuldeisers.
<i>Total des paiements :</i>	<b>339</b>	<b>1,082</b>	<b>1,918</b>	<b>4,479</b>	<b>6,536</b>	<b>22,826</b>	<b>37,180</b>	<b>37,180</b>	<i>Totaal der uitkeringen.</i>

1952.

<i>Dividende distribué :</i>									<i>Uitkering :</i>
Aucun . . . . .	—	3	5	6	1	2	17	17	Geen.
Moins de 10 % . . . . .	5	8	9	19	5	8	54	54	Minder dan 10 %.
10 à moins de 20 % . . . . .	4	4	2	5	2	4	21	21	10 tot minder dan 20 %.
20 à moins de 30 % . . . . .	2	3	3	3	—	—	11	11	20 tot minder dan 30 %.
30 à moins de 50 % . . . . .	1	3	—	—	1	4	9	9	30 tot minder dan 50 %.
50 à moins de 75 % . . . . .	—	1	1	—	—	—	2	2	50 tot minder dan 75 %.
75 % et plus . . . . .	—	1	3	1	—	1	6	6	75 % en meer.
Paiement intégral . . . . .	2	3	2	2	2	1	12	12	Volledige uitkering.
Inconnu . . . . .	3	5	9	7	—	6	30	30	Onbekend.
<i>Total :</i>	<b>17</b>	<b>31</b>	<b>34</b>	<b>43</b>	<b>11</b>	<b>25</b>	<b>162</b>	<b>162</b>	<i>Totaal.</i>
<i>Emploi (1,000 fr) de l'actif.</i>									<i>Benutting (1,000 fr) van het actief.</i>
Passif chirographaire . . . . .	625	1,778	3,794	13,253	5,000	107,020	131,470	131,470	Onderhands passief.
Actif réalisé . . . . .	716	1,107	1,882	4,216	1,337	30,186	39,444	39,444	Te gelde gem. actief.
Frais divers . . . . .	94	179	129	423	88	5,304	6,217	6,217	Kosten van alle aard.
Honoraires des curateurs . . . . .	100	136	224	431	177	2,452	3,520	3,520	Honor. der curatoren.
Paiem. aux créanciers privil. . . . .	390	517	542	2,039	614	7,983	12,085	12,085	Uitk. aan de bevoorr. schuld.
Paiement aux créanciers chirographaires . . . . .	144	268	829	1,304	460	11,793	14,798	14,798	Uitkering aan de onbevoorr. schuldeisers.
<i>Total des paiements (1) :</i>	<b>534</b>	<b>785</b>	<b>1,371</b>	<b>3,343</b>	<b>1,074</b>	<b>19,776</b>	<b>26,883</b>	<b>26,883</b>	<i>Totaal der uitkeringen (1).</i>

(1) Les chiffres de ce tableau ne concernent que 149 des 162 faillites terminées par liquidation.

(1) Deze tabel geeft slechts de cijfers weer van 149 der 162 door vereffening beëindigde faillissementen.

**Statistique de l'activité du Conseil d'Etat.  
Statistiek van de bedrijvigheid van de Raad van State.**

SPÉCIFICATIONS	1948	1949	1950	1951	1952	1953	OPGAVEN
<b>I. Section de législation.</b>							<b>I. Afdeling wetgeving.</b>
Avis émis . . . . .	92	571	827	855	709	669	Uitgebrachte adviezen.
<b>II. Section d'administration.</b>							<b>II. Afdeling administratie.</b>
1. Compétence d'avis :							1. Bevoegdheid tot advies :
a) avis émis en matière de conten- tieux de l'indemnité (art. 7, par. 1) . . . . .	1	18	14	27	15	14	a) uitgebrachte adviezen inzake geschillen voor vergoeding (art. 7, par. 1).
b) autres avis . . . . .	—	38	52	24	28	22	b) andere adviezen.
c) total des avis . . . . .	1	56	66	51	43	36	c) totaal der adviezen.
2. Compétence juridictionnelle :							2. Rechtsprekende bevoegdheid.
a) arrêts rendus en matière de re- cours contre des décisions con- tentieuses administratives (art. 9) . . . . .	—	9	91	74	199	360	a) arresten verleend inzake be- roepen tegen administratieve beslissingen in betwiste zaken (art. 9).
b) arrêts rendus en matière de re- cours contre des actes et règle- ments administratifs (art. 9). . . — accordant l'annulation . . . . .	—	25	70	93	90	68	b) arresten verleend inzake be- roepen tegen bestuurlijke ak- ten en reglementen (art. 9). — de nietigverklaring toest.
— refusant l'annulation . . . . .	—	73	131	213	269	226	— de nietigverklaring weig.
— total . . . . .	—	98	201	306	359	294	— totaal.
c) autres arrêts . . . . .	3	82	149	118	226	270	c) andere arresten.
d) total des arrêts . . . . .	3	189	441	498	784	924	d) totaal der arresten.
3. Compétence en matière minière et d'unions professionnelles :							3. Bevoegdheid betreffende mijn- zaken en beroepsverenigingen : Geëindigde zaken.
Affaires terminées . . . . .	4	394	1,164	694	647	687	
4. Affaires terminées autrement que par avis ou arrêt . . . . .	1	18	28	—	31	13	4. Zaken op andere wijze dan door advies of arrest geëindigd.
5. Total des affaires terminées . . .	9	657	1,699	1,243	1,505	1,660	5. Totaal der geëindigde zaken.

**Population des dépôts de mendicité, des maisons de refuge,  
des établissements d'observation et d'éducation de l'Etat (α).  
Bevolking der bedelaarsgestichten  
toevluchtshuizen, rijkswaarnemings- en opvoedingsgestichten (α).**

(Situation au 31 décembre. — Toestand op 31 December.)

ANNÉES JAREN	Dépôts de mendicité Bedelaarsgestichten			Maisons de refuge Toevluchtshuizen			Etablissements d'observation de l'Etat Rijkswaarnemings- gestichten			Etablissements d'éducation de l'Etat Rijksopvoedings- gestichten		
	Hommes Mannen	Femmes Vrouwen	Total Totaal	Hommes Mannen	Femmes Vrouwen	Total Totaal	Hommes Mannen	Femmes Vrouwen	Total Totaal	Hommes Mannen	Femmes Vrouwen	Total Totaal
1941 . . . . .	409	62	471	384	54	438	149	57	206	718	213	931
1942 . . . . .	205	62	267	424	54	478	135	45	180	870	220	1,090
1943 . . . . .	118	58	176	339	62	401	8	45	53	844	232	1,076
1944 . . . . .	75	35	110	238	29	267	32	57	89	723	220	943
1945 . . . . .	111	52	163	210	35	245	213	69	282	999	260	1,259
1946 . . . . .	156	68	224	203	55	258	175	60	235	1,005	235	1,241
1947 . . . . .	226	63	289	217	47	264	183	49	232	920	251	1,171
1948 . . . . .	265	79	344	276	35	311	181	65	246	856	242	1,098
1949 . . . . .	241	82	323	353	32	385	157	69	226	810	219	1,029
1950 . . . . .	238	45	283	316	26	342	187	56	243	777	156	933
1951 . . . . .	24	48	72	326	32	358	131	57	188	622	179	801
1952 . . . . .	43	64	107	314	37	347	171	85	256	542	159	701

(a) Y compris les établissements spéciaux pour anormaux et l'asile clinique de Bruges pour jeunes filles atteintes de maladies vénériennes.

(a) Inbegrepen de bijzondere Rijksinstellingen voor abnormalen en het Klinisch gesticht van Brugge voor jonge meisjes door venerische ziekten aangetast.

**Juges des enfants. - Kinderrechters.**

ANNÉES JAREN	Mineurs jugés pour - Minderjarigen gevonnist voor					
	Vagabondage ou mendicité Landloperij of bedelarij	Inconduite Wangedrag	Prostitution débauche, jeux, etc. Prostitutie, ontucht, spel, enz.	Faits qualifiés: infraction Feiten als misdrijf gequalificeerd	Infraction à la loi scolaire Overtreding van de schoolwet	Total Totaal
1941 . . . . .	304	999	119	3,191	89	4,702
1942 . . . . .	339	1,212	125	3,283	151	5,110
1943 . . . . .	378	1,183	115	3,020	122	4,908
1944 . . . . .	169	626	56	1,616	193	2,660
1945 . . . . .	184	1,446	72	2,086	64	3,852
1946 . . . . .	316	1,849	77	2,295	214	4,751
1947 . . . . .	230	1,113	90	1,867	237	3,537
1948 . . . . .	210	781	96	2,064	200	3,351
1949 . . . . .	118	619	53	1,643	172	2,605
1950 . . . . .	115	640	62	1,594	161	2,572
1951 . . . . .	91	528	40	1,597	114	2,370
1952 . . . . .	113	601	132	1,535	118	2,499



**Agriculture. - Sylviculture. - Pêche.  
Landbouw. - Bosbouw. - Visserij.**

- N.B. 1) « Salaires dans l'agriculture ». Voir Section VII.  
« Statistiques des Prix, du Travail et autres statistiques sociales », page 482.
- 2) « Activité de l'industrie laitière ». Voir Section III  
« Industrie », pages 246 à 248.

- N.B. 1) « Lonen in de landbouw ». Zie Sectie VII « Prijzen-  
Arbeids- en sociale statistieken », bladz. 482.
- 2) « Voortbrengst in de zuivelnijverheid ». Zie Sectie  
« Nijverheid », bladz. 246 tot 248.



**Etendues cultivées. - Animaux de ferme. - Matériel agricole.  
Beteelde oppervlakte. - Hoevedieren. - Landbouwwerktuigen.**

NATURE DES CULTURES	Superficiés recensées au Getelde oppervlakten op					AARD DER TEELTEN
	15-5-1950	15-5-1951	15-5-1952 (1)	15-5-1953 (1)	15-5-1954(1)	
<b>I. Etendue cultivée. — I. Beteelde oppervlakte.</b>						
<b>Céréales et farineux.</b>	ha	ha	ha	ha	ha	<b>Graan- en meelgewassen.</b>
<b>I. Céréales panifiables :</b>						<b>I. Broodgranen :</b>
Froment d'hiver et alternatif .	155,738	146,046	150,969	150,632	133,899	Winter- en wisseltarwe.
Froment de printemps . . . . .	17,997	12,227	11,412	15,749	46,277	Zomertarwe.
Seigle . . . . .	89,053	82,128	76,863	76,209	76,599	Rogge.
Epeautre . . . . .	5,521	6,507	5,991	6,036	6,223	Spelt.
Méteil . . . . .	1,863	1,480	1,396	984	1,346	Masteluin.
<b>Total des céréales panifiables :</b>	<b>270,172</b>	<b>248,388</b>	<b>246,631</b>	<b>249,610</b>	<b>264,344</b>	<b>Totaal der broodgranen.</b>
<b>II. Céréales secondaires :</b>						<b>II. Andere graangewassen :</b>
Escourgeon . . . . .	26,145	26,144	29,498	32,273	16,175	Wintergerst.
Orge . . . . .	57,425	62,096	59,070	59,899	58,556	Zomergerst.
Avoine . . . . .	178,300	162,981	162,372	158,454	149,349	Haver.
Sarrasin . . . . .	112	117	127	98	274	Boekweit.
Maïs cultivé pour la graine ..	355	614	1,258	2,140	2,127	Korrelmaïs.
Mélange de céréales autres que méteil . . . . .	—	—	—	937	1,880	Mengsel van granen andere dan masteluin.
<b>Total des céréales secondaires :</b>	<b>262,337</b>	<b>251,952</b>	<b>252,325</b>	<b>253,801</b>	<b>228,361</b>	<b>Totaal der andere graangewassen.</b>
<b>Total des céréales et farineux :</b>	<b>532,509</b>	<b>500,340</b>	<b>498,956</b>	<b>503,411</b>	<b>492,705</b>	<b>Totaal der graan- en meelgewassen.</b>
<b>Plantes industrielles.</b>						<b>Nijverheidsplanten.</b>
Betteraves sucrières . . . . .	62,628	65,369	63,566	58,528	56,422	Suikerbieten.
Lin . . . . .	24,438	34,198	32,111	32,265	31,874	Vlas.
Chicorée à café . . . . .	2,470	3,144	592	770	2,696	Cichorei voor koffie.
Tabac . . . . .	1,800	2,160	1,984	1,991	1,634	Tabak.
Houblon . . . . .	461	524	487	515	508	Hop.
Chanvre . . . . .	13	18	7	16	3	Hennep.
<b>Plantes oléagineuses :</b>						<b>Oliehoudende planten :</b>
Navette . . . . .	16	48	—	—	—	Raapzaad.
Colza d'hiver . . . . .	1,427	1,734	1,482	842	530	Winterkoolzaad.
Colza d'été . . . . .	186	567	86	48	80	Zomerkoolzaad.
Autres plantes industrielles . . . . .	26	33	45	39	28	Autre nijverheidsplanten.
<b>Total des plantes industrielles :</b>	<b>93,459</b>	<b>107,795</b>	<b>100,360</b>	<b>95,014</b>	<b>93,775</b>	<b>Totaal der nijverheidsplanten.</b>
<b>Plantes racines et tuberculifères.</b>						<b>Wortelplanten en knolgewassen.</b>
Betteraves fourragères . . . . .	74,709	74,306	65,964	65,687	63,514	Voederbieten.
Pommes de terre tardives et mi- hâtives . . . . .	90,646	82,616	65,644	67,665	71,199	Late- en halfvroege aardappelen.
Pommes de terre hâtives . . . . .	7,798	7,080	5,031	5,317	5,745	Vroege aardappelen.
Carottes fourragères . . . . .	849	636	515	597	597	Voederwortelen.
Autres plantes racines . . . . .	1,185	1,080	769	654	654	Autre wortelplanten.
<b>Total des plantes racines :</b>	<b>175,187</b>	<b>165,718</b>	<b>137,923</b>	<b>139,920</b>	<b>141,971</b>	<b>Totaal der wortelplanten.</b>

(1) Voir remarque page suivante.

(1) Zie opmerking op volgende bladzijde.

**Etendues cultivées. - Animaux de ferme. - Matériel agricole (suite)**  
**Beteelde oppervlakte. - Hoevedieren. - Landbouwwerktuigen (vervolg)**

NATURE DES CULTURES	Superficies recensées au : Getelde oppervlakten op :					AARD DER TEELTEN
	15-5-1950	15-5-1951	15-5-1952(1)	15-5-1953(1)	15-5-1954(1)	
<b>Autres cultures.</b>	ha	ha	ha	ha	ha	<b>Andere teelten.</b>
Cultures fourragères :						Voedergewassen :
Fourrages .....	60,038	76,463	66,738	59,014	63,770	Voederplanten.
Prairies .....	827,870	832,061	789,212	789,278	783,606	Grasland.
Cultures maraichères .....	30,527	25,260	11,359	12,304	12,539	Groenteteelt.
Cultures fruitières .....	62,168	57,021	46,491	45,285	42,530	Fruitteelt.
Cultures de fleurs .....	604	637	587	617	610	Bloemeteelt.
Autres cultures (pépinières, oseraies, cultures non dé- nommées) (2) .....	3,911	5,562	4,398	5,303	4,321	Andere teelten (boomke- rijen, wijmen, niet genoemde teelten) (2).
<b>Total des autres cultures :</b>	<b>985,118</b>	<b>997,004</b>	<b>918,785</b>	<b>911,801</b>	<b>907,376</b>	<b>Totaal der andere teelten.</b>
<b>Récapitulation générale.</b>						<b>Algemene samenvatting.</b>
Céréales et farineux .....	532,509	500,340	498,956	503,411	492,705	Graan- en meelgewassen.
Plantes industrielles .....	93,459	107,795	100,360	95,014	93,775	Nijverheidsplanten.
Plantes racines et tuberculi- fères .....	175,187	165,718	137,923	139,920	141,971	Wortelplanten en knolgewas- sen.
Légumineuses pour la graine ....	11,902	8,934	8,133	11,572	12,509	Peulgewassen verbouwd voor het zaad.
Autres cultures .....	985,118	997,004	918,785	911,801	907,376	Andere teelten.
<b>Total général :</b>	<b>1,798,175</b>	<b>1,779,791</b>	<b>1,664,157</b>	<b>1,661,718</b>	<b>1,648,336</b>	<b>Algemeen totaal.</b>

**II. Animaux de ferme. — II. Hoevedieren.**  
(nombre — aantal)

<b>Chevaux :</b>						<b>Paarden :</b>
Agricoles .....	243,795	229,757	221,461	218,829	205,952	Voor landbouwgebruik.
Non agricoles .....	22,129	19,578	— (3)	— (3)	— (3)	Voor niet landbouwgebruik.
<b>Total des chevaux :</b>	<b>265,924</b>	<b>249,335</b>	<b>221,461</b>	<b>218,829</b>	<b>205,952</b>	<b>Totaal der paarden.</b>
<b>Bovidés :</b>						<b>Runderen :</b>
Vaches exclusivement laitières .	896,137	872,610	863,970	893,121	913,856	Uitsluitend melkkoeien.
Vaches laitières et de trait .....	39,807	47,411	39,306	37,443	34,638	Melk- en trekkoeien.
Autres bovidés .....	1,176,416	1,239,680	1,279,304	1,360,553	1,387,623	Andere runderen.
<b>Total des bovidés :</b>	<b>2,112,360</b>	<b>2,159,701</b>	<b>2,182,580</b>	<b>2,291,117</b>	<b>2,336,117</b>	<b>Totaal der runderen.</b>
Porcs .....	1,343,842	1,265,050	1,266,721	1,156,276	1,208,286	Varkens.
Moutons .....	193,783	162,741	— (3)	— (3)	— (3)	Schapen.
Chèvres .....	89,187	73,002	— (3)	— (3)	— (3)	Geiten.

**III. Matériel agricole. — III. Landbouwwerktuigen.**

Tracteurs agricoles (tout type) ..	8,059	— (3)	12,572	15,656	18,934	Landbouwtractoren (alle types).
Trayeuses mécaniques .....	10,880	— (3)	13,131	15,085	18,164	Melkmachines.

(1) En 1952, 1953 et 1954, les recensements ont été limités en principe aux exploitations atteignant au moins 1 ha, toutefois toutes les cultures horticoles (en plein air ou sous verre), de tabac ou de plantes médicinales - pratiquées à des fins commerciales — et totalisant au moins 1 are ont été recensées.

(2) Y compris les semences agricoles et horticoles et les plants de pommes de terre.

(3) Non recensés.

(1) De tellingen van 1952, 1953 en 1954 beperken zich in hoofdzaak tot de bedrijven van minstens 1 ha. Werden nochtans geteld vanaf 1 are: alle voor handelsdoeleinden verbouwde tuinbouwteelten (in open lucht of onder glas), tabak en geneeskrachtige planten.

(2) Land- en tuinbouwzaden en plantaardappelen inbegrepen.

(3) Niet geteld.

**Recensements agricoles effectués aux 1<sup>ers</sup> janvier 1950 à 1954.**  
**Landbouwtellingen gehouden op 1 Januari 1950 tot 1954.**

**I. Cultures. — I. Teelten.**

NATURE DES CULTURES	Superficies recensées (ha) en : Getelde oppervlakte (ha) in :					AARD DER TEELTEN
	1950	1951	1952	1953	1954 (1)	
Froment d'hiver .....	159,629	140,242	153,904	148,339	180,173	Wintertarwe.
Seigle .....	85,567	81,227	81,608	79,463	75,688	Rogge.
Epeautre .....	6,961	6,343	6,007	6,383	6,602	Spelt.
Méteil .....	1,108	1,025	940	845	762	Masteluin.
Orge d'hiver (escourgeon) .....	25,372	24,986	28,502	31,887	30,331	Wintergerst.
Colza d'hiver .....	1,627	1,892	1,567	968	623	Winterkoolzaad.
Navette d'hiver .....	60	39	29	43	28	Winterraapzaad.
<i>Total des cultures :</i>	<b>280,324</b>	<b>255,754</b>	<b>272,557</b>	<b>267,928</b>	<b>294,207</b>	<i>Totaal der teelten.</i>

**II. Animaux. — II. Dieren.**

NATURE DES ANIMAUX	Nombre d'animaux recensés en : Aantal dieren geteld in :					AARD DER DIEREN	
	1950	1951	1952	1953	1954 (1)		
Chevaux {	agricoles .....	234,388	227,016	215,889	211,112	202,723	Paarden {
	non agricoles .....	22,593	20,195	18,419	16,032	— (2)	
<i>Total des chevaux :</i>	<b>256,981</b>	<b>247,211</b>	<b>234,308</b>	<b>227,144</b>	<b>202,723</b>	<i>Totaal der paarden.</i>	
Bovidés {	Vaches exclusive-ment laitières .....	858,801	893,404	907,438	902,041	906,527	Runderen {
	Vaches laitières et de trait .....	42,185	38,813	45,060	39,116	32,825	
Autres bovidés .....	1,001,405	1,088,070	1,174,503	1,210,155	1,228,975	Andere runderen.	
<i>Total des bovidés :</i>	<b>1,902,391</b>	<b>2,020,287</b>	<b>2,127,001</b>	<b>2,151,312</b>	<b>2,168,327</b>	<i>Totaal der runderen.</i>	
Porcs .....	1,360,784	1,234,263	1,426,868	1,382,133	1,161,228	Varkens.	
Moutons .....	121,185	115,856	123,730	113,744	43,808	Schapen.	
Chèvres .....	51,507	55,376	52,146	38,403	4,684	Geiten.	

(1) En 1954, le recensement a été limité aux exploitations atteignant au moins 1 ha.  
(2) Non recensés.

(1) De telling van 1954 beperkt zich tot de bedrijven van minstens 1 ha.  
(2) Niet geteld.

## Répartition en 1954 des cultures et des animaux d'après les régions agricoles (α) Indeling in 1954 van de teelten en van de dieren naar de landbouwstrekken (α)

CULTURES ET ANIMAUX	Polders- Dünen		Zand- streek		Kemp- pen		Zand- teenn- streek		Région limonense		Région herbagère « Liège »		Campine hen- nyère		Condroz		Haute Ardenne		Région herbagère « Fagne »		Famenne		Ardeune Ardenne		Région Juras- sique		TEELTEN EN DIEREN	
	Polders- Dunes	Zand- streek Région sablou- neuse	Kemp- pen Cam- pine	Zand- teenn- streek Région sablou- limonense	Région limonense Leem- streek	Région herbagère « Liège » Weide- streek « Luik »	Campine hen- nyère Hene- gouwse Kempen	Condroz	Haute Ardenne Hoge Ardenne	Région herbagère « Fagne » Weide- streek « Fagne »	Famenne	Ardeune Ardenne	Région Juras- sique Jura- streek	TEELTEN EN DIEREN														
Céréales et farineux .....	25,000	72,077	38,124	108,933	144,229	3,081	413	41,849	3,660	1,130	13,587	31,693	8,929	Graan- en meelgewassen.														
Plantes industrielles .....	4,776	3,270	145	24,246	51,194	319	50	8,579	—	61	398	722	15	Nijverheidsgewassen.														
Plantes racines et tuber- culifères .....	7,251	41,326	13,030	43,742	21,858	704	113	5,083	604	157	1,280	4,855	1,968	Wortel- en knol- gewassen.														
Légumes secs .....	3,269	8,71	228	4,746	2,109	36	—	988	—	39	119	48	56	Droog geoogste peulvr. Voedergewassen :														
Cultures fourragères :																												
Fourrages .....	1,935	6,628	2,640	10,683	17,122	573	123	8,311	745	326	4,704	8,773	1,207	groenvoeders.														
Prairies .....	32,413	83,894	78,780	116,967	123,332	71,698	1,234	81,043	28,641	15,017	48,716	78,613	23,258	maai- en weiland.														
Cultures fruitières .....	865	6,798	1,112	10,941	10,773	9,057	7	2,475	1	1	313	94	93	Fruitteelt.														
Cultures maraichères .....	633	3,565	973	4,806	1,800	163	3	360	10	12	79	73	62	Groententeelt.														
Autres cultures (c) .....	529	1,807	272	966	512	86	1	248	4	5	170	228	103	Andere teelten (c).														
<b>Total :</b>	<b>76,671</b>	<b>220,236</b>	<b>135,304</b>	<b>326,030</b>	<b>372,929</b>	<b>85,717</b>	<b>1,944</b>	<b>148,936</b>	<b>33,665</b>	<b>16,748</b>	<b>69,366</b>	<b>125,099</b>	<b>35,691</b>	<b>Totaal.</b>														

### B. Animaux. — B. Dieren. (nombre - aantal)

Chevaux agricoles .....	10,149	37,557	17,995	50,551	50,087	4,308	272	12,007	2,385	1,286	4,885	11,164	3,306	Landbouwpaaarden.
Bovidés .....	119,625	364,726	208,241	432,736	424,905	218,736	2,670	175,402	56,922	31,547	86,674	173,118	40,815	Runderen.
dont vaches laitières ...	26,508	150,812	99,574	163,251	147,791	109,046	1,226	69,421	24,994	12,237	32,018	63,225	13,753	waaronder melkkoeten.
Porcs .....	66,449	322,820	95,697	294,445	186,066	125,556	426	39,184	7,852	3,493	14,120	40,536	11,642	Varkens.

### C. Importance de la culture des céréales % (b). — C. Belangrijkheid van de graangewasenteelt % (b).

Céréales panifiables :																													
Froment .....	10,98	4,77	1,26	14,50	20,93	1,46	8,02	13,93	0,19	2,05	6,66	3,41	7,79	Broodgranen :															
Seigle .....	1,35	14,73	14,30	3,84	1,07	0,09	4,42	0,98	1,68	0,26	1,36	2,46	2,78	Tarwe.															
Epeautre .....	—	—	—	0,01	0,01	0,02	—	0,66	—	0,66	1,33	3,25	0,13	Rogge.															
Méteil .....	0,21	0,04	0,01	0,12	0,04	—	—	0,05	—	0,04	0,04	0,13	0,70	Spelt.															
Céréales non panifiables :														Andere graangewassen :															
Orge .....	12,46	3,43	0,53	5,41	5,32	0,73	2,06	4,50	3,11	1,20	3,09	6,34	2,04	Gerst.															
Avoine .....	7,03	9,27	11,72	9,22	11,16	1,21	6,69	7,86	5,69	2,50	6,88	9,51	11,55	Haver.															

(a) D'après les résultats du recensement au 15 mai 1954.

(b) En % par rapport à la superficie exploitée dans chaque région.  
Voir remarque page 157.

(c) Les autres cultures comprennent les cultures de fleurs, les pépinières, les osseautés, les cultures non dénommées, les cultures de semences agricoles et horticoles et de plants de pommes de terre.

(a) Volgens de uitkomsten van de telling van 15 Mei 1954.

(b) In % tegenover de bebouwde oppervlakte van elke streek.  
Zie opmerking bladzijde 157.

(c) De andere teelten omvatten de bloemteelten, de boomkwekerijen, de wijmen, de niet genoemde teelten, de teelten van land- en tuinbouwzaden en van plantaardappelen.

**Etendue cultivée (en hectares) par province (α)**  
**Beteelde oppervlakte (in hectaren) per provincie (α)**  
 (Situation au 15 mai. — Toestand op 15 Mei).

NATURE DES CULTURES	Antwerpen Anvers	Brabant	West- Vlaand. Flandre occid.	Oost- Vlaand. Flandre orient.	Hainaut Henegouwen	Liège Luik	Lim- bourg Lim- bourg	Luxem- bourg Luxem- bourg	Namur Namèn	Le Royaume Het Rijk	AARD DER GEWASSEN
<b>1951.</b>											
Céréales et farineux .	30,487	74,683	87,607	68,670	70,067	40,997	36,971	40,221	50,637	500,340	Graan- en meelgew.
Plantes industrielles .	674	17,162	23,821	5,499	21,891	15,974	7,121	1,145	14,508	107,795	Nijverheidsgewassen.
Plantes racines et tuberculifères . . . . .	19,390	23,502	35,854	39,081	17,348	5,307	9,660	8,100	7,476	165,718	Wortelplanten en knolgewassen.
Légumineuses pour la graine . . . . .	384	324	6,087	626	298	255	307	118	535	8,934	Peulgewas. verbouwd voor het zaad.
Cultures fourragères : fourrages . . . . .	4,501	14,353	3,898	9,727	10,432	5,772	4,396	10,995	12,389	76,463	Voedergewassen : veevoeder.
prairies . . . . .	69,462	69,519	93,359	67,921	130,363	130,988	51,507	110,426	108,516	832,061	maai- en weiland.
Cultures fruitières . . .	2,252	8,958	2,421	11,148	3,064	14,359	11,132	471	3,216	57,021	Fruittceet.
Cultures maraichères .	3,079	6,801	2,905	3,128	3,924	2,159	1,197	460	1,607	25,260	Groenteteet.
Autres cultures (b) . . .	765	597	787	2,086	632	276	254	434	368	6,199	Andere teelten (b).
<b>Total :</b>	<b>130,994</b>	<b>215,899</b>	<b>256,739</b>	<b>207,886</b>	<b>258,019</b>	<b>216,087</b>	<b>122,545</b>	<b>172,370</b>	<b>199,252</b>	<b>1,779,791</b>	<b>Totaal.</b>
<b>1952.(1)</b>											
Céréales et farineux .	29,439	73,094	88,317	66,546	72,265	41,425	36,025	39,463	52,382	498,956	Graan- en meelgew.
Plantes industrielles . .	516	16,541	21,456	5,018	20,902	15,023	6,789	893	13,222	100,360	Nijverheidsgewassen.
Plantes racines et tuberculifères . . . . .	16,452	18,981	30,445	33,456	14,241	3,908	7,927	6,915	5,598	137,923	Wortelplanten en knolgewassen.
Légumineuses pour la graine . . . . .	288	341	5,373	502	322	310	212	99	686	8,133	Peulgewas. verbouwd voor het zaad.
Cultures fourragères : fourrages . . . . .	3,477	11,986	3,471	8,304	8,985	5,067	3,706	10,817	10,925	66,738	Voedergewassen : veevoeder.
prairies . . . . .	66,475	63,698	90,227	64,760	122,660	125,664	47,101	105,938	102,689	789,212	maai- en weiland.
Cultures fruitières . . .	1,585	7,024	1,670	8,270	1,805	13,212	10,097	280	2,548	46,491	Fruittceet.
Cultures maraichères .	2,231	4,664	1,088	1,332	489	654	355	110	436	11,359	Groenteteet.
Autres cultures (b) . . .	558	480	677	1,724	458	188	301	392	207	4,985	Andere teelten (b).
<b>Total :</b>	<b>121,021</b>	<b>196,809</b>	<b>242,724</b>	<b>189,912</b>	<b>242,127</b>	<b>205,451</b>	<b>112,513</b>	<b>164,907</b>	<b>188,693</b>	<b>1,664,157</b>	<b>Totaal.</b>
<b>1953.(1)</b>											
Céréales et farineux .	28,539	73,732	87,194	66,096	72,511	41,798	36,520	41,607	55,414	503,411	Graan- en meelgew.
Plantes industrielles . .	439	16,072	20,220	4,791	19,469	14,512	6,526	751	12,234	95,014	Nijverheidsgewassen.
Plantes racines et tuberculifères . . . . .	16,454	19,426	31,179	33,983	14,867	3,889	7,750	6,662	5,710	139,920	Wortelplanten en knolgewassen.
Légumineuses pour la graine . . . . .	284	473	7,327	885	725	461	161	155	1,101	11,572	Peulgewas. verbouwd voor het zaad.
Cultures fourragères : fourrages . . . . .	3,155	11,484	2,938	7,567	9,203	4,637	3,215	8,599	8,216	59,014	Voedergewassen : veevoeder.
prairies . . . . .	67,088	64,181	90,544	65,069	122,255	125,681	46,587	104,737	103,136	789,278	maai- en weiland.
Cultures fruitières . . .	1,493	6,769	1,629	8,056	1,728	13,204	9,719	299	2,388	45,285	Fruittceet.
Cultures maraichères .	2,410	4,920	1,243	1,610	486	668	350	155	462	12,304	Groenteteet.
Autres cultures (b) . . .	567	631	729	1,844	467	207	348	556	571	5,920	Andere teelten (b).
<b>Total :</b>	<b>120,429</b>	<b>197,688</b>	<b>243,003</b>	<b>189,901</b>	<b>241,711</b>	<b>205,057</b>	<b>111,176</b>	<b>163,521</b>	<b>189,232</b>	<b>1,661,718</b>	<b>Totaal.</b>
<b>1954.(1)</b>											
Céréales et farineux .	28,058	72,702	83,501	65,687	71,599	41,401	36,045	40,957	52,755	492,705	Graan- en meelgew.
Plantes industrielles . .	535	15,525	21,894	4,695	18,809	13,857	6,327	475	11,658	93,775	Nijverheidsgewassen.
Plantes racines et tuberculifères . . . . .	16,419	19,425	32,407	34,740	15,376	3,889	7,560	6,531	5,624	141,971	Wortelplanten en knolgewassen.
Légumineuses pour la graine . . . . .	227	608	7,870	1,170	889	452	153	120	1,020	12,509	Peulgewas. verbouwd voor het zaad.
Cultures fourragères : fourrages . . . . .	2,723	11,311	2,956	6,611	10,392	5,080	2,919	10,215	11,563	63,770	Voedergewassen : veevoeder.
prairies . . . . .	67,080	63,348	90,315	65,022	121,392	126,333	45,082	102,694	102,340	783,606	maai- en weiland.
Cultures fruitières . . .	1,400	6,250	1,511	7,547	1,556	12,608	9,182	260	2,216	42,530	Fruittceet.
Cultures maraichères .	2,476	4,972	1,299	1,559	583	680	344	146	480	12,539	Groenteteet.
Autres cultures (b) . . .	502	459	655	1,853	407	178	183	379	315	4,931	Andere teelten (b).
<b>Total :</b>	<b>119,420</b>	<b>194,600</b>	<b>242,408</b>	<b>188,884</b>	<b>241,003</b>	<b>204,478</b>	<b>107,795</b>	<b>161,777</b>	<b>187,971</b>	<b>1,648,336</b>	<b>Totaal.</b>

(a) D'après les résultats des recensements.

(b) Les autres cultures comprennent les cultures de fleurs, les pépinières, les oseraies, les cultures non dénommées, les cultures de semences agricoles et horticoles et de plants de pommes de terre.

(1) Voir remarque page 157.

(a) Volgens de uitkomsten der tellingen.

(b) De andere teelten omvatten de bloemteelten, de boomkwekerijen, de wijnen, de niet genoemde teelten, de teelten van land- en tuinbouwzaden en van plantaardappelen.

(1) Zie opmerking bladzijde 157.

## Remarques se rapportant aux pages 158 à 162. Opmerkingen met betrekking tot de bladzijden 158 tot 162

(Remarques se rapportant aux pages 158 et 159. — Opmerkingen met betrekking tot de bladzijden 158 en 159).

La situation des cultures, du cheptel et du matériel agricole, non recensés en 1952, 1953 et 1954 se présentait en 1950 (recensement général de l'agriculture), comme suit :

De toestand van de teelten, de veestapel en de landbouwwerktuigen, niet geteld in 1952, 1953 en 1954 deed zich in 1950 (algemene landbouwtelling) voor als volgt :

	ha	
Céréales et farineux . . . . .	13,955	Graan- en meelgewassen.
Plantes industrielles . . . . .	642	Nijverheidsplanten.
Plantes racines et tuberculifères . . . . .	20,839	Wortelplanten en knolgewassen.
Légumineuses pour la graine . . . . .	426	Peulgewassen verbouwd voor het zaad.
Autres cultures . . . . .	56,489	Andere teelten.
	<b>Nombre — Aantal</b>	
Chevaux agricoles . . . . .	1,777	Landbouwpaarden.
Chevaux non agricoles . . . . .	14,586	Niet landbouwpaarden.
Bovidés . . . . .	36,404	Runderen.
Porcs . . . . .	101,940	Varkens.
Moutons . . . . .	117,267	Schapen.
Chèvres . . . . .	77,340	Geiten.
Tracteurs agricoles . . . . .	1,068	Landbouwtractoren.
Trayeuses mécaniques . . . . .	10	Melkmachines.

(Remarques se rapportant à la page 160. — Opmerkingen met betrekking tot de bladzijde 160).

La situation des ensemencements d'hiver et des animaux, non recensés en 1954, se présentait en 1953 comme suit :

De toestand der winterbezaaiingen en van het vee, niet geteld in 1954, deed zich in 1953 voor als volgt :

	ha	
Total des cultures . . . . .	7,094	Totaal der teelten.
	<b>Nombre — Aantal</b>	
Chevaux agricoles . . . . .	2,512	Landbouwpaarden.
Bovidés . . . . .	44,982	Runderen.
Porcs . . . . .	93,920	Varkens.
Moutons . . . . .	66,177	Schapen.
Chèvres . . . . .	32,002	Geiten.

(Remarques se rapportant à la page 161. — Opmerkingen met betrekking tot de bladzijde 161).

La situation des cultures et du cheptel non recensés en 1954, se présentait en 1950 (recensement général de l'agriculture) par région agricole comme suit :

De toestand van de teelten en de veestapel, niet geteld in 1954, stelde volgend beeld voor in 1950 (algemene landbouwtelling) per landbouwstreek :

	Polders - Dunes Polders - Duinen	Rég. sablonneuse Zandstreek	Campine Kempen	Rég. sablo- limoneuse Zand- leem- streek	Rég. limoneuse Leemstreek	Rég. herbagère (Liège) Weidestreek (Luik)	Campine hennuyère Henegouwe Kempen	Condroz Condroz	Haute Ardenne Hoge Arennen	Rég. herbagère (Fagne) Weidestreek (Fagne)	Famenne Famenne	Ardenne Ardenen	Rég. jurassique Jurastreek
Total des cultures (ha) . . . . .	2,239	18,013	9,635	26,814	17,520	2,238	200	10,103	167	377	1,673	1,840	1,532
Totaal der teelten (ha).													
Cheptel (nombre) :													
Veestapel (aantal) :													
Chevaux agricoles . . . . .	21	649	220	514	203	29	—	87	10	5	13	19	7
Landbouwpaarden.													
Bovidés . . . . .	561	6,608	5,298	9,003	7,336	1,815	77	3,733	229	235	544	726	239
Runderen.													
Porcs . . . . .	5,871	24,743	15,311	26,291	20,796	2,554	15	3,550	113	43	650	999	1,004
Varkens.													

(Remarques se rapportant à la page 162. — Opmerkingen met betrekking tot de bladzijde 162).

La situation des cultures non recensées en 1952, 1953 et 1954, se présentait en 1950 (recensement général de l'agriculture) par province, comme suit :

De toestand der teelten, niet geteld in 1952, 1953 en 1954, werd in 1950 (algemene landbouwtelling) per provincie voorgesteld op volgende wijze :

	ha	
Anvers . . . . .	8,338	Antwerpen.
Brabant . . . . .	15,773	Brabant.
Flandre occidentale . . . . .	13,153	West-Vlaanderen.
Flandre orientale . . . . .	15,560	Oost-Vlaanderen.
Hainaut . . . . .	13,601	Henegouwen.
Liège . . . . .	7,739	Luik.
Limbourg . . . . .	7,088	Limburg.
Luxembourg . . . . .	3,465	Luxemburg.
Namur . . . . .	7,634	Namen.

## Recensement des bois et étangs. Telling der bossen en vijvers.

PROVINCES	Superficie des bois Oppervlakte der bossen ha			Superficie des étangs Oppervlakte der vijvers ha		PROVINCIES
	1929	1941 (1)	15-5-1950	1929	15-5-1950	
	Anvers . . . . .	36,008	42,633	37,188	810	
Brabant . . . . .	26,848	32,562	30,613	474	922	Brabant.
Flandre occidentale . . . . .	7,621	9,242	7,686	285	432	West-Vlaanderen.
Flandre orientale . . . . .	9,768	14,109	11,839	422	951	Oost-Vlaanderen.
Hainaut . . . . .	45,305	48,270	49,657	635	794	Henegouwen.
Liège . . . . .	93,928	59,643	107,092	284	431	Luik.
Limbourg . . . . .	32,684	32,959	35,947	863	1,181	Limburg.
Luxembourg . . . . .	180,684	192,031	195,309	338	409	Luxemburg.
Namur . . . . .	108,294	113,614	115,486	321	458	Namen.
<i>Le Royaume :</i>	<b>541,140</b>	<b>545,063</b>	<b>590,817</b>	<b>4,432</b>	<b>7,380</b>	<i>Het Rijk.</i>

(1) Source : Administration du Cadastre.

(1) Bron : Bestuur van het Kadaster.

## Recensement général de l'Agriculture au 15 mai 1950 Algemene landbouwtelling op 15 Mei 1950 Le Royaume. — Het Rijk.

Nombre, étendue, mode de faire valoir et morcellement des exploitations  
par classes de grandeur.  
Aantal, oppervlakte, wijze van benutting (eigendom, pacht), en verkaveling  
der bedrijven naar de grootteklassen.

CLASSES DE GRANDEUR DES EXPLOITATIONS	Nombre d'exploit- ations  Aantal be- drijven	Total exploité  Totaal beteelde grond		Superficie exploitée (1) Beteelde oppervlakte (1)						Mor- celle- ment (1)  Ver- kave- ling (1)	GROOTTEKLASSEN DER BEDRIJVEN			
				En propriété In eigendom			En location In pacht					Totale Totaal		
				ha	a	ca	ha	a	ca			ha	a	ca
Non-exploitant (c'est-à-dire ne pratiquant aucune culture) . . . . .	16,386													Niet-exploitanten (geen teelten).
Moins de 1 ha . . . . .	722,582	104,461	85 99	52,764	53 50	42,592	85 55	95,357	39 05	624,444	Van mind. dan 1 ha			
de 1 à — de 3 ha . . . . .	95,824	176,604	31 20	75,901	83 97	100,568	16 01	176,469	99 98	358,588	Van 1 tot - dan 3 ha			
de 3 à — de 5 ha . . . . .	51,775	202,336	11 97	77,107	88 53	125,217	68 74	202,325	57 27	308,847	» 3 tot - dan 5 ha			
de 5 à — de 10 ha . . . . .	58,307	412,160	55 24	150,354	13 55	261,806	41 69	412,160	55 24	461,236	» 5 tot - dan 10 ha			
de 10 à — de 20 ha . . . . .	32,489	445,452	58 76	147,040	20 25	298,412	38 51	445,452	58 76	320,861	» 10 tot - dan 20 ha			
de 20 à — de 30 ha . . . . .	7,822	187,785	30 40	50,422	59 44	137,362	70 96	187,785	30 40	81,871	» 20 tot - dan 30 ha			
de 30 à — de 50 ha . . . . .	3,632	135,598	59 06	28,792	42 63	106,806	16 43	135,598	59 06	39,301	» 30 tot - dan 50 ha			
de 50 à — de 100 ha . . . . .	1,785	120,949	79 17	15,558	85 33	105,390	93 84	120,949	79 17	19,433	» 50 tot - dan 100 ha			
de 100 ha et plus . . . . .	311	40,203	39 99	7,025	59 40	33,177	80 59	40,203	39 99	3,727	» 100 ha en meer.			
<b>Total :</b>	<b>990,913</b>	<b>1,825,552</b>	<b>51 78</b>	<b>604,968</b>	<b>06 60</b>	<b>1,211,335</b>	<b>12 32</b>	<b>1,816,303</b>	<b>18 92</b>	<b>2,218,308</b>	<b>Totaal.</b>			

(1) Non compris les déclarations faites par les personnes qui pratiquent une ou plusieurs cultures de légumes (sauf pommes de terre) ou fruitières pour la consommation familiale à l'exclusion de toute autre culture.

(1) Werden hierbij niet medegerekend de aangiften gedaan door personen, die uitsluitend groenten (aardappelen niet inbegrepen) en fruit telen voor eigen gebruik.

## Rendement des cultures et production. - Gemiddelde en totale opbrengst der teelten.

NATURE DES CULTURES	Rendement moyen (b) Gemiddelde opbrengst (b)			Etendue cultivée (ha) (a) (1) Beteelde oppervlakte (ha) (a) (1)			Production totale estimée (1,000 quintaux) (2) Totale geraamde productie (2) (1,000 centenaar)			AARD DER TEELTEN
	1951-52	1952-53	1953-54	1951-52	1952-53	1953-54	1951-52	1952-53	1953-1954	
	Froment d'hiver .....	34.9	33.8	33.1	148,330	146,130	121,119	5,386	5,203	
Froment alternatif ...	31.7	31.6	30.8	2,639	4,502	12,780	Wisseltarwe.			
Froment d'été.....	22.5	24.9	26.4	11,412	15,749	46,277	265	401	1,231	Zomertarwe.
Seigle .....	26.8	26.1	29.8	76,863	76,209	76,599	2,207	2,132	2,446	Rogge.
Epeautre .....	22.5	22.7	21.5	5,991	6,036	6,223	135	137	134	Spelt.
Méteil .....	23.9	25.6	27.2	1,396	984	1,346	34	26	38	Masteluin.
Orge .....	30.1	31.5	33.1	59,071	59,899	58,556	1,814	1,924	1,977	Zomergerst.
Escourgeon .....	30.8	31.2	29.9	29,498	32,273	16,175	913	1,011	488	Wintergerst.
Avoine .....	28.0	28.6	29.7	162,372	158,454	149,349	4,629	4,616	4,524	Haver.
Sarrasin .....	14.1	14.3	14.9	127	98	274	2	1	4	Boekweit.
Maïs cultivé pour la graine .....	50.6	50.7	47.9	1,258	2,140	2,127	72	117	110	Korrelmaïs.
Betteraves sucrières ..	343.2	405.7	375.5	63,566	58,528	56,422	21,939	23,890	21,321	Suikerbieten.
Tabac (feuilles sèches).	24.1	20.6	23.5	1,984	1,991	1,739	48	41	41	Tabak (droge bladeren)
Houblon (cônes) .....	16.9	17.1	15.5	488	515	608	9	9	9	Hop (bellen).
Colza d'hiver.....	23.4	22.6	21.9	1,482	842	530	35	19	12	Winterkoolzaad.
Colza d'été .....	18.5	19.5	19.4	86	48	80	2	1	2	Zomerkoolzaad.
Lin (graine) .....	5.5	5.1	6.1	32,111	32,265	31,874	177	165	195	Vlas (zaad).
Lin (paille) .....	59.4	54.5	67.5	32,111	32,265	31,874	1,917	1,767	2,162	Vlas (stro).
Chicorée à café .....	394.8	400.4	391.9	592	770	2,696	269	344	1,092	Cicherei voor koffie.
Chanvre (graines) ....	5.1	1.0	1.0	7	16	3	—	—	—	Hennep (zaad).
Haricots récoltés autre- ment que verts ....	17.4	19.5	21.4	395	442	616	8	10	15	Bonen anders dan groen geogost.
Pois récoltés autrement que verts .....	30.5	25.0	33.2	4,373	6,522	7,820	140	168	266	Erwten anders dan groen geogost.
Féveroles (grosses et pe- tites).....	24.1	24.0	28.5	2,819	3,896	3,574	69	95	103	Paardenbonen (dikke en kleine).
Pomm. de terre tardiv.	248.1	231.8	272.8	25,033	22,814	23,278	7,922	6,887	8,232	Late aardappelen.
Pomm. de terre mi-hât.	248.8	211.5	295.9	40,611	44,851	47,921	12,029	11,123	16,469	Halfvroegte aardappel.
Pomm. de terre hâtives	194.4	172.4	225.2	5,031	5,317	5,745	1,278	1,183	1,642	Vroegte aardappelen.
Betteraves fourragères et mi-sucrières .....	663.2	793.9	760.6	65,964	65,687	63,514	6,634	55,606	51,620	Voeder- en halfsuiker- bieten.
Carottes fourragères ..	359.7	397.7	306.3	515	597	901	222	278	307	Voederwortelen.
Navets .....	350.8	392.7	305.2	143	149	139	53	62	45	Rapen.
Rutabagas, choux-nav.	440.2	455.5	433.3	331	424	359	169	214	175	Koolrapen (rutabaga's)
Choux fourragers ....	426,5	433,6	395,2	294	380	374	189	230	207	Voederkolen.
Trèfles rouges ou ordi- naires (foin).....	46.3	42.6	41.6	30,020	21,557	24,846	1,414	940	1,055	Rode of gewone klaver (hooi).
Trèfles incarnats (verts)	213.1	223.6	210.0	2,475	2,945	2,436	543	675	527	Inkarnaatkjav. (groen).
Autres trèfles (foin) ..	40.8	36.9	39.2	11,074	9,541	10,418	470	367	424	Andere klaver (hooi).
Luzerne .....	53.9	53.8	52.1	11,270	12,310	14,304	622	677	759	Luzerne.
Sainfoin .....	40.8	36.8	34.9	377	444	335	16	17	12	Hanekam.
Prés et prairies tempo- raires fauchés .....	40.0	43.2	40.1	225,782	222,918	38,423	9,516	10,154	1,596	Tijdelijk maailand.
Prés et prairies perman- ents fauchés .....			38.2			167,228			6,799	Blijvend maailand.

(a) D'après les résultats des recensements. — (b) L'estimation du rendement à l'ha est donnée en 100 kg.

(1) Voir remarque page 159.

(2) Y compris la production des cultures situées dans les exploitations de moins de 1 ha.

(a) Volgens de uitkomsten der tellingen. — (b) De raming van de opbrengst per hectare wordt aangegeven in 100 kg.

(1) Zie opmerking bladz. 159.

(2) De productie der teelten inbegrepen gelegen in de uitbatingen van minder dan 1 ha.



## Rendement moyen à l'ha par régions agricoles — 1954 — Gemiddelde opbrengst per ha per landbouwstreek.

RÉGIONS AGRICOLES	Froment d'hiver	Froment d'été	Seigle	Epeautre	Méteil	Escourgeon	Orge d'été	Avoine	Sarrasin	Mais	Betteraves	Lin
	Winter-tarwe × 100 kg	Zomer-tarwe × 100 kg	Rogge × 100 kg	Spelt × 100 kg	Masteluin × 100 kg	Wintergerst × 100 kg	Zomergerst × 100 kg	Haver × 100 kg	Boekweit × 100 kg	Mais (graine) × 100 kg	Suikerbieten × 100 kg	Lin (paille) × 100 kg
1. Polders - Dunes .....	36.6	30.6	33.2	—	29.3	36.1	37.1	33.9	14.9	42.1	399.5	64.6
2. Région sablonneuse .....	31.9	27.1	32.7	21.5	29.3	29.3	33.5	31.3	11.0	47.2	384.1	69.0
3. Campine .....	28.3	24.9	26.8	15.8	25.6	24.1	27.9	23.9	15.0	49.0	369.0	46.7
4. Région sablo-limoneuse .....	33.9	30.1	31.0	21.5	32.1	31.3	36.1	32.6	14.9	49.7	377.1	72.8
5. Région limoneuse .....	34.9	30.7	31.6	21.5	31.4	30.0	36.8	36.5	14.9	42.4	376.4	66.9
6. Région herbagère « Liège » .....	29.3	22.9	25.4	25.9	30.0	21.4	26.3	28.8	14.9	47.9	309.9	55.4
7. Campine hennuyère .....	29.0	21.0	19.0	—	—	29.0	27.0	28.0	—	—	320.0	52.0
8. Condroz .....	26.7	22.2	23.9	22.5	24.0	23.3	31.4	27.7	14.9	—	353.5	58.3
9. Haute Ardenne .....	20.0	20.0	26.9	21.5	27.2	16.0	24.7	15.3	—	—	—	—
10. Région herbagère « Fagne » .....	19.9	19.6	24.5	21.4	27.2	16.6	29.0	22.5	—	47.9	300.0	53.5
11. Famenne .....	19.8	17.9	20.0	18.8	22.0	18.6	46.3	19.9	14.9	47.9	350.0	53.3
12. Ardenne .....	20.4	16.8	20.4	21.8	23.5	24.5	20.7	15.6	14.9	47.9	375.5	45.0
13. Région jurassique .....	25.9	18.2	24.2	19.4	23.5	23.6	24.9	20.6	—	47.9	—	50.0
<i>Le Royaume :</i>	<b>33.1</b>	<b>37.5</b>	<b>29.8</b>	<b>21.5</b>	<b>27.2</b>	<b>29.9</b>	<b>33.1</b>	<b>29.7</b>	<b>14.9</b>	<b>47.9</b>	<b>375.5</b>	<b>67.5</b>
<i>Het Rijk.</i>												
RÉGIONS AGRICOLES	Lin	Chicorée	Chanvre	Tabac	Houblon	Colza	Colza	Colza	P. d. t.	P. d. t.	P. d. t.	Betteraves
	(graine) × 100 kg	à café × 100 kg	(graine) × 100 kg	Tabak × 100 kg	Hop × 100 kg	d'hiver × 100 kg	d'été × 100 kg	Zomer-koolzaad × 100 kg	hâtives × 100 kg	mi-hâtiv. × 100 kg	tardives × 100 kg	fourragère × 100 kg
	Vlas (zaad) × 100 kg	Koffie-cichorei × 100 kg	Hennep (zaad) × 100 kg	Tabak × 100 kg	Hop × 100 kg	Winter-koolzaad × 100 kg	Zomer-koolzaad × 100 kg	Zomer-koolzaad × 100 kg	Vroege aardap. × 100 kg	Half-vr. aardap. × 100 kg	Late aardapp. × 100 kg	Voederbieten × 100 kg
1. Polders - Dunes .....	6.3	—	—	23.5	—	21.9	—	—	190.2	274.3	271.2	736.6
2. Région sablonneuse .....	5.8	390.6	1.0	31.2	17.0	25.0	19.4	—	232.4	300.7	301.4	772.1
3. Campine .....	4.3	—	—	15.0	—	14.0	—	—	214.3	248.3	239.3	791.8
4. Région sablo-limoneuse .....	6.7	392.4	—	28.0	15.5	26.7	19.4	—	231.0	313.8	301.3	792.5
5. Région limoneuse .....	6.0	387.6	—	22.1	—	21.6	25.0	—	208.6	298.0	278.6	733.9
6. Région herbagère « Liège » .....	5.7	—	—	—	—	—	—	—	224.2	171.2	226.7	591.5
7. Campine hennuyère .....	4.0	—	—	—	—	—	—	—	170.0	180.0	230.0	650.9
8. Condroz .....	4.8	—	—	—	—	21.2	17.9	—	190.1	238.9	241.3	751.4
9. Haute Ardenne .....	—	—	—	—	—	—	—	—	165.0	159.2	199.8	358.6
10. Région herbagère « Fagne » .....	3.3	—	—	—	—	—	—	—	140.4	195.5	186.1	685.3
11. Famenne .....	3.9	—	—	—	15.5	—	19.4	—	153.7	174.9	190.5	701.8
12. Ardenne .....	4.5	—	—	13.8	—	21.9	—	—	168.2	145.7	205.8	579.7
13. Région jurassique .....	4.0	—	—	23.5	—	—	—	—	194.0	205.5	242.7	620.2
<i>Le Royaume :</i>	<b>6.1</b>	<b>391.9</b>	<b>1.0</b>	<b>23.5</b>	<b>15.5</b>	<b>21.9</b>	<b>19.4</b>	<b>19.4</b>	<b>225.2</b>	<b>295.9</b>	<b>272.8</b>	<b>760.6</b>
<i>Het Rijk.</i>												

**Index agricole. Landbouwindex.**  
Période de référence 1936-1938 = 100 Referentieperiode.

Source : Ministère de l'Agriculture.

Bron : Ministerie van Landbouw.

SPECIFICATIONS	Janvier Januari	Février Februari	Mars Maart	Avril April	Mai Mei	Juin Juni	Juillet Juli	Août Augustus	Septembre September	Octobre October	Novembre November	Décembre December	Moyenne de l'année Gemiddelde van het jaar	SPECIFICATIE	
<b>1948.</b>															
Produits végétaux .....	425.9	422.6	422.3	415.1	424.7	418.7	388.1	393.7	356.7	350.0	345.2	343.0	394.9	Akkerbouwproducten.	
Produits animaux .....	387.8	456.8	461.5	465.6	490.1	473.9	466.4	446.3	421.3	422.9	430.1	435.2	447.3	Veeteeltproducten.	
Total produits agricoles	403.5	442.7	445.4	444.8	463.2	451.1	434.1	424.6	394.7	392.8	395.1	397.2	425.8	Tot. landbouwproduct.	
Frais de production ...	372.3	425.5	426.0	413.1	412.1	411.9	414.1	414.0	416.9	390.4	390.4	386.1	406.1	Productiekosten.	
<b>1949.</b>															
Produits végétaux .....	348.2	337.4	352.2	350.3	373.9	378.4	353.0	333.7	317.2	316.4	324.0	333.5	343.6	Akkerbouwproducten.	
Produits animaux .....	432.2	400.1	383.9	403.8	419.6	420.1	391.3	383.0	373.6	352.8	350.4	355.3	387.7	Veeteeltproducten.	
Total produits agricoles	397.6	374.3	370.8	381.8	400.8	402.9	375.5	362.7	350.4	337.8	339.5	346.3	369.5	Tot. landbouwproduct.	
Frais de production ...	392.3	389.1	385.0	382.0	385.5	388.0	392.9	391.6	392.0	391.1	391.2	391.3	390.4	Productiekosten.	
<b>1950.</b>															
Produits végétaux .....	356.9	383.8	387.6	379.2	391.8	346.8	299.9	314.8	336.0	340.5	345.8	357.0	354.0	Akkerbouwproducten.	
Produits animaux .....	355.5	343.3	343.3	352.3	353.0	348.1	366.7	374.4	363.6	357.3	366.3	380.2	358.7	Veeteeltproducten.	
Total produits agricoles	356.1	359.9	361.6	363.4	369.0	347.5	339.2	349.8	352.2	350.3	357.8	370.7	356.7	Tot. landbouwproduct.	
Frais de production ...	390.1	391.7	388.9	390.2	398.1	398.0	405.8	401.6	406.6	407.3	410.2	413.1	400.1	Productiekosten.	
<b>1951.</b>															
Produits végétaux .....	371.0	371.3	368.6	355.9	352.2	347.6	340.8	353.7	361.6	382.9	409.4	425.8	370.5	Akkerbouwproduct.	
Produits animaux .....	389.5	388.6	388.2	397.5	394.9	397.6	397.1	390.8	378.9	374.8	381.6	399.1	389.9	Veeteeltproducten.	
Total produits agricoles	381.9	381.5	380.1	380.4	377.3	377.0	373.9	375.5	371.8	378.1	393.0	410.1	381.9	Tot. landbouwproduct.	
Frais de production ...	424.8	423.3	418.4	420.6	426.4	429.0	433.2	434.9	439.4	441.8	446.1	444.5	431.9	Productiekosten.	
<b>1952.</b>															
Produits végétaux .....	436.5	438.7	428.0	424.0	418.8	394.4	375.7	383.6	389.7	396.8	399.9	400.4	407.0	Akkerbouwproducten.	
Produits animaux .....	413.0	412.8	406.0	405.9	416.7	418.8	408.7	400.8	378.4	361.5	368.3	376.3	393.4	Veeteeltproducten.	
Total produits agricoles	418.3	418.6	410.9	410.0	417.2	413.3	401.3	396.9	381.0	369.5	375.4	381.8	396.5	Tot. landbouwproduct.	
Frais de production ...	449.9	446.8	441.4	439.5	443.4	443.9	450.1	450.5	453.4	453.0	450.3	446.7	447.4	Productiekosten.	
<b>1953.</b>															
Produits végétaux .....	391.6	392.2	411.2	387.2	378.9	378.6	375.0	358.0	369.8	366.9	371.0	374.8	375.3	Akkerbouwproducten.	
Produits animaux .....	368.3	363.4	378.5	393.0	393.9	414.3	405.5	390.7	372.5	363.6	377.0	377.8	379.9	Veeteeltproducten.	
Total produits agricoles	373.6	369.9	382.2	391.7	390.5	406.3	398.6	383.3	371.9	364.4	375.7	377.2	378.8	Tot. landbouwproduct.	
Frais de production ...	453.2	470.9	469.9	469.6	473.9	474.6	474.0	472.7	475.6	476.2	474.7	473.3	473.0	Productiekosten.	
<b>1954.</b>															
Produits végétaux .....	376.7	391.7	400.0	393.1	418.1	392.1	325.9	325.3	329.7	*	327.2	329.4	338,2	362,4	Akkerbouwproducten.
Produits animaux .....	388,4	389,5	382,2	396,7	393,7	405,6	412,6	395,3	367,4	354,3	358,7	370,8	381,9	Veeteeltproducten.	
Total produits agricoles	385,7	390,0	386,3	395,9	399,3	402,5	393,0	379,4	358,9	*	352,1	363,5	377,5	Tot. landbouwproduct.	
Frais de production ...	479,1	480,1	482,4	483,0	486,9	484,5	491,3	493,0	494,0	493,0	496,4	496,0	488,3	Productiekosten.	

\* Chiffres provisoires.

\* Voorlopige cijfers.

## Index agricole. Landbouwindex.

Période de référence 1936-1938 = 100 Referentieperiode.

Source : Ministère de l'Agriculture.

Bron : Ministerie van Landbouw.

PRODUITS	Année 1954 - Jaar 1954													PRODUCTEN
	Janvier Januari	Février Februari	Mars Maart	Avril April	Mai Mei	Juin Juni	Juillet Juli	Août Augustus	Septembre September	Octobre October	Novembre November	Décembre December	Moyenne de l'année Gemiddelde van het jaar	
Froment.....	407.6	407.1	407.7	403.0	398.3	391.4	384.1	372.3	383.6	390.4	387.1	392.0	393.6	Tarwe.
Seigle.....	274.1	288.0	271.0	248.0	250.9	252.4	255.7	268.5	304.7	300.2	322.0	326.8	279.5	Rogge.
Orge.....	290.0	302.6	298.7	287.1	287.5	294.5	312.6	323.3	330.4	321.3	348.2	360.2	312.6	Gerst.
Avoine.....	282.2	300.8	299.6	281.3	279.9	274.7	277.3	313.7	319.9	303.9	333.6	354.6	300.7	Haver.
Paille.....	303.2	305.1	298.4	306.9	310.3	317.1	330.1	327.6	319.8	315.0	339.3	365.4	319.5	Stro.
Lin.....	244.4	244.9	239.2	249.0	242.7	239.5	247.5	247.8	231.5	223.3	226.1	234.0	239.2	Vlas.
Chicorée.....	628.5	829.4	791.8	696.8	728.6	684.5	540.8	539.3	464.1	417.2	415.5	422.6	596.6	Cichoreibonen.
Betteraves sucrières ..	408.8	408.8	408.8	408.8	408.8	408.8	408.8	408.8	408.8	391.2*	396.2*	396.2*	405.2*	Suikerbieten.
Pommes de terre .....	418.9	458.0	493.5	481.1	526.3	489.3	258.1	253.2	260.9	268.2	255.8	266.9	374.4	Aardappelen.
<i>Produits végétaux .....</i>	<i>376.7</i>	<i>391.7</i>	<i>400.0</i>	<i>393.1</i>	<i>418.1</i>	<i>392.1</i>	<i>325.9</i>	<i>325.3</i>	<i>329.7</i>	<i>327.2*</i>	<i>329.4*</i>	<i>338.2*</i>	<i>362.4*</i>	<i>Akkerbouwproducten.</i>
Bœufs et génisses ....	419.1	410.7	389.3	394.7	391.0	387.8	408.0	402.5	380.5	365.0	393.9	395.6	395.4	Ossen en vaarzen.
Taureaux et vaches ...	412.8	404.3	360.5	356.8	347.4	345.4	381.2	388.3	370.4	357.8	367.8	368.4	371.6	Stieren en koeien.
Veaux.....	385.5	367.1	373.8	359.5	340.9	338.8	338.8	316.6	323.5	337.8	340.4	346.1	347.9	Kalveren.
Porcs.....	415.0	423.9	410.5	385.9	374.3	402.1	432.1	427.7	395.0	374.2	358.3	377.0	397.9	Varkens.
Beurre.....	399.4	378.7	367.9	419.8	410.5	399.9	387.7	366.3	351.7	365.2	383.0	378.2	383.1	Boter.
Œufs.....	319.1	366.4	398.4	418.3	449.2	502.6	494.3	445.7	378.7	317.9	309.6	360.8	382.5	Eieren.
Chevaux.....	196.9	208.5	214.7	222.0	217.1	218.1	209.9	204.6	198.6	190.1	197.8	197.8	206,4	Paarden.
<i>Produits animaux ....</i>	<i>388.4</i>	<i>389.5</i>	<i>382.2</i>	<i>396.7</i>	<i>393.7</i>	<i>405.6</i>	<i>412.6</i>	<i>395.3</i>	<i>367.4</i>	<i>354.3</i>	<i>358.7</i>	<i>370.8</i>	<i>381.9</i>	<i>Veeteeltproducten.</i>
<i>Produits agricoles ....</i>	<i>385.7</i>	<i>390.0</i>	<i>386.3</i>	<i>395.9</i>	<i>399.3</i>	<i>402.5</i>	<i>393.0</i>	<i>379.4</i>	<i>358.9</i>	<i>348.2*</i>	<i>352.1*</i>	<i>363.5*</i>	<i>377.5*</i>	<i>Landbouwproducten.</i>
<b>Frais de production.</b>														<b>Productiekosten.</b>
Fermages.....	328.0	328.0	328.0	328.0	328.0	328.0	330.6	330.6	330.6	330.6	330.6	330.6	329.3	Pachten.
Salaires (1).....	609.3	609.3	609.3	609.3	609.3	609.3	632.0	632.0	632.0	632.0	632.0	632.0	620.7	Lonen (1).
Engrais.....	254.8	257.1	257.7	261.0	249.9	237.1	242.1	245.8	246.0	248.1	248.1	250.3	249.9	Meststoffen.
Aliments pour bétail ..	441.7	445.5	433.9	435.4	464.1	457.8	438.8	446.1	451.9	445.4	445.4	459.7	448.3	Veevoeders.
Plants et semences ...	348.5	345.5	345.5	345.5	345.5	345.5	345.5	345.5	345.5	345.5	351.4	351.4	347.7	Plantgoed en zaden.
Matériel.....	523.9	523.9	574.4	574.4	574.4	574.4	574.4	574.4	574.4	574.4	574.4	574.4	566.0	Materiaal.
Impôts.....	306.3	307.1	305.2	306.0	309.7	306.7	304.0	305.8	306.9	306.0	309.3	308.9	306.8	Belastingen.
Frais généraux .....	420.0	423.6	422.3	421.8	423.2	425.5	422.4	423.5	422.7	420.4	421.9	422.9	422.4	Algemene onkosten.
<i>Total des frais de pro- duction .....</i>	<i>479.1</i>	<i>480.1</i>	<i>482.4</i>	<i>483.0</i>	<i>486.9</i>	<i>484.5</i>	<i>491.3</i>	<i>493.0</i>	<i>494.0</i>	<i>493.0</i>	<i>496.4</i>	<i>496.0</i>	<i>488.3</i>	<i>Totaal van de productie- kosten.</i>

(1) Pour le calcul de l'index salaires, il a été procédé à une révision de la part de la main-d'œuvre salariée dans le total de la main-d'œuvre agricole.

(\*) Chiffres provisoires.

(1) Voor de berekening van index van de lonen, werd er overgegaan tot een herziening van het aandeel van de betaalde werkkrachten in het totaal van de landbouwwerkkrachten.

(\*) Voorlopige cijfers.

# Recensement général de l'Agriculture au 31 décembre 1950 (1).

## Algemene landbouwtelling op 31 December 1950 (1).

### 1. Relevé du matériel agricole. — 1. Opgave van het landbouwmaterieel.

SPÉCIFICATION	Nombre Aantal	SPECIFICATIE
Tracteurs employés exclusivement pour le battage . .	1,635	Tractoren enkel voor het dorsen gebruikt.
Tracteurs à usage agricole :		Landbouwtractoren :
Type à essence . . . . .	2,137	Benzinetype.
Type à essence et pétrole . . . . .	4,099	Benzine- en petroleumtype.
Type diesel et semi-diesel . . . . .	1,823	Diesel- en half-dieseltype.
Motoculteurs . . . . .	1,190	Motoculteurs.
Jeeps à usage agricole . . . . .	4,081	Landbouwjeeps.
Moteurs à vapeur locomobiles ou fixes . . . . .	54	Locomobile en vaste stoommotoren.
Moteurs à pétrole, essence, gas-oil ou huile lourde :		Petroleum-, benzine-, gasoil- of ruw-olietmotoren :
Fixes . . . . .	2,420	Vaste.
Mobiles . . . . .	4,968	Verplaatsbare.
Moteurs électriques :		Electrische motoren :
Fixes . . . . .	68,356	Vaste.
Mobiles . . . . .	59,992	Verplaatsbare.
Moteurs à vent ou aéromoteurs . . . . .	259	Windmotoren (aéromotoren).
Moteurs à eau et turbines hydrauliques . . . . .	625	Watermotoren en -turbines.
Charrues simples . . . . .	114,964	Enkelvoudige ploegen.
Charrues double-Brabant . . . . .	133,176	Dubbele Brabant-ploegen.
Charrues polysocs . . . . .	18,936	Veelscharige ploegen.
Charrues spéciales pour tracteur :		Speciale ploegen voor tractoren :
a) pour labour en planche type américain :		a) voor bedploegen - Amerikaans type :
à socs (porté) . . . . .	1,385	met scharen (gedragen).
à socs (trainé) . . . . .	1,098	met scharen (getrokken).
à disques . . . . .	189	met schijven.
b) pour labour à plat :		b) voor platploegen :
double-Brabant (porté) . . . . .	2,162	dubbele Brabantse (gedragen).
type alternatif (porté) . . . . .	1,116	wisselploeg (gedragen).
Déchaumeuses à socs . . . . .	16,476	Stoppelploegen met scharen.
Déchaumeuses à disques . . . . .	1,773	Stoppelploegen met schijven.
Scarificateurs, cultivateurs, extirpateurs . . . . .	68,470	Scarificatoren, cultivatoren, extirpatoeren.
Herses en bois . . . . .	152,499	Eggen in hout.
Herses métalliques . . . . .	122,372	Eggen in metaal.
Régénérateurs de prairies . . . . .	11,951	Weideregeneratoren.
Pulvérisateurs à chaînes . . . . .	13,795	Kluitenbrekers met ketting.
Pulvérisateurs à disques . . . . .	1,757	Kluitenbrekers met schijven.
Rouleaux . . . . .	112,236	Rollen.
Bineuses attelées . . . . .	37,675	Hak- en schoffelmachines :
Bineuses remorquées exclusivement par tracteur et port. . . . .	594	bespannen.
Houes à cheval . . . . .	15,773	getrokken of gedragen door tractor.
Epandeurs de fumier . . . . .	1,081	Paardenhakken.
Distributeurs d'engrais . . . . .	26,133	Stalmeststrooiers.
Semoirs mécaniques . . . . .	50,529	Kunstmeststrooiers.
Machines à planter les pommes de terre . . . . .	7,818	Zaaimachines.
Machines à repiquer . . . . .	339	Aardappelplanters.
Faucheuses à traction animale . . . . .	91,828	Verplantmachines.
Faucheuses à traction animale et moteur auxiliaire . . . . .	1,687	Maaimachines voor dierlijke tractie.
Faucheuses à tracteur et prise de force (barre coupeuse) . . . . .	1,247	Maaimachines voor dierlijke tractie en met hulpmotor.
Râteaux à cheval . . . . .	25,548	Maaimachines voor tractor met aftakas (maaiarm).
Faneuses . . . . .	25,683	Paardenharken.
Râteaux-faneurs . . . . .	6,772	Hooischudders.
Ramasseurs de fourrage vert . . . . .	313	Hooiharkschudders.
Moissonneuses lieuses à traction animale . . . . .	36,300	Groenvoederladers (oppikmachines).
		Pikbinders met dierlijke tractie.

(1) Ces résultats ont été établis en partant des renseignements fournis par tous les agriculteurs et horticulteurs professionnels, quelle que soit l'importance de leur exploitation, ainsi que par les producteurs occasionnels qui exploitent 1 ha et plus.

(1) Deze uitkomsten werden opgemaakt aan de hand van inlichtingen verstrekt door alle beroepslandbouwers en alle beroepstuinbouwers ongeacht de uitgestrektheid van hun bedrijf alsmede door de gelegenheidsvoortbrengers wier bedrijf 1 ha en meer beslaat.

SPECIFICATION	Nombre Aantal	SPECIFICATIE
Moissonneuses lieuses à traction animale et moteur auxiliaire . . . . .	919	Pikbinders met dierlijke tractie en met hulpmotor.
Moissonneuses lieuses à tracteur et prise de force . . . . .	1,557	Pikbinders met tractor en aftakas.
Moissonneuses batteuses à tracteur et prise de force . . . . .	93	Pikdorsers met tractor en aftakas.
Moissonneuses batteuses à tracteur et moteur auxiliaire . . . . .	277	Pikdorsers met tractor en hulpmotor.
Moissonneuses batteuses automotrices . . . . .	165	Zelfrijdende pikdorsers.
Moissonneuses batteuses avec presse-paille . . . . .	76	Pikdorsers met stropers.
Botteleuses . . . . .	1,241	Schovenbindmachines.
Batteuses . . . . .	39,884	Dorsmachines.
Presses à paille ou à fourrage . . . . .	1,518	Stro- en voederpersen:
Ramasseuses presses . . . . .	225	Pick-up-pers.
Arracheuses de pommes de terre . . . . .	25,524	Aardappelrooiers.
Arracheuses de pommes de terre mettant en sacs ou sur chariots (Récolteuses de pommes de terre) . . . . .	321	Aardappeloogstmachines (in zakken of op kar ladend).
Décolleteuses de betteraves . . . . .	1,092	Bietenkopsnijders.
Arracheuses de betteraves . . . . .	3,128	Bietenrooiers.
Décolleteuses-arracheuses (récolteuses) de betteraves . . . . .	106	Bietenooogstmachines - (Bietenrooiers - Koppers).
Arracheuses de chicorée . . . . .	3,525	Cichoreiwortelrooiers.
Arracheuses de lin à traction animale . . . . .	1,740	Vlasslijtmachines voor dierlijke tractie.
Arracheuses de lin à tracteur et prise de force . . . . .	229	Vlasslijtmachines voor tractor met aftakas.
Tarares . . . . .	113,293	Wanmolens.
Trieurs de grains . . . . .	2,003	Graansorteerders.
Trieurs de pommes de terre . . . . .	12,819	Aardappelsorteerders.
Elévateurs mécaniques . . . . .	2,801	Mechanische elevatoren.
Elévateurs pneumatiques . . . . .	734	Pneumatische elevatoren.
Aplatisseurs, concasseurs et moulins . . . . .	25,653	Plet- en breekmolens en andere molens.
Hache-paille . . . . .	24,406	Strohakmachines.
Broyeurs de pommes de terre . . . . .	12,331	Aardappelpletmolens.
Brise-tourteaux . . . . .	2,499	Koekbrekers.
Cuiseurs d'aliments pour bétail . . . . .	69,222	Kookketels voor veevoedsel.
Laveurs de racines . . . . .	3,311	Bietenreinigers.
Coupe-racines . . . . .	113,477	Bietensnijmachines.
Bascules à bétail . . . . .	17,581	Weegtoestellen voor dieren.
Bascules à véhicules . . . . .	1,569	Weegtoestellen voor voertuigen.
Pompes à purin à bras . . . . .	93,783	Aalpompen met de hand gedreven.
Pompes à purin à moteur . . . . .	45,441	Aalpompen met motor.
Appareils de poudrage . . . . .	3,753	Poederverstuivers.
Appareils de pulvérisation à dos . . . . .	41,221	Rugsproeioestellen.
Appareils de pulvérisation (pompe actionnée à main) . . . . .	8,677	Handsproeioestellen.
Appareils de pulvérisation (pompe actionnée par moteur) (Motopulvérisateurs) . . . . .	1,415	Motorsproeirs.
Appareils de pulvérisation (autres) . . . . .	5,181	Andere sproeioestellen.
Atomiseurs . . . . .	839	Verstuivers (atomiseur).
Charrettes et tombereaux à pneu . . . . .	42,690	Karren en tuimelkarren { op luchtbanden. andere.
Charrettes et tombereaux (autres) . . . . .	189,362	
Chariots à pneu . . . . .	21,275	Wagen { op luchtbanden. andere.
Chariots (autres) . . . . .	105,254	
Camions automobiles à usage agricole . . . . .	1,386	Autovrachtwagens voor landbouwgebruik.
Couveuses artificielles . . . . .	1,344	Broedmachine.
Eleveuses . . . . .	8,491	Kunstmoeder voor kuikens.
Trayeuses mécaniques . . . . .	10,880	Melkmachines.
Frigos pour beurre . . . . .	1,953	Koelkast voor boter.
Ecrémeuses . . . . .	123,518	Afromers.
Barattes . . . . .	123,324	Karnen.
Malaxeurs . . . . .	5,300	Kneders.
Réfrigérants pour le lait . . . . .	676	Melkkoelers.

## 2. Installations agricoles. — 2. Landbouwinrichtingen.

SPÉCIFICATION	Nombre Aantal	SPECIFICATIE
Séchoirs pour grains . . . . .	165	Graandrogers.
Séchoirs pour fourrages verts . . . . .	21	Groenvoederdrogers.
Séchoirs pour grains et fourrages verts . . . . .	32	Graan- en groenvoederdrogers.
Hangars métalliques à récoltes . . . . .	10,223	Metalen oogstloodsen.
Autres hangars à récoltes . . . . .	35,321	Andere oogstloodsen.
Hangars métalliques pour matériel agricole . . . . .	3,978	Metalen loodsen voor het bergen van landbouwmaterieel.
Autres hangars pour matériel agricole . . . . .	69,340	Andere loodsen voor het bergen van landbouwmaterieel
Thermo-siphons pour le forçage du witloof . . . . .	9,136	Thermo-siphons voor het forceren van witloof.
Exploitations pratiquant l'ensilage des fourrages verts . . . . .	15,391	Bedrijven die groenvoeders inkuilen.
Exploitations disposant de :		Bedrijven beschikkend over :
Silos métalliques . . . . .	441	Metalen silo's.
Silos en béton . . . . .	16,361	Silo's in béton.
Silos en maçonnerie . . . . .	5,868	Silo's in metselwerk.
Transporteurs de matières { monorail . . . . .	503	Vervoermiddelen { monorail.
decauville . . . . .	1,601	decauville.
Fosses à purin . . . . .	196,870	Aalputten.
Fosses à fumier couvertes . . . . .	18,246	Overdekte mestkuilen.
Raccordement à une distribution publique d'eau . . . . .	48,569	Aansluiting met een publieke waterleiding.
Pompe à eau à alimentation automatique (groupe hydrophore). . . . .	11,035	Automatische waterpomp (hydrophoregroep).
Abreuvoirs automatiques à l'étable. . . . .	9,961	Automatische drinkbakken op stal.
Abreuvoirs automatiques en prairies . . . . .	4,797	Automatische drinkbakken in de weiden.
Raccordem. à une distribution publique d'électricité . . . . .	237,365	Aansluiting met het publiek electriciteitsnet.
Prés et prairies clôturés au moyen de clôtures électr. . . . .	6,548	Electrisch omheinde weiden.
Abris pour bétail en prairie . . . . .	19,837	Schuilplaatsen voor het vee op de weiden.

3. Nombre de personnes faisant partie des ménages des exploitants agricoles.  
3. Aantal personen deeluitmakend van de gezinnen van de landbouwexploitanten.

Nombre d'exploitations recensées : 256,102.

Aantal getelde bedrijven : 256,102.

SPÉCIFICATION	Hommes	Femmes	SPECIFICATIE
	Mannen	Vrouwen	
1. Composition du ménage des exploitants agricoles :			1. Samenstelling van het gezin van de landbouwexploitanten :
a) membres de la famille (y compris le chef d'exploitation et tout membre momentanément absent du ménage) :			a) familieleden (het bedrijfshoofd alsook de tijdelijk afwezige familieleden inbegrepen) :
chefs d'exploitation . . . . .	230,491	30,178	bedrijfshoofden.
aidants . . . . .	116,442	266,130	helpers.
autres personnes faisant partie du ménage (non compris les domestiques et servantes) . . . . .	219,987	232,503	andere personen welke deel uitmaken van het gezin (meiden en knechten niet inbegrepen).
b) domestiques et servantes, etc. . . . .	15,951	3,993	b) meiden, knechten, enz.
2. Nombre de personnes faisant partie du ménage de l'exploitant (comprises sous le 1 ci-dessus) et dont la subsistance est assurée exclusivement ou principalement par les revenus de l'exploitation . . . . .	436,838	418,976	2. Aantal personen die deel uitmaken van het gezin van de exploitant (begrepen onder 1 hierboven) en waarvan het onderhoud uitsluitend of hoofdzakelijk door de inkomsten van het bedrijf verzekerd wordt.

## Recensement général de l'Agriculture au 31 décembre 1950 (1).

### Recensement de la main-d'œuvre.

1. Main-d'œuvre permanente (nombre de personnes occupées).

### Algemene landbouwtelling op 31 December 1950 (1).

#### Telling van de arbeidskrachten.

1. Bestendige arbeidskrachten (aantal tewerkgestelde personen).

GROUPES D'AGE	Exploitants et membres de la famille Exploitanten en familieleden				Domestiques - servantes - ouvriers Knechten - meiden - arbeiders				LEEFTIJDGROEPEN
	Non rémunérés Niet bezoldigde		Rémunérés Bezoldigde		Hommes Mannen		Femmes Vrouwen		
	Hommes Mannen	Femmes Vrouwen	Hommes Mannen	Femmes Vrouwen	Belges Belgen	Etran. Vreemd.	Belges Belgen	Etrang. Vreemd.	
de moins de 15 ans .....	2,487	1,766	4	1	165	15	45	3	van minder dan 15 jaar.
de 15 à moins de 18 ans ..	14,738	12,817	118	68	1,230	37	326	20	van 15 tot mind. dan 18 j.
de 18 à moins de 21 ans ..	19,591	20,646	360	206	1,982	74	531	41	van 18 tot mind. dan 21 j.
de 21 à moins de 60 ans ..	201,407	203,832	2,251	839	18,493	915	2,499	130	van 21 tot mind. dan 60 j.
de 60 à moins de 65 ans ..	25,765	22,366	94	25	1,332	30	136	7	van 60 tot mind. dan 65 j.
de 65 ans et plus .....	35,264	22,197	72	26	449	17	68	2	van 65 jaar en ouder.
<i>Total :</i>	<b>299,252</b>	<b>283,624</b>	<b>2,899</b>	<b>1,165</b>	<b>23,651</b>	<b>1,088</b>	<b>3,605</b>	<b>203</b>	<i>Totaal.</i>

2. Main-d'œuvre non permanente (nombre de journées de travail).

2. Niet bestendige arbeidskrachten (aantal werkdagen).

GROUPES D'AGE	Exploitants et membres de la famille Exploitanten en familieleden				Ouvriers occasionnels		LEEFTIJDGROEPEN
	Non rémunérés Niet bezoldigde		Rémunérés Bezoldigde		Gelegenheidsarbeiders		
	Hommes Mannen	Femmes Vrouwen	Hommes Mannen	Femmes Vrouwen	Hommes Mannen	Femmes Vrouwen	
de moins de 15 ans .....	22,292	13,100	594	478	44,253	20,594	van minder dan 15 jaar.
de 15 à moins de 18 ans ..	45,626	34,938	2,746	1,728	155,280	25,055	van 15 tot mind. dan 18 j.
de 18 à moins de 21 ans ..	96,805	60,585	6,822	2,101	233,422	56,790	van 18 tot mind. dan 21 j.
de 21 à moins de 60 ans ..	1,988,994	564,187	44,993	18,964	1,709,895	448,548	van 21 tot mind. dan 60 j.
de 60 à moins de 65 ans ..	164,755	63,889	3,235	1,590	125,459	21,498	van 60 tot mind. dan 65 j.
de 65 ans et plus .....	154,020	64,800	3,634	1,364	93,767	7,915	van 65 jaar en ouder.
<i>Total :</i>	<b>2,472,492</b>	<b>801,499</b>	<b>62,024</b>	<b>26,225</b>	<b>2,362,076</b>	<b>580,400</b>	<i>Totaal.</i>

3. Journées à l'entreprise :

3. Aangenomen en forfaitaire werken :

} 1,885,347

(1) Ces résultats ont été établis en partant des renseignements fournis par tous les agriculteurs et horticulteurs professionnels, quelle que soit l'importance de leur exploitation, ainsi que par les producteurs occasionnels qui exploitent 1 ha et plus.

(1) Deze uitkomsten werden opgemaakt aan de hand van inlichtingen verstrekt door alle beroepslandbouwers en alle beroepstuinbouwers ongeacht de uitgestrektheid van hun bedrijf alsmede door de gelegenheidsvoortbrengers wier bedrijf 1 ha en meer beslaat.

**Recensement général de l'Agriculture au 31 décembre 1950 (1).**  
**Algemene landbouwtelling op 31 December 1950 (1).**

**I. — Cultures dérochées. — I. — Nateelten.**

	ha	a	
Carottes (deuxième récolte) . . . . .	2,749	93	Wortels (tweede oogst).
Navets (deuxième récolte) . . . . .	83,971	42	Rapen (tweede oogst).
Rutabagas (deuxième récolte) . . . . .	511	17	Rutabaga's (tweede oogst).
Spergule (fourrage) . . . . .	2,249	28	Spurrie (voeder).
Choux fourragers . . . . .	4,138	62	Voederkolen.
Choux moelliers . . . . .	6,931	96	Mergkolen.
Céréales fauchées en vert . . . . .	1,659	88	Groengeoogste graangewassen.
Serradelle (fourrage) . . . . .	389	48	Serradella (voeder).
Maïs fourrage . . . . .	1,960	69	Voedermajs.
Plantes enfouies en vert (lupin, minette, vesce, serradelle, trèfle incarnat, etc.) . . . . .	12,259	36	Groenbemestingsgewassen (lupinen, rupsklaver, wiken, serradella, incarnaatklaver, enz.).
Autres cultures dérochées . . . . .	3,744	51	Andere nateelten.

**II. - Naissances du bétail enregistrées en 1950. — II. - Geboorten van dieren in 1950.**

	Nombre Aantal	
Poulains { de gros trait . . . . .	24,773	Veulens { zware trekpaarden.
{ autres . . . . .	3,012	{ andere.
Veaux . . . . .	772,713	Kalveren.
Gorets . . . . .	1,498,438	Biggen.

**III. - Denrées alimentaires employées pour le bétail en 1950. — III. - Veevoeders gebruikt in 1950.**

	kg	
Froment { provenant de l'exploitation . . . . .	65,759,906	Tarwe { op het bedrijf gewonnen.
{ ne provenant pas de l'exploitation . . . . .	5,977,173	{ niet op het bedrijf gewonnen.
Seigle { provenant de l'exploitation . . . . .	177,064,191	Alle bereidingswijzen { Rogge { op het bedrijf gewonnen.
{ ne provenant pas de l'exploitation . . . . .	41,862,292	{ Spelt { op het bedrijf gewonnen.
Epeautre { provenant de l'exploitation . . . . .	6,978,322	{ Gerst { op het bedrijf gewonnen.
Orge { ne provenant pas de l'exploitation . . . . .	1,742,928	{ Haver { op het bedrijf gewonnen.
{ provenant de l'exploitation . . . . .	133,063,767	{ niet op het bedrijf gewonnen.
{ ne provenant pas de l'exploitation . . . . .	83,526,939	Hooi { op het bedrijf gewonnen.
{ provenant de l'exploitation . . . . .	376,128,724	{ niet op het bedrijf gewonnen.
{ ne provenant pas de l'exploitation . . . . .	41,208,317	Aard-appelen { op het bedrijf gewonnen.
Foin { provenant de l'exploitation . . . . .	894,673,930	{ op het bedrijf gewonnen.
{ ne provenant pas de l'exploitation . . . . .	66,850,070	Voeder- en halfsuikerbieten { op het bedrijf gewonnen.
Pommes de terre { provenant de l'exploitation . . . . .	668,211,797	{ niet op het bedrijf gewonnen.
{ ne provenant pas de l'exploitation . . . . .	20,202,411	Koeken en meel van koeken.
Betteraves fourragères et mi-sucrières { provenant de l'exploitation . . . . .	4,664,711,397	Maïs, maïsmeel et autres maïsderivaten, met uitzondering van maïskoek en maïskoekmeel.
{ ne provenant pas de l'exploitation . . . . .	142,288,617	Zemelen, grint, gries { voorkomend van het bedrijf.
Tourteaux et farine de tourteaux . . . . .	262,936,852	{ niet voorkomend van het bedrijf.
Maïs, farine et autres dérivés du maïs, sauf le tourteau et la farine de tourteau de maïs . . . . .	55,583,826	Maniocmeel.
Son, rebulet, remoulage { provenant de l'exploitation . . . . .	32,032,222	Vlees- en vismeel.
{ ne provenant pas de l'exploitation . . . . .	70,612,622	Gerstkiemen.
Farine de manioc . . . . .	1,135,960	Melassevoeders.
Farine de viande et de poisson . . . . .	2,210,716	Verse draf.
Radicelles d'orge . . . . .	1,310,042	Gedroogde draf.
Fourrages mélassés . . . . .	10,896,717	Verse suikerbietenpulp.
Drèches fraîches . . . . .	117,687,813	Gedroogde suikerbietenpulp.
Drèches séchées . . . . .	6,510,704	Bijzondere voedermengsels uit de handel.
Pulpes de sucreries { fraîches . . . . .	1,559,210,139	
{ séchées . . . . .	38,608,725	
Mélanges alimentaires spéciaux du commerce . . . . .	146,046,864	

**IV. — Amendements et engrais employés en 1950.**

**IV. — Grondverbeteringsmiddelen en meststoffen in 1950.**

Amendements :	kg	Grondverbeteringsmiddelen :
Chaux et cendres de chaux . . . . .	326,292,382	Kalk.
Ecumes de sucrerie . . . . .	82,710,730	Schuim van suikerfabrieken.
Craie phosphatée . . . . .	11,542,917	Gefosfateerd krijt.
Marne . . . . .	14,133,190	Mergel.

Ces résultats ont été établis en partant des renseignements fournis par tous les agriculteurs et horticulteurs professionnels, quelle que soit l'importance de leur exploitation, ainsi que par les producteurs occasionnels, qui exploitent 1 ha et plus.

(1) Deze uitkomsten werden opgemaakt aan de hand van inlichtingen verstrekt door alle beroepslandbouwers en alle beroepstuinbouwers ongeacht de uitgestrektheid van hun bedrijf, alsmede door de gelegenheidsvoortbrengers, wier bedrijf 1 ha en meer beslaat.



<i>Engrais azotés :</i>		<i>Stikstofhoudende meststoffen :</i>	
Sulfate d'ammoniaque . . . . .	104,004,873	Ammoniaksulfaat.	
Nitrate d'ammoniaque . . . . .	201,776,113	Ammoniaknitraat.	
Nitrate de soude . . . . .	14,931,766	Sodanitraat.	
Cyanamide . . . . .	18,646,354	Cyanamide.	
Calciamon . . . . .	9,586,703	Calciamon.	
Urée . . . . .	494,385	Ureum.	
Poudre de sang, de corne, etc. . . . .	89,767	Poeder van bloed, hoorn, enz.	
Déchets de laine . . . . .	7,569,607	Wolafval.	
Guanos . . . . .	1,327,542	Guano.	
<i>Engrais phosphatés :</i>		<i>Fosfoorzure meststoffen :</i>	
Phosphate de chaux (minéral) . . . . .	5,355,604	Kalkfosfaat (mineraalfosfaat).	
Superphosphate . . . . .	81,028,195	Superfosfaat.	
Phosphate précipité (fertiphos) . . . . .	19,774,441	Neergeslagen fosfaat (fertifos).	
Scories de déphosphoration . . . . .	403,825,219	Thomas- of metaalslakken.	
Phosphates minéraux désagrégés . . . . .	2,862,714	Ontbonden minerale fosfaten.	
Farine d'os et noir animal . . . . .	348,686	Beendermeel en beenderzwart.	
<i>Engrais potassiques :</i>		<i>Potasmeststoffen :</i>	
Chlorure de potasse { 20 % . . . . .	50,665,945	Chloorpotas { 20 % . . . . .	
{ 40 % . . . . .	186,763,821	{ 40 % . . . . .	
{ 60 % . . . . .	6,402,115	{ 60 % . . . . .	
Sulfate de potasse . . . . .	6,869,683	Potassulfaat.	
Kaïnite, sylvinite, carnallite . . . . .	76,480,074	Kaïniet, sylviniet, carnaliet.	
<i>Engrais divers :</i>		<i>Verskillende meststoffen :</i>	
Engrais spéciaux - composés préparés par le fabricant . . . . .	98,095,475	Bijzondere samengestelde meststoffen, toebereid door de fabricant.	
Purin (en hectolitres) . . . . .	47,110,666	Ale (in hl).	
Fumier en tonnes (1,000 kg) . . . . .	8,679,987	Stalmest (in 1,000 kg).	
Compost en tonnes (1,000 kg) . . . . .	217,652	Compostaarde (in 1,000 kg).	

## V. — Utilisation de plants et semences en 1950.

## V. — Zaai- en pootgoed gebruikt in 1950.

	kg	
Froment d'hiver et alternatif . . . . .	10,404,528	Winter- en wisseltarwe.
Froment d'été . . . . .	700,850	Zomertarwe.
Seigle . . . . .	3,024,438	Rogge.
Epeautre . . . . .	178,724	Spelt.
Escourgeon . . . . .	1,457,882	Wintergerst.
Orge . . . . .	2,760,331	Zomergerst.
Avoine . . . . .	6,893,239	Haver.
Pois . . . . .	569,185	Erwtten.
Haricots . . . . .	41,234	Bonen.
Féveroles . . . . .	187,265	Paardenbonen.
Pommes de terre . . . . .	83,298,959	Aardappelen.
Lin . . . . .	2,735,602	Vlas.

## VI. — Améliorations foncières exécutées de 1945 à 1950 inclus, dans les exploitations.

## VI. — Grondverbeteringen op de bedrijven uitgevoerd tijdens de jaren 1945 tot en met 1950.

	ha	
Défrichement { de landes et de terrains incultes . . . . .	3,837	Ontginning { van heiden en woeste gronden.
{ de bois . . . . .	3,111	{ van bossen.
Drainage . . . . .	10,167	Drainering.
Assèchement des marais . . . . .	610	Drooglegging van moerassen.
Irrigation { de terres labourables . . . . .	744	Bevloeïing { van akkergronden.
{ de prairies . . . . .	1,055	{ van weiden.
Création de vergers . . . . .	1,563	Aanleg van boomgaarden.
Boisement . . . . .	2,539	Bebossing.

**Prix moyens des principaux produits agricoles (par 100 kg).**  
**Gemiddelde prijzen der voornaamste landbouwproducten (per 100 kg).**

(Source : Ministère de l'Agriculture).

(Bron : Ministerie van Landbouw).

DENRÉES	1939	1946	1947	1948	1949	1950	1951	1952	1953	WAREN
Avoine.....	80.72	279.17	316.25	409.45	307.37	306.30	403.74	391.50	296.78	Haver.
Epeautre.....	84.29	347.33	395.00	424.99	350.99	308.39	373.19	390.21	361.46	Spelt.
Froment.....	120.80	346.50	395.00	430.00	422.17	422.39	449.59	471.18	475.32	Tarwe.
Orge (d'été).....	94.96	314.67	346.25	384.85	339.80	350.77	457.45	483.42	350.86	Gerst (Zomer).
Seigle.....	77.89	326.67	361.25	393.40	326.20	325.29	442.28	448.23	336.78	Rogge.
Féveroles.....	118.73	297.42	482.24	901.76	619.84	479.86	533.34	665.04	649.22	Paardenbonen.
Pois.....	152.66	405.00	455.00	657.81	600.74	509.27	544.08	616.51	629.49	Erwtten.
Lin (graines).....	167.39	—	1,226.67	1,094.95	679.92	611.29	816.18	765.04	704.37	Lijnzaad.
Lin (brut).....	112.92	328.78	348.61	387.11	309.24	314.40	460.86	363.36	303.41	Vlas (onbewerkt).
Pommes de terre ..	39.13	141.67	147.11	174.96	135.44	154.42	128.33	167.70	160.85	Aardappelen.
Foin.....	54.72	169.72	193.29	195.35	140.03	166.76	160.98	171.58	178.74	Hooi.
Paille.....	22.84	71.16	56.02	(1)77.41	(1)30.26	(1)21.10	(1)53.46	(1)64.24	77.17	Stro.
Beurre (kg).....	20.85	66.15	73.11	83.75	81.39	77.33	81.84	85.05	84.35	Boter (kg).
Œufs (les 26).....	16.12	62.40	69.94	79.56	60.84	53.56	62.14	66.56	58.76	Eieren (de 26).
Laine (kg).....	15.41	—	95.00	—	—	—	—	—	—	Wol (kg).
Betteraves fourrag. .	11.76	—	47.95	36.19	24.22	24.16	25.94	37.04	30.18	Voederbieten.

N.B. - Pour l'épeautre, le froment, le seigle, le lin brut et le beurre, y compris toutes primes de livraison ou autres indemnités.

(1) Paille de froment.

N.B. - Voor de spelt, de tarwe, de rogge, het ruw vlas en de boter, zijn alle leveringspremiën of andere vergoedingen inbegrepen.

(1) Tarwestro.

**Maladies contagieuses (au regard de la loi) chez les animaux domestiques.**  
**Besmettelijke ziekten (ten aanzien van de wet) onder de huisdieren.**

Nombre d'animaux atteints. — Aantal aangetaste dieren.

(Source : Ministère de l'Agriculture)

(Bron : Ministerie van Landbouw)

MALADIES	Antwerpen Anvers	Brabant	West-Vlaand. Flandre occid.	Oost-Vlaand. Flandre orient.	Hainaut Henegouwen	Liège Luik	Limbourg Limbourg	Luxembourg Luxemburg	Namur Namen	Le Royaume Het Rijk	ZIEKTEN
<b>1951.</b>											
Charbon bactérien	6	6	4	15	3	19	2	1	—	56	Miltvuur.
Charbon bactérien .	—	2	2	3	6	9	—	1	1	24	Boutvuur.
Fièvre aphteuse (Bovidés).....	41,210	72,701	144,032	66,239	55,098	173,275	54,648	10,548	51,543	669,294	Mond- en klauw- zeer (Runderen).
Piétin.....	—	—	—	—	—	—	—	—	1	1	Rotkreupel.
Peste porcine.....	8	27	1	34	7	25	46	22	1	171	Varkenspest.
Morve.....	—	—	—	—	—	—	—	—	—	—	Kwade droes.
Gale des ovidés....	—	—	—	—	—	—	—	—	—	—	Schapenschurft.
Maladies des abeilles (ruchers atteints) .	—	6	8	11	13	1	—	—	3	42	Ziekten der bijen (aanget. bijenst.).
<b>1952.</b>											
Charbon bactérien	10	16	8	17	5	14	2	—	3	75	Miltvuur.
Charbon bactérien .	—	1	3	2	1	12	3	1	—	23	Boutvuur.
Fièvre aphteuse (Bovidés).....	8,555	8,572	24,069	16,816	24,959	9,310	1,553	13,499	11,020	118,353	Mond- en klauw- zeer (Runderen).
Piétin.....	—	—	—	—	—	—	—	—	—	—	Rotkreupel.
Peste porcine.....	12	6	203	34	—	97	41	—	—	413	Varkenspest.
Morve.....	—	—	—	—	—	—	—	—	—	—	Kwade roes.
Gale des ovidés....	—	—	—	—	—	1	—	—	—	1	Schapenschurft.
Maladies des abeilles (ruchers atteints) .	—	—	—	5	1	—	—	—	1	7	Ziekten der bijen (aanget. bijenst.).
<b>1953.</b>											
Charbon bactérien	5	4	8	14	4	12	1	2	2	52	Miltvuur.
Charbon bactérien .	—	6	7	1	3	4	2	9	—	32	Boutvuur.
Fièvre aphteuse (Bovidés).....	1,448	5,027	4,267	4,026	3,200	15,220	2,456	946	3,193	39,783	Mond- en klauw- zeer (Runderen).
Piétin.....	—	—	—	—	—	—	—	—	—	—	Rotkreupel.
Peste porcine.....	—	10	—	13	—	—	—	—	—	23	Varkenspest.
Morve.....	—	—	—	—	—	—	—	—	—	—	Kwade roes.
Gale des ovidés....	—	—	—	—	—	—	—	—	—	—	Schapenschurft.
Maladies des abeilles (ruchers atteints) .	—	7	8	7	8	—	—	4	—	34	Ziekten der bijen (aanget. bijenst.).

## Sociétés d'assurance contre la mortalité du bétail. Veeverzekeringsmaatschappijen.

Situation en 1952. — Toestand in 1952.

(Source : Ministère de l'Agriculture)

(Bron : Ministerie van Landbouw).

PROVINCES	So- ciétés	Mem- bres effec- tifs	Animaux assurés Verzekerde dieren		Valeur des animaux assurés	Sinis- tres subis	Indemnités payées par les sociétés (a)	Cotisations perçues	Actif des sociétés au 31 décembre	PROVINCIES
			Nom- bre	% par rapp. au nom- bre d'ani- maux vivants						
	Ver- eni- gingen	Wer- kende leden	Aantal	Perc. van het aantal lev. dieren	(1,000 F)		(F)	(F)	(F)	

### A. Sociétés mutualistes contre la mortalité des bêtes bovines.

#### A. Mutualiteitsverenigingen voor rundveeverzekering.

##### I. Sociétés reconnues. — I. Erkende verenigingen.

Anvers.....	25	1,527	6,830	3,80	62,282	140	525,848.70	321,800.20	279,632.62	Antwerpen.
Brabant.....	56	2,243	4,516	2,06	49,102	180	1,441,759.45	700,549.95	1,743,875.08	Brabant.
Flandre occidentale ..	31	1,046	4,881	1,50	47,273	233	804,150.00	482,532.20	312,705.89	West-Vlaanderen.
Flandre orientale ..	36	2,467	8,006	2,83	75,768	167	583,771.00	450,459.20	347,614.77	Oost-Vlaanderen.
Hainaut.....	14	35	88	0,03	880	5	9,495.00	5,660.00	1,899.18	Henegouwen.
Liège.....	11	204	1,102	0,32	13,292	20	156,264.32	120,057.50	387,475.83	Luik.
Limbourg.....	110	5,777	14,765	11,37	165,278	344	2,713,846.10	2,322,580.56	5,028,659.95	Limburg.
Luxembourg.....	—	—	—	—	—	—	—	—	—	Luxemburg.
Namur.....	22	247	510	0,26	6,647	18	183,116.00	97,371.50	178,640.04	Namen.
<b>Total :</b>	<b>305</b>	<b>13,546</b>	<b>40,698</b>	<b>1,86</b>	<b>420,522</b>	<b>1,107</b>	<b>6,418,250.57</b>	<b>4,501,011.11</b>	<b>8,280,503.36</b>	<b>Totaal.</b>

##### II. Sociétés non reconnues. — II. Niet erkende verenigingen.

Anvers.....	1	105	491	0,27	4,655	11	54,011.00	58,980.00	2,521.50	Antwerpen.
Brabant.....	—	—	—	—	—	—	—	—	—	Brabant.
Flandre occidentale ..	5	79	584	0,18	5,148	39	168,600.00	56,277.75	25,555.12	West-Vlaanderen.
Flandre orientale ..	2	148	852	0,30	6,601	5	17,924.00	15,545.00	5,072.12	Oost-Vlaanderen.
Hainaut.....	—	—	—	—	—	—	—	—	—	Henegouwen.
Liège.....	1	7	12	—	144	—	—	1,616.00	31,396.60	Luik.
Limbourg.....	4	135	386	0,30	4,023	9	72,512.00	64,309.45	77,326.51	Limburg.
Luxembourg.....	—	—	—	—	—	—	—	—	—	Luxemburg.
Namur.....	—	—	—	—	—	—	—	—	—	Namen.
<b>Total :</b>	<b>13</b>	<b>474</b>	<b>2,325</b>	<b>0,11</b>	<b>20,571</b>	<b>64</b>	<b>313,047.00</b>	<b>196,728.20</b>	<b>141,871.85</b>	<b>Totaal.</b>

**Total général :** 318 14,020 43,023 1,97 441,093 1,171 6,731,297.57 4,697,739.31 8,422,375.21 **Algemeen totaal.**

### B. Sociétés reconnues contre la mortalité des chevaux agricoles, des chèvres et des porcs.

#### B. Erkende verenigingen voor landbouwpaarden-, geiten- en varkensverzekering.

##### I. Chevaux agricoles. — I. Landbouwpaarden.

Anvers.....	25	1,873	2,031	11,34	33,328	62	786,673.00	611,869.25	3,250,640.96	Antwerpen.
Brabant.....	34	2,348	2,696	7,73	40,279	106	1,200,939.75	754,524.50	3,134,850.92	Brabant.
Flandre occidentale ..	37	5,615	8,717	26,00	130,312	239	2,643,550.00	1,729,520.05	5,420,241.52	West-Vlaanderen.
Flandre orientale ..	38	5,103	6,890	21,11	90,097	226	1,867,625.00	1,623,485.67	3,565,702.65	Oost-Vlaanderen.
Hainaut.....	—	—	—	—	—	—	—	—	—	Henegouwen.
Liège.....	12	2,067	3,228	18,77	59,021	128	1,371,300.50	1,003,791.90	5,168,718.90	Luik.
Limbourg.....	37	4,499	5,543	34,77	77,631	118	1,162,452.97	1,151,248.25	5,732,546.30	Limburg.
Luxembourg.....	—	—	—	—	—	—	—	—	—	Luxemburg.
Namur.....	—	—	—	—	—	—	—	—	—	Namen.
<b>Total :</b>	<b>183</b>	<b>21,505</b>	<b>29,105</b>	<b>13,14</b>	<b>430,668</b>	<b>871</b>	<b>9,032,541.22</b>	<b>6,874,439.62</b>	<b>26,272,701.25</b>	<b>Totaal.</b>

##### II. Chèvres. — II. Geiten.

Anvers.....	22	377	655	(1)	393	42	4,150.00	3,361.50	22,793.70	Antwerpen.
Flandre occidentale ..	45	1,525	1,666	(1)	780	101	17,630.00	19,696.00	42,528.84	West-Vlaanderen.
Flandre orientale ..	39	919	1,146	(1)	672	93	15,430.00	11,105.50	22,078.10	Oost-Vlaanderen.
Limbourg.....	2	46	67	(1)	30	3	599.00	224.00	16,517.35	Limburg.
<b>Total :</b>	<b>108</b>	<b>2,867</b>	<b>3,534</b>	<b>(1)</b>	<b>1,875</b>	<b>239</b>	<b>37,809.00</b>	<b>34,387.00</b>	<b>103,917.99</b>	<b>Totaal.</b>

##### III. Porcs. — III. Varkens.

Flandre occidentale ..	3	102	73	0,02	125,500	4	7,025.00	4,980.00	22,875.86	West-Vlaanderen.
Flandre orientale ..	1	87	148	0,06	452,500	3	1,600.00	10,340.00	26,034.41	Oost-Vlaanderen.
<b>Total :</b>	<b>4</b>	<b>189</b>	<b>221</b>	<b>0,02</b>	<b>578,000</b>	<b>7</b>	<b>8,625.00</b>	<b>15,320.00</b>	<b>48,910.27</b>	<b>Totaal.</b>

(a) Non compris les indemnités payées par le Gouvernement.

(1) Chiffres non disponibles.

(a) De vergoedingen van de Staat niet inbegrepen.

(1) Gegevens ontbreken.

**Sociétés d'assurance contre la mortalité du bétail**  
**Veeverzekeringsmaatschappijen.**

Situation en 1953. — Toestand in 1953.

PROVINCES PROVINCIES	Sociétés Verenigingen	Membres effectifs Werkende leden	Animaux assurés Aantal verzekerde dieren	Valeur des animaux assurés Waarde der verzekerde dieren (1.000 F)	Sinis- tres subis Onge- vallen	Indemnités payées par les sociétés (a) Vergoedingen uitgekeerd door de verenigingen (a)	Cotisa- tions perçues Bijdragen der leden	Actif des sociétés au 31 décembre Activa der verenigingen op 31 December
<b>A. SOCIÉTÉS MUTUALISTES CONTRE LA MORTALITÉ DES BÊTES BOVINES.</b>								
<b>A. MUTUALITEITSVERENIGINGEN VOOR RUNDVEEVERZEKERING.</b>								
<b>I. Sociétés reconnues. — Erkende verenigingen.</b>								
Anvers. - Antwerpen .....	24	1,262	6,135	47,460	96	372,785.60	269,957.05	232,869.49
Brabant. - Brabant .....	54	2,989	4,377	46,251	148	985,306.95	673,166.00	1,785,499.06
Flandre occ. - West-Vlaand. .	31	1,036	4,975	48,384	205	734,720.00	523,581.50	253,058.82
Fl. orient. - Oost-Vlaand. ....	36	2,308	7,693	69,245	130	535,004.00	309,518.00	343,913.52
Hainaut. - Henegouwen .....	13	274	729	5,638	26	92,892.00	77,370.80	188,870.99
Liège. - Luik .....	11	200	1,087	13,710	29	191,529.94	136,273.20	419,289.21
Limbourg. - Limburg .....	108	5,571	14,547	172,127	395	2,919,772.00	2,261,475.00	13,851,920.00
Luxembourg. - Luxemburg ..	—	—	—	—	—	—	—	—
Namur. - Namen .....	20	224	434	6,264	19	173,077.00	97,915.50	164,698.16
<b>Total. — Totaal :</b>	<b>297</b>	<b>13,864</b>	<b>39,977</b>	<b>409,079</b>	<b>1,048</b>	<b>6,005,087.49</b>	<b>4,349,257.05</b>	<b>17,240,119.25</b>
<b>II. Sociétés non reconnues. - Niet erkende verenigingen.</b>								
Anvers. - Antwerpen .....	1	106	460	4,360	6	15,850.00	29,452.00	14,519.50
Brabant. - Brabant .....	—	—	—	—	—	—	—	—
Flandre occ. - West-Vlaand. .	6	95	696	6,585	30	111,270.00	77,692.75	17,596.57
Flandre orient. - Oost-Vlaand.	2	145	1,029	7,781	13	55,232.00	535.00	4,206.52
Hainaut. - Henegouwen .....	—	—	—	—	—	—	—	—
Liège. - Luik .....	1	6	10	150	—	—	1,217.00	33,870.83
Limbourg. - Limburg .....	4	133	406	4,349	15	112,500.00	65,019.50	53,637.41
Luxembourg. - Luxemburg ..	—	—	—	—	—	—	—	—
Namur. - Namen .....	—	—	—	—	—	—	—	—
<b>Total. — Totaal :</b>	<b>14</b>	<b>485</b>	<b>2,601</b>	<b>23,225</b>	<b>64</b>	<b>294,852.00</b>	<b>173,916.25</b>	<b>123,830.83</b>
<i>Total général pour le Royaume:</i>								
<i>Algemeen totaal voor het Rijk :</i>	<b>311</b>	<b>14,349</b>	<b>42,578</b>	<b>432,304</b>	<b>1,112</b>	<b>6,299,939.49</b>	<b>4,523,173.30</b>	<b>17,363,950.08</b>
<b>B. SOCIÉTÉS RECONNUES CONTRE LA MORTALITÉ DES CHEVAUX AGRICOLES, DES CHEVRES ET DES PORCS.</b>								
<b>B. ERKENDE VERENIGINGEN VOOR LANDBOUWPAARDEN, GEITEN EN VARKENSVERZEKERING.</b>								
<b>I. Chevaux agricoles. — Landbouwpaarden.</b>								
Anvers. - Antwerpen .....	23	1,714	1,982	32,121	80	1,059,789.00	520,790.00	2,921,037.00
Brabant. - Brabant .....	35	2,449	2,637	43,154	119	1,376,519.00	719,131.00	3,129,255.00
Flandre occid. - West-Vlaand.	37	5,715	8,674	124,899	292	3,519,500.00	1,410,761.75	5,382,139.06
Flandre orient. - Oost-Vlaand.	39	5,255	6,863	92,565	311	2,438,331.00	1,783,191.50	3,485,811.68
Hainaut. - Henegouwen .....	—	—	—	—	—	—	—	—
Liège. - Luik .....	13	2,020	2,956	47,563	222	2,483,056.50	966,302.20	5,108,061.35
Limbourg. - Limburg .....	40	5,249	6,387	89,015	311	3,012,118.86	1,452,057.05	6,257,695.28
Luxembourg. - Luxemburg ..	1	7	14	432	1	39,437.20	25,939.50	—
Namur. - Namen .....	1	24	32	1,500	3	25,000.00	56,307.00	595,423.23
<b>Total pour le Royaume :</b>								
<b>Totaal voor het Rijk :</b>	<b>189</b>	<b>22,433</b>	<b>29,545</b>	<b>431,249</b>	<b>1,339</b>	<b>13,953,751.56</b>	<b>6,934,480.00</b>	<b>26,879,422.60</b>
<b>II. Chèvres. — Geiten</b>								
Anvers. - Antwerpen .....	19	329	586	352	36	3,625.00	3,101.50	18,380.34
Flandre orient. - Oost-Vlaand.	38	842	1,075	609	107	16,765.00	9,999.50	20,111.91
Flandre occid. - West-Vlaand.	41	1,222	1,423	715	82	15,315.00	18,689.00	47,610.07
Limbourg. - Limburg .....	2	43	63	26	3	832.00	531.00	18,625.55
<b>Total pour le Royaume :</b>								
<b>Totaal voor het Rijk :</b>	<b>100</b>	<b>2,436</b>	<b>3,147</b>	<b>1,702</b>	<b>228</b>	<b>36,537.00</b>	<b>32,321.00</b>	<b>104,727.87</b>
<b>III. Porcs. Varkens.</b>								
Flandre occid. - West-Vlaand.	3	98	72	172	4	5,603.00	4,960.00	22,919.16
Flandre orient. - Oost-Vlaand.	1	93	107	441	1	1,200.00	8,068.75	28,648.68
<b>Total pour le Royaume :</b>								
<b>Totaal voor het Rijk :</b>	<b>4</b>	<b>191</b>	<b>179</b>	<b>613</b>	<b>5</b>	<b>6,803.00</b>	<b>13,028.75</b>	<b>51,567.84</b>

(a) Non compris les indemnités allouées par le gouvernement.

(a) De vergoeding van de staat niet inbegrepen.

**Sociétés de réassurance du bétail. - Veeherverzekeringsmaatschappijen.**

Situation en 1952. — Toestand in 1952.

PROVINCIES	Sociétés affiliées	Nombre de membres	Nombre des animaux réassurés	Valeur des animaux réassurés	Sinistres	Indemnités payées	Frais d'administration	Cotisation des sociétés affiliées	Subsidés de l'Etat	Subsidés des provinces	Actif des réassurances	Passif au 31-12-52	PROVINCIES											
	Aangesloten maatschapp.	Aantal leden	Aantal herverzekerde dieren	Waarde der herverzekerde dieren (1,000 F)	Ongevallen	aan de maatschappijen (F)	Bestuurskosten (F)	Bijdrage der aangesloten maatschap. (F)	Toeelagen van de Staat (F)	Toeelagen van de provincies (F)	Activa der herverzekeringskeringen op 31-12-52 (F)	Passief op 31-12-52 (F)												
<b>Bovidés. — Runderen.</b>																								
Anvers.....	35	1,511	6,191	68,520	113	143,644	14,153.45	152,875.60	36,597	11,200	137,558.97	—	Antwerpen.											
Brabant.....	56	2,165	4,312	49,423	171	290,265	31,772.20	244,734.00	38,122	15,000	336,844.23	—	Brabant.											
Flandre occidentale.	36	1,125	5,511	40,636	271	627,965	30,143.00	207,594.15	106,272	350,000	184,090.92	—	West-Vlaanderen.											
Flandre orientale ..	27	1,811	5,639	68,500	122	64,920	4,930.00	91,099.10	31,438	15,000	43,400.20	—	Oost-Vlaanderen.											
Hainaut .....	16	370	897	6,087	25	42,030	10,385.00	30,435.00	—	—	135,640.40	—	Henegouwen.											
Liège .....	12	212	1,184	14,000	21	40,869	19,409.00	56,796.00	—	—	533,187.88	—	Luik.											
Limbouurg.....	110	5,650	14,224	136,268	365	645,496	59,923.55	493,524.25	180,216	20,000	925,652.31	—	Limbouurg.											
Luxembourg.....	—	—	—	—	—	—	—	—	—	—	—	—	Luxembourg.											
Namur.....	22	247	510	5,241	18	126,466	22,175.50	47,582.00	17,072	4,936	139,717.75	—	Namen.											
<b>Le Royaume :</b>												<b>314</b>	<b>13,091</b>	<b>38,468</b>	<b>388,645</b>	<b>1,106</b>	<b>1,981,655</b>	<b>192,891.70</b>	<b>1,324,640.10</b>	<b>409,717</b>	<b>416,136</b>	<b>2,436,092.66</b>	—	<b>Het Rijk.</b>
<b>Chevaux. — Paarden.</b>																								
Anvers.....	26	1,963	2,113	29,037	65	156,612	18,994.00	284,250.00	—	—	642,350.22	—	Antwerpen.											
Brabant.....	34	2,325	2,707	40,605	108	412,666	107,284.15	384,718.00	—	—	741,527.76	—	Brabant.											
Flandre occidentale.	35	5,460	8,483	119,328	219	694,090	63,219.50	795,897.75	39,570	60,000	1,631,528.81	—	West-Vlaanderen.											
Flandre orientale ..	27	2,920	3,916	49,565	131	296,050	15,850.00	307,323.50	37,493	20,000	315,709.50	—	Oost-Vlaanderen.											
Hainaut .....	—	3,208	5,954	75,000	171	2,225,580	78,057.15	1,935,208.35	32,935	—	2,137,871.68	—	Henegouwen.											
Liège .....	12	2,107	3,277	50,740	122	298,800	16,758.00	307,731.00	—	—	311,210.04	—	Luik.											
Limbouurg.....	37	4,386	5,868	77,231	120	394,994	45,057.00	506,796.62	38,256	10,000	417,585.58	—	Limbouurg.											
Luxembourg.....	—	316	442	7,100	9	108,820	43,220.75	166,919.00	—	—	885,063.22	—	Luxembourg.											
Namur.....	—	449	1,022	14,000	16	167,275	14,620.85	221,121.00	—	—	2,227,352.43	—	Namen.											
<b>Le Royaume :</b>												<b>171</b>	<b>23,134</b>	<b>33,762</b>	<b>462,656</b>	<b>961</b>	<b>4,754,887</b>	<b>403,061.40</b>	<b>4,909,965.22</b>	<b>148,254</b>	<b>90,000</b>	<b>9,310,199.24</b>	—	<b>Het Rijk.</b>
<b>Chèvres. — Geiten.</b>																								
Anvers.....	22	367	655	393	42	2,100	2,603.90	1,310.00	—	3,000	6,945.63	—	Antwerpen.											
Flandre occidentale.	70	2,168	2,668	1,334	183	9,150	6,537.85	13,015.00	15,725	—	11,251.44	—	West-Vlaanderen.											
Flandre orientale ..	41	917	1,189	698	93	14,200	3,606.00	8,795.00	—	5,000	11,353.89	—	Oost-Vlaanderen.											
Limbouurg .....	2	46	67	30	3	599	—	238.00	811	—	—	—	Limbouurg.											
<b>Le Royaume :</b>												<b>135</b>	<b>3,498</b>	<b>4,579</b>	<b>2,455</b>	<b>321</b>	<b>26,049</b>	<b>12,747.75</b>	<b>23,358.00</b>	<b>16,536</b>	<b>8,000</b>	<b>29,550.96</b>	—	<b>Het Rijk.</b>
<b>Porcs. — Zwijnen.</b>																								
Flandre occidentale.	3	102	73	126	4	420	750.00	365.00	—	—	5,718.20	—	West-Vlaanderen.											
<b>Le Royaume :</b>												<b>3</b>	<b>102</b>	<b>73</b>	<b>126</b>	<b>4</b>	<b>420</b>	<b>750.00</b>	<b>365.00</b>	<b>—</b>	<b>—</b>	<b>5,718.20</b>	—	<b>Het Rijk.</b>

**Sociétés de réassurance du bétail. — Veeherverzekeringsmaatschappijen.**  
**Situation en 1953. — Toestand in 1953.**

PROVINCES	Sociétés affiliées	Nombre de membres	Nombre d'animaux réassurés	Valeur des animaux réassurés	Sinistres	Indemnités payées aux sociétés	Frais d'administration	Cotisation des sociétés affiliées	Subsidés de l'Etat	Subsidés des provinces	Actif des réassurances au 31-12-53	Passif au 31-12-53	PROVINCES
<b>Hovidés. — Runderen.</b>													
Anvers.....	22	1,097	5,236	52,360	101	79,800	12,628.45	78,022.00	—	8,000	106,504.72	—	Antwerpen.
Brabant.....	54	2,012	4,196	47,963	148	249,040	49,148.10	213,860.25	16,714	30,000	288,585.51	—	Brabant.
Flandre occidentale.....	37	1,128	5,735	43,234	235	552,675	28,935.00	371,119.85	—	150,000	185,410.16	41,467.35	West-Vlaanderen.
Flandre orientale.....	26	1,654	5,194	62,500	123	89,844	4,327.00	87,228.85	—	15,000	—	—	Oost-Vlaanderen.
Hainaut.....	16	320	800	5,383	23	29,029	10,305.00	26,916.00	13,630	—	131,298.75	—	Henegouwen.
Liège.....	12	200	1,153	8,954	29	50,099	21,452.00	56,319.00	25,799	—	555,699.88	—	Luik.
Limbourg.....	110	5,505	14,098	140,391	388	700,510	59,351.55	515,241.00	—	20,000	724,574.81	—	Limburg.
Luxembourg.....	—	—	—	—	—	—	—	—	3,680	—	—	—	Luxemburg.
Namur.....	22	239	488	6,346	17	122,004	16,837.00	51,437.00	—	6,000	118,200.75	—	Namen.
<b>Le Royaume :</b>	<b>299</b>	<b>12,155</b>	<b>36,900</b>	<b>367,131</b>	<b>1,064</b>	<b>1,872,992</b>	<b>202,984.10</b>	<b>1,400,143.95</b>	<b>59,823</b>	<b>229,000</b>	<b>2,110,274.58</b>	<b>41,467.35</b>	<b>Het Rijk.</b>
<b>Chevaux. — Paarden.</b>													
Anvers.....	26	1,924	2,121	28,030	78	174,085	19,100.80	286,165.00	37,493	31,500	707,510.28	—	Antwerpen.
Brabant.....	34	2,395	2,784	41,760	119	501,105	105,522.20	396,603.00	38,241	—	752,450.69	—	Brabant.
Flandre occidentale.....	35	5,511	8,415	119,504	285	971,366	64,184.00	669,624.75	—	10,000	1,329,095.36	—	West-Vlaanderen.
Flandre orientale.....	26	2,930	3,914	49,737	166	384,900	15,300.00	305,652.00	—	20,000	216,364.86	—	Oost-Vlaanderen.
Hainaut.....	—	3,268	6,129	80,000	203	2,583,600	81,642.00	2,062,403.55	32,935	—	2,273,815.00	—	Henegouwen.
Liège.....	12	2,018	3,110	49,331	212	437,750	21,757.00	299,848.00	35,359	—	196,725.04	—	Luik.
Limbourg.....	37	4,366	5,559	81,923	267	644,700	45,581.50	514,661.17	33,998	10,000	777,601.38	—	Limburg.
Luxembourg.....	—	343	461	6,950	15	190,810	34,152.60	166,671.00	9,049	—	893,395.27	—	Luxemburg.
Namur.....	—	454	989	12,000	23	192,230	55,570.80	224,218.00	16,347	—	2,300,401.28	—	Namen.
<b>Le Royaume :</b>	<b>170</b>	<b>23,209</b>	<b>33,482</b>	<b>469,235</b>	<b>1,368</b>	<b>6,080,546</b>	<b>442,810.90</b>	<b>4,925,846.47</b>	<b>203,422</b>	<b>71,500</b>	<b>9,447,359.16</b>	—	<b>Het Rijk.</b>
<b>Chèvres. — Geiten.</b>													
Anvers.....	19	329	586	352	38	1,900	2,661.00	1,172.00	6,085	2,400	6,743.83	—	Antwerpen.
Flandre occidentale.....	68	2,412	2,627	1,313	179	17,900	7,783.00	13,135.00	—	—	—	8,421.56	West-Vlaanderen.
Flandre orientale.....	41	876	1,130	607	107	14,900	3,419.50	8,380.00	17,860	2,000	13,276.39	—	Oost-Vlaanderen.
Limbourg.....	2	43	63	28	3	806	239.66	224.00	845	—	15.34	—	Limburg.
<b>Le Royaume :</b>	<b>130</b>	<b>3,660</b>	<b>4,406</b>	<b>2,300</b>	<b>327</b>	<b>35,506</b>	<b>14,103.16</b>	<b>22,911.00</b>	<b>24,790</b>	<b>4,400</b>	<b>20,035.56</b>	<b>8,421.56</b>	<b>Het Rijk.</b>

**Porcs. — Zwijnen.**

Flandre occidentale.....	..	..	..	..	..	..	..	..	..	..	..	..	..	West-Vlaanderen.
--------------------------	----	----	----	----	----	----	----	----	----	----	----	----	----	------------------

## Animaux de boucherie abattus pour la consommation publique au cours de l'année 1953. Dieren geslacht voor het openbaar verbruik tijdens het jaar 1953.

	1 <sup>er</sup> Trimestre 1 <sup>o</sup> Kwartaal		2 <sup>e</sup> Trimestre 2 <sup>o</sup> Kwartaal		3 <sup>e</sup> Trimestre 3 <sup>o</sup> Kwartaal		4 <sup>e</sup> Trimestre 4 <sup>o</sup> Kwartaal		Année Jaar		GESLACHTE DIEREN
	Nombre Aantal	Poids Gewicht	Nombre Aantal	Poids Gewicht	Nombre Aantal	Poids Gewicht	Nombre Aantal	Poids Gewicht	Nombre Aantal	Poids Gewicht	
<b>ANIMAUX ABATTUS</b>											
<b>Bœufs :</b>											
Poids vif . . . . .	22,344	11,565,607	20,345	10,389,660	24,457	12,505,026	27,214	13,723,359	94,360	48,183,652	Osses :
Poids de la viande . . . . .		6,472,724		5,818,420		7,004,483		7,682,207		26,977,834	Levend gewicht. Gewicht van het vlees.
<b>Taureaux :</b>											Stieren :
Poids vif . . . . .	18,992	9,353,958	31,214	15,340,266	24,558	11,666,015	18,005	8,701,734	92,769	45,061,973	Levend gewicht. Gewicht van het vlees.
Poids de la viande . . . . .		4,959,848		8,132,177		6,183,439		4,612,556		23,888,020	Koeien :
<b>Vaches :</b>											Levend gewicht. Gewicht van het vlees.
Poids vif . . . . .	44,938	22,074,140	44,574	22,050,933	50,648	24,733,403	52,510	26,087,900	192,670	94,946,376	Vaarzen :
Poids de la viande . . . . .		11,046,175		11,026,562		12,371,945		13,056,945		47,501,627	Levend gewicht. Gewicht van het vlees.
<b>Génisses :</b>											Kalveren :
Poids vif . . . . .	49,197	20,104,839	38,743	15,172,590	50,709	19,958,765	51,048	20,547,258	189,697	75,783,452	Levend gewicht. Gewicht van het vlees.
Poids de la viande . . . . .		11,602,696		8,801,420		11,576,406		11,865,755		43,846,277	Kalveren :
<b>Veaux :</b>											Levend gewicht. Gewicht van het vlees.
Poids vif . . . . .	67,654	6,555,493	81,522	8,742,487	76,757	8,674,534	61,484	6,693,255	287,417	30,665,769	Levend gewicht. Gewicht van het vlees.
Poids de la viande . . . . .		3,923,667		5,239,106		5,203,867		4,014,384		18,381,024	
<b>Total des bêtes bovines :</b>											
Poids vif . . . . .	203,125	69,654,037	216,398	71,695,936	227,129	77,537,743	210,261	75,753,506	856,913	294,641,222	<i>Totaal der runderen :</i>
Poids de la viande . . . . .		38,005,110		39,017,685		42,340,140		41,231,847		160,594,782	Levend gewicht. Gewicht van het vlees.
<b>Porcs :</b>											
Poids vif . . . . .	541,229	55,819,337	550,942	57,324,469	507,687	52,655,104	499,536	51,847,739	2,099,394	217,646,649	Varkens :
Poids de la viande . . . . .		43,524,256		44,850,350		41,099,326		40,535,679		170,009,611	Levend gewicht. Gewicht van het vlees.
<b>Moutons :</b>											
Poids vif . . . . .	28,208	1,343,446	9,715	463,812	13,734	645,763	48,430	2,329,049	100,087	4,782,070	Schapen :
Poids de la viande . . . . .		676,522		233,868		322,559		1,165,953		2,398,902	Levend gewicht. Gewicht van het vlees.
<b>Agneaux :</b>											Lammeten :
Poids vif . . . . .	497	11,628	773	18,748	1,020	29,956	1,694	52,552	3,984	112,884	Levend gewicht. Gewicht van het vlees.
Poids de la viande . . . . .		5,852		9,561		14,997		26,542		56,952	Geiten en geitjes :
<b>Chèvres et chevreaux :</b>											Levend gewicht. Gewicht van het vlees.
Poids vif . . . . .	463	14,948	170	5,651	111	3,788	381	12,539	1,125	36,926	Paarden :
Poids de la viande . . . . .		8,077		3,136		2,096		6,886		20,195	Levend gewicht. Gewicht van het vlees.
<b>Chevaux :</b>											
Poids vif . . . . .	15,339	8,534,797	14,045	7,608,061	18,156	8,901,825	21,207	11,519,084	68,747	36,563,767	Levend gewicht. Gewicht van het vlees.
Poids de la viande . . . . .		5,293,284		4,717,303		5,520,139		7,139,401		22,670,127	
<b>Ensemble des animaux abattus :</b>											
Poids vif . . . . .	788,861	135,378,193	792,043	137,116,677	767,837	139,774,179	781,509	141,514,469	3,130,250	553,783,518	<i>Totaal der geslachte dieren :</i>
Poids de la viande . . . . .		87,513,101		88,831,903		89,299,257		90,106,308		355,750,569	Levend gewicht. Gewicht van het vlees.
<b>Totaux de l'année 1952 :</b>											
Poids vif . . . . .	694,634	125,533,796	757,884	131,947,969	787,771	139,279,701	825,073	137,571,778	3,065,362	534,333,244	<i>Totaal van het jaar 1952 :</i>
Poids de la viande . . . . .		79,744,627		85,642,548		89,726,713		88,702,008		343,815,896	Levend gewicht. Gewicht van het vlees.

N. B. De gegevens, welke in de vroegere jaarboeken voorkomen, hebben betrekking op de dieren geslacht voor het openbaar en het particulier verbruik.  
Aangezien de uitkomsten betreffende de slachtningen bij particulieren niet alle gewenste waarborgen bieden, werd het vertekstelijk geslacht te niet langer te publiceren.

N. B. Les données publiées dans les annuaires antérieurs avaient trait aux animaux de boucherie abattus pour la consommation publique et privée.  
Étant donné que les résultats se rapportant à la consommation privée sont sujets à caution, il a été jugé préférable de ne pas les publier.



**Recensement des associations d'intérêt agricole au 31-12-1950.**  
**Telling der landbouwverenigingen op 31-12-1950.**

Répartition des associations d'après leur activité et leur forme juridique.  
 Indeling der verenigingen naar hun bedrijvigheid en naar hun wettelijke vorm.

ACTIVITÉS	Forme juridique - Wettelijke vorm										Total		BEDRIJVIGHEID
	Sociétés coopératives Coöperatieve verenigingen		Mutuelles Mutualiteiten		Associations sans but lucratif Verenigingen zonder winstgevend doel		Unions professionnelles Beroepsverenigingen		Autres Andere		Totaal		
	a	b	a	b	a	b	a	b	a	b	a	b	
Sociétés d'assurance - incendie constituées entre cultivateurs . . . . .	4	5,302	3	1,280	2	232	—	—	3	1,273	12	8,087	Brandverzekeringsmaatschappijen opgericht onder landbouwers.
Sociétés d'assurance contre la maladie constituées entre cultivateurs . . . . .	—	—	1	320	—	—	—	—	2	106	3	426	Verzekeringsmaatschappijen tegen ziekte opgericht onder landbouwers.
Sociétés, constituées entre cultivateurs, contre les accidents survenus à eux-mêmes et aux membres de leur famille et contre les accidents entraînant pour eux une responsabilité civile . . . . .	—	—	—	—	—	—	—	—	1	63	1	63	Maatschappijen, opgericht onder landbouwers, tegen gebeurlijke ongevallen aan hen zelf en aan hun familieleden en tegen ongevallen waarvoor ze een burgerlijke verantwoordelijkheid dragen.
Sociétés mutualistes d'assurance et de réassurance contre la mortalité des :													Mutualiteitsverenigingen voor verzekering en herverzekering tegen sterfte van :
Bovidés . . . . .	6	327	361	18,962	24	1,379	2	339	3	222	396	21,229	Runderen.
Chevaux agricoles . . . . .	1	159	180	24,538	15	1,887	—	—	—	—	196	26,534	Landbouwpaarden.
Porcs . . . . .	—	—	11	534	1	8	—	—	—	—	12	542	Varkens.
Chèvres et moutons . . . . .	1	32	40	1,543	5	244	1	15	2	33	49	1,867	Geiten en schapen.
Sociétés ayant pour but le progrès de l'agriculture, de la sylviculture et de l'horticulture, la formation professionnelle et sociale des agriculteurs et des horticulteurs, les sociétés pour la défense des intérêts professionnels des cultivateurs et horticulteurs.	14	2,715	1	278	460	100,226	333	29,809	1,498	118,229	2,306	251,257	Maatschappijen ter bevordering van de landbouw, de bosbouw en de tuinbouw, bevordering van de beroeps- en maatschappelijke vorming van land- en tuinbouwers, de maatschappijen voor de verdediging der beroepsbelangen van land- en tuinbouwers.
Ligues du coin de terre . . . . .	2	180	—	—	253	28,220	3	168	14	2,396	272	30,964	Bonden van het Werk van de Akker.
Syndicats betteraviers . . . . .	5	1,826	—	—	12	4,985	18	5,598	208	6,755	243	19,164	Bietenteeltsyndikaten.
Sociétés, constituées entre cultivateurs, pour l'emploi en commun des machines et matériel agricoles et pour le battage des céréales . . . . .	14	2,583	—	—	7	142	3	25	1	10	25	2,760	Maatschappijen, opgericht onder landbouwers, voor het gemeenschappelijk gebruik van machines en landbouwmaterieel en voor het dorsen van graangewassen.
Société pour l'achat de semences, d'engrais, de matières alimentaires pour le bétail, de machines agricoles utilisées par les membres . . . . .	26	8,881	—	—	10	757	4	184	1,233	88,533	1,323	98,355	Maatschappijen voor aankoop van zaden, meststoffen, veevoeders, landbouwmachines, enz., ten gebruik van de leden.
Sociétés coopératives, constituées entre cultivateurs, pour la vente de produits de ferme et pour la fabrication de beurre et de fromage . . . . .	140	55,666	—	—	7	417	6	170	137	14,343	290	70,596	Coöperatieve maatschappijen, opgericht onder landbouwers, voor de verkoop van hoeveproducten en voor de vervaardiging van boter en kaas.
Sociétés de crédit agricole (caisse Raiffeisen) et foncier.	772	40,486	—	—	—	—	—	—	4	2,771	776	43,257	Maatschappijen voor landbouwkrediet (Raiffeisenkassen) en voor grondkrediet.
Sociétés d'agriculture . . . . .	2	139	—	—	114	5,273	62	3,782	4	238	182	9,432	Maatschappijen voor bijenteelt.
Sociétés d'éleveurs de chiens.	—	—	—	—	17	606	—	—	2	98	19	704	Maatschappijen van hondenkwekers.
Sociétés d'aviiculture . . . . .	1	190	—	—	22	5,963	9	746	2	78	34	6,977	Maatschappijen van pluimveekwekers.
Sociétés d'éleveurs de lapins . . . . .	—	—	—	—	14	591	2	80	3	198	19	869	Maatschappijen van konijnenkwekers.
Sociétés de petit élevage	1	22	1	60	66	6,572	20	1,350	14	3,242	102	11,246	Maatschappijen van kleinveekweek (geiten en schapen).



ACTIVITÉS	Forme juridique — Wettelijke vorm										Total		BEDRIJVIGHEID
	Sociétés coopératives Coöperatieve verenigingen		Mutuelles Mutualiteiten		Associations sans but lucratif Verenigingen zonder winstgevend doel		Unions professionnelles Beroepsverenigingen		Autres Andere		Totaal		
	a	b	a	b	a	b	a	b	a	b	a	b	
Sociétés d'éleveurs de porcs .	3	287	—	—	16	1,260	8	720	45	1,303	67	3,570	Maatschappijen van varkenskwekers.
Sociétés d'éleveurs de chevaux	—	—	—	—	8	399	6	1,035	4	484	18	1,918	Maatschappijen van paardenkwekers.
Syndicats d'exploitation de bêtes bovines . . . . .	—	—	—	—	29	5,644	17	2,026	535	17,606	581	25,276	Syndikaten voor rundveeexploitatie.
Syndicats et associations d'élevage de bêtes bovines . .	76	3,303	4	442	203	14,910	123	12,674	151	8,318	557	39,647	Syndikaten en verbonden voor rundveeweek.
Lutte contre la tuberculose bovine . . . . .	—	—	—	—	1,107	76,289	157	11,396	596	51,621	1,860	139,306	Runder T.B.C.-bestrijding.
Sociétés d'ouvriers agricoles, jardiniers, bûcherons, etc., ayant pour but la défense des intérêts professionnels .	—	—	—	—	—	—	1	350	—	—	1	350	Verenigingen van landbouwarbeiders, hoveniers, hout-hakkers, enz., voor de verdediging van hun beroepsbelangen.
Cercles de fermières . . . . .	—	—	—	—	—	—	—	—	981	95,845	981	95,845	Boerinnengilden.
Groupements de jeunesse agricole . . . . .	—	—	—	—	—	—	—	—	1,280	49,735	1,280	49,735	Boerenjeugdverenigingen.
Autres . . . . .	1	9	1	1,173	—	—	1	250	1	72	4	1,504	Andere.
<b>Total :</b>	<b>1.069</b>	<b>122.107</b>	<b>603</b>	<b>49.130</b>	<b>2.392</b>	<b>256.004</b>	<b>771</b>	<b>70.717</b>	<b>6.774</b>	<b>463.572</b>	<b>11.609</b>	<b>961.530</b>	<b>Totaal.</b>

(a) Nombre d'associations. — Aantal verenigingen.  
(b) Nombre de membres. — Aantal leden.

**Recensement général de l'Agriculture. - 1950. - Algemene landbouwtelling.  
Recensement forestier. - Bostelling.**

Répartition des bois, étangs et terrains incultes suivant la nature des propriétaires.  
Indeling der bossen, vijvers en woeste gronden naar de aard van de eigenaars.

SPÉCIFICATION	Etat Staat ha	Pro- vinces Pro- vincies ha	Communes Gemeen- ten ha	Etablis- sements publics Open- bare instel- lingen ha	Parti- culiers Parti- culieren ha	Total Totaal ha	OPSOMMING
<b>A. Bois d'essences feuillues :</b>							<b>A. Loofhoutbossen :</b>
1. Futaie . . . . .	19,953	94	32,978	1,722	27,117	81,864	1. Hooghout.
2. Taillis sous futaie . . . . .	11,386	108	60,698	2,752	95,331	170,275	2. Middelhout.
3. Taillis . . . . .	1,914	15	27,510	884	64,523	94,846	3. Schaarhout.
4. Semis et plantis feuillus (âgés de moins de 15 ans), ceux âgés de plus de 15 ans sont mentionnés ci-dessus sous les rubriques A 1 ou A 2 ou A 3 . . . . .	446	2	487	207	6,615	7,757	4. Zaailingen en aanplantingen van loofbomen (jonger dan 15 jaar), deze van meer dan 15 jaar zijn • begrepen in de rubrieken A 1 of A 2 of A 3.
<b>Total A :</b>	<b>33,699</b>	<b>219</b>	<b>121,673</b>	<b>5,565</b>	<b>193,586</b>	<b>354,742</b>	<b>Totaal A.</b>
<b>B. Bois d'essences résineuses :</b>							<b>B. Naaldhoutbossen.</b>
a) Pin sylvestre {							a) Gewone pijn {
de moins de 10 ans . . . . .	721	40	5,401	435	11,988	18,585	minder dan 10 jaar.
de 10 à — de 20 ans . . . . .	681	15	3,535	300	9,978	14,509	van 10 tot — dan 20 j.
de 20 à — de 30 ans . . . . .	1,251	22	5,502	571	10,958	18,304	van 20 tot — dan 30 j.
de 30 à — de 40 ans . . . . .	850	7	4,138	338	4,260	9,602	van 30 tot — dan 40 j.
de 40 ans et plus . . . . .	2,343	70	7,517	323	3,013	13,266	van 40 jaar en ouder.
blanc étoc. . . . .	438	—	3,659	275	5,053	9,425	Kaalkapping.
<b>Total a :</b>	<b>6,293</b>	<b>154</b>	<b>29,752</b>	<b>2,242</b>	<b>45,250</b>	<b>83,691</b>	<b>Totaal a.</b>
b) Pin de Corse {							b) Corsica-pijn {
de moins de 10 ans . . . . .	222	14	314	192	751	1,493	minder dan 10 jaar.
de 10 à — de 20 ans . . . . .	130	8	118	86	511	853	van 10 tot — dan 20 j.
de 20 à — de 30 ans . . . . .	174	—	40	8	208	430	van 20 tot — dan 30 j.
de 30 à — de 40 ans . . . . .	2	—	15	—	51	68	van 30 tot — dan 40 j.
de 40 ans et plus . . . . .	6	—	30	—	9	45	van 40 jaar en ouder.
blanc étoc. . . . .	—	—	18	3	41	62	Kaalkapping.
<b>Total b :</b>	<b>534</b>	<b>22</b>	<b>535</b>	<b>289</b>	<b>1,571</b>	<b>2,951</b>	<b>Totaal b.</b>
c) Pin noir d'Autriche {							c) Zwarte Oostenrijkse pijn {
de moins de 20 ans . . . . .	7	1	287	10	81	386	minder dan 20 jaar.
de 20 à — de 40 ans . . . . .	17	—	405	4	113	539	van 20 tot — dan 40 j.
de 40 ans et plus . . . . .	22	—	555	—	37	614	van 40 jaar en ouder.
blanc étoc. . . . .	—	—	101	3	37	141	Kaalkapping.
<b>Total c :</b>	<b>46</b>	<b>1</b>	<b>1,348</b>	<b>17</b>	<b>268</b>	<b>1,680</b>	<b>Totaal c.</b>
d) Mélèze du Japon {							d) Japonse lariks {
de moins de 10 ans . . . . .	118	7	512	49	1,415	2,101	minder dan 10 jaar.
de 10 à — de 20 ans . . . . .	27	2	118	8	476	631	van 10 tot — dan 20 j.
de 20 à — de 40 ans . . . . .	16	—	12	—	188	216	van 20 tot — dan 40 j.
de 40 ans et plus . . . . .	1	—	3	—	15	19	van 40 jaar en ouder.
blanc étoc. . . . .	5	—	—	1	18	24	Kaalkapping.
<b>Total d :</b>	<b>167</b>	<b>9</b>	<b>645</b>	<b>58</b>	<b>2,112</b>	<b>2,991</b>	<b>Totaal d.</b>
e) Epicéa {							e) Fijn-spar {
de moins de 10 ans . . . . .	1,304	5	5,777	247	15,347	22,680	minder dan 10 jaar.
de 10 à — de 20 ans . . . . .	2,023	—	5,846	281	17,360	25,510	van 10 tot — dan 20 j.
de 20 à — de 30 ans . . . . .	2,937	4	7,455	353	16,164	26,913	van 20 tot — dan 30 j.
de 30 à — de 40 ans . . . . .	2,056	13	7,602	244	9,839	19,754	van 30 tot — dan 40 j.
de 40 à — de 50 ans . . . . .	3,234	—	8,645	312	4,622	16,813	van 40 tot — dan 50 j.
de 50 ans et plus . . . . .	5,828	24	7,292	684	2,555	16,383	van 50 jaar en ouder.
blanc étoc. . . . .	3,683	2	2,699	88	8,102	14,574	Kaalkapping.
<b>Total e :</b>	<b>21,065</b>	<b>48</b>	<b>45,316</b>	<b>2,209</b>	<b>73,989</b>	<b>142,627</b>	<b>Totaal e.</b>

SPÉCIFICATION	Etat	Provinces	Com-munes	Etablis- sements publics	Parti- culiers	Total	OPSOMMING
	Staat	Pro- vincies	Ge- meenten	Open- bare instel- lingen	Parti- culieren	Totaal	
	ha	ha	ha	ha	ha	ha	
f) Douglas							
de moins de 10 ans . . . . .	95	9	25	40	500	669	f) Douglas- spar { minder dan 10 jaar. van 10 tot — dan 20 j. van 20 tot — dan 30 j. van 40 jaar en meer. Kaalkapping.
de 10 à — de 20 ans . . . . .	56	11	5	7	296	375	
de 20 à — de 30 ans . . . . .	6	—	4	5	122	137	
de 30 ans et plus . . . . .	11	—	4	5	79	99	
blanc étoc. . . . .	—	—	—	—	185	185	
<i>Total f :</i>	<b>168</b>	<b>20</b>	<b>38</b>	<b>57</b>	<b>1,182</b>	<b>1,465</b>	<i>Totaal f.</i>
g) Autres résineux . . . . .	58	—	87	19	506	670	g) Andere naaldbomen.
<i>Total B :</i>	<b>28,331</b>	<b>254</b>	<b>77,721</b>	<b>4,891</b>	<b>124,878</b>	<b>236,075</b>	<i>Totaal B.</i>
<i>Total A plus B :</i>	<b>62,030</b>	<b>473</b>	<b>199,394</b>	<b>10,456</b>	<b>318,464</b>	<b>590,817</b>	<i>Totaal A plus B.</i>
C. Etendue non affectée à la produc- tion de bois mais faisant, en gestion, partie intégrante du domaine forestier . . . . .	43	4	4	2	335	388	C. Oppervlakten niet bestemd voor houtopbrengst, maar die inzake beheer, integraal deel uitmaken van het bosdomein.
a) Pépinières permanentes . . . . .							a) Bestendige boomkwekerijen.
b) Maisons forestières et jardins, prairies et terres de culture . . . . .	605	25	144	19	2,516	3,309	b) Boshuizen en tuinen, weiden en teeltgronden.
c) Arboretums . . . . .	292	2	34	—	28	356	c) Arboretums.
d) Carrières . . . . .	88	—	547	8	981	1,624	d) Groeven.
e) Divers (hippodromes, etc.) . . . . .	1,880	42	593	405	1,485	4,405	e) Allerlei (renbanen, enz.).
<i>Total C :</i>	<b>2,908</b>	<b>73</b>	<b>1,322</b>	<b>434</b>	<b>5,345</b>	<b>10,082</b>	<i>Totaal C.</i>
D. Etangs de plus de 2 ares situés ou non dans les bois . . . . .	867	61	449	104	5,899	7,380	D. Vijvers groter dan 2 aren, al dan niet in de bossen gelegen.
E. Terrains incultes non compris dans une exploitation agricole (1) . . . . .	13,470	83	13,277	424	37,641	64,895	E. Woeste gronden niet begrepen in een landbouwbedrijf (1).
<i>Total C + D + E :</i>	<b>17,245</b>	<b>217</b>	<b>15,048</b>	<b>962</b>	<b>48,885</b>	<b>82,357</b>	<i>Totaal C + D + E.</i>
<i>Total A + B + C + D + E :</i>	<b>79,275</b>	<b>690</b>	<b>214,442</b>	<b>11,418</b>	<b>367,349</b>	<b>673,174</b>	<i>Totaal A + B + C + D + E.</i>

(1) Les terrains incultes, compris dans une exploitation agricole, ont été recensés dans le cadre du recensement de l'agriculture proprement dit. Leur étendue s'élève à 20,089 ha.

(1) De in een landbouwbedrijf begrepen woeste gronden werden geteld in het kader van de eigenlijke landbouwteiling. Hun oppervlakte bedraagt 20,089 ha.

## Recensement général de l'Agriculture. - 1950. - Algemene landbouwtelling. Recensement forestier. - Bostelling.

Etendue, volume et valeur des bois, étangs et terrains incultes.  
Oppervlakte, volume en waarde van de bossen, vijvers en woeste gronden.

SPÉCIFICATION	Bois, terrains et étangs soumis au régime forestier Bossen, gronden en vijvers onderworpen aan het bosbeheer			Bois, terrains incultes et étangs non soumis au régime forestier Bossen, woeste gronden en vijvers niet onderworpen aan het bosbeheer			Ensemble Het geheel			OPSOMMING
	Etendue	Volume	Valeur	Etendue	Volume	Valeur	Etendue	Volume	Valeur	
	Oppervlakte ha	Volume 100 m <sup>3</sup>	Waarde 1,000 F	Oppervlakte ha	Volume 100 m <sup>3</sup>	Waarde 1,000 F	Oppervlakte ha	Volume 100 m <sup>3</sup>	Waarde 1,000 F	
<b>I. PEUPLEMENTS</b>										
<b>A. Bols d'essences feuillues :</b>										
Futaie . . . . .	53,454	83,519	3,744,046	28,410	29,793	1,505,107	81,864	113,812	5,249,153	<b>A. Loofhoutbossen :</b> Hooghout. Middelhout. Schaarhout. Zaailingen en aanplantingen van loofbomen (jonger dan 15 jaar).
Taillis sous futaie . . . . .	70,106	51,411	2,286,822	100,169	59,840	2,815,609	170,275	111,251	4,902,431	
Taillis simple . . . . .	28,268	9,612	131,851	66,578	13,629	191,855	94,846	23,241	323,206	
Semis et plantis feuillus (âgés de moins de 15 ans)	682	—	6,614	7,075	—	49,640	7,757	—	56,254	
<i>Total A :</i>	<b>152,510</b>	<b>144,542</b>	<b>6,168,833</b>	<b>202,232</b>	<b>103,262</b>	<b>4,362,211</b>	<b>354,742</b>	<b>247,804</b>	<b>10,531,044</b>	<i>Totaal A.</i>
<b>B. Bols d'essences résineuses :</b>										
<b>a) Pin sylvestre :</b>										
de moins de 10 ans . . . . .	6,086	—	—	12,499	—	—	18,585	—	—	<b>B. Naaldhoutbossen :</b> a) Gewone pijn: minder dan 10 jaar. van 10 tot — dan 20 jaar. van 20 tot — dan 30 jaar. van 30 tot — dan 40 jaar. van 40 jaar en ouder. kaalkapping.
de 10 à — de 20 ans . . . . .	3,952	—	—	10,557	—	—	14,509	—	—	
de 20 à — de 30 ans . . . . .	6,621	5,768	—	11,683	10,557	—	18,304	16,325	—	
de 30 à — de 40 ans . . . . .	5,061	6,464	—	4,541	5,673	—	9,602	12,137	—	
de 40 ans et plus . . . . .	9,699	16,344	—	3,567	6,171	—	13,266	22,515	—	
blanc étoc . . . . .	4,186	—	—	5,239	—	—	9,425	—	—	
<i>Total a :</i>	<b>35,605</b>	<b>28,576</b>	<b>866,942</b>	<b>48,086</b>	<b>22,401</b>	<b>852,014</b>	<b>83,691</b>	<b>50,977</b>	<b>1,718,956</b>	<i>Totaal a.</i>
<b>b) Pin de Corse :</b>										
de moins de 10 ans . . . . .	683	—	—	810	—	—	1,493	—	—	<b>b) Corsicapijn :</b> minder dan 10 jaar. van 10 tot — dan 20 jaar. van 20 tot — dan 30 jaar. van 30 tot — dan 40 jaar. van 40 jaar en ouder. kaalkapping.
de 10 à — de 20 ans . . . . .	327	—	—	526	—	—	853	—	—	
de 20 à — de 30 ans . . . . .	220	240	—	210	210	—	430	456	—	
de 30 à — de 40 ans . . . . .	14	25	—	54	86	—	68	111	—	
de 40 ans et plus . . . . .	35	103	—	10	22	—	45	125	—	
blanc étoc . . . . .	20	—	—	42	—	—	62	—	—	
<i>Total b :</i>	<b>1,299</b>	<b>374</b>	<b>19,324</b>	<b>1,652</b>	<b>318</b>	<b>22,556</b>	<b>2,951</b>	<b>692</b>	<b>41,880</b>	<i>Totaal b.</i>
<b>c) Pin noir d'Autriche :</b>										
de moins de 20 ans . . . . .	298	—	—	88	—	—	386	—	—	<b>c) Zwarte Oostenrijkse pijn:</b> minder dan 20 jaar. van 20 tot — dan 40 jaar. van 40 jaar en ouder. kaalkapping.
de 20 à — de 40 ans . . . . .	424	541	—	115	117	—	539	658	—	
de 40 ans et plus . . . . .	557	1,240	—	57	73	—	614	1,313	—	
blanc étoc . . . . .	103	—	—	38	—	—	141	—	—	
<i>Total c :</i>	<b>1,382</b>	<b>1,781</b>	<b>39,901</b>	<b>298</b>	<b>190</b>	<b>6,181</b>	<b>1,680</b>	<b>1,971</b>	<b>46,082</b>	<i>Totaal c.</i>
<b>d) Mélèze du Japon :</b>										
de moins de 10 ans . . . . .	647	—	—	1,454	—	—	2,101	—	—	<b>d) Japonse lariks :</b> minder dan 10 jaar. van 10 tot — dan 20 jaar. van 20 tot — dan 40 jaar. van 40 jaar en ouder. kaalkapping.
de 10 à — de 20 ans . . . . .	152	—	—	479	—	—	631	—	—	
de 20 à — de 40 ans . . . . .	22	89	—	194	275	—	216	314	—	
de 40 ans et plus . . . . .	3	10	—	16	30	—	19	40	—	
blanc étoc . . . . .	6	—	—	18	—	—	24	—	—	
<i>Total d :</i>	<b>830</b>	<b>49</b>	<b>12,684</b>	<b>2,161</b>	<b>305</b>	<b>31,750</b>	<b>2,991</b>	<b>354</b>	<b>44,434</b>	
<b>e) Epicéa :</b>										
de moins de 10 ans . . . . .	7,194	—	—	15,486	—	—	22,680	—	—	<b>e) Fijnspar :</b> minder dan 10 jaar. van 10 tot — dan 20 jaar. van 20 tot — dan 30 jaar. van 30 tot — dan 40 jaar. van 40 tot — dan 50 jaar. van 50 jaar en ouder. kaalkapping.
de 10 à — de 20 ans . . . . .	7,961	—	—	17,549	—	—	25,510	—	—	
de 20 à — de 30 ans . . . . .	10,615	—	—	16,298	—	—	26,913	—	—	
de 30 à — de 40 ans . . . . .	9,753	20,704	—	10,001	23,432	—	19,754	44,136	—	
de 40 à — de 50 ans . . . . .	12,003	34,480	—	4,810	15,266	—	16,813	49,746	—	
de 50 ans et plus . . . . .	13,490	48,624	—	2,893	11,187	—	16,383	59,761	—	
blanc étoc . . . . .	6,099	—	—	8,475	—	—	14,574	—	—	
<i>Total e :</i>	<b>67,115</b>	<b>103,808</b>	<b>3,873,084</b>	<b>75,512</b>	<b>49,835</b>	<b>2,393,608</b>	<b>142,627</b>	<b>153,643</b>	<b>6,266,692</b>	<i>Totaal e.</i>

SPÉCIFICATION	Bois, terrains et étangs soumis au régime forestier Bossen, gronden en vijvers onderworpen aan het bosbeheer			Bois, terrains incultes et étangs non soumis au régime forestier Bossen, woeste gronden en vijvers niet onderworpen aan het bosbeheer			Ensemble Het geheel			OPSOMMING
	Etendue	Volume	Valeur	Etendue	Volume	Valeur	Etendue	Volume	Valeur	
	Opper- vlakte ha	Volume 100 m3	Waarde 1,000 F	Opper- vlakte ha	Volume 100 m3	Waarde 1,000 F	Opper- vlakte ha	Volume 100 m3	Waarde 1,000 F	
f) Douglas :										f) Douglasspar :
de moins de 10 ans . .	145	—	—	524	—	—	669	—	—	minder dan 10 jaar.
de 10 à — de 20 ans . .	50	—	—	325	—	—	375	—	—	van 10 tot — dan 20 j
de 20 à — de 30 ans . .	8	—	—	129	—	—	187	—	—	van 20 tot — dan 30j
de 30 ans et plus . . .	19	56	—	80	174	—	99	230	—	van 30 jaar en meer.
blanc étoc . . . . .	—	—	—	185	—	—	185	—	—	kaalkapping.
<i>Total f :</i>	<b>222</b>	<b>56</b>	<b>5,549</b>	<b>1,243</b>	<b>174</b>	<b>23,246</b>	<b>1,465</b>	<b>230</b>	<b>28,795</b>	<i>Totaal f.</i>
g) Autres résineux . . .	127	92	3,484	543	257	8,218	670	349	11,702	g) Andere naaldbomen.
<i>Total B :</i>	<b>106,580</b>	<b>134,736</b>	<b>4,820,968</b>	<b>129,495</b>	<b>73,480</b>	<b>3,337,573</b>	<b>236,075</b>	<b>208,216</b>	<b>8,158,541</b>	<i>Totaal B.</i>
<i>Total A plus B :</i>	<b>259,090</b>	<b>279,278</b>	<b>10,989,801</b>	<b>331,727</b>	<b>176,742</b>	<b>7,699,784</b>	<b>590,817</b>	<b>456,020</b>	<b>18,689,585</b>	<i>Totaal A plus B.</i>
C. Etendue non affectée à la production de bois, mais falsant, en gestion, partie intégrante du domaine forestier :										C. Oppervlakten niet bestemd voor houtopbrengst, maar die inzake beheer integraal deel uitmaken van het bosdomein.
a) Pépinières permanentes .	38	—	—	355	10	—	388	10	—	a) Bestendige boomkwekerijen.
b) Maisons forestières et jardins, prairies et terres de culture . . . . .	410	—	—	2,899	24	—	3,309	24	—	b) Boshuizen en tuinen, weiden en teeltgronden.
c) Arboretums . . . . .	242	41	—	114	129	—	356	170	—	c) Arboretums.
d) Carrières . . . . .	562	—	—	1,062	—	—	1,624	—	—	d) Groeven.
e) Divers (hippodromes, etc.)	2,142	31	—	2,263	109	—	4,405	140	—	e) Allerlei (renbanen, enz.).
<i>Total C :</i>	<b>3,389</b>	<b>72</b>	<b>15,930</b>	<b>6,693</b>	<b>272</b>	<b>21,205</b>	<b>10,082</b>	<b>344</b>	<b>37,135</b>	<i>Totaal C.</i>
D. Etangs de plus de 2 ares. situés ou non dans les bois,	80	—	780	7,300	—	15,339	7,380	—	16,069	D. Vijvers groter dan 2 aren al dan niet in de bossen gelegen.
E. Terrains incultes non compris dans une exploitation agricole (1) . . . . .	—	—	—	64,895	—	—	64,895	—	—	E. Woeste gronden niet begrepen in een landbouwbedrijf (1).
<i>TOTAL GENERAL</i>	<b>262,559</b>	<b>279,350</b>	<b>11,006,461</b>	<b>410,615</b>	<b>177,014</b>	<b>7,736,328</b>	<b>673,174</b>	<b>456,364</b>	<b>18,742,789</b>	<i>ALGEMEEN TOTAAL.</i>
II. VALEUR DU FONDS . . .			<b>2,321,771</b>			<b>4,194,207</b>			<b>6,515,978</b>	II. GRONDERFWAARDE.
III. VALEUR TOTALE . . .			<b>13,328,232</b>			<b>11,930,535</b>			<b>25,258,767</b>	III. TOTALE WAARDE.

(1) Les terrains incultes, compris dans une exploitation agricole, ont été recensés dans le cadre du recensement de l'agriculture proprement dit. Leur étendue s'élève à 20,039 ha.

(1) De in een landbouwbedrijf begrepen woeste gronden werden geteld in het kader van de eigenlijke landbouw telling. Hun oppervlakte bedraagt 20,039 ha.

## Etendue du domaine forestier soumis au régime forestier. Uitgestrektheid van het bosdomein onderworpen aan het bosbeheer.

(Source : Adm. des Eaux et Forêts).

(Bron : Beheer van Waters en Bossen).

	Année 1951 Jaar		Année 1952 Jaar		
	ha	a	ha	a	
Etendue du domaine forestier soumis au début de l'année . . . . .	263,474	23	263,936	23	Uitgestrektheid van het onderworpen bosdomein bij het begin van het jaar.
Agrandissement de l'étendue du domaine forestier . . . . .	602	77	724	06	Vergroting van de uitgestrektheid van het onderworpen bosdomein.
Diminution de l'étendue du domaine forestier . . . . .	140	77	765	57	Vermindering van de uitgestrektheid van het onderworpen bosdomein.
Etendue du domaine forestier soumis à la fin de l'année . . . . .	263,936	23	263,894	72	Uitgestrektheid van het onderworpen bosdomein op het einde van het jaar.
Etendue productive :					Productieve uitgestrektheid :
a) peuplement à dominance d'essences feuillues :					a) opstanden waarin loofhoutsoorten overheersen :
futaie . . . . .	58,639	35	60,894	58	hooghout,
taillis sous futaie . . . . .	65,170	50	63,354	15	middelhout,
taillis . . . . .	28,043	31	27,808	81	schaarhout,
<i>Total :</i>	<b>151,853</b>	<b>16</b>	<b>152,057</b>	<b>54</b>	<i>Totaal.</i>
b) Peuplements à dominance d'essences résineuses :					b) Opstanden waarin de naaldhoutsoorten overheersen :
épicéa . . . . .	62,286	92	62,728	85	fijnspar,
pins . . . . .	34,838	96	34,959	86	dennen,
autres résineux . . . . .	1,498	00	1,611	37	ander naaldhout,
blanc étoc . . . . .	7,511	98	6,679	42	kaalkapvlakte,
<i>Total :</i>	<b>106,135</b>	<b>86</b>	<b>105,979</b>	<b>50</b>	<i>Totaal.</i>
<i>Total général :</i>	<b>257,989</b>	<b>02</b>	<b>258,037</b>	<b>04</b>	<i>Algemeen totaal.</i>
Etendue non affectée à la production forestière . . . . .	5,947	21	5,857	68	Uitgestrektheid niet bestemd voor de bosvoortbrenging.
Etendue des terrains incultes boisée pendant l'année (1) . . . . .	169	31	124	95	Uitgestrektheid van de woeste gronden, die werkelijk werd bebost gedurende het jaar (1)
Etendue des terrains abandonnés par la culture, boisée pendant l'année (1) . . . . .	66	51	86	05	Uitgestrektheid van de voor de landbouw opgegeven gronden, bebost gedurende het jaar(1).

(1) Terrains appartenant à des propriétaires de bois soumis au régime forestier.

(1) Gronden toebehorende aan eigenaars van bossen aan het bosbeheer onderworpen.

**Bois soumis au régime forestier.  
Onder bosregime staande bossen.**

Produits des coupes par essences.  
Productie der kappingen per houtsoorten.

(Source : Administration des Eaux et Forêts).

(Bron : Beheer van Waters en Bossen).

	Année 1951 Jaar m3	Année 1952 Jaar m3	
<b>Essences feuillues :</b>			<b>Loofhoutsoorten :</b>
14 à 69 (1) . . . . .	88,181	69,846	14 tot 69 (1).
<b>Chênes et frênes :</b>			<b>Eiken en essen :</b>
70 à 89 . . . . .	14,078	10,369	70 tot 89.
90 à 119 . . . . .	16,544	13,960	90 tot 119.
120 à 149 . . . . .	16,530	14,019	120 tot 149.
150 à 179 . . . . .	13,094	11,159	150 tot 179.
180 à 199 . . . . .	6,077	4,637	180 tot 199.
200 et plus . . . . .	7,571	6,388	200 en meer.
<b>Total :</b>	<b>73,894</b>	<b>60,532</b>	<b>Totaal.</b>
<b>Hêtres :</b>			<b>Beuken :</b>
70 à 89 . . . . .	10,008	8,906	70 tot 89.
90 à 119 . . . . .	16,784	13,947	90 tot 119.
120 à 149 . . . . .	21,921	19,468	120 tot 149.
150 à 179 . . . . .	23,238	20,559	150 tot 179.
180 à 199 . . . . .	13,274	12,041	180 tot 199.
200 et plus . . . . .	22,034	20,567	200 en meer.
<b>Total :</b>	<b>107,259</b>	<b>95,488</b>	<b>Totaal.</b>
Divers . . . . .	23,478	19,638	Allerlei.
Volume total des feuillus . . . . .	292,812	245,504	Totaal volume voor het loofhout.
<b>Essences résineuses :</b>			<b>Naaldhoutsoorten :</b>
Epicéas, douglas et sapins :			Fijnsparren, douglassparren en sparren :
14 à 69 . . . . .	374,451	215,870	14 tot 69.
70 à 89 . . . . .	134,872	99,260	70 tot 89.
90 et plus . . . . .	94,787	86,676	90 en meer.
<b>Total :</b>	<b>604,110</b>	<b>401,806</b>	<b>Totaal.</b>
<b>Pins, mélèzes et autres résineux :</b>			<b>Dennen, lariksen en ander naaldhout :</b>
14 à 69 . . . . .	79,358	62,581	14 tot 69.
70 à 89 . . . . .	21,134	16,350	70 tot 89.
90 et plus . . . . .	18,130	17,160	90 en meer.
<b>Total :</b>	<b>118,622</b>	<b>96,091</b>	<b>Totaal.</b>
Volume total des résineux . . . . .	722,732	497,897	Totaal volume voor het naaldhout.
Volume total des coupes délivrées . . . . .	1,015,544	743,401	Totaal volume van de afgeleverde kappingen.

(1) Circonférence mesurée à 1,50 m du sol.

(1) Omtrek gemeten op 1,50 m van de grond.

**Bois soumis au régime forestier.  
Onder bosregime staande bossen.**

**Revenus et dépenses  
Inkomsten en uitgaven.**

(Source : Administration des Eaux et Forêts)

(Bron : Beheer van Waters en Bossen).

	Année 1951 Jaar F	Année 1952 Jaar F	
<b>Revenus :</b>			<b>Inkomsten :</b>
Prix de vente y compris 10 % de frais :			Verkoopprijs van de kappingen met inbegrip van 10 % kosten :
Coupes à blanc résineuses . . . . .	63,498,478	58,198,749	Naaldhoutkaalkappingen.
Coupes de futaie résineuse . . . . .	327,062,229	203,148,100	Naaldhooghoutkappingen.
Coupes de futaie feuillue . . . . .	124,806,855	105,982,637	Loofhooghoutkappingen.
Coupes de taillis sous futaie . . . . .	77,901,581	50,039,153	Middelhoutkappingen.
Coupes de taillis . . . . .	8,226,920	4,858,087	Schaarhoutkappingen.
Valeur estimative des produits délivrés en nature (1) . . . . .	10,776,330	8,383,913	Schattingswaarde van de in natura afgeleverde producten (1).
Chasses et tenderies . . . . .	14,131,553	14,710,179	Jacht en vogelvangst.
Carrières et mines . . . . .	3,061,354	3,105,785	Groeven en mijnen.
Tous les autres revenus . . . . .	3,292,382	1,564,671	Al de andere inkomsten.
<b>Total :</b>	<b>632,757,682</b>	<b>449,991,274</b>	<b>Totaal.</b>
<b>Dépenses :</b>			<b>Uitgaven :</b>
Contributions foncières pour les bois exclusivement . . . . .	2,844,545	2,846,474	Grondbelastingen uitsluitend voor de bossen.
Frais de régie et de gardiennat déboursés par les propriétaires, l'année précédente . . . . .	8,854,487	8,962,222	Kosten van beheer en van bewaking het vorig jaar door de eigenaars uitbetaald.
Frais d'arpentage . . . . .	124,116	126,520	Opmetingskosten.
Frais de vente réels et frais d'exploitation . . . . .	39,154,335	30,057,380	Werkelijke verkoopskosten en kosten van exploitatie.
Coût total des travaux effectués, subsides de l'État déduits . . . . .	43,364,965	38,823,304	Totale kosten van de uitgevoerde werken, de toelagen van de Staat afgetrokken zijnde.
Tous les autres frais (lotissements, etc.) . . . . .	3,097,924	2,456,956	Al de andere kosten (verkaveling, enz.).
<b>Total :</b>	<b>97,440,372</b>	<b>83,272,856</b>	<b>Totaal.</b>
<b>Revenu net :</b>			<b>Netto-opbrengst :</b>
Total . . . . .	<b>535,317,310</b>	<b>366,718,418</b>	Totaal.
Par hectare . . . . .	<b>2,032</b>	<b>1,389</b>	Per hectare.

(1) Droit d'usage, affouage, utilisation par le propriétaire.

(1) Gebruiksrecht, verdeling en uitdeling in natura onder de inwoners, gebruik door de eigenaar.



**Relevé du nombre de permis de port d'armes de chasse.  
Opgave van het aantal jachtakten.**

(Source : Administration des Eaux et Forêts).

(Bron : Beheer van Waters en Bossen).

PROVINCES	Saison de chasse 1953-1954 Jachtseizoen 1953-1954				Taxes au profit de l'Etat (F) Rechten ten voordele van de Staat (F)				PROVINCIES
	Permis ordinaire Gewone akten	Permis du dimanche Zondagsakten	Licences de 5 jours Vergunningen voor 5 dagen	Tot.	1950-1951	1951-1952	1952-1953	1953-1954	
Anvers.....	1,710	81	16	1,807	4,241,925	4,954,700	5,096,100	4,961,200	Antwerpen.
Brabant.....	3,342	248	106	3,696	7,832,825	9,699,900	10,105,300	9,927,800	Brabant.
Flandre occidentale..	1,137	144	21	1,302	3,017,125	3,631,200	3,652,300	3,486,300	West-Vlaanderen.
Flandre orientale ..	1,199	83	12	1,294	2,969,000	3,556,200	3,619,200	3,531,600	Oost-Vlaanderen.
Hainaut .....	2,865	249	68	3,182	6,873,200	8,517,700	8,856,700	8,567,600	Henegouwen.
Liège .....	2,541	257	31	2,829	6,241,100	7,740,300	8,005,800	7,650,500	Luik.
Limbourg .....	1,156	63	1	1,220	2,725,075	3,175,000	3,380,700	3,363,500	Limburg.
Luxembourg.....	1,349	48	34	1,431	3,602,475	4,385,400	4,222,200	3,897,000	Luxemburg.
Namur.....	2,100	177	45	2,322	5,347,325	6,548,400	6,799,100	6,265,500	Namen.
<i>Le Royaume :</i>	<b>17,399</b>	<b>1,350</b>	<b>334</b>	<b>19,083</b>	—	—	—	<b>51,651,000</b>	<i>Het Rijk.</i>
1952-1953 .....	18,109	1,395	346	19,850	—	—	53,737,400	—	1952-1953.
1951-1952 .....	17,974	1,282	313	19,569	—	52,208,800	—	—	1951-1952.
1950-1951 .....	18,772	1,109	231	20,112	42,850,050	—	—	—	1950-1951.

**Relevé du nombre de permis de tenderie.  
Opgave van het aantal vogelvangstvergunningen.**

(Source : Administration des Eaux et Forêts)

(Bron : Beheer van Waters en Bossen).

PROVINCES	1953							Recettes au profit de l'Etat (F) Ontvangsten ten voordele van de Staat (F)			PROVINCIES
	Filets — Netten			Lacets aux grives — Lijsterstrikken				1951	1952	1953	
	Permis à : Vergunningen tegen :			Permis à : Vergunningen tegen :							
	225 F	75 F	Tot.	300 F	150 F	75 F	Tot.				
Anvers.....	1,823	817	2,640	—	—	—	—	443,100	474,525	471,450	Antwerpen.
Brabant .....	164	34	198	2	4	6	12	42,675	38,250	41,100	Brabant.
Flandre occident. .	1,311	2,476	3,787	—	—	1	1	449,775	428,025	480,750	West-Vlaanderen.
Flandre orientale .	1,200	1,359	2,559	—	—	1	1	368,325	384,000	372,000	Oost-Vlaanderen.
Hainaut .....	1,028	763	1,791	1	5	35	41	251,850	281,325	292,200	Henegouwen.
Liège .....	3,512	1,401	4,913	9	24	286	319	933,975	887,550	923,025	Luik.
Limbourg .....	246	305	551	—	—	—	—	78,750	70,350	78,225	Limburg.
Luxembourg.....	32	24	56	18	62	517	597	64,425	38,250	62,475	Luxemburg.
Namur.....	59	519	578	19	60	164	243	74,550	63,600	79,200	Namen.
<i>Le Royaume :</i>	<b>9,375</b>	<b>7,698</b>	<b>17,073</b>	<b>49</b>	<b>155</b>	<b>1,010</b>	<b>1,214</b>	—	—	<b>2,800,425</b>	<i>Het Rijk.</i>
1952 .....	9,211	7,094	16,305	23	88	550	661	—	2,665,875	—	1952.
1951 .....	9,279	6,675	15,954	59	187	977	1,223	2,707,425	—	—	1951.

**Relevé du nombre de permis de pêche délivrés. - 1953.**  
**Opgave van het aantal afgeleverde visakten. - 1953.**

(Bron : Beheer van Waters en Bossen).

PROVINCIES	Permis à — Akten van						Total Totaal	Sommes portées en recettes Geboekte ontvangsten F	PROVINCIES
	15 F	30 F	40 F	70 F	180 F	250 F			
Anvers . . . . .	2,032	511	14,858	8,316	693	157	26,567	1,414,686	Antwerpen.
Brabant . . . . .	1,498	933	7,514	8,398	647	775	19,765	1,267,946	Brabant.
Flandre occidentale . . . . .	1,486	1,167	6,476	5,833	262	219	15,443	835,865	West-Vlaanderen.
Flandre orientale . . . . .	1,181	748	5,502	4,682	383	163	12,659	709,594	Oost-Vlaanderen.
Hainaut . . . . .	1,700	1,042	11,101	9,683	1,114	242	24,882	1,456,573	Henegouwen.
Liège . . . . .	1,413	251	19,801	8,983	1,870	1,403	33,721	2,133,246	Luik.
Limbourg . . . . .	1,560	608	5,094	3,638	208	51	11,159	561,106	Limburg.
Luxembourg . . . . .	1,326	60	10,127	1,191	203	800	13,707	751,976	Luxemburg.
Namur . . . . .	778	196	9,341	2,867	1,604	334	15,120	963,847	Namen.
Permis débités . . . . .	12,974	5,516	89,814	53,591	6,984	4,144	173,023	10,094,839 (a)	Uitgereikte akten.
Permis échangés . . . . .	1,037	412	3,144	762	110	11	5,476	—	Ongewisselde akten.
Permis annulés . . . . .	12	15	136	82	19	12	276	—	Vernietigde akten.
Permis en circulation . . . . .	11,925	5,089	86,534	52,747	6,855	4,121	167,271	—	Akten in omloop.

(a) Y compris 345,494 F de taxe postale

(a) 345,494 F postrecht inbegrepen.

## Pêche maritime belge. - Belgische zeevisserij.

I. Quantité et valeur du poisson débarqué dans les ports de pêche belges.  
I. Hoeveelheid en waarde van elke soort vis, die in de Belgische visserijhavens gelost werd.

ESPECES DE POISSONS	Quantités — Hoeveelheden (1,000 kg)				Valeur — Waarde (1,000 F)				VISSOORTEN
	1950	1951	1952	1953	1950	1951	1952	1953	
<b>I. Poissons de fond.</b>									<b>I. Diepzwemmende vis.</b>
Flet . . . . .	67	111	94	273	159	213	200	390	Bot.
Vive . . . . .	29	21	33	57	699	516	822	1,312	Pieterman.
Barbue . . . . .	49	34	29	26	745	662	533	435	Griet.
Cabillaud . . . . .	7,826	7,277	8,137	10,219	64,438	67,613	70,362	71,304	Kabeljauw.
Gronfin . . . . .	364	345	269	248	1,130	1,252	1,037	902	Knorhaan.
Colin . . . . .	2,035	2,633	5,031	2,740	8,370	11,770	16,090	11,421	Koolvis.
Plie . . . . .	3,967	4,162	4,043	5,047	25,142	30,693	29,688	26,305	Pladijs.
Raie . . . . .	3,627	3,194	3,401	3,324	25,841	28,843	28,242	26,844	Rog.
Limande . . . . .	355	548	557	583	1,443	2,896	2,847	1,930	Schar.
Eglefin . . . . .	2,617	2,871	4,640	4,595	17,716	21,680	27,489	25,645	Schelvis.
Sole d'Ecosse . . . . .	161	169	148	164	1,297	2,001	1,592	1,204	Schol (Schotse).
Sole limande . . . . .	177	194	207	161	1,891	2,350	2,258	1,617	Steenhol.
Turbot . . . . .	1,047	998	1,040	1,099	19,391	19,736	20,290	20,412	Tarbot.
Sole . . . . .	6,076	5,857	5,436	6,020	112,050	134,662	132,963	140,390	Tong.
Merlan . . . . .	3,022	3,670	4,037	3,275	11,856	15,445	15,768	12,924	Wijting.
Aiguillat et émissole . . . . .	528	498	574	592	2,881	3,457	3,799	3,491	Zeehaai.
Petite et grande roussette . . . . .	475	491	394	384	2,268	2,982	2,556	2,311	Hondshaaien (gr. en kl. zeehond.)
Autres . . . . .	5,212	5,209	4,955	4,703	37,733	39,468	36,299	30,606	Andere.
<b>Total :</b>	<b>37,634</b>	<b>38,289</b>	<b>43,025</b>	<b>43,510</b>	<b>335,050</b>	<b>386,239</b>	<b>392,835</b>	<b>379,443</b>	<b>Totaal.</b>
<b>II. Poissons pélagiques.</b>									<b>II. Pelagische vis.</b>
Hareng . . . . .	10,427	8,047	14,016	16,440	32,635	29,835	41,475	43,779	Haring.
Esprot . . . . .	2,283	1,855	1,361	1,860	6,642	8,867	7,359	6,544	Sprot.
Autres . . . . .	782	735	593	608	2,926	3,531	2,959	2,736	Andere.
<b>Total :</b>	<b>13,492</b>	<b>10,637</b>	<b>15,970</b>	<b>18,908</b>	<b>42,203</b>	<b>42,233</b>	<b>51,793</b>	<b>53,059</b>	<b>Totaal.</b>
<b>III. Crustacés et mollusques.</b>									<b>III. Schaal- en weekdieren.</b>
Homards . . . . .	1	1	2	3	61	94	161	307	Zee kreeft.
Crevettes . . . . .	1,548	2,068	2,608	1,962	41,241	49,559	52,158	51,996	Garnaal.
Autres . . . . .	505	488	609	695	3,768	4,633	5,371	6,453	Andere.
<b>Total :</b>	<b>2,054</b>	<b>2,557</b>	<b>3,219</b>	<b>2,660</b>	<b>45,070</b>	<b>54,286</b>	<b>57,690</b>	<b>58,756</b>	<b>Totaal.</b>
<b>Total général :</b>	<b>53,180</b>	<b>51,483</b>	<b>62,214</b>	<b>65,078</b>	<b>422,323</b>	<b>482,758</b>	<b>502,318</b>	<b>491,258</b>	<b>Algemeen totaal.</b>

II. Produit de la vente (F) du poisson à la minque de Bruxelles.

II. Opbrengst van de verkoop (F) van vis in de Brusselse vismijn.

ESPECES	1939	1947	1948	1949	1950	1951	1952	1953	SOORTEN
Huîtres . . . . .	228	211,418	52,927	—	—	—	—	—	Oesters.
Homards et langoustes . . . . .	5,318	297,045	77,819	37,209	18,130	4,494	4,423	6,796	Kreeften en steekkrabben.
Saumon . . . . .	2,327	668,929	223,572	117,090	127,496	31,117	19,192	33,773	Zalm.
Sole . . . . .	923,535	5,685,490	4,887,511	3,207,366	5,013,796	4,655,746	3,926,874	3,882,456	Tong.
Barbue . . . . .	6,549	79,816	76,147	73,278	72,871	45,404	90,780	96,286	Griet.
Cabillaud . . . . .	2,514,554	16,774,655	17,204,021	7,654,737	6,064,310	5,865,015	4,644,613	4,150,938	Kabeljauw.
Turbot . . . . .	212,432	1,483,549	1,416,603	739,639	895,851	850,825	787,359	679,783	Tarbot.
Esturgeon . . . . .	1,498	—	—	—	—	—	—	—	Steur.
Flétan . . . . .	32,870	671,806	618,847	336,923	257,630	241,078	247,464	154,168	Heilbot.
Plie . . . . .	584,182	3,812,968	3,337,004	1,468,149	1,181,030	1,131,290	1,085,892	864,651	Pladijs.
Raie et flotte . . . . .	1,192,219	2,828,119	3,514,599	2,713,960	2,110,571	2,511,468	2,012,277	1,283,634	Rog en vleet.
Eglefin . . . . .	399,169	3,236,958	2,361,859	1,279,236	805,887	982,788	723,076	626,754	Schelvis.
Maquereau . . . . .	80,239	459,145	309,121	84,720	89,443	107,592	91,305	34,850	Makreel.
Poisson de rivière . . . . .	11,650	24,708	27,459	11,178	31,271	836	3,364	467	Riviervis.
Autres espèces . . . . .	2,141,579	8,636,359	7,276,274	4,970,725	4,693,701	4,463,024	3,554,334	1,392,884	Andere soorten.
<b>Totaux :</b>	<b>8,108,349</b>	<b>44,870,965</b>	<b>41,383,763</b>	<b>22,694,210</b>	<b>21,361,987</b>	<b>20,890,677</b>	<b>17,190,953</b>	<b>13,207,440</b>	<b>Totalen.</b>

III. Produit de la vente du poisson à la minque d'Anvers (a).  
III. Opbrengst van de verkoop van vis in de Antwerpse vismijn (a).

PROVENANCE	1948	1949	1950	1951	1952	1953	HERKOMST
<b>Quantités (kg). — Hoeveelheid (kg).</b>							
Pêche belge . . . . .	40,789	39,153	32,501	6,712	1,505	1,247	Belgische visserij.
Pêche étrangère . . . . .	19,088	1,369	794	240	35	—	Vreemde visserij.
<b>Total :</b>	<b>59,877</b>	<b>40,522</b>	<b>33,295</b>	<b>6,952</b>	<b>1,540</b>	<b>1,247</b>	<b>Totaal.</b>
<b>Valeur (F). — Waarde (F).</b>							
Pêche belge . . . . .	69,609	51,827	33,561	8,673	1,461	688	Belgische visserij.
Pêche étrangère . . . . .	30,463	2,865	1,654	304	17	—	Vreemde visserij.
<b>Total :</b>	<b>100,072</b>	<b>54,692</b>	<b>35,215</b>	<b>8,977</b>	<b>1,478</b>	<b>688</b>	<b>Totaal.</b>

(a) Poisson de 2<sup>e</sup> ou de 3<sup>e</sup> qualité.(a) Vis van 2<sup>e</sup> en 3<sup>e</sup> kwaliteit.

IV. Répartition des chalutiers à moteur.  
V. Personnel navigant de la flotte de pêche belge au 31 décembre 1953.  
IV. Indeling van de motortreilers.  
V. Varend personeel der Belgische visserijvloot op 31 December 1953.

PORTS D'ATTACHE AANLECHAVENS	IV. Répartition des chalutiers à moteur — IV. Indeling van de motortreilers							V. Personnel navigant — V. Varend personeel			
	Entre-prises Onder-nemingen	Bateaux Vaar-tuigen	Tonnage brut Bruto tonnemaat	Nombre de bateaux dont la force motrice est de : Aantal vaartuigen met motor van :				Bateaux équipés Uitgeruste vaar-tuigen	Personnel — Personeel		
				moins de minder dan 80 HP	80-119 HP	120-239 HP	240 HP et plus en meer		Pont Dek	Machines Machines	Total Totaal
Blankenberge . . . . .	5	5	161	3	2	—	—	5	12	5	17
Nieuwpoort - Nieuport	32	59	1,398	34	19	6	—	57	124	44	168
Oostende - Ostende . . .	157	183	14,377	59	11	61	52	166	727	191	918
Zeebrugge . . . . .	138	157	6,443	56	41	49	11	150	482	142	624
<b>Total — Totaal :</b>	<b>332</b>	<b>404</b>	<b>22,379</b>	<b>152</b>	<b>73</b>	<b>116</b>	<b>63</b>	<b>378</b>	<b>1,345</b>	<b>382</b>	<b>1,727</b>

VI. Activité de la flotte de pêche belge. — VI. Bedrijvigheid der Belgische Visserijvloot.

ANNÉES JAREN	Jours Dagen		Pêche par bateau — Vis gevangen met				Total Totaal	
	d'absence afwezig	de pêche gevist	à moteur — motorsloepen		à vapeur — stomers		Quantité Hoeveelheid kg	Valeur Waarde F
			Quantité Hoeveelheid kg	Valeur Waarde F	Quantité Hoeveelheid kg	Valeur Waarde F		
1939	83,938	67,381	30,927,885	97,320,222	8,932,252	20,932,422	39,860,137	118,252,644
1947	66,420	59,337	56,164,976	433,493,530	19,205,246	115,867,843	75,370,222	549,361,373
1948	69,889	61,395	45,781,254	370,136,551	18,658,528	91,913,342	64,439,782	462,049,893
1949	78,219	70,106	46,622,957	389,503,410	14,689,332	75,162,620	61,312,289	464,666,030
1950	81,672	72,080	42,766,031	364,997,191	10,413,687	57,326,220	53,179,718	422,323,411
1951	83,711	71,787	41,798,273	420,068,011	9,684,357	62,690,423	51,482,630	481,758,434
1952	81,164	70,946	49,324,817	434,254,557	12,888,655	68,063,611	62,213,472	502,318,168
1953	99,921	70,856	51,423,710	424,893,111	13,654,176	66,364,648	65,077,886	491,257,759



**Industrie. — Nijverheid.**

## A. RECENSEMENT DE L'INDUSTRIE AU 31 DECEMBRE 1947.

Chiffres définitifs.

### I. — Répartition au 31 décembre 1947 des établissements ou divisions d'après la nature de l'industrie et l'importance du personnel ouvrier occupé.

Ensemble des établissements occupant du personnel salarié.

### A. NIJVERHEIDSTELLING OP 31 DECEMBER 1947.

Definitieve cijfers.

### I. Indeling op 31 December 1947 van de inrichtingen of afdelingen naar de aard van de nijverheid en de belangrijkheid van het aantal tewerkgestelde arbeiders.

Totaal aantal inrichtingen met loontrekkend personeel.

NATURE DE L'INDUSTRIE	1 à 4	5 à 9	10 à 49	50 à 99	100 à 499	500	Total	AARD VAN DE NIJVERHEID 1	
	ouvriers	ouvriers	ouvriers	ouvriers	ouvriers	ouvriers et plus			
	1 tot 4	5 tot 9	10 tot 49	50 tot 99	100 tot 499	500	Totaal		
	werklieden	werklieden	werklieden	werklieden	werklieden	werklieden en meer			
	<b>Nombre d'établissements. (1) — Aantal inrichtingen. (1)</b>								
Pêche.....	190	120	18	—	3	—	331	Visserij.	
Extraction de charbon, minerais et minéraux divers ...	30	12	42	47	192	88	411	Winning van steenkolen, ertsen en diverse mineralen.	
Extraction de pierres à bâtir et autres matériaux utilisés principalement pour la construction .....	127	74	169	43	22	1	436	Winning van bouwsteen en andere grondstoffen voornamelijk in het bouwbedrijf aangewend.	
Industries des denrées alimentaires .....	8,025	883	836	112	70	4	9,930	Voedingswarenbereiding.	
Industries des boissons, distilleries .....	1,165	378	299	47	35	—	1,924	Bereiding van dranken, stokerijen.	
Industries du tabac .....	216	48	54	15	19	1	353	Tabaksnijverheid.	
Industries des huiles et graisses animales et végétales .	21	14	19	4	6	—	64	Bereiding van dierlijke en plantaardige oliën en vetten	
Industries chimiques n.d.a. (2)	560	168	296	57	78	10	1,169	Scheikundige nijverheden n. e. g. (2).	
Industries du caoutchouc ..	137	35	26	6	10	4	218	Rubbernijverheid.	
Industries du bois et du liège	5,445	1,254	1,047	75	24	—	7,845	Hout- en kurknijverheid.	
Industries du papier et du carton et fabrication d'articles en papier et en carton ...	150	89	173	37	46	5	500	Papier- en kartonindustrie en fabricage van papieren en kartonnen voorwerpen.	
Impression et reliure, photographie .....	1,438	334	352	50	28	—	2,202	Druk- en boekbindersbedrijf, fotografie.	
Industries des cuirs et peaux (non compris la chaussure).	837	224	211	28	17	1	1,318	Huiden- en lederindustrie (schoenen niet inbegrepen).	
Industries textiles .....	1,923	688	1,153	267	361	35	4,427	Textielnijverheid.	
Confection d'articles d'habillement et fabrication d'articles divers confectionnés en tissus, y compris la chaussure .....	6,485	1,268	1,179	154	82	—	9,168	Confectie van kledingstukken en fabricage van diverse in weefsels gemaakte artikelen, inbegrepen de schoenijverheid.	
Production et distribution d'électricité, de gaz de houille et de chaleur, service des eaux.....	282	68	110	33	63	3	559	Productie en voorziening van electriciteit, steenkolengas en warmte, dienst voor waterbedeling.	
Industries dérivées des combustibles minéraux .....	11	6	11	4	19	1	52	Afgeleide bedrijven van de minerale brandstoffen.	
Industries des minéraux non métalliques, n. d. a. ....	1,350	415	551	109	132	16	2,573	Bedrijven der niet-metaalhoudende mineralen, n. e. g.	
Fonte, moulage, laminage, forgeage et étirage de métaux communs .....	244	145	327	84	130	44	974	Smelten, gieten, walsen, smeden en uittrekken van gemene metalen.	
Fabrication d'articles de métaux communs n. d. a. ...	2,640	724	723	107	70	6	4,270	Fabricage van elders niet genoemde artikelen in gemene metalen.	
Fabrication de machines, y compris tous les appareils électriques, véhicules, navires et aéronefs .....	3,815	994	1,090	162	185	46	6,292	Fabricage van machines, met inbegrip van alle elektrische toestellen, voertuigen, schepen en luchtvaarttoestellen.	
Industries des instruments, horlogerie, bijouterie ....	672	295	430	36	10	—	1,443	Instrumentennijverheid, uurwerken en juwelen.	
Industries manufacturières diverses .....	360	82	72	9	1	—	524	Diverse be- en verwerkende industrieën.	

(1) Dans ce nombre d'établissements ne sont pas compris : la Société Nationale des Chemins de fer Belges, la Société Nationale des Chemins de fer Vicinaux, le chemin de fer international « Malines-Terneuzen », la Compagnie du Chemin de fer de Chimay, l'Institut National Belge de Radio-diffusion, la Régie de la Marine, l'Office national de l'achèvement de la Jonction Nord-Midi, la Régie des voies aériennes, la Sabena et la Compagnie du Chemin de fer électrique « Bruxelles-Tervuren » de même que les établissements dont relèvent les docks des ports de Bruxelles et d'Anvers.

(2) N. d. a. : non dénommé(e)s ailleurs.

(1) In dit aantal inrichtingen zijn niet begrepen : de Nationale Maatschappij der Belgische Spoorwegen, de Nationale Maatschappij der Buurtspoorwegen, de internationale spoorweg « Mechelen-Terneuzen », de « Compagnie du Chemin de fer de Chimay », het Belgisch nationaal Instituut voor Radio-omroep, het Bestuur van het Zeewezen, het Nationaal Bureau voor de voltooiing der Noord-Zuid-verbinding, de regie der luchtwegen, de Sabena en de Maatschappij der elektrische spoorwegen « Brussel-Tervuren » evenals de inrichtingen waarvan de dokkers van Brussel en Antwerpen afhangen.

(2) N. e. g. : niet elders genoemd.

I. — Répartition au 31 décembre 1947 des établissements ou divisions d'après la nature de l'industrie et l'importance du personnel ouvrier occupé (suite).

Ensemble des établissements occupant du personnel salarié.

I. — Indeling op 31 December 1947 van de inrichtingen of afdelingen naar de aard van de nijverheid en de belangrijkheid van het aantal tewerkgestelde arbeiders (vervolg).

Totaal aantal inrichtingen met loontrekkend personeel.

NATURE DE L'INDUSTRIE	1 à 4 ouvriers	5 à 9 ouvriers	10 à 49 ouvriers	50 à 99 ouvriers	100 à 499 ouvriers	500 ouvriers et plus	Total	AARD VAN DE NIJVERHEID
	1 tot 4 werk- lieden	5 tot 9 werk- lieden	10 tot 49 werk- lieden	50 tot 99 werk- lieden	100 tot 499 werk- lieden	500 werk- lieden en meer	Totaal	
Démolition (sauf de bâti- ments), triage de déchets et de matières de récupération	87	39	74	10	3	—	213	Sloping (behalve van gebou- wen), sortering van afval en recuperatiestoffen.
Entreprises de travaux du bâ- timent et de la construction	11,464	2,954	2,324	202	89	9	17,042	Gebouw- en bouwbedrijf.
Industries des transports pri- vés .....	2,752	365	246	22	20	14	3,419	Privaat vervoerbedrijf.
Radio-distribution, télécom- munications (privés) ....	15	12	3	—	—	—	30	Radiodistributie en telever- bindingen (privaat).
Entreprises de nettoyage et d'entretien des biens et des locaux (lavoirs, teinture- ries, etc.) .....	678	271	241	21	10	—	1,221	Ondernemingen voor het rei- nigen en het onderhouden van goederen en lokalen (wasseries, ververijen, enz.)
Services privés d'intérêt gé- néral (désinfection, service de voirie) .....	16	3	3	—	—	—	22	Private diensten van alge- meen nut (ontsmetting, diensten van straatwerken).
<i>Ensemble :</i>	<b>51,135</b>	<b>11,962</b>	<b>12,079</b>	<b>1,741</b>	<b>1,725</b>	<b>288</b>	<b>78,930</b>	<i>Te zamen.</i>



**II. — Répartition au 31 décembre 1947 du personnel salarié  
d'après la nature de l'industrie et l'importance  
du nombre d'ouvriers des établissements ou divisions.**

Ensemble des établissements occupant du personnel salarié.

**II. — Indeling op 31 December 1947 van de werklieden naar de aard  
van de nijverheid en de belangrijkheid van het aantal arbeiders  
tewerkgesteld in de inrichtingen of afdelingen.**

Totaal aantal inrichtingen met loontrekkend personeel.

NATURE DE L'INDUSTRIE	1 à 4	5 à 9	10 à 49	50 à 99	100	500	Total	AARD VAN DE NIJVERHEID
	ouvriers	ouvriers	ouvriers	ouvriers	à 499	ouvriers		
	1 tot 4	5 tot 9	10 tot 49	50 tot 99	100	500	Totaal	
	werk-	werk-	werk-	werk-	tot 499	werk-		
	lieden	lieden	lieden	lieden	werk-	lieden		
					en meer			
Pêche.....	535	712	285	—	561	—	2,093	Visserij.
Extraction de charbon, mine- rais et minéraux divers ..	27	88	1,156	3,566	54,056	92,955	151,848	Winning van steenkolen, ert- sen en diverse mineralen.
Extraction de pierres à bâtir et autres matériaux utilisés principalement pour la con- struction .....	279	510	3,771	2,873	3,629	619	11,681	Winning van bouwsteen en an- dere grondstoffen voorna- melijk in het bouwbedrijf aangewend.
Industries des denrées alimen- taires .....	13,031	5,790	16,365	7,814	13,851	4,290	61,141	Voedingswarenbereiding.
Industries des boissons, dis- tilleries .....	2,367	2,530	5,847	3,244	7,869	—	21,857	Bereiding van dranken, sto- kerijen.
Industries du tabac .....	384	310	1,038	1,186	3,956	681	7,555	Tabaksnijverheid.
Industries des huiles et gras- ses animales et végétales ..	46	92	432	286	1,458	—	2,314	Bereiding van dierlijke en plantaardige oliën en vetten
Industries chimiques n.d.a.	1,073	1,097	6,526	4,040	15,816	10,377	38,929	Scheikund. nijverheden n.e.g.
Industries du caoutchouc ..	275	222	546	453	1,882	4,082	7,460	Rubbernijverheid.
Industries du bois et du liège	10,585	8,255	19,363	5,083	4,622	—	47,908	Hout- en kurknijverheid.
Industries du papier et du car- ton et fabrication d'articles en papier et en carton ...	337	611	3,968	2,593	9,934	2,876	20,319	Papier- en kartonindustrie en fabricage van papieren en kartonnen voorwerpen.
Impression et reliure, photo- graphie .....	2,598	2,182	7,472	3,272	5,211	—	20,735	Druk- en boekbindersbedrijf, fotografie.
Industries des cuirs et peaux (non compris la chaussure).	1,594	1,440	4,243	2,010	2,935	502	12,724	Huiden- en lederindustrie (schoenen niet inbegrepen).
Industries textiles .....	3,936	4,647	25,381	19,028	73,231	28,754	154,977	Textielnijverheid.
Confection d'articles d'habille- ment (y compris la chaus- sure) et fabrication d'arti- cles divers confectionnés en tissus .....	11,736	8,180	23,299	10,398	14,603	—	68,216	Confectie van kledingstukken (inbegrepen de schoennij- verheid) en fabricage van diverse in weefsels gemaak- te artikelen.
Production et distribution d'é- lectricité, de gaz de houille et de chaleur, service des eaux.....	430	446	2,422	2,479	12,793	2,549	21,119	Productie en voorziening van electriciteit, steenkoolgas en warmte, dienst voor wa- terbedeling.
Industries dérivées des com- bustibles minéraux .....	21	34	274	277	4,022	1,028	5,656	Afgeleide bedrijven van de minerale brandstoffen.
Industries des minéraux non métalliques, n. d. a. ....	2,761	2,730	12,024	7,612	26,673	11,941	63,741	Bedrijven der niet-metaalhou- dende mineralen, n.e.g.
Fonte, moulage, laminage, forgeage et étirage de mé- taux communs .....	542	927	7,788	6,088	29,477	42,811	87,633	Smelten, gieten, walsen, sme- den en uittrekken van ge- mene metalen.
Fabrication d'articles de mé- taux communs non dénom- més ailleurs .....	5,058	4,832	15,038	7,325	13,082	5,258	50,593	Fabricage van elders niet ge- noemde artikelen in gemene metalen.
Fabrication de machines, y compris tous les appareils électriques, véhicules, na- vires et aéronefs .....	7,439	6,548	23,247	11,455	38,999	52,900	140,588	Fabricage van machines, met inbegrip van alle elektrische toestellen, voertuigen, sche- pen en luchtvaarttoestellen.
Industries des instruments, horlogerie, bijouterie ...	1,369	1,985	8,983	2,304	1,705	—	16,346	Instrumentennijverheid, uur- werken en juwelen.
Industries manufacturières di- verses .....	672	543	1,417	616	147	—	3,395	Diverse be- en verwerkende industrieën.
Démolition (sauf de bâti- ments), triage de déchets et de matières de récupération	201	257	1,637	721	708	—	3,524	Sloping (behalve van gebou- wen), sortering van afval en recuperatiestoffen.
Entreprises de travaux du bâ- timent et de la construction	22,375	19,381	43,739	13,802	16,104	7,462	122,863	Gebouw- en bouwbedrijf.

**II. — Répartition au 31 décembre 1947 du personnel salarié  
d'après la nature de l'industrie et l'importance  
du nombre d'ouvriers des établissements ou divisions (suite).**

Ensemble des établissements occupant du personnel salarié.

**II. — Indeling op 31 December 1947 van de werklieden naar de aard  
van de nijverheid en de belangrijkheid van het aantal arbeiders  
tewerkgesteld in de inrichtingen of afdelingen (vervolg).**

Totaal aantal inrichtingen met loontrekkend personeel.

NATURE DE L'INDUSTRIE	1 à 4 ouvriers	5 à 9 ouvriers	10 à 49 ouvriers	50 à 99 ouvriers	100 à 499 ouvriers	500 ouvriers et plus	Total	AARD VAN DE NIJVERHEID
	1 tot 4 werk- lieden	5 tot 9 werk- lieden	10 tot 49 werk- lieden	50 tot 99 werk- lieden	100 tot 499 werk- lieden	500 werk- lieden en meer	Totaal	
Industries des transports pri- vés (1) .....	4,550	2,395	4,352	1,488	5,665	14,011	32,461	Privaat vervoerbedrijf (1).
Radio-distribution, télécom- munications (services privés)	29	84	72	—	—	—	185	Radiodistributie en telever- bindingen (privaat).
Entreprises de nettoyage et d'entretien des biens et des locaux (lavoirs, teinture- ries, etc.) .....	1,514	1,753	4,500	1,449	2,122	—	11,338	Ondernemingen voor het rei- nigen en het onderhouden van goederen en lokalen (wasseries, ververijen, enz.)
Services privés d'intérêt gé- néral (désinfection, services de voirie) .....	22	23	47	—	—	—	92	Private diensten van alge- meen nut (ontsmetting, diensten van straatwerken).
<i>Ensemble :</i>	<b>95,786</b>	<b>78,604</b>	<b>245,232</b>	<b>121,462</b>	<b>365,111</b>	<b>283,096</b>	<b>1,189,291</b>	<i>Te zamen.</i>
Postes, télégraphes et télé- phones .....	—	—	—	—	—	—	9,243	Post, telegraaf en telefoon.
Transports et communica- tions (2) .....	—	—	—	—	—	—	84,850	Vervoer en verkeer (2).
Dockers des ports d'Anvers et de Bruxelles .....	—	—	—	—	—	—	19,077	Dokkers van de havens van Antwerpen en Brussel.
<i>Total général :</i>	—	—	—	—	—	—	<b>1,302,461</b>	<i>Algemeen totaal.</i>

(1) Non compris les dockers des ports d'Anvers et de Bruxelles.  
(2) Voir note (1) du tableau I.

(1) Niet inbegrepen de dockers van de havens van Antwerpen en Brussel.  
(2) Zie nota (1) van tabel I.

**III. — Répartition au 31 décembre 1947 par province et par industrie  
de l'ensemble des établissements ou divisions (1).**

NATURE DE L'INDUSTRIE	Antwerpen — Anvers		Brabant		West-Vlaanderen — Flandre occidentale		Oost-Vlaanderen — Flandre orientale		Hainaut — Henegouwen	
	ETABLISSEMENTS OU DIVISIONS									
	Sans personnel rémunéré — Zonder bezoldigd personeel	Avec personnel rémunéré — Met bezoldigd personeel	Sans personnel rémunéré — Zonder bezoldigd personeel	Avec personnel rémunéré — Met bezoldigd personeel	Sans personnel rémunéré — Zonder bezoldigd personeel	Avec personnel rémunéré — Met bezoldigd personeel	Sans personnel rémunéré — Zonder bezoldigd personeel	Avec personnel rémunéré — Met bezoldigd personeel	Sans personnel rémunéré — Zonder bezoldigd personeel	Avec personnel rémunéré — Met bezoldigd personeel
Pêche . . . . .	A 3	—	—	—	34	323	3	6	—	—
	B 3	—	—	—	16	—	4	—	—	—
Extraction de charbon, minerais et minéraux divers . . . . .	A —	3	—	4	—	—	—	—	7	239
	B 2	—	—	—	—	—	—	1	2	3
Extraction de pierres à bâtir et autres matériaux utilisés principalement pour la construction . . . . .	A 1	3	11	21	—	1	4	2	22	131
	B —	—	2	—	—	—	1	—	8	—
Industries des denrées alimentaires . . . . .	A 3,558	1,852	5,923	2,288	5,202	1,265	6,606	1,262	5,293	994
	B 91	—	202	3	370	—	196	2	176	—
Industries des boissons, distilleries . . . . .	A 165	276	214	421	132	299	168	355	142	260
	B 6	—	14	2	10	1	13	—	9	2
Industries du tabac . . . . .	A 68	81	45	42	230	63	147	76	85	23
	B 11	—	6	—	20	—	29	—	9	—
Industries des huiles et graisses animales et végétales . . . . .	A 2	14	1	7	5	21	—	16	1	1
	B 1	—	—	—	3	—	3	—	1	—
Industries chimiques n. d. a. . . . .	A 58	165	198	527	41	64	40	135	50	102
	B 9	1	47	5	6	—	10	2	6	3
Industries du caoutchouc . . . . .	A 21	22	44	77	19	22	20	26	22	22
	B 1	—	4	—	1	—	4	—	3	—
Industries du bois et du liège . . . . .	A 1,848	1,395	2,691	1,629	2,157	1,086	2,922	1,329	1,698	728
	B 234	1	387	4	216	2	250	2	192	1
Industries du papier et du carton et fabrication d'articles en papier et carton . . . . .	A 25	71	79	255	3	21	18	43	7	49
	B 1	—	17	1	—	—	1	—	6	—
Impression et reliure, photographie . . . . .	A 470	389	1,146	793	427	205	476	236	577	211
	B 33	—	73	—	28	—	24	—	29	—
Industries des cuirs et peaux (non compris la chaussure) . . . . .	A 193	173	848	626	216	74	235	158	257	111
	B 24	—	149	2	15	—	34	—	31	1
Industries textiles . . . . .	A 95	123	215	365	2,364	1,991	830	1,339	66	169
	B 21	2	50	2	231	5	171	7	21	3
Confection d'articles d'habillement et fabrication d'articles divers confectionnés en tissus, y compris la chaussure . . . . .	A 4,094	1,478	7,953	2,905	4,812	976	5,783	1,417	4,510	1,003
	B 364	1	1,287	11	392	1	597	1	548	7
Production et distribution d'électricité, de gaz de houille et de chaleur, service des eaux . .	A 10	101	4	112	—	40	—	30	—	100
	B —	—	—	—	—	—	—	—	—	—
Industries dérivées des combustibles minéraux . . . . .	A —	10	—	8	—	1	—	4	—	14
	B 1	—	—	—	—	—	—	—	4	—
Industries des minéraux non métalliques non dénommés ailleurs . . . . .	A 135	390	306	536	147	324	222	302	210	509
	B 21	2	92	3	18	—	48	2	68	12

(1) Non compris les établissements énumérés dans la note (1) du tableau I.

### III. — Indeling op 31 December 1947 per provincie en per nijverheid van het totaal aantal inrichtingen of afdelingen (1).

Liège — Luik		Limburg — Limbourg		Luxembourg — Luxemburg		Namur — Namen		Le Royaume — Het Rijk		AARD VAN DE NIJVERHEID	
INRICHTINGEN OF AFDELINGEN											
Sans personnel rémunéré Zonder bezoldigd personeel	Avec personnel rémunéré Met bezoldigd personeel	Sans personnel rémunéré Zonder bezoldigd personeel	Avec personnel rémunéré Met bezoldigd personeel	Sans personnel rémunéré Zonder bezoldigd personeel	Avec personnel rémunéré Met bezoldigd personeel	Sans personnel rémunéré Zonder bezoldigd personeel	Avec personnel rémunéré Met bezoldigd personeel	Sans personnel rémunéré Zonder bezoldigd personeel	Avec personnel rémunéré Met bezoldigd personeel	Sans personnel rémunéré Zonder bezoldigd personeel	Avec personnel rémunéré Met bezoldigd personeel
—	—	—	2	—	—	—	—	40	331	A Visserij.	
—	—	—	—	—	—	—	—	23	—	B	
—	107	—	14	—	7	—	33	7	407	A Winning van steenkolen, ertsen en diverse	
—	—	—	—	1	—	1	—	6	4	B metalen.	
21	117	12	11	4	25	14	120	89	431	A Winning van bouwsteen en andere grondstoffen	
12	2	—	—	9	—	8	3	40	5	B voornamelijk in het bouwbedrijf aangewend.	
3,337	1,286	1,634	362	793	186	1,287	416	33,633	9,911	A Voedingswarenbereiding.	
147	11	42	1	28	1	64	1	1,316	19	B	
152	139	53	69	20	29	39	71	1,085	1,919	A Bereiding van dranken, stokerijen.	
3	—	1	—	2	—	2	—	60	5	B	
6	15	28	31	21	13	26	9	656	353	A Tabaksnijverheid.	
1	—	2	—	3	—	2	—	83	—	B	
—	4	—	1	—	—	—	—	9	64	A Bereiding van dierlijke en plantaardige oliën en	
—	—	—	—	—	—	—	—	8	—	B vetten.	
50	101	—	20	3	4	9	39	449	1,157	A Scheikundige nijverheden n. e. g.	
10	1	—	—	—	—	3	—	91	12	B	
15	32	5	8	2	3	5	6	153	218	A Rubbernijverheid.	
4	—	—	—	1	—	1	—	19	—	B	
1,389	849	701	285	467	241	604	285	14,477	7,827	A Hout- en kurknijverheid.	
162	—	57	—	83	5	91	3	1,672	18	B	
14	49	—	2	—	3	2	5	148	498	A Papier- en kartonindustrie en fabricage van	
2	1	—	—	—	—	—	—	27	2	B papieren en kartonnen voorwerpen.	
405	224	128	45	72	29	120	70	3,821	2,202	A Druk- en boekbindersbedrijf, fotografie.	
30	—	5	—	9	—	13	—	244	—	B	
181	129	60	8	38	6	62	28	2,090	1,313	A Huiden- en lederindustrie.	
37	1	4	—	4	—	15	1	313	5	B	
162	377	14	10	10	3	22	22	3,778	4,399	A Textielnijverheid.	
32	9	1	—	1	—	1	—	529	28	B	
4,041	915	1,665	174	722	73	1,109	196	34,689	9,137	A Confectie van kledingstukken en fabricage van	
502	6	128	—	166	2	193	2	4,177	31	B diverse in weefsels gemaakte klederen.	
2	82	1	17	1	32	1	45	19	559	A Productie en voorziening van electriciteit,	
—	—	—	—	—	—	—	—	—	—	B steenkolen gas en warmte. Dienst voor water-	
—	10	—	—	—	—	—	1	4	51	A Afgeleide bedrijven van de minerale brand-	
—	—	—	—	—	—	—	—	1	1	B stoffen.	
158	208	63	82	42	50	64	144	1,347	2,545	A Bedrijven der niet-metaalhoudende mineralen	
38	2	13	1	20	5	18	1	336	28	B niet elders genoemd.	

1) Niet inbegrepen de inrichtingen opgesomd in voetnota (1) van tabel I.

### III. — Répartition au 31 décembre 1947 par province et par industrie de l'ensemble des établissements ou divisions (suite).

NATURE DE L'INDUSTRIE	Antwerpen — Anvers		Brabant		West-Vlaanderen — Flandre occidentale		Oost-Vlaanderen — Flandre orientale		Hainaut — Henegouwen	
	ETABLISSEMENTS OU DIVISIONS									
	Sans personnel rémunéré Zonder bezoldigd personeel	Avec personnel rémunéré Met bezoldigd personeel	Sans personnel rémunéré Zonder bezoldigd personeel	Avec personnel rémunéré Met bezoldigd personeel	Sans personnel rémunéré Zonder bezoldigd personeel	Avec personnel rémunéré Met bezoldigd personeel	Sans personnel rémunéré Zonder bezoldigd personeel	Avec personnel rémunéré Met bezoldigd personeel	Sans personnel rémunéré Zonder bezoldigd personeel	Avec personnel rémunéré Met bezoldigd personeel
Fonte, moulage, laminage, forgeage et étirage de métaux communs . . . . .	A 17 B —	86 1	39 10	228 1	18 2	45 —	23 2	76 1	42 6	253 2
Fabrication d'articles de métaux communs non dénommés ailleurs . . . . .	A 904 B 56	588 1	1,718 182	1,306 3	1,226 77	429 —	1,258 63	435 1	1,131 77	511 2
Fabrication de machines, y compris tous les appareils électriques, véhicules, navires et aéronefs . . . . .	A 1,307 B 71	817 1	2,065 188	1,703 1	1,551 101	768 1	1,619 101	644 —	1,308 77	818 1
Industries des instruments, horlogerie, bijouterie . . . . .	A 1,112 B 136	919 —	913 67	265 1	434 9	76 —	354 7	50 —	467 17	45 —
Industries manufacturières diverses . . . . .	A 108 B 9	76 —	472 61	242 —	60 6	34 —	89 15	48 —	135 17	61 —
Démolition (sauf de bâtiment), triage de déchets et matières de récupération . . . . .	A 2 B 1	29 1	13 4	41 —	2 —	16 —	3 —	19 —	16 3	58 —
Entreprises de travaux du bâtiment et de la construction . . . . .	A 2,730 B 554	2,851 —	5,452 1,426	4,011 11	2,503 562	2,515 —	2,936 556	2,093 3	3,924 569	1,834 2
Industries des transports privés . . . . .	A 2,298 B 133	881 1	2,088 156	704 —	1,357 75	332 —	1,734 103	441 —	2,651 118	240 —
Radio-distribution, télécommunications (services privés) . . . . .	A — B —	14 —	— —	10 —	— —	3 —	— —	2 —	— —	— —
Entreprises de nettoyage et d'entretien des biens et des locaux (lavoirs, teintureries, etc.)	A 109 B 3	267 —	682 44	441 —	78 7	129 —	123 5	191 1	87 9	65 —
Services d'intérêt général (désinfection, services de voirie) . . . . .	A 3 B —	9 —	8 1	5 —	2 —	— —	1 —	1 —	13 —	4 —
Activités mal désignées . . . . .	A 5 B 1	— —	— —	— —	1 —	— —	— —	— —	3 —	— —
<b>Ensemble :</b>	<b>A 19,341 B 1,787</b>	<b>13,083 12</b>	<b>33,128 4,469</b>	<b>19,572 50</b>	<b>23,021 2,165</b>	<b>11,123 10</b>	<b>25,614 2,237</b>	<b>10,736 23</b>	<b>22,724 2,006</b>	<b>8,555 39</b>
<b>Totaux :</b>	<b>21,128</b>	<b>13,095</b>	<b>37,597</b>	<b>19,622</b>	<b>25,186</b>	<b>11,133</b>	<b>27,851</b>	<b>10,759</b>	<b>24,730</b>	<b>8,594</b>

A = en activité.  
B = en non-activité.

### III. — Indeling op 31 December 1947 per provincie en per nijverheid van het totaal aantal inrichtingen of afdelingen (vervolg).

Liège — Luik		Limburg — Limbouurg		Luxembourg — Luxemburg		Namur — Namen		Le Royaume — Het Rijk		
INRICHTINGEN OF AFDELINGEN										
Sans personnel rémunéré — Zonder bezoldigd personeel	Avec personnel rémunéré — Met bezoldigd personeel	Sans personnel rémunéré — Zonder bezoldigd personeel	Avec personnel rémunéré — Met bezoldigd personeel	Sans personnel rémunéré — Zonder bezoldigd personeel	Avec personnel rémunéré — Met bezoldigd personeel	Sans personnel rémunéré — Zonder bezoldigd personeel	Avec personnel rémunéré — Met bezoldigd personeel	Sans personnel rémunéré — Zonder bezoldigd personeel	Avec personnel rémunéré — Met bezoldigd personeel	AARD VAN DE NIJVERHEID
17 1	205 2	2 1	26 —	1 —	7 —	8 5	41 —	167 27	967 7	A Smelten, gieten, walsen, smeden en uittrekken B van gemene metalen.
1,018 93	711 1	392 15	65 —	312 32	41 —	453 45	176 —	8,412 640	4,262 8	A Fabricage van elders niet genoemde artikelen B in gemene metalen.
1,227 100	1,014 4	476 13	143 —	247 27	126 —	465 47	250 1	10,265 725	6,283 9	Fabricage van machines, met inbegrip van alle A elektrische toestellen, voertuigen, schepen en B luchtvaarttoestellen.
372 12	61 —	98 3	12 —	65 2	3 —	132 11	11 —	3,947 264	1,442 1	A Instrumentennijverheid, uurwerken en juwelen. B
187 22	45 —	16 1	7 —	6 2	1 —	35 3	10 —	1,108 136	524 —	A Diverse be- en verwerkende industrieën niet B elders genoemd.
8 3	39 —	— —	2 —	4 2	— —	6 —	8 —	54 13	212 1	A Slooping (behalve van gebouwen), sortering van B afval en recuperatiestoffen.
3,625 765	2,159 12	834 139	531 3	784 320	297 16	1,406 322	702 2	24,194 5,213	16,993 49	A Gebouw en bouwbedrijf. B
1,794 105	487 —	393 26	99 —	293 53	121 4	584 41	108 1	13,192 810	3,413 6	A Vervoerbedrijf (privaat). B
— —	1 —	— —	— —	— —	— —	— —	— —	— —	30 —	A Radiodistributie, televerbindingen (private B diensten).
220 8	85 —	12 —	25 —	4 —	4 —	14 2	13 —	1,329 78	1,220 1	Ondernemingen voor het reinigen en het onder- A houden van goederen en lokalen (wasseries, B ververijen).
2 2	1 —	— —	— —	1 —	1 —	1 1	1 —	31 4	22 —	A Private diensten van algemeen nut (ontsmet- B ting, diensten van straatwerken).
5 —	— —	— —	— —	— —	— —	— —	— —	14 1	— —	A Slecht aangeduide bedrijvigheden. B
<b>18,408</b>	<b>9,452</b>	<b>6,587</b>	<b>2,051</b>	<b>3,912</b>	<b>1,305</b>	<b>6,469</b>	<b>2,813</b>	<b>159,204</b>	<b>78,690</b>	A
<b>2,091</b>	<b>52</b>	<b>451</b>	<b>5</b>	<b>765</b>	<b>33</b>	<b>889</b>	<b>16</b>	<b>16,860</b>	<b>240</b>	B Te zamen.
<b>20,499</b>	<b>9,504</b>	<b>7,038</b>	<b>2,056</b>	<b>4,677</b>	<b>1,338</b>	<b>7,358</b>	<b>2,829</b>	<b>176,064</b>	<b>78,930</b>	Totalen.

#### IV. — Répartition au 31 décembre 1947 du personnel ouvrier par province et par industrie (chapitres) (1).

A. = Personnel des établissements ou divisions en activité.

A. = Personeel van de in werking zijnde inrichtingen of afdelingen

NATURE DE L'INDUSTRIE	Antwer- pen Anvers	Brabant	West- Vlaanderen Flandre occidentale	Oost- Vlaanderen Flandre orientale	Hainaut Hene- gouwen
Pêche . . . . .	A —	—	2,082	9	—
	B —	—	—	—	—
Extraction de charbon, minerais et minéraux divers . . . . .	A 107	495	—	—	81,349
	B —	—	—	6	8
Extraction de pierres à bâtir et autres matériaux utilisés principalement pour la construction . . . . .	A 107	878	1	9	4,685
	B —	—	—	—	—
Industries des denrées alimentaires . . . . .	A 14,887	19,325	5,819	5,937	5,272
	B —	2	—	1	—
Industries des boissons, distilleries . . . . .	A 2,948	8,007	1,938	3,431	2,976
	B —	1	1	—	1
Industries du tabac . . . . .	A 1,801	2,510	303	1,053	354
	B —	—	—	—	—
Industries des huiles et graisses animales et végétales . . . . .	A 1,069	82	258	746	33
	B —	—	—	—	—
Industries chimiques n. d. a. . . . .	A 7,997	11,579	516	6,294	4,713
	B —	3	—	10	17
Industries du caoutchouc . . . . .	A 121	2,470	263	1,287	210
	B —	—	—	—	—
Industries du bois et du liège . . . . .	A 10,383	10,095	7,552	7,352	3,688
	B —	3	1	3	1
Industries du papier et du carton et fabrication d'articles en papier et en carton . . . . .	A 4,016	9,908	274	1,680	946
	B —	—	—	—	—
Impression et reliure, photographie . . . . .	A 3,977	8,755	1,511	1,433	2,343
	B —	—	—	—	—
Industries des cuirs et des peaux (non compris la chaussure) . . . . .	A 1,130	5,367	386	2,745	1,405
	B —	3	—	—	2
Industries textiles . . . . .	A 2,792	13,991	37,086	78,034	6,173
	B 4	—	1	3	3
Confection d'articles d'habillement et fabrication d'articles divers confec- tionnés en tissus, y compris la chaussure . . . . .	A 9,093	20,978	7,623	13,006	10,630
	B 2	4	1	13	5
Production et distribution d'électricité, de gaz de houille et de chaleur, service des eaux . . . . .	A 3,669	5,127	1,583	2,079	4,169
	B —	—	—	—	—
Industries dérivées des combustibles minéraux . . . . .	A 645	525	1,028	589	1,736
	B —	—	—	—	—
Industries des minéraux non métalliques, n. d. a. . . . .	A 12,048	5,694	4,466	3,062	25,272
	B 3	3	—	18	13
Fonte, moulage, laminage, forgeage et étirage de métaux communs . . . . .	A 10,154	9,307	1,957	3,008	26,651
	B —	2	—	—	—
Fabrication d'articles de métaux communs n. d. a. . . . .	A 6,738	17,817	2,375	2,778	6,615
	B 1	—	—	7	3
Fabrication de machines, y compris tous les appareils électriques, véhicules, navires et aéronefs . . . . .	A 33,632	32,766	8,865	9,759	26,072
	B 6	1	4	—	—
Industries des instruments, horlogerie, bijouterie . . . . .	A 12,348	2,245	690	350	160
	B —	1	—	—	—
Industries manufacturières diverses . . . . .	A 551	1,345	318	361	535
	B —	—	—	—	—
Démolition (sauf de bâtiments), triage de déchets et de matières de récupé- ration . . . . .	A 737	573	238	530	663
	B 1	—	—	—	—
Entreprises de travaux du bâtiment et de la construction . . . . .	A 18,329	37,092	15,247	14,498	12,794
	B —	8	—	2	1
Industries des transports privés . . . . .	A 29,492	11,583	1,686	2,996	1,070
	B 1	—	—	—	—
Radio-distribution, télécommunications (privés) . . . . .	A 62	74	13	32	—
	B —	—	—	—	—
Entreprises de nettoyage et d'entretien des biens et des locaux (lavoirs, teintureriers, etc.) . . . . .	A 2,748	4,329	938	1,304	848
	B —	—	—	5	—
Services privés d'intérêt général (désinfection, services de voirie) . . . . .	A 27	28	—	1	24
	B —	—	—	—	—
<b>Ensemble :</b>	A <b>191,608</b>	<b>242,945</b>	<b>105,016</b>	<b>164,363</b>	<b>231,386</b>
	B <b>18</b>	<b>31</b>	<b>8</b>	<b>68</b>	<b>54</b>
<b>Total :</b>	<b>191,626</b>	<b>242,976</b>	<b>105,024</b>	<b>164,431</b>	<b>231,440</b>

(1) Non compris le personnel ouvrier recensé dans les établissements énumérés à la note (1) du tableau I, à l'exception toutefois des dockers repris dans les chiffres relatifs aux transports privés.

### IV. — Indeling van de arbeiders op 31 December 1947 per provincie en per nijverheid (hoofdstukken) (1).

i = Personnel des établissements ou divisions en non-activité.

B = Personeel van de stilliggende inrichtingen of afdelingen.

Liège Luik	Lim- burg Lim- bourg	Luxem- bourg Luxem- bourg	Namur Namen	Le Royaume Het Rijk	AARD VAN DE NIJVERHEID	
—	2	—	—	2,093	A	Visserij.
—	—	—	—	—	B	
29,693	37,544	113	2,533	151,834	A	Winning van steenkolen, ertsen en diverse mineralen.
—	—	—	—	14	B	
2,376	103	523	2,975	11,657	A	Winning van bouwsteen en andere grondstoffen voornamelijk in het bouw- bedrijf aangewend.
2	—	—	22	24	B	
6,297	1,225	384	1,932	61,078	A	Voedingswarenbereiding.
44	3	1	12	63	B	
1,374	621	103	456	21,854	A	Bereiding van dranken, stokerijen.
—	—	—	—	3	B	
1,181	256	51	46	7,555	A	Tabaksnijverheid.
—	—	—	—	—	B	
118	8	—	—	2,314	A	Bereiding van dierlijke en plantaardige oliën en vetten.
—	—	—	—	—	B	
3,788	2,459	151	1,401	38,898	A	Scheikundige nijverheden n. e. g.
1	—	—	—	31	B	
2,669	418	10	12	7,460	A	Rubbernijverheid.
—	—	—	—	—	B	
3,816	1,726	1,600	1,618	47,830	A	Hout- en kurknijverheid.
—	—	55	15	78	B	
2,107	115	142	1,128	20,316	A	Papier- en kartonindustrie en fabricage van papieren en kartonnen voor- werpen.
3	—	—	—	3	B	
2,089	173	73	381	20,735	A	Druk- en boekbindersbedrijf, fotografie.
—	—	—	—	—	B	
1,358	102	32	191	12,716	A	Huiden en lederindustrie (schoenen niet inbegrepen).
3	—	—	—	8	B	
15,648	283	217	739	154,963	A	Textielnijverheid.
3	—	—	—	14	B	
5,382	641	173	636	68,162	A	Confectie van kledingstukken en fabricage van diverse in weefsels gemaakte artikelen, inbegrepen de schoennijverheid.
8	—	3	18	54	B	
2,990	313	394	795	21,119	A	Productie en voorziening van electriciteit, steenkoolgas en warmte, dienst voor waterbedeling.
—	—	—	—	—	B	
1,116	—	—	13	5,652	A	Afgeleide bedrijven van de minerale brandstoffen.
—	—	—	4	4	B	
5,602	679	307	6,557	63,687	A	Bedrijven der niet-metaalhoudende mineralen n. e. g.
6	1	7	3	54	B	
29,596	2,535	2,091	2,326	87,625	A	Smelten, gieten, walsen, smeden en uittrekken van gemene metalen.
6	—	—	—	8	B	
9,233	1,028	449	3,549	50,582	A	Fabricage van elders niet genoemde artikelen in gemene metalen.
—	—	—	—	11	B	
24,850	959	463	3,208	140,574	A	Fabricage van machines, met inbegrip van alle elektrische toestellen, werk- tuigen, schepen en luchtvaarttoestellen.
2	—	—	1	14	B	
150	29	6	367	16,345	A	Instrumentennijverheid, uurwerken, juwelen.
—	—	—	—	1	B	
219	37	3	26	3,395	A	Diverse be- en verwerkende industrieën.
—	—	—	—	—	B	
667	6	—	109	3,523	A	Sloping (behalve van gebouwen), sortering van afval en recuperatiestoffen.
—	—	—	—	1	B	
15,276	3,521	1,611	4,389	122,757	A	Gebouw en bouwbedrijf.
16	10	68	1	106	B	
3,766	387	215	334	51,529	A	Privaat vervoerbedrijf.
—	—	5	3	9	B	
4	—	—	—	185	A	Radiodistributie en televerbindingen (privaat).
—	—	—	—	—	B	
757	286	15	108	11,333	A	Ondernemingen voor het reinigen en het onderhouden van goederen en loka- len (wasserijen, ververijen, enz).
—	—	—	—	5	B	
3	—	1	8	92	A	Private diensten van algemeen nut (ontsmetting, diensten van straatwerken).
—	—	—	—	—	B	
172,125	55,456	9,127	35,837	1,207,863	A	<i>Te zamen.</i>
94	14	139	79	505	B	
172,219	55,470	9,266	35,916	1,208,368		<i>Totaal.</i>

(1) Niet inbegrepen de arbeiders geteld in de inrichtingen opgesomd in de voetnota (1) van tabel I, met uitzondering nochtans van de dokkers die begrepen zijn in de cijfers die betrekking hebben op het privaat vervoerbedrijf.



B. — MINES DE HOUILLE ET INDUSTRIES CONNEXES, — CARRIERES.  
 B. — STEENKOLENMIJNEN EN AANVERWANTE NIJVERHEDEN, - GROEVEN.

Mines de houille. — Steenkolenmijnen.

Concessions; Production; Dépenses. — Concessies; Productie; Uitgaven.

(Source : Administration des Mines).

(Bron : Bestuur van het Mijnwezen).

SPÉCIFICATION		1949	1950	1951	1952	1953	OPSOMMING	
<b>I. Bassin du Sud. — I. Zuiderbekken.</b>								
Mines concédées	{ Nombre ..... Etendue (ha) ..	118 135,456	112 134,291	110 134,341	108 132,999	108 132,823	Geconcession- neerde mijnen { Aantal. Oppervl. (ha).	
Mines en exploitation	{ Nombre ..... Etendue (ha)...	73 111,832	67 109,950	65 109,165	61 106,742	61 106,567	Mijnen in exploitatie { Aantal. Oppervl. (ha).	
Sièges d'exploitation	{ en activité .... en construct. .. en réserve .....	157 1 4	150 1 2	144 2 2	140 2 2	136 2 2	Bedrijfszetels { in werking. in aanbouw. in reserve.	
<b>Production :</b>								
Quantités de charbon (tonnes)	extraites (a) .....	19,899,600	19,199,080	20,386,540	20,671,930	20,577,710	Hoeveelheden steenkolen (ton) { uitgedolven (a). beschikb. v. d. verkoop.	
	disponibles pour la vente consommées par les charbonnages .....	17,082,320	17,675,330	19,271,530	18,210,880	18,235,980		
	distribuées gratuitement aux ouvriers mineurs ...	1,803,180	1,658,590	1,634,520	1,425,540	1,393,550		door de mijnen verbruikt kosteloos aan de mijnwerkers uitgedeeld.
	Valeur { de la production (1,000 F) . à la tonne (F) .	293,100 13,192,757 662.97	284,970 13,375,144 696.65	279,990 15,061,273 738.78	302,460 15,613,327 755.29	298,190 15,434,829 750.08		
<b>Dépenses :</b>								
Totales (1,000 F) .....		14,544,637	13,803,583	15,870,749	16,822,627	15,272,106	Totale (1,000 F).	
Par tonne de charbon (F) .....		730.90	718.97	778.49	813.79	742.17	Per ton steenkolen (F).	
Salaires (1,000 F) .....		7,033,323	6,420,122	7,000,051	6,534,713	6,417,131	Lonen (1,000 F).	
Dépenses de premier établissement (1,000 F) .....		435,173	672,135	1,194,539	1,114,624	1,114,413	Aanlegkosten (1,000 F).	
<b>II. Bassin du Nord (Campine). — II. Noorderbekken (Kempen).</b>								
Mines concédées	{ Nombre ..... Etendue (ha)...	9 37,970	9 37,970	9 37,970	9 38,415	9 38,415	Geconcession- neerde mijnen { Aantal. Oppervl. (ha).	
Mines en exploitation	{ Nombre ..... Etendue (ha) ..	7 31,535	7 31,535	7 31,535	7 31,980	7 31,980	Mijnen in exploitatie { Aantal. Oppervl. (ha).	
Sièges d'exploitation	{ en activité .... en construct. ..	7 —	7 —	7 —	7 —	7 —	Bedrijfs- zetels { in werking. in aanbouw.	
<b>Production :</b>								
Quantités de charbon (tonnes)	extraites (a) .....	7,954,400	8,121,740	9,264,660	9,712,430	9,482,580	Hoeveelheden steenkolen (ton) { uitgedolven (a). beschikb. v. d. verkoop.	
	disponibles pour la vente consommées par les charbonnages .....	7,017,700	7,761,180	8,613,520	8,465,570	8,312,150		
	distribuées gratuitement aux ouvriers mineurs ...	581,180	590,410	566,000	539,020	549,890		door de mijnen verbruikt kosteloos aan de mijnwerkers uitgedeeld.
	Valeur { de la production (1,000 F) . à la tonne (F) .	112,090 5,487,319 689.85	113,590 5,464,337 672.80	112,880 6,818,174 735.93	122,770 7,262,932 747.80	120,970 6,835,532 720.85		
<b>Dépenses :</b>								
Totales (1,000 F) .....		5,348,177	4,954,731	5,775,245	6,259,408	5,774,294	Totale (1,000 F).	
Par tonne de charbon (F) .....		672.35	610.06	623.36	644.47	608.94	Per ton steenkolen (F).	
Salaires (1,000 F) .....		2,162,071	2,044,854	2,267,787	2,069,481	2,057,483	Lonen (1,000 F).	
Dépenses de premier établissement (1,000 F) .....		600,151	530,109	607,220	498,597	509,562	Aanlegkosten (1,000 F).	
<b>III. Les deux bassins. — III. Beide bekkens.</b>								
Production (tonnes) (a) .....		27,854,000	27,320,820	29,651,200	30,384,360	30,060,290	Productie (ton) (a).	
Valeur (1,000 F) .....		18,680,076	18,839,481	21,879,447	26,676,450	22,270,361	Waarde (1,000 F).	
Dépenses totales (1,000 F) .....		19,892,814	18,758,314	21,645,994	23,082,035	21,046,400	Totale uitgaven (1,000 F).	
Salaires (1,000 F) .....		9,195,394	8,464,976	9,267,838	8,604,194	8,474,614	Lonen (1,000 F).	

(a) Production nette, c'est-à-dire déduction faite du déchet des triages et des lavoirs.

(a) Netto-opbrengst, dit wil zeggen na aftrek van de was- en sorteringsafval.

**Mines de houille. — Steenkolennijnen.**  
**Résultats de l'exploitation, ouvriers, rendement, salaires.**  
**Bedrijfsuitkomsten, arbeiders, opbrengst, lonen.**

Source : Administration des Mines.

Bron : Bestuur van het Mijnwezen.

SPÉCIFICATION	1949	1950	1951	1952	1953	OPSOMMING	
<b>I. Bassin du Sud. — I. Zuiderbekken.</b>							
<i>Résultats de l'exploitation.</i>						<i>Bedrijfsuitkomsten.</i>	
Mines en gain	nombre	17	30	28	23	26	Met winst ge- aantal.
	bénéfice (1,000 F)	148,228	381,667	413,414	267,308	348,004	expl. mijnen } winst (1,000 F)
Mines en perte	nombre	56	37	39	40	35	Met verlies ge- aantal.
	déficit (1,000 F)	1,500,108	810,106	1,222,890	1,476,608	1,327,923	expl. mijnen } tekort (1,000 F)
Résultat général	total (1,000 F)	-1,351,880	-428,439	-809,476	-1,209,300	-979,919	Algemene } totaal (1,000 F)
	par tonne (F)	-67.93	-22.32	-39.71	-58.50	-47.62	uitslag } per ton (F)
<i>Ouvriers.</i>						<i>Arbeiders.</i>	
De l'intérieur	total	78,155	71,632	71,901	73,696	71,842	Onder } totaal.
	dont à veine	14,876	13,755	13,476	13,678	13,417	de grond } waarv. houw- ers
De la surface	hommes	30,344	29,256	27,369	26,477	25,740	Boven } mannen.
	femmes	2,302	2,042	1,964	1,790	1,621	de grond } vrouwen.
	<b>Total :</b>	<b>32,646</b>	<b>31,298</b>	<b>29,333</b>	<b>28,267</b>	<b>27,361</b>	<b>Totaal.</b>
<b>Total général :</b>		<b>110,801</b>	<b>102,930</b>	<b>101,234</b>	<b>101,963</b>	<b>99,203</b>	<i>Algemeen totaal.</i>
<i>Production moyenne.</i>						<i>Gemiddelde productie.</i>	
Ouvrier de l'intérieur	par année (t)	255	268	286	281	286	Arbeider } per jaar (t)
	par journée de travail (kg)	875	949	968	955	977	de grond } per arbeidsdag (kg)
Ouvrier à veine	par année (t)	1,338	1,396	1,513	1,511	1,534	Houwer } per jaar (t)
	par journée de travail (kg)	4,704	5,049	5,292	5,262	5,352	de grond } per arbeidsdag (kg)
	<i>Salaire (a)</i>						<i>Loon (a).</i>
Ouvriers de l'intérieur		238.69	243.12	258.49	266.99	269.78	Arbeiders onder de grond.
Ouvriers de la surface		162.43	162.99	173.58	179.74	180.35	Arbeiders boven de grond.
<b>II. Bassin du Nord (Campine). — II. Noorderbekken (Kempen).</b>							
<i>Résultats de l'exploitation.</i>						<i>Bedrijfsuitkomsten.</i>	
Mines en gain	nombre	5	7	7	6	6	Met winst ge- aantal.
	bénéfice (1,000 F)	272,759	509,606	1,042,929	1,045,453	695,620	expl. mijnen } winst (1,000 F)
Mines en perte	nombre	2	—	—	1	1	Met verlies ge- aantal.
	déficit (1,000 F)	133,617	—	—	41,930	68,596	expl. mijnen } tekort (1,000 F)
Résultat général	total (1,000 F)	+ 139,142	+ 509,606	+ 1,042,928	+ 1,003,523	+ 627,024	Algemene } totaal (1,000 F)
	par tonne (F)	+ 17.50	+ 62.74	+ 112.57	+ 103.33	+ 66.12	uitslag } per ton (F)
<i>Ouvriers.</i>						<i>Arbeiders.</i>	
De l'intérieur	total	25,135	22,608	23,306	24,810	23,903	Onder } totaal.
	dont à veine	5,014	4,788	4,831	5,181	4,970	de grond } waarv. houw- ers
De la surface	hommes	10,597	10,234	9,667	9,224	9,159	Boven } mannen.
	femmes	89	79	72	54	46	de grond } vrouwen.
	<b>Total :</b>	<b>10,686</b>	<b>10,313</b>	<b>9,739</b>	<b>9,278</b>	<b>9,205</b>	<b>Totaal.</b>
<b>Total général :</b>		<b>35,821</b>	<b>32,921</b>	<b>33,045</b>	<b>34,088</b>	<b>33,108</b>	<i>Algemeen totaal.</i>
<i>Production moyenne.</i>						<i>Gemiddelde productie.</i>	
Ouvrier de l'intérieur	par année (t)	316	359	398	391	397	Arbeider } per jaar (t).
	par journée de travail (kg)	1,083	1,211	1,308	1,291	1,298	de grond } per arbeidsdag (kg).
Ouvrier à veine	par année (t)	1,586	1,696	1,918	1,875	1,908	Houwer } per jaar (t).
	par journée de travail (kg)	5,464	5,749	6,365	6,250	6,312	de grond } per arbeidsdag (kg).
	<i>Salaire (a)</i>						<i>Loon (a)</i>
Ouvriers de l'intérieur	(b)	229.36	231.64	247.44	256.49	258.33	Arbeiders onder de grond.
Ouvriers de la surface	(b)	156.46	158.76	168.65	175.01	175.90	Arbeiders boven de grond.
<b>III. Les deux bassins. — III. Beide bekkens.</b>							
<i>Résultats de l'exploitation.</i>						<i>Bedrijfsuitkomsten.</i>	
Bénéfice (1,000 F)		420,987	891,273	1,456,343	1,312,761	1,043,623	Winst (1,000 F).
Déficit (1,000 F)		1,633,725	810,106	1,222,890	1,518,538	1,396,518	Tekort (1,000 F).
Résultat général (1,000 F)		-1,212,738	+ 81,167	+ 233,453	- 205,777	- 352,895	Algemene uitslag (1,000 F)
<i>Production moyenne.</i>						<i>Gemiddelde productie.</i>	
Ouvrier de l'intérieur	par année (t)	270	290	312	309	315	Arbeider } per jaar (t).
	par journée de travail (kg)	926	1,014	1,054	1,042	1,060	de grond } per arbeidsdag (kg).
Ouvrier à veine	par année (t)	1,400	1,473	1,623	1,617	1,638	Houwer } per jaar (t).
	par journée de travail (kg)	4,898	5,238	5,587	5,542	5,622	de grond } per arbeidsdag (kg).
(a) Salaire journalier moyen brut.						(a) Gemiddeld bruto-dagloon.	
(b) Compte tenu des ouvriers libres seulement, à l'exclusion des prisonniers.						(b) Rekening gehouden met de vrije werklieden, met uitzondering van de gevangenen.	

## Mines de houille. — Steenkolenmijnen.

Renseignements par district (1). — Inlichtingen per district (1).

Source : Administration des Mines.

Bron : Bestuur van het Mijnwezen.

DISTRICTS DISTRICTEN	Production Productie	Débit Afzet	Nombre moyen d'ouvriers Gemiddeld aantal werklieden				Jours d'extraction Uitdel- vings- dagen	Production par journée d'ouvrier Productie per dag en per arbeider (kg)		
			Fond Ondergronders		Surface Boven- gronders	Fond et surface Onder- en boven- gronders		veine à houwers	du fond onder- gronders	du fond et de la surface réunis onder- en boven- gronders tezamen
			Total Totaal	Dont à veine Waarvan houwers						

1953.

<b>Janvier-Juin — Januari-Juni.</b>										
<b>Couchant de Mons — Westen van Bergen ...</b>										
	2,405,490	2,038,399	17,190	3,195	6,308	23,498	144.1	5,226	947	685
<b>Centre — Centrum .....</b>										
	1,906,563	1,599,294	12,418	2,069	4,850	17,268	143.3	6,400	1,051	745
<b>Charleroi .....</b>										
	3,730,297	2,914,372	23,758	5,016	9,821	33,579	147.9	5,031	1,039	726
<b>Liège — Luik .....</b>										
	2,597,466	2,267,629	19,354	3,111	6,871	26,225	146.7	5,696	896	654
<b>Limbourg — Limburg ...</b>										
	4,754,243	4,624,435	24,473	5,036	9,221	33,694	149.4	6,323	1,285	924
<b>Total — Totaal :</b>	<b>15,394,059</b>	<b>13,444,129</b>	<b>97,193</b>	<b>18,427</b>	<b>37,071</b>	<b>134,264</b>	<b>147.1</b>	<b>5,686</b>	<b>1,058</b>	<b>757</b>
<b>Juillet-Décembre — Juli-December.</b>										
<b>Couchant de Mons — Westen van Bergen ...</b>										
	2,215,660	2,165,226	16,700	3,061	6,206	22,906	138.9	5,211	927	667
<b>Centre — Centrum .....</b>										
	1,771,715	1,653,739	12,080	1,979	4,820	16,900	141.3	6,341	1,021	718
<b>Charleroi .....</b>										
	3,544,546	3,209,982	22,903	4,845	9,712	32,615	142.8	5,127	1,056	730
<b>Liège — Luik .....</b>										
	2,405,960	2,344,874	18,641	3,123	6,781	25,422	140.7	5,475	891	644
<b>Limbourg — Limburg ...</b>										
	4,728,351	4,357,061	23,618	4,735	8,982	32,600	153.0	6,531	1,292	927
<b>Total — Totaal :</b>	<b>14,666,232</b>	<b>13,730,882</b>	<b>93,942</b>	<b>17,743</b>	<b>36,501</b>	<b>130,443</b>	<b>144.7</b>	<b>5,729</b>	<b>1,060</b>	<b>753</b>
<b>L'année — Het jaar :</b>	<b>30,060,291</b>	<b>27,175,011</b>	<b>95,568</b>	<b>18,085</b>	<b>36,786</b>	<b>132,354</b>	<b>291.8</b>	<b>5,708</b>	<b>1,059</b>	<b>755</b>

1954.

<b>Janvier - Juin — Januari-Juni.</b>										
<b>Couchant de Mons — Westen van Bergen ...</b>										
	2,217,840	2,098,541	16,205	2,947	5,914	22,119	139.8	5,375	954	692
<b>Centre — Centrum .....</b>										
	1,813,957	1,650,645	11,847	1,999	4,693	16,540	143.6	6,322	1,048	745
<b>Charleroi .....</b>										
	3,688,757	3,519,327	22,709	4,803	9,425	32,134	148.0	5,192	1,082	754
<b>Liège — Luik .....</b>										
	2,563,861	2,500,538	18,298	3,164	6,547	24,845	148.2	5,471	930	681
<b>Limbourg — Limburg ...</b>										
	4,610,768	4,117,282	24,334	4,817	8,974	33,308	140.3	6,820	1,337	966
<b>Total — Totaal :</b>	<b>14,895,183</b>	<b>13,886,333</b>	<b>93,393</b>	<b>17,730</b>	<b>35,553</b>	<b>128,946</b>	<b>143.8</b>	<b>5,830</b>	<b>1,090</b>	<b>781</b>

## Chaux, Calcaires et Dérivés. — Kalk, Kalksteen en Kalkderivaten.

Nombre d'ouvriers au 15 décembre 1953 : 4,587.

Aantal arbeiders op 15 December 1953 : 4,587.

PRODUCTION DE	Moyenne mensuelle 1937-38-39	1949	1950	1951	1952	1953	PRODUCTIE VAN
	Maand- gemiddelde 1937-38-39						
Chaux .....	117,382	1,545,525	1,262,626	1,683,465	1,635,429	1,497,832	Kalk.
Calcaires .....	153,538	1,378,592	1,677,593	2,349,971	1,742,723	1,961,048	Kalksteen.
Dolomies : Crue .....	11,237	103,727	152,722	191,752	178,423	186,197	Dolomiet : Ruwe.
Fritée .....	13,242	219,024	161,485	167,842	214,278	198,871	Witgloeide.
Plâtres .....	3,027	30,873	29,890	27,944	26,936	31,851	Pleisterkalk.
Agglomérés de plâtres (en m <sup>2</sup> ) .....	—	666,616	928,582	1,029,648	1,112,149	1,279,915	Pleisterkalkagglomeraten (in m <sup>2</sup> ).
Chaux hydraulique artifi- cielle .....	2,885	20,683	16,991	14,474	12,901	15,208	Kunstmatige hydraulische kalk.
Carbonates naturels .....	2,653	24,960	43,012	223,559	234,407	217,701	Natuurlijk calciumcarbo- naat.
Carbonates précipités .....	1,091	43,741	31,547	70,795	55,519	49,945	Neergeslagen calciumcarbo- naat.
Phosphates .....	3,815	44,643	50,846	129,065	58,983	35,896	Fosfaten.

(1) Renseignements établis au moyen des statistiques mensuelles.

(1) Inlichtingen opgemaakt aan de hand van de maandelijkse statistieken.

## Carrières. — Groeven.

Nombre d'ouvriers : Au 15 décembre 1953 : 8,616.

Aantal arbeiders : Op 15 December 1953 : 8,616.

PRODUCTION DE	1950	1951	1952	1953	PRODUCTIE VAN
Porphyre : moellons ..... (t)	15,261	11,332	7,839	114,127	(t) Porfier : breuksteen.
conçassés ..... (t)	2,532,084	2,919,732	3,050,140	2,706,806	(t) puin.
pavés et mosaïques ..... (t)	88,448	84,688	73,999	43,147	(t) straatsteen en mozaïek.
Petit granit : extrait..... (m3)	134,959	193,547	185,235	195,342	(m3) Hardsteen : ruw.
scié ..... (m3)	69,850	77,184	75,324	71,698	(m3) gezaagd.
façonné ..... (m3)	17,635	18,982	17,987	15,669	(m3) bewerkt.
sous-produits ..... (m3)	130,582	186,354	162,629	196,341	(m3) bijproducten.
Marbre : blocs ..... (m3)	7,481	8,284	6,050	5,765	(m3) Marmer : in blokken.
tranches ram. à 20 mm. .... (m2)	504,776	543,952	486,525	449,882	(m2) platen van 20 mm.
moellons et concassés ..... (t)	22,317	76,716	50,868	24,124	(t) breuksteen en puin.
bimbeloterie ..... (kg)	452,392	434,460	471,057	363,003	(kg) snuisterijen.
Grès : moellons ..... (t)	180,585	127,592	121,967	104,002	(t) Zandsteen : breuksteen.
conçassés ..... (t)	1,153,682	1,411,637	1,271,379	1,030,791	(t) puin.
pavés, mosaïques (1) ..... (pièces)	10,603,690	32,681	28,343	16,568	(stuks) straatsteen en mozaïek (1).
divers ..... (t)	31,742	47,730	44,355	47,463	(t) diverse.
Sablères :					Zandgroeven : zand voor
sable métallurgie ..... (t)	511,592	633,289	584,586	559,551	(t) ijzernijverheid.
sable verrerie ..... (t)	463,175	661,363	515,331	753,970	(t) zand voor glasfabrieken.
sable construction ..... (t)	1,056,879	1,410,636	1,265,383	1,251,017	(t) zand voor het bouwbedrijf.
sables divers ..... (t)	386,716	513,280	323,951	430,264	(t) divers zand.
Ardoisières : ardoises ..... (kg)	12,943,917	12,114,815	11,102,620	11,465,271	(kg) Leisteengroeven : leien.
schiste ardoisier ..... (kg)	991,467	967,004	940,082	1,282,090	(kg) dakleien.
pierres à aiguiser ..... (kg)	36,490	64,250	66,778	55,170	(kg) slijpstenen.
Dragueurs : graviers ..... (t)	956,857	1,059,704	875,012	1,144,177	(t) Zuigmachines : grind.
sables ..... (t)	142,829	159,647	215,303	184,800	(t) zand.

(1) A partir de 1951 : en tonnes.

(1) Van 1951 af : in ton.

## Mines métalliques (α). — Metaalmijnen (α).

(Source : Administration des Mines).

(Bron : Bestuur van het Mijnwezen)

SPÉCIFICATION	1949	1950	1951	1952	1953	OPSOMMING
<b>Fer (minerai).</b>						<b>IJzer (erts).</b>
Quantité ..... (t)	41,750	46,330	79,050	135,080	99,640	Hoeveelheid (t.)
Valeur ..... (F)	3,339,700	3,447,300	6,736,500	12,193,700	9,963,500	Waarde (F).

(a) Y compris les exploitations libres de minerai de fer.

(a) Met inbegrip van de vrije ijzerertsontginningen.

## Fabriques d'agglomérés de houille. — Fabricage van steenkoolbriketten.

Source : Administration des Mines.

Bron : Bestuur van het Mijnwezen.

SPÉCIFICATION — OPSOMMING	1950	1951	1952
<b>Nombre de fabriques en activité. - Aantal fabrieken in werking . . . . .</b>	38	38	38
<b>Ouvriers occupés (nombre moyen) (1) - Tewerkgestelde arbeiders (gemiddeld aantal) (1) . . . . .</b>	552	722	638
<b>Moyens de production : - Productiemiddelen :</b>			
Presses - Persen voor			
à boulets - eierkolen . . . . .	66	67	72
à briquettes - briketten . . . . .	38	36	37
<b>Consommation : - Verbruik :</b>			
<i>A. Matières premières : - Grondstoffen :</i>			
Houille - Steenkolen			
belge - Belgische . . . . . t	931,032	1,651,915	1,375,491
étrangère - vreemde . . . . . t	7,130	15,433	8,373
total - totaal . . . . . t	938,162	1,667,348	1,383,864
Brai - Hars			
belge - Belgische . . . . . t	69,551	79,762	50,715
étranger - vreemde . . . . . t	18,317	75,219	70,407
total - totaal . . . . . t	87,868	154,981	121,122
<i>B. Combustibles et énergie : - Brandstoffen en energie :</i>			
Charbon, coke, agglomérés - Steenkolen, cokes, briketten . . . . . t	37,630	55,426	53,207
Huiles combustibles — Brandoliën . . . . . hl	542	762	453
Essence — Benzine . . . . . hl	2	1	—
Gaz — Gas . . . . . m3	—	—	—
Electricité — Electrische energie . . . . . kWh	9,882,061	14,621,523	12,563,956
<b>Production : — Productie :</b>			
Boulets — Eierkolen . . . . . t	466,775	1,036,430	855,146
Briquettes — Briketten . . . . . t	552,947	773,701	627,710
Total — Totaal . . . . . t	1,019,722	1,810,131	1,482,856
<b>Ventes — Verkoop :</b>			
Boulets — Eierkolen			
Quantité — Hoeveelheid . . . . . t	466,192	1,033,779	817,021
Valeur — Waarde . . . . . F	379,007,000	907,471,000	(2) 760,359,000
Valeur à la tonne - Waarde per ton . . . . . F	812.98	877.82	930.65
Briquettes — Briketten			
Quantité — Hoeveelheid . . . . . t	565,797	772,639	576,784
Valeur — Waarde . . . . . F	467,362,000	691,240,000	(2) 527,095,000
Valeur à la tonne - Waarde per ton . . . . . F	826.02	894.65	913.85
Total — Totaal . . . . . F	1,031,989	1,806,418	1,393,805
Valeur — Waarde . . . . . F	846,369,000	1,598,711,000	(2) 1,287,454,000
Valeur à la tonne - Waarde per ton . . . . . F	820.13	885.02	923.70

(1) Nombre de journées de travail effectuées par l'ensemble du personnel, divisé par le nombre de jours d'activité (productrice ou non).  
 (2) Non compris les cessions aux autres divisions des sociétés, lesquelles étaient incluses dans les chiffres des années précédentes.

(1) Aantal werkdagen van alle arbeiders te zamen, gedeeld door het aantal dagen van bedrijvigheid waarop al dan niet voortgebracht werd.  
 (2) De waarde van de hoeveelheden die aan de andere afdelingen van de maatschappijen afgestaan werden en die in de cijfers der voorgaande jaren bevat waren niet inbegrepen.

## Cokeries. — Cokesfabrieken.

Personnel occupé, moyens de production, consommation, production et ventes.

Tewerkgesteld personeel, productiemiddelen, verbruik, productie en verkoop.

Source : Administration des Mines.

Bron : Bestuur van het Mijnwezen.

SPÉCIFICATION — OPSOMMING	1950	1951	1952
Usines en activité - Fabrieken in werking . . . . .	23	20	20
Ouvriers occupés (nombre moyen) (1) - Tewerkgestelde arbeiders (gemiddeld aantal) (1) . . . . .	4,169	4,147	4,284
Moyens de production : - Productiemiddelen :			
Batteries en activité (2) - Batterijen in werking (2) . . . . .	42	40	42
Fours mis à feu (2) - Ovens in werking (2) . . . . .	1,497	1,442	1,471
Gazogènes en activité (2) { gaz pauvre - armgas . . . . .	12	23	17
Gasgeneratoren in werking (2) { gaz à l'eau - watergas . . . . .	7	6	7
Consommation : - Verbruik :			
A. Matières premières : - Grondstoffen :			
Houille - Steenkolen { belge - Belgische . . . . . t	5,780,217	5,516,687	7,162,693
{ étrangère - vreemde . . . . . t	322,337	2,413,467	1,181,685
{ total - totaal . . . . . t	6,102,554	7,930,154	8,344,378
B. Combustibles et énergie : - Brandstoffen en energie :			
Charbon - Steenkolen . . . . . t	26,282	24,897	23,985
Coke - Cokes . . . . . t	230,150	202,076	136,959
Agglomérés - Briketten . . . . . t	3,224	3,493	2,852
Huiles combustibles - Stookolie hl	178,546	171,558	91,491
dont pour carburation - waarvan voor carburatie hl	45,232	13,603	41,346
Essence et pétrole - Benzine en petroleum . . . . . hl	52	666	400
Gaz - Gas . . . . . m3	1,519,216,163	1,661,709,301	1,646,500,495
Electricité - Electricische energie . . . . . kWh	160,561,788	225,183,214	169,043,619
Production et ventes : - Productie en verkoop :			
Coke : - Cokes :			
80 mm. et plus { Production - Productie . . . . . t	3,564,058	4,783,488	5,055,951
{ Valeur des ventes - Waarde der verkopen F	3,101,908,000	5,292,048,000	(3) 2,041,638,000
{ Valeur à la tonne - Waarde per ton . . F	849.68	1,140.40	1,203.15
de 10 à 80 mm. { Production - Productie . . . . . t	813,203	1,032,847	1,064,620
{ Valeur des ventes - Waarde der verkopen F	594,145,000	965,253,000	(3) 895,883,000
{ Valeur à la tonne - Waarde per ton . . F	772.85	1,054.89	1,116.00
van 10 tot 80 mm. { Production - Productie . . . . . t	220,799	280,059	286,637
{ Valeur des ventes - Waarde der verkopen F	89,533,000	107,076,000	(3) 75,057,000
{ Valeur à la tonne - Waarde per ton . . F	482.32	458.41	481.15
moins de 10 mm. { Production - Productie . . . . . t	4,598,060	6,096,394	6,407,208
{ Valeur des ventes - Waarde der verkopen F	3,785,586,000	6,364,377,000	(3) 3,012,578,000
{ Valeur à la tonne - Waarde per ton . . F	822.05	1,099.37	1,134.39
minder dan 10 mm. { Production - Productie . . . . . t	4,598,060	6,096,394	6,407,208
{ Valeur des ventes - Waarde der verkopen F	3,785,586,000	6,364,377,000	(3) 3,012,578,000
{ Valeur à la tonne - Waarde per ton . . F	822.05	1,099.37	1,134.39
Gaz (0°,760 mm, 4.250 calories) : - Gas (0°,760 mm, 4,250 kaloriën) :			
de fours - ovengas { Production - Productie . . . . . m3	2,218,414,194	2,608,171,537	2,654,147,579
{ Valeur des ventes - Waarde der verkopen F	1,132,632,000	1,373,218,000	(3) 1,086,299,000
{ Valeur au m3 - Waarde per m3 . . . . F	0.92	0.89	0.96
pauvre - armgas { Production - Productie . . . . . m3	56,537,705	154,572,504	82,211,116
{ Valeur des ventes - Waarde der verkopen F	23,959,000	68,219,000	(3) 11,477,000
{ Valeur au m3 - Waarde per m3 . . . . F	0.93	0.84	1.00
à l'eau - watergas { Production - Productie . . . . . m3	48,478,126	29,245,803	15,811,726
{ Valeur des ventes - Waarde der verkopen F	39,856,000	20,379,000	(3) 14,569,000
{ Valeur au m3 - Waarde per m3 . . . . F	1.03	1.20	1.29
Sous-produits - Bijproducten :			
Ammoniaque exprimée { Production - Productie . . . . . t	57,173	72,170	75,712
{ Valeur des ventes - Waarde der verkopen F	155,626,000	158,450,000	(3) 176,468,000
{ Valeur à la tonne - Waarde per ton . . F	2,299.78	2,176.51	2,622.38
en sulfate. - Ammoniak uitgedrukt in zwavelammonium . . . . .			
Brai - Hars { Production - Productie . . . . . t	22,129	25,642	27,844
{ Valeur des ventes - Waarde der verkopen F	21,839,000	34,730,000	(3) 53,618,000
{ Valeur à la tonne - Waarde per ton . . F	871.29	1,396.97	1,894.16
Goudron brut - Ruwe teer { Production - Productie . . . . . t	166,909	204,378	214,023
{ Valeur des ventes - Waarde der verkopen F	76,862,000	162,517,000	(3) 204,117,000
{ Valeur à la tonne - Waarde per ton . . F	547.54	797.72	1,070.63
Benzol brut - Ruwe benzol . . . . .			
{ Production - Productie . . . . . t	36,794	49,876	55,414
{ Valeur des ventes - Waarde der verkopen F	53,745,000	157,012,000	(3) 142,958,000
{ Valeur à la tonne - Waarde per ton . . F	3,165.19	3,872.54	3,937.26
Huiles légères - Lichte oliën . . . . .			
{ Production - Productie . . . . . t	7,582	7,265	8,947
{ Valeur des ventes - Waarde der verkopen F	28,502,000	20,134,000	(3) 42,688,000
{ Valeur à la tonne - Waarde per ton . . F	4,043.98	4,196.33	4,599.01

(1) Nombre de journées de travail de l'ensemble du personnel ouvrier, y compris celui des services accessoires, divisé par le nombre de jours d'activité de la cokerie.

(2) Pendant tout ou partie de l'année.

(3) Non compris les cessions aux autres divisions des sociétés, lesquelles étaient incluses dans les chiffres des années précédentes.

(4) La production des usines à gaz a été de 1,668 tonnes en 1950, de 1,895 tonnes en 1951 et de 1,191 tonnes en 1952.

(1) Het aantal werkdagen van alle arbeiders te zamen (dit van de bijkomende diensten inbegrepen) gedeeld door het aantal dagen van de bedrijvigheid in de cokesfabrieken.

(2) Gedurende het gehele jaar of een gedeelte ervan.

(3) De waarde van de hoeveelheden die aan de andere afdelingen van de maatschappijen afgestaan werden en die in de cijfers der voorgaande jaren bevat waren, niet inbegrepen.

(4) De productie van de gasfabrieken was 1,668 ton in 1950, 1,895 ton in 1951 en 1,191 ton in 1952.

## C. — ENERGIE.

Industrie de l'eau (1). — Waternijverheid (1).  
ANNÉE 1952 (2). — JAAR 1952 (2).

Nombre de déclarants : 167.

Aantal aangevers : 167.

Nombre d'établissements occupant au 31 décembre le nombre suivant d'ouvriers.  
Aantal inrichtingen welke op 31 December het volgende aantal werklieden tewerkstelden.

à $\frac{0}{4}$ tot	à $\frac{5}{9}$ tot	à $\frac{10}{19}$ tot	à $\frac{20}{49}$ tot	à $\frac{50}{99}$ tot	à $\frac{100}{199}$ tot	200 et plus 200 en meer	Total Totaal
133	15	8	5	3	—	3	167

I. Personnel occupé  
I. Tewelkgesteld personeel

SPÉCIFICATION — OPSOMMING	Au 31 décemb. 1952 Op 31 Decemb. 1952	
	Hommes Mannen	Femmes Vrouwen
Personnel dirigeant. — Leidend personeel :		
Belges. — Belgen . . . . .	233	1
Etrangers. — Vreemdelingen . . . . .	—	—
Total. - Totaal :	233	1
Employés. — Bedienden :		
Techniques : — Technische :		
Belges. — Belgen . . . . .	849	7
Etrangers. — Vreemdelingen . . . . .	—	—
Commerciaux ou administratifs : — Commerciële of administratieve :		
Belges. — Belgen . . . . .	417	45
Etrangers. — Vreemdelingen . . . . .	13	—
Total. - Totaal :	1,279	52
Ouvriers. — Werklieden (Occupés dans les établissements. — In de instellingen te- werkgesteld) :		
Belges. — Belgen . . . . .	2,759	54
Etrangers. — Vreemdelingen . . . . .	—	—
Total. - Totaal :	2,759	54
Nombre d'heures-ouvriers-travail. — Aan- tal uren-werklieden-arbeid . . . . .	6,696,363	

II. Force motrice installée au 31 décembre 1952  
II. Opgesteld drijfvermogen op 31 December 1952

SPÉCIFICATION — OPSOMMING	Existant au 31 déc. Bestaande op 31 Dec.	
	Nombre Aantal	Puissance (ch) Vermogen (pk)
1. Machines motrices ou moteurs thermi- ques, hydrauliques ou aérodynamiques. — Drijfmachines of thermo-, hydrau- lische- en aérodynamische motoren :		
a) Machines à vapeur. — Stoommachi- nes . . . . .	22	2,263
b) A l'huile, à l'essence et au gaz. — Olie-, benzine- en gasmotoren. . . . .	44	3,778
c) Autres. — Andere. . . . .	28	712
Total. - Totaal :	94	6,753
2. Moteurs électriques. — Electriche mo- toren. . . . .	1,499	32,012

## III. Moyens de production. — III. Productiemiddelen

SPÉCIFICATION — OPSOMMING	Existant au 31-12-1952 (y compris ceux en réserve)	En réserve au 31-12-1952
	Bestaande op 31-12-1952 (de reserves inbegrepen)	In reserve op 31-12-1952
	Nombre Aantal	Nombre Aantal
Captages d'eau. — Waterwinningen. . . . .	907	33
Stations de pompage. — Pompstations . . . . .	381	8
Nombre de pompes. — Aantal pompen . . . . .	1,007	149
Châteaux d'eau et réservoirs. — Watertorens en reservoirs . . . . .	773	12
Installations de correction de l'eau. — Installatie's voor waterzuiveringen . . . . .	203	9
Longueur totale des canalisations (km). — Totale lengte van de leidingen (km) . . . . .	17,620	—
Raccordements particuliers en service. — Private in dienst zijnde aansluitingen . . . . .	1,115,457	..

(1) La présente statistique se rapporte aux établissements qui procèdent au captage de l'eau en vue de la distribution et non à ceux qui se livrent uniquement à la distribution de l'eau fournie par des tiers.

(2) On trouvera ci-avant, dans le répertoire des définitions (p. XX), des notes explicatives concernant les statistiques annuelles de la production.

(1) Onderhavige statistiek heeft betrekking op de inrichtingen die het water opvangen met het oog op de bedeling en niet op diegene die enkel het water verdelen dat geleverd werd door derden.

(2) Men zal hiervoor op blz. XX in het repertorium der definities, uitlegendende nota's vinden betreffende de jaarlijkse statistieken van de productie.

## IV. Consommation en 1952. — IV. Verbruik in 1952.

SPÉCIFICATION — OPSOMMING	Unités de quantité Eenheden van hoeveelheid	Matières consommées Verbruikte stoffen		Quantités en stock au 31-12-1952
		Quantité Hoeveelheid	Valeur Waarde (1,000 F)	Hoeveelheden in voorraad op 31-12-1952
<b>A. — Combustibles et énergie : — Brandstoffen en energie :</b>				
Houille (anthracite). — Steenkolen (anthraciet) . . . . .	t	2,235	2,942	1,063
Coke. — Cokes . . . . .	t	523	650	44
Agglomérés de houille et de lignite. — Steenkool- en bruinkoolbriketten . . . . .	t	6,714	7,818	1,900
Huiles combustibles. — Stookolie . . . . .	lit.	163,789	733	77,426
Essence et pétrole. — Benzine en petroleum . . . . .	lit.	1,928,720	5,608	24,371
Gaz. — Gas . . . . .	m3	18,083	45	106
Courant électrique. — Electricische stroom . . . . .	kWh	46,683,954	58,747	—
<b>B. — Autres produits : — Andere stoffen :</b>				
Conduites et tuyaux. — Leidingen en buizen . . . . .	t	4,250	55,583	5,051
Autre matériel. — Ander materiaal . . . . .	—	—	37,163	—
Chlore et ammoniacque gazeux. — Chloor en ammoniakgas . . . . .	kg	302,081	735	7,975
Autres. — Andere . . . . .	—	—	6,348	—

## V. Production et vente d'eau en 1952. — V. Productie en verkoop van water in 1952.

Volume capté Opgevangen water-volume (m3)	Volume cédé par d'autres sociétés Volume door andere maatschappijen afgestaan (m3)	Volume cédé à d'autres sociétés Volume aan andere maatschappijen afgestaan (m3)	Pertes Verlies (m3)	Total disponible pour la distribution Totaal beschikbaar voor de verdeling (1+2-3-4) (m3)	Montant des ventes Bedrag der verkopen (1,000 F)
1	2	3	4	5	6
258,194,920	27,056,944	21,385,232	20,362,392	243,504,240	590,148,000

## Production de gaz (1,000 m3). — Productie van gas (1,000 m3).

Source : Administration de l'Industrie.

Bron : Bestuur van Nijverheid.

SPÉCIFICATION — OPSOMMING		1952	1953		
Production des usines à gaz	1. Régies et associations de communes. — Beheren en verenigingen van gemeenten . . . . .	Nombre (31 décembre) — Aantal (31 December) . . . . .	1	1	
		Production. — Productie . . . . .	569	559	
Productie der gas-fabrieken	2. Sociétés privées. — Private vennootschappen . . . . .	Nombre (31 décembre) — Aantal (31 December) . . . . .	7	7	
		Production. — Productie . . . . .	12,704	12,666	
Production des cokeries	1. Régies. — Beheren.	Nombre (31 décembre) — Aantal (31 December) . . . . .	2	2	
		Production. — Productie . . . . .	67,175	62,962	
Productie der cokes-fabrieken	2. Sociétés privées. — Private vennootschappen . . . . .	Distribution publique Openbare bedeling. {	Nombre (31 décembre) . . . . .	13	13
			Aantal (31 December) . . . . .	688,842	688,060
		Fournitures industrielles directes — Rechtstreekse nijverheidsleveringen . . . . .	Nombre (31 décembre) . . . . .	15	15
			Aantal (31 December) . . . . .	920,953	898,839
			Production — Productie	84,603	105,753
Production des charbonnages. — Voortbrenging van de steenkolenmijnen . . . . .			1,774,846	1,768,839	
Total du gaz produit en Belgique. — Totaal van het in België geproduceerd gas . . . . .			2,570	5,414	
Importation. — Invoer . . . . .			23,723	28,342	
Exportation. — Uitvoer . . . . .			1,753,693	1,745,911	
Total du gaz disponible en Belgique. — Totaal van het in België beschikbaar gas . . . . .					



## Energie électrique. — Electricische energie.

(En milliers de kWh. — In duizend kWh.)

Source : Administration de l'Industrie, Direction : Energie électrique Bron : Best. van Nijverheid, Directie : Electricische Energie

ANNÉES JAREN	Production (1) — Voortbrengst (1)				Importation Invoer	Exportation Uitvoer	Total énergie absorbée par les réseaux Totaal door de netten overgenomen energie
	Centrales des producteurs distributeurs van de voortbrengers-verdelers		Centrales des autoproduc- teurs industriels Centralen van de industriële zelfvoort- brengers	Total pour la Belgique Totaal voor België			
	Régies communales Gemeente- bedrijven	Sociétés privées Private maatschap- pijen					
Moyenne annuelle } 1936-37-38 . . . . .	244,332	2,278,788	2,733,624	5,256,744	787,980	312,228	5,732,496
Jaargemiddelde } 1936-37-38 . . . . .	244,332	2,278,788	2,733,624	5,256,744	787,980	312,228	5,732,496
Année 1947 — Het jaar 1947. . . . .	344,837	3,935,751	2,931,703	7,212,291	260,991	59,735	7,413,547
Année 1948 — Het jaar 1948. . . . .	370,176	4,039,176	3,493,529	7,902,881	284,305	46,005	8,141,181
Année 1949 — Het jaar 1949. . . . .	373,712	4,319,696	3,469,685	8,163,093	105,057	46,824	8,221,326
Année 1950 — Het jaar 1950. . . . .	374,450	4,651,110	3,455,264	8,480,824	145,103	55,832	8,570,095
Année 1951 — Het jaar 1951. . . . .	390,781	5,147,595	3,959,456	9,497,832	215,595	104,987	9,608,440
<b>1952.</b>							
Janvier — Januari . . . . .	38,473	469,744	395,936	904,153	14,991	25,294	893,850
Février — Februari . . . . .	33,707	410,774	382,035	826,516	4,960	16,607	814,869
Mars — Maart . . . . .	32,605	401,897	389,377	823,879	10,029	16,205	817,703
Avril — April . . . . .	30,232	363,303	454,600	748,135	28,530	7,610	769,055
Mai — Mei . . . . .	26,845	348,104	363,417	738,366	21,266	1,736	757,896
Juin — Juni . . . . .	25,676	361,461	330,462	717,599	22,966	609	739,956
Juillet — Juli . . . . .	23,788	344,976	319,955	688,719	23,689	9,011	703,397
Août — Augustus . . . . .	25,996	340,499	333,116	699,611	20,229	9,832	710,008
Septembre — September . . . . .	31,767	392,805	367,193	791,765	5,864	7,322	790,307
Octobre — October . . . . .	36,221	426,234	393,743	856,198	11,998	10,040	858,156
Novembre — November . . . . .	30,673	418,763	363,492	812,928	15,625	6,814	821,739
Décembre — December . . . . .	34,751	448,244	377,588	860,583	20,493	7,835	873,241
<b>Total — Totaal :</b>	<b>370,734</b>	<b>4,726,804</b>	<b>4,370,914</b>	<b>9,468,452</b>	<b>200,640</b>	<b>118,915</b>	<b>9,550,177</b>
<b>1953.</b>							
Janvier — Januari . . . . .	38,268	440,347	387,334	865,949	13,095	7,953	871,091
Février — Februari . . . . .	34,589	391,739	354,837	781,165	6,584	7,950	779,799
Mars — Maart . . . . .	35,641	405,325	397,544	838,510	8,470	6,042	840,938
Avril — April . . . . .	32,390	363,353	376,541	772,234	18,783	691	790,376
Mai — Mei . . . . .	26,226	349,059	363,122	738,407	24,179	2,768	759,818
Juin — Juni . . . . .	29,554	366,214	372,818	768,586	28,195	9,833	786,948
Juillet — Juli . . . . .	26,860	337,633	333,894	698,387	33,523	10,754	721,156
Août — Augustus . . . . .	28,796	370,280	360,422	759,498	24,152	16,291	767,359
Septembre — September . . . . .	31,806	403,195	395,568	830,569	19,763	39,324	811,008
Octobre — October . . . . .	35,925	444,824	423,629	904,378	18,394	36,272	886,500
Novembre — November . . . . .	34,306	442,789	416,557	893,652	9,611	32,074	871,189
Décembre — December . . . . .	37,741	488,368	428,493	954,602	8,885	44,696	918,791
<b>Total — Totaal :</b>	<b>392,102</b>	<b>4,803,126</b>	<b>4,610,759</b>	<b>9,805,986</b>	<b>213,635</b>	<b>214,648</b>	<b>9,804,973</b>
<b>1954.</b>							
Janvier — Januari . . . . .	41,261	487,735	430,783	959,779	8,608	45,924	922,463
Février — Februari . . . . .	36,925	440,949	390,236	868,110	7,146	34,230	841,026
Mars — Maart . . . . .	40,644	453,714	421,862	916,220	11,866	22,113	905,973
Avril — April . . . . .	35,092	416,131	397,849	849,072	15,110	18,582	845,600
Mai — Mei . . . . .	25,728	415,667	392,370	833,765	18,929	24,055	828,639
Juin — Juni . . . . .	25,605	397,019	391,626	814,250	19,263	7,697	825,816
<b>Total — Totaal :</b>	<b>205,255</b>	<b>2,611,215</b>	<b>2,424,726</b>	<b>5,241,196</b>	<b>80,922</b>	<b>152,601</b>	<b>5,169,517</b>

(1) Production brute aux bornes des génératrices diminuée de la consommation des circuits auxiliaires dans les centrales d'une puissance installée totale de plus de 100 kW.

(1) Bruto voortbrengst van de klemmen der generatoren verminderd met het verbruik der hulpkringen in de centrales, hebbende een totaal opgesteld vermogen van meer dan 100 kW.

## Energie électrique (1). — Electricische energie (1).

Source : Administration de l'Industrie. — Direction : Energie électrique.

Bron : Bestuur van Nijverheid. — Directie : Electrische Energie.

### I. Répartition des centrales électriques au 1er janvier 1954. — I. Indeling der elektrische centrales op 1 januari 1954.

#### A. Centrales interconnectées (2). — A. Onderling verbonden centrales (2).

CATEGORIES	Puissance installée (milliers de kW) Opgesteld vermogen (duizendtallen kW)						Puissance maximum développable (milliers de kW) Maximum ontwikkelbaar vermogen (duizendtallen kW)						Le Royaume Het Rijk		CATEGORIEËN				
	Ant- werpen Anvers	West- Vlaand. Flandre occid.	Oost- Vlaand. Flandre orient.	Hai- naut Hene- gouwen	Liège Luik	Lim- bourg Lim- bourg	Luxem- bourg Luxem- bourg	Namur Namen	Ant- werpen Anvers	Brabant	West- Vlaand. Flandre occid.	Oost- Vlaand. Flandre orient.	Hai- naut Hene- gouw.	Liège Luik		Lim- bourg Lim- bourg	Luxem- bourg Luxem- bourg	Namur Namen	Puissance installée Opgesteld vermogen
A. Centrales de distribution publique																			
1. Entreprises privées :																			
Centrales ther- miques.....	424.0	308.5	118.2	225.4	361.0	241.5	—	64.0	379.0	297.0	77.0	207.0	300.0	238.0	—	50.0	1,742.6	1,548.0	
Centrales hy- drauliques ..	—	—	—	—	—	23.9	—	—	—	—	—	—	—	11.0	—	—	23.9	11.0	
<b>Total :</b>	<b>424.0</b>	<b>308.5</b>	<b>118.2</b>	<b>225.4</b>	<b>361.0</b>	<b>265.4</b>	—	<b>64.0</b>	<b>379.0</b>	<b>297.0</b>	<b>77.0</b>	<b>207.0</b>	<b>300.0</b>	<b>249.0</b>	—	<b>50.0</b>	<b>1,766.5</b>	<b>1,559.0</b>	
2. Entreprises publiques :																			
Centrales ther- miques.....	—	78.0	—	90.0	—	45.0	—	—	—	50.4	—	78.0	—	32.0	—	—	213.0	160.4	
Centrales hy- drauliques ..	—	—	—	—	—	28.4	—	—	—	—	—	—	—	15.0	—	—	28.4	15.0	
<b>Total :</b>	—	<b>78.0</b>	—	<b>90.0</b>	—	<b>73.4</b>	—	—	—	<b>50.4</b>	—	<b>78.0</b>	—	<b>47.0</b>	—	—	<b>241.4</b>	<b>175.4</b>	
<b>Total des cen- trales de dis- tribution pu- blique .....</b>	424.0	386.5	118.2	315.4	361.0	338.8	—	64.0	379.0	347.4	77.0	285.0	300.0	296.0	—	50.0	2,007.9	1,734.4	
B. Centrales des auto- producteurs industriels.																			
Centrales ther- miques.....	—	34.5	6.0	—	481.6	302.8	—	14.6	34.1	32.2	5.0	—	370.6	264.3	—	25.4	873.6	710.4	
<b>Total général :</b>	<b>424.0</b>	<b>421.0</b>	<b>124.2</b>	<b>315.4</b>	<b>842.6</b>	<b>641.6</b>	—	<b>14.6</b>	<b>379.0</b>	<b>379.6</b>	<b>82.0</b>	<b>265.0</b>	<b>670.6</b>	<b>560.3</b>	—	<b>75.4</b>	<b>2,881.5</b>	<b>2,444.8</b>	

(1) Centrales reliées au réseau général d'interconnexion et dont la production est coordonnée par les organismes de coordination.

Voir remarques générales au bas du tableau III.

(2) Centrales verbonden met het algemeen interverbodingsnet en waarvan de productie door de coördinatie-organismen gecoördineerd wordt.

Zie algemene opmerkingen onderaan tabel III.

## B. Centrales non interconnectées. — B. Onderling niet verbonden centrales.

CATEGORIES	Puissance installée (milliers de kW) Opgesteld vermogen (duizendtalten kW)										Puissance maximum développable (milliers de kW) Maximum ontwikkelbaar vermogen (duizendtalten kW)							Le Royaume Het Rijk		CATEGORIES
	Ant- werpen Anvers	Brabant	West- Vlaand. Flandre occid.	Oost- Vlaand. Flandre orient.	Hai- naut Hene- gouw.	Liège Luik	Lim- bourg Lim- bourg	Luxem- bourg Luxem- bourg	Namur Namen	Ant- werpen Anvers	Brabant	West- Vlaand. Flandre occid.	Oost- Vlaand. Flandre orient.	Hai- naut Hene- gouw.	Liège Luik	Lim- bourg Lim- bourg	Luxem- bourg Luxem- bourg	Namur Namen	Puissance installée Opgesteld vermogen	
<i>A. Centrales de distribution publique.</i>																				
1. Entreprises privées :																				
Centrales ther- miques.....	—	—	3.2	—	44.5	—	—	—	—	—	—	—	—	—	—	—	—	17.7	—	65.4
Centrales hy- drauliques ..	—	—	—	—	—	0.1	0.2	0.1	—	—	—	—	—	—	0.1	—	0.2	0.1	0.4	0.4
<i>Total :</i>	—	—	3.2	—	44.5	0.1	0.2	0.1	—	—	—	—	—	—	0.1	—	0.2	14.3	65.8	56.6
2. Entreprises publiques :																				
Centrales ther- miques.....	—	—	2.9	—	—	—	—	—	—	—	—	—	—	—	—	—	—	—	—	—
Centrales hy- drauliques ..	—	—	—	—	—	—	0.3	0.3	—	—	—	—	—	—	—	—	—	—	—	—
<i>Total :</i>	—	—	2.9	—	—	—	0.6	0.3	—	—	—	—	—	—	—	—	—	—	—	—
<i>Total des cen- trales de dis- tribution pu- blique.....</i>	—	—	6.1	—	44.5	0.1	0.8	17.8	—	—	—	—	—	—	0.1	—	0.8	14.3	69.3	58.7
<i>B. Centrales des auto- producteurs industriels.</i>																				
Centrales ther- miques.....	114.1	79.2	31.4	28.8	26.1	10.9	275.0	—	9.8	99.5	53.3	26.4	19.8	22.5	7.0	244.3	—	8.1	575.3	480.9
Centrales hy- drauliques ..	—	—	—	—	0.2	0.1	—	—	—	—	—	—	—	0.2	0.1	—	—	—	0.3	0.3
<i>Total :</i>	114.1	79.2	31.4	28.8	26.3	11.0	275.0	—	9.8	99.5	53.3	26.4	19.8	22.7	7.1	244.3	—	8.1	575.6	481.2
<i>Total général :</i>	114.1	79.2	37.5	28.8	70.8	11.1	275.0	0.8	27.6	99.5	53.3	30.9	19.8	61.7	7.2	244.3	0.8	22.4	644.9	539.9

C. Tableau général des puissances installées et développables des centrales électriques.  
C. Algemeene tabel van het opgesteld en maximum ontwikkelbaar vermogen der elektrische centrales.

CATEGORIES	Puissance installée (milliers de kW) Opgesteld vermogen (duizendtallen kW)										Puissance maximum développable (milliers de kW) Maximum ontwikkelbaar vermogen (duizendtallen kW)						Le Royaume Het Rijk		CATEGORIEËN		
	Ant- werpen Anvers	Brabant	West- Vlaand. Flandre occid.	Oost- Vlaand. Flandre orient.	Hai- naut Hene- gouwen	Liège Luik	Lim- bourg Lim- bourg	Luxem- bourg Luxem- bourg	Namur Namen	Ant- werpen Anvers	Brabant	West- Vlaand. Flandre occid.	Oost- Vlaand. Flandre orient.	Hai- naut Hene- gouwen	Liège Luik	Lim- bourg Lim- bourg	Luxem- bourg Luxem- bourg	Namur Namen		Puissance installée Opgesteld vermogen	Puissance dévelop- pable Ontwikkel- baar vermogen
		424.0	308.5	121.4	225.4	405.5	241.5	—	—	81.7	379.0	297.0	80.0	207.0	339.0	238.0	—	—		64.2	1,808.0
<b>A. Centrales de distribution publique.</b>																					
1. Entreprises privées : Centrales thermiques..... Centrales hydrauliques ..	—	—	—	—	—	24.0	—	0.2	0.1	—	—	—	—	—	11.1	—	0.2	0.1	24.3	11.4	
<b>Total :</b>	<b>424.0</b>	<b>308.5</b>	<b>121.4</b>	<b>225.4</b>	<b>405.5</b>	<b>265.5</b>	<b>—</b>	<b>0.2</b>	<b>81.8</b>	<b>379.0</b>	<b>297.0</b>	<b>80.0</b>	<b>207.0</b>	<b>339.0</b>	<b>249.1</b>	<b>—</b>	<b>0.2</b>	<b>64.3</b>	<b>1,832.3</b>	<b>1,615.6</b>	
2. Entreprises publiques : Centrales thermiques..... Centrales hydrauliques ..	—	78.0	2.9	90.0	—	45.0	—	0.3	—	—	50.4	1.5	78.0	—	32.0	—	0.3	—	216.2	162.2	
<b>Total :</b>	<b>—</b>	<b>78.0</b>	<b>2.9</b>	<b>90.0</b>	<b>—</b>	<b>73.4</b>	<b>—</b>	<b>0.6</b>	<b>—</b>	<b>—</b>	<b>50.4</b>	<b>1.5</b>	<b>78.0</b>	<b>—</b>	<b>47.0</b>	<b>—</b>	<b>0.6</b>	<b>—</b>	<b>244.9</b>	<b>177.5</b>	
<b>Total des centrales de distribution publique .....</b>	<b>424.0</b>	<b>386.5</b>	<b>124.3</b>	<b>315.4</b>	<b>405.5</b>	<b>338.9</b>	<b>—</b>	<b>0.8</b>	<b>81.8</b>	<b>379.0</b>	<b>347.4</b>	<b>81.5</b>	<b>285.0</b>	<b>339.0</b>	<b>296.1</b>	<b>—</b>	<b>0.8</b>	<b>64.3</b>	<b>2,077.2</b>	<b>1,793.1</b>	
<b>B. Centrales des auto-producteurs industriels.</b>																					
Centrales thermiques..... Centrales hydrauliques ..	114.1	113.7	37.4	28.8	507.7	313.7	275.0	14.6	43.9	99.5	85.5	31.4	19.8	393.1	271.3	244.3	12.9	33.5	1,448.9	1,191.3	
<b>Total :</b>	<b>114.1</b>	<b>113.7</b>	<b>37.4</b>	<b>28.8</b>	<b>507.9</b>	<b>313.8</b>	<b>275.0</b>	<b>14.6</b>	<b>43.9</b>	<b>99.5</b>	<b>85.5</b>	<b>31.4</b>	<b>19.8</b>	<b>393.3</b>	<b>271.4</b>	<b>244.3</b>	<b>12.9</b>	<b>33.5</b>	<b>1,449.2</b>	<b>1,191.6</b>	
<b>Total général :</b>	<b>538.1</b>	<b>500.2</b>	<b>161.7</b>	<b>344.2</b>	<b>913.4</b>	<b>652.7</b>	<b>275.0</b>	<b>15.4</b>	<b>125.7</b>	<b>478.5</b>	<b>432.9</b>	<b>112.9</b>	<b>304.8</b>	<b>732.3</b>	<b>567.5</b>	<b>244.3</b>	<b>13.7</b>	<b>97.8</b>	<b>3,526.4</b>	<b>2,984.7</b>	

II. Production d'énergie électrique en 1953. - II. Productie van elektrische energie in 1953.

CATEGORIES	Centrales interconnectées Onderling verbonden centrales				Centrales non interconnectées Onderling niet verbonden centrales				Total Totaal			
	Nombre de centrales Aantal centrales	Puissance installée milliers de kW Opgesteld vermogen duizendtallen kW	Puissance maximum développable de kW Maximum ontwikkelbaar vermogen duizendtallen kW	Production millions de kWh Productie miljoenen kWh	Nombre de centrales Aantal centrales	Puissance installée milliers de kW Opgesteld vermogen duizendtallen kW	Puissance maximum développable de kW Maximum ontwikkelbaar vermogen duizendtallen kW	Production millions de kWh Productie miljoenen kWh	Nombre de centrales Aantal centrales	Puissance installée milliers de kW Opgesteld vermogen duizendtallen kW	Puissance maximum développable de kW Maximum ontwikkelbaar vermogen duizendtallen kW	Production millions de kWh Productie miljoenen kWh
<b>A. Centrales de distribution publique</b>												
1. Entreprises privées	25	1,766.5	1,559.0	4,657.6	7	65.8	56.6	145.5	32	1,832.3	1,615.6	4,803.1
2. Entreprises publiques	7	241.4	175.4	390.0	3	3.5	2.1	2.1	10	244.9	177.5	392.1
<b>Total de la distribution publique</b>	<b>32</b>	<b>2,007.9</b>	<b>1,734.4</b>	<b>5,047.6</b>	<b>10</b>	<b>69.3</b>	<b>58.7</b>	<b>147.6</b>	<b>42</b>	<b>2,077.2</b>	<b>1,793.1</b>	<b>5,195.2</b>
<b>B. Centrales des auto-prod. industriels</b>	59	873.6	710.4	3,200.4	112	575.6	481.2	1,410.3	171	1,449.2	1,191.6	4,610.7
<b>Total général :</b>	<b>91</b>	<b>2,881.5</b>	<b>2,444.8</b>	<b>8,248.0</b>	<b>122</b>	<b>644.9</b>	<b>539.9</b>	<b>1,557.9</b>	<b>213</b>	<b>3,526.4</b>	<b>2,984.7</b>	<b>9,805.9</b>
<b>Pourcentage :</b>		81.7	81.9	84.1		18.3	18.1	15.9		100.0	100.0	100.0
<b>Rapport de la puissance développable à la puissance installée</b>												84.6

**A. Centrales voor openbare verdeling.**  
 1. Private ondernem.  
 2. Overheidsbedrijf.  
**Totaal der openbare verdeling.**  
**B. Centrales der industr. zelfproducenten.**  
**Algemeen totaal.**  
**Procent.**  
 Verhouding van het ontwikkelbaar vermogen tot het opgesteld vermogen.

III. Classement des centrales électriques au 1er Janvier 1954 par nature du combustible.  
 III. Indeling der elektrische centrales op 1 Januari 1954 naar de aard der brandstoffen.

CATEGORIES (2)	Nombre de centrales (2) Aantal centrales (2)		Puissance installée en milliers de kW Opgesteld vermogen duizendtallen kW		Puissance maximum développable en milliers de kW Maximum ontwikkelbaar vermogen duizendtallen kW	
Centrales thermiques au charbon	169	3,106.3	2,630.8	2,630.8	2,630.8	2,630.8
Centrales thermiques mixtes	24	302.5	271.8	271.8	271.8	271.8
Centrales utilisant un combustible gazeux	5	64.3	55.1	55.1	55.1	55.1
Centrales hydrauliques	15	53.3	27.0	27.0	27.0	27.0
<b>Total :</b>	<b>213</b>	<b>3,526.4</b>	<b>2,984.7</b>	<b>2,984.7</b>	<b>2,984.7</b>	<b>2,984.7</b>

**Thermische steenkolen centrales.**  
**Thermische gemengde centrales.**  
**Centrales welke gasachtige brandstof verbruiken.**  
**Hydraulische centrales.**  
**Totaal.**

**Remarques générales.** — (1) Dans les tableaux I (A, B, C), II et III ci-dessus, il a été tenu compte de toutes les centrales en état de marche au 1er Janvier 1954 dont la puissance installée totale est supérieure à 100 kW. Par puissance installée dans une centrale, on entend la somme des puissances nominales des génératrices, y compris celles faisant partie des groupes auxiliaires, s'il en existe, mais non compris de façon générale les excitatrices.  
 Par puissance maximum développable dans une centrale, on entend la puissance que cette centrale peut développer à tout moment, en régime maximum continu, dans des conditions normales d'exploitation, en supposant que toutes les unités installées dans la centrale et pouvant fonctionner simultanément soient mises en service.  
 Il n'est pas tenu compte des sujétions d'exploitation, à savoir :  
 — la puissance immobilisée par l'entretien normal, la puissance indisponible pour mise au point des unités nouvellement installées ou révisées,  
 — la puissance indisponible par accidents normaux d'exploitation. La puissance sera nette ou brute suivant que la puissance électrique absorbée par les services auxiliaires de la centrale et la puissance perdue dans les transformateurs faisant partie des groupes monoblocs ainsi que la puissance électrique consommée par les auxiliaires de ces transformateurs auraient été déduites ou non.  
 Pour les centrales industrielles des autoproducteurs on ne considérera que la puissance brute, la puissance absorbée par les services auxiliaires de la centrale étant comprise dans la consommation de l'autoproducteur. Les valeurs puissances mentionnées dans les tableaux précédents sont des valeurs brutes. Les valeurs productions sont des valeurs nettes.  
 (2) Centrales reliées au réseau général d'interconnexion et dont la production est coordonnée par les organismes de coordination.

**Algemene opmerkingen.** — (1) In de hierboven opgegeven tabellen I (A, B, C), II en III werd er rekening gehouden met al de centrales, welke op 1 Januari 1954 bedrijfsklaar waren en waarvan het totaal opgesteld vermogen meer bedraagt dan 100 kW. Onder opgesteld vermogen in een centrale verstaat men de som van de nominale vermogens van de generatoren, inclusief deze welke deel uitmaken van de hulpgroepen — ingeval deze bestaan — doch in het algemeen exclusief de excitatoren.  
 Onder ontwikkelbaar maximum vermogen in een centrale verstaat men het vermogen dat deze centrale, op voortdurende maximum capaciteit en in normale exploitatievoorwaarden, ieder ogenblik kan ontwikkelen, vooropgesteld dat al de eenheden, welke in de centrale opgesteld zijn en gelijktijdig kunnen werken, in dienst worden gesteld.  
 Er werd geen rekening gehouden met de exploitatie onafhankelijkheden, te weten :  
 — het door het normaal onderhoud gemobiliseerd vermogen, het onbeschikbaar vermogen voor opstelling van zopas opgestelde of nazegende eenheden ;  
 — het onbeschikbaar vermogen door normale exploitatie ongevallen. Het vermogen zal netto of bruto zijn, naargelang het elektrisch vermogen, opgeslorpt door de hulpdiensten van de centrale en het vermogen verloren in de transformatoren welke deel uitmaken van de monoblokgroepen, alsmede het elektrisch vermogen verbruikt door de hulpdiensten van deze transformatoren, al dan niet afgetrokken werden.  
 Voor de industriële centrales der zelfvoorzorgers zal men enkel het brutovermogen beschouwen, samgezien het vermogen opgeslorpt door de hulpdiensten van de centrale begrepen is in het verbruik van de zelfvoorzorger.  
 De in de voorafgaande tabellen opgenomen vermogenswaarden zijn bruto-waarden. De productie-waarden zijn netto-waarden.  
 (2) Centrales, verbonden met het algemeen interconnectie-net en waarvan de productie wordt samengeordend door de coördinatieorganismen.

**Statistique annuelle de la distribution d'énergie électrique, du nombre d'abonnés, de la population desservie du développement kilométrique des réseaux de transport et de distribution.**  
**Jaarlijkse statistiek van de verdeling van de elektrische energie, van het aantal abonnees, van de bedeelde inwoners, van de lengte in km. van de overbrengings- en bedelingsnetten.**

Année — 1953 — Het jaar.

**I. Distribution en basse tension. — I. Verdeling in laagspanning.**

PROVINCES	Eclairage privé Private verlichting		Usage domestique Huishoudelijk gebruik		Petite force motrice Kleine drijfkracht		Eclairage public Openbare verlichting		Bâtiments communaux Gemeentegebouwen		Total général Algemeen totaal		PROVINCIES	
	MWh	Milliers de F Duizend-tallen F (*)	MWh	Milliers de F Duizend-tallen F (*)	MWh	Milliers de F Duizend-tallen F (*)	MWh	Milliers de F Duizend-tallen F (*)	MWh	Milliers de F Duizend-tallen F (*)	MWh	Milliers de F Duizend-tallen F (*)		
Anvers .....	98,393	356,633	27,580	52,144	44,064	109,326	9,664	18,598	6,056	14,796	185,757	551,497	Antwerpen.	
Brabant .....	167,874	531,832	87,042	192,072	43,616	99,942	30,073	57,963	3,624	8,229	332,229	890,038	Brabant.	
Fl. occident. ....	53,301	196,099	23,633	54,808	42,250	101,906	7,749	15,046	2,838	7,635	129,771	375,494	West-Vlaan.	
Fl. orientale .....	61,010	208,676	38,939	85,744	44,772	96,792	10,108	25,462	3,265	8,054	158,094	424,728	Oost-Vlaan.	
Hainaut .....	75,761	255,241	367,812	43,769	89,063	31,032	14,490	30,503	2,646	5,615	173,994	463,715	Henegouw.	
Liège .....	54,103	167,165	68,644	173,421	30,656	66,408	10,483	21,071	5,277	10,798	169,163	438,863	Luik.	
Limbouurg .....	9,068	34,292	26,145	85,697	8,965	21,872	3,314	5,989	490	1,473	47,982	149,323	Limbouurg.	
Luxembourg .....	11,690	42,619	2,828	5,861	6,047	16,422	1,133	3,307	893	2,405	22,591	70,614	Luxemb.	
Namur .....	22,400	82,292	8,357	19,135	11,464	27,271	2,574	6,970	1,923	4,002	46,718	139,670	Namen.	
<b>Le Royaume :</b>	<b>553,600</b>	<b>1,874,849</b>	<b>2,116,772</b>	<b>757,945</b>	<b>268,962</b>	<b>623,232</b>	<b>89,588</b>	<b>184,909</b>	<b>27,012</b>	<b>63,007</b>	<b>1,266,099</b>	<b>3,503,942</b>	<b>2,778,748</b>	<b>Het Rijk.</b>

**II. Distribution en haute tension. — II. Verdeling in hoogspanning.**

PROVINCES	Traction Tractie		Eclairage Verlichting		Usage industriel Nijverheidsverbruik (3)		Total général Algemeen totaal		Ensemble Tezamen		PROVINCIES		
	MWh	Milliers de F Duizend-tallen F	MWh	Milliers de F Duizend-tallen F	MWh	Milliers de F Duizend-tallen F	MWh	Milliers de F Duizend-tallen F	MWh	Recettes totales Milliers de F Totale inkomsten Duizend-tallen F (**)			
Anvers .....	55,444	57,324	13,936	26,420	368,128	421,497	437,508	505,241	948	623,265	1,056,738	385,167	Antwerpen.
Brabant .....	167,882	152,045	74,960	131,786	559,218	608,015	802,060	891,846	2,353	1,134,289	1,781,884	649,116	Brabant.
Flandre occidentale .....	6,289	6,993	4,465	9,075	203,094	239,405	213,848	255,473	979	343,619	630,967	315,733	West-Vlaanderen.
Flandre orientale .....	12,625	14,746	6,311	10,666	722,283	686,400	741,219	711,812	1,047	899,313	1,136,540	363,280	Oost-Vlaanderen.
Hainaut .....	70,151	68,417	3,050	5,406	706,487	623,914	779,688	697,737	914	953,482	1,161,452	426,641	Henegouwen.
Liège .....	14,576	15,301	14,243	20,814	363,695	361,339	392,514	397,454	910	561,677	836,317	343,009	Luik.
Limbouurg .....	3,907	4,344	—	—	100,324	96,842	104,231	101,186	161	152,213	250,509	111,610	Limbouurg.
Luxembourg .....	—	—	204	400	7,066	12,957	7,270	13,357	86	29,861	83,971	73,178	Luxemburg.
Namur .....	884	1,021	1,618	2,868	66,923	86,490	69,425	90,379	356	116,143	230,049	118,768	Namen.
<b>Le Royaume :</b>	<b>351,758</b>	<b>320,191</b>	<b>118,787</b>	<b>207,435</b>	<b>3,097,218</b>	<b>3,136,859</b>	<b>3,547,763</b>	<b>3,664,485</b>	<b>7,754</b>	<b>4,813,862</b>	<b>7,168,427</b>	<b>2,786,502</b>	<b>Het Rijk.</b>

**III. Récapitulation : basse tension plus haute tension.  
III. Samenvatting : laag- en hoogspanning.**

(1) Abonnés qui achètent l'énergie au tarif plein.  
(2) Abonnés qui achètent l'énergie à des tarifs réduits.  
(3) Tous autres usages que traction et éclairage.  
(4) Total des abonnés : éclairage privé + usage domestique + force motrice + haute tension.  
(\*) Non compris les redevances d'abonnement et les locations de compteurs spéciaux.  
(\*\*) Y compris les redevances d'abonnement et les locations de compteurs.

## IV. Population desservie. — IV. Bedeelde inwoners.

PROVINCIES	Nombre de communes exploitées Aantal aangesloten gemeenten	Population totale des communes exploitées Totaal aantal inwoners der aangesloten gemeenten	Nombre de communes dotées d'éclairage public Aantal gemeenten welke van openbare verlichting voorzien zijn	Haute tension Hoogspanningsnetten		Basse tension Laagspanningsnetten		Total aérien Bovengrondse totaal	Total souterrain Ondergrondse totaal	Total général Algemeen totaal	PROVINCIES
				Aérien		Souterrain					
				Bovengrondse	Ondergrondse	Bovengrondse	Ondergrondse				
Anvers.....	151	1,338,769	147	1,026	1,612	4,364	1,865	5,390	3,477	8,866	Antwerpen.
Brabant.....	348	1,860,527	326	827	2,485	6,378	2,165	7,205	4,650	11,854	Brabant.
Flandre occidentale	253	1,022,498	247	1,531	1,531	8,498	809	9,762	2,340	12,102	West-Vlaanderen.
Flandre orientale	297	1,242,052	291	800	2,466	6,124	811	6,923	3,277	10,200	Oost-Vlaanderen.
Hainaut.....	443	1,254,942	394	1,208	1,896	8,037	410	9,246	2,306	11,551	Henegouwen.
Liège.....	369	988,346	329	2,037	886	5,262	373	7,298	1,259	8,558	Luik.
Limbourg.....	206	511,771	197	1,051	262	3,748	66	4,800	328	5,127	Limburg.
Luxembourg.....	233	216,087	190	1,481	23	1,715	5	3,196	27	3,224	Luxemburg.
Namur.....	366	363,063	305	1,161	537	2,997	158	4,158	695	4,853	Namen.
<b>Le Royaume :</b>	<b>2,666</b>	<b>8,798,055</b>	<b>2,426</b>	<b>10,856</b>	<b>11,697</b>	<b>47,122</b>	<b>6,661</b>	<b>57,978</b>	<b>18,358</b>	<b>76,335</b>	<b>Het Rijk.</b>

### Importations et exportations d'énergie électrique (en 1,000 kWh).

### In- en uitvoer van elektrische energie (in 1,000 kWh).

Source : Fédération professionnelle des Producteurs et Distributeurs d'électricité de Belgique. — Bron : Bedrijfsfederatie van de Voortbrengers en de Verdelers van de electriciteit van België.

PAYS	Année 1950 — Het jaar 1950		Année 1951 — Het jaar 1951		Année 1952 — Het jaar 1952		Année 1953 — Het jaar 1953		LANDEN
	Importations Invoer	Exportations Uitvoer	Importations Invoer	Exportations Uitvoer	Importations Invoer	Exportations Uitvoer	Importations Invoer	Exportations Uitvoer	
Pays-Bas .....	415	7,306	471	37,979	938	52,488	367	3,228	Nederland.
Allemagne .....	31,763	14,046	66,200	4,201	9,155	5,630	17,243	80,597	Duitsland.
Grand-Duché de Luxembourg .....	47,799	2,172	30,342	9,070	39,490	5,247	59,090	968	Groothertogdom-Luxemburg.
France .....	65,126	32,308	118,580	53,735	151,057	55,550	136,935	129,855	Frankrijk.
<b>Total :</b>	<b>145,103</b>	<b>55,832</b>	<b>215,593</b>	<b>104,985</b>	<b>200,640</b>	<b>118,915</b>	<b>213,635</b>	<b>214,648</b>	<b>Totaal.</b>

# Machines et chaudières à vapeur. — Stoomketels en -machines.

Source : Administration des Mines.

Bron : Bestuur van het Mijnwezen.

SPÉCIFICATION OPSOMMING	Chemins de fer Spoorwegen				Nav gatiën Sc. eppvart				Mines, usines, industries manufacturières et agricoles; divers Mijnen, fabrieken, fabrieks- en landbouwnijverheid; diverse													
	Etat Staat		Particuliers Particulieren		Etat Staat		Particuliers Particulieren		West-Vlaanderen		Oost-Vlaanderen		Hainaut		Liège		Limbourg		Luxembourg		Namur	
	Machines fixes	Vastes machines	Locomotives	Machines fixes	Vastes machines	Machines fixes	Vastes machines	Bateaux, embarcations, draqueurs, etc.	Bateaux, embarcations, draqueurs, etc.	Machines fixes	Vastes machines	Antwerpen	Brabant	Flandre occidentale	Flandre orientale	Hennegouwen	Luik	Limbourg	Luxembourg	Namur	Relevé général	Algemene opgave
1944	106	2,743	241	2,082	8	4	742	613	789	917	600	1,974	1,363	253	102	352	12,889					
1945	106	3,341	239	2,072	10	4	789	584	789	917	600	1,894	1,338	253	102	354	13,284					
1946	107	3,351	243	2,000	14	4	798	436	676	707	508	1,865	1,246	262	102	354	12,799					
1947	106	3,091	342	1,897	13	1	782	532	719	845	434	1,814	1,225	243	92	296	12,483					
1948	101	2,801	199	2,007	6	1	782	513	719	845	434	1,771	1,142	258	98	326	11,795					
1949	100	2,697	262	1,965	17	1	772	517	715	729	260	1,664	1,105	256	91	278	11,429					
1950	97	2,579	252	1,882	7	1	794	509	710	729	252	1,457	1,014	253	85	243	10,864					
1951	93	2,375	297	1,719	9	1	825	570	699	760	219	1,349	821	253	83	170	10,243					
1952	92	2,172	294	1,613	10	2	833	568	673	761	219	1,242	797	255	86	145	9,762					
1944	1,745	2,049,593	8,010	163,859	143	235	39,968	331,395	377,331	193,854	284,024	931,113	463,769	208,982	22,958	91,305	5,168,284					
1945	2,075	2,480,233	4,813	159,398	9,096	235	87,119	330,267	376,455	183,426	282,621	1,002,526	461,561	221,880	22,948	91,075	5,715,728					
1946	2,102	3,247,696	4,795	152,947	931	235	130,595	329,382	376,533	188,296	275,260	894,814	470,671	240,427	22,900	91,102	6,428,731					
1947	2,381	3,266,545	5,027	146,475	67,869	235	156,784	323,869	371,187	181,216	270,444	925,121	434,319	249,153	22,778	85,368	6,513,994					
1948	2,336	3,058,158	16,428	141,585	67,616	41	195,072	290,437	376,587	193,870	241,527	867,462	457,667	256,063	22,857	109,837	6,297,543					
1949	2,278	2,883,304	4,237	154,043	12,128	41	191,803	282,336	377,666	203,299	225,094	883,839	479,007	246,390	22,851	109,768	6,078,084					
1950	2,258	2,726,443	7,068	152,530	14,920	41	156,554	337,303	375,050	185,799	217,668	994,922	468,252	246,116	25,856	132,964	6,043,744					
1951	2,112	2,574,777	6,445	147,528	12,128	41	144,599	336,764	376,469	202,795	217,535	989,946	458,576	265,648	27,838	131,943	5,895,144					
1952	2,052	2,598,162	6,834	138,396	12,288	41	147,398	399,598	383,689	204,428	216,410	1,027,105	444,430	307,259	23,303	127,397	6,038,790					
1953	2,063	2,403,311	6,796	136,601	12,288	54	139,279	399,583	418,428	205,550	216,410	861,644	443,456	333,385	24,403	126,079	5,729,330					
1944	291	2,509	245	2,116	3	5	640	670	801	1,661	779	1,929	1,328	228	107	369	13,681					
1945	299	2,743	206	2,089	11	5	674	700	798	1,555	766	1,896	1,290	240	105	354	13,731					
1946	285	3,341	205	2,078	10	5	768	662	766	1,581	608	1,857	1,272	241	105	347	14,130					
1947	265	3,351	209	2,016	36	5	746	480	722	1,814	522	1,814	1,164	204	91	309	13,094					
1948	274	3,091	196	2,045	35	1	660	561	717	1,050	685	1,910	1,471	219	97	326	13,338					
1949	299	2,801	200	2,023	12	1	712	557	719	891	435	1,915	1,385	216	96	320	12,582					
1950	304	2,697	263	1,972	17	1	697	557	718	881	330	1,649	1,067	213	87	378	11,831					
1951	300	2,579	252	1,883	12	1	711	548	719	923	371	1,460	989	210	81	272	11,311					
1952	283	2,375	298	1,734	12	1	708	549	708	942	399	1,419	822	197	87	287	10,821					
1953	275	2,172	295	1,620	12	2	715	546	714	938	445	1,341	800	182	87	285	10,429					

Moteurs - Motoren



## Statistique de la distribution publique de gaz (m3) (1).

### Statistiek der openbare gasdistributie (m3) (1).

Source : Fédération de l'Industrie du Gaz.

Bron : Verbond der Gasnijverheid.

SPECIFICATION OPSOMMING	Année 1952 Het jaar	Année 1953 Het jaar	SPECIFICATION OPSOMMING	Année 1952 Het jaar	Année 1953 Het jaar
<b>A. Gaz utile disponible. Beschikbaar nuttig gas.</b>			<b>B. Gaz réparti — Verdeeld gas.</b>		
1. Importé en Belgique — In België ingevoerd .....	2,568,117	5,762,672	6. Fourni aux consommateurs en Belgique : — Aan de verbruikers in België geleverd :		
2. Pris aux gazomètres. — Aan gashouders onttrokken ....	197,827	67,018	— Utilisations domestiques. Huishoudelijk verbruik ..	502,264,828	478,610,810
3. Produit dans les usines à gaz (prod. nette). — In de gasfabrieken voortgebracht (netto productie). Gaz de fours. — Ovengas ...	77,801,649	66,012,456	— Utilisations commerciales et artisanales — Handelen ambachtsverbruik ....		43,599,772
Gaz intégral, à l'eau, pauvre — Integraal-, water-, armgas .	7,291,404	5,894,710	— Utilisations industrielles — Nijverheidsverbruik .....		215,413,221
4. Fourni directement par des cokeries — Direct door cokeries geleverd .....	89,033,330	84,985,017	Eclairage public — Openbare verlichting .....	17,711,067	15,227,163
5. Fourni par l'intermédiaire des sociétés de transport (transport total, importation déduite) — Door tussenkomst der transportmaatschappijen geleverd (totaal transport, invoer uitgesloten) .....	724,166,626	733,146,165	Bâtiments et services publics — Openbare diensten en gebouwen .....	14,876,745	15,749,911
<b>Totaux. — Totalen :</b>	<b>901,058,953</b>	<b>895,868,038</b>	<b>Totaux — Totalen :</b>	<b>750,265,861</b>	<b>739,107,193</b>
			7. Gaz non vendu : Besoins propres et pertes — Niet verkocht gas : Eigen verbruik en verlies .....	127,050,501	128,326,285
			8. Distribution totale en Belgique (6+7) — Totale distributie in België (6+7) .....	<b>877,316,362</b>	<b>867,433,478</b>
			9. Exporté de Belgique — Uit België uitgevoerd .....	23,723,321	28,399,190
			10. Total distribué (8+9) — Totaal uitgedeeld (8+9) : ... Mis aux gazomètres — Aan gashouders toegevoegd ...	<b>901,039,683</b>	<b>895,832,668</b>
				19,270	35,370

(1) La distribution publique dont il est question, comprend le gaz distribué : 1) par les organismes de distribution ; 2) par les sociétés de transport à leur clientèle autre que les organismes de distribution alimentés par elles. Elle ne comprend donc pas le gaz fourni directement par des cokeries aux industries apparentées ou annexes, juridiquement indépendantes ou non.

Le gaz distribué est, en principe, du gaz provenant de la distillation de la houille, auquel est éventuellement mélangé du gaz à l'eau, du gaz pauvre, du restgaz de la synthèse de l'ammoniaque ou du gaz de hauts fourneaux.

Les volumes de gaz faisant l'objet de la présente statistique sont les volumes bruts tels qu'ils sont enregistrés par les compteurs. Ils n'ont fait l'objet d'aucune correction de pression, de température ou de pouvoir calorifique.

(1) De openbare gasdistributie waarvan hier sprake is, omvat het gas verdeeld : 1) door de distributieorganismen ; 2) door de transportmaatschappijen aan hunne afnemers andere dan de distributieorganismen, door die transportmaatschappijen gevoerd. Werd dus niet opgenomen, het gas rechtstreeks door de cokeries geleverd aan de verwante of bijgelegen nijverheden, juridisch onafhankelijk of niet.

Het verdeeld gas is, in principe, gas voortkomend van de distillatie van kolen, waaraan eventueel watergas, armgas, restgas van de ammoniaksynthese of hoogoven gas gemengd is.

De gasvolumen in huidige statistiek aangegeven zijn de bruto-volumen zoals zij door de gasmeters opgenomen zijn. Zij zijn niet verbeterd geweest wat de drukking, temperatuur of calorische waarde aangaat.

## D. - INDUSTRIES MÉTALLURGIQUES. — D. - METAALINDUSTRIEËN.

### Production de métaux non ferreux. — Productie van non-ferrometalen.

Nombre d'ouvriers au 15 décembre 1953 : 15,325.

Aantal werklieden op 15 December 1953 : 15,325.

ANNÉES	I. Produits bruts. — Ruwe producten						II. Demi-produits Half-Producten			JAREN
	Aluminium	Cuivre Koper	Plomb Lood	Zinc Zink	Etain, antimoine, cadmium, etc. Tin, antimonium, cadmium, enz.	Total Totaal	Argent, or, platine, etc. Zilver, goud, platina, enz.	Total (à l'exception des métaux précieux) Totaal met uitzondering van de edele metalen		
								(t)	(kg)	
1938	1,580	131,000	102,200	229,200	19,000	482,980	—	149,595	—	1938.
1946	1,832	87,281	24,477	79,313	5,213	198,116	108,100	134,926	36,600	1946.
1947	1,913	131,693	40,520	133,011	17,492	324,629	251,920	169,503	43,023	1947.
1948	2,324	132,191	66,035	153,928	16,778	371,256	312,331	145,778	37,424	1948.
1949	2,230	133,441	79,304	176,568	14,083	405,626	253,412	134,060	26,357	1949.
1950	1,691	137,239	62,094	177,326	15,066	393,416	234,140	156,724	21,452	1950.
1951	1,409	142,149	72,821	200,886	14,908	432,173	276,785	197,644	22,496	1951.
1952	1,401	146,720	79,506	186,799	14,714	429,140	283,259	156,091	21,012	1952.
1953 1er trimestre .	386	37,606	20,367	51,523	3,509	113,391	68,177	33,447	5,015	1953. 1e kwartaal.
2e trimestre .	374	37,823	18,050	48,104	3,082	107,433	72,780	35,367	4,694	2e kwartaal.
3e trimestre .	251	36,523	19,153	44,220	3,502	103,649	80,424	38,891	4,384	3e kwartaal.
4e trimestre .	495	38,380	18,781	49,580	4,438	111,674	71,226	46,289	5,561	4e kwartaal.
<b>L'année :</b>	<b>1,506</b>	<b>150,332</b>	<b>76,351</b>	<b>193,427</b>	<b>14,531</b>	<b>436,147</b>	<b>292,607</b>	<b>153,994</b>	<b>19,654</b>	<b>Het jaar.</b>

**SIDÉRURGIE. — IJZERINDUSTRIE.**

Source : Administration des Mines.

Bron : Bestuur van het Mijnwezen.

**I. Hauts fourneaux. — I. Hoogovens.**

I. Personnel occupé, moyens de production et consommation.

I. Tewerkgesteld personeel, productiemiddelen en verbruik.

SPÉCIFICATION — OPSOMMING	1951	1952	1953
Usines actives — Fabrieken in werking . . . . .	12	12	12
Ouvriers occupés (nombre moyen) (1) — Tewerkgesteld personeel (gemiddeld aantal) (1) . . . . .	6,195	6,482	6,811
Moyens de production : — Productiemiddelen :			
hauts fourneaux — hoog- { installés — opgesteld . . . . .	50	50	..
ovens. . . . . { mis à feu (2) — aan het vuur onderworpen (2) .	49	50	..
Consommation : — Verbruik :			
A. Matières premières : — Grondstoffen :			
minerai de fer — ijzerertsen . . . . . t	8,886,886	9,287,390	8,946,123
mitrilles — oud metaal . . . . . t	1,311,174	1,174,118	676,923
fondants, scories, résidus de pyrites et autres résidus — smelt- middelen, slakken, residuën van pyriet en andere residuën . t	1,219,240	1,170,597	994,837
minerai de manganèse — mangaanertsen . . . . . t	33,490	31,711	44,463
B. Combustibles et énergie : — Brandstoffen en energie :			
houille — steenkolen . . . . . t	37,338	41,862	38,854
coke — cokes . . . . . t	4,116,925	4,189,856	3,884,673
agglomérés — briquettes . . . . . t	17,601	17,669	16,102
huiles combustibles — brandoliën . . . . . hl	7,423	4,901	3,211
essence — benzine . . . . . hl	—	—	206
gaz — gas . . . . . m3	4,974,726,347	4,750,775,106	5,480,677,816
électricité (3) — elektrische energie (3) . . . . . kWh	240,505,034	253,541,957	346,433,379

(1) Nombre de journées de l'ensemble du personnel ouvrier, y compris celui des services accessoires, divisé par le nombre de jours d'activité (productrice ou non).

(2) Pendant tout ou partie de l'année.

(3) Provenant d'une station génératrice étrangère aux hauts fourneaux.

(1) Aantal werkdagen van alle arbeiders te zamen (dit van de bijkomende diensten inbegrepen) gedeeld door het aantal dagen van bedrijvigheid, waarop al dan niet voortgebracht werd.

(2) Gedurende het gehele jaar of een gedeelte ervan.

(3) Voortkomende van een krachtstation dat niet tot de hoogovens behoort.

## II. Production et ventes. — II. Productie en verkoop.

SPÉCIFICATION — OPSOMMING	Production Productie (t)	Ventes — Verkoop (1)			
		Quantité Hoeveelheden (t)	Valeur globale Globale waarde 1,000 F	Valeur à la tonne Waarde per ton F	
<b>ANNÉE — 1951 — HET JAAR</b>					
Fonte de moulage Grauw ruwijzer	{ phosphoreuse — fosforig . . . . . semi-phosphoreuse — half-fosforig . . . . . hématite — hematiet . . . . .	35,124 91,092 42,331	34,323 95,043 45,526	110,303 315,621 180,118	3,213.68 3,320.82 3,956.38
Fonte hématite d'affinage — Wit ruwijzer (hematiet) . . . . .		43,108	41,474	163,828	3,950.14
Fonte pour acier Gietijzer voor staal	{ Thomas . . . . . Bessemer . . . . .	4,642,740 —	4,654,903 —	12,224,345 —	2,626.12 —
Fonte spéciale (Spiegel, ferromanganèse, etc.) — Speciaal gietijzer (Spiegel, ferro-mangaan, enz.) . . . . .		13,722	12,619	59,746	4,734.61
<b>Tot. :</b>		<b>4,868,117</b>	<b>4,883,888</b>	<b>13,053,961</b>	<b>2,672.86</b>
<b>ANNÉE — 1952 — HET JAAR</b>					
Fonte de moulage Grauw ruwijzer	{ phosphoreuse — fosforig . . . . . semi-phosphoreuse — half-fosforig . . . . . hématite — hematiet . . . . .	61,842 59,853 50,891	60,904 55,499 33,554	215,945 237,397 162,311	3,545.66 4,277.50 4,837.31
Fonte hématite d'affinage — Wit ruwijzer (hematiet) . . . . .		30,760	13,222	57,005	4,311.37
Fonte pour acier Gietijzer voor staal	{ Thomas . . . . . Bessemer . . . . .	4,574,426 —	4,275 —	18,296 —	4,279.77 —
Fonte spéciale (Spiegel, ferromanganèse, etc.) — Speciaal gietijzer (Spiegel, ferro-mangaan, enz.) . . . . .		11,820	5,960	33,924	5,692.95
<b>Tot. :</b>		<b>4,789,592</b>	<b>173,414</b>	<b>724,878</b>	<b>4,180.04</b>
<b>ANNÉE — 1953 — HET JAAR</b>					
Fonte de moulage Grauw ruwijzer	{ phosphoreuse — fosforig . . . . . semi-phosphoreuse — half-fosforig . . . . . hématite — hematiet . . . . .	21,643 48,393 44,569	18,446 43,297 29,954	51,874 144,538 107,294	2,812.21 3,338.29 3,581.96
Fonte hématite d'affinage — Wit ruwijzer (hematiet) . . . . .		34,274	14,032	42,453	3,025.44
Fonte pour acier Gietijzer voor staal	{ Thomas . . . . . Bessemer . . . . .	4,040,816 —	2,445 —	6,733 —	2,753.78 —
Fonte spéciale (Spiegel, ferromanganèse, etc.) — Speciaal gietijzer (Spiegel, ferro-mangaan, enz.) . . . . .		20,136	11,712	44,818	3,826.67
<b>Tot. :</b>		<b>4,209,831</b>	<b>119,886</b>	<b>397,710</b>	<b>3,317.40</b>

(1) Non compris les cessions aux autres divisions des sociétés, lesquelles aient incluses dans les chiffres des années antérieures à 1952.

(1) Niet inbegrepen de hoeveelheden die aan de andere afdelingen van de maatschappijen afgestaan werden en die in de cijfers der jaren welke 1952 voorafgaan bevat waren.

## Aciéries. — Staalfabrieken.

### I. Personnel occupé, moyens de production et consommation. I. Tewerkgesteld personeel, productiemiddelen en verbruik.

SPÉCIFICATION OPSOMMING	1951			1952			1953		
	Aciéries jointes à des hauts fourneaux	Aciéries indépen- dantes	Total	Aciéries jointes à des hauts fourneaux	Aciéries indépen- dantes	Total	Aciéries jointes à des hauts fourneaux	Aciéries indépen- dantes	Total
	Staal- fabrieken behorend bij hoogovens	Staal- fabrieken niet behorend bij hoogovens	Totaal	Staal- fabrieken behorend bij hoogovens	Staal- fabrieken niet behorend bij hoogovens	Totaal	Staal- fabrieken behorend bij hoogovens	Staal- fabrieken niet behorend bij hoogovens	Totaal
<b>Etablissements actifs : - Inrichtingen in werking</b> .....	—	—	34	—	—	34	—	—	34
<b>Ouvriers occupés (Nomb. moyen) (1) Tewerkgestelde arbeiders (gemid- deld aantal) (1)</b> .....	5,759	5,123	10,882	5,894	5,650	11,544	6,051	5,978	12,029
<b>Moyens de production : - Productie- middelen :</b>									
Cubilots — Schachtovens .....	16	32	48	15	30	45	..	..	..
Grands convertisseurs { Bessemer. Grote retortovens { Bessemer- peren ..	—	3	3	—	1	1	..	..	..
Petits convertisseurs - Thomas ..	51	—	51	52	—	52	..	..	..
Kleine retortovens .....	5	35	40	3	35	38	..	..	..
Fours Martin - Martin ovens ....	16	13	29	16	13	29	..	..	..
Fours électriques { à arc - licht- Electrische ovens { à induction - inductieovens	9	12	21	10	19	29	..	..	..
	4	17	21	3	16	19	..	..	..
<b>Consommation : - Verbruik :</b>									
<b>A. Matières premières - Grondstoffen :</b>									
Fontes { belges - Belgische t	4,680,309	47,127	4,727,436	4,590,870	34,885	4,625,555	4,053,503	20,418	4,073,921
Gietijzer { étrang. - vreemde t	45,823	33,104	78,927	52,315	38,864	91,179	38,158	36,892	75,050
Tot. :	4,726,132	80,231	4,806,363	4,642,985	73,749	4,716,734	4,091,661	57,310	4,148,971
Minerais - Erts .....	2,694	1,330	4,024	4,635	674	5,309	12,574	1,284	13,858
Ribbons et mitrilles - Metaalafval en schroot .....	590,674	324,953	915,627	634,044	337,387	971,431	583,647	303,422	887,069
<b>B. Combustibles et énergie : - Brand- stoffen en energie :</b>									
Houille - Steenkolen .....	20,909	30,320	50,929	29,971	21,109	51,080	27,856	47,107	74,963
Coke - Cokes .....	31,043	24,473	55,516	28,149	22,481	50,630	23,690	21,568	45,258
Agglomérés - Briketten ....	6,897	544	7,441	7,186	432	7,668	5,843	1,061	6,904
Huiles combustibles - Brand- oliën .....	50,688	409,317	460,005	41,592	431,192	472,784	12,547	391,356	403,903
Essence - Benzine .....	—	377	377	—	323	323	—	2,278	2,278
Gaz - Gas .....	668,921,578	8,636,640	672,558,218	704,388,898	10,869,029	715,257,927	591,865,322	8,279,005	600,144,327
Electricité (2) - Electricische energie (2) .....	179,740,822	78,455,629	258,196,451	189,247,773	99,792,525	289,040,298	178,249,570	106,192,391	284,441,941

(1) Nombre de journées de l'ensemble du personnel ouvrier y compris celui des services accessoires, divisé par le nombre de jours d'activité (productive ou non).

(2) Reçue d'une station génératrice ne faisant pas partie de l'aciérie.

(1) Aantal werkdagen van alle arbeiders tezamen (dit van de bijkomende diensten inbegrepen) gedeeld door het aantal dagen van bedrijvigheid waarop al dan niet voortgebracht werd.

(2) Ontvangen van een krachtstation dat niet tot de staalfabriek behoort.

## II. Production et ventes. — II. Productie en verkoop.

SPÉCIFICATION OPSOMMING	Aciéries jointes à des hauts fourneaux Staal fabrieken behorend bij hoogovens			Aciéries Indépendantes Staal fabrieken niet behorend bij hoogovens			Total Totaal			
	Production Productie t	Ventes(1) - Verkoop(1)		Production Productie t	Ventes(1) - Verkoop(1)		Production Productie t	Ventes(1) - Verkoop(1)		
		Valeur globale (1,000 F) Globale waarde (1,000 F)	Valeur à la tonne F Waarde per ton		Valeur globale (1,000 F) Globale waarde (1,000 F)	Valeur à la tonne F Waarde per ton		Valeur globale (1,000 F) Globale waarde (1,000 F)	Valeur à la tonne F Waarde per ton	
<b>ANNEE — 1951 — HET JAAR</b>										
Lingots d'acier	au convertisseur - retortoven : Bessemer - Bessemerpeer	—	—	—	—	—	—	—	—	
Stalen		Thomas	4,268,068	14,167,606	3,319.05	—	—	4,268,068	14,167,606	3,319.05
staven	sur sole - vuurplaat (oven)	825,176	1,533,175	4,649.65	284,018	1,366,023	4,836.06	609,194	2,899,198	4,735.66
	au four électrique - elektrische oven	101,281	424,081	4,199.28	11,000	59,686	5,473.27	112,281	483,767	4,823.44
<b>Tot. :</b>		<b>4,694,525</b>	<b>16,124,862</b>	<b>8,431.33</b>	<b>295,018</b>	<b>1,425,709</b>	<b>4,859.75</b>	<b>4,989,543</b>	<b>17,550,571</b>	<b>3,515.26</b>
Pièces moulées	au convertisseur - retortoven	520	5,319	10,228.85	26,218	377,422	14,593.13	26,738	382,741	14,507.11
Gegoten stukken		sur sole - vuurplaat (oven)	8,262	68,944	8,492.73	1,922	25,496	13,041.43	10,184	94,440
staven	au four électrique - elektrische oven	6,146	63,153	10,683.98	21,001	361,141	16,346.40	27,147	424,294	15,151.19
	<b>Tot. :</b>		<b>14,928</b>	<b>137,416</b>	<b>9,445.05</b>	<b>49,141</b>	<b>764,059</b>	<b>15,308.43</b>	<b>64,069</b>	<b>901,475</b>
<b>ANNEE — 1952 — HET JAAR</b>										
Lingots d'acier	au convertisseur - retortoven : Bessemer - Bessemerpeer	—	—	—	—	—	—	—	—	
Stalen		Thomas	4,212,016	32,039	4,579.62	—	—	4,212,016	32,039	4,579.62
staven	sur sole - vuurplaat (oven)	357,059	187,445	6,094.98	269,791	191,712	6,123.61	626,850	379,157	6,109.42
	au four électrique - elektrische oven	120,697	50,865	6,218.98	40,906	5,150	22,391.30	161,608	56,015	6,829.43
<b>Tot. :</b>		<b>4,689,772</b>	<b>270,349</b>	<b>5,886.24</b>	<b>310,697</b>	<b>196,862</b>	<b>6,283.50</b>	<b>5,000,469</b>	<b>467,211</b>	<b>6,047.33</b>
Pièces moulées	au convertisseur - retortoven	555	—	—	27,397	500,933	18,244.27	27,952	500,933	18,244.27
Gegoten stukken		sur sole - vuurplaat (oven)	5,445	46,081	15,153.24	791	4,554	11,000.00	6,236	50,635
staven	au four électrique - elektrische oven	9,036	55,158	11,723.27	23,673	496,588	21,608.63	32,709	551,746	19,928.70
	<b>Tot. :</b>		<b>15,036</b>	<b>101,239</b>	<b>13,069.84</b>	<b>51,861</b>	<b>1,002,075</b>	<b>19,705.71</b>	<b>66,897</b>	<b>1,103,314</b>
<b>ANNEE — 1953 — HET JAAR</b>										
Lingots d'acier	au convertisseur - retortoven : Bessemer - Bessemerpeer	—	—	—	—	—	—	—	—	
Stalen		Thomas	3,801,051	13,114	4,660.27	—	—	3,801,051	13,114	4,660.27
staven	sur sole - vuurplaat (oven)	277,354	127,890	5,211.07	224,548	113,941	5,630.05	501,902	241,831	5,400.42
	au four électrique - elektrische oven	92,217	37,888	5,712.05	37,808	3,509	23,870.75	130,025	41,397	6,105.75
<b>Tot. :</b>		<b>4,170,622</b>	<b>178,892</b>	<b>5,263.23</b>	<b>262,356</b>	<b>117,450</b>	<b>5,761.59</b>	<b>4,432,978</b>	<b>296,342</b>	<b>5,450.07</b>
Pièces moulées	au convertisseur - retortoven	2,978	577	11,540.00	29,813	439,950	18,774.80	32,791	440,527	18,759.40
Gegoten stukken		sur sole - vuurplaat (oven)	2,825	20,552	18,028.07	726	1,378	11,295.08	3,551	21,930
staven	au four électrique - elektrische oven	5,005	38,624	18,261.94	22,317	528,788	25,066.98	27,322	567,412	24,446.88
	<b>Tot. :</b>		<b>10,808</b>	<b>59,753</b>	<b>18,079.58</b>	<b>52,856</b>	<b>970,116</b>	<b>21,727.12</b>	<b>63,664</b>	<b>1,029,869</b>

(1) Non compris les cessions aux autres divisions des sociétés, lesquelles étaient incluses dans les chiffres des années antérieures à 1952.

(1) Niet inbegrepen de hoeveelheden die aan de andere afdelingen van de maatschappijen afgestaan werden en die in de cijfers der jaren welke 1952 voorafgaan bevat waren.

## Laminaires à acier et à fer. — Pletmolens voor staal en ijzer.

### I. Personnel occupé, moyens de production et consommation.

#### I. Tiewerkgesteld personeel, productiemiddelen en verbruik.

SPÉCIFICATION OPSOMMING	1951			1952			1953		
	Laminaires joints à une aciérie	Laminaires indépendants	Total	Laminaires joints à une aciérie	Laminaires indépendants	Total	Laminaires joints à une aciérie	Laminaires indépendants	Total
	Pletmolens verbonden aan een staalfabriek	Pletmolens niet verbonden aan een staalfabriek	Totaal	Pletmolens verbonden aan een staalfabriek	Pletmolens niet verbonden aan een staalfabriek	Totaal	Pletmolens verbonden aan een staalfabriek	Pletmolens niet verbonden aan een staalfabriek	Totaal
Usines actives - Fabrieken in werking...	—	—	46	—	—	46	—	—	46
Ouvriers occupés (nombre moyen) (1) — Tiewerkgesteld personeel (gemiddeld aantal) (1)	14,552	12,011	26,563	14,625	10,612	25,237	15,097	8,883	23,980
Moyens de production : - Productiemiddelen :									
Pits .....	79	9	88	79	26	105	..	..	..
Fours à réchauffer - Welovens .....	106	134	240	99	110	209	..	..	..
Fours à recuire - Plaatovens .....	26	50	76	33	39	72	..	..	..
Marteaux - Hamers .....	25	11	36	28	20	48	..	..	..
blooms et brames - blooms en brames .....	14	—	14	12	—	12	..	..	..
billettes et largets - billets en largets .....	9	1	10	8	2	10	..	..	..
bandages - wielbanden .....	2	—	2	2	—	2	..	..	..
Profilés divers	10	4	14	10	4	14	..	..	..
Diverse profiel-ijzers	17	13	30	20	12	32	..	..	..
Tôles et larges plats	8	9	17	8	9	17	..	..	..
Platen en brede vlakken	7	14	21	4	17	21	..	..	..
Tôles moyennes - halfdikke platen	9	56	65	9	38	47	..	..	..
feuillets, verges, tréfilerie, tubes - bandijzer, stangen en draad-trekkerij, pijpen .....	7	10	17	7	10	17	..	..	..
Total des trains :	92	110	202	89	94	183	..	..	..
Totaal der walstoestellen :	92	110	202	89	94	183	..	..	..
Consommation : - Verbruik :									
A. Matières premières : - Grondstoffen :									
Lingots - Staven .....	4,700,939	92,351	4,793,290	4,628,844	74,205	4,703,049	4,045,722	144,383	4,190,105
Blooms et billettes - Blooms en billets .....	173,202	416,559	589,761	162,769	309,303	472,072	94,862	308,671	403,533
Brames, largets et méplats - Brames, largets en halfvlakken	218,283	590,910	809,193	301,875	430,198	732,073	251,348	258,188	509,536
Ebauches de fer - Ruw bewerkt ijzer .....	—	—	—	—	7,313	7,313	—	3,481	3,481
Mitrailles et riblons - Schroot en afval .....	13,096	53,247	66,343	6,228	51,384	57,612	4,591	41,978	46,569
Autres - Andere .....	..	..	..	..	..	..	124,943	110,700	235,643
B. Combustibles et énergie : - Brandstoffen en energie :									
Houille - Steenkolen .....	100,231	180,877	281,108	88,725	133,736	222,461	68,084	99,455	167,539
Coke - Cokes .....	15,228	27,145	42,373	9,451	22,985	32,436	8,212	20,678	28,890
Agglomérés - Brikett n .....	8,804	910	9,714	9,266	1,255	10,521	7,725	762	8,487
Huiles combustibles - Brandoliën .....	294,494	188,515	483,009	240,199	151,218	391,417	243,966	129,432	373,398
Essence - Benzine .....	541	390	931	49	512	561	206	622	828
Gaz - Gas .....	1,889,874,108	66,213,004	1,956,087,112	1,918,556,961	62,179,926	1,980,736,887	1,241,160,388	61,157,269	1,302,317,657
Electricité (2) - Electriche energie (2) .....	478,644,678	160,732,167	639,396,845	474,626,039	137,803,925	612,429,964	453,860,145	124,704,285	578,564,430

(1) Nombre de journées de l'ensemble du personnel ouvrier, y compris celui des services accessoires, divisé par le nombre de jours d'activité (productive ou non).

(2) Reque d'une station génératrice ne faisant pas partie des laminaires.

(1) Aantal werkdagen van alle arbeiders tezamen (dit van de bijkomende diensten inbegrepen) gedeeld door het aantal dagen van bedrijvigheid, waarop al dan niet voortgebracht werd.

(2) Ontvangen van een krachtstation dat niet tot de pletmolens behoort.

## II. Production et ventes. — II. Productie en verkoop.

SPECIFICATION	1951				1952				1953				OPSPOMMING		
	Laminolirs joints à une aciérie		Laminolirs joints à une aciérie		Laminolirs joints à une aciérie		Laminolirs joints à une aciérie		Laminolirs joints à une aciérie		Laminolirs joints à une aciérie			Laminolirs joints à une aciérie	
	Pro-duction	Valeur globale des ventes (1,000 F)	Pro-duction	Valeur globale des ventes (1,000 F)	Pro-duction	Valeur globale des ventes (1,000 F)	Pro-duction	Valeur globale des ventes (1,000 F)	Pro-duction	Valeur globale des ventes (1,000 F)	Pro-duction	Valeur globale des ventes (1,000 F)		Pro-duction	Valeur globale des ventes (1,000 F)
<b>Aciers demi-fins</b>															
Blooms et billettes . . . . .	526,850	2,326,087	540,607	2,002,837	540,607	2,002,837	540,607	2,002,837	540,607	2,002,837	540,607	2,002,837	540,607	2,002,837	
Brames et largets . . . . .	571,072	2,514,087	427,148	1,513,980	427,148	1,513,980	427,148	1,513,980	427,148	1,513,980	427,148	1,513,980	427,148	1,513,980	
Autres . . . . .	98,256	341,551	198,302	541,227	198,302	541,227	198,302	541,227	198,302	541,227	198,302	541,227	198,302	541,227	
<b>Total:</b>	<b>1,196,178</b>	<b>5,181,655</b>	<b>1,166,057</b>	<b>4,058,044</b>	<b>1,166,057</b>	<b>4,058,044</b>	<b>1,166,057</b>	<b>4,058,044</b>	<b>1,166,057</b>	<b>4,058,044</b>	<b>1,166,057</b>	<b>4,058,044</b>	<b>1,166,057</b>	<b>4,058,044</b>	
<b>Aciers fins</b>															
Marchands . . . . .	995,876	5,005,817	344,714	1,968,328	344,714	1,968,328	344,714	1,968,328	344,714	1,968,328	344,714	1,968,328	344,714	1,968,328	
Profils (60 mm et plus, zords) . . . . .	225,853	987,683	7,943	42,787	7,943	42,787	7,943	42,787	7,943	42,787	7,943	42,787	7,943	42,787	
Rails et accessoires . . . . .	87,852	486,538	2,062	19,624	2,062	19,624	2,062	19,624	2,062	19,624	2,062	19,624	2,062	19,624	
Traverses . . . . .	27,738	118,131	—	—	—	—	—	—	—	—	—	—	—	—	
Bandages et essieux . . . . .	11,688	107,946	—	—	—	—	—	—	—	—	—	—	—	—	
Feuillards, bandes à tubes et tubes sans soudure . . . . .	300,198	1,611,824	89,519	1,038,431	89,519	1,038,431	89,519	1,038,431	89,519	1,038,431	89,519	1,038,431	89,519	1,038,431	
Fil machine . . . . .	480,868	2,721,174	5,561	26,265	5,561	26,265	5,561	26,265	5,561	26,265	5,561	26,265	5,561	26,265	
Tôles fortes (4,76 mm et plus) . . . . .	486,941	2,897,532	925	6,905	925	6,905	925	6,905	925	6,905	925	6,905	925	6,905	
Tôles moyennes (3 à 4,76 mm) . . . . .	54,945	368,281	15,786	81,947	15,786	81,947	15,786	81,947	15,786	81,947	15,786	81,947	15,786	81,947	
Larges plats (150 mm et plus) . . . . .	30,491	171,072	1,047	6,865	1,047	6,865	1,047	6,865	1,047	6,865	1,047	6,865	1,047	6,865	
Tôles minces (entre 1 et 3 mm) . . . . .	99,844	790,415	152,316	1,071,321	152,316	1,071,321	152,316	1,071,321	152,316	1,071,321	152,316	1,071,321	152,316	1,071,321	
Tôles fines (1 mm et moins) . . . . .	39,974	335,004	186,220	1,611,063	186,220	1,611,063	186,220	1,611,063	186,220	1,611,063	186,220	1,611,063	186,220	1,611,063	
Tôles galvanisées . . . . .	28,711	385,676	121,358	1,914,548	121,358	1,914,548	121,358	1,914,548	121,358	1,914,548	121,358	1,914,548	121,358	1,914,548	
Tôles plombées . . . . .	—	—	—	—	—	—	—	—	—	—	—	—	—	—	
Tôles étamées . . . . .	—	—	—	—	—	—	—	—	—	—	—	—	—	—	
Tôles magnétiques . . . . .	18,484	182,219	18,400	261,709	18,400	261,709	18,400	261,709	18,400	261,709	18,400	261,709	18,400	261,709	
Divers . . . . .	17,885	249,207	46,813	496,475	46,813	496,475	46,813	496,475	46,813	496,475	46,813	496,475	46,813	496,475	
<b>Total:</b>	<b>2,851,188</b>	<b>16,358,519</b>	<b>1,027,301</b>	<b>9,043,984</b>	<b>1,027,301</b>	<b>9,043,984</b>	<b>1,027,301</b>	<b>9,043,984</b>	<b>1,027,301</b>	<b>9,043,984</b>	<b>1,027,301</b>	<b>9,043,984</b>	<b>1,027,301</b>	<b>9,043,984</b>	
<b>Fers fins</b>															
Fers marchands et profilés . . . . .	9,896	53,126	39,203	278,676	39,203	278,676	39,203	278,676	39,203	278,676	39,203	278,676	39,203	278,676	
Tôles . . . . .	—	—	—	—	—	—	—	—	—	—	—	—	—	—	
<b>Total:</b>	<b>9,896</b>	<b>53,126</b>	<b>39,203</b>	<b>278,676</b>	<b>39,203</b>	<b>278,676</b>	<b>39,203</b>	<b>278,676</b>	<b>39,203</b>	<b>278,676</b>	<b>39,203</b>	<b>278,676</b>	<b>39,203</b>	<b>278,676</b>	

(\*) Non compris les sections aux autres divisions des sociétés lesquelles étaient incluses dans les chiffres des années antérieures à 1952.

(1) Y compris les données concernant les tôles magnétiques.

(2) Y compris les données concernant les traverses, bandages et essieux.

(\*) Niet inbegrepen de hoeveelheden die aan de andere afdelingen van de maatschappijen afgestaan werden en die in de cijfers der jaren die 1952 voortgaan, bevat waren.

(1) De gegevens betreffende de magnetische platen inbegrepen.

(2) De gegevens betreffende de dwarsliggers, de wielbanden en de assen inbegrepen.

## Fabrications métalliques. — Metaalverwerkende nijverheid.

ANNÉE 1953. — JAAR 1953.

Source : Fédération des Entreprises de l'Industrie des Fabrications métalliques et Institut National de Statistique.

Bron : Federatie van de Ondernemingen der Metaalverwerkende Nijverheid en Nationaal Instituut voor de Statistiek.

Nombre d'ouvriers au 15 décembre : 170,621.

Aantal werklieden op 15 December : 170,621.

GROUPES PROFESSIONNELS	Expéditions totales Totaal der verzendingen		BEDRIJFSGROEPEN
	Valeur Waarde (1,000,000 F)	Poids Gewicht (t)	
Aciéries de moulage . . . . .	1,202.8	72,853	Staalgieterijen.
Fonderies . . . . .	1,370.7	112,473	IJzergieterijen.
Tréfilerie, étirage, laminage à froid . . . . .	3,669.0	340,739	Draadtrekkerij.
Forge, estampage, gros emboutissage et industries connexes . . . . .	1,992.3	149,220	Smederij, perswerk, zwaar drijfwerk en aanverwante bedrijven.
Travail de la tôle et fabrications métalliques diverses . . . . .	4,778.4	256,450	Plaatbewerking en verscheid. metaalbewerkingen
Accessoires métalliques du bâtiment . . . . .	3,313.2	110,467	Metaal toebehoren voor het bouwbedrijf.
Ponts, charpentes, grosse chaudronnerie . . . . .	2,275.6	184,070	Bruggen, vakwerken, zware ketelmakerij.
Construction navale . . . . .	2,972.4	46,059	Scheepsbouw.
Matériel de chemin de fer et tramways . . . . .	2,496.9	105,986	Spoorweg- en trammateriaal.
Automobile, cycle, aéronautique et industries connexes . . . . .	11,114.7	148,201	Auto's, rijwielen, vliegtuigbouw en aanverwante bedrijven.
Machines motrices, pneumatiques et hydrauliques . . . . .	1,200.1	12,226	Drijfkrachtmachines, compressoren, pompen, ventilatoren en andere machines.
Machines-outils et industries connexes . . . . .	1,903.2	24,899	Werktuigmachines en aanverwante bedrijven.
Constructions mécaniques diverses . . . . .	1,269.5	20,692	Verscheidene mechaniekbouwwerken.
Appareils de levage, manutention et pesage . . . . .	1,188.9	28,192	Hijs-, vervoer- en weegapparaten.
Appareils et installations pour diverses industries . . . . .	2,649.2	65,405	Toestellen en installaties voor verscheid. industrieën
Construction électrique . . . . .	8,739.9	127,579	Electrotechnische industrie.
Fine construction mécanique . . . . .	532.6	2,394	Fijnmechaniekbouw.
Armes portatives et leurs munitions . . . . .	3,546.8	18,971	Draagbare wapens en hun munitie.
<i>Total :</i>	<b>56,216.2</b>	<b>1,826,876</b>	<i>Totaal.</i>

## E. INDUSTRIES TEXTILES. — E. TEXTIELNIJVERHEID.

Industrie de la bonneterie. — Breigoednijverheid.

ANNÉE 1953. — JAAR 1953.

Nombre d'ouvriers au 15 décembre : 15,961.

Aantal arbeiders op 15 December : 15,961.

PRODUCTION DE		PRODUCTIE VAN
I. — Tissus à mailles :	(kg)	I. — Gebreide stoffen :
A. Sous-vêtements :		A. Ondergoed :
Indémaillable . . . . .	704,333	Indémaillable.
Interlock . . . . .	3,245,966	Interlock.
Tous autres tissus . . . . .	853,563	Alle andere stoffen.
B. Tissus pour vêtements de dessus . . . . .	956,735	B. Tricotweefsels voor bovenkleding
<i>Total :</i>	<b>5,760,597</b>	<i>Totaal.</i>
II. — Articles finis :	(douz. - doz.)	II. — Afgewerkte artikelen :
Articles de sous-vêtements :		Ondergoedartikelen :
en indémaillable . . . . .	226,490	in indémaillable.
autres . . . . .	2,388,667	andere.
Bas pour dames :	(douz. de paires. - doz. paar)	Dameskousen :
1) en nylon ou autres fils synthétiques		1) in nylon of andere synthetische garens :
a) sur métiers « cotton » . . . . .	1,103,850	a) op « cotton » getouwen.
b) sur métiers circulaires . . . . .	44,483	b) op rondbreigetouwen.
2) en rayonne ou soie purs ou vanisés avec d'autres matières :		2) in rayonne of natuurzijde, zuiver of gevaniseerd met andere garens :
a) sur métiers « cotton » . . . . .	78,737	a) op « cotton » getouwen.
b) sur métiers circulaires . . . . .	12,959	b) op rondbreigetouwen.
3) en laine, coton, fibranne . . . . .	118,853	3) in wol, katoen, fibraan.
Chaussettes, bas trois-quarts, socquettes	1,570,362	Sokken, driekwart kousen, sokjes.
	(pièces - stuks)	
Articles de vêtements de dessus . . . . .	8,141,244	Bovengoedartikelen.
Bérets basques . . . . .	551,649	Baskische mutsen.
Gants . . . . .	(paires - paar)	Handschoenen.
	874,281	



## Production des filatures. — Productie van de spinnerijen.

SPÉCIFICATION OPSOMMING	Coton — Katoen						Laine — Wol	
	Lin	Jute	Chanvre	Fin	Cardes fleuses	Cocons	Peignée	Cardée
	Vlas	Jute	Hennep	Fijn- spinnerij	Kaard- spinnerij	Cocon	Kamwol	Kaardwol
	(t)	(t)	(t)	(t)	(t)	(t)	(t)	(t)
1938	8,241.0	50,688.0	4,812.0	75,072		—	13,344.0	12,444.0
1948	7,442.4	41,594.1	2,516.9	72,216.6	4,762.0	8,934.0	18,437.9	15,674.2
1949	7,398.0	44,236.0	2,223.4	74,169.2	5,786.0	9,734.0	17,818.6	17,810.5
1950	9,489.8	51,969.0	2,416.7	86,090.5	7,412.0	10,787.3	21,101.8	19,078.3
1951	12,236.6	67,236.4	3,031.5	98,249.3	6,755.2	12,670.2	17,622.9	15,699.8
1952	10,775.6	61,685.5	1,977.2	76,053.3	5,231.4	9,879.5	16,498.6	12,976.4
1953								
Janvier — Januari	691.8	6,132.7	156.0	6,989.6	587.3	910.2	1,878.1	1,149.5
Février — Februari	768.8	5,417.6	139.7	6,421.5	552.6	887.8	1,737.5	1,027.3
Mars — Maart	818.5	6,016.0	181.7	6,889.4	604.9	915.8	1,974.0	1,202.5
April — April	729.3	5,860.9	110.9	6,836.4	541.3	756.8	1,704.2	1,269.4
Mai — Mei	674.5	5,016.2	146.2	5,884.8	455.2	627.6	1,628.9	1,152.6
Juin — Juni	790.8	6,066.0	172.2	6,514.8	499.5	749.7	1,838.2	1,570.8
Juillet — Juli	532.9	5,707.7	96.8	5,179.6	413.5	755.7	1,188.7	1,049.7
Août — Augustus	691.2	5,701.7	129.7	6,402.4	422.9	995.1	1,748.3	1,392.6
Septembre — September	792.5	5,820.8	162.9	8,304.9	522.7	1,052.3	2,122.1	1,433.1
Octobre — October	938.1	6,659.4	160.4	7,849.0	608.1	1,101.7	2,204.1	1,460.9
Novembre — November	867.8	6,685.0	188.8	7,390.3	570.9	1,034.7	1,988.6	1,318.9
Décembre — December	824.5	6,596.0	176.1	7,840.5	618.3	1,088.6	2,011.3	1,346.3
<b>L'année — Het jaar :</b>	<b>9,120.7</b>	<b>71,680.0</b>	<b>1,821.4</b>	<b>82,503.2</b>	<b>6,397.2</b>	<b>10,876.0</b>	<b>22,024.0</b>	<b>15,373.6</b>

## Production de rayonne. — Productie van rayonne.

(Source : Fabelta).

(Bron : Fabelta).

ANNÉES JAREN	Fils — Garen			Fibres Vezels	Total Totaal	ANNÉES JAREN	Fils — Garen			Fibres Vezels	Total Totaal
	Viscose	Acétate	Total				Viscose	Acétate	Total		
	Viscose (t)	Acetaat (t)	Totaal (t)				Viscose (t)	Acetaat (t)	Totaal (t)		
1950	8,888	976	9,864	12,679	22,543	Juillet - Juli	668	69	737	1,260	1,997
1951	11,113	1,272	12,385	16,878	29,263	Août - Augustus	553	53	606	1,581	2,187
1952	6,479	750	7,229	11,488	18,717	Septembre - Sept.	685	52	737	1,610	2,347
1953 :						Octobre - October	733	96	829	1,732	2,561
Janvier - Januari	500	123	623	1,485	2,108	Novembre - Nov.	715	100	815	1,661	2,476
Février - Februari	439	99	538	1,462	2,000	Décembre - Dec.	784	111	895	1,740	2,635
Mars - Maart	491	99	590	1,550	2,140	<b>L'année - Het jaar :</b>	<b>7,277</b>	<b>984</b>	<b>8,261</b>	<b>18,955</b>	<b>27,216</b>
Avril - April	555	63	618	1,619	2,237						
Mai - Mei	481	65	546	1,672	2,218						
Juin - Juni	673	54	727	1,583	2,310						

## Tissage. — Weverij.

Nombre d'ouvriers au 15 décembre 1953 : 45,574.

Aantal werklieden op 15 December 1953 : 45,574.

SPÉCIFICATION OPSOMMING	Tissus de coton (t)	Tissus de laine (t)	Tissus de rayonne (t)	Tissus de lin (t)	Tissus de jute (t)	Tissus de soie naturelle (kg)	Tapis de coco et autres fibres dures (t)
	Katoen- weefsels (t)	Wol- weefsels (t)	Rayonne- weefsels (t)	Vlas- weefsels (t)	Jute- weefsels (t)	Weefsels van natuur- zijde (kg)	Tapijten : koko en andere harde- vezels (t)
	(t)	(t)	(t)	(t)	(t)	(kg)	(t)
1938	49,488	15,600	2,736	9,036	29,724	—	—
1947	68,704	22,545	3,933	8,661	26,487	—	—
1948	62,659	19,387	5,166	5,013	29,430	—	1,006.3
1949	59,455	21,362	5,256	5,067	31,895	—	786.4
1950	73,541	26,403	6,244	7,748	38,891	9,349	1,576.6
1951	79,088	25,011	6,297	8,122	45,880	6,420	1,377.0
1952	61,948	20,237	4,476	7,976	42,828	3,687	917.8
1953							
Janvier — Januari	5,305	1,864	511	725	3,623	282	86
Février — Februari	5,207	1,777	511	615	3,394	452	65
Mars — Maart	5,665	1,992	544	656	3,776	1,345	86
Avril — April	5,476	1,918	535	609	3,986	501	88
Mai — Mei	4,705	1,717	451	524	3,252	506	71
Juin — Juni	5,252	2,073	504	596	3,882	666	70
Juillet — Juli	4,717	1,805	396	480	3,675	255	78
Août — Augustus	4,933	1,887	405	525	3,408	369	68
Septembre — September	6,293	2,389	580	721	3,727	505	81
Octobre — October	6,564	2,373	650	717	3,895	396	132
Novembre — November	6,090	2,143	593	586	3,624	542	140
Décembre — December	6,425	2,219	596	667	3,602	344	145
<b>L'année — Het jaar :</b>	<b>66,632</b>	<b>24,157</b>	<b>6,276</b>	<b>7,421</b>	<b>43,844</b>	<b>6,163</b>	<b>1,110</b>

**Tissage : Production de tissus (en kg). — Weverijen : Productie van weefsels (in kg).**

PRODUITS	L'année Het jaar 1953	PRODUCTEN	PRODUITS	L'année Het jaar 1953	PRODUCTEN
<i>Tissus de coton</i> (à l'exclusion des tissus d'ameublement):		<i>Katoenen weefsels</i> (met uitzondering van de weefsels voor stoffering):	<i>Tissus de rayonne</i> (à l'exclusion des tissus d'ameublement):		<i>Rayonneweefsels</i> (met uitzondering van de weefsels voor stoffering):
Flanelle . . . . .	2,761,972	Flanel.	Tissus pour robes . . . . .	899,920	Weefsels voor klederen.
Velours et peluches autres que pour l'ameublement . . . . .	367,398	Fluweel en pluche, andere dan voor stoffering.	Doublures en rayonne pure . . . . .	490,813	Voering van zuivere rayonne.
Voile et étamine . . . . .	447,033	Voile en etamine.	Velours et peluches autres que pour l'ameublement . . . . .	1,121,852	Voering van gemengde rayonne.
Mouchoirs . . . . .	242,250	Zakdoeken.	Autres . . . . .	6,056	Fluweel en pluche, andere dan voor stoffering.
Essuie-mains gaufrés, torchons de cuisine, nappes et serviettes . . . . .	1,923,004	Gewafelde handdoeken, keukenhanddoeken, tafellakens en servetten.	<i>Tissus de jute</i> . . . . .	43,060,395	Andere.
Tissus lourds industriels et bâches . . . . .	2,995,113	Zwारे nijverheidsweefsels en dekzeilen.	<i>Tissus de fibres de rayonne</i> . . . . .	2,267,761	<i>Juteweefsels.</i>
Autres tissus (éventuellement à blanchir, à teindre ou à imprimer) de largeur inférieure à 1,60 m . . . . .	14,390,925	Andere weefsels (om eventueel te bleken, te verven of te bedrukken) van minder dan 1,60 m breed.	<i>Tissus d'ameublement</i> : Coton : Tissus pour l'ameublement autres que velours et peluches . . . . .	5,441,380	<i>Weefsels van rayonnevezels (fibraan).</i>
Autres tissus (éventuellement à blanchir, à teindre ou à imprimer), de 1,60 m et plus de largeur) . . . . .	4,617,984	Andere weefsels (om eventueel te bleken, te verven of te bedrukken) van 1,60 m breed en meer.	Lin . . . . .	68,912	<i>Weefsels voor stoffering</i> : Katoenen weefsels voor stoffering, andere dan fluweel en pluche.
Tissus en fils blanchis ou en fils teints . . . . .	4,980,480	Weefsels in gebleekte of geverfde garens.	Mixtes : lin — coton . . . . .	75,604	Vlasweefsels voor stoffering.
Tissus éponge à la pièce ou en confection simple (y compris : tissus éponge et jacquard) . . . . .	1,537,655	Spousweefsels aan het stuk of eenvoudig geconfectionneerd (spousweefsels en Jacquard ingegrepen).	Laine . . . . .	182,395	Gemengde : vlas — katoen.
Autres tissus Jacquard, non dénommés ailleurs . . . . .	582,149	Andere Jacquardweefsels, elders niet vernoemd.	Rayonne . . . . .	188,748	Wollenweefsels voor stoffering.
<i>Tissus de lin</i> (à l'exclusion des tissus d'ameublement):		<i>Vlasweefsels</i> (met uitzondering van de weefsels voor stoffering):	<i>Velours et peluches d'ameublement</i> : Coton . . . . .	2,499,791	<i>Fluweel en pluche voor stoffering</i> : Van katoen.
Tissus de lin pur fil : Toile à voile . . . . .	1,435,835	Weefsels van zuiver vlas :	Laine . . . . .	541,164	Van wol.
Tissus pour vêtements de travail . . . . .	41,228	Zeildoek.	Rayonne . . . . .	98,777	Van rayonne.
Tissus industriels . . . . .	656,151	Weefsels voor arbeidskledij.	<i>Coutil à matelas</i> : Coton (y compris Jacquard) . . . . .	3,343,860	<i>Weefsels voor matrassen</i> : Van katoen (inbegrepen Jacquard).
Autres . . . . .	3,828,830	Nijverheidsweefsels.	Lin-coton . . . . .	86,527	Van vlas-katoen.
Tissus mixtes : Lin-coton . . . . .	858,789	Andere.	<i>Tissus pour pantoufles</i> : Coton . . . . .	239,191	<i>Weefsels voor pantoffels</i> : Van katoen.
Lin-jute . . . . .	83,022	Gemengde weefsels :	Laine . . . . .	372,353	Van wol.
Autres . . . . .	286,331	Vlas-katoen.	<i>Tapis</i> : Coton . . . . .	11,165,123	<i>Tapijten.</i>
<i>Tissus de laine</i> (à l'exclusion des tissus d'ameublement):		Vlas-jute.	Laine . . . . .	10,156,243	<i>Katoenen.</i>
Tissus en laine peignée . . . . .	4,481,807	Andere.	Jute . . . . .	783,586	<i>Wollen.</i>
Tissus en laine cardée . . . . .	3,751,267	<i>Wollen weefsels</i> (met uitzondering van de weefsels voor stoffering):	Coco et autres fibres dures, non dénommées ailleurs . . . . .	1,109,915	<i>Jute.</i>
Velours et peluches autres que pour l'ameublement . . . . .	650,572	Kamwollen weefsels.	<i>Couvertures</i> . . . . .	8,719,635	<i>Koko en andere harde vezels.</i>
Tous les autres tissus en laine mélangée avec du coton, effilochés, fibres de rayonne, etc. . . . .	1,182,047	Kaardwollen weefsels.	<i>Torchons, lavettes et chamoisettes</i> . . . . .	3,217,286	<i>Dweilen, vaatdoeken en poetsdoeken.</i>
<i>Tissus de soie naturelle</i> . . . . .	6,163	Fluweel en pluche, andere dan voor stoffering.	<i>Total général</i> : 149,447,455		<i>Algemeen totaal.</i>
		Alle andere weefsels van wol gemengd met katoen, rafelwol, rayonnevezels, enz.			
		<i>Natuurrijden weefsels.</i>			

## F. - INDUSTRIES CHIMIQUES. — F. - SCHEIKUNDIGE NIJVERHEID.

## Azote. — Stikstof.

Nombre d'ouvriers au 15 décembre 1953 : 4174.

Aantal arbeiders op 15 December 1953 : 4174.

PRODUCTION DE PRODUCTIE VAN	Année 1950 Het jaar	Année 1951 Het jaar	Année 1952 Het jaar	Année 1953 Het jaar
1. Ammoniaque de synthèse et dérivés : Synthetische ammoniak en derivaten :				
Production en N. primaire - Productie van primair N . . . . . t N	157,352	191,666	189,439	182,305
Production en N. engrais (dans les produits finis) - Productie van meststof N (in afgewerkte producten) . . . . . t N	146,818	178,822	175,880	165,109
2. Sulfate d'ammoniaque de récupération : Ammoniaksulfaat bekomen door terugwinning :				
Production d'azote sous forme de sulfate d'ammoniaque - Productie van stikstof onder vorm van ammoniaksulfaat . . . . . t N	10,940	15,807	16,056	15,837
3. Engrais composés — Samengestelde meststoffen :				
Production d'engrais composés en t marchandises — Productie van samengestelde meststoffen in t goederen . . . . .	58,320	74,510	87,695	91,886
Teneur en éléments fertilisants - Gehalte aan vruchtbaar makende elementen :				
Azote — Stikstof . . . . . t	2,920	3,676	4,387	4,120
Potasse — Potas . . . . . t	7,273	9,840	11,099	11,759
Acide phosphorique — Fosfoorzuur . . . . . t	5,529	6,947	8,287	7,959
4. Produits techniques — Technische producten :				
Production de N. fixé sous forme de produits techniques. - Productie van N. vastgelegd onder vorm van technische producten t N	6,545	13,259	8,944	5,728

## Distillation de la houille (1). — Steenkolendistillatie (1).

PRODUCTION DE (t) PRODUCTIE VAN	Année 1950 Het jaar	Année 1951 Het jaar	Année 1952 Het jaar	Année 1953 Het jaar
Benzol moteur — Motorbenzol . . . . .	10,214	839	21,023	26,375
Benzol industriel — Industriële benzol . . . . .	16,435	29,161	15,067	5,462
Benzène — Benzeen . . . . .	6,255	15,747	14,831	14,639
Toluol — Toluol . . . . .	1,969	1,735	1,595	2,310
Toluène — Toluëen . . . . .	1,060	2,522	2,454	2,674
Xylol — Xylol . . . . .	944	1,264	1,168	1,042
Xylène — Xyleen . . . . .	3	92	187	121
Solvent naphta rectifié — Gerectificeerde solvent-naphta . . . . .	549	775	536	703
Solvent naphta lourd kupferfest - Zware solvent-naphta kupferfest . . . . .	217	270	126	200
Solvent naphta lourd dégrossi - Ruw bewerkte solvent-naphta . . . . .	61	64	38	42

(1) Pour le goudron, voir ci-avant la statistique annuelle de la production des cokeries.

(1) Voor teer, zie voorgaande jaarlijkse statistiek van de voortbrenging der cokesfabrieken.

**Raffineries de pétrole et dérivés.**  
**Petroleum- en petroleumderivatenraffinaderijen.**

(Source : Ministère des Finances, Service des Accises)

(Bron : Ministerie van Financiën, Dienst der Accijnzen)

SPECIFICATION - OPSOMMING		Année	Année	Année	Année
		1950	1951	1952	1953
		Het jaar	Het jaar	Het jaar	Het jaar
<i>Mises en œuvre — Verwerkt :</i>					
Pétroles bruts — Ruwe petroleum .....	kl	469,917	991,788	3,057,350	3,692,105
<i>Production — Productie :</i>					
Huiles légères — Lichte oliën .....	kl	100,538	221,711	731,018	942,096
Huiles moyennes — Middelmatige oliën .....	kl	11,187	14,694	76,659	102,266
<i>Huiles lourdes — Zware oliën :</i>					
<i>Huiles combustibles — Brandoliën :</i>					
Fuel-oil — Fuel-oil .....	t	143,397	394,662	1,290,514	1,339,568
Gas-oil, etc. — Gas-oil, enz. ....	t	96,573	192,474	476,749	791,373
Huiles de graissage — Smeeroliën .....	t	6,057	4,742	4,305	4,981
Résidus non liquides à 50° — Residuen niet-vloeibaar op 50° ..	t	80,431	81,162	85,097	88,222
<i>Mises en consommation — Verbruikt :</i>					
Huiles légères — Lichte oliën .....	kl	61,756	135,657	301,595	437,396
Huiles moyennes — Middelmatige oliën .....	kl	13,039	14,694	29,769	51,415
<i>Huiles lourdes — Zware oliën :</i>					
<i>Huiles combustibles — Brandoliën :</i>					
Fuel-oil — Fuel-oil .....	t	102,839	186,179	422,345	471,689
Gas-oil et autres — Gas-oil en andere .....	t	78,852	92,947	206,990	408,893
Huiles de graissage — Smeeroliën .....	t	5,636	4,971	5,056	4,017
Résidus non liquides à 50° - Residuen niet-vloeibaar op 50° ...	t	44,103	53,721	56,144	64,847
<i>Huiles légères (1) — Lichte oliën (1) :</i>					
Benzine — Benzine .....	kl	2,983	3,304	3,177	3,769
White spirit — White spirit .....	kl	—	2,128	716	2,806

(1) Destinées au traitement industriel des matières premières.

(1) Bestemd voor de industriële bewerking van de grondstoffen.

**Pneumatiques pour vélocipèdes. — Allumettes.**  
**Fietsbanden. — Lucifers.**

SPECIFICATION OPSOMMING	Production de - Productie van			SPECIFICATION OPSOMMING	Production de - Productie van		
	Pneumatiques pour vélocipèdes Fietsbanden		Allumettes (1,000 tiges)  Lucifers (1,000 stuks)		Pneumatiques pour vélocipèdes Fietsbanden		Allumettes (1,000 tiges)  Lucifers (1,000 stuks)
	Enveloppes (pièces)  Buiten- banden (stuks)	Chambres à air (pièces)  Binnen- banden (stuks)			Enveloppes (pièces)  Buiten- banden (stuks)	Chambres à air (pièces)  Binnen- banden (stuks)	
1950 .....	3,346,286	3,102,686	58,837,104	Juin - Juni .....	151,937	140,457	5,606,804
1951 .....	3,006,878	2,452,948	63,328,405	Juillet - Juli .....	121,889	108,396	4,049,893
1952 .....	2,053,684	1,267,676	49,369,745	Août - Augustus .....	189,643	155,789	4,314,914
<b>1953 :</b>				Septembre - September ..	242,910	178,688	3,612,394
Janvier - Januari .....	128,483	83,909	4,757,524	Octobre - October .....	223,673	147,249	5,315,964
Février - Februari .....	149,991	78,773	4,370,634	Novembre - November ..	212,295	164,340	4,949,338
Mars - Maart .....	171,932	93,514	4,769,957	Décembre - December ...	184,671	175,315	5,432,118
Avril - April .....	191,320	126,591	5,078,365	<i>Total - Totaal .....</i>	<b>2,139,893</b>	<b>1,575,274</b>	<b>56,323,775</b>
Mai - Mei .....	171,149	122,253	4,065,870				

**G. - INDUSTRIES ALIMENTAIRES. — G. - VOEDINGSNIJVERHEDEN.**  
**Meuneries. — Maalderijen.**

Source : Association générale des Meuniers belges.

Bron : Algemene Vereniging der Belgische Maalders.

MOIS MAANDEN	Production - Productie (t)				MOIS MAANDEN	Production - Productie (t)			
	1950	1951	1952	1953		1950	1951	1952	1953
Janvier — Januari .....	54,407	74,015	76,315	61,026	Juillet — Juli .....	61,408	56,393	76,923	75,879
Février — Februari .....	54,442	60,942	61,524	55,786	Août — Augustus .....	83,243	80,910	64,932	70,180
Mars — Maart .....	69,664	58,335	58,673	57,431	Septembre — September ..	67,549	64,784	57,684	67,963
Avril — April .....	63,113	55,087	73,234	69,257	Octobre — October .....	57,227	71,937	70,150	53,639
Mai — Mei .....	70,750	68,709	53,969	58,690	Novembre — November ..	66,885	56,971	58,074	52,428
Juin — Juni .....	55,478	59,665	64,054	62,026	Décembre — December ..	51,766	59,317	70,842	70,283
					Tot. :	<b>755,932</b>	<b>767,065</b>	<b>786,374</b>	<b>754,588</b>

**Huiles végétales et animales. — Plantaardige en dierlijke oliën.**  
**ANNÉE 1953. — JAAR 1953.**

Nombre d'ouvriers au 15 décembre 1953 : 1,668.

Aantal arbeiders op 15 December 1953 : 1,668.

SPECIFICATION OPSOMMING	Huiles autres que de lin - Oliën andere dan lijnolie						Huile de lin - Lijnolie			
	Graines et noix  Zaden en noten	Huile brute  Ruwe olie	Huile raffinée ou hydrogénée Geraffineerde en gehydrogeneerde of geharde olie		Huile ayant subi d'autres trans- forma- tions  Oliën die andere bewer- kingen onder- gaan hebben	Acid- oils	Tour- teaux et schroots  Vee- koeken en schroot	Graines	Huile brute	Tour- teaux et schroots  Vee- koeken en schroot
			Autre que huile de table  Andere dan tafelolie	Huile de table  Tafelolie						
1. Entrées - Ingekomen hoeveelheden .	178,543	170,498	108,568		19,165	12,580	66,661	54,440	19,159	39,708
2. Sorties - Uitgeane hoeveelheden :										
a) par fabrication - door fabricage .	183,876	137,229	—	—	—	—	—	58,395	2,828	—
b) par ventes - door verkoop .....	—	33,873	85,311	23,308	19,629	12,463	64,615	49	17,148	51,733
3. Stock au 31 décembre 1953 - Voorraad op 31 December 1953 .....	11,391	18,632	5,217		750	2,406	12,217	4,679	2,914	2,513

**Confitures. — Jam.**

Nombre d'ouvriers au 15 décembre 1953 : 1,051.

Aantal arbeiders op 15 December 1953 : 1,051.

SPECIFICATION OPSOMMING	Confiture Jam				SPECIFICATION OPSOMMING	Confiture Jam			
	Fruits confits, corin de prunes, fruits au sirop, conserves de fruits au naturel Gekonfijte vruchten, pruimenmoes, vruchten in stroop en natuurlijk ingelegd fruit		Fruits confits, corin de prunes, fruits au si- rop, conserves de fruits au naturel. Gekonfijte vruchten, pruimenmoes, vruchten in stroop en natuurlijk ingelegd fruit.						
	Production Productie kg	Ventes Verkoop kg	Production Productie kg	Ventes Verkoop kg		Production Productie kg	Ventes Verkoop kg	Production Productie kg	Ventes Verkoop kg
1951 .....	8,920,814	8,710,397	11,889,877	10,981,880	Juin - Juni .....	859,145	778,423	742,023	573,480
1952 .....	8,698,805	8,708,124	10,592,582	9,117,411	Juillet - Juli .....	844,445	742,947	1,381,449	648,364
1953 :	—	—	—	—	Août - Augustus ..	732,670	801,987	462,691	612,983
Janvier - Januari .	786,020	766,979	122,971	309,528	Septemb. - Sept..	477,443	445,536	1,007,348	909,977
Févr. - Februari .	861,270	1,081,520	229,818	466,804	Octobre - Octob.	365,421	330,194	972,426	622,671
Mars - Maart .....	814,485	649,854	243,671	639,871	Novembre - Nov.	517,713	472,947	783,073	581,510
Avril - April .....	699,935	712,617	284,083	651,473	Décemb. - Dec. .	758,580	649,281	785,553	1,127,181
Mai - Mei .....	661,564	836,755	132,710	906,897	L'année -				
					Het jaar :	<b>8,378,691</b>	<b>8,269,040</b>	<b>7,147,816</b>	<b>8,050,739</b>

## Industrie de la margarine. — Margarinenijverheid.

### 1. — Statistique mensuelle de l'activité.

#### 1. — Maandelijkse statistiek van de bedrijvigheid.

ANNÉE 1953. — JAAR 1953.

Nombre d'ouvriers au 15 décembre 1953 : 931.

Aantal arbeiders op 15 December 1953 : 931.

SPECIFICATION	1953	OPSOMMING
<b>A. Production :</b>		<b>A. Productie :</b>
Margarine fabriquée au cours de 1953 ..... kg	75,189,965	kg Margarine voortgebracht gedurende 1953.
Margarine impropre à la consommation ..... kg	429,428	kg Margarine ongeschikt voor het verbruik.
<b>B. Vente :</b>		<b>B. Verkoop :</b>
A l'intérieur du pays ..... kg	73,312,496	kg In het binnenland.
Au Grand-Duché de Luxembourg ..... kg	1,262,055	kg In het Groot-herzogdom Luxemburg.
A l'exportation ..... kg	172,808	kg In het buitenland.
<b>Total :</b> kg	<b>74,747,359</b>	<b>kg Totaal.</b>

### 2. — Statistique annuelle de la production.

#### 2. — Jaarlijkse statistiek van de voortbrenging.

A. ANNÉE 1952 (1). — A. JAAR 1952 (1).

Résultats pour les établissements occupant 20 ouvriers et plus.  
Uitkomsten der inrichtingen welke 20 arbeiders en meer tewerkstellen.

Nombre de déclarants : 11.

Aantal aangevers : 11.

Nombre d'établissements occupant au 31 décembre le nombre suivant d'ouvriers:  
Aantal inrichtingen welke op 31 December het volgend aantal arbeiders tewerkstellen :

20	21 à — tot 49	50 et plus — en meer	Total — Totaal
2	6	3	11

### I. Personnel. — I. Personeel.

SPECIFICATION — OPSOMMING	Au - Op 31-12-1952		SPECIFICATION — OPSOMMING	Au - Op 31-12-1952	
	Hommes Mannen	Femmes Vrouwen		Hommes Mannen	Femmes Vrouwen
<b>Personnel dirigeant. — Leidend personeel.</b>			<b>Ouvriers. — Werklieden.</b>		
Belges — Belgen . . . . .	18	—	Occupés dans les établissements. — In de		
Etrangers — Vreemdelingen . . . . .	9	—	inrichtingen tewerkgesteld :		
<b>Tot. :</b>	<b>27</b>	<b>—</b>	moins de 21 ans. — minder		
			dan 21 jaar . . . . .	45	49
			21 ans et plus. — 21 jaar en		
			meer . . . . .	529	148
			<b>Tot. :</b>	<b>574</b>	<b>197</b>
<b>Employés. — Bedienden.</b>					
<b>1. Techniques. — Technische :</b>					
Belges et étrangers. — Belgen en					
vreemdelingen. . . . .	50	4			
<b>2. Commerciaux ou administratifs. — Com-</b>					
<b>  merciële of administratieve :</b>					
Belges et étrangers. — Belgen en					
vreemdelingen. . . . .	553	88			
<b>Tot. :</b>	<b>603</b>	<b>92</b>			

Nombre d'heures-ouvriers-travail : 1,777,586 heures.

Aantal uren-werklieden-arbeid : 1,777,586. uren

### II. Force motrice installée au 31 décembre. — II. Opgesteld drijfvermogen op 31 December.

SPECIFICATION - OPSOMMING	Existant au 31 décembre Bestaande op 31 December	
	Nombre - Aantal	Puiss.(ch) - Verm.(pk)
Moteurs électriques. — Electrische motoren . . . . .	497	3,525

(1) Un dépouillement basé sur les données statistiques de 1951 a fait ressortir que la production des firmes occupant moins de 20 ouvriers représentait 2,78 % de la branche considérée. D'autre part, sur un total de 18 déclarants en 1951, on en comptait 9 ayant occupé 20 ouvriers et plus.

(1) Een depoullering op basis van de statistische gegevens van 1951 heeft doen uitkomen dat de productie van de firma's die minder dan 20 werklieden tewerkstelden 2,78 % vertegenwoordigde van de productie van de beschouwde nijverheidstak. Op het geheel van 18 aangevers telde men er 9 in 1951, die 20 werklieden of meer tewerkstelden.

## III. Consommation en 1952. — III. Verbruik in 1952.

MATIÈRES ET ÉNERGIE STOFFEN EN ENERGIE	Unités de quantité Eenheden van hoeveelheid	Matières mises en œuvre Verwerkte stoffen			Quantités en stock au 31 décembre Hoeveelheid in voorraad op 31 December
		Provenant d'achats Voortkomende van aankopen		Reçues pour travail à façon ou fabriquées dans les établissements mêmes Ontvangen ter fatsoenering of gefabriceerd in de inrichtingen zelf Quantité Hoeveelheid	
		Quantité Hoeveelheid	Valeur en 1,000 F Waarde in 1,000 F		
<b>A. Combustibles et énergie. — Brandstoffen en energie.</b>					
Charbon de terre (houille, anthracite) et agglomérés de houille. Steenkolen (kolen, anthraciet) en steenkoolbriketten . . .	t	3,106	2,709	—	85
Huiles combustibles, essence, pétrole. — Stookolie, benzine en petroleum . . . . .	hl	3,897	1,001	—	195
Courant électrique. — Elektrische stroom . . . . .	kWh	3,516,190	4,530	—	—
<b>B. Matières premières. — Grondstoffen.</b>					
1. Huiles et graisses raffinées. — Geraffineerde oliën en vetten	t	11,091	174,171	32,973	212
2. Huiles et graisses hydrogénées. — Gehydrogeneerde of geharde oliën en vetten . . . . .	t	4,114	69,074	13,596	112
3. Divers. — Diversen . . . . .	—	—	15,433	—	—
<b>C. Autres matières. — Andere stoffen.</b>					
Emballages, récipients. — Verpakkingsmiddelen . . .	—	—	60,244	—	—
Lubrifiants. — Smeermiddelen . . . . .	kg	790	10	—	309
<b>Total. — Totaal:</b>	—	—	<b>327,172</b>	—	—

## IV. — Production, ventes et stocks de produits finis en 1952.

## IV. — Productie, verkoop en voorraden van afgewerkte producten in 1952.

PRODUITS PRODUCTEN	Production Productie (1) Quantité Hoeveelheid kg	Ventes Verkopen				Produits finis en stock Afgewerkte producten in voorraad	
		Destinées à la Belgique Bestemd voor België		Destinées à l'étranger Bestemd voor het buitenland		Au 1 <sup>er</sup> janvier Op 1 <sup>e</sup> Januari	Au 31 décembre Op 31 December
		Quantité Hoeveelheid kg	Valeur en 1,000 F Waarde in 1,000 F	Quantité Hoeveelheid kg	Valeur en 1,000 F Waarde in 1,000 F	kg	kg
Margarine. — Margarine . . . . .	70,474,079	69,299,289	1,425,127	1,048,603	21,620	1,204,866	1,331,053
Autres graisses comestibles. — Andere eetbare vetten . . . . .	1,703,354	(2) 696,947	(2) 48,519	—	—	97,098	103,505
<b>Total — Totaal :</b>	<b>72,177,433</b>	—	—	—	—	<b>1,301,964</b>	<b>1,434,558</b>

(1) Y compris le travail à façon.

(2) Y compris les ventes à l'étranger.

(1) Inbegrepen het fatsoenerwerk.

(2) Inbegrepen de verkopen voor het buitenland bestemd.

## B. ANNÉES 1947 A 1951 — B. JAREN 1947 TOT 1951

## Production de margarine et autres graisses comestibles.

## Productie van margarine en andere eetbare vetten.

Production de (kg)	Année 1947 Het jaar	Année 1948 Het jaar	Année 1949 Het jaar	Année 1950 Het jaar	Année 1951 Het jaar	Productie van (kg)
Margarine . . . . .	63,006,233	69,652,897	68,437,999	65,167,350	69,109,171	Margarine.
Autres graisses comestibles	108,915	127,795	799,640	1,082,190	1,985,958	Andere eetbare vetten.

**Industrie des huiles végétales et animales**  
**Nijverheid der plantaardige en dierlijke olien.**

A. Année 1950. — A. Jaar 1950.

Nombre de déclarants : 69.

Aantal aangevers : 69.

Nombre d'établissements occupant au 31 décembre le nombre suivant d'ouvriers. — Aantal inrichtingen welke op 31 December het volgende aantal werklieden tewerkstelden :

0	1	à $\frac{2}{4}$ tot	à $\frac{5}{9}$ tot	à $\frac{10}{19}$ tot	à $\frac{20}{49}$ tot	à $\frac{50}{99}$ tot	100 et plus 100 en meer	Total Totaal
12	7	8	17	7	11	—	7	69

I. Personnel au 31 décembre 1950. — I. Personeel op 31 December 1950.

SPECIFICATION. — OPSOMMING	Hommes Mannen	Femmes Vrouwen	Total Totaal
Personnel dirigeant. — Leidend personeel . . . . .	93	1	94
<b>Employés. — Bedienden :</b>			
1 <sup>o</sup> Techniques. — Technische . . . . .	111	6	117
2 <sup>o</sup> Commerciaux ou administratifs. — Commerciële of administratieve . . . . .	213	44	257
<i>Total. - Totaal :</i>	<b>324</b>	<b>50</b>	<b>374</b>
<b>Ouvriers, aidants et apprentis. — Arbeiders, helpers en leerjongens :</b> (Occupés dans les établissements. — In de inrichtingen tewerkgesteld) :			
Belges. — Belgen . . . . .	2,000	119	2,119
Etrangers. — Vreemdelingen . . . . .	11	1	12
<i>Total. — Totaal :</i>	<b>2,011</b>	<b>120</b>	<b>2,131</b>
Total du personnel. — Totaal van het personeel . . . . .	<b>2,428</b>	<b>171</b>	<b>2,599</b>

Nombre d'heures-ouvriers-travail : 4,716,392 heures. — Aantal uren-werklieden-arbeid : 4,716,392 uren.

II. Force motrice installée au 31 décembre 1950.

II. Opgesteld drijfvermogen op 31 December 1950.

SPECIFICATION. — OPSOMMING	Nombre Aantal	Puissance (ch) Vermogen (pk)
<b>1<sup>o</sup> Machines motrices ou moteurs thermiques. — Drijfmachines of thermomotoren :</b>		
a) à vapeur : machines. — Stoommachines . . . . .	24	4,260
turbines. — Stoomturbines . . . . .	7	4,980
b) à l'huile ou à l'essence. — Olie- of benzinemotoren . . . . .	8	580
c) autres. — Andere . . . . .	3	245
<i>Total. — Totaal :</i>	<b>42</b>	<b>10,065</b>
<b>2<sup>o</sup> Moteurs électriques. — Electriscche motoren . . . . .</b>	<b>1,709</b>	<b>18,699</b>



## III. Consommation en 1950. — III. Verbruik in 1950.

MATIERES CONSOMMEES VERBRUIKTE STOFFEN	Unité de quantité Eenheid van hoeveelheid	Matières mises en œuvre en 1950 Stoffen welke in 1950 werden bewerkt	
		Travaillées pour compte propre Bewerkt voor eigen rekening	
		Quantités Hoeveelheden	Valeur (1,000 F) Waarde (1,000 F)
<b>A. Combustibles et énergie. — Brandstoffen en energie :</b>			
Charbon de terre (houille, anthracite). — Steenkolen (kolen, anthraciet) . . . . .	t	52,324	40,722
Coke. — Cokes . . . . .	t	1,502	1,406
Huile combustible. — Stookolie . . . . .	hl	38,012	3,964
Essence et pétrole. — Benzine en petroleum . . . . .	hl	2,016	1,045
Courant électrique. — Electricische stroom . . . . .	kWh	17,412,720	19,365
Autres. — Andere . . . . .	—	—	1,457
<b>B. Matières premières et demi-produits. — Grondstoffen en half-afgewerkte producten :</b>			
1° Graines et noix oléagineuses. — Zaden en oliehoudende noten :			
Graines de lin Plata. — Plata lijnzaad . . . . .	t	76,310	588,243
Graines de lin indigène. — Inheems lijnzaad . . . . .	t	7,053	47,400
Graines de colza et de navette. — Raapzaad . . . . .	t	1,959	14,050
Graines de sésame. — Sesamzaad . . . . .	t	4,021	43,644
Noix d'arachides. — Aardnoten . . . . .	t	15,543	153,386
Noix palmistes. — Palmpitten . . . . .	t	11,614	98,223
Fèves de soya. — Sojabonen . . . . .	t	25,563	128,170
Coprah. — Copra . . . . .	t	16,752	187,092
Graines de coton, de ricin et germes de maïs. — Ricinus-, katoenzaad en maïskiemmen . . . . .	t	17,750	68,162
Autres graines et noix oléagineuses. — Andere zaden en oliehoudende noten . . . . .	t	8,729	11,413
2° Huiles et graisses brutes. — Ruwe oliën en vetten :			
Arachide . . . . .	t	22,727	464,652
Palme. — Palmolie . . . . .	t	29,189	346,973
Coco. — Kokosnotenolie . . . . .	t	3,435	69,392
Soya. — Sojaolie . . . . .	t	1,338	23,144
Maïs. — Maïsolie . . . . .	t	8,859	69,256
Baleine. — Traan . . . . .	t	5,227	74,387
Tournesol. — Zonnebloempittenolie . . . . .	t	2,148	32,893
Autres huiles et graisses brutes. — Andere ruwe oliën en vetten . . . . .	t	4,580	69,856
<b>C. Autres matières. — Andere stoffen . . . . .</b>	—	..	32,701
<b>Total. — Totaal :</b>		—	<b>2,590,996</b>

**D. Matières reçues pour travail à façon. — Stoffen ontvangen ter fatsoenering :**  
 1° graines et noix oléagineuses. — Zaden en oliehoudende noten : 45,083 t.  
 2° huiles et graisses brutes. — Ruwe oliën en vetten : 17,515 t.

**E. Matières extraites ou fabriquées dans les établissements. — Stoffen gewonnen of gefabriceerd in de inrichtingen : 36,072 t.**

## IV. Production, ventes et stocks en 1950. — IV. Productie, verkoop en voorraden in 1950.

SPECIFICATION. — OPSOMMING	Produits fabri- qués dans les établissements In de inrich- tingen vervaar- digde producten  Production propre Eigen productie — Quantités Hoeveelheden (t)	Produits vendus. — Verkochte producten				Quantités en stock au 31-12-1950  Hoeveelheden in voorraad op 31-12-1950 (t)
		Destinés à la Belgique Bestemd voor België		Destinés à l'étranger Bestemd voor het buitenland		
		Quantités Hoeveelheden (t)	Valeur Waarde (1,000 F)	Quantités Hoeveelheden (t)	Valeur Waarde (1,000 F)	
<b>1° Huiles brutes. — Ruwe oliën :</b>						
Lin. — Lijnolie . . . . .	27,078	10,242	183,117	14,666	254,390	2,787
Arachide. — Aardnotenolie . . . . .	3,661	1,903	25,381	376	6,649	1,277
Palmiste. — Palmpittenolie . . . . .	3,758	(1) 377	(1) 6,899	(1)	(1)	—
Coco. — Kokosvet. . . . .	6,117	2,047	35,270	735	12,353	—
Colza. — Koolzaadolie . . . . .	265	264	5,600	—	—	1
Soya. — Sojaolie . . . . .	3,917	658	9,970	2,746	44,273	170
Maïs. — Maïsolie . . . . .	3,105	2,370	38,966	—	—	255
Autres. — Andere . . . . .	779	428	6,102	291	2,248	58
<b>2° Huiles blanchies. — Gebleekte oliën :</b>						
Lin. — Lijnolie . . . . .	1,935	553	10,833	43	828	43
Autres. — Andere/ . . . . .	5,814	134	2,200	434	6,640	—
<b>3° Huiles raffinées. — Geraffineerde oliën :</b>						
Arachide. — Aardnotenolie . . . . .	26,160	20,288	505,790	5,413	117,083	651
Palmiste. — Palmpittenolie . . . . .	7,023	5,175	97,539	337	7,433	340
Coco. — Kokosvet. . . . .	10,173	6,684	144,941	1,481	30,927	196
Colza. — Koolzaadolie . . . . .	1,239	797	15,254	14	268	9
Soya. — Sojaolie . . . . .	2,091	1,300	25,611	561	12,542	128
Sésame. — Sesamololie . . . . .	1,725	(1) 1,528	(1) 35,204	(1)	(1)	36
Maïs. — Maïsolie . . . . .	2,748	2,404	49,786	103	2,063	59
Tournesol. — Zonnebloempittenolie . . . . .	2,117	918	19,062	924	19,945	54
Autres. — Andere . . . . .	24,535	16,193	266,137	3,606	66,316	728
<b>4° Huiles hydrogénées :</b> <b>Gehydrogeneerde of geharde oliën :</b>						
Arachide. — Aardnotenolie . . . . .	1,480	(1) 1,370	(1) 32,027	(1)	(1)	85
Coco. — Kokosvet. . . . .	2,175	1,341	35,691	461	22,899	336
Baleine. — Traan . . . . .	7,037	(1) 4,367	(1) 77,465	(1)	(1)	480
Autres. — Andere . . . . .	12,005	7,904	142,216	1,922	32,769	534
<b>5° Acid-oils :</b>						
Arachide. — Aardnotenolie . . . . .	1,136	1,020	12,922	84	1,129	215
Palmiste. — Palmpittenolie . . . . .	701	(1) 581	(1) 6,794	(1)	(1)	5
Coco. — Kokosvet. . . . .	1,539	1,230	16,163	—	—	85
Soya. — Sojaolie . . . . .	62	74	728	—	—	32
Sésame. — Sesamololie . . . . .	50	52	511	—	—	7
Maïs. — Maïsolie . . . . .	192	(1) 189	(1) 2,111	(1)	(1)	7
Baleine. — Traan . . . . .	592	(1) 374	(1) 2,767	(1)	(1)	167
Autres. — Andere . . . . .	6,103	3,903	43,125	1,494	15,463	687
<b>6° Autres produits. — Andere producten :</b>						
Tourteaux. — Veekeuken . . . . .	75,995	60,402	232,721	5,860	20,097	4,435
Schiffers . . . . .	9,071	(1) 8,377	(1) 33,085	(1)	(1)	445
Schroot . . . . .	31,334	(1) 16,479	(1) 55,870	(1)	(1)	6,487
Autres. — Andere . . . . .	14,984	9,601	39,413	5,426	19,319	1,715
<b>Total général. — Algemeen totaal . . . . .</b>	<b>298,696</b>	<b>191,527</b>	<b>2,217,271</b>	<b>46,977</b>	<b>695,634</b>	<b>22,514</b>

Montant reçue d'autres établissements pour travail à façon :

Bedrag ontvangen voor maakloonwerk voor derden uitgevoerd : 92,643,869 F.

(1) Les ventes destinées à l'étranger ont été ajoutées aux ventes destinées à la Belgique.

(1) De cijfers van de verkoop aan het buitenland werden gevoegd bij die der verkopen in België.

## B. Année 1951. — B. Jaar 1951.

Nombre de déclarants : 60.

Aantal aangevers : 60.

Nombre d'établissements occupant au 31 décembre le nombre suivant d'ouvriers. — Aantal inrichtingen welke op 31 December het volgende aantal werklieden tewerkstelden :

0	1	à $\frac{2}{4}$ tot	à $\frac{5}{9}$ tot	à $\frac{10}{19}$ tot	à $\frac{20}{49}$ tot	à $\frac{50}{99}$ tot	100 et plus 100 en meer	Total Totaal
4	7	10	14	9	7	4	5	60

## I. Personnel au 31 décembre 1951. — Personeel op 31 December 1951

SPECIFICATION. — OPSOMMING	Hommes Mannen	Femmes Vrouwen	Total Totaal
Personnel dirigeant. — Leidend personeel . . . . .	86	3	89
<b>Employés. — Bedienden :</b>			
1 <sup>o</sup> Techniques. — Technische . . . . .	118	9	127
2 <sup>o</sup> Commerciaux ou administratifs. — Commerciële of administratieve	183	41	224
<i>Total. — Totaal :</i>	<b>301</b>	<b>50</b>	<b>351</b>
<b>Ouvriers, aidants et apprentis. — Arbeiders, helpers en leerjongens :</b>			
(Occupés dans les établissements. — In de inrichtingen tewerkgesteld) :			
Belges. — Belgen . . . . .	2,012	111	2,123
Etrangers. — Vreemdelingen . . . . .	13	—	13
<i>Total. — Totaal :</i>	<b>2,025</b>	<b>111</b>	<b>2,136</b>
<b>Total du personnel. — Totaal van het personeel . . . . .</b>	<b>2,412</b>	<b>164</b>	<b>2,576</b>

Nombre d'heures-ouvriers-travail : 4,591,553 heures. — Aantal uren-werklieden-arbeid : 4,591,553 uren.

II. Force motrice installée au 31 décembre 1951.  
II. Opgesteld drijfvermogen op 31 December 1951.

ESPECES. — SOORTEN	Nombre Aantal	Puissance (ch) Vermogen (pk)
<b>1<sup>o</sup> Machines motrices ou moteurs thermiques. — Drijfmachines of thermomotoren :</b>		
a) à vapeur : machines. — Stoommachines . . . . .	22	3,690
turbines. — Stoomturbines . . . . .	7	4,980
b) à l'huile ou à l'essence. — Olie- of benzinemotoren . . . . .	8	425
c) autres. — Andere . . . . .	4	345
<i>Total. — Totaal:</i>	<b>41</b>	<b>9,440</b>
<b>2<sup>o</sup> Moteurs électriques. — Electriche motoren . . . . .</b>	<b>1,906</b>	<b>20,729</b>

## III. Consommation en 1951. — III. Verbruik in 1951.

MATIERES CONSOMMEES. — VERBRUIKTE STOFFEN	Unité de quantité  Eenheid van hoeveelheid	Matières mises en œuvre en 1951 Stoffen welke in 1951 werden bewerkt		Quantités en stock au 31-12-1951
		Travaillées pour compte propre Bewerkt voor eigen rekening		
		Quantités Hoeveelheden (t)	Valeur Waarde (1,000 F)	Hoeveelheden in voorraad op 31-12-1951
<b>A. Combustibles et énergie. — Brandstoffen en energie :</b>				
Charbon de terre (houille, anthracite). — Steenkolen (kolen, anthraciet) . . . . .	t	54,330	44,683	2,677
Coke. — Cokes . . . . .	t	1,698	2,376	73
Huile combustible. — Stookolie . . . . .	hl	99,978	14,659	3,542
Essence et pétrole. — Benzine en petroleum . . . . .	hl	2,020	1,226	90
Courant électrique. — Electricische stroom . . . . .	kWh	21,144,312	22,309	—
Autres. — Andere . . . . .	—	—	1,076	—
<b>B. Matières premières et demi-produits. — Grondstoffen en half-afgewerkte producten :</b>				
1° Graines et noix oléagineuses. — Zaden en oliehoudende noten :				
Graines de lin Plata. — Plata lijnzaad . . . . .	t	107,224	1,060,929	10,761
Graines de lin indigènes. — Inheems lijnzaad . . . . .	t	8,110	63,905	313
Graines de colza et de navette. — Raapzaad . . . . .	t	2,318	21,470	111
Graines de sésame. — Sesamzaad . . . . .	t	1,403	15,149	50
Germes de maïs. — Maïskiemmen . . . . .	t	12,665	56,456	1,755
Noix d'arachide. — Aardnoten . . . . .	t	14,105	174,596	3,576
Noix palmistes. — Palmpitten . . . . .	t	3,586	39,831	557
Fèves de soya. — Sojabonen . . . . .	t	43,954	286,650	19,464
Coprah. — Copra . . . . .	t	51,123	656,473	9,695
Graines de coton et de ricin. — Ricinus- en katoenzaad . . . . .	t	5,088	59,760	690
Autres graines et noix oléagineuses. — Andere zaden en oliehoudende noten . . . . .	t	2,984	22,643	685
2° Huiles et graisses brutes. — Ruwe oliën en vetten :				
Lin. — Lijnolie . . . . .	t	24	470	14
Arachide. — Aardnotenolie . . . . .	t	27,566	721,024	2,352
Palme. — Palmolie . . . . .	t	24,842	435,303	3,577
Palmiste. — Palmpittenolie . . . . .	t	334	7,080	418
Coco. — Kokosnotenolie . . . . .	t	8,731	177,303	1,628
Soya. — Sojaolie . . . . .	t	2,248	49,014	1,362
Shea et coton. — Shea- en katoenolie . . . . .	t	615	12,292	147
Maïs. — Maïsolie . . . . .	t	4,731	57,587	224
Baleine. — Traan . . . . .	t	9,846	203,789	5,012
Tournesol. — Zonnebloempittenolie . . . . .	t	1,274	26,784	302
Autres huiles et graisses brutes. — Andere ruwe oliën en vetten . . . . .	t	1,819	24,494	828
<b>C. Autres matières. — Andere stoffen . . . . .</b>				
	—	—	56,203	—
<b>Total. — Totaal :</b>		—	<b>4,315,534</b>	..
<b>D. Matières reçues pour travail à façon. — Stoffen ontvangen ter fatsoenering :</b>				
1° Graines et noix oléagineuses. — Zaden en oliehoudende noten . . . . .			46,790 t.	
2° Huiles et graisses brutes. — Ruwe oliën en vetten . . . . .			16,288 t.	
<b>E. Matières extraites ou fabriquées dans les établissements. — Stoffen gewonnen of gefabriceerd in de inrichtingen :</b>				
1° Graines et noix oléagineuses. — Zaden en oliehoudende noten . . . . .			3,288 t.	
2° Huiles et graisses brutes. — Ruwe oliën en vetten . . . . .			46,062 t.	
3° Courant électrique. — Electricische stroom . . . . .			6,949,300 kWh.	
<b>F. Montant payé ou à payer à d'autres établissements pour le travail à façon. — Bedrag betaald of nog te betalen aan andere inrichtingen voor fatsoenerwerk : 2,934,827 F.</b>				

## IV. Production, ventes et stocks en 1951. — IV. Productie, verkoop en voorraden in 1951.

SPECIFICATION — OPSOMMING	Produits fabriqués dans les établissements In de inrichtingen vervaardigde producten — Production propre Eigen productie — Quantités Hoeveelheden (t)	Produits vendus. — Verkochte producten				Quantités en stock au 31-12-1951 Hoeveelheden in voorraad op 31-12-1951 (t)
		Destinés à la Belgique Bestemd voor België		Destinés à l'étranger Bestemd voor het buitenland		
		Quantités Hoeveelheden (t)	Valeur Waarde (1,000 F)	Quantités Hoeveelheden (t)	Valeur Waarde (1,000 F)	
<b>1° Huiles brutes. — Ruwe olie :</b>						
Lin. — Lijnolie . . . . .	37,593	6,365	125,607	29,981	603,297	1,941
Arachide. — Aardnotenolie . . . . .	5,013	4,927	140,731	—	—	1,106
Coco. — Kokosvet. . . . .	19,023	2,178	48,980	13,998	275,947	230
Colza. — Koolzaadolie . . . . .	821	404	9,797	387	8,737	6
Soya. — Sojaolie . . . . .	7,125	(1) 6,015	(1) 139,947	(1)	(1)	466
Maïs. — Maïsolie . . . . .	2,996	1,334	32,457	754	15,824	218
Autres. — Andere . . . . .	2,980	825	16,759	679	9,035	661
<b>2° Huiles blanchies. — Gebleekte olie :</b>						
Lin. — Lijnolie . . . . .	3,318	(1) 1,675	(1) 36,957	(1)	(1)	39
Autres. — Andere . . . . .	10,420	(1) 40	(1) 798	(1)	(1)	—
<b>3° Huiles raffinées. — Geraffineerde olie :</b>						
Arachide. — Aardnotenolie . . . . .	27,377	14,255	424,613	11,451	350,410	647
Palmiste. — Palmpittenolie . . . . .	1,781	(1) 1,746	(1) 40,254	(1)	(1)	48
Coco. — Kokosvet. . . . .	20,895	14,879	322,020	1,569	32,991	929
Soya. — Sojaolie . . . . .	4,155	1,097	29,007	2,349	63,737	376
Sésame. — Sesamololie . . . . .	913	468	9,563	201	6,295	10
Coton. — Katoenolie . . . . .	269	6	157	254	7,343	15
Maïs. — Maïsolie . . . . .	1,603	(1) 1,411	(1) 38,291	(1)	(1)	18
Tournesol. — Zonnebloempittenolie . . . . .	1,441	(1) 1,270	(1) 31,855	(1)	(1)	5
Autres. — Andere . . . . .	21,345	11,371	230,964	1,557	45,376	822
<b>4° Huiles hydrogénées. — Gehydrogeneerde of geharde olie :</b>						
Arachide. — Aardnotenolie . . . . .	1,995	1,872	50,641	—	—	160
Palmiste. — Palmpittenolie . . . . .	401	303	8,796	—	—	5
Coco. — Kokosvet. . . . .	4,977	2,916	69,079	1,266	43,560	374
Soya. — Sojaolie . . . . .	216	132	3,292	—	—	3
Baleine. — Traan . . . . .	11,547	6,220	150,120	1,412	35,621	736
Autres. — Andere . . . . .	10,469	6,253	133,266	1,559	34,470	873
<b>5° Acid-oils :</b>						
Lin. — Lijnolie . . . . .	163	66	1,886	—	—	23
Arachide. — Aardnotenolie . . . . .	1,192	435	7,005	568	8,878	324
Palmiste. — Palmpittenolie . . . . .	275	(1) 247	(1) 4,283	(1)	(1)	15
Coco. — Kokosvet. . . . .	1,810	650	10,619	229	3,626	436
Soya. — Sojaolie . . . . .	360	214	3,537	—	—	25
Sésame. — Sesamololie . . . . .	24	(1) 15	(1) 232	(1)	(1)	5
Coton. — Katoenolie . . . . .	16	(1) 25	(1) 118	(1)	(1)	11
Maïs. — Maïsolie . . . . .	271	(1) 258	(1) 4,760	(1)	(1)	21
Baleine. — Traan . . . . .	435	(1) 137	(1) 1,149	(1)	(1)	343
Autres. — Andere . . . . .	6,327	3,736	49,619	1,209	14,530	1,186
<b>6° Autres produits. — Andere producten :</b>						
Tourteaux. — Veekoeken. . . . .	104,336	54,680	259,259	32,877	163,996	8,393
Farines d'extraction. — Geëxtrah. meel	18,061	7,130	34,092	9,185	36,007	1,914
Schilfers . . . . .	12,725	8,119	36,198	3,183	14,058	906
Schroot . . . . .	53,162	22,909	96,792	15,014	72,927	6,850
<b>Total général. — Algemeen totaal :</b>	<b>397,830</b>	<b>186,583</b>	<b>2,603,500</b>	<b>129,682</b>	<b>1,846,665</b>	<b>30,140</b>

Produits fabriqués à façon dans d'autres établissements. — In andere inrichtingen gefatsoeneerde producten : 1,615 t.

(1) Les ventes destinées à l'étranger ont été ajoutées aux ventes destinées à la Belgique.

(1) De cijfers van de verkoop aan het buitenland werden gevoegd bij die der verkopen in België.

## C. Année 1952. — C. Jaar 1952.

## Etablissements occupant 10 ouvriers et plus (1). — Inrichtingen welke 10 arbeiders of meer tewerkstelden (1).

Nombre de déclarants : 24.

Aantal aangevers : 24.

Nombre d'établissements occupant au 31 décembre le nombre suivant d'ouvriers. — Aantal inrichtingen welke op 31 December het volgende aantal werklieden tewerkstelden :

à — tot 10 19	à — tot 20 49	à — tot 50 99	100 et plus 100 en meer	Total Totaal
6	11	3	4	24

## I. Personnel au 31 décembre 1952. — I. Personeel op 31 December 1952

SPECIFICATION. — OPSOMMING	Hommes Mannen	Femmes Vrouwen	Total Totaal
Personnel dirigeant. — Leidend personeel . . . . .	43	—	43
<b>Employés. — Bedienden :</b>			
Techniques. — Technische . . . . .	83	1	84
Commerciaux ou administratifs. — Commerciële of administratieve. . .	213	28	241
<i>Total. — Totaal :</i>	<b>296</b>	<b>29</b>	<b>325</b>
<b>Ouvriers, aidants et apprentis. — Arbeiders, helpers en leerjongens :</b>			
(Occupés dans les établissements. — In de inrichtingen tewerkgesteld) :			
Belges. — Belgen . . . . .	1,759	87	1,846
Etrangers. — Vreemdelingen . . . . .	16	—	16
<i>Total. — Totaal :</i>	<b>1,775</b>	<b>87</b>	<b>1,862</b>
<b>Total du personnel. — Totaal van het personeel . . . . .</b>	<b>2,114</b>	<b>116</b>	<b>2,230</b>

Nombre d'heures-ouvriers-travail : 4,350,297 heures.

Aantal uren-werklieden-arbeid : 4,350,297 uren.

(1) Un dépouillement basé sur les données statistiques de 1951 a fait ressortir que le chiffre d'affaires des firmes occupant moins de 10 ouvriers représentait 5,53 % de celui de la branche considérée. D'autre part, sur un total de 60 déclarants en 1951 on en comptait 25 ayant occupé 10 ouvriers et plus.

(1) Een depoullering op basis van de statistische gegevens van 1951 heeft doen uitkomen dat het zakencijfer van de firma's die minder dan 10 werklieden tewerkstelden, 5,53 % vertegenwoordigde van dit van de beschouwde nijverheidstak. Op het geheel van 60 aangevers telde men er 25 in 1951, die 10 werklieden of meer tewerkstelden.

II. Force motrice installée au 31 décembre 1952.  
II. Opgesteld drijfvermogen op 31 December 1952.

SPECIFICATION. — OPSOMMING	Nombre Aantal	Puissance (ch) Vermogen (pk)
<b>Machines motrices ou moteurs thermiques. — Drijfmachines of thermomotoren :</b>		
à vapeur : machines. — Stoommachines	10	1,585
turbines. — Stoomturbines	7	4,980
à l'huile ou à l'essence. — Olie- of benzinemotoren	6	360
<i>Total. — Totaal :</i>	<b>23</b>	<b>6,925</b>
<b>Moteurs électriques. — Electriche motoren</b>	1,816	20,660

III. Consommation en 1952. — III. Verbruik in 1952.

MATIERES CONSOMMEES VERBRUIKTE STOFFEN	Unités de quantité  Eenheden van hoeveelheid	Matières de provenance étrangère aux établissements Van buiten de inrichtingen aangevoerde stoffen		Quantités en stock au 31-12-1952  Hoeveelheden in voorraad op 31-12-1952
		Mises en œuvre pour compte propre  In bewerking gesteld voor eigen rekening		
		Quantités Hoeveelheden	Valeur Waarde (1,000 F)	
<b>A. Combustibles et énergie. — Brandstoffen en energie :</b>				
Charbon de terre (houille, anthracite). — Steenkolen (kolen, anthraciet)	t	45,872	37,427	} 2,837
Coke. — Cokes	t	1,248	1,769	
Huile combustible. — Stookolie	hl	108,526	14,927	} 1,332
Essence et pétrole. — Benzine en petroleum	hl	2,402	1,450	
Gaz. — Gas	m3	820,046	696	—
Courant électrique. — Electriche stroom.	kWh	17,301,611	18,465	—
Autres. — Andere	—	..	1,019	..
<b>B. Matières premières et demi-produits. — Grondstoffen en half-afgewerkte producten :</b>				
1° Graines et noix oléagineuses. — Zaden en oliehoudende noten :				
Graines de lin Plata. — Plata lijnzaad	t	85,395	757,085	8,959
Graines de lin indigène. — Inheems lijnzaad	t	11,767	78,931	331
Graines de colza, de navette, de sésame, de ricin et germes de maïs. Raap-, sesam- en ricinuszaad en maïskiemen	t	8,096	66,028	965
Noix d'arachide. — Aardnoten	t	4,623	52,792	—
Noix palmistes et de shea. — Palmpitten en shea	t	4,884	37,249	1,532
Fèves de soya. — Sojabonen	t	35,166	223,811	6,828
Coprah. — Copra	t	78,205	651,944	5,148
2° Huiles et graisses brutes. — Ruwe oliën en vetten :				
Arachide. — Aardnotenolie	t	21,900	424,696	2,112
Palme. — Palmolie	t	24,984	324,936	} 5,310
Palmiste. — Palmpittenolie	t	883	12,999	
Coco. — Kokosnotenolie	t	7,913	107,829	2,662
Soya. — Sojaolie	t	2,288	37,155	290
Shea et coton. — Shea en katoenolie	t	175	2,767	330
Maïs. — Maisolie	t	1,596	25,177	190
Baleine. — Traan	t	9,896	113,062	3,763
Tournesol. — Zonnebloempittenolie	t	2,169	43,319	429
Autres huiles et graisses brutes. — Andere ruwe oliën en vetten	t	17,552	46,740	3,311
<b>C. Autres matières. — Andere stoffen</b>	—	..	31,890	..
<b>Total. — Totaal :</b>	—	..	<b>3,114,163</b>	..

**D. Matières reçues pour travail à façon. — Stoffen ontvangen ter fatsoenering :**

1° Graines et noix oléagineuses. — Zaden en oliehoudende noten	38,925 t.
2° Huiles et graisses brutes. — Ruwe oliën en vetten	16,550 t.

**E. Matières extraites ou fabriquées dans les établissements. — Stoffen gewonnen of gefabriceerd in de inrichtingen :**

1° Matières premières. — Grondstoffen	54,536 t.
2° Courant électrique. — Electriche stroom	9,308,200 kWh.

**F. Montant payé ou à payer à d'autres établissements pour le travail à façon. — Bedrag betaald of nog te betalen aan andere inrichtingen voor fatsoenerwerk : 2,192,939 F.**

## IV. Production, ventes et stocks en 1952. — IV. Productie, verkoop en voorraden in 1952.

SPECIFICATION. — OPSOMMING	Produits fabriqués dans les établissements In de inrichtingen vervaardigde producten — Production propre Eigen productie — Quantités Hoeveelheden (t)	Produits vendus. — Verkochte producten				Quantités en stock au 31-12-1952 — Hoeveelheden in voorraad op 31-12-1952 (t)
		Destinés à la Belgique Bestemd voor België		Destinés à l'étranger Bestemd voor het buitenland		
		Quantités Hoeveelheden (t)	Valeur Waarde (1,000 F)	Quantités Hoeveelheden (t)	Valeur Waarde (1,000 F)	
<b>1° Huiles brutes. — Ruwe olie :</b>						
Lin. — Lijnolie . . . . .	35,961	4,670	83,195	26,879	505,646	2,355
Arachide. — Aardnotenolie . . . . .	1,927	372	7,070	—	—	1,788
Palme et palmiste. — Palm- en palm-pittenolie . . . . .	1,882	(1) 118	(1) 1,913	(1)	(1)	5,313
Coco. — Kokosvet. . . . .	53,684	2,465	38,517	31,464	392,180	1,795
Soya. — Sojaolie . . . . .	5,601	105	1,707	5,773	114,601	177
Autres. — Andere . . . . .	11,518	(1) 1,812	(1) 23,701	(1)	(1)	4,802
<b>2° Huiles blanchies. — Gebleekte olie :</b>						
Lin et palme. — Lijn- en palmolie . . . . .	8,513	618	13,931	114	2,413	..
<b>3° Huiles raffinées. — Geraffineerde olie :</b>						
Arachide. — Aardnoten . . . . .	21,876	14,070	312,166	2,987	61,938	790
Palme. — Palmolie . . . . .	17,505	(1) 15,437	(1) 248,493	(1)	(1)	814
Palmiste. — Palm-pittenolie . . . . .	1,603	(1) 1,362	(1) 19,841	(1)	(1)	75
Coco. — Kokosvet. . . . .	18,920	15,478	235,592	2,105	28,222	403
Colza et shea. — Raap- en sheaolie . . . . .	1,264	1,254	28,544	—	—	44
Soya. — Sojaolie . . . . .	2,859	877	17,799	1,173	23,303	159
Sésame. — Sesamolie . . . . .	34	(1) 29	(1) 574	(1)	(1)	..
Coton. — Katoenolie . . . . .	131	(1) 51	(1) 1,064	(1)	(1)	53
Maïs. — Maïsolie . . . . .	1,450	(1) 1,408	(1) 28,397	(1)	(1)	24
Tournesol. — Zonnebloempittenolie . . . . .	1,852	(1) 1,738	(1) 37,393	(1)	(1)	86
Autres. — Andere . . . . .	2,545	1,082	18,052	1,648	40,390	715
<b>4° Huiles hydrogénées. — Gehydrogeneerde olie :</b>						
Arachide. — Aardnotenolie . . . . .	2,261	(1) 1,986	(1) 47,467	(1)	(1)	193
Palme et palmiste. — Palm- en palm-pittenolie . . . . .	5,036	4,176	73,654	311	4,061	258
Coco. — Kokosvet. . . . .	4,564	2,616	39,973	1,291	29,674	463
Baleine. — Traan . . . . .	9,478	6,381	95,277	261	3,759	1,576
Autres. — Andere . . . . .	195	124	2,981	—	—	25
<b>5° Acid-oils :</b>						
Arachide. — Aardnotenolie . . . . .	1,001	706	6,525	124	1,121	147
Palme. — Palmolie . . . . .	5,588	1,593	12,535	3,301	29,098	957
Coco. — Kokosvet. . . . .	1,832	1,040	8,018	755	7,542	328
Soya. — Sojaolie . . . . .	257	142	1,454	105	1,076	99
Maïs. — Maïsolie . . . . .	133	124	932	—	—	26
Baleine. — Traan . . . . .	795	486	2,425	384	2,112	335
Autres. — Andere . . . . .	4,276	1,748	11,245	2,143	16,986	624
<b>6° Autres produits. — Andere producten :</b>						
Tourteaux. — Veekoeken. . . . .	73,786	59,823	267,487	15,861	75,105	6,515
Farines d'extraction. — Geëxtrah. meel	34,632	28,219	115,782	3,953	19,067	6,916
Schilfers . . . . .	13,152	9,214	37,385	3,541	14,789	779
Autres. — Andere . . . . .	26,932	(1) 19,195	(1) 95,084	(1)	(1)	10,684
<b>Total. — Totaal :</b>	<b>373,043</b>	<b>200,519</b>	<b>1,936,173</b>	<b>104,173</b>	<b>1,373,083</b>	<b>49,318</b>

Produits fabriqués à façon dans d'autres établissements : 2.246 tonnes.  
In andere inrichtingen gefatsoeneerde producten : 2.246 ton.

(1) Les ventes destinées à l'étranger ont été ajoutées aux ventes destinées à la Belgique.

(1) De cijfers van de verkoop aan het buitenland werden gevoegd bij die der verkopen in België.



## Production de sucre (tonnes). — Suikerproductie (ton).

(Source : Ministère des Finances)

(Bron : Ministerie van Financiën)

CAMPAGNES SUCRIÈRES	Sucres produits dans les fabriques Suiker voortgebracht in de fabrieken			Sucres obtenus par transformation dans les raffineries Suiker gewonnen door verwerking in de raffinerijen					SUIKER- CAMPAGNES
	Sucres bruts  Ruwe suiker	Poudres blanches de fabrique  Wit fabrieks- poeder	Tot.	Poudres blanches de fabrique  Wit fabrieks- poeder	Candis  Kandij	Raffinés en pains, morceaux et poudre Geraffineerde suiker in broden, klontjes en poeder	Cassonades ou vergeoise  Bruine suiker of vergeoise	Tot.	
1938-1939 ....	74,642	106,972	181,614	61,438	4,611	159,581	17,653	243,283	1938-1939.
1946-1947 ....	99,483	121,551	221,034	21,475	1,802	95,865	14,206	133,348	1946-1947.
1947-1948 ....	53,738	75,358	129,096	63,286	2,236	120,399	15,812	201,733	1947-1948.
1948-1949 ....	96,173	148,135	244,308	36,278	2,370	99,364	17,887	155,899	1948-1949.
1949-1950 ....	113,981	205,823	319,804	33,616	2,116	123,475	17,548	176,755	1949-1950.
1950-1951 ....	142,352	270,963	413,315	30,468	2,038	135,949	13,892	182,347	1950-1951.
1951-1952 ....	83,883	164,207	248,090	65,512	2,192	115,035	12,510	195,249	1951-1952.
1952-1953 ....	112,212	189,358	301,570	38,697	3,060	125,224	12,364	179,345	1952-1953.
1953-1954 ....	147,040	235,319	382,359	34,834	5,068	131,822	12,637	184,361	1953-1954.

### Statistique de l'activité de l'industrie laitière (1). Statistiek van de voortbrenging in de zuivelnijverheid (1).

#### I. Réception. — I. Ontvangst.

PÉRIODES	Lait toutes teneurs  Melk alle graden		Crème de ferme toutes teneurs  Hoeveroom alle graden		Crème importée toutes teneurs  Ingevoerde room alle graden		PÉRIODE
	lit.	mat. grasse  vet %	kg	mat. grasse  vet %	lit.	mat. grasse  vet %	
Année 1949.....	774,635,489	3.33	25,474,883	29.32	1,165,279	37.46	Jaar 1949.
Année 1950.....	877,160,409	3.28	32,226,665	29.23	4,316,132	40.21	Jaar 1950.
Année 1951.....	927,165,430	3.35	35,924,608	29.21	623,967	40.00	Jaar 1951.
Année 1952.....	932,783,488	3.35	36,183,908	29.57	295,284	40.00	Jaar 1952.
Année 1953.....	1,091,369,894	3.32	41,229,678	29.58	94,932	40.00	Jaar 1953.

#### II. Préparation de lait et de crème pour la consommation (litres). II. Bereiding van melk en room voor de consumptie (liters).

PÉRIODES	A. — LAIT — MELK				B. — CREME — ROOM			PÉRIODE
	Lait de laiterie  Melkerijmelk	Lait écrémé  Afgeroemde melk	Lait battu  Karnemelk	Lait écrémé acidifié artificielle- ment  Kunstmatic aangezuurde afgeroomde melk	Crème à fouetter  Slagroom	Crème  Room	Crème diluée  Verdunde room	
Année 1949 .....	319,170,759	37,526,114	40,402,950	5,115,125	1,783,625	253,388	6,196	Jaar 1949.
Année 1950 .....	342,563,478	33,376,900	40,966,302	4,110,027	2,108,386	302,902	31,087	Jaar 1950.
Année 1951 .....	351,031,150	22,116,220	37,893,872	4,613,392	2,379,409	146,339	29,175	Jaar 1951.
Année 1952 .....	352,473,075	26,269,188	36,207,248	3,842,587	2,444,986	149,435	46,808	Jaar 1952.
Année 1953 .....	344,144,936	11,911,519	36,918,926	4,126,659	2,686,050	251,994	45,671	Jaar 1953.

(1) Cette statistique ne relève que l'activité des laiteries, fromageries, affineurs et grossistes-retravailleurs.

(1) Deze statistiek neemt alleen de bedrijvigheid op van de zuivelfabrieken, kaasfabrieken, affineerders en grossiers-herbewerkers.

**Statistique de l'activité de l'industrie laitière (suite).**  
**Statistiek van de voortbrenging in de Zuivelnijverheid (vervolg).**

**III. Fabrication. — III. Fabricage**

PÉRIODES	A. — BEURRE — BOTER						PERIODE
	1 <sup>e</sup> catégorie		2 <sup>e</sup> catégorie		3 <sup>e</sup> catégorie		
	Beurre de laiterie M. C. Melkerijboter C. M.		Beurre de laiterie Melkerijboter		Beurre de cuisine Keukenboter		
	Quantités Hoeveelheid kg	Eau Water %	Quantités Hoeveelheid kg	Eau Water %	Quantités Hoeveelheid kg	Eau Water %	
Année 1949.....	16,093,754	14.95	9,829,851 (2)	14.83	—	—	Jaar 1949.
Année 1950.....	17,917,708	15.20	14,421,126 (2)	14.93	—	—	Jaar 1950.
Année 1951.....	22,090,758	15.12	11,647,791	14.93	77,378	14.88	Jaar 1951.
Année 1952.....	23,550,482	15.04	10,208,038	14.85	135,389	14.90	Jaar 1952.
Année 1953.....	30,014,612	15.03	10,965,553	14.78	105,280	14.52	Jaar 1953.

PÉRIODES	B. — FROMAGE — KAAS									PERIODE
	Frais Verse			Pâte dure (genre Hollande)		Pâte demi-dure (genre Saint-Paulin)		Brie		
	Gras Vette	Demi-gras Half-vette	Maigre Magere	Harde (soort Hollandse)		Half-harde (soort Sint-Paulin)		Brie		
	Quantités Hoeveelheid kg	Quantités Hoeveelheid kg	Quantités Hoeveelheid kg	Quantités Hoeveelheid kg	Mat. grasse Vet %	Quantités Hoeveelheid kg	Mat. grasse Vet %	Quantités Hoeveelheid kg	Mat. grasse Vet %	
Année 1949 ..	1,713,168	—	1,932,953(3)	1,098,536	43.91	257,040	44.46	419,506	43.46	Jaar 1949.
Année 1950 ..	2,307,128	—	2,399,979(3)	1,448,265	44.97	314,947	45.07	535,015	44.65	Jaar 1950.
Année 1951 ..	1,780,644	749,234	3,161,421	2,352,734	44.99	364,044	45.23	588,392	44.81	Jaar 1951.
Année 1952 ..	1,815,462	643,562	3,695,644	2,432,923	45.05	390,314	44.90	575,492	43.81	Jaar 1952.
Année 1953 ..	1,928,107	290,464	4,074,597	2,297,791	45.10	454,570	44,89	654,202	44,58	Jaar 1953.

PÉRIODES	B. — FROMAGE (suite) — KAAS (vervolg)									PERIODE
	Camembert		Herve		de Bruxelles	Fondu		Divers		
	Camembert		Herve		Brusselse	Smeltkaas		Verscheldene		
	Quantités Hoeveelheid kg	Mat. grasse Vet %	Quantités Hoeveelheid kg	Mat. grasse Vet %	Quantités Hoeveelheid kg	Quantités Hoeveelheid kg	Mat. grasse Vet %	Quantités Hoeveelheid kg	Mat. grasse Vet %	
Année 1949.....	285,158	43.78	1,240,956	46.90	528,904	— (4)	—	380,822	43.75	Jaar 1949.
Année 1950.....	197,651	43.01	1,517,121	47.11	235,164	760,036 (4)	42.43	274,873	44.97	Jaar 1950.
Année 1951.....	133,619	44.99	1,702,010	47.12	728,549	1,779,353	42.50	254,226	45.53	Jaar 1951.
Année 1952.....	109,296	44.63	1,269,986	46.26	703,716	2,460,002	44.18	338,145	45.36	Jaar 1952.
Année 1953.....	97,082	45.03	1,357,674	46.08	861,368	2,785,093	45.09	392,893	45.77	Jaar 1953.

(2) Déclaré en 1949 et 1950 sous la rubrique « autres », comprenant les beurres de 2<sup>e</sup> et 3<sup>e</sup> catégorie.

(3) Comprend en 1949 et en 1950 les fromages demi-gras et maigres.

(4) Recensé à partir de mai 1950.

(2) Aangegeven in 1949 en 1950 onder de rubriek « andere », boter van 2<sup>e</sup> en 3<sup>e</sup> categorie inbegrepen.

(3) In 1949 en 1950 de halfvette en magere kaas inbegrepen.

(4) Geteld vanaf Mei 1950.

**Statistique de l'activité de l'industrie laitière (suite).**  
**Statistiek van de voortbrenging in de Zuivelnijverheid (vervolg).**

PÉRIODES	C. — POUDRE DE LAIT — MELKPOEDER												PÉRIODE
	Lait entier — Volle melk				Lait écrémé — Afgeroomde melk				Lait battu — Karnemelk				
	Type Hatmaker		Type Spray		Type Hatmaker		Type Spray		Type Hatmaker		Type Spray		
	Quantités	Eau	Quantités	Eau	Quantités	Eau	Quantités	Eau	Quantités	Eau	Quantités	Eau	
	Hoeveelheid	Water	Hoeveelheid	Water	Hoeveelheid	Water	Hoeveelheid	Water	Hoeveelheid	Water	Hoeveelheid	Water	
kg	%	kg	%	kg	%	kg	%	kg	%	kg	%		
Année 1949.....	623,947	3.76	10,790	4.94	2,610,117	3.79	352,285	3.89	85,105	9.36	445	4.56	Jaar 1949.
Année 1950.....	442,623	3.67	13,455	3.17	3,439,885	3.77	257,695	3.76	80,181	10.18	440	6.59	Jaar 1950.
Année 1951.....	522,978	3.33	6,664	2.81	6,888,118	3.66	430,093	3.60	156,469	8.56	—	—	Jaar 1951.
Année 1952.....	255,574	3.03	13,369	3.36	7,563,322	3.50	2,117,451	3.59	144,167	4.79	—	—	Jaar 1952.
Année 1953.....	105,844	2.66	—	—	11,674,479	3.00	4,052,293	2.97	171,794	3.31	—	—	Jaar 1953.

PÉRIODES	D. — LAIT CONCENTRÉ. — INGEDIKTE MELK.								PÉRIODE		
	Evaporé — Geëvaporeerd				Condensé — Gecondenseerd						
	Lait entier		Lait écrémé		Lait battu		Lait entier			Lait écrémé	
	Volle melk		Afgeroomde melk		Karnemelk		Volle melk			Afgeroomde melk	
	Quantités	Mat. grasse	Quantités	Quant.	Quantités	Mat. grasse	Quantités	Mat. grasse		Quantités	
Hoeveelheid	Vet	Hoeveelheid	Hoev.	Hoeveelheid	Vet	Hoeveelheid	Vet	Hoeveelheid			
kg	%	kg	kg	kg	%	kg	%	kg			
Année 1949.....	873,324	—	—	—	600,342	8.45	604,556	—	—	Jaar 1949.	
Année 1950.....	3,513,675	7.90	—	—	553,895	9.73	1,120,339	—	—	Jaar 1950.	
Année 1951.....	2,650,893	7.90	—	—	469,222	9.04	979,443	—	—	Jaar 1951.	
Année 1952.....	2,936,003	7.90	—	—	445,131	9.62	877,077	—	—	Jaar 1952.	
Année 1953.....	7,343,204	7.84	—	—	563,940	8.49	600,750	—	—	Jaar 1953.	

PÉRIODES	E. — Yoghourt Yoghurt		F. — Crème glacée Roomijs		G. — Allments diététiques et spéciaux  Diet- en speciale producten	PÉRIODE
	Lait entier	Lait écrémé	Crème glacée	Autres sortes de glaces de consommation		
	Volle melk	Afgeroomde melk	Roomijs	Andere consumptie ijs-soorten		
	lit.	lit.	lit.	lit.		
kg.						
Année 1949.....	3,032,659	482,251	25,626(5)	—	1,416,529	Jaar 1949.
Année 1950.....	3,082,227	136,897	191,279(5)	—	2,012,625	Jaar 1950.
Année 1951.....	5,310,683	236,706	447,457	290,434	2,115,356	Jaar 1951.
Année 1952.....	4,837,472	259,214	372,050	680,992	3,203,107	Jaar 1952.
Année 1953.....	5,383,385	279,521	309,604	572,541	5,028,059	Jaar 1953.

(5) Comprend à la fois en 1949 et 1950 la crème glacée proprement dite et les autres sortes de glaces de consommation.

(5) Omvat in 1949 en 1950 de echte roomijs en andere consumptieroomijs.

## Fabriques de chicorée. — Cichoreifabrieken.

### ANNÉE 1952. — JAAR 1952.

Nombre de déclarants : 52.

Aantal aangevers : 52.

Nombre d'établissements occupant au 31 décembre le nombre suivant d'ouvriers  
Aantal inrichtingen welke op 31 December het volgende aantal arbeiders tewerkstelden :

0	à $\frac{1}{4}$ tot	à $\frac{5}{9}$ tot	à $\frac{10}{19}$ tot	à $\frac{20}{49}$ tot	50 et plus 50 en meer	Total Totaal
14	21	9	6	0	2	52

### I. Personnel occupé au 31 décembre 1952. — I. Personeel op 31 December 1952.

SPÉCIFICATION — OPSOMMING		Hommes Mannen	Femmes Vrouwen	SPÉCIFICATION — OPSOMMING		Hommes Mannen	Femmes Vrouwen
Personnel dirigeant Leidend personeel	Belges — Belgen .....	71	11	Ouvriers occupés dans les établissements Arbeiders in de inrichtingen tewerkgesteld	Belges - Belgen .....	184	110
	Etrangers - Vreemdelingen ..	2	—		Etrang. - Vreemdel. .	1	—
	Total - Totaal .....	73	11		Total - Totaal .....	185	110
Employés Bedienden	Belges - Belgen .....	79	15				
	Etrangers - Vreemdelingen ..	3	—				
	Total - Totaal .....	82	15				

Nombre d'heures-ouvriers-travail : 591,367 heures.

Aantal uren-werklieden-arbeid : 591,367 uren.

### II. Force motrice installée au 31 décembre 1952. II. Opgesteld drijfvermogen op 31 December 1952.

SPÉCIFICATION — OPSOMMING	Nombre Aantal	Puissance (ch) Vermogen (pk)
1. Machines motrices ou moteurs thermiques. - Drijfmachines of thermomotoren ....	10	744
2. Moteurs électriques. - Elektrische motoren .....	407	1,757

### III. Consommation en 1952. — III. Verbruik in 1952.

MATIÈRES CONSOMMÉES VERBRUIKTE STOFFEN	Unité de quantité Eenheid van hoeveelheid	Matières de provenance étrangère aux établissements Stoffen die van andere inrichtingen komen	Mises en œuvre pour compte propre In bewerking gesteld voor eigen rekening
		Quantité Hoeveelheid	Valeur (1,000 F) Waarde (1,000 F)
<b>A. Combustibles et énergie - Brandstoffen en energie :</b>			
Charbon de terre (houille, anthracite) - Steenkolen (kolen, anthraciet) .....	t	2,143	2,501
Coke - Cokes .....	t	676	928
Huiles combustibles (gas-oil, fuel-oil, etc.) - Steekoliën (gas-oil, fuel-oil, enz) .....	hl	870	178
Huile pour la torréfaction - Olie voor het roosteren .....	hl	600	1,092
Courant électrique - Elektrische stroom .....	kWh	222,102	889
Autres - Andere .....	—	..	89
<b>B. Matières premières - Grondstoffen :</b>			
Cossettes de chicorée séchées - Gedroogde cichoreiwortels .....	kg	18,881,637	63,353
<b>C. Autres matières - Andere stoffen .....</b>			
	—	..	11,086

### IV. Production et ventes en 1952 (1) — IV. Productie en verkoop in 1952 (1)

PRODUITS PRODUCTEN	Unité de quantité Eenheid van hoeveelheid	Produits fabriqués dans les établissements mêmes Producten welke in de inrichtingen zelf werden gefabriceerd	Produits vendus — Verkochte producten			
			Destinés à la Belgique Bestemd voor België		Destinés à l'étranger Bestemd voor het buitenland	
			Quantité Hoeveelheid	Valeur (1,000 F) Waarde (1,000 F)	Quantité Hoeveelheid	Valeur (1,000 F) Waarde (1,000 F)
Chicorée en grains - Cichoreikorrels .....	kg	(2)7,053,931	5,270,376	57,419	1,846,213	13,633
Chicorée fine - Fijne cichorei .....	kg	(2)7,284,668	6,864,026	77,835	608,686	4,860
Autres variétés de chicorée - Andere cichorei-soorten .....	kg	785,630	775,951	7,198	—	—
<b>Tot.:</b>	kg	15,124,229	12,910,353	142,452	2,454,899	18,493

(1) Non compris les quantités distribuées comme échantillon.

(2) Y compris les quantités fabriquées à façon dans d'autres établissements.

(1) De als monster uitgedeelde hoeveelheden niet inbegrepen.

(2) De in andere inrichtingen gefatsoeneerde hoeveelheden inbegrepen.

# H. — INDUSTRIES DE LA CÉRAMIQUE, DU CIMENT ET DE LA TERRE CUITE.

## H. — KERAMISCHE-, CEMENT- EN KLEINIJVERHEID.

### Céramique. — Keramiek.

Source : Fédération des Industries céramiques de Belgique.  
Nombre d'ouvriers au 15 décembre 1953 : 8,535.

Bron : Verbond der Keramische Nijverheid van België.  
Aantal werklieden op 15 December 1953 : 8,535.

SPÉCIFICATION — OPSOMMING	Capacité de production trimestrielle Productievermogen per kwartaal	Moyenne trimestrielle 1937-38-39 Driemaandelijks gemiddelde 1937-38-39	Production — Productie			
			1950	1951	1952	1953
1. Vaisselle de faïence. - Plateelvaatwerk (t) .....	4,453	2,049	6,909	6,458	4,464	3,864
Grès artistique. - Kunstzandsteen (t) .....			69	169	167	78
Divers. - Diverse (t) .....			357	427	540	501
2. Vaisselle en porcelaine. - Porcelainen vaatwerk (t) ..	991	399	2,406	2,979	2,267	1,868
Isolateurs et porcelaine électro-technique. - Isolatoren en electrotechnisch porselein (t) .....						
3. Carreaux de revêtement en faïence. - Bekledingstegels in plateelaarde (m2) .....	850,745	189,958	966,343	1,204,958	1,354,407	1,057,439
Carreaux de revêtement en grès. - Bekledingstegels in zandsteen (m2) .....			4,754	7,275	11,782	34,752
4. Carreaux de pavement en demi-grès. - Bevloeringstegels in halve zandsteen (m2) .....			201,291	243,838	261,379	221,568
5. Produits silico-alumineux. - Kiezalaluinachtige producten (t) .....	95,815	43,814	139,183	152,837	136,087	100,222
Produits siliceux et autres. - Kiezelachtige producten en andere (t) .....						
Dalles d'usine. - Fabriekstegels (t) .....						
6. Tuiles et accessoires. - Pannen en bijbehoren (t) ....	120,140	—	16,158	17,059	13,588	8,375
7. Meules abrasives. - Slijpstenen (t) .....	500		190,790	196,163	184,466	179,407
Papiers abrasifs et toiles abrasives. — Schuurpapier en schuurlinnen (m2) .....	2,181,650	288(t)	856	1,050	932	980
8. Pots. — Potten (t) .....	11,912	949	821,857	866,743	727,384	796,204
9. Argiles. — Klei (t) .....			1,213	1,856	1,843	745
Silex. — Kiezel (t) .....			144,303	250,485	355,560	386,400
Pavés silex. — Kiezelstenen (t) .....			5,594	5,976	10,254	12,174
Quartz. — Kwarts (t) .....			2,757	5,402	4,131	3,115
Galets et feldspath. — Strandkeien en feldspath (t) .	107,857	35,317	26,911	125,645	147,065	170,146
Sables réfractaires. — Vuurvaste aarde (t) .....			613	837	2,287	606
10. Céramique architecturale. — Bouwkeramiek (t) ....	3,854	567	18,707	22,875	19,983	15,812
11. Poterie en terre cuite. — Aardewerk (t) .....	4,568	2,598	5,754	7,364	7,539	8,262
			8,491	7,244	7,843	7,405

### Ciment. — Cement.

Moyenne mensuelle 1938 : 250,000 tonnes.

Maandgemiddelde 1938 : 250,000 ton.

SPÉCIFICATION — OPSOMMING	1951	1952	1953
<b>I. Production. — Productie.</b>			
Ciment Portland. — Portland cement (t) .....	3,440,429	3,402,294	3,729,376
Ciment métallurgique (de hauts fourneaux, de fer, permétallurgique, sursulfaté) — Metaalcement (hoogovencement, ijzercement, permetaalcement, overgesulfateerd cement) (t) .....	933,436	697,489	884,658
Ciment de laitier. — Slakkencement (t) .....	21,569	11,082	12,017
Autres ciments (non compris le ciment naturel) — Andere cement (natuurlijke cement niet inbegrepen) (t) .....	—	—	—
<b>Total. — Totaal :</b>	<b>4,395,434</b>	<b>4,110,865</b>	<b>4,626,051</b>
<b>II. Personnel occupé au 15 décembre — Personeel op 15 December tewerkgesteld.</b>			
Employés. — Bedienden .....	831	829	786
Ouvriers. — Arbeiders .....	5,102	4,752	4,059
<b>III. Nombre d'heures-ouvriers. — Aantal uren-arbeiders</b>	<b>11,784,221</b>	<b>10,670,113</b>	<b>9,061,306</b>

## Terre cuite. — Kleinijverheid.

Nombre d'ouvriers au 15 décembre 1953 : 6,896.

Aantal arbeiders op 15 December 1953 : 6,896.

PRODUCTION DE :	Année 1950 Jaar	Année 1951 Jaar	Année 1952 Jaar	Année 1953 Jaar	PRODUCTIE VAN :
	1000 pièces 1000 stuks	1000 pièces 1000 stuks	1000 pièces 1000 stuks	1000 pièces 1000 stuks	
<b>Briques ordinaires :</b>					<b>Gewone baksteen :</b>
Format : Rijnvorm .....	893,206	1,165,473	1,048,686	1,093,326	Formaat : Rijnvorm.
Format : Waalvorm .....	340,598	333,670	226,103	196,167	Formaat : Waalvorm.
Format : Boerkens .....	161,339	257,892	223,566	244,871	Formaat : Boerkens.
Format : Paepsteen .....	5,104	10,653	7,589	10,402	Formaat : Paepsteen.
Format : Bruxelles .....	240,544	253,610	215,012	192,587	Formaat : Brussel.
Autres non dénommées .....	190,901	313,751	307,590	330,973	Niet genoemde baksteen.
<b>Total :</b>	<b>1,831,692</b>	<b>2,335,049</b>	<b>2,028,546</b>	<b>2,068,326</b>	<b>Totaal.</b>
<b>Briques de parement :</b>					<b>Gevelsteen :</b>
a) Moulées à la machine .....	119,958	96,601	75,821	83,825	a) Met de machine gevormd.
b) Moulées à la main .....	52,139	69,457	61,334	59,895	b) Met de hand gevormd.
	(t)	(t)	(t)	(t)	
<b>Tuyaux de drainage .....</b>	<b>4,484</b>	<b>12,735</b>	<b>17,507</b>	<b>12,691</b>	<b>Draineerbuizen.</b>
<b>Protège-câbles .....</b>	<b>21,785</b>	<b>18,500</b>	<b>22,324</b>	<b>17,497</b>	<b>Kabeldeksels.</b>
<b>Briques creuses pour hourdis .....</b>	<b>156,173</b>	<b>212,484</b>	<b>219,537</b>	<b>240,866</b>	<b>Holle gewelfsteen.</b>
<b>Autres briques creuses .....</b>	<b>32,941</b>	<b>33,988</b>	<b>45,587</b>	<b>57,997</b>	<b>Andere holle steen.</b>
<b>Produits divers en terre cuite, (autres que tuiles, céramique architecturale, poterie à fleurs, poterie colombophile ménagère et artistique) .....</b>	<b>6,505</b>	<b>10,614</b>	<b>15,896</b>	<b>14,869</b>	<b>Diverse kleiproducten andere dan pannen, bouwceramiek, bloempotten, duivenkwekers-, huishoudelijk- en kunstaaardewerk.</b>

## I. — INDUSTRIES DIVERSES. — I. — DIVERSE INDUSTRIEEN.

### Chaussures et pantoufles. — Schoenen en pantoffels.

1. Statistique mensuelle de l'activité. — 1. Maandelijkse statistiek van de bedrijvigheid.

SPÉCIFICATION	1950	1951	1952	1953	OPSOMMING
	(Paires - Paar)	(Paires - Paar)	(Paires - Paar)	(Paires - Paar)	
<b>I. Production de :</b>					<b>I. Productie van :</b>
<b>1. Chaussures tout cuir :</b>					<b>1. Gans lederen schoenen :</b>
Chaussures pour hommes .....	1,897,438	2,022,276	2,355,220	1,912,285	Schoenen voor mannen.
Chaussures pour femmes .....	3,108,822	3,257,891	3,499,696	3,289,775	Schoenen voor vrouwen.
Chaussures pour enfants (22-39) ..	1,548,217	1,500,565	1,797,385	1,697,931	Schoenen voor kinderen (22-39).
Chaussures pour bébés (18-21) ..	255,333	210,927	286,758	291,126	Schoenen voor babies (18-21).
Chaussures diverses (bottes, bottines pour mineurs, chaussures orthopédiques, de sport, etc.) ..	304,327	335,338	318,393	241,923	Verscheidene schoenen (botten, mijnwerkersbottinen, orthopedische schoenen, sport, enz.).
<b>Total :</b>	<b>7,114,137</b>	<b>7,326,997</b>	<b>8,257,452</b>	<b>7,433,040</b>	<b>Totaal.</b>
<b>2. Autres chaussures :</b> (à l'exception des pantoufles)					<b>2. Andere schoenen :</b> (met uitzondering van pantoffels)
Pour hommes .....	305,021	369,658	365,394	429,779	Voor mannen.
Pour femmes .....	905,845	1,027,789	1,088,634	1,370,046	Voor vrouwen.
Pour enfants (22-39) .....	537,181	477,539	678,011	605,802	Voor kinderen (22-39).
Pour bébés (18-21) .....	27,755	35,512	50,180	45,371	Voor babies (18-21).
<b>Total :</b>	<b>1,775,802</b>	<b>1,910,498</b>	<b>2,182,219</b>	<b>2,450,998</b>	<b>Totaal.</b>
<b>3. Galoches et sabotines .....</b>	<b>16,681</b>	<b>31,071</b>	<b>14,459</b>	<b>13,575</b>	<b>3. Leerklompen en blokschoenen.</b>
<b>4. Pantoufles :</b>					<b>4. Pantoffels :</b>
Poil de chameau .....	3,256,127	3,087,369	3,240,420	3,421,062	Kameelhaar.
Feutres et divers .....	1,287,693	1,070,867	1,012,273	1,116,415	Vilt en diversen.
Peausseries .....	1,584,248	1,442,327	1,562,482	1,468,716	Bovenleder.
Autres (dont espadrilles) .....	128,500	166,273	210,034	300,689	Andere (waaronder espadrilles).
<b>Total :</b>	<b>6,256,568</b>	<b>5,766,836</b>	<b>6,025,209</b>	<b>6,306,882</b>	<b>Totaal.</b>
<b>II. Nombre d'ouvriers au 15 décembre .</b>	<b>15,616</b>	<b>14,075</b>	<b>15,524</b>	<b>13,288</b>	<b>II. Aantal werklieden op 15 December.</b>

## 2. Statistique annuelle de la production. — 2. Jaarlijkse statistiek van de voortbrenging.

**Industrie de la chaussure, de la ganterie et de la maroquinerie.****Schoenen-, handschoenen- en marokijnijverheid.**

A. ANNÉE 1950. — A. JAAR 1950.

Nombre de déclarants : 1,321.

Aantal aangevers : 1,321.

Nombre d'établissements occupant au 31 décembre 1950 le nombre suivant d'ouvriers.  
Aantal inrichtingen welke op 31 December 1950 het volgende aantal werklieden tewerkstelden.

0	1	à $\frac{2}{4}$ tot	à $\frac{5}{9}$ tot	à $\frac{10}{19}$ tot	à $\frac{20}{49}$ tot	à $\frac{50}{99}$ tot	à $\frac{100}{199}$ tot	200 et plus 200 en meer	Total Totaal
236	174	284	220	162	156	57	23	9	1,321

**I. Personnel. — I. Personeel.**

SPÉCIFICATION. — OPSOMMING	Au 31 décembre 1950. — Op 31 December 1950	
	Hommes - Mannen	Femmes - Vrouwen
<b>Personnel dirigeant. — Leidend personeel :</b>		
{ Belges. — Belgen . . . . .	1,528	195
{ Etrangers. — Vreemdelingen . . . . .	198	14
<i>Total. — Totaal :</i>	<b>1,726</b>	<b>209</b>
<b>Employés. — Bedienden :</b>		
1. Techniques. — Technische :		
{ Belges. — Belgen . . . . .	327	63
{ Etrangers. — Vreemdelingen . . . . .	8	—
2. Commerciaux ou administratifs. — Commerciële of administratieve :		
{ Belges. — Belgen . . . . .	637	483
{ Etrangers. — Vreemdelingen . . . . .	31	7
<i>Total. — Totaal :</i>	<b>1,003</b>	<b>553</b>
<b>Ouvriers. — Arbeiders :</b>		
Ouvriers occupés dans les établissements (y compris les apprentis). — Arbeiders in de inrichtingen tewerkgesteld (leerjongens inbegrepen) :		
1. Belges. — Belgen :		
{ moins de 21 ans. — Minder dan 21 jaar . . . . .	3,451	3,738
{ 21 ans et plus. — 21 jaar en ouder . . . . .	8,332	5,727
2. Etrangers. — Vreemdelingen :		
{ moins de 21 ans. — Minder dan 21 jaar . . . . .	52	62
{ 21 ans et plus. — 21 jaar en ouder . . . . .	189	60
<i>Total. — Totaal :</i>	<b>12,024</b>	<b>9,587</b>
<b>Aidants. — Helpers :</b>		
Membres du ménage des chefs d'établissements. — Leden van het gezin van de inrichtingshoofden :		
{ Belges. — Belgen . . . . .	173	114
{ Etrangers. — Vreemdelingen . . . . .	10	7
<i>Total. — Totaal :</i>	<b>183</b>	<b>121</b>

Nombre d'heures-ouvriers-travail pour l'année 1950 : 39,015,177 heures.

Aantal uren-werklieden-arbeid voor het jaar 1950 : 39,015,177 uren.

**II. Force motrice installée au 31 décembre 1950.****II. Opgesteld drijfvermogen op 31 December 1950.**

SPÉCIFICATION. — OPSOMMING	Existant au 31 décembre 1950, y compris ceux en réserve Bestaande op 31 December 1950, de reserven inbegrepen	
	Nombre Aantal	Puissance (ch) Vermogen (pk)
<b>1. Machines motrices ou moteurs thermiques. — Drijfmachines of thermomotoren :</b>		
a) à vapeur. — Stoommachines . . . . .	7	478
b) à l'huile ou à l'essence. — Olie- en benzinemotoren . . . . .	9	157
<b>2. Autres. — Andere . . . . .</b>	7	338
<i>Total. — Totaal :</i>	<b>23</b>	<b>973</b>
<b>3. Moteurs électriques. — Electricische motoren . . . . .</b>	12,296	15,139

## III. Consommation en 1950. — III. Verbruik in 1950.

MATIÈRES ET ÉNERGIE CONSOMMÉES VERBRUIKTE STOFFEN EN ENERGIE	Unité de quantité — Eenheid van hoeveelheid	Matières de provenance étrangère aux établissements Stoffen die van andere inrichtingen komen			Quantités en stock au 31 décembre 1950 — Hoeveelheden in voorraad op 31 December 1950
		Mise en œuvre pour compte propre In bewerking gesteld voor eigen rekening		Reçues pour travail à façon — Ontvangen ter fatsoenering	
		Quantité Hoeveelheid	Valeur (1,000 F) Waarde (1,000 F)	Quantité Hoeveelheid	
<b>A. Combustibles et énergie. — Brandstoffen en energie :</b>					
Charbon de terre (houille, anthracite). — Steenkolen (kolen, anthraciet) . . . . .	t	7,656	10,173	—	722
Coke. — Cokes . . . . .	t	1,131	1,327	—	79
Agglomérés de houille et de lignite. — Steenkool- en bruinkoolagglomeraten . . . . .	t	116	101	—	8
Huile combustible. — Stookolie . . . . .	hl	10,740	1,872	—	767
Essence et pétrole. — Benzine en petroleum . . . . .	hl	4,067	2,092	—	105
Gaz. — Gas . . . . .	m3	572,202	1,549	—	—
Courant électrique (1). — Electriche stroom (1) . . . . .	kWh	7,169,811	14,608	—	—
Autres. — Andere . . . . .	—	—	80	—	—
<b>B. Matières premières (2). — Grondstoffen (2) :</b>					
Cuir à semelles. — Zoollleder . . . . .	kg	4,834,215	305,714	58,764	852,487
Cuir techniques. — Technisch leder . . . . .	kg	272,717	14,070	—	34,985
Box-calf. — Box-calf . . . . .	pièds carrés vierk. voet	5,709,377	211,773	2,488	1,230,034
Bandes-box. — Box-band . . . . .	»	9,695,957	265,448	6,642	1,578,117
Empeignes végétales. — Plantaardig overleder . . . . .	»	541,956	10,230	—	83,184
Peausserie de cheval. — Paardenleder . . . . .	»	2,263,646	55,285	—	390,117
Autres peausseries à dessus. — Ander overleder . . . . .	»	6,712,987	185,438	647,469	1,784,849
Peaux doublures. — Voering . . . . .	»	11,365,625	104,871	84,069	2,157,620
Cuir pour maroquinerie. — Leder voor marokijnfabricage . . . . .	»	2,969,951	61,821	33,893	726,783
Peaux de lapins. — Konijnenvellen . . . . .	kg	10,845	265	—	5,688
Peaux de chamois. — Zeemleder . . . . .	»	30,382	1,489	—	5,651
Peaux de reptiles. — Reptielenleder . . . . .	inch	1,927,144	12,902	—	351,569
Autres cuirs et peaux. — Andere soorten leder en vellen . . . . .	kg	527,479	17,377	9,991	137,233
Feutre. — Vilt . . . . .	m2	210,871	24,425	—	67,571
Fibres fibrinées. — Vezels in fibrine . . . . .	kg	214,696	6,590	—	70,219
Matières textiles. — Textielwaren . . . . .	m2	1,671,824	98,206	2,157	391,872
Simili-cuir. — Imitatieleder . . . . .	»	218,847	11,460	—	40,080
Matières plastiques. — Stoffen in plastic . . . . .	»	210,164	11,177	2,503	42,172
Caoutchouc. — Rubber . . . . .	kg	1,718,986	72,892	—	359,529
<b>C. Autres matières. — Andere stoffen :</b>					
Emballages, récipients. — Verpakkingsen, vaten . . . . .	—	..	15,240	..	..
Lubrifiants. — Smeermiddelen . . . . .	kg	40,685	814	—	9,426
Autres. — Andere . . . . .	—	..	33,642	..	..
<b>Tot. :</b>	—	..	<b>1,552,931</b>	..	..

(1) Non compris 276.762 kWh fabriqués dans les établissements mêmes.

(2) Non compris a) 248.206 pieds carrés de « cuir pour maroquinerie » abriqués dans les établissements mêmes.

b) 19.680 kg d'autres matières premières fabriquées dans les établissements mêmes.

(1) Niet inbegrepen 276.762 kWh in de inrichtingen zelf gefabriceerd

(2) Niet inbegrepen a) 248.206 vierkante voet leder voor marokijnfabricage die in de inrichtingen zelf gefabriceerd werden.

b) 19.680 kg andere grondstoffen die in de inrichtingen zelf gefabriceerd werden.



## IV. Production et ventes en 1950. — IV. Productie en verkoop in 1950.

SPÉCIFICATION OMSCHRIJVING	Unité de quantité — Eenheid van hoeveelheid	Produits fabriqués dans les établissements In de inrichtingen gefabriceerde producten (1)		Produits vendus Verkochte producten			
		Production propre Voor eigen rekening	Production à façon Fatsoneerwerk	Destinés à la Belgique Bestemd voor België		Destinés à l'étranger Bestemd voor het buitenland	
				Quantité Hoeveelheid	Valeur Waarde (1,000 F)	Quantité Hoeveelheid	Valeur Waarde (1,000 F)
<b>I. Chaussures. — Schoenen :</b>							
Bottes en cuir. — Lederen botten . . . . .	paires paar	20,204	—	19,638	8,786	474	122
Chaussures pour hommes. — Schoenen voor mannen . . . . .	»	(2)2,587,871	(2)	2,585,218	751,705	60,433	18,979
Chaussures pour dames. — Schoenen voor vrouwen . . . . .	»	4,758,804	19,412	4,479,117	1,118,260	299,764	69,471
Chaussures pour enfants. — Schoenen voor kinderen . . . . .	»	(2)2,390,552	(2)	2,384,211	317,212	52,005	6,658
Guêtres et jambières en cuir. — Lederen been- kappen . . . . .	»	5,970	—	5,940	1,030	—	—
Sandales, chaussons et pantoufles. — San- dalen en pantoffels . . . . .	»	7,055,585	5,365	6,439,079	391,870	656,174	24,665
Lacets en cuir. — Lederen veters . . . . .	»	715,445	—	(3) 588,243	(3) 1,059	(3)	(3)
Parties de chaussures (tiges, talons, etc.). — Delen van schoenen (schachten, hielen, enz.)	—	..	..	..	12,008	—	—
Divers. — Diverse . . . . .	—	..	..	..	13,459	..	1,415
<b>II. Ganterie. — Handschoenfabricage :</b>							
Gants de ville, en peau. — Lederen hand- schoenen (voor de stad) . . . . .	paires paar	481,675	370,875	286,850	31,211	204,063	20,320
Gants industriels en cuir. — Lederen nijver- heidshandschoenen . . . . .	»	54,288	76,729	(3) 54,150	(3) 3,301	(3)	(3)
Gants de sport en cuir. — Lederen sporthand- schoenen . . . . .	»	(2) 20,854	(2)	15,902	1,719	—	—
Divers. — Diverse . . . . .	—	..	..	..	109	—	—
<b>III. Maroquinerie. — Marokijnfabricage :</b>							
Porte-billets, porte-monnaie, portefeuilles, gaines et étuis divers. — Portefeuilles voor papieren geld, lederen geldbeugels, portefeuilles, allerhande kokers en foedrales . . . . .	pièces stukks	1,702,732	9,884	1,430,698	101,807	222,646	19,118
Sacs pour dames. — Dameshandtassen . . . . .	»	686,010	30,004	457,084	83,622	266,907	20,736
Serviettes d'avocats, d'écoliers, etc. — Acten- tassen, boekentassen, enz. . . . .	»	191,268	2,402	184,024	29,757	3,914	1,011
Bracelets-montres. — Uurwerkarmbanden . . . . .	»	188,968	—	155,554	3,425	36,700	1,091
Divers. — Diverse . . . . .	—	..	..	..	10,478	..	414
<b>IV. Industries connexes. — Aanverwante nijver- heden :</b>							
Articles de voyage (malles, trousse, valises, sacs). — Reisartikelen (reiskoffers, reis- tassen, valiezen en handtassen) . . . . .	pièces stukks	499,317	12,611	459,253	49,273	36,844	5,549
Articles pour chiens (colliers, laisses, muse- lières). — Benodigdheden voor honden (hals-, lei- en muilbanden) . . . . .	»	291,973	—	(3) 291,343	(3) 4,617	(3)	(3)
Besaces, carnassières, cartouchières. — Rug- zakken, weitassen, patroontassen . . . . .	»	21,335	—	(3) 21,166	(3) 2,262	(3)	(3)
Vêtements, tabliers, casques et chapeaux. — Kledingstukken, voorschoten, helmen en hoeden . . . . .	»	121,188	—	(3) 129,814	(3) 21,396	(3)	(3)
Ceinturons et ceintures. — Koppelbanden en gordels . . . . .	»	666,575	—	572,219	15,210	57,066	903
Sacoques pour vélos. — Fietszakken . . . . .	»	95,797	—	(3) 93,959	(3) 2,259	(3)	(3)
Sacs à provisions. — Inkoopzakken . . . . .	»	74,353	—	74,214	4,517	—	—
Divers. — Diverse . . . . .	—	..	..	..	18,854	—	—

Montant reçu ou à recevoir d'autres établissements pour services auxiliaires rendus en 1950 (travail à façon). — Bedrag ontvangen of te ontvangen van andere inrichtingen voor hulpdiensten in 1950 bewezen (fatsoneerwerk) : **11,348,863 F.**

(1) Non compris les produits fabriqués à façon dans d'autres établissements dont les chiffres sont les suivants :

I Chaussures de tout genre : 53.242 paires

II Ganterie : 10.898 paires de gants de ville, en peau.

III Maroquinerie : porte-billets, porte-monnaie, portefeuilles, gaines et étuis divers : 45.436.

sacs pour dames : 39.149.

autres articles divers : 2.141.

IV Industries connexes : 8.543 articles divers

(2) La production à façon dans les établissements a été ajoutée à la production propre.

(3) Les ventes destinées à l'étranger ont été ajoutées aux ventes destinées à la Belgique.

(1) Niet inbegrepen de producten welke in andere inrichtingen gefatsoeneerd werden en waarvoor de cijfers zijn :

I Allerhande schoenen : 53.242 paar.

II Handschoenfabricage : 10.898 paar lederen handschoenen (voor de stad).

III Marokijnnijverheid : portefeuilles voor papieren geld, geldbeugels, portefeuilles, allerhande kokers en foedrales : 45.436. — Dameshandtassen : 39.149. — Diverse artikelen : 2.141.

IV Aanverwante nijverheden : 8.543 diverse artikelen.

(2) Het fatsoneerwerk in de inrichtingen werd gevoegd bij de eigen productie.

(3) De cijfers van de verkoop aan het buitenland werden gevoegd bij die der verkopen in België.

## B. ANNÉE 1951. — B. JAAR 1951.

Nombre de déclarants : 1,275.

Aantal aangevers : 1,275.

Nombre d'établissements occupant au 31 décembre 1951 le nombre suivant d'ouvriers.  
Aantal inrichtingen welke op 31 December 1951 het volgend aantal werklieden tewerkstelden.

0	1	à $\frac{2}{4}$ tot	à $\frac{5}{9}$ tot	à $\frac{10}{19}$ tot	à $\frac{20}{49}$ tot	à $\frac{50}{99}$ tot	à $\frac{100}{199}$ tot	200 et plus 200 en meer	Total Totaal
231	170	278	201	156	152	58	20	9	1,275

## I. Personnel. — I. Personeel.

SPÉCIFICATION. — OPSOMMING	Au 31 décembre 1951. — Op 31 December 1951	
	Hommes. - Mannen	Femmes. - Vrouwen
<b>Personnel dirigeant. — Leidend personeel :</b>		
{ Belges. — Belgen . . . . .	1,418	190
{ Etrangers. — Vreemdelingen . . . . .	186	9
<i>Total. — Totaal :</i>	<b>1,604</b>	<b>199</b>
<b>Employés. — Bedienden :</b>		
1. Techniques. — Technische :		
{ Belges. — Belgen . . . . .	321	49
{ Etrangers. — Vreemdelingen . . . . .	7	—
2. Commerciaux ou administratifs. — Commerciële of administratieve :		
{ Belges. — Belgen . . . . .	624	472
{ Etrangers. — Vreemdelingen . . . . .	23	6
<i>Total. — Totaal :</i>	<b>975</b>	<b>527</b>
<b>Ouvriers. — Arbeiders :</b>		
Ouvriers occupés dans les établissements (y compris les apprentis). — Arbeiders in de inrichtingen tewerkgesteld (leerjongens inbegrepen) :		
1. Belges. — Belgen :		
{ moins de 21 ans. — Minder dan 21 jaar . . . . .	2,948	3,685
{ 21 ans et plus. — 21 jaar en ouder . . . . .	7,571	5,310
2. Etrangers — Vreemdelingen. :		
{ moins de 21 ans. — Minder dan 21 jaar . . . . .	45	34
{ 21 ans et plus. — 21 jaar en ouder . . . . .	177	58
<i>Total. — Totaal :</i>	<b>10,741</b>	<b>9,087</b>
<b>Aidants. — Helpers :</b>		
Membres du ménage des chefs d'établissements. — Leden van het gezin van de inrichtingshoofden :		
{ Belges. — Belgen . . . . .	131	125
{ Etrangers. — Vreemdelingen . . . . .	9	11
<i>Total. — Totaal :</i>	<b>140</b>	<b>136</b>

Nombre d'heures-ouvriers-travail pour l'année 1951 : 34.856.445 heures.

Aantal uren-werklieden-arbeid voor het jaar 1951 : 34.856.445 uren.

## II. Force motrice installée au 31 décembre 1951.

## II. Opgesteld drijfvermogen op 31 December 1951.

SPÉCIFICATION. — OPSOMMING	Existant au 31 décembre 1951, y compris ceux en réserve Bestaande op 31 December 1951, de reserven inbegrepen	
	Nombre Aantal	Puissance (ch) Vermogen (pk)
1. Machines motrices ou moteurs thermiques. — Drijfmachines of thermomotoren :		
a) à vapeur. — Stoommachines . . . . .	7	458
b) à l'huile ou à l'essence. — Olie- en benzinemotoren . . . . .	6	113
2. Autres. — Andere . . . . .	4	218
<i>Total. — Totaal :</i>	<b>17</b>	<b>789</b>
3. Moteurs électriques. — Electriche motoren . . . . .	12,298	13,686

## III. Consommation en 1951. — III. Verbruik in 1951.

MATIÈRES ET ÉNERGIE CONSOMMÉES VERBRUIKTE STOFFEN EN ENERGIE	Unité de quantité — Eenheid van hoeveelheid	Matières de provenance étrangère aux établissements Stoffen die van andere inrichtingen komen			Quantités en stock au 31 décembre 1951. Hoeveelheden in voorraad op 31 December 1951
		Mises en œuvre pour compte propre In bewerking gesteld voor eigen rekening		Reçues pour travail à façon Ontvangen ter fatsoenering	
		Quantité Hoeveelheid	Valeur (1000F) Waarde (1000 F)	Quantité Hoeveelheid	
<b>A. Combustibles et énergie. — Brandstoffen en energie :</b>					
Charbon de terre (houille, anthracite). — Steenkolen (kolen, anthraciet) . . . . .	t	7,166	9,557	—	843
Coke. — Cokes . . . . .	t	1,122	1,419	—	70
Agglomérés de houille. — Steenkoolbriketten . . . . .	t	100	86	—	8
Huile combustible. — Stookolie . . . . .	hl	13,359	2,641	—	1,128
Essence et pétrole. — Benzine en petroleum . . . . .	»	3,121	1,600	—	107
Gaz. — Gas . . . . .	m3	607,446	1,980	—	—
Courant électrique (1). — Electriche stroom (1) . . . . .	kWh	7,483,818	14,891	—	—
Autres. — Andere . . . . .	—	—	78	—	—
<b>B. Matières premières (2). — Grondstoffen (2) :</b>					
Cuir à semelles. — Zoolleder . . . . .	kg	4,215,659	301,883	14,810	651,133
Cuir techniques. — Technisch leder . . . . .	kg	230,108	14,316	—	36,479
Box-calf — Box-calf . . . . .	pieds carrés vierk. voet	5,431,101	201,832	—	1,097,200
Bandes-box. — Box-band . . . . .	»	7,973,598	243,163	—	1,531,775
Empeignes végétales. — Plantaardig overleder . . . . .	»	443,194	9,528	—	84,656
Peausserie de cheval. — Paardenleder . . . . .	»	2,099,598	62,631	—	311,968
Autres peausseries à dessus. — Ander overleder . . . . .	»	5,895,955	193,444	290,138	1,794,503
Peaux doublures. — Voering . . . . .	»	9,833,229	104,897	53,552	1,715,159
Cuir pour maroquinerie. — Leder voor marokijnfabricage . . . . .	»	2,598,993	56,272	13,154	926,010
Peaux de lapins. — Konijnenvellen . . . . .	kg	27,673	584	—	9,753
Peaux de chamois. — Zeemleder . . . . .	»	25,115	1,396	—	7,568
Peaux de reptiles. — Reptielenleder . . . . .	inch	747,861	8,926	2,198	341,715
Autres cuirs et peaux. — Andere soorten leder en vellen . . . . .	kg	709,830	20,280	238,513	156,629
Feutre. — Vilt . . . . .	m2	141,753	16,229	—	44,620
Fibres fibrinées. — Vezels in fibrine . . . . .	kg	226,752	6,093	—	62,404
Matières textiles. — Textielwaren . . . . .	m2	1,346,134	102,755	2,408	355,210
Simili-cuir. — Imitatieleder . . . . .	»	188,633	10,006	4,460	32,625
Matières plastiques. — Stoffen in plastic . . . . .	»	199,128	10,541	2,287	55,826
Caoutchouc. — Rubber . . . . .	kg	1,847,118	94,814	—	259,976
<b>C. Autres matières. — Andere stoffen :</b>					
Emballages, récipients. — Verpakkingen, vaten . . . . .	—	..	19,552	..	..
Lubrifiants. — Smeermiddelen . . . . .	kg	36,435	785	—	7,053
Autres. — Andere . . . . .	—	..	37,329	..	..
<b>Tot. :</b>	—	..	<b>1,549,508</b>	..	..

(1) Non compris : 394.415 kWh fabriqués dans les établissements mêmes.  
(2) Non compris : a) 234.208 piés carrés de cuirs pour maroquinerie.  
b) 48.042 kg de « autres cuirs et peaux » fabriqués dans les établissements mêmes.

(1) Niet inbegrepen : 394.415 kWh in de inrichtingen zelf gefabriceerd.  
(2) Niet inbegrepen : a) 234.208 vierkante voet leder voor marokijn-fabricage. b) 48.042 kg ander leder en andere huiden die in de inrichtingen gefabriceerd werden.

## IV. Production et ventes en 1951. — IV. Productie en verkoop in 1951.

SPÉCIFICATION OPSOMMING	Unité de quantité — Eenheid van hoeveelheid	Produits fabriqués dans les établissements (1) In de inrichtingen gefabriceerde producten (1)		Produits vendus Verkochte producten				Produits finis en stock au 31 décembre 1951 Afgewerkte producten in voorraad op 31 December 1951
		Production propre Voor eigen rekening	Production à façon Fatsoeneerwerk	Destinés à la Belgique Bestemd voor België		Destinés à l'étranger Bestemd voor het buitenland		
				Quantité Hoeveelheid	Quantité Hoeveelheid	Quantité Hoeveelheid	Valeur Waarde (1,000 F)	
<b>I. Chaussures. — Schoenen :</b>								
Bottes en cuir. - Lederen botten...	paires paar	28,232	—	(2) 28,090	(2) 15,244	(2)	(2)	745
Chaussures pour hommes. - Schoenen voor mannen .....	»	(3)2,699,044	(3)	2,598,001	845,232	100,891	31,718	141,126
Chaussures pour dames. - Schoenen voor vrouwen .....	»	4,527,906	22,421	3,996,482	1,055,557	363,360	78,392	174,803
Chaussures pour enfants. - Schoenen voor kinderen.....	»	2,199,639	—	2,164,159	306,273	57,748	7,407	121,690
Guêtres et jambières en cuirs. - Lederen beenkappen .....	»	5,440	—	5,662	1,173	—	—	1,052
Sandales, chaussons et pantouffles. - Sandalen en pantoffels .....	»	(3)6,143,984	(3)	5,732,849	365,110	388,909	20,537	310,355
Lacets en cuir. - Lederen veters ..	»	(3) 140,548	(3)	(2) 168,979	(2) 749	(2)	(2)	97,889
Parties de chaussures (tiges, talons, contreforts, etc.). - Delen van schoenen (schachten, hielen, hielstukken, enz.) .....	—	..	..	..	13,232	—	—	..
Divers. — Diverse .....	—	..	..	..	13,705	..	2,674	..
<b>II. Ganterie. — Handschoenfabricage</b>								
Gants de peau (de ville). - Lederen handschoenen voor de stad .....	paires paar	594,423	420,680	369,191	44,244	209,822	22,265	72,123
Gants industriels en cuir. - Lederen nijverheidshandschoenen .....	»	72,641	55,873	(2) 72,087	(2) 6,086	(2)	(2)	1,038
Gants de sport en cuir. - Lederen sporthandschoenen .....	»	16,071	8,588	(2) 15,867	(2) 1,744	(2)	(2)	397
Divers. - Diverse .....	—	..	..	..	(2) 943	..	(2)	..
<b>III. Maroquinerie. - Marokijnfabricage :</b>								
Porte-billets, porte - monnaie, portefeuilles, gaines et étuis divers. - Portefeuilles voor papieren geld, geldbeugels, portefeuilles, allerhande kokers en foedrales .....	pièces stukks	1,487,327	19,670	1,377,707	76,473	132,880	7,192	215,647
Sacs pr. dames. - Dameshandtassen	»	493,933	35,685	418,632	86,593	113,683	16,907	27,350
Serviettes d'avocats, d'écologes, etc.	»	195,535	2,346	189,835	29,949	6,149	1,264	9,854
Bracelets montres. - Uurwerkarmbanden .....	»	150,629	—	147,198	(2) 3,496	(2)	(2)	14,141
Divers. - Diverse .....	—	..	..	..	4,853	..	267	..
<b>IV. Industries connexes. - Aanverwante nijverheden :</b>								
Articles de voyage (malles, trousse valises, sacs). - Reisartikelen (reiskoffers, reistassen, valiezen en handtassen) .....	pièces stukks	(3) 331,385	(3)	307,183	43,191	18,608	3,312	25,707
Articles pour chiens (colliers, lisses, muselières). - Benodigdheden voor honden (hals-, lei- en muilbanden) .....	»	329,403	—	(2) 329,259	(2) 6,969	(2)	(2)	18,213
Bezaces, carnassières, cartouchières. - Rugzakken, wei- en patroontassen .....	»	9,913	—	10,046	1,213	—	—	218
Vêtements, tabliers, casques et chapeaux. - Kledingstukken, voorschoten, helmen en hoeden .....	»	(3) 36,796	(3)	(2) 39,196	(2) 46,203	(2)	(2)	941
Ceinturons et ceintures. - Koppelbanden en gordels .....	»	618,135	22,833	450,074	13,948	167,232	1,800	15,230
Sacoques pr. vélos. - Fietszakken ..	»	97,354	—	(2) 94,370	(2) 1,890	(2)	(2)	12,209
Sacs à provisions. - Inkoopzakken ..	»	85,283	6,987	(2) 84,793	(2) 5,956	(2)	(2)	2,230
Divers. - Diverse .....	—	..	..	..	(2) 22,042	..	(2)	..

Montant reçu ou à recevoir d'autres établissements pour services auxiliaires rendus en 1951 (travail à façon) : 12.770.891 F.

(1) Non compris les produits fabriqués à façon dans d'autres établissements dont les chiffres sont les suivants :

I. Chaussures de tout genre : 897 paires.

II. Ganterie : 5720 paires de gants de ville, en peau.

III. Maroquinerie : 51.356 portefeuilles, porte-monnaie, portefeuilles, gaines et étuis divers  
43.386 sacs pour dames.  
544 serviettes d'avocats, d'écologes, etc.

IV. Industries connexes : 3091 articles divers.

(2) Les ventes destinées à l'étranger ont été ajoutées aux ventes destinées à la Belgique.

(3) La production à façon dans les établissements mêmes a été ajoutée à la production propre.

Bedrag ontvangen of te ontvangen van andere inrichtingen voor hulpdiensten in 1951 bewezen (fatsoeneerwerk) : 12.770.891 F.

(1) Niet inbegrepen de producten welke in andere inrichtingen gefatsoeneerd werden en waarvoor de cijfers zijn :

I. Allerhande schoenen : 897 paar.

II. Handschoenfabricage : 5720 paar lederen handschoenen (voor de stad).

III. Marokijnfabricage : 51.356 portefeuilles voor papieren geld, geldbeugels, portefeuilles, allerhande kokers en foedrales.  
43.386 dameshandtassen.  
544 aktentassen, boeckentassen, enz.

IV. Aanverwante nijverheden : 3091 diverse artikelen.

(2) De cijfers van de verkoop aan het buitenland werden gevoegd bij die der verkopen in België.

(3) Het fatsoeneerwerk in de inrichtingen werd gevoegd bij de eigen productie.

## C. - ANNÉE 1952 (1). — C. - JAAR 1952 (1).

Nombre de déclarants : 774.

Aantal aangevers : 774

Nombre d'établissements occupant au 31 décembre 1952 le nombre suivant d'ouvriers.  
Aantal inrichtingen welke op 31 December 1952 het volgend aantal werklieden te werkstelden.

0	1	à $\frac{2}{4}$ tot	à $\frac{5}{9}$ tot	à $\frac{10}{19}$ tot	à $\frac{20}{49}$ tot	à $\frac{50}{99}$ tot	à $\frac{100}{199}$ tot	200 et plus 200 en meer	Total Totaal
91	73	107	109	141	159	58	27	9	774

## I. Personnel. — I. Personeel.

SPÉCIFICATION. — OPSOMMING	Au 31 décembre 1952. — Op 31 December 1952.	
	Hommes. - Mannen	Femmes - Vrouwen
<b>Personnel dirigeant. — Leidend personeel :</b>		
{ Belges. — Belgen . . . . .	884	140
{ Etrangers. — Vreemdelingen . . . . .	145	6
<b>Total. — Totaal :</b>	<b>1,029</b>	<b>146</b>
<b>Employés. — Bedienden :</b>		
1. Techniques. — Technische :		
{ Belges. — Belgen . . . . .	306	48
{ Etrangers. — Vreemdelingen . . . . .	10	—
2. Commerciaux ou administratifs. — Commerciële of administratieve :		
{ Belges. — Belgen . . . . .	561	468
{ Etrangers. — Vreemdelingen . . . . .	19	4
<b>Total. — Totaal :</b>	<b>896</b>	<b>520</b>
<b>Ouvriers. — Arbeiders :</b>		
Ouvriers occupés dans les établissements (y compris les apprentis). — Arbeiders in de inrichtingen tewerkgesteld (leerjongens inbegrepen) :		
1. Belges. — Belgen :		
{ moins de 21 ans. — Minder dan 21 jaar . . . . .	3,103	3,366
{ 21 ans et plus. — 21 jaar en ouder . . . . .	7,199	5,291
2. Etrangers. — Vreemdelingen :		
{ moins de 21 ans. — Minder dan 21 jaar . . . . .	65	70
{ 21 ans et plus. — 21 jaar en ouder . . . . .	134	64
<b>Total. — Totaal :</b>	<b>10,501</b>	<b>8,791</b>
<b>Aidants. — Helpers :</b>		
Membres du ménage des chefs d'établissements. — Leden van het gezin van de inrichtingshoofden :		
{ Belges. — Belgen . . . . .	64	69
{ Etrangers. — Vreemdelingen . . . . .	7	9
<b>Total. — Totaal :</b>	<b>71</b>	<b>78</b>

Nombre d'heures-ouvriers-travail pour l'année 1952 : 33,905,789 heures.  
Aantal uren-werklieden-arbeid voor het jaar 1952 : 33,905,789 uren.

## II. Force motrice installée au 31 décembre 1952. - II. Opgesteld drijfvermogen op 31 December 1952.

SPÉCIFICATION — OPSOMMING	Existant au 31 décembre 1952, y compris ceux en réserve Bestaande op 31 December 1952, de reserven inbegrepen	
	Nombre Aantal	Puissance (ch) Vermogen (pk)
1. Machines motrices, moteurs thermiques et autres. — Drijfmachines, thermomotoren en andere . . . . .	15	826
2. Moteurs électriques. — Electriche motoren. . . . .	10,803	11,909

(1) En ce qui concerne l'industrie de la chaussure, la statistique pour l'année 1952 se rapporte uniquement aux établissements de dix ouvriers et plus. Un dépouillement basé sur les données statistiques de 1950 a fait ressortir que pour la section de la chaussure, la production des firmes occupant moins de 10 ouvriers représentait 10% de la production totale. D'autre part, sur un total de 949 déclarants en 1950, on en comptait 411 ayant occupé 10 ouvriers et plus.

(1) Wat de schoennijverheid betreft, heeft de statistiek voor het jaar 1952 enkel betrekking op de inrichtingen die 10 arbeiders en meer tewerkstellen. Een depoullering op basis van de statistische gegevens van 1950 heeft doen uitkomen dat de productie van de firma's der sectie 'schoenen' en die minder dan 10 arbeiders tewerkstelden, 10% vertegenwoordigde van de totale productie. Op het geheel van 949 aangevers in 1950 telde men er 411 die 10 arbeiders en meer tewerkstelden.

## III. Consommation en 1952. — III. Verbruik in 1952.

MATIÈRES ET ÉNERGIE CONSOMMÉES VERBRUIKTE STOFFEN EN ENERGIE	Unité de quantité	Matières de provenance étrangère aux établissements Stoffen die van andere inrichtingen komen		Quantités en stock au 31 décembre 1952
	Eenheid van hoeveelheid	Mises en œuvre pour compte propre In bewerking gesteld voor eigen rekening		Hoeveelheden in voorraad op 31 December 1952
		Quantité Hoeveelheid	Valeur (1,000 F) Waarde (1,000F)	
<b>A. Combustibles et énergie. — Brandstoffen en energie :</b>				
Charbon de terre (houille - anthracite). - Steenkolen (kolen - anthraciet) .	t	5,667	7,696	444
Coke - Cokes. . . . .	t	1,042	1,402	49
Agglomérés de houille. — Steenkoolbriketten . . . . .	t	110	131	—
Huile combustible. — Stookolie . . . . .	hl	17,379	3,394	889
Essence et pétrole. — Benzine en petroleum . . . . .	»	3,055	1,638	128
Gaz. — Gas . . . . .	m3	571,243	1,662	—
Courant électrique (1). — Electricische stroom (1) . . . . .	kWh	7,022,257	14,362	..
Autres. — Andere . . . . .	—	—	74	—
<b>B. Matières premières (2). — Grondstoffen (2) :</b>				
Cuir à semelles. — Zoollleder . . . . .	kg	4,180,757	259,496	692,108
Cuir techniques. — Technisch leder . . . . .	»	219,048	10,766	57,448
Box-calf. — Box-calf . . . . .	pieds carrés	4,661,497	155,557	1,112,362
Bandes-box. — Box-band . . . . .	vierk.	7,522,727	202,570	1,526,687
Empeignes végétales. — Plantaardig overleder	voet	393,172	7,461	81,006
Peausserie de cheval. — Paardenleder . . . . .	»	1,267,277	29,391	240,865
Autres peausseries à dessus. — Ander overleder	»	8,756,381	223,822	1,751,915
Peaux doublures. — Voering. . . . .	»	11,025,473	107,642	1,761,343
Cuir pour maroquinerie. — Leder voor marokijnfabricage	»	2,501,502	53,717	648,612
Peaux de chamois. — Zeemleder . . . . .	kg	5,968	215	943
Peaux de reptiles. — Reptielenleder	inch	548,798	7,289	179,823
Autres cuirs et peaux. — Andere soorten leder en vellen. . . . .	kg	1,069,362	24,871	125,524
Feutre. — Vilt . . . . .	m2	125,179	10,938	34,468
Fibres fibrinées. — Vezels in fibrine	kg	189,794	5,217	52,610
Matières textiles. — Textielwaren . . . . .	m2	1,334,452	90,689	340,150
Simili-cuir. — Imitatieleder . . . . .	»	234,232	12,328	39,370
Matières plastiques. — Stoffen in plastic . . . . .	»	182,798	10,037	30,724
Caoutchouc. — Rubber . . . . .	kg	2,094,343	89,856	313,208
<b>C. Autres matières. — Andere stoffen :</b>				
Emballage, récipients. — Verpakkingen, vaten . . . . .	—	..	20,767	..
Lubrifiants. — Smeermiddelen . . . . .	kg	17,644	357	—
Autres. — Andere . . . . .	—	..	85,704	..
<b>Tot. :</b>	—	..	<b>1,439,049</b>	..

(1) Non compris 215.880 kWh fabriqués dans les établissements mêmes.  
(2) Non compris : a) 165.768 pieds carrés de cuirs pour maroquinerie fabriqués dans les établissements mêmes.  
b) 77.403 kg de cuirs et peaux divers fabriqués dans les établissements mêmes.

(1) Niet inbegrepen 215.880 kWh in de inrichtingen zelf gefabriceerd.  
(2) Niet inbegrepen a) 165.768 vierkante voet leder voor marokijnfabricage die in de inrichtingen zelf gefabriceerd werden.  
b) 77.043 kg diverse huiden en leder die in de inrichtingen zelf gefabriceerd werden.

IV. Production et ventes en 1952.  
IV. Productie en verkoop in 1952.

SPÉCIFICATION OPSOMMING	Unité de quantité — Eenheid van hoeveel- heid	Produits fabriqués dans les établissements In de inrichtingen gefa- briceerde producten		Produits vendus Verkochte producten				Produits finis en stock au 31 décem- bre 1952 Afgewerk- te produc- ten in voor- raad op 31 Dec. 1952
		Production propre Voor eigen rekening	Production à façon Fatsoneer- werk	Destinés à la Belgique Bestemd voor België		Destinés à l'étranger Bestemd voor het buitenland		
				Quantité Hoeveelheid	Quantité Hoeveelheid	Quantité Hoeveelheid	Valeur Waarde (1,000F)	
		Quantité Hoeveelheid	Quantité Hoeveelheid	Quantité Hoeveelheid	Valeur Waarde (1,000F)	Quantité Hoeveel- heid	Valeur Waarde (1,000 F)	
<b>I. Chaussures. — Schoenen :</b>								
Bottes en cuir. - Lederen botten ...	paires	19,857	—	(2) 19,827	(2) 9,014	(2)	(2)	695
Chaussures pour hommes. - Schoe- nen voor mannen .....	»	2,512,196	—	2,497,947	745,170	36,318	11,035	112,081
Chaussures pour dames. - Schoenen voor vrouwen .....	»	4,585,245	—	4,215,196	971,751	308,035	53,000	234,071
Chaussures pour enfants. - Schoe- nen voor kinderen .....	»	2,492,896	—	2,356,272	319,369	109,253	10,293	144,299
Guêtres et jambières en cuir. - Le- deren beenkappen .....	»	6,648	—	5,915	1,124	—	—	1,449
Sandales, chaussons, pantoufles. - Sandalen en pantoffels .....	»	5,613,119	12,623	5,222,068	310,700	420,701	20,053	244,438
Parties de chaussures (tiges, talons, etc.). - Delen van schoenen (schachten, hielen, enz.) .....	—	..	..	..	7,792	—	—	..
Divers. - Diverse .....	—	..	..	..	13,773	..	2,163	..
<b>II. Ganterie. - Handschoenfabricage :</b>								
Gants de ville, en peau. - Lederen handschoenen (voor de stad) ...	paires	811,429	517,582	442,906	52,669	368,096	34,749	73,655
Gants industriels en cuir. - Lederen nijverheidshandschoenen .....	»	66,487		66,623	5,612	—	—	
Gants de sport en cuir. - Lederen sposhandschoenen .....	»	4,161		(2) 6,191	(2) 839	(2)	(2)	
Divers. - Diverse .....	—	..		..	1,997	—	—	
<b>III. Maroquinerie. - Marokijnfabri- cage :</b>								
Porte-billets, porte - monnaie, por- tefeuilles, gaines et étuis divers. . Portefeuilles voor papieren geld, geldbeugels, portefeuilles, aller- hande kokers en foedralen .....	pièces stuks	1,525,052	23,785	1,388,796	72,201	134,903	6,497	216,769
Sacs pour dames. - Dameshand- tassen .....	»	538,136	34,490	479,147	91,286	52,354	8,871	32,737
Serviettes d'avocats, d'écoliers, etc. Actentassen, boekentassen, enz. .	»	230,243	1,852	223,265	28,783	4,865	816	11,370
Bracelets-montres. - Uurwerkarm- banden .....	»	138,639	—	128,300	4,195	15,162	301	9,318
Divers. - Diverse .....	—	..	..	..	11,129	..	244	..
<b>IV. Industries connexes. - Aanverwante nijverheden :</b>								
Articles de voyage (malles, trous- ses, valises, sacs). - Reisartikelen (reiskoffers, reistassen, valiezen en handtassen) .....	pièces stuks	374,673	1,265	356,993	49,892	18,307	2,810	24,191
Articles pour chiens (colliers, lais- ses, muselières). - Benodigdheden voor honden (hals-, lei- en muil- banden) .....	»	316,010	—	307,295	6,055	4,235	160	22,629
Besaces, carnassières, cartouchières. Rugzakken, wei- en patroontas- sen .....	»	25,762	—	25,575	2,098	—	—	381
Vêtements, tabliers, casques et cha- peaux. - Kledingstukken, voor- schoten, helmen en hoeden ....	»	53,361	—	(2) 51,728	(2) 29,775	(2)	(2)	2,574
Ceinturons et ceintures. - Koppel- banden en gordels .....	»	752,218	—	621,590	17,796	128,095	942	17,758
Sacoques pr. vélos. - Fietszakken .	»	57,389	—	(2) 61,502	(2) 1,204	(2)	(2)	8,096
Sacs à provision. - Inkoopzakken ..	»	62,278	16,910	62,549	4,164	—	—	1,959
Divers. - Diverse .....	—	..	..	..	17,934	..	441	..

Montant reçu ou à recevoir d'autres établissements pour services auxiliaires rendus en 1952 (travail à façon) : 11,379,994 F.

Bedrag ontvangen of te ontvangen van andere inrichtingen voor hulpdiensten in 1952 bewezen (fatsoneerwerk) : 11,379,994 F.

(1) Y compris les produits fabriqués à façon dans d'autres établissements, c'est-à-dire :

I. Chaussures de tout genre : 1910 paires.  
II. Ganterie : 36.305 paires de gants de ville, en peau.  
III. Maroquinerie : 174.850 porte-billets, porte-monnaie, portefeuilles, gaines et étuis divers

14.656 sacs pour dames.  
1.478 serviettes d'avocats, d'écoliers, etc.  
IV. Industries connexes : 19.172 articles divers.

(2) Les ventes destinées à l'étranger ont été ajoutées aux ventes destinées à la Belgique.

(1) De producten welke in andere inrichtingen gefatsoeneerd werden inbegrepen, de cijfers zijn :

I. Allerhande schoenen : 1910 paar.  
II. Handschoenfabricage : 36.305 paar lederen handschoenen (voor de stad).

III. Marokijnnijverheid : 174.850 portefeuilles voor papieren geld, geldbeugels, portefeuilles, allerhande kokers en foedralen.  
14.656 dameshandtassen.

1.478 actentassen, boekentassen, enz.  
IV. Aanverwante nijverheden : 19.172 diverse artikelen.

(2) De cijfers van de verkoop aan het buitenland werden gevoegd bij die der verkopen in België.

## Industrie du papier. — Papiernijverheid.

### Etablissements producteurs. — Voortbrengende inrichtingen.

Moyenne mensuelle 1938 : 15,462 t.

Maandgemiddelde 1938 : 15,462 t.

PÉRIODES. — PERIODEN	Production de papier et carton (t) Productie van papier en karton (t)	Personnel (2) Personeel (2)		Nombre d'heures ouvriers Aantal uren-arbeiders
		Employés Bedienden	Ouvriers Arbeiders	
1950	301,194	1,140	9,813	22,011,635
1951	325,905	1,276	10,502	24,539,280
1952	256,978	1,307	9,251	20,141,441
1953 : Janvier. — Januari	25,965	1,313	9,138	1,789,234
Février. — Februari	24,490	1,317	8,980	1,614,470
Mars. — Maart	25,064	1,313	8,855	1,689,822
Avril. — April	23,355	1,321	8,804	1,638,965
Mai. — Mei	19,919	1,324	8,445	1,477,343
Juin. — Juni	23,610	1,293	8,147	1,578,868
Juillet. — Juli	17,572	1,298	8,149	1,184,709
Août. — Augustus	20,896	1,295	8,205	1,392,929
Septembre. — September	25,185	1,288	8,214	1,582,893
Octobre. — October	25,699	1,309	8,201	1,635,684
Novembre. — November	23,993	1,299	8,187	1,540,565
Décembre. — December	25,192	1,298	8,179	1,634,186
<i>L'année. — Het jaar :</i>	<b>280,940</b>	<b>1,306</b>	<b>8,459</b>	<b>18,759,668</b>

## Industrie du tabac (1). — Tabaknijverheid. (1)

MOIS MAANDEN	Quantité de tabac mise en œuvre pour la fabrication de : Hoeveelheid tabak gebruikt bij de fabricage van :						Personnel occupé Tewerkgesteld personeel	
	Cigares Sigaren kg	Cigarillos Sigarillo's kg	Cigarettes Sigaretten kg	Tabac à fumer Rooktabak kg	Tabac à mâcher Pruimtabak kg	Tabac à priser Snuiftabak kg	Employés Bedienden	Ouvriers Arbeiders
1949	643,976	901,573	11,712,954	10,459,580	91,969	138,404	1,182	7,686
1950	591,108	881,687	11,877,133	11,473,787	94,893	111,683	1,148	7,569
1951	669,598	996,855	11,249,837	11,722,456	67,684	133,041	1,142	7,333
1952	611,117	1,202,306	10,760,551	11,576,829	66,710	125,466	1,087	7,230
1953 : Janvier. - Januari	63,659	122,092	847,441	856,852	5,290	11,203	1,097	7,599
Février. - Februari	56,320	118,200	799,277	873,784	4,864	6,660	1,094	7,565
Mars. - Maart	60,326	115,889	831,257	858,956	5,155	7,785	1,096	7,375
Avril. - April	60,165	113,252	933,094	919,571	4,321	3,185	1,088	7,295
Mai. - Mei	51,545	113,376	820,307	832,328	4,150	4,809	1,089	7,244
Juin. - Juni	60,124	111,801	1,111,307	1,044,041	5,184	9,498	1,082	7,455
Juillet. - Juli	54,553	104,310	945,932	853,226	4,290	10,302	1,083	7,586
Août. - Augustus	59,108	114,978	1,001,815	976,860	5,205	6,977	1,086	7,671
Septembre. - Sept...	66,488	127,905	956,142	996,543	4,422	9,952	1,085	7,755
Octobre. - October	73,370	125,715	845,955	957,160	4,902	6,674	1,083	7,677
Novembre. - Nov.	63,543	110,054	810,071	843,671	4,304	5,693	1,081	7,752
Décembre. - Dec.	63,966	129,062	936,229	976,886	4,750	11,633	1,079	7,634
<i>L'année. - Het jaar :</i>	<b>733,167</b>	<b>1,406,634</b>	<b>10,833,827</b>	<b>10,989,878</b>	<b>56,837</b>	<b>94,371</b>	<b>1,087</b>	<b>7,551</b>

(1) Voir ci-après les chiffres définitifs pour 1952 (Statistique annuelle de la production).

(2) Y compris le personnel affecté à la transformation du papier.

(1) Voor de definitieve cijfers van 1952 zie « Jaarlijkse statistiek van de voortbrenging. »

(2) Het personeel dat voor de verwerking tewerkgesteld is, inbegrepen.



## TANNERIES. — LEERLOOIERIJEN.

### 1. Statistique mensuelle de l'activité. — 1. Maandelijks statistiek van de bedrijvigheid.

MOIS MAANDEN	Cuirs lourds (kg) Zwaar leder (kg)		Cuirs légers (pieds carrés) Licht leder (vierkante voet)	Personnel occupé (1) Tewerkgesteld personeel (1)	
	Cuir à semelles Zoolleder	Cuir techniques Technisch leder		Employés Bedienden	Ouvriers Arbeiders
1949 . . . . .	6,763,167	1,474,745	34,673,641	672	4,506
1950 . . . . .	6,558,698	1,227,647	42,122,103	664	4,567
1951 . . . . .	6,700,917	1,490,653	37,007,985	663	4,454
1952 . . . . .	5,371,320	1,437,890	34,373,012	629	4,090
1953 : Janvier. — Januari . . . . .	448,625	123,841	3,394,943	611	4,215
Février. — Februari . . . . .	411,572	98,970	2,836,110	621	4,199
Mars. — Maart . . . . .	418,044	105,720	3,381,890	614	4,175
Avril. — April . . . . .	355,198	107,820	3,023,863	616	4,026
Mai. — Mei . . . . .	322,656	95,659	2,432,853	604	3,940
Juin. — Juni . . . . .	369,139	99,939	2,653,711	604	3,831
Juillet. — Juli . . . . .	245,886	64,876	1,880,454	605	3,649
Août. — Augustus . . . . .	263,916	101,823	2,764,481	606	3,752
Septembre. — September . . . . .	374,232	108,133	3,532,780	597	3,811
Octobre. — October . . . . .	315,424	106,915	3,380,954	594	3,843
Novembre. — November . . . . .	309,461	106,749	2,983,288	593	3,774
Décembre. — December . . . . .	276,966	97,242	2,949,738	593	3,727
<i>L'année. — Het jaar :</i>	<b>4,111,119</b>	<b>1,217,687</b>	<b>35,215,065</b>	<b>605</b>	<b>3,912</b>

(1) Les chiffres donnés pour les années sont des moyennes mensuelles.

(1) De cijfers vermeld voor de jaren zijn maandgemiddelden.

### 2. Statistique annuelle de la production. — 2. Jaarlijkse statistiek van de voortbrenging.

#### A. Année 1950. — A. Jaar 1950.

Nombre de déclarants : 136.

Aantal aangevers : 136

Nombre d'établissements occupant au 31 décembre le nombre suivant d'ouvriers :  
Aantal inrichtingen welke op 31 December het volgend aantal werklieden tewerkstelden :

0	à $\frac{1}{4}$ tot	à $\frac{5}{9}$ tot	à $\frac{10}{19}$ tot	à $\frac{20}{49}$ tot	à $\frac{50}{99}$ tot	100 et plus 100 en meer	Total Totaal
10	44	20	19	18	11	14	136

### I. Personnel. — I. Personeel.

SPÉCIFICATION — OMSCHRIJVING	Au 31-12-1950 — Op 31-12-1950	
	Hommes — Mannen	Femmes — Vrouwen
<i>Personnel dirigeant. — Leidend personeel :</i>		
{ Belges. — Belgen . . . . .	216	6
{ Etrangers. — Vreemdelingen . . . . .	5	—
<i>Total. — Totaal :</i>	<b>221</b>	<b>6</b>
<i>Employés. — Bedienden :</i>		
1. Techniques. — Technische :		
{ Belges. — Belgen . . . . .	181	6
{ Etrangers. — Vreemdelingen . . . . .	23	—
2. Commerciaux ou administratifs. — Commerciële of administratieve :		
{ Belges. — Belgen . . . . .	326	118
{ Etrangers. — Vreemdelingen . . . . .	5	2
<i>Total. — Totaal :</i>	<b>535</b>	<b>126</b>
<i>Ouvriers. — Arbeiders :</i>		
Ouvriers occupés dans les établissements. — Arbeiders in de inrichtingen tewerkgesteld :		
1. Belges. — Belgen		
{ moins de 21 ans. — Minder dan 21 jaar . . . . .	466	129
{ 21 ans et plus. — 21 jaar en ouder . . . . .	3,518	600
2. Etrangers. — Vreemdelingen		
{ moins de 21 ans. — Minder dan 21 jaar . . . . .	10	7
{ 21 ans et plus. — 21 jaar en ouder . . . . .	77	4
<i>Total. — Totaal :</i>	<b>4,071</b>	<b>740</b>

Nombre d'heures-ouvriers-travail pour l'année 1950 : 9.808.730 heures.

Aantal uren-werklieden-arbeid over het jaar 1950 : 9.808,730 uur.

II. Force motrice installée au 31 décembre 1950.  
II. Opgesteld drijfvermogen op 31 December 1950.

SPÉCIFICATION — OMSCHRIJVING	Nombre Aantal	Puissance (ch) Vermogen (pk)
1. Machines motrices ou moteurs thermiques. — Drijfmachines of thermomotoren :	74	7,625
2. Moteurs électriques. — Electriche motoren . . . . .	3,084	20,816

III. Consommation en 1950. — III. Verbruik in 1950.

MATIÈRES CONSOMMÉES VERBRUIKTE STOFFEN	Unité de quantité Eenheid van hoeveel- heid	Matières de provenance étrangère aux établissements Stoffen die van andere inrichtingen komen	
		Mises en œuvre pour compte propre In bewerking gesteld voor eigen rekening	
		Quantité Hoeveelheid	Valeur (1.000 F) Waarde (1.000 F)
<b>A. Combustibles et énergie. — Brandstoffen en energie :</b>			
Charbon de terre (houille, anthracite). — Steenkolen (kolen, anthraciet) .	t	39,656	34,530
Coke. — Cokes . . . . .	»	791	720
Agglomérés de houille. — Steenkoolbriketten . . . . .	»	34	39
Huiles combustibles (mazout, etc.). — Stookolie (fuel-oil, enz.) . . . . .	hl	34,419	3,551
Essence et pétrole. — Benzine en petroleum . . . . .	hl	1,049	546
Gaz. — Gas . . . . .	m3	16,164	51
Courant électrique. — Electriche stroom . . . . .	kWh	9,084,344	12,242
<b>B. Cuirs et peaux. — Huiden en vellen :</b>			
1. Gros cuirs (poids salé). — Zware huiden (zoutgewicht) :			
Indigènes. — Inlandse . . . . .	kg	5,247,435	143,412
De pays européens. — Uit Europese landen . . . . .	»	1,430,012	36,622
De pays exotiques. — Uitheemse . . . . .	»	7,062,132	183,503
2. Cuirs légers et chevaux (poids salé). — Lichte huiden en paardenhuiden (zoutgewicht) :			
Indigènes. — Inlandse . . . . .	kg	5,557,923	151,605
De pays européens. — Uit Europese landen . . . . .	»	648,902	15,609
De pays exotiques. — Uitheemse . . . . .	»	2,183,891	65,759
3. Veaux et broutards (poids salé). — Kalfs- en grasvellen (zoutgewicht) :			
Indigènes. — Inlandse . . . . .	kg	1,859,928	103,195
Autres. — Andere . . . . .	»	788,430	47,620
4. Moutons. — Schapevellen . . . . .	»	3,547,955	103,342
5. Chèvres. — Geitenvellen . . . . .	»	311,323	17,060
6. Autres cuirs et peaux. — Andere huiden en vellen . . . . .	—	..	18,714
<b>C. Matières tannantes. — Looistoffen :</b>			
Végétales. — Plantaardige . . . . .	kg	4,758,274	73,651
Minérales. — Minerale . . . . .	kg	802,477	10,004
<b>D. Autres matières. — Andere stoffen :</b>			
Lubrifiants. — Smeermiddelen . . . . .	kg	201,993	2,401
Autres. — Andere . . . . .	—	..	20,613
<b>Tot. :</b>	—	..	<b>1,044,789</b>

Matières reçues pour travail à façon. — Stoffen ontvangen ter fatsoenering : 396,050 kg.

Energie électrique produite dans les établissements. — Electriche energie in de inrichtingen voortgebracht : 3,404,361 kWh.

IV. Production, ventes et stocks de produits finis en 1950.  
IV. Productie, verkoop en voorraden afgewerkte producten in 1950.

PRODUITS — PRODUCTEN	Unité de quantité Eenheid van hoeveelheid	Produits fabriqués dans les établissements In de inrichtingen vervaardigde producten Production propre Eigen productie Quantité Hoeveelheid	Produits vendus. — Verkochte producten				Produits finis en stock au 31 décembre 1950 Afgewerkte producten in voorraad op 31 December 1950 Quantité Hoeveelheid
			Destinés à la Belgique Bestemd voor België		Destinés à l'étranger Bestemd voor het buitenland		
			Quantité Hoeveelheid	Valeur Waarde (1.000 F)	Quantité Hoeveelheid	Valeur Waarde (1.000 F)	
1. Cuirs lissés. — Vache-leder . . . . .	kg	6,484,653	6,598,128	429,547	135,074	9,901	1,023,977
2. Cuirs en croûte. — Ongetouwd plantaardig geloid leder . . . . .	kg	303,169	(1) 332,363	(1) 28,018	(1)	(1)	71,243
3. Autres gros cuirs. — Andere zware huiden . . . . .	kg	1,185,402	944,327	87,739	271,432	25,127	181,509
4. Grosses peausseries. — Zwaar bewerkt leder . . . . .	pieds carrés vierk. voet	24,239,493	19,370,417	514,992	4,698,081	148,412	5,227,397
5. Croûtes. — Split . . . . .	vierk. voet	5,126,911	4,176,017	55,569	691,153	8,877	..
6. Tannerie ovine et caprine. — Looierij van schapen- en geitenvellen :							
a) doublures. — voeringleder . . . . .	»	9,024,578	6,192,761	53,609	3,030,667	29,721	1,365,264
b) Maroquinerie et ganterie. — Leder voor marokijnartikelen . . . . .	»	3,012,577	(1)2,183,132	(1) 35,471	(1)	(1)	1,334,309
7. Autres cuirs et peaux. — Andere huiden en vellen . . . . .	—	..	..	39,682	..	57,094	..

Valeur totale des ventes : 1,523,759,000 F.

Totale waarde van de verkoop : 1,523,759,000 F.

Montant reçu d'autres établissements pour travail à façon en 1950. — Bedrag ontvangen van andere inrichtingen voor het tijdens 1950 uitgevoerde fatsoenerwerk : 7,814,946 F.

Produits fabriqués à façon pour des tiers : 48,862 kg et 1,001,723 piés carrés. — Voor derden tegen maakloon gefabriceerde producten : 48,862 kg en 1,001,723 vierkante voet.

(1) Les ventes destinées à l'étranger ont été ajoutées aux ventes destinées à la Belgique.

(1) De cijfers van de verkoop aan het buitenland werden gevoegd bij die der verkopen in België.



## III. Consommation en 1951. — III. Verbruik in 1951.

MATIERES CONSOMMÉES VERBRUIKTE STOFFEN	Unité de quantité  Eenheid van hoeveel- heid	Matières de provenance étrangère aux établissements Stoffen die van andere inrichtingen komen	
		Mises en œuvre pour compte propre In bewerking gesteld voor eigen rekening	
		Quantité Hoeveelheid	Valeur (1.000 F) Waarde (1.000 F)
<b>A. Combustibles et énergie. — Brandstoffen en energie :</b>			
Charbon de terre (houille, anthracite). — Steenkolen (kolen, anthraciet) .	t	29,891	26,090
Coke. — Cokes . . . . .	»	328	388
Agglomérés de houille. — Steenkoolbriketten . . . . .	»	28	35
Huiles combustibles (mazout, etc.). — Stookolie (fuel-oil, enz.) . . . . .	hl	51,485	6,627
Essence et pétrole. — Benzine en petroleum . . . . .	»	1,357	682
Gaz — Gas. . . . .	m3	16,778	53
Courant électrique. — Electriche stroom . . . . .	kWh	8,543,648	14,545
<b>B. Cuirs et peaux. — Huiden en vellen :</b>			
<b>1. Gros cuirs (poids salé). — Zware huiden (zoutgewicht) :</b>			
Indigènes. — Inlandse . . . . .	kg	5,385,480	193,197
De pays européens. — Uit Europese landen . . . . .	»	932,727	36,739
De pays exotiques. — Uitheemse . . . . .	»	6,924,100	210,091
<b>2. Cuirs légers et chevaux (poids salé). — Lichte huiden en paardenhuiden (zoutgewicht) :</b>			
Indigènes. — Inlandse . . . . .	kg	4,005,076	166,998
De pays européens. — Uit Europese landen . . . . .	»	381,090	13,661
De pays exotiques. — Uitheemse . . . . .	»	1,637,927	75,071
<b>3. Veaux et broutards (poids salés). — Kalfs- en grasvellen (zoutgewicht) :</b>			
Indigènes. — Inlandse . . . . .	kg	1,348,580	90,177
Autres. — Andere . . . . .	»	511,767	33,631
<b>4. Moutons. — Schapenvellen . . . . .</b>			
»	»	3,444,189	165,303
<b>5. Chèvres. — Geitenvellen . . . . .</b>			
»	»	320,461	23,977
<b>6. Autres cuirs et peaux. — Andere huiden en vellen . . . . .</b>			
»	—	..	19,061
<b>C. Matières tannantes. — Looistoffen :</b>			
Végétales. — Plantaardige . . . . .	kg	5,149,903	68,070
Minérales. — Minerale . . . . .	kg	771,946	11,634
<b>D. Autres matières. — Andere stoffen :</b>			
Lubrifiants. — Smeermiddelen . . . . .	kg	54,000	557
Autres. — Andere . . . . .	—	..	19,719
<b>Tot. :</b>	—	..	<b>1,176,256</b>

Matières reçues pour travail à façon. — Stoffen ontvangen ter fatsoenering : 508,120 kg.

Energie électrique produite dans les établissements. — Electriche energie in de inrichtingen voortgebracht : 2,587,867 kWh.

IV. Production, ventes et stocks de produits finis en 1951.  
IV. Productie, verkoop en voorraden afgewerkte producten in 1951.

PRODUITS — PRODUCTEN	Unité de quantité Eenheid van hoeveelheid	Produits fabriqués dans les établissements In de inrichtingen vervaardigde producten Production propre Eigen productie Quantité Hoeveelheid	Produits vendus. — Verkochte producten.				Produits finis en stock au 31 décembre 1951 Afgewerkte producten in voorraad op 31 December 1951 Quantité Hoeveelheid
			Destinés à la Belgique Bestemd voor België		Destinés à l'étranger Bestemd voor het buitenland		
			Quantité Hoeveelheid	Valeur Waarde (1.000 F)	Quantité Hoeveelheid	Valeur Waarde (1.000 F)	
1. Cuir lissés. — Vache-leder . . .	kg	6,562,901	5,282,894	420,308	604,245	50,281	1,714,647
2. Cuir en croûte. — Ongetouwd plantaardig geloid leder . . .	kg	389,278	(1) 345,947	(1) 30,645	(1)	(1)	99,066
3. Autres gros cuir. — Andere zware huiden . . . . .	kg	983,133	759,806	88,606	249,726	28,309	128,205
4. Grosses peausseries. — Zware bewerkt leder . . . . .	pieds carrés vierk.	20,617,947	15,470,990	486,408	4,352,176	158,403	6,004,237
5. Croûtes. — Split . . . . .	voet	6,342,471	4,168,716	53,261	1,866,112	30,614	828,211
6. Tannerie ovine et caprine. — Looierij van schapen- en geitenvellen :							
a) doublures. - Voeringleder . . . . .	»	5,822,019	3,976,211	46,390	1,483,249	17,655	1,638,863
b) maroquinerie et ganterie. — Leder voor marokijnartikelen . . . . .	»	2,395,333	(1)2,583,189	(1) 53,283	(1)	(1)	1,149,382
7. Autres cuir et peaux. — Andere huiden en vellen . . . . .	—	..	..	52,887	..	65,710	..

Valeur totale des ventes: 1,582,760,000 F.

Totale waarde van de verkoop: 1,582,760,000 F.

Montant reçu d'autres établissements pour travail à façon en 1951. — Bedrag ontvangen van andere inrichtingen voor het tijdens 1951 uitgevoerde fatsoeneerwerk : 8,367,399 F.

Produits fabriqués à façon pour des tiers : 53,093 kg et 1,124,972 pieds carrés. — Voor derden tegen maakloon gefabriceerde producten : 53,093 kg en 1,124,972 vierkante voet.

(1) Les ventes destinées à l'étranger ont été ajoutées aux ventes destinées à la Belgique.

(1) De cijfers van de verkoop aan het buitenland werden gevoegd bij die der verkopen in België.

## C. ANNÉE 1952. — C. JAAR 1952.

Etablissements occupant 10 ouvriers et plus (1)

Inrichtingen welke 10 arbeiders en meer tewerkstellen (1)

Nombre de déclarants : 49.

Aantal aangevers : 49

Nombre d'établissements occupant au 31 décembre le nombre suivant d'ouvriers :  
Aantal inrichtingen welke op 31 December het volgend aantal werklieden tewerkstelden :

à $\frac{10}{19}$ tot	à $\frac{20}{49}$ tot	à $\frac{50}{99}$ tot	100 et plus 100 en meer	Total Totaal
19	8	11	11	49

## I. Personnel. — I. Personeel.

SPÉCIFICATION. — OPSOMMING	Au 31-12-1952 — Op 31-12-1952	
	Hommes. — Mannen	Femmes. — Vrouwen
<i>Personnel dirigeant. — Leidend personeel :</i>		
{ Belges. — Belgen . . . . .	92	5
{ Etrangers. — Vreemdelingen . . . . .	4	—
<i>Total. — Totaal :</i>	<b>96</b>	<b>5</b>
<i>Employés. — Bedienden :</i>		
1. Techniques. — Technische :		
{ Belges. — Belgen . . . . .	135	3
{ Etrangers. — Vreemdelingen . . . . .	16	—
2. Commerciaux ou administratifs. — Commerciële of administratieve :		
{ Belges. — Belgen . . . . .	281	100
{ Etrangers. — Vreemdelingen . . . . .	3	2
<i>Total. — Totaal :</i>	<b>435</b>	<b>105</b>
<i>Ouvriers. — Arbeiders :</i>		
Ouvriers occupés dans les établissements. — Arbeiders in de inrichtingen tewerkgesteld :		
1. Belges. — Belgen { Moins de 21 ans. — Minder dan 21 jaar . . . . .	341	123
{ 21 ans et plus. — 21 jaar en ouder . . . . .	2,875	533
2. Etrangers. — Vreemdelingen { Moins de 21 ans. — Minder dan 21 jaar . . . . .	12	5
{ 21 ans et plus. — 21 jaar en ouder . . . . .	53	3
<i>Total. — Totaal :</i>	<b>3,281</b>	<b>664</b>

Nombre d'heures-ouvriers-travail : 8,145,039 heures.

Aantal uren-werklieden-arbeid : 8,145,039 uren.

II. Force motrice installée au 31 décembre 1952.  
II. Opgesteld drijfvermogen op 31 December 1952.

SPÉCIFICATION. — OPSOMMING	Nombre Aantal	Puissance (cv), Vermogen (pk)
1. Machines motrices ou moteurs thermiques. — Drijfmachines of thermomotoren . . . . .	34	6,143
2. Moteurs électriques. — Electriche motoren . . . . .	2,434	17,699

(1) Un dépouillement basé sur les données statistiques de 1950 a fait ressortir que la production des firmes occupant moins de 10 ouvriers représentait 4,62 % de la production de la branche considérée. D'autre part, sur un total de 136 déclarants en 1950, on en comptait 62 ayant occupé 10 ouvriers et plus.

(1) Een depoullering op basis van de statistische gegevens van 1950 heeft doen uitkomen dat de productie van de firma's die minder dan 10 werklieden tewerkstelden, 4,62 % vertegenwoordigde van de productie van de beschouwde nijverheidstak. Op het geheel van 136 aangevers telde men er 62 in 1950, die 10 werklieden of meer tewerkstelden.

## III. Consommation en 1952. — III. Verbruik in 1952.

MATIÈRES CONSOMMÉES  VERBRUIKTE STOFFEN	Unité de quantité	Matières de provenance étrangère aux établissements Stoffen die van andere inrichtingen komen	
		Mises en œuvre pour compte propre In bewerking gesteld voor eigen rekening	
	Eenheid van hoeveel- heid	Quantité Hoeveelheid	Valeur (1.000 F) Waarde (1.000 F)
<b>A. Combustibles et énergie. — Brandstoffen en energie :</b>			
Charbon de terre (houille, anthracite). — Steenkolen (kolen, anthraciet)	t	27,567	21,002
Coke, agglomérés de houille. — Cokes, steenkoolbriketten . . . . .	»	179	237
Huiles combustibles (mazout, etc.). — Stookolie (fuel-oil, enz.) . . . . .	hl	61,315	8,182
Essence et pétrole. — Benzine en petroleum . . . . .	hl	2,301	954
Gaz. — Gas . . . . .	m <sup>3</sup>	10,598	39
Courant électrique. — Electriche stroom . . . . .	kWh	9,099,358	13,210
<b>B. Cuirs et peaux. — Huiden en vellen :</b>			
<b>1. Gros cuirs (poids salé). — Zware huiden (zoutgewicht) :</b>			
Indigènes. — Inlandse . . . . .	kg	4,337,356	105,521
De pays européens. — Uit Europese landen . . . . .	»	783,525	19,310
De pays exotiques. — Uitheemse . . . . .	»	4,526,786	103,956
<b>2. Cuirs légers et chevaux (poids salé). — Lichte huiden en paardenhuiden (zoutgewicht) :</b>			
Indigènes. — Inlandse . . . . .	»	5,017,692	112,446
De pays européens. — Uit Europese landen . . . . .	»	979,035	24,218
De pays exotiques. — Uitheemse . . . . .	»	1,730,284	51,118
<b>3. Veaux et brouillards (poids salé). — Kalfs- en grasvellen (zoutgew.) :</b>			
Indigènes. — Inlandse . . . . .	kg	1,324,503	60,078
Autres. — Andere . . . . .	»	867,760	43,794
<b>4. Moutons. — Schapenvellen . . . . .</b>	»	2,167,717	73,824
<b>5. Chèvres. — Geitenvellen . . . . .</b>	»	43,838	7,052
<b>6. Autres cuirs et peaux. — Andere huiden en vellen . . . . .</b>	—	..	6,075
<b>C. Matières tannantes. — Looistoffen :</b>			
Végétales. — Plantaardige . . . . .	kg	3,318,948	59,066
Minérales. — Minerale . . . . .	kg	414,988	5,939
<b>D. Autres matières. — Andere stoffen :</b>			
Lubrifiants. — Smeermiddelen . . . . .	hl	256	310
Autres. — Andere . . . . .	—	..	15,026
<b>Tot. :</b>	—	..	<b>731,357</b>

Matières reçues pour travail à façon. — Stoffen ontvangen ter fatsoenering : 400,040 kg.

Energie électrique produite dans les établissements. — Electriche energie in de inrichtingen voortgebracht : 3,533,142 kWh.



IV. Production, ventes et stocks de produits finis en 1952.  
IV. Productie, verkoop en voorraden afgewerkte producten in 1952.

PRODUITS. — PRODUCTEN	Unité de quantité  Eenheid van hoeveelheid	Produits fabriqués dans les établissements In de inrichtingen vervaardigde producten Production propre Eigen productie Quantité Hoeveelheid	Produits vendus. — Verkochte producten				Produits finis en stock au 31 décembre 1952  Afgewerkte producten in voorraad op 31 December 1952 Quantité Hoeveelheid
			Destinés à la Belgique Bestemd voor België		Destinés à l'étranger Bestemd voor het buitenland		
			Quantité Hoeveelheid	Valeur Waarde (1.000 F)	Quantité Hoeveelheid	Valeur Waarde (1.000 F)	
1. Cuirsis. — Vache-leder . . . . .	kg	4,742,210	4,537,468	275,361	361,748	21,461	1,274,581
2. Cuirsis en croûte. — Ongetouwd plantaardig gelooïd leder . . . . .	kg	179,398	142,363	8,882	39,865	2,679	13,189
3. Autres gros cuirsis. — Andere zware huiden . . . . .	kg	720,942	612,935	54,997	100,215	8,260	115,202
4. Grosses peausseries. — Zwaar bewerkt leder . . . . .	pieds carrés vierk. voet	21,348,581	17,683,806	450,222	4,691,755	139,628	4,672,858
5. Croûtes. — Split . . . . .	pieds carrés vierk. voet	5,500,675	4,530,009	54,665	1,329,910	21,245	456,879
6. Tannerie ovine et caprine. — Looierij van schapen- en geitenvellen :							
a) doublures. — voeringleder . . . . .	»	3,980,171	3,529,369	36,064	1,326,089	15,185	558,324
b) maroquinerie et ganterie. — Leder voor marokijnartikelen . . . . .	»	2,284,520	1,788,571	27,788	592,561	7,940	966,624
7. Autres cuirsis et peaux. — Andere huiden en vellen . . . . .	—	..	..	30,708	..	30,486	..
<i>Tot. :</i>	—	..	..	<b>938,687</b>	..	<b>246,884</b>	..

Montant reçu d'autres établissements pour travail à façon en 1952. — Bedrag ontvangen van andere inrichtingen voor het tijdens 1952 uitgevoerde fatsoenerwerk : 4,152,644 F.

Produits fabriqués à façon pour des tiers : 32,785 kg et 410,759 pieds carrés. — Voor derden tegen maakloon gefabriceerde producten : 32,785 kg en 410,759 vierkante voet.

# Industrie du papier. - Papiernijverheid.

ANNÉE 1952. — JAAR 1952.

Nombre de déclarants : 43

Aantal aangevers : 43

Nombre d'établissements occupant au 31 décembre le nombre suivant d'ouvriers :  
Aantal inrichtingen welke op 31 December het volgende aantal werklieden tewerkstelden :

à — tot 4	à — tot 9	à — tot 19	à — tot 49	à — tot 99	à — tot 199	200 et plus 200 en meer	Total — Totaal
2	2	3	8	5	7	16	43

## I. Personnel au 31-12-1952. — I. Personeel op 31-12-1952.

SPÉCIFICATION — OPSOMMING	Hommes Mannen	Femmes Vrouwen	SPÉCIFICATION — OPSOMMING	Hommes Mannen	Femmes Vrouwen
<b>Personnel dirigeant. — Leidend personeel:</b>	93	2	<b>Ouvriers. — Arbeiders :</b>		
<b>Employés. — Bedienden :</b>			Belges. — Belgen .....	6,880	1,308
Techniques. — Technische .....	413	9	Etrangers. — Vreemdelingen .....	129	7
Commerciaux ou administratifs. — Commerciële of administratieve .....	522	226	<b>Total. — Totaal :</b>	<b>7,009</b>	<b>1,315</b>
<b>Total. — Totaal :</b>	<b>935</b>	<b>235</b>	<b>Apprentis. — Leerjongens .....</b>	75	90
			<b>Total du personnel. — Totaal van het personeel :</b>	<b>8,112</b>	<b>1,642</b>

Nombre d'heures-ouvriers-travail pour l'année 1952 : 17,910,828 heures.

Aantal uren-werklieden-arbeid voor het jaar 1952 : 17,910,828 uren.

## II. Force motrice installée au 31 décembre 1952. II. Opgesteld drijfvermogen op 31 December 1952.

SPÉCIFICATION — OPSOMMING	Machines motrices ou moteurs thermiques Drijfmachines of thermomotoren				Moteurs électriques Electrische motoren	
	A vapeur — Stoom		A l'huile ou à l'essence Olie- of benzine- motoren	Moteurs, moulins ou turbines ou turbines hydrau- liques Hydrau- lische motoren, -molens of -turbines		Total Totaal
	Machines	Turbines				
Appareils existants au 31-12-1952, y compris ceux en réserve. — Toestellen bestaande op 31-12-1952, de reserven inbegrepen :						
Nombre. — Aantal .....	43	34	10	8	95	
Puissance totale en ch. — Totaal vermogen in pk .....	10,173	64,824	1,368	276	76,641	

## III. Moyens et capacité de production en 1952. - III. Productiemiddelen en -vermogen in 1952.

MOYENS DE PRODUCTION PRODUCTIEMIDDELEN	Unité de capacité de production Eenheden van productievermogen	Existant au 31 décembre 1951 et au 31 décembre 1952 Bestaande op 31 December 1951 en op 31 December 1952			
		Nombre total Totaal aantal		Capacité totale Totaal vermogen	
		1951	1952	1951	1952
Chaudières. — Kookketels .....	Surface de chauffe en m2 Verwarmingsoppervlakte in m2	124	122	23,651	23,481
Défibreurs à presses et en continu. — Ontvezelaars met persen en continu .....	kg-heure — kg-uur	62	62	24,582	24,582
Autoclaves. — Autoclaven .....	» »	72	72	8,925	8,925
Piles raffineuses. — Raffineerstamptroggen .....	» »	331	327	61,822	64,622
Epurateurs. — Reinigingsmachines .....	» »	128	129	56,195	60,845
Tables de fabrication (continues, enrouleuses). — Fab- ricatietafels (« continues », « enrouleuses ») .....	» »	116	115	83,657	79,657
Sécheurs. — Droogtoestellen .....	» »	1,028	1,029	56,422	58,422
Bobineuses. — Spoelmachines .....	» »	113	115	53,795	64,295
Laminoirs. — Pletcylinders .....	» »	16	15	4,900	3,550
Calandres (à satiner, lisser, gaufrer). — Satineer-, po- lijst- en gaufreerkalanders .....	» »	98	98	50,100	50,100
Autres. — Andere .....	— —	116	141	..	..

MATIÈRES CONSOMMÉES VERBRUIKTE STOFFEN	Unité de quantité  Eenheid van hoeveelheid	Matières de provenance étrangère aux établissements recensés  Van buiten de getelde inrichtingen aangevoerde stoffen		Matières extraites ou fabriquées dans les établissements recensés  Stoffen gewonnen of gefabriceerd in de getelde inrichtingen	Quantités en stock au 31 décembre 1952  Hoeveelheden in voorraad op 31 December 1952
		Quantités Hoeveelheden	Valeur 1,000 F Waarde 1,000 F	Quantités Hoeveelheden	
<b>A. Combustibles et énergie. — Brandstoffen en energie.</b>					
Charbon de terre (houille, anthracite), coke, agglomérés de houille. — Steenkolen (kolen, anthraciet), cokes, steenkoolagglomeraten . . . . .	t	226,850	172,591	—	18,643
Huile combustible (gas-oil, fuel-oil, etc.). — Stookolie (gas-oil, fuel-oil, enz) . . . . .	hl	378,854	52,471	—	13,798
Essence et pétrole. — Benzine en petroleum . . . . .	hl	3,534	1,850	—	285
Courant électrique. — Electricische stroom . . . . .	kWh	95,281,166	79,698	152,577,911	—
Autres matières. — Andere stoffen . . . . .	—	—	15,944	—	—
<b>B. Matières premières. — Grondstoffen.</b>					
Bois pour pâte à papier. — Hout voor papierpap . . . . .	m3	279,527	301,130	—	202,695
Pâtes de bois (poids sec). — Houtdeeg (droog gewicht) :					
Mécaniques. — Mechanisch . . . . .	t	21,282	117,989	71,605	4,263
Chimiques. — Scheikundige . . . . .	t	75,574	855,539		24,280
Chiffons et vieux papiers. — Lompen en oud papier . . . . .	t	85,829	222,513	7,457	10,166
Paille. — Stro . . . . .	t	15,345	14,207	—	1,680
Charge, résine et colle. — Vulstof, hars en lijm . . . . .	t	25,980	84,710	—	5,409
Sulfate d'alumine. — Aluminiumsulfaat . . . . .	t	6,063	14,426	—	419
Matières colorantes. — Kleurstoffen . . . . .	t	269	15,082	—	167
Produits chimiques (chaux, acide sulfurique, soude et autres). Scheikundige producten (kalk, zwavelzuur, soda en andere)	—	..	40,687	—	..
<b>C. Autres matières. — Andere stoffen.</b>					
Emballages, lubrifiants, etc. — Verpakkings- en smeermiddelen, enz. . . . .	—	..	34,451	—	..
<b>Tot. :</b>	—	..	<b>2,023,288</b>	—	..

## V. Production et ventes en 1952. - V. Productie en verkoop in 1952

SPECIFICATION — OPSOMMING	Produits fabriqués dans les établissements In de inrichtingen vervaardigde producten Production propre Eigen productie Quantités Hoeveelheden (t)	Produits vendus — Verkochte producten				Produits finis en stock au 31-12-1952
		Destinés à la Belgique Bestemd voor België		Destinés à l'étranger Bestemd voor het buitenland		Afgewerkte producten in voorraad op 31-12-1952  (t)
		Quantités Hoeveelheden (t)	Valeur Waarde (1,000 F)	Quantités Hoeveelheden (t)	Valeur Waarde (1,000 F)	
Papier journal. — Dagbladpapier . . . . .	52,690	44,249	408,357	8,474	75,389	913
Papier d'écriture et d'impression. — Schrijf- en drukpapier :						
a) avec bois. — Met hout . . . . .	33,629	31,167	451,646	1,880	27,000	2,213
b) sans bois. — Zonder hout . . . . .	29,628	26,648	552,863	4,271	77,221	1,967
Papier Kraft. — Kraftpapier . . . . .	25,252	(1) 25,093	(1) 339,459	(1)	(1)	812
Papier parcheminé, greaseproof et autres papiers d'emballage. — Imitatieperkamertpapier, greaseproof en ander verpakkingspapier . . . . .	62,145	52,007	538,514	9,752	83,026	1,761
Support-tenture. — Grondlaag voor behangselpapier . . . . .	7,169	(1) 6,998	(1) 73,271	(1)	(1)	177
Papier hygiénique, ouate de cellulose et papier cellulose. — Closetpapier, cellulosewatten en papiercellulose . . . . .	3,503	(1) 3,546	(1) 54,691	(1)	(1)	73
Papier buvard, parchemin végétal, papier pour tubes filature, postal et technique. — Vloeipapier, plantaardig perkament, papier voor pijpen voor spinnerij, post- en technisch papier . . . . .	6,595	4,530	105,149	2,276	67,685	979
Carton paille et feutre. — Stro- en viltkarton . . . . .	18,919	14,284	100,137	4,897	32,827	622
Carton gris mécanique. — Mechanisch grijs karton . . . . .	7,691	6,987	40,182	697	4,294	1,280
Carton cuir. — Lederkarton . . . . .	1,847	(1) 1,764	(1) 16,913	(1)	(1)	1,197
Autres cartons. — Andere kartonsoorten . . . . .	7,871	6,072	106,169	1,640	46,538	1,156
<b>Tot. :</b>	<b>256,939</b>	<b>223,345</b>	<b>2,787,351</b>	<b>33,887</b>	<b>413,980</b>	<b>13,150</b>

(1) Les ventes destinées à l'étranger ont été ajoutées aux ventes destinées à la Belgique.

(1) De cijfers van de verkoop aan het buitenland werden gevoegd bij die der verkopen in België.

## Industrie du tabac. — Tabaksnijverheid.

Etablissements occupant 5 ouvriers et plus (1).

Inrichtingen welke 5 arbeiders of meer tewerkstellen (1).

ANNEE 1952 — JAAR 1952

Nombre de déclarants : 96.

Aantal aangevers : 96.

Nombre d'établissements occupant au 31 décembre le nombre suivant d'ouvriers.  
Aantal inrichtingen welke op 31 December het volgende aantal werklieden tewerkstelden.

à $\frac{5}{9}$ tot	à $\frac{10}{19}$ tot	à $\frac{20}{49}$ tot	à $\frac{50}{99}$ tot	à $\frac{100}{199}$ tot	200 et plus 200 en meer	Total Totaal
38	20	15	8	7	8	96

### I. Personnel. — I. Personeel.

PERSONNEL OCCUPÉ TEWERKGESTELD PERSONEEL	Au — Op 31-12-1952	
	Hommes Mannen	Femmes Vrouwen
<i>Personnel dirigeant. — Leidend personeel.</i>		
Belges. — Belgen . . . . .	180	13
Etrangers. — Vreemdelingen . . . . .	10	—
<i>Total. — Totaal :</i>	<b>190</b>	<b>13</b>
<i>Employés. — Bedienden.</i>		
1. Techniques. — Technische :		
Belges. — Belgen . . . . .	92	28
Etrangers. — Vreemdelingen . . . . .	11	—
2. Commerciaux ou administratifs. — Commerciële of administratieve :		
Belges. — Belgen . . . . .	624	245
Etrangers. — Vreemdelingen . . . . .	17	6
<i>Total. — Totaal :</i>	<b>744</b>	<b>279</b>
<i>Ouvriers. — Werklieden.</i>		
1. Occupés dans les établissements. — In de instellingen tewerkgesteld :		
Belges. — Belgen . . . . .	2,983	5,223
Etrangers. — Vreemdelingen . . . . .	51	81
<i>Total. — Totaal :</i>	<b>2,134</b>	<b>5,304</b>
2. A domicile. — Huisarbeiders :		
Belges. — Belgen . . . . .	11	81
Etrangers. — Vreemdelingen . . . . .	—	—
<i>Total. — Totaal :</i>	<b>11</b>	<b>81</b>

Nombre d'heures-ouvriers-travail : 14,465,343 heures.

Aantal uren-werklieden-arbeid : 14,465,343 uren.

### II. Force motrice installée au 31 décembre 1952.

### II. Opgesteld drijfvermogen op 31 December 1952.

	Machines motrices ou moteurs thermi- ques Drijfmachines of thermomotoren	Moteurs électriques Electrische motoren	Total Totaal
Nombre. — Aantal . . . . .	5	3,156	<b>3,161</b>
Puissance en ch. — Vermogen in pk . . . . .	119	6,227	<b>6,346</b>

(1) Un dépouillement basé sur les données statistiques de 1950 a fait ressortir que la production des firmes occupant moins de 5 ouvriers représentait 4 % de la production de la branche considérée. D'autre part, sur un total de 756 déclarants en 1950, on en comptait 123 ayant occupé 5 ouvriers et plus.

(1) Een depoullering op basis van de statistische gegevens van 1950 heeft doen uitkomen dat de productie van de firma's die minder dan 5 werklieden tewerkstelden, 4 % vertegenwoordigde van de productie van de beschouwde nijverheidsstak. Op het geheel van 756 aangevers telde men er 123 in 1950, die 5 werklieden of meer tewerkstelden.

## III. Consommation et stocks en 1952. — III. Bewerking en voorraden in 1952.

MATIÈRES ET ÉNERGIE STOFFEN EN ENERGIE	Unités de quantité Eenheden van hoeveelheid	Matières mises en œuvre dans les établissements (1) Stoffen in de inrichtingen verwerkt (1)		Quantités en stock au 31-12-1952 Hoeveelheden in voorraad op 31-12-1952
		Travaillées pour compte propre Voor eigen rekening verwerkt		
		Quantité Hoeveelheid	Valeur en 1,000 F Waarde in 1,000 F	
<b>A. Combustibles et énergie. — Brandstoffen en energie.</b>				
Charbon de terre (houille, anthracite). — Steenkolen (kolen, anthraciet)	t	4,635	5,365	819
Coke. — Cokes	»	254	357	34
Agglomérés de lignite et de houille. — Bruinkool- en steenkoolbriketten	»	15	17	9
Huiles combustibles. — Stookolie	hl	14,632	2,381	2,779
Essence et pétrole. — Benzine en petroleum	»	2,832	1,554	52
Gaz. — Gas	m3	871,906	1,763	—
Courant électrique. — Electricische energie	kWh	3,919,710	6,909	—
Autres. — Andere	—	..	8	..
<b>B. Matières premières. — Grondstoffen.</b>				
1. Tabacs bruts. — Ruwe tabak :				
a) Indigènes. — Inheemse :				
Appelterre. — Appelterre	kg	23,263	669	} 231,815
Flobecq. — Flobecq	»	174,815	4,407	
Obourg. — Obourg	»	3,695	100	
Semois hauteur. — Semois-hoogte	»	365,182	9,918	
Wervicq. — Wervik	»	1,948,002	44,116	
Autres. — Andere	»	417,272	11,117	458,927
b) Etrangers. — Uitheemse :				
Bulgarie. — Bulgarije	»	317,526	10,852	479,674
Chypre. — Cyprus	»	6,982	296	3,351
Grèce. — Griekenland	»	129,096	6,074	110,889
Hongrie. — Hongarije	»	218,984	7,972	11,442
Italie. — Italië	»	97,961	3,285	107,723
Turquie. — Turkije	»	1,749,554	75,301	1,258,613
Afrique du Sud. — Zuid-Afrika	»	204,936	5,049	221,586
Algérie. — Algerië	»	203,593	6,347	31,781
Congo belge et Egypte. — Belgisch Kongo en Egypte	»	31,963	3,790	16,789
Amérique du Nord. — Noord-Amerika	»	8,537,578	477,909	5,525,684
Colombie et Costa-Rica. — Colombië en Costa-Rica	»	39,208	2,562	8,589
Domingue. — Domingo	»	1,699,207	48,065	1,205,896
Havane. — Havana	»	92,892	5,278	46,608
Indes. — Indië	»	990,699	21,760	1,092,357
Mexico. — Mexico	»	50,690	3,812	42,667
Iles Philippines. — Philippijnse eilanden	»	13,176	519	10,736
Brésil. — Brazilië	»	1,144,270	47,807	1,037,001
Paraguay. — Paraguay	»	761,883	20,117	698,836
Rio-Argentine. — Rio-Argentinië	»	910,011	29,433	707,867
Java. — Java	»	1,138,650	49,112	414,137
Manille. — Manilla	»	167,502	6,583	106,466
Nyassaland. — Nyassaland	»	127,246	4,407	50,948
Sumatra. — Sumatra	»	140,349	47,400	100,219
Autres. — Andere	»	506,409	18,753	335,252
2. Côtes. — Nerven	»	21,064	17	77,855
3. Déchets (brisures, caboche, tabacs courts) et tabacs hachés travaillés indépendamment des tabacs bruts. — Afval (brokkelingen, koppen van stelen, kortgoed) en kerftabak afzonderlijk van de ruwe tabak verwerkt	»	163,360	1,548	87,167
4. Divers. — Allerhande :				
a) Papiers à cigarettes (bobines simples de 1.560 m). — Sigarettenpapier (enkele bobijnen van 1.560 m)	bob.	309,472	24,939	243,195
b) Sucre, réglisse et alcool. — Suiker, drop van zoethout en alcohol	kg.	82,789	897	10,771
<b>C. Autres matières. — Andere stoffen.</b>				
Emballages et récipients. — Verpakkingsmiddelen en vaten	—	..	58,528	..
Lubrifiants. — Smeermiddelen	kg.	20,593	619	6,656
Autres. — Andere	—	..	10,739	..
<b>Tot. :</b>	—	..	<b>1,085,451</b>	..

(1) Les quantités de matières reçues pour travail à façon ne sont pas comprises dans ces chiffres. Elles s'élèvent pour l'ensemble à 426.590 kg.

(1) De hoeveelheden in de inrichtingen verwerkte ter fatsoenering ontvangen stoffen zijn niet in deze cijfers begrepen. Zij bedragen voor het geheel 426.590 kg.

IV. Production, ventes et stocks de produits finis.  
IV. Productie, verkoop en voorraden van afgewerkte producten.

PRODUITS PRODUCTEN	Production propre		VENTES — VERKOPEN				Produits finis en stock	
	Eigen productie	Quantités	Destinées à la Belgique Bestemd voor België		Destinées à l'étranger Bestemd voor het buitenland		In voorraad zijnde afgewerkte producten	
			Quantités	Valeur en 1,000 F	Quantités	Valeur en 1,000 F	Quantités au 1-1-1952	Quantités au 31-12-1952
	Hoeveelheden	Hoeveelheden	Waarde in 1,000 F	Hoeveelheden	Waarde in 1,000 F	Hoeveelheden op 1-1-1952	Hoeveelheden op 31-12-1952	
Cigares (1,000 pièces). - Sigaren (1,000 st.) (1) .	73,322	69,375	174,888	2,798	6,332	5,880	7,029	
Cigarillos (1,000 piéc.). - Sigarillo's (1,000 st.)(1)	349,836	337,117	263,515	11,100	8,971	14,901	16,520	
Cigarettes (1,000 piéc.). - Sigaretten (1,000 st.)(1)	(2)8,340,376	7,627,916	1,399,486	645,299	76,589	138,770	205,931	
Tabac à fumer (kg). - Rooktabak (kg) . . . . .	9,254,625	8,755,047	868,597	501,647	36,550	237,252	235,183	
Tabac à mâcher (kg). - Pruimtabak (kg) . . . . .	72,630	71,170	6,080	—	—	702	2,162	
Tabac à priser (kg). - Snuiftabak (kg) . . . . .	131,950	(3) 132,024	(3) 13,859	(3)	(3)	731	657	
Tabac en poudre pour usages agricoles ou horticoles et tabac haché destiné à être vendu sous cet état (kg). - Tabakspoeder voor land- of tuinbouwgebruik en kerftabak bestemd om onder deze vorm verkocht te worden (kg) ..	72,381	(3) 69,990	(3) 554	(3)	(3)	17,899	20,290	

Valeur totale des ventes : 2,855,421,000 F. — Totale waarde van de verkoop : 2,855,421,000 F.

Montant reçu d'autres établissements pour travail à façon en 1952 : 8,140,000 F.

Bedrag ontvangen van andere inrichtingen voor fatsoeneerwerk in 1952 : 8,140,000 F.

V. Moyens et capacité de production en 1952.

V. Productiemiddelen en -vermogen in 1952.

ESPECES D'APPAREILS UTILISÉS SOORT GEBEZIGDE TOESTELLEN	Unités de capacité de production Eenheden van productievermogen	Existant au 31 décembre 1952, y compris ceux en réserve Bestaande op 31 December 1952, de reserven inbegrepen	
		Nombre d'appareils Aantal toestellen	Capacité horaire totale de production Totaal productievermogen per uur
Machines à écôter. - Stripmachines . . . . .	Kg à l'heure. - Kg per uur	80	2,097
Machines batteuses pour intérieurs. - Plukmachines voor binnengoed	»	54	3,030
Machines à faire uniquement les poupes. - Bosjesmachines . . . . .	Piéc. à l'heure. - Stuks per uur	292	252,347
Machines à caper. - Dekmachines . . . . .	»	304	89,820
Machines à faire des cigares complets. - Machines voor het vervaardigen van complete sigaren . . . . .	»	34	10,990
Machines à faire des cigarillos complets. - Machines voor het vervaardigen van complete sigarillo's . . . . .	»	380	77,320
Hachoirs. - Kerfmachines . . . . .	Kg à l'heure. - Kg per uur (Embouchure : 25/100 mm. - Monding : 25/100 mm)	690	36,315
Torréfacteurs. - Roostmachines . . . . .	Kg de fine coupe à l'heure. - Kg fijne snede per uur	353	36,784
Machines à cigarettes. - Sigarettenmachines . . . . .	Cig. à l'heure. - Sig. per uur	152	7,437,797
Empaqueuses à cigarettes. - Inpakmachines voor sigaretten . . . . .	»	104	8,748,075
Empaqueuses à tabac de pipe. - Inpakmachines voor pijptabak . . . . .	Kg à l'heure. - Kg per uur	268	17,558
Bandeletteuses pour : - Banderoleermachines voor :			
a) cigares - sigaren . . . . .	Cig. à l'heure. - Sig. per uur	33	83,620
b) étuis de cigarillos - pakjes sigarillo's . . . . .	»	12	183,100
c) paquets ou boîtes de cigarettes - pakjes of doosjes sigaretten . . . . .	»	60	8,005,200
d) paquets de tabac - pakjes tabak . . . . .	Kg à l'heure. - Kg per uur	76	12,093

(1) La production à façon dans les établissements pour les cigares, les cigarillos et les cigarettes est de 328.894 kg.

(2) Le travail à façon dans d'autres établissements est compris dans ce chiffre.

(3) Les ventes destinées à l'étranger ont été ajoutées aux ventes destinées à la Belgique.

(1) Voor de cigaren, sigarillo's en sigaretten bereikt het fatsoeneerwerk uitgevoerd in de inrichtingen zelf 328.894 kg.

(2) Inclusief het fatsoeneerwerk uitgevoerd in andere inrichtingen.

(3) De cijfers van de verkoop aan het buitenland werden gevoegd bij die der verkopen in België.

## Industrie transformatrice du bois et industries connexes. Houtverwerkende nijverheid en aanverwante nijverheden.

Sections : meuble, siège, menuiserie, boissellerie et tournerie, cadres et moulures, caisserie et tonnellerie, parquet, contreplaqué et panneaux comprimés, combustibles ligneux, vannerie, brosserie, saboterie et travail du liège.

Sectie's : meubelen, zetels, schrijnwerkerij, vaat- en draaiwerk, kaders en lijsten, kisten- en tonnennijverheid, parket, triplex en gecompriëerde panelen, houtbrandstoffen, mandenmakerij, borstelnijverheid, klompennijverheid en kurk.

### A. - ANNÉE 1951. — A. - JAAR 1951.

Nombre de déclarants : 3,358.

Aantal aangevers : 3,358.

Nombre d'établissements occupant au 31 décembre 1951 le nombre suivant d'ouvriers :  
Aantal inrichtingen welke op 31 December 1951 het volgende aantal werklieden tewerkstelden :

0	1	2 à 4 tot	5 à 9 tot	10 à 19 tot	20 à 49 tot	50 à 99 tot	100 à 199 tot	200 et plus 200 en meer	Total Totaal
516	538	1,017	600	355	258	49	18	7	3,358

### I. Personnel occupé au 31 décembre 1951. — I. Personeel tewerkgesteld op 31 December 1951.

SPÉCIFICATION. — OPSOMMING	Hommes Mannen	Femmes Vrouwen	SPÉCIFICATION. — OPSOMMING	Hommes Mannen	Femmes Vrouwen
<i>Personnel dirigeant. - Leidend personeel :</i>			<i>Ouvriers. - Werklieden :</i>		
{ Belges. - Belgen .....	4,187	218	Occupés dans les établissements. - In de inrichtingen tewerkgesteld :		
{ Etrangers. - Vreemdelingen.....	61	7	Belges { moins de 21 ans. - minder dan 21 jaar .....	5,027	479
<i>Total. - Totaal :</i>	<b>4,248</b>	<b>225</b>	Belgen { 21 ans et pl. - 21 j. en oud.	19,320	1,420
<i>Employés. - Bedienden :</i>			Etrangers. — Vreemdelingen :		
Techniques { Belges. - Belgen .....	346	20	moins de 21 ans. - minder dan 21 j.	89	5
Technische { Etrangers. - Vreemdel.	17	4	21 ans et plus. - 21 j. en ouder ...	297	24
Commerciaux ou administratifs. -			A domicile. - Thuisarbeiders :		
Commerciële of administratieve :			Belges et étrang. - Belgen en vreemd.	246	47
{ Belges. - Belgen .....	731	453	<i>Total. — Totaal :</i>	<b>24,979</b>	<b>1,975</b>
{ Etrangers. - Vreemdelingen.....	21	9	<i>Apprentis. — Leerjongens :</i>		
<i>Total. — Totaal :</i>	<b>1,115</b>	<b>486</b>	Belges. - Belgen .....	1,279	15
			Etrangers. - Vreemdelingen .....	15	—
			<i>Total. — Totaal :</i>	<b>1,294</b>	<b>15</b>

Nombre d'heures-ouvriers-travail : 59,990,696 heures. — Aantal uren-werklieden-arbeid : 59,990,696 uren.

### II. Force motrice installée au 31 décembre 1951. II. Opgesteld drijfvermogen op 31 December 1951.

SPÉCIFICATION. — OPSOMMING	Nombre Aantal	Puissance (ch) Vermogen (pk)
1. Machines motrices ou moteurs thermiques. - Drijfmachines en thermomotoren :		
a) à vapeur : machines et turbines. - Stoommachines en- turbines .....	63	11,344
b) à l'huile ou à l'essence. - Olie- of benzinemotoren .....	78	2,557
c) au gaz (moteurs ou turbines). - Gasmotoren en- turbines .....	10	338
2. Moteurs, moulins ou turbines hydrauliques. - Hydraulische motoren, molens en turbines .....	8	130
<i>Total. - Totaal :</i>	<b>159</b>	<b>14,369</b>
3. Moteurs électriques. - Electrische motoren .....	24,877	89,688

## III. Achats en 1951. — III. Aankopen in 1951.

MATIÈRES ACHETÉES AANGEKOCHTE STOFFEN	Unité de quantité Eenheid van hoeveel- heid	Achats effectués en 1951 Aankopen gedurende 1951	
		Quantité Hoeveelheid	Valeur (1,000 F)
1. Matières premières. — Grondstoffen :			
Bois en grumes. — Ongezaagd hout :			
Indigènes et étrangers. — Inlandse en ingevoerde houtsoorten . . . . .	m3	277,944	308,197
Bois sciés. — Gezaagd hout :			
Indigènes. — Inlandse houtsoorten . . . . .	m3	121,961	302,847
Etrangers. — Ingevoerde houtsoorten . . . . .	m3	74,226	322,043
Bois préparés. — Bewerkt hout :			
Placages. — Fineerbladen . . . . .	m2	6,899,520	112,174
Contreplaqués. — Geplakt hout (triplex, multiplex en lamelle) . . . . .	m2	2,412,541	134,919
Panneaux comprimés. — Geperste panelen (unalit, enz.) . . . . .	m2	612,517	32,877
Osier, rotin. — Teenhout en rietpalm (rotan) . . . . .	t	2,363	16,821
Crins et soies. — Paarden- en varkenshaar . . . . .	kg	116,766	35,251
Fibres végétales. — Plantaardige vezels . . . . .	»	2,055,791	38,366
Liège de trituration. — Maalkurk . . . . .	»	3,102,224	17,329
Agglomérants. — Agglomerceermiddel . . . . .	»	518,930	1,109
Liège en planches et carrés. — Kurkplanken en kurk in kwartieren. . . . .	»	462,976	4,856
Chlore. — Chloor . . . . .	—	—	18
2. Combustibles et énergie. — Brandstoffen en energie :			
Combustibles (charbon, bois, coke, etc.). — Brandstoffen (kolen, hout, cokes, enz.) . .	t	40,055	38,070
Huile combustibles (gas-oil, fuel-oil, etc.) — Stookolie (gas-oil, fuel-oil, enz.) . . . . .	hl	31,913	5,303
Gaz. — Gas . . . . .	m3	447,903	1,269
Electricité. — Electriciteit . . . . .	kWh	25,787,487	48,985
3. Autres matières de production et d'entretien. — Andere stoffen voor de productie en het onderhoud . . . . .	—	—	446,272
<b>Total. — Totaal :</b>	—	—	<b>1,866,706</b>

## IV. Ventes en 1951. — IV. Verkoop in 1951.

PRODUITS. — PRODUCTEN	Valeur des ventes (en 1,000 F) Waarde van de verkopen (in 1,000 F)	
	En Belgique In België	A l'étranger Aan het buitenland
Mobilier d'habitation. — Huismeubelen . . . . .	1,612,577	30,746
Mobilier en bois pour banques, écoles, laboratoires, bureaux, magasins, églises, etc. — Bank-, school-, laboratorium-, bureel-, magazijn- en kerkmeubelen, in hout . . . . .	146,018	560
Meubles de jardin, de camping, de plage, en bois. — Tuin-, camping- en strandmeubelen, in hout . . . . .	15,702	2,537
Pianos, orgues, harmoniums. — Piano's, orgels, harmoniums . . . . .	8,288	1,116
Meubles pour radio. — Radio-meubelen . . . . .	52,986	33,745
Cosy-corners, divans, clubs, canapés, fauteuils, y compris carcasses. — Cosy-corners, divans, club-zetels, canapé's, leunstoelen, geraamten inbegrepen . . . . .	164,548	6,656
Sièges en bois courbé, sièges courants. — Zetels in gekromd hout, gewone stoelen . . . . .	95,283	1,819
Sièges pour théâtres, cinémas, etc. — Theater- en kinemazetels . . . . .	19,778	2,979
Menuiserie de bâtiment (escaliers, rampes, portes, châssis, volets, etc.) — Gebouwschrijnwerkerij (trappen, trapleuningen, deuren, ramen, rolluiken, enz.) . . . . .	470,038	649
Echelles, brouettes, cercueils. — Ladders, kruiwagens, doodkisten . . . . .	54,526	608
Boissellerie et tournerie de ménage, industrielle, de fantaisie et de bureau. — Vaat- en draaiwerk voor het huishouden, de nijverheid, het bureel en fantasievaat- en draaiwerk . . . . .	156,868	21,421
Accessoires pour l'industrie textile. — Gereedschappen voor textielnijverheid . . . . .	43,435	14,315
Formes, talons et semelles en bois. — Houten leesten, hakken en zolen . . . . .	23,641	1,575
Jouets et jeux en bois, en bois et tissu, en bois et métal. — Speelgoed en spelen in hout, in hout en stof, in hout en metaal . . . . .	58,052	4,311
Articles de sport, de gymnastique et d'éducation physique. — Sportartikelen, artikelen voor gymnastiek en lichamelijke opvoeding . . . . .	8,202	7,549
Articles de pêche. — Visvangstartikelen . . . . .	6,319	1,133
Bois pour brosses. — Borstelhout . . . . .	24,313	3,032
Cadres et moulures pour cadres. — Kaders en lijstwerk voor kaders . . . . .	66,966	6,306
Caisses, cageots, boîtes, casiers, barils, fûts, tonneaux, etc. — Kisten, fruitkisten, dozen, bakken, kuipen, vaten, tonnen, enz. . . . .	320,069	21,415
Frises, lames et panneaux parquetés. — Friezen, parketpanelen en -plankjes . . . . .	85,449	4,153
Bois de placage et bois déroulé. — Fineer- en schilhout . . . . .	38,030	1,363
Bois contreplaqué (triplex, multiplex) et panneaux comprimés. — Geplakt hout (triplex, multiplex) en geperste panelen . . . . .	238,341	112,930
Brosses de ménage et de toilette. — Huishoud- en toiletborstels . . . . .	108,517	12,388
Brosses industrielles. — Nijverheidsborstels . . . . .	19,528	2,664
Pinceaux de tout genre. — Verfborstels, penselen . . . . .	49,769	2,937
Meubles en osier et en rotin (fauteuils, tables, etc.) - Teenhout- en rotanmeubelen (zetels, tafels, enz.) . . . . .	11,941	4,115
Vannerie industrielle, de ménage et de luxe. — Industriel mandenwerk, mandenwerk voor huishouding en luxe mandenwerk . . . . .	33,479	18,131
Sabots. — Klompen . . . . .	44,821	8,968
Agglomérés de liège. — Geperste kurk . . . . .	28,140	1,734
Bouchons en liège. — Stoppen in kurk . . . . .	7,892	
Produits divers en liège, talons, semelles, etc. — Diverse producten in kurk, hielen, zolen, enz. . . . .	6,789	
Divers. — Diverse . . . . .	20,363	2,070
<b>Total. — Totaal :</b>	<b>4,040,668</b>	<b>333,925</b>



Nombre d'établissements occupant au 31 décembre 1952 le nombre suivant d'ouvriers :  
Aantal inrichtingen welke op 31 December 1952 het volgende aantal werklieden tewerkstelden :

0	1	2 à 4 tot	5 à 9 tot	10 à 19 tot	20 à 49 tot	50 à 99 tot	100 à 199 tot	200 et plus 200 en meer	Total Totaal
531	517	950	551	342	251	48	14	6	3,210

### I. Personnel occupé au 31 décembre 1952 — I. Personeel tewerkgesteld op 31 December 1952

SPÉCIFICATION. — OPSOMMING	Hommes Mannen	Femmes Vrouwen	SPÉCIFICATION. — OPSOMMING	Hommes Mannen	Femmes Vrouwen
<i>Personnel dirigeant. — Leidend personeel</i>			<i>Ouvriers. — Werklieden :</i>		
{ Belges. — Belgen . . . . .	4,012	206	Occupés dans les établissements. — In de inrichtingen tewerkgesteld :		
{ Etrangers. — Vreemdelingen . .	62	5	Belges — Belgen :		
<i>Total. — Totaal :</i>	<b>4,074</b>	<b>211</b>	moins de 21 ans. - Mind. dan 21 j. .	4,493	455
<i>Employés. — Bedienden :</i>			21 ans et plus. — 21 jaar en ouder .	18,358	1,322
Techniques. — Technische :			Etrangers. — Vreemdelingen :		
{ Belges. — Belgen . . . . .	330	14	{ moins de 21 ans. - Min. dan 21 j. .	72	14
{ Etrangers. - Vreemdelingen . . .	10	1	{ 21 ans et plus. - 21 j. en ouder .	258	22
Commerciaux ou administratifs. —			A domicile. — Thuisarbeiders :		
Commerciële ou administratieve :			Belges et étrangers. — Belgen en vreemdelingen . . . . .	186	51
{ Belges. — Belgen . . . . .	686	455	<i>Total. — Totaal :</i>	<b>23,367</b>	<b>1,864</b>
{ Etrangers. — Vreemdelingen . .	15	3	<i>Apprentis. — Leerjongens :</i>		
<i>Total. — Totaal :</i>	<b>1,041</b>	<b>473</b>	{ Belges. — Belgen . . . . .	1,114	16
			{ Etrangers. - Vreemdelingen . . .	32	—
			<i>Total. — Totaal :</i>	<b>1,146</b>	<b>16</b>

Nombre d'heures-ouvriers-travail : 56,221,203 heures. — Aantal uren-werklieden-arbeid : 56,221,203 uur.

### II. Force motrice installée au 31 décembre 1952.

#### II. Opgesteld drijfvermogen op 31 December 1952.

SPÉCIFICATION. — OPSOMMING	Nombre Aantal	Puissance (ch) Vermogen (pk)
1. Machines motrices ou moteurs thermiques. — Drijfmachines of thermomotoren :		
a) à vapeur : machines et turbines. — Stoommachines en -turbines . . . . .	55	10,745
b) à l'huile ou à l'essence. — Olie- of benzinemotoren . . . . .	80	2,294
c) au gaz (moteurs ou turbines). — Gasmotoren en -turbines . . . . .	8	305
2. Moteurs, moulins ou turbines hydrauliques. — Hydraulische motoren, molens en turbines . . . . .	7	132
<i>Total. — Totaal :</i>	<b>150</b>	<b>13,476</b>
3. Moteurs électriques. — Electricische motoren . . . . .	25,196	91,100

### III. Achats en 1952. — III. Aankopen in 1952.

MATIÈRES ACHETÉES AANGEKOCHTE STOFFEN	Unité de quantité Eenheid van hoeveel- heid	Achats effectués en 1952 Aankopen gedurende 1952	
		Quantité Hoeveelheid	Valeur (1,000 F) Waarde (1,000 F)
1. <i>Matières premières. — Grondstoffen :</i>			
Bois en grumes. — Ongezaagd hout :			
Indigènes et étrangers. — Inlandse en ingevoerde houtsoorten . . . . .	m3	230,345	251,035
Bois sciés. — Gezaagd hout :			
Indigènes. — Inlandse houtsoorten . . . . .	m3	109,691	286,503
Etrangers. — Ingevoerde houtsoorten . . . . .	m3	69,707	310,557
Bois préparés. — Bewerkt hout :			
Placages. — Fineerbladen . . . . .	m2	6,738,790	105,008
Contreplaqués. — Geplakt hout (triplex, multiplex en lamellé) . . . . .	m2	2,495,109	132,998
Panneaux comprimés. — Geperste panelen (unalit, enz.) . . . . .	m2	387,473	20,861
Osier, rotin. — Teenhout en rietpalm (rotan) . . . . .	t	2,156	15,733
Crins et soies. — Paarden- en varkenshaar . . . . .	kg	72,710	21,824
Fibres végétales. — Plantaardige vezels . . . . .	»	1,371,812	24,930
Liège de trituration. — Maalkruk . . . . .	»	2,046,014	11,272
Agglomérants. — Agglomeermiddel . . . . .	»	348,366	853
Liège en planches et carrés. — Kurkplanken en kurk in kwartieren. . . . .	»	408,093	6,499
2. <i>Combustibles et énergie. — Brandstoffen en energie :</i>			
Combustibles (charbon, bois, coke, etc.). — Brandstoffen (kolen, hout, cokes, enz) . .	t	35,229	34,122
Huile combustibles (gas-oil, fuel-oil). — Stookolie (gas-oil, fuel-oil) . . . . .	hl	28,997	5,078
Essence et pétrole. — Benzine en petroleum . . . . .	»	11,300	6,819
Gaz-Gas . . . . .	m3	383,754	1,145
Electricité. — Electriciteit . . . . .	kWh	24,660,646	48,695
Autres. — Andere . . . . .	—	—	125
3. <i>Autres matières de production et d'entretien. — Andere stoffen voor de productie en het onderhoud . . . . .</i>	—	—	423,393
<i>Tot. :</i>	—	—	<b>1,707,450</b>

## IV. Ventes en 1952. — IV. Verkoop in 1952.

PRODUITS. — PRODUCTEN	Valeur des ventes en Belgique et à l'étranger. Waarde van de verkoop in België en aan het buitenland (1,000 F)
Mobilier d'habitation. — Huismeubelen . . . . .	1,613,394
Mobilier en bois pour banques, écoles, laboratoires, bureaux, magasins, églises, etc. — Bank-, school-, labora- torium-, bureel-, magazijn- en kerkmeubelen in hout . . . . .	160,400
Meubles de jardin, de camping, de plage, en bois. — Tuin-, camping- en strandmeubelen in hout . . . . .	24,665
Pianos, orgues, harmoniums. — Piano's, orgels, harmoniums . . . . .	6,908
Meubles pour radio. — Radio-meubelen . . . . .	76,322
Cosy-corners, divans, clubs, canapés, fauteuils, y compris carcasses. — Cosy-corners, divans, clubzetels, canapé's, leunstoelen, geraamten inbegrepen . . . . .	180,160
Sièges en bois courbé, sièges courants. — Zetels in gekromd hout, gewone stoelen . . . . .	89,537
Sièges pour théâtres, cinémas, etc. — Theater- en kinemazetels . . . . .	18,531
Menuiserie de bâtiment (escaliers, rampes, portes, châssis, volets, etc.). — Gebouwschrijnwerkerij (trappen, trapleuningen, deuren, ramen, rolluiken, enz.) . . . . .	501,894
Echelles, brouettes, cerceaux. — Ladders, kruiwagens, doodkisten . . . . .	53,756
Boissellerie et tournerie de ménage, industrielle, de fantaisie et de bureau. — Vaat- en draaiwerk voor het huishouden, de nijverheid, het bureel en fantasie vaat- en draaiwerk . . . . .	200,244
Accessoires pour l'industrie textile. — Gereedschappen voor textielnijverheid . . . . .	42,079
Formes, talons et semelles en bois. — Houten leesten, hakken en zolen . . . . .	28,535
Crayons et pipes en bois. — Potloden en houten pijpen . . . . .	12,138
Jouets et jeux en bois, en bois et tissu, en bois et métal. — Speelgoed en spelen in hout, in hout en stof, in hout en metaal . . . . .	63,957
Articles de sport, de gymnastique et d'éducation physique. — Sportartikelen, artikelen voor gymnastiek en lichamelijke opvoeding . . . . .	21,381
Article de pêche. — Visvangstartikelen . . . . .	2,466
Manches pour brosses et pinceaux. — Stelen voor borstels en penselen . . . . .	6,349
Cadres et moulures pour cadres. — Kaders en lijstwerk voor kaders . . . . .	81,956
Caisses, cageots, boîtes, casiers, etc. — Kisten, fruitkisten, dozen, bakken, enz. . . . .	335,447
Barils, fûts, tonneaux. — Kuipen, vaten, tonnen . . . . .	31,256
Frises, lames et panneaux parquetés. — Friezen, parketpanelen en -plankjes . . . . .	89,074
Bois de placage et bois déroulé. — Fineer- en schilhout . . . . .	40,659
Bois contreplaqué (triplex, multiplex). — Geplakt hout (triplex, multiplex) . . . . .	141,096
Panneaux comprimés. — Geperste panelen . . . . .	135,837
Bois pour brosses. — Borstelhout . . . . .	12,921
Brosses de ménage et de toilette. — Huishoud- en toiletborstels . . . . .	102,047
Brosses industrielles. — Nijverheidsborstels . . . . .	17,777
Pinceaux de tout genre. — Verfborstels, penselen . . . . .	44,914
Meubles en osier et en rotin (fauteuils, tables, etc.). — Teenhout en rotanmeubelen (zetels, tafels, enz.) . . . . .	15,169
Vannerie industrielle, de ménage et de luxe. — Industriel mandenwerk, mandenwerk voor huishouding en luxe mandenwerk . . . . .	40,463
Sa bots. — Klompen . . . . .	46,928
Agglomérés de liège. — Geperste kurk . . . . .	28,692
Bouchons en liège. — Stoppen in kurk . . . . .	5,466
Divers. — Diverse . . . . .	32,546
<b>Total. — Totaal :</b>	<b>4,304,964</b>

## Recensement annuel des installations frigorifiques (1). Jaarlijkse telling van de koelinrichtingen (1).

Recensement au 15 octobre 1950, 1951, 1952 et 1953.

Telling van 15 oktober 1950, 1951, 1952 en 1953.

### I. Répartition par activité du cube utile global des salles froides (2).

#### I. Indeling per bedrijvigheid van de globale nuttige kubieke inhoud der koelruimten (2).

SPÉCIFICATION	Au 15 octobre 1950 Op 15 October 1950		Au 15 octobre 1951 Op 15 October 1951		Au 15 octobre 1952 Op 15 October 1952		Au 15 octobre 1953 Op 15 October 1953		OPSOMMING
	Nombre de déclarants Aantal aan-gevers	Cube utile global des salles refroidies (en m3) Globale nuttige kubieke inhoud der koel-ruimten (in m3)	Nombre de déclarants Aantal aan-gevers	Cube utile global des salles refroidies (en m3) Globale nuttige kubieke inhoud der koel-ruimten (in m3)	Nombre de déclarants Aantal aan-gevers	Cube utile global des salles refroidies (en m3) Globale nuttige kubieke inhoud der koel-ruimten (in m3)	Nombre de déclarants Aantal aan-gevers	Cube utile global des salles refroidies (en m3) Globale nuttige kubieke inhoud der koel-ruimten (in m3)	
1. Entrepôts frigorifiques publics .....	50	211,071	50	207,901	50	199,047	49	201,586	1. Openbare koelpakhui-zen.
2. Salles froides exploitées par des producteurs de denrées périssables :									2. Koelruimten geëxploi-teerd door voortbren-gers van bederfelijke eetwaren :
abattoirs .....	33	12,770	32	12,720	34	15,216	34	14,439	slachthuizen.
conserveries de viande et dérivés .....	46	19,194	48	20,286	50	22,109	46	24,512	conservefabrieken van vleeswaren en deri-vaten.
conserveries de fruits et légumes .....	18	7,406	17	6,866	15	5,746	17	5,978	conservefabrieken van fruit en groenten.
conserveries des pro- duits de la pêche ....	4	4,767	4	4,767	5	4,816	4	4,181	conservefabrieken van visvangstproducten.
beurreries et laiteries .	104	10,090	105	10,235	99	9,165	96	11,132	boter- en zuivelfabr.
fromageries .....	13	2,182	13	2,182	11	1,727	9	1,522	kaasfabrieken.
fabriques de crème gla- cée .....	6	1,222	3	1,092	5	883	5	1,022	roomijsfabrieken.
brasseries et fabriques d'autres boissons ....	56	30,804	54	30,736	50	32,551	48	33,124	brouwerijen en andere drankbedrijven.
exploitants de vergers divers .....	10	2,664	10	2,664	10	2,296	10	6,160	exploitanten van boom- garden.
divers .....	8	1,357	12	2,800	8	2,008	9	2,517	allerlei.
<i>Total :</i>	<b>298</b>	<b>92,456</b>	<b>298</b>	<b>94,348</b>	<b>287</b>	<b>96,517</b>	<b>278</b>	<b>104,587</b>	<i>Totaal.</i>
3. Salles froides exploitées par des commerçants de denrées périssables :									3. Koelruimten geëxploi-teerd door handelaars in bederfelijke eetwaren:
viandes et sous-pro- duits .....	34	5,464	37	5,724	36	5,191	33	4,285	vleeswaren en bijpro- ducten.
fruits et légumes.....	44	16,253	42	14,667	41	15,630	40	15,794	fruit en groenten.
produits de la pêche ..	5	1,324	5	1,324	5	1,391	5	1,396	visvangstproducten.
beurre, lait, œufs ....	91	14,947	92	15,017	95	15,409	95	16,502	boter, melk, eieren.
fromage .....	8	1,514	8	1,514	8	1,440	8	1,249	kaas.
divers .....	22	4,397	25	4,854	33	4,718	32	4,939	allerlei.
<i>Total :</i>	<b>204</b>	<b>43,899</b>	<b>209</b>	<b>43,100</b>	<b>218</b>	<b>43,779</b>	<b>213</b>	<b>44,165</b>	<i>Totaal.</i>
<i>Total général :</i>	<b>552</b>	<b>347,426</b>	<b>557</b>	<b>345,349</b>	<b>555</b>	<b>339,343</b>	<b>540</b>	<b>350,338</b>	<i>Algemeen totaal.</i>

(1) Installations fixes à l'exclusion des moyens de transport frigorifique pour lesquels on a recensé :  
en 1950 : 509 wagons totalisant une capacité de 19,922 m3 et 98 camions totalisant une capacité de 1,123 m3.  
en 1951 : 584 wagons totalisant une capacité de 20,374 m3 et 82 camions totalisant une capacité de 1,196 m3.  
en 1952 : 496 wagons totalisant une capacité de 19,511 m3 et 83 camions totalisant une capacité de 1,304 m3.  
en 1953 : 502 wagons totalisant une capacité de 19,499 m3 et 80 camions totalisant une capacité de 1,318 m3.

(2) Le cube utile d'une salle se calcule en déduisant du cube réel de la salle, le volume occupé par les colonnes, poutres, évaporateurs, gaines. Pour les brasseries on ne tient pas compte des salles de fermentation et de garde.

(1) Enkel de vaste inrichtingen met uitsluiting der koelvervoermiddelen voor dewelke er werden geteld :  
in 1950 : 509 wagons met een totale capaciteit van 19,922 m3 en 98 vracht-wagons met een totale capaciteit van 1,123 m3.  
in 1951 : 584 wagons met een totale capaciteit van 20,374 m3 en 82 vracht-wagons met een totale capaciteit van 1,196 m3.  
in 1952 : 496 wagons met een totale capaciteit van 19,511 m3 en 83 vracht-wagons met een totale capaciteit van 1,304 m3.  
in 1953 : 502 wagons met een totale capaciteit van 19,499 m3 en 80 vracht-wagons met een totale capaciteit van 1,318 m3.

(2) De nuttige inhoud van een kamer wordt berekend door de inhoud der zuilen, leggers, luchtcoolers en luchtslangen van de werkelijke inhoud af te trekken. Voor de brouwerijen houdt men geen rekening met de gist- en bewaringskamers.

II. Répartition par province du cube utile global des salles froides.  
 II. Indeling per provincie van de globale nuttige kubieke inhoud der koelruimten.

PROVINCES	Au 15 octobre 1950 Op 15 October 1950		Au 15 octobre 1951 Op 15 October 1951		Au 15 octobre 1952 Op 15 October 1952		Au 15 octobre 1953 Op 15 October 1953		PROVINCIES
	Nombre de déclarants Aantal aan-gevers	Cube utile global des salles refroidies (en m <sup>3</sup> ) Globale nuttige kubieke inhoud der koel-ruimten (in m <sup>3</sup> )	Nombre de déclarants Aantal aan-gevers	Cube utile global des salles refroidies (en m <sup>3</sup> ) Globale nuttige kubieke inhoud der koel-ruimten (in m <sup>3</sup> )	Nombre de déclarants Aantal aan-gevers	Cube utile global des salles refroidies (en m <sup>3</sup> ) Globale nuttige kubieke inhoud der koel-ruimten (in m <sup>3</sup> )	Nombre de déclarants Aantal aan-gevers	Cube utile global des salles refroidies (en m <sup>3</sup> ) Globale nuttige kubieke inhoud der koel-ruimten (in m <sup>3</sup> )	
Anvers.....	72	95,433	75	96,113	73	89,571	74	94,859	Antwerpen.
Brabant.....	112	125,143	116	126,472	115	124,917	112	133,208	Brabant.
Flandre occidentale.....	67	29,996	68	30,068	68	29,460	63	31,671	West-Vlaanderen.
Flandre orientale.....	70	20,912	69	20,862	67	21,016	65	21,340	Oost-Vlaanderen.
Hainaut.....	57	20,012	56	19,499	56	18,650	53	17,418	Henegouwen.
Liège.....	116	29,450	117	26,425	118	28,386	118	29,708	Luik.
Limbourg.....	27	9,259	27	9,259	28	10,509	28	9,361	Limburg.
Luxembourg.....	7	291	7	291	7	290	7	287	Luxemburg.
Namur.....	24	16,930	22	16,360	23	16,544	20	12,486	Namen.
<i>Le Royaume :</i>	<b>552</b>	<b>347,426</b>	<b>557</b>	<b>345,349</b>	<b>555</b>	<b>339,343</b>	<b>540</b>	<b>350,338</b>	<i>Het Rijk.</i>

III. Répartition par province des fabriques de glace et de carboglace.  
 III. Indeling per provincie der ijs- en koolzuurijfsabrieken.

PROVINCES	Nombre de déclarants Aantal aan-gevers	Production horaire maximum de glace et de carboglace (kg)	Cube employé pour le stockage de la glace (m <sup>3</sup> )	Nombre de déclarants Aantal aan-gevers	Production horaire maximum de glace et de carboglace (kg)	Cube employé pour le stockage de la glace (m <sup>3</sup> )	PROVINCIES
		Maximum uurproductie van ijs en koolzuurijfs (kg)	Ruimte aangewend voor het opslaan van het ijs (m <sup>3</sup> )		Maximum uurproductie van ijs en koolzuurijfs (kg)	Ruimte aangewend voor het opslaan van het ijs (m <sup>3</sup> )	
<b>Au 15 octobre 1950. — Op 15 October 1950.</b>				<b>Au 15 octobre 1951. — Op 15 October 1951.</b>			
Anvers.....	14	9,171	1,212	14	8,181	963	Antwerpen.
Brabant.....	30	54,927	2,320	29	40,720	1,172	Brabant.
Flandre occidentale.....	17	33,125	4,039	15	32,205	3,867	West-Vlaanderen.
Flandre orientale.....	20	5,986	768	20	6,194	931	Oost-Vlaanderen.
Hainaut.....	16	14,075	752	14	9,675	522	Henegouwen.
Liège.....	11	7,548	479	12	9,369	493	Luik.
Limbourg.....	5	2,490	656	4	2,575	280	Limburg.
Luxembourg.....	3	1,615	306	5	1,760	313	Luxemburg.
Namur.....							Namen.
<i>Le Royaume :</i>	<b>116</b>	<b>128,937</b>	<b>10,532</b>	<b>113</b>	<b>110,679</b>	<b>8,541</b>	<i>Het Rijk.</i>
<b>Au 15 octobre 1952. — Op 15 October 1952.</b>				<b>Au 15 octobre 1953. — Op 15 October 1953.</b>			
Anvers.....	11	8,131	1,031	13	8,116	1,042	Antwerpen.
Brabant.....	26	36,188	1,184	25	34,398	994	Brabant.
Flandre occidentale.....	15	32,855	3,915	13	28,080	4,128	West-Vlaanderen.
Flandre orientale.....	19	5,993	724	20	5,795	556	Oost-Vlaanderen.
Hainaut.....	12	8,925	637	10	6,750	663	Henegouwen.
Liège.....	14	9,855	644	12	9,090	916	Luik.
Limbourg.....	4	2,325	317	5	3,255	314	Limburg.
Luxembourg.....	5	1,655	306	5	1,655	306	Luxemburg.
Namur.....							Namen.
<i>Le Royaume :</i>	<b>106</b>	<b>105,927</b>	<b>8,758</b>	<b>103</b>	<b>97,139</b>	<b>8,919</b>	<i>Het Rijk.</i>

**Statistique des établissements dangereux, insalubres ou incommodes (1).**  
**Etablissements de 1re classe (2).**

ACTIVITÉS	1949			1950			1951		
	Ensemble des autorisations (3) Totaal aantal vergunningen			Ensemble des autorisations (3) Totaal aantal vergunningen			Ensemble des autorisations (3) Totaal aantal vergunningen		
	Nombre des autorisations Aantal vergunningen	Ouvriers occupés avant l'octroi des autorisations Werklieden tewerkgesteld vóór de toekenning der vergunningen	Ouvriers à embaucher (4) Werklieden aan het werk te stellen (4)	Nombre des autorisations Aantal vergunningen	Ouvriers occupés avant l'octroi des autorisations Werklieden tewerkgesteld vóór de toekenning der vergunningen	Ouvriers à embaucher (4) Werklieden aan het werk te stellen (4)	Nombre des autorisations Aantal vergunningen	Ouvriers occupés avant l'octroi des autorisations Werklieden tewerkgesteld vóór de toekenning der vergunningen	Ouvriers à embaucher (4) Werklieden aan het werk te stellen (4)
Industries extractives . . . . .	73	300	183	66	399	252	53	37	222
Industries des denrées alimentaires . . . . .	359	1,331	1,187	358	2,358	901	400	4,615	1,027
Industries des boissons, distilleries . . . . .	51	345	130	53	1,017	336	58	381	122
Industries du tabac . . . . .	7	78	49	21	1,160	172	14	224	38
Industries des huiles et graisses animales et végétales . . . . .	9	81	25	3	—	17	11	63	40
Industries chimiques n. d. a. . . . .	80	1,030	565	71	1,182	364	92	1,717	308
Industries du caoutchouc . . . . .	7	—	20	12	135	29	29	2,831	66
Industries du bois et du liège . . . . .	704	2,069	1,813	808	2,375	2,113	706	1,893	1,471
Industries du papier et du carton . . . . .	13	186	289	17	939	286	21	1,526	160
Impression et reliure, photographie . . . . .	81	790	385	88	1,014	422	83	999	223
Industries des cuirs et des peaux . . . . .	15	161	92	14	448	107	17	255	174
Industries textiles . . . . .	135	4,467	1,179	195	8,486	1,987	228	6,893	1,831
Industries de la confection et de la chaussure . . . . .	40	976	501	48	1,211	657	54	1,383	534
Production et distribution d'électricité, de gaz, d'eau, etc. :									
a) électricité (cabines de transformation) . . . . .	200	1,436	1,958	196	759	222	239	430	53
b) autres activités . . . . .							28	14	95
Industries des minéraux non métalliques, n. d. a. . . . .	185	2,064	1,047	216	3,457	1,429	251	1,967	1,011
Industries métallurgiques . . . . .	598	10,810	5,329	490	6,343	3,460	496	15,769	4,234
Industries des instruments, horlogerie, bijouterie . . . . .							28	148	178
Transports et communications . . . . .	60	55	69	182	492	372	355	629	378
Commerce . . . . .	221	2,274	418	221	2,302	518	622	2,386	582
Entreprises de nettoyage et d'entretien . . . . .	318	684	771	363	413	647	233	494	359
Divers : agriculture, spectacles, cliniques, industries manufacturières n. d. a. . . . .	319	1,468	653	309	1,825	1,099	362	2,038	867
<b>Total :</b>	<b>3,475</b>	<b>30,605</b>	<b>16,663</b>	<b>3,731</b>	<b>36,315</b>	<b>15,390</b>	<b>4,380</b>	<b>46,692</b>	<b>13,973</b>

(1) Des données plus détaillées pour les années 1940, 1950, 1951, 1952 et 1953 ont été publiées respectivement dans les Bulletins de statistique des mois de septembre 1950, avril 1951, septembre 1952, juin 1953 et juillet-août 1954.

(2) Non compris les dépôts d'essence, d'huiles combustibles et de pétrole qui, pour les années 1949, 1950, 1951, 1952 et 1953 ont été respectivement au nombre de 1,952, 2,307, 1,991, 1,862 et 2,000. Les autres dépôts sont compris dans la rubrique « Commerce ».

(3) Autorisations se rapportant à l'ensemble des fondations, des remises en activité, des renouvellements, des extensions et transformations et des changements de siège.

(4) Nombre d'ouvriers dont la mise au travail a été envisagée au moment de la demande en autorisation.

# Artistiek van de gevaarlijke, ongezonde of hinderlijk ingedeelde inrichtingen (1).

inrichtingen van 1ste klas (2).

1952			1953								BEDRIJVIGHEDEN
Ensemble des autorisations (3) Totaal aantal vergunningen			Ensemble des autorisations (3) Totaal aantal vergunningen				Fondations et remises en activité Oprichtingen en inrichtingen opnieuw in werking		Extensions et transformations Uitbreidingen en omvormingen		
Aantal vergunningen	Ouvriers occupés avant l'octroi des autorisations. - Werklieden tewerkgesteld vóór de toekennning der vergunningen	Ouvriers à embaucher (4) aan het werk te stellen (4)	Nombre des autorisations Aantal vergunningen	Ouvriers occupés avant l'octroi des autorisations. - Werklieden tewerkgesteld vóór de toekennning der vergunningen	Ouvriers à embaucher (4) aan het werk te stellen (4)	Nombre des autorisations Aantal vergunningen	Ouvriers à embaucher (4) aan het werk te stellen (4)	Nombre des autorisations Aantal vergunningen	Ouvriers occupés avant l'octroi des autorisations. - Werklieden tewerkgesteld vóór de toekennning der vergunningen	Ouvriers à embaucher (4) aan het werk te stellen (4)	
58	197	307	82	210	479	51	377	22	106	99	Bodemindustrieën.
311	3,578	1,431	283	2,447	801	90	309	66	1,299	288	Voedingswarenbereiding.
52	561	221	35	677	68	4	33	11	124	—	Bereiding van dranken, stokerijen.
13	70	128	10	1,194	39	3	15	2	828	—	Tabaksnijverheid.
7	76	11	5	312	31	1	5	1	7	6	Bereiding van dierlijke en plantaardige oliën en vetten.
98	1,602	786	86	7,672	464	18	140	38	6,805	244	Scheikundige nijverheid, e. n. g.
23	214	103	22	791	50	10	32	4	20	12	Rubbernijverheid.
728	2,822	1,768	667	3,086	1,758	289	867	95	1,269	320	Hout- en kurknijverheid.
26	1,589	420	14	652	58	4	35	5	135	14	Papier- en kartonindustrie.
104	1,439	205	91	1,346	258	16	46	14	409	44	Druk- en boekbindersbedrijf, fotografie.
15	100	40	21	1,139	252	3	25	6	151	13	Huiden- en lederindustrie.
172	2,902	1,508	138	6,680	1,692	55	569	39	1,965	262	Textielnijverheid.
47	1,189	557	55	1,500	759	19	496	7	421	91	Nijverheid van confectie en schoeisels.
244	114	33	290	1,303	79	218	37	28	817	42	Productie en bedeling van electriciteit, gas, water, enz. :
53	11	40									a) electriciteit (omvormingscabines).
227	4,234	1,000	209	2,564	1,107	61	412	58	1,191	355	b) andere.
559	18,177	6,101	484	53,451	6,654	124	1,400	108	32,591	1,995	Bedrijven der niet-metaalhoudende delfstoffen, e. n. g.
21	252	175	25	269	116	10	96	2	32	—	Metaalnijverheid.
359	912	615	370	609	475	227	297	70	217	92	Instrumentennijverheid, uurwerken en juwelen.
359	1,890	728	276	1,027	560	152	386	64	697	113	Vervoer en verkeer.
144	409	301	161	594	569	67	251	44	298	221	Handel.
333	1,829	1,113	224	1,954	814	95	643	48	1,334	120	Ondernemingen voor het reinigen en het onderhoud.
											Diverse : landbouw, vertoningen, klinieken, be- en verwerkende industrieën e. n. g.
<b>,953</b>	<b>44,167</b>	<b>17,591</b>	<b>3,548</b>	<b>89,477</b>	<b>17,083</b>	<b>1,517</b>	<b>6,471</b>	<b>732</b>	<b>50,716</b>	<b>4,331</b>	<i>Totaal.</i>

(1) Meer uitgebreide gegevens voor de jaren 1949, 1950, 1951, 1952 en 53 werden respectievelijk gepubliceerd in de statistische bulletins van de maanden September 1950, April 1951, September 1952, Juni 1953 en Juli-augustus 1954.

(2) De opslagplaatsen van benzine, brandolie en petroleum die voor de jaren 1949, 1950, 1951, 1952 en 1953 respectievelijk 1,952, 2,307, 1,991, 1,62 en 2,000 bedroegen niet inbegrepen. De andere opslagplaatsen zijn grepen in de rubriek « Handel ».

(3) Vergunningen betreffende het totaal van de oprichtingen, de opnieuw in werking gestelde inrichtingen, de hernieuwingen, de uitbreidingen en omvormingen en de veranderingen van zetel.

(4) Aantal werklieden, waarvan de tewerkstelling beschouwd werd op het ogenblik van de vergunningsaanvraag.

**Production et consommation de produits soumis aux droits d'accise.  
Productie en verbruik van accijnsplichtige producten.**

(Source : Ministère des Finances).

(Bron : Ministerie van Financiën)

PRODUITS	1949	1950	1951	1952	1953	PRODUCTEN
<i>Bières.</i>						<i>Bier.</i>
Fabriques .....	689	663	639	587	569	Brouwerijen.
Matières premières imposables (tonnes) .....	130,989	131,563	142,095	149,120	147,455	Belastbare grondstoffen (ton).
Production (hl) .....	10,493,616	10,140,487	9,929,112	10,171,442	10,210,051	Productie (hl).
Consommation (hl) .....	10,584,166	10,232,217	10,035,422	10,286,092	10,331,611	Verbruik (hl).
<i>Vinaigres et acide acétique.</i>						<i>Azijn en azijnzuur.</i>
Fabriques .....	36	34	(a)	(a)	—	Azijnmakerijen.
Production (hl) .....	148,848	155,122	—	—	—	Productie (hl).
<i>Alcools (b)</i>						<i>Alcohol (b).</i>
Distilleries .....	20	22	19	20	21	Stokerijen.
Production (hl) .....	318,958	290,359	282,830	237,200	277,170	Productie (hl).
Consommation (hl) :						Verbruik (hl) :
Alcools de bouche .....	117,014	123,366	136,470	124,431	119,257	Drinkalcohol.
Alcools industriels .....	168,461	164,922	169,180	121,809	147,162	Nijverheidsalcohol.
<i>Sucres.</i>						<i>Suiker.</i>
Fabriques .....	37	37	37	37	35	Fabrieken.
Production (t) :						Productie (t) :
Sucres bruts .....	112,531	141,976	85,967	111,041	148,194	Ruwe suiker.
Poudres blanches .....	204,301	271,517	167,042	189,489	235,164	Witte poedersuiker.
Raffineries .....	9	9	9	9	9	Raffinaderijen.
Production (t) :						Productie (t) :
Poudres blanches .....	44,761	27,736	40,132	57,848	53,391	Witte poedersuiker.
Autres sucres raffinés ..	120,129	144,733	148,453	131,484	143,877	Andere geraffin. suiker.
Sirops de raffinage .....	816	859	907	910	924	Raffinagestroop.
Consommation (t) .....	243,231	260,971	240,174	225,369	234,257	Verbruik (t).
<i>Glucoses.</i>						<i>Glucose.</i>
Usines .....	4	4	4	4	4	Fabrieken.
Production (t) .....	15,819	211,972	23,469	24,248	27,679	Productie (t).
<i>Tabac.</i>						<i>Tabak.</i>
(Culture indigène)						(Inlandse teelt).
Plants recensés (milliers) ..	47,474	60,830	73,739	71,111	69,285	Getelde planten (duizendtallen).
Quantité approximative de tabac récolté (t) .....	2,936	4,988	5,363	5,490	5,639	Benaderende hoeveelheid geogoste tabak (t).
Consommation (t) .....	21,146	23,108	25,014	25,825	25,747	Verbruik (t).
<i>Vins mousseux.</i>						<i>Schuimwijn.</i>
Fabriques .....	32	32	31	36	36	Fabrieken.
Production (hl) .....	4,986	7,672	7,612	9,856	10,084	Productie (hl).
Consommation (hl) .....	14,056	20,052	21,852	20,996	20,854	Verbruik (hl).
<i>Boissons fermentées de fruits.</i>						<i>Gegiste vruchtendranken.</i>
Fabriques .....	13	18	19	22	20	Fabrieken.
Production (hl) .....	15,038	15,022	14,628	23,350	21,061	Productie (hl).
<i>Eaux minérales et limonades</i>						<i>Mineraalwater en limnade.</i>
Fabriques .....	709	680	669	648	646	Fabrieken.
Consommation (hl) .....	1,364,835	1,591,099	1,661,935	1,920,576	2,044,762	Verbruik (hl).
<i>Huiles minérales (c).</i>						<i>Minerale olie (c).</i>
Raffineries .....	4	4	6	6	7	Raffinaderijen.
Production :						Productie :
Huiles légères (hl) .....	818,288	1,005,368	2,220,129	7,310,197	9,420,939	Lichte olie (hl).
Huiles moyennes (hl) ...	122,888	111,881	146,945	766,581	1,022,648	Middelmatige olie (hl).
Huiles lourdes (t) .....	264,800	326,459	673,974	1,856,636	2,224,144	Zware olie (t).
Consommation (d) :						Verbruik (d) :
Huiles légères (hl) .....	8,138,453	9,486,883	11,148,393	11,291,867	11,757,255	Lichte olie (hl).
Huiles moyennes (hl) ...	378,181	666,540	744,140	879,891	1,214,675	Middelmatige olie (hl).
Huiles lourdes (t) .....	(e) 232,733	(e) 259,871	(e) 405,480	(e) 770,557	(e) 884,598	Zware olie (t).

Note. — Pour établir les quantités consommées il est joint aux chiffres de la production les quantités importées et déduites les quantités exportées.

- (a) Droit supprimé à partir du 8 novembre 1950.  
 (b) Alcools à 50° Gay-Lussac, température 15° centigrade.  
 (c) Le droit d'accise suspendu le 15 février 1945 à été rétabli à partir du 18 février 1946 (arrêté-loi du 14 février 1946).  
 (d) Quantités consommées, importations comprises.  
 (e) Ne concerne que la consommation des huiles lourdes produites dans le pays.

Note. — Om de verbruikte hoeveelheden te bepalen werden de ingevoerde hoeveelheden bij de cijfers der productie geteld en de uitgevoerde ervan afgetrokken.

- (a) Rechten afgeschafte met ingang van 3 November 1950.  
 (b) Alcohol van 50° Gay-Lussac, temperatuur 15° centigrad.  
 (c) Het op 15 Februari 1945 opgeheven accijnsrecht werd van 18 Februari 1946 af opnieuw ingevoerd (Besluitwet van 14 Februari 1946).  
 (d) Hoeveelheden verbruikt, invoer inbegrepen.  
 (e) Betreft enkel het verbruik van in het binnenland vervaardigde zware oliën.

## Nombres-indices de la production (1). - Indexcijfers van de voortbrenging (1.)

(1938 = 100)

INDUSTRIES	1953												NIJVERHEDEN
	Janv. Jan.	Févr. Febr.	Mars Maart	Avril April	Mai Mei	Juin Juni	Juillet Juli	Août Aug.	Sept. Sept.	Oct. Oct.	Nov. Nov.	Déc. Dec.	
<b>I. Indice général de la production industrielle</b>	123	115	125	123	114	122	108	116	128	134	124	129	<b>I. Algemeen indexcijfer van de nijverheidsproductie.</b>
<b>II. Combustibles et énergie.</b>													<b>II. Brandstoffen en energie.</b>
Houille .....	107,1	98,8	109,0	106,3	97,0	106,4	68,8	94,6	101,4	107,0	102,1	103,0	Steenkool.
Coke .....	132,2	115,7	126,0	120,0	121,5	116,4	112,2	110,9	107,5	112,6	109,6	114,2	Cokes.
Agglomérés de houille ..	89,8	74,8	65,5	57,1	64,2	74,0	56,4	70,6	90,8	99,1	93,4	91,3	Steenkoolbriketten.
Electricité .....	196,9	177,6	190,6	175,6	167,9	174,7	158,7	172,7	188,8	205,6	203,2	217,0	Electriciteit.
<b>III. Métallurgie.</b>													<b>III. Metaalnijverheid</b>
Fonte .....	192,7	169,4	193,0	185,3	181,8	186,8	163,3	155,4	152,9	167,4	164,8	172,9	Ruw ijzer.
Acier brut .....	225,0	198,5	216,1	212,1	199,0	213,6	176,7	173,5	182,4	197,5	189,3	200,9	Ruw staal.
Acier fini .....	201,4	179,1	205,3	211,7	184,0	198,1	161,9	178,4	190,1	200,4	178,8	197,5	Afgewerkt staal.
(*) Métaux non ferreux :													(*) Non-ferro metalen :
Produits bruts .....	92,4	92,2	93,9	93,0	93,2	89,0	87,2	86,4	85,8	87,6	88,3	92,5	Ruwe producten.
Cuivre .....	115,9	114,4	114,8	112,7	113,1	115,5	117,3	118,6	111,5	112,9	112,8	117,2	Koper.
Zinc .....	85,5	86,8	89,9	89,7	90,7	84,0	79,7	76,6	77,2	78,8	81,6	86,5	Zink.
Plomb .....	81,2	80,4	79,7	78,6	77,5	70,6	71,1	71,2	75,0	74,8	70,8	73,5	Lood.
Aluminium .....	90,4	85,8	98,0	100,3	95,7	94,9	72,9	63,0	63,8	85,1	114,7	125,3	Aluminium.
Etain .....	100,2	96,1	105,6	103,8	99,7	93,6	86,6	100,0	103,4	120,0	111,8	116,4	Tin.
Divers .....	50,8	41,4	42,9	44,0	44,1	36,8	32,6	31,4	44,6	60,3	72,4	70,9	Diverse.
Demi-produits .....	94,6	75,1	98,6	97,6	93,4	92,7	82,8	103,1	126,1	130,4	119,2	121,7	Half-producten.
<b>IV. Industries textiles.</b>													<b>IV. Textielnijverheid.</b>
Filature :													Spinnerij :
Lin .....	100,7	111,9	119,2	106,2	98,2	115,2	77,6	100,6	115,4	136,6	126,4	120,1	Vlas.
Coton .....	121,1	111,5	119,8	117,9	101,3	112,1	89,4	109,1	141,1	135,2	127,3	135,2	Katoen.
Jute .....	145,2	128,3	142,4	138,8	118,8	143,6	135,1	135,0	137,8	157,7	158,3	156,2	Jute.
Laine peignée .....	168,9	156,3	177,5	153,3	146,5	165,3	106,9	157,2	190,8	198,2	178,8	180,9	Wol { Kamwol.
Laine cardée .....	110,8	99,1	116,0	122,4	111,1	151,5	101,2	134,3	138,2	140,9	127,2	129,8	} Kaardwol.
Chanvre .....	38,9	34,8	45,3	27,7	36,5	42,9	24,1	32,3	40,6	40,0	47,1	43,9	Hennep.
Tissage :													Weverij :
Coton pur et mélangé de fibres de rayonne	128,6	126,3	137,4	132,8	114,1	127,4	114,4	119,6	152,6	159,2	147,7	155,8	Katoen zuiver en gemengd met rayonvezels.
Lin .....	96,3	81,7	87,1	80,9	69,6	79,2	63,7	69,7	95,8	95,2	77,8	88,6	Vlas.
Laine .....	143,4	136,7	153,2	147,5	132,1	159,5	138,8	145,2	183,8	182,5	164,8	170,7	Wol.
Jute .....	146,3	137,0	152,4	160,9	131,3	156,7	148,4	137,6	150,5	157,2	146,3	145,4	Jute.
<b>V. Matériaux de construction et connexes</b>													<b>V. Bouwmaterialen en aanverwante</b>
(**) Ind. céramiques :													(**) Keram. nijverheden
Vaisselle de faïence et grès artistique .....		48,2			53,1			48,6			58,0		Plateelvaatwerk en kunstzandsteen.
Porcelaine .....		136,3			145,1			125,8			108,2		Porselein.
Carreaux de revêtement (1937-1939) ..	120,4				142,2			133,1			179,3		Bekledingstegels (1937-1939).
Produits réfractaires ..	66,8				67,9			61,3			57,4		Vuurvaste producten.
Tuiles .....		93,9			118,1			128,3			128,3		Pannen.
Produits abrasifs .....		84,7			83,1			79,4			133,5		Schuurmiddelen.
Extraction de matières premières de l'industrie céramique .....		116,5			122,8			97,6			115,6		Ontginning van grondstoffen voor de keramische nijverheden.
Céram. architecturale ..		462,2			380,1			363,8			360,2		Bouwceramiek.
Poterie en terre cuite ..		59,7			74,3			70,5			76,5		Aardewerk.

(1) Indice général de la production industrielle (Ministère des Affaires économiques) : estimation ; moyenne arithmétique pondérée des niveaux de la production des secteurs charbon, sidérurgie, non ferreux, fabrications métalliques, verre, textiles, cuirs et papiers.

Les indices partiels sont bruts.

(\*) Indices calculés sur les moyennes mobiles correspondantes.

(\*\*) Indices trimestriels.

(1) Algemeen indexcijfer der nijverheidsproductie (Ministerie van Economische Zaken) : schatting ; gewogen rekenkundig gemiddelde van het productiepeil der sectoren steenkool, ijzernijverheid, non-ferrometalen, metaalfabrikaten, glas, textiel, leder en papier.

De gedeeltelijke indexcijfers zijn bruto-cijfers.

(\*) Indexcijfers berekend op de overeenkomstige bewegelijke gemiddelden.

(\*\*) Driemaandelijke indexcijfers.



# Nombres indices de la production. — Indexcijfers van de voortbrenging.

(1938 = 100)

(Suite. — Vervolg.)

INDUSTRIES	1953												NIJVERHEDEN
	Janv. Jan.	Févr. Febr.	Mars Maart	Avril April	Mai Mei	Juin Juni	Juillet Juli	Août Aug.	Sept. Sept.	Oct. Oct.	Nov. Nov.	Déc. Dec.	
<b>V. Matériaux de construction et connexes (suite)</b>													<b>V. Bouwmaterialen en aanverwante (vervolg)</b>
Chaux, calcaires et dérivés :													Kalk, kalksteen en kalkderivaten.
Chaux .....	126.8	117.3	137.4	120.8	111.7	120.9	106.1	111.8	127.6	132.5	121.5	129.1	Kalk.
Calcaires .....	46.0	52.7	110.2	117.0	97.6	114.9	114.2	118.9	128.1	128.4	120.0	92.9	Kalksteen.
Dolomie crue .....	81.2	88.7	110.3	159.5	245.7	270.1	151.4	232.8	224.6	177.6	96.0	74.5	Dolomiet : ruwe.
Dolomie frittée .....	168.1	157.2	172.1	156.7	146.4	151.5	137.1	113.2	153.7	151.9	144.7	144.2	Dolomiet : witgegl.
Plâtres .....	53.4	81.7	84.1	96.9	93.0	73.0	81.8	98.9	89.2	89.9	87.0	77.3	Pleisterkalk.
Chaux hydraulique ..	2.6	11.4	58.6	56.3	64.3	72.6	50.1	33.2	46.2	53.8	33.0	14.4	Kunstm. hydr. kalk.
Carbonates naturels ..	156.8	168.1	170.3	145.1	75.9	139.1	148.6	218.3	469.9	341.5	296.3	284.5	Nat. calciumcarb.
Carbonates précipités.	208.0	230.0	298.9	121.9	208.0	208.0	291.7	573.4	343.6	811.1	808.2	296.7	Neergesl. calciumcarb.
Phosphates .....	38.1	37.7	58.1	41.7	30.8	59.0	45.9	92.7	121.9	92.7	99.9	104.5	Fosfaten.
Carrières :													Groeven :
Porphyre : concassés ..	40.5	48.8	76.9	80.6	82.7	98.8	92.3	75.5	94.1	98.3	68.5	69.9	Porfier : puin.
Petit granit extrait ..	60.5	55.3	59.8	61.0	58.7	63.3	57.5	65.6	73.3	76.5	67.6	63.7	Hardsteen : ruw.
Marbre : blocs .....	28.3	28.2	57.1	66.7	73.7	75.8	56.4	58.5	59.0	67.0	68.0	60.7	Marmer : blokken.
Marbre : tranches ramenées à 20 mm ...	60.2	59.2	61.1	57.9	56.6	69.5	58.9	78.1	86.8	83.1	70.5	72.7	Marmer : platen van 20 mm.
Sable .....	76.5	80.2	107.3	118.0	110.7	130.6	105.4	113.5	129.8	139.7	118.0	100.6	Zand.
Verre :													Glas :
Verre plat .....	74.0	75.4	88.9	86.8	90.2	87.5	91.1	89.8	82.3	83.3	92.5	94.7	Vlakglas.
Verre creux .....	76.2	70.7	77.7	82.6	101.3	106.5	101.4	92.3	87.1	85.1	78.0	96.6	Holglas.
Ciment .....	68.3	95.9	153.7	164.1	198.0	186.6	173.1	176.6	173.8	178.7	141.8	139.7	Cement.
<b>VI. Industries alimentaires.</b>													<b>VI. Voedingsnijverheden.</b>
Alcool .....	86.2	79.4	77.4	30.2	45.4	75.9	31.9	26.6	60.9	74.4	75.1	52.2	Alcohol.
Brasseries (matières premières déclarées) ....	64.6	63.8	74.6	78.4	89.5	88.9	88.4	87.4	70.6	76.7	68.1	78.0	Brouwerijen (aangegeven grondstoffen).
Margarine .....	107.2	102.3	119.5	125.5	95.6	106.0	122.4	101.5	121.9	135.2	131.6	146.5	Margarine.
Sucres produits dans les raffineries :													Suiker voortgebracht in de raffinaderijen :
Raffinés .....	85.3	65.9	93.7	83.5	68.7	79.5	68.4	66.8	71.2	115.0	123.6	94.2	Geraffineerde suiker.
Poudres blanches ....	7.4	0.9	0.9	10.6	63.0	96.2	137.7	135.0	96.8	259.5	289.8	67.1	Wit fabriekspoeier.
<b>VII. Industr. du tabac : (bandelettes fiscales).</b>													<b>VII. Tabaksnijverheid : (fiscale bandjes).</b>
Cigares .....	59.6	46.2	53.4	52.2	54.5	60.7	62.1	66.6	95.7	94.8	89.4	74.8	Sigaren.
Cigarillos .....	68.8	72.6	75.9	77.2	85.8	97.0	62.0	100.3	93.7	81.2	97.3	91.4	Sigarillo's.
Cigarettes .....	115.4	95.6	116.8	130.5	111.4	155.1	122.5	135.8	124.6	114.4	107.5	127.9	Sigaretten.
Tab. à fum., à priser, etc	83.5	84.0	98.6	92.0	90.1	113.5	83.8	94.5	102.7	91.1	93.0	96.7	Rook-, snuiftabak, enz.
<b>VIII. Industries chimiques.</b>													<b>VIII. Scheikundige nijverheden.</b>
Raffineries de pétrole :													Petroleumraffinaderijen:
Mise en œuvre de pétrole brut .....	897.8	798.5	985.6	914.3	939.7	979.9	1081.6	1242.8	1242.6	1078.1	621.4	1102.2	Verwerking van ruwe petroleum.
Production :													Productie :
Huiles légères .....	910.1	700.7	905.7	830.2	865.0	769.7	712.8	1151.7	1165.3	1073.0	728.1	1070.5	Lichte oliën.
Huiles moyennes ..	257.6	341.9	356.9	429.2	415.2	429.0	681.7	311.3	554.8	658.3	254.4	535.9	Middelm. oliën.
Huiles lourdes .....	1030.4	868.6	1131.1	1002.8	1115.6	1110.8	1201.5	1540.8	1411.5	1172.9	700.7	1202.4	Zware oliën.
Goudron brut .....	128.8	114.5	124.7	120.3	125.2	119.5	116.8	113.3	110.8	117.8	112.5	118.7	Ruwe teer.
Allumettes .....	120.3	110.5	120.6	128.4	102.8	141.8	102.4	109.1	91.3	134.4	125.1	137.3	Lucifers.
<b>IX. Industries diverses.</b>													<b>IX. Diverse industrieën</b>
Cuir :													Leder :
Gros cuir .....	52.0	46.4	47.6	42.1	38.0	42.6	28.3	33.2	43.9	38.4	37.8	34.0	Ruw leder.
Peausseries et doublures .....	66.2	55.3	66.0	59.0	47.5	51.8	36.7	53.9	68.9	66.0	58.2	57.5	Lichte huiden en voeringleder.
Papier .....	167.9	158.4	162.1	151.1	128.8	152.7	113.6	135.1	162.9	166.2	155.2	162.9	Papier.

**Commerce — Handel**

**Recensement du commerce au 31 décembre 1947.**  
**Telling van de handel op 31 December 1947.**

1. Nombre d'établissements et personnel occupé (employés, ouvriers et aidants), par province.  
 1. Aantal inrichtingen en tewerkgesteld personeel per provincie  
 (bedienden, werklieden en helpers).

SPÉCIFICATIONS	Ant- werpen Anvers	Brabant	West- Vlaan- deren Flandre occiden- tale	Oost- Vlaan- deren Flandre orien- tale	Hainaut Hene- gouwen	Liège Luik	Limburg Lim- bourg	Luxem- bourg Luxem- bourg	Namur Namen	Le Royaume Het Rijk	OPSOMMING
<b>A. Nombre d'établissements. — A. Aantal inrichtingen.</b>											
<b>Classe I. — Achat, vente et location de produits industriels et agricoles :</b>											<b>Klasse I. — Aan- koop, verkoop en verhuring van nij- verheids- en land- bouwproducten : Groothandel.</b>
Commerce de gros	3,532	6,167	2,104	2,690	1,759	1,926	523	139	362	19,202	Kleinhandel.
Commerce de détail .....	37,397	52,889	39,645	44,738	40,898	28,916	12,703	5,658	10,436	273,280	Groot- en klein- handel.
Commerce de gros et de détail ...	3,109	5,702	2,897	3,698	2,777	2,583	722	450	798	22,736	
<b>Total :</b>	<b>44,038</b>	<b>64,758</b>	<b>44,646</b>	<b>51,126</b>	<b>45,434</b>	<b>33,425</b>	<b>13,948</b>	<b>6,247</b>	<b>11,596</b>	<b>315,218</b>	<b>Totaal.</b>
<b>Classe II. — Ban- ques, assurances, in- termédiaires com- merciaux, industrie hôtelière, etc. ....</b>	13,292	21,000	14,966	16,550	12,145	6,542	3,740	1,675	3,057	92,967	<b>Klasse II. — Bankwezen, verze- keringswezen, han- delstussenpersonen, hotelbedrijf, enz.</b>
<b>Classe III. — Soins personnels et services privés d'in- térêt général .....</b>	2,371	3,982	1,868	2,080	2,623	2,356	601	328	678	16,887	<b>Klasse III. — Persoonsverzor- ging en private diensten van alge- meen nut</b>
<b>Total général</b>	<b>59,701</b>	<b>89,740</b>	<b>61,480</b>	<b>69,756</b>	<b>60,202</b>	<b>42,323</b>	<b>18,289</b>	<b>8,250</b>	<b>15,331</b>	<b>425,072</b>	<b>Algemeen totaal.</b>
<b>B. Personnel occupé. — B. Tewerkgesteld personeel.</b>											
<b>Classe I. — Achat, vente et location de produits industriels et agricoles :</b>											<b>Klasse I. — Aan- koop, verkoop en verhuring van nij- verheids- en land- bouwproducten : Groothandel.</b>
Commerce de gros	8,778	17,881	3,634	3,630	3,818	3,891	1,633	514	853	44,632	Kleinhandel.
Commerce de détail .....	15,573	30,761	11,654	12,423	15,356	14,102	3,720	2,136	4,042	109,767	Groot- en klein- handel.
Commerce de gros et de détail ....	6,533	17,613	4,217	4,373	4,139	5,827	1,013	548	1,354	45,617	
<b>Total :</b>	<b>30,884</b>	<b>66,255</b>	<b>19,505</b>	<b>20,426</b>	<b>23,313</b>	<b>23,820</b>	<b>6,366</b>	<b>3,198</b>	<b>6,249</b>	<b>200,016</b>	<b>Totaal.</b>
<b>Classe II. — Ban- ques, assurances, in- termédiaires com- merciaux, industrie hôtelière, etc. ....</b>	19,564	49,048	7,355	7,083	7,911	7,715	1,580	1,065	2,443	103,764	<b>Klasse II. — Bankwezen, verze- keringswezen, han- delstussenpersonen, hotelbedrijf, enz.</b>
<b>Classe III. — Soins personnels et services privés d'in- térêt général .....</b>	1,219	2,364	349	377	349	594	59	46	150	5,507	<b>Klasse III. — Persoonsverzor- ging en private diensten van alge- meen nut.</b>
<b>Total général :</b>	<b>51,667</b>	<b>117,667</b>	<b>27,209</b>	<b>27,886</b>	<b>31,573</b>	<b>32,129</b>	<b>8,005</b>	<b>4,309</b>	<b>8,842</b>	<b>309,287</b>	<b>Algemeen totaal.</b>

2. Nombre total d'établissements commerciaux d'après la nature de l'activité.  
2. Totaal aantal handelsinrichtingen volgens de aard der bedrijvigheid.

NATURE DU COMMERCE (classes et groupes)	Nombre d'établissements - Aantal inrichtingen					AARD VAN DE HANDEL (klassen en groepen)
	Avec personnel salarié	Commerçants isolés exerçant leur profession comme :			Total	
		Alleenstaande handelaars die hun beroep uitoefenen als :		Total		
Met bezoldigd personeel	Profession principale Hoofdberoep	Profession accessoire Bijberoep	Total	Totaal		
<b>Classe I.</b> <i>Achat, vente et location des produits industriels et agricoles :</i> Vente des produits : de l'industrie agricole (non préparés) des mines, minières et carrières . . . . . des industries alimentaires, de la pêche et de l'agriculture, destinés à la consommation immédiate . . . . . des industries du tabac . . . . . des industries chimiques . . . . . de l'industrie du bois, de l'ameublement et de la construction (et location) . . . . . des industries du papier . . . . . des industries polygraphiques (et location) . . . . . des industries des peaux et des cuirs . . . . . des industries textiles, du vêtement et des articles de mode . . . . .  des industries céramiques et verrières . . . . . des industries des métaux bruts ou façonnés . . . . . des produits des industries d'art et de précision (et location) . . . . . Commerce d'articles divers . . . . .	960 2,000 5,904 208 1,203 987 336 399 741 3,615 730 2,131 1,251 1,688	11,531 6,568 82,035 5,596 4,233 5,279 1,466 3,572 5,529 33,848 1,353 8,678 5,574 5,588	3,495 2,453 37,616 2,854 3,722 5,674 1,836 696 5,712 15,755 2,147 14,576 9,497 6,182	15,026 9,021 119,651 8,450 7,955 10,953 3,302 4,268 11,241 49,603 3,500 23,254 15,071 11,770	15,986 11,021 125,555 8,658 9,158 11,940 3,638 4,667 11,982 53,218 4,230 25,385 16,322 13,458	<b>Klasse I.</b> <i>Aankoop, verkoop en verhuur der landbouw- en nijverheidsproducten :</i> Verkoop van producten : der landbouwnijverheid (onbereide). der mijnen, groeven en graverijen. der voedingsnijverheid, der visvangst en van de landbouw, bestemd voor onmiddellijk verbruik. der tabaknijverheid. der scheikundige nijverheid. van de houtnijverheid, de stoffering en de constructie (en verhuur). van de papiernijverheid.  van de drukkunst (en verhuur). van de huiden- en ledernijverheid. der textiel- en kledingnijverheid en van modeartikelen. der keramische nijverheid en der glasnijverheid. der nijverheid van ruwe of bewerkte metalen. van de kunst- en precisienijverheden (en verhuur). Handel in verscheidene artikelen.
<b>Total :</b>	<b>22,153</b>	<b>180,850</b>	<b>112,215</b>	<b>293,065</b>	<b>315,218</b>	<b>Totaal.</b>
<b>Classe II.</b> <i>Banques, assurances, intermédiaires commerciaux, industrie hôtelière, etc. :</i>  Banques et affaires financières, non dénommées ailleurs . . . . . Assurances (à l'exception des assurances sociales obligatoires gérées directement par les autorités publiques). Intermédiaires commerciaux et agences . . . . . Hôtels, restaurants, cafés . . . . .  Récréation et divertissements, sports . . . . .	1,268 510 1,700 3,385 749	1,107 952 3,256 45,758 1,625	71 624 336 31,361 265	1,178 1,576 3,592 77,119 1,890	2,446 2,086 5,292 80,504 2,639	<b>Klasse II.</b> <i>Bankwezen, verzekeringswezen, handels-tussenpersonen, hotelbedrijf, enz. :</i>  Banken en financiële zaken, niet elders genoemd. Verzekeringen (met uitzondering der verplichte sociale verzekeringen, rechtstreeks door de Staat beheerd) Handelstussenpersonen en agentschappen. Hotels, spijshuizen, koffiehuisen. Ontspanning, gemakkelijheden en sport.
<b>Total :</b>	<b>7,612</b>	<b>52,698</b>	<b>32,657</b>	<b>85,355</b>	<b>92,967</b>	<b>Totaal.</b>
<b>Classe III.</b> <i>Soins personnels et services privés d'intérêt général :</i> Soins personnels . . . . . Services privés d'intérêt général . . . . .	1,728 120	13,035 925	940 139	13,975 1,064	15,703 1,184	<b>Klasse III.</b> <i>Persoonsverzorging en private diensten van algemeen nut :</i> Persoonsverzorging. Private diensten van algemeen nut.
<b>Total :</b>	<b>1,848</b>	<b>13,960</b>	<b>1,079</b>	<b>15,039</b>	<b>16,887</b>	<b>Totaal.</b>
<b>Total général :</b>	<b>31,613</b>	<b>247,508</b>	<b>145,951</b>	<b>393,459</b>	<b>425,072</b>	<b>Algemeen totaal.</b>
<b>Classe I.</b> A. — Commerce de gros . . . . . B. — Commerce de détail . . . . . C. — Commerce de gros et de détail . . . . .	6,469 9,196 6,488	11,139 157,727 11,984	1,594 106,357 4,264	12,733 264,084 16,248	19,202 273,280 22,736	<b>Klasse I.</b> A. — Groothandel. B. — Kleinhandel. C. — Groot- en kleinhandel.
<b>Total :</b>	<b>22,153</b>	<b>180,850</b>	<b>112,215</b>	<b>293,065</b>	<b>315,218</b>	<b>Totaal.</b>

## 3. Personnes occupées dans les établissements commerciaux.

NATURE DU COMMERCE (classes et groupe)	Etablissements commerciaux avec personnel salarié Handelsinrichtingen met bezoldigd personeel								
	Nombre d'employés Aantal bedienden			Nombre d'ouvriers Aantal werklieden			Nombre d'aidants Aantal helpers		
	Hommes Mannen	Femmes Vrouwen	Total Totaal	Hommes Mannen	Femmes Vrouwen	Total Totaal	Hommes Mannen	Femmes Vrouwen	Total Totaal
<b>Classe I.</b>									
<i>Achat, vente et location des produits industriels et agricoles :</i>									
<i>Vente des produits :</i>									
de l'industrie agricole (non préparés) .....	635	325	960	1,559	185	1,744	104	64	168
des mines, minières et carrières .....	1,417	716	2,133	5,231	69	5,300	190	94	284
des industries alimentaires, de la pêche et de l'agriculture, destinés à la consommation immédiate .....	5,200	4,559	9,759	11,198	2,510	13,708	562	836	1,398
des industries du tabac .....	419	248	667	161	53	214	6	24	30
des industries chimiques .....	3,852	2,279	6,131	3,345	582	3,927	57	89	146
de l'industrie du bois, de l'ameublement et de la construction (et location) .....	1,186	773	1,959	1,738	134	1,872	63	73	136
des industries du papier .....	528	567	1,095	504	110	614	13	32	45
des industries polygraphiques (et location) .....	630	730	1,360	263	91	354	15	57	72
des industries des peaux et des cuirs .....	538	1,090	1,628	449	166	615	41	89	130
des industries textiles, du vêtement et des articles de mode .....	4,259	6,627	10,886	1,903	1,145	3,048	168	447	615
des industries céramiques et verrières .....	811	426	1,237	1,852	100	1,952	45	36	81
des industries des métaux bruts et façonnés .....	5,293	2,921	8,214	4,363	377	4,740	99	144	243
des produits des industries d'art et de précision (et location) .....	2,398	2,173	4,571	1,086	368	1,454	37	115	152
Commerce d'articles divers .....	4,772	11,374	16,146	6,311	2,425	8,736	138	149	287
<i>Total :</i>	<b>31,938</b>	<b>34,808</b>	<b>66,746</b>	<b>39,963</b>	<b>8,315</b>	<b>48,278</b>	<b>1,538</b>	<b>2,249</b>	<b>3,787</b>
<b>Classe II.</b>									
<i>Banques, assurances, intermédiaires commerciaux, industrie hôtelière, etc. :</i>									
Banques et affaires financières, non dénommées ailleurs .....	20,748	5,208	25,956	1,364	1,231	2,595	12	12	24
Assurances (à l'exception des assurances sociales obligatoires gérées directement par les autorités publiques) .....	6,301	3,602	9,903	94	222	316	7	14	21
Intermédiaires commerciaux et agences .....	10,099	3,867	13,966	2,011	386	2,397	26	37	63
Hôtels, restaurants, cafés .....	1,152	1,213	2,365	5,988	6,484	12,472	248	812	1,060
Récréations, divertissements, sports .....	1,144	811	1,955	2,881	2,072	4,953	48	93	141
<i>Total :</i>	<b>39,444</b>	<b>14,701</b>	<b>54,145</b>	<b>12,338</b>	<b>10,395</b>	<b>22,733</b>	<b>341</b>	<b>968</b>	<b>1,309</b>
<b>Classe III.</b>									
<i>Soins personnels et services d'intérêt général :</i>									
Soins personnels .....	25	60	85	1,696	1,149	2,845	44	169	213
Services privés d'intérêt général .....	321	127	448	268	155	423	3	3	6
<i>Total :</i>	<b>346</b>	<b>187</b>	<b>533</b>	<b>1,964</b>	<b>1,304</b>	<b>3,268</b>	<b>47</b>	<b>172</b>	<b>219</b>
<i>Total général :</i>	<b>71,728</b>	<b>49,696</b>	<b>121,424</b>	<b>54,265</b>	<b>20,014</b>	<b>74,279</b>	<b>1,926</b>	<b>3,389</b>	<b>5,315</b>
<b>Classe I.</b>									
A. — Commerce de gros .....	14,982	8,874	23,856	14,621	2,551	17,172	440	495	935
B. — Commerce de détail .....	5,842	15,673	21,515	10,241	3,609	13,850	545	1,102	1,647
C. — Commerce de gros et de détail .....	11,114	10,261	21,375	15,101	2,155	17,256	553	652	1,205
<i>Total :</i>	<b>31,938</b>	<b>34,808</b>	<b>66,746</b>	<b>39,963</b>	<b>8,315</b>	<b>48,278</b>	<b>1,538</b>	<b>2,249</b>	<b>3,787</b>

## 3. Tewerkgestelde personen in de handelsinrichtingen.

Commerçants isolés Alleenstaande handelaars			Nombre total de personnes Totaal aantal personen			AARD VAN DE HANDEL (klassen en groepen)
Nombre d'aidants Aantal helpers			Hommes Mannen	Femmes Vrouwen	Total Totaal	
Hommes Mannen	Femmes Vrouwen	Total Totaal				
1,674	1,188	2,862	3,972	1,762	5,734	
1,798	705	2,503	8,636	1,584	10,220	
8,366	32,531	40,897	25,326	40,436	65,762	
262	1,700	1,962	848	2,025	2,873	
489	1,484	1,973	7,743	4,434	12,177	
850	1,704	2,554	3,837	2,684	6,521	
170	631	801	1,215	1,340	2,555	
282	887	1,169	1,190	1,765	2,955	
557	2,216	2,773	1,585	3,561	5,146	
2,192	8,950	11,142	8,522	17,169	25,691	
283	418	701	2,991	980	3,971	
1,518	3,677	5,195	11,273	7,119	18,392	
772	2,527	3,299	4,293	5,183	9,476	
948	2,426	3,374	12,169	16,374	28,543	
<b>20,161</b>	<b>61,044</b>	<b>81,205</b>	<b>93,600</b>	<b>106,416</b>	<b>200,016</b>	
36	35	71	22,160	6,486	28,646	
31	45	76	6,433	3,883	10,316	
125	183	308	12,261	4,473	16,734	
2,738	21,380	24,118	10,126	29,889	40,015	
389	615	1,004	4,462	3,591	8,053	
<b>3,319</b>	<b>22,258</b>	<b>25,577</b>	<b>55,442</b>	<b>48,322</b>	<b>103,764</b>	
414	938	1,352	2,179	2,316	4,495	
47	88	135	639	373	1,012	
<b>461</b>	<b>1,026</b>	<b>1,487</b>	<b>2,818</b>	<b>2,689</b>	<b>5,507</b>	
<b>23,941</b>	<b>84,328</b>	<b>108,269</b>	<b>151,860</b>	<b>157,427</b>	<b>309,287</b>	
1,450	1,219	2,669	31,493	13,142	44,632	
16,315	56,440	72,755	32,943	76,824	109,767	
2,396	3,385	5,781	29,164	16,450	45,617	
<b>20,161</b>	<b>61,044</b>	<b>81,205</b>	<b>93,600</b>	<b>106,416</b>	<b>200,016</b>	

#### 4. Répartition des régimes juridiques d'après l'importance du personnel des établissements commerciaux.

#### 4. Indeling van de rechtsvormen naar de personeelsterkte van de handelsinrichtingen.

RÉGIME JURIDIQUE	Commerçants isolés Alleenstaande handelaars	Nombre d'établissements commerciaux occupant le nombre suivant de personnes salariées :											RECHTSVORM	
		Aantal handelsinrichtingen met het volgend aantal bezoldigde personen :												
		1	2 à - tot 4	5 à - tot 9	10 à - tot 19	20 à - tot 49	50 à - tot 99	100 à - tot 199	200 à - tot 499	500 à - tot 999	1000 à - tot 1999	2000 à - tot 4999		Total Totaal
Appartenant à 1 personne .....	378,042	10,850	7,061	1,706	543	143	15	5	1	—	—	—	20,324	Toebehorend aan één persoon.
Société de personnes (1) .....	5,613	952	1,058	462	207	86	23	8	3	—	—	—	2,799	Personenvennootschap (1).
Société anonyme ou société en commandite par actions.....	4,982	605	1,516	1,066	724	522	177	95	47	8	7	1	4,768	Naamloze vennootschap en vennootschap bij wijze van geldschieting op aandelen.
Société à responsabilité limitée .	2,491	630	1,028	585	313	137	28	—	3	—	—	—	2,724	Vennootschap met beperkte aansprakelijkheid.
Société coopérative	2,196	224	351	166	96	60	22	10	2	2	—	—	933	Coöperative vennootschap.
Autre régime juridique .....	135	14	14	10	8	9	5	2	2	—	—	1	65	Andere vorm.
<b>Total :</b>	<b>393,459</b>	<b>13,275</b>	<b>11,028</b>	<b>3,995</b>	<b>1,891</b>	<b>957</b>	<b>270</b>	<b>120</b>	<b>58</b>	<b>10</b>	<b>7</b>	<b>2</b>	<b>31,613</b>	<b>Totaal.</b>

1) Sociétés en nom collectif, associations de fait, sociétés en commandite simple.

1) Vennootschappen onder firma, feitelijke vennootschappen, vennootschappen bij wijze van enkele geldschieting.

## Poids et Mesures. - Maten en Gewichten.

### I. Instruments soumis à la vérification périodique. — I. Herijkte meettuigen.

(Source : Ministère des Affaires économiques).

(Bron : Ministerie van Economische Zaken).

CIRCONSCRIPTIONS (1)	Mesures de longueur Lengtematen	Poids Gewichten		Mesures de capacité Inhoudsmaten		Balances Balansen		Bascules Basculen		Ponts à peser Weegbruggen	Instruments rebu- tés Afgekeurde meet- tuigen	Total Totaal	OMSCHRIJVING (1)
		en fer	en cuivre ou zinc	à ma- tières sèches (en fer)	à ma- tières liqui- des (en métal)	ordi- naires	a lec- ture directe	ordi- naires	a lec- ture di- recte				
		van ijzer	van koper of zink	voor droge waren (in ijzer)	voor vloeistoffen (in metaal)	ge- wone	met recht- streek- se af- lezing	ge- wone	met recht- streek- se af- lezing				

#### 1953

1 <sup>e</sup> circ.....	3,481	122,489	34,936	—	4,531	7,152	12,005	5,986	531	221	4,603	195,935	1 <sup>e</sup> omschr.
2 <sup>e</sup> circ.....	6,242	160,944	36,106	2	5,537	6,349	11,846	7,357	452	477	5,905	241,217	2 <sup>e</sup> omschr.
3 <sup>e</sup> circ.....	4,757	108,761	23,783	1	4,604	5,412	9,561	4,375	696	181	4,325	166,456	3 <sup>e</sup> omschr.
4 <sup>e</sup> circ.....	3,371	70,324	23,231	17	5,450	4,258	7,439	3,061	380	257	3,595	121,383	4 <sup>e</sup> omschr.
5 <sup>e</sup> circ.....	4,823	112,965	29,565	—	9,474	9,006	11,196	639	90	547	4,673	182,978	5 <sup>e</sup> omschr.
<b>Total :</b>	<b>22,674</b>	<b>575,483</b>	<b>147,621</b>	<b>20</b>	<b>29,596</b>	<b>32,177</b>	<b>52,047</b>	<b>21,418</b>	<b>2,149</b>	<b>1,683</b>	<b>23,101</b>	<b>907,969</b>	<b>Totaal.</b>

<b>Totaux :</b>	1938	21,415	514,884	254,587	13	60,890	27,057	25,093	9,473	160	759	18,981	933,312	<b>Totalen.</b>
	1947	18,599	499,240	166,933	8	31,915	25,645	28,231	15,156	246	320	23,642	809,935	
	1948	20,926	482,318	164,739	—	32,049	24,715	39,427	14,639	711	616	25,457	805,597	
	1949	20,733	519,812	155,134	16	31,361	25,395	36,386	16,547	983	921	25,526	832,814	
	1950	21,665	491,176	159,436	2	28,767	32,893	49,112	15,216	1,314	775	27,957	828,313	
	1951	21,537	547,921	158,276	7	29,644	23,633	48,396	18,094	1,240	1,074	26,423	876,245	
1952	22,075	507,990	163,817	18	28,106	23,375	53,965	17,583	1,698	1,053	25,584	845,264		

(1) Les statistiques reprises ci-dessus étant établies par circonscription, il y a lieu de tenir compte, pour la comparaison avec les années antérieures, de la composition des circonscriptions :

- 1<sup>e</sup> Ressorts de Bruxelles, Nivelles, Louvain.
- 2<sup>e</sup> Ressorts de Gand, Bruges, Courtrai, Termonde.
- 3<sup>e</sup> Ressorts d'Anvers, Malines, Hasselt.
- 4<sup>e</sup> Ressorts de Liège, Verviers, Arlon.
- 5<sup>e</sup> Ressorts de Charleroi, Mons, Tournai, Namur

(1) Voor de vergelijking met de vroeger gepubliceerde gegevens dient rekening gehouden met de volgende samenstelling van de omschrijvingen :

- 1<sup>e</sup> omschrijving : gebieden van Brussel, Nijvel en Leuven.
- 2<sup>e</sup> omschrijving : gebieden van Gent, Brugge, Kortrijk, Dendermonde.
- 3<sup>e</sup> omschrijving : gebieden van Antwerpen, Mechelen, Hasselt.
- 4<sup>e</sup> omschrijving : gebieden van Luik, Verviers, Aarlen.
- 5<sup>e</sup> omschrijving : gebieden van Charleroi, Bergen, Doornik, Namen.

### II. Instruments soumis à la vérification première. — II. Nieuwgeijkte meettuigen.

ESPECES	1938	1947	1948	1949	1950	1951	1952	1953	SOORTEN
Mesures de longueur ..	373,072	208,006	473,717	497,075	555,339	474,666	447,258	546,497	Lengtematen.
Mesures agraires .....	36	—	—	—	16	—	—	—	Landmaten.
Poids { en fer .....	115,395	87,891	107,739	67,108	87,689	96,623	76,132	52,911	IJzeren Koperen } gewichten. of zinken
{ en cuivre ou en zinc .....	38,850	67,433	79,917	73,725	73,189	57,332	46,957	52,462	
Poids à curseurs .....	—	—	—	—	—	—	—	3,545	Schuifgewichten.
{ à matières sè- ches en fer ...	20	—	—	6	—	1	—	14	Inhouds- maten { ijzeren (voor dro- { à matières li- quides en mét.
{ à matières li- quides en mét.	33,887	46,300	26,951	21,933	26,680	19,791	17,182	23,563	
Balances .....	15,734	25,384	22,911	23,982	24,058	25,448	22,206	19,026	Balansen.
Bascules et ponts à peser .....	9,295	12,008	11,182	11,328	13,075	14,787	13,778	12,082	Basculen en weeg- bruggen.
Compteurs à gaz .....	59,800	103,814	97,238	93,166	104,512	107,549	93,249	96,571	Gasmeters.
Instruments neufs rebu- tés .....	9,345	17,028	30,823	24,511	47,868	20,391	10,636	15,371	Afgekeurde nieuwe meettuigen.
<b>Totaux :</b>	<b>655,434</b>	<b>567,864</b>	<b>850,478</b>	<b>812,834</b>	<b>932,426</b>	<b>816,588</b>	<b>727,398</b>	<b>822,042</b>	<b>Totalen.</b>



## Marques de fabrique et de commerce. - Fabrieks- en handelsmerken.

(Source : Ministère des Affaires économiques).

(Bron : Ministerie van Economische Zaken).

SPÉCIFICATIONS	1867-1900	1901-1913	1919-1939	1940-1944	1951	1952	1953	1867-1953	OPSOMMING
Dépôts reçus (a) ..	1,718	—	—	—	—	—	—	1,718	Neerleggingen (a).
<i>Marques :</i>									<i>Merken :</i>
déposées .....	14,770	15,968	47,856	5,618	2,539	2,644	2,789	110,828	gedeponeerd.
renouvelées .....	900	—	5,315	—	—	—	—	6,215	vernieuwd.
transmises .....	810	1,315	7,891	624	371	633	592	14,647	overgedragen.
<i>Total :</i>	<b>16,480</b>	<b>17,283</b>	<b>61,062</b>	<b>6,242</b>	<b>2,910</b>	<b>3,277</b>	<b>3,381</b>	<b>131,690</b>	<i>Totaal.</i>
Sommes perçues (F)	116,996 (b)	163,320	4,213,045	1,448,110	656,950	755,755	688,210	12,578,346	Geïnde sommen (F).
Marques annulées totalement ou partiellement ...	—	—	145	111	—	92	124	725	Geheel of gedeel- telijk vernietigde merken.

(a) Sous la législation antérieure à celle du 1<sup>er</sup> avril 1879, il était permis de comprendre plusieurs marques dans un seul dépôt. — (b) Antérieurement à la loi du 1<sup>er</sup> avril 1879, les sommes exigibles du chef de dépôt étaient perçues par le receveur communal et mises à la disposition de la commune.

(a) Onder de wetgeving van vóór 1 April 1879 was het geoorloofd verscheidene merken gezamenlijk te deponeren. — (b) Vóór de wet van 1 April 1879 werden de voor het deponeren verschuldigde rechten geïnd door de gemeenteontvanger en ter beschikking der gemeente gesteld.

## Brevets. - Octrooien (α).

(Source : Ministère des Affaires économiques).

(Bron : Ministerie van Economische Zaken).

BREVETS	1841-1900	1901-1910	1911-1930	1931-1939	1940-1945	1951	1952	OCTROOIEN
d'invention .....	107,180	62,722	126,688	55,197	22,854	7,398	8,062	uitvindings-
d'importation ...	39,032	8,242	7,389	2,262	172	76	129	invoer-
de perfectionnem.	18,258	6,028	8,238	3,555	1,283	312	274	verbeterings-
<i>Total :</i>	<b>164,470</b>	<b>76,992</b>	<b>142,315</b>	<b>61,014</b>	<b>24,309</b>	<b>7,786</b>	<b>8,465</b>	<i>Totaal.</i>
Sommes perçues	11,348,757	6,992,530	43,571,669	129,735,328	109,469,380	25,553,528	27,232,774	Geïnde sommen.

*Note.* — Pour 1953 le total provisoire est de 8,778 brevets : les sommes perçues s'élèvent à fr. 27,887,565,50.

(a) Les renseignements concernant le nombre de brevets tombés dans le domaine public pour non-paiement de l'annuité n'ont plus été recueillis depuis 1930.

*Note.* — Voor 1953 is het voorlopig totaal 8,778 octrooien. De geïnde sommen belopen 27,887,565,50 fr.

(a) De inlichtingen betreffende het aantal octrooien, die algemeen eigendom geworden zijn om reden van niet-betaling van de annuïteit, werden sedert 1930 niet meer ingewonnen.

## Banc d'épreuves des armes à feu, à Liège. - Proefbank voor vuurwapens te Luik.

Armes et pièces de rechange poinçonnées et indication du nombre des épreuves.

Gemerkte wapens en vervangingsstukken en aantal proeven.

DÉSIGNATION DES ARMES	Armes et pièces de rechange ayant reçu le poinçon définitif Wapens en vervangingsstukken die het definitief keurmerk ontvingen						AANDUIDING DER WAPENS
	1938	1949	1950	1951	1952	1953	
Fusils de chasse à 1 coup :							Jachtgeweren met één loop :
bouche .....	13,528	6,073	6,049	6,421	4,421	5,038	mond.
culasse .....	31,792	10,347	15,012	18,280	15,274	8,127	achterlader.
semi-automatique .....		27,950	38,644	52,657	53,602	83,510	half automatisch.
transformés .....		889	708	722	285	205	omgevormd.
Fusils de chasse à 2 coups :							Jachtgeweren met twee lopen :
bouche .....	3,764	767	1,533	2,002	524	158	mond.
culasse .....	44,607	18,689	17,387	25,571	20,060	13,629	achterlader.
Fusils et carabines rayées :							Geweren en karabijnen met getrok-
non automatiques .....	3,982	12,112	4,534	10,886	7,069	3,433	ken loop :
semi-automatiques .....	1,554	12,484	12,302	11,052	10,674	17,593	niet automatische.
Carabines rayées doubles .....	79	109	71	78	81	73	half-automatische.
Carabines de salon .....	8,158	6,240	6,630	4,701	4,378	6,027	Kamerbusken.
Pistolets de stand .....	372	438	487	171	355	118	Pistolen.
Pistolets automatiques .....	57,458	56,174	27,758	36,156	34,824	59,195	Automatische pistolen.
Revolvers .....	2,465	140	32	157	51	2	Revolvers.
Armes diverses .....	839	1,008	316	1,685	2,113	681	Allerlei wapens.
Pièces de rechange .....	—	11,494	12,234	18,338	14,306	22,451	Vervangingsstukken.
Armes de guerre .....	158,184	73,116	79,472	57,450	125,299	98,350	Oorlogswapens.
Canons et pièces de rechange pour dito .....		22,943	32,997	58,752	59,697	59,762	Kanonnen en wisselstukken voor kanonnen.
<i>Totaux armes et pièces de   rechange poinçonnées :</i>		<b>326,782</b>	<b>250,973</b>	<b>256,166</b>	<b>305,079</b>	<b>353,013</b>	<b>378,352</b>
<i>Totaux des épreuves :</i>	<b>453,438</b>	<b>377,064</b>	<b>416,676</b>	<b>523,104</b>	<b>576,449</b>	<b>648,056</b>	<i>Totaal aantal proeven.</i>

## Indices des ventes (1). - Verkoopsindexcijfers (1).

Base : moyenne mensuelle 1948=100. — Basis : maandgemiddelde 1948=100.

## Ventes mensuelles. — Maandelijks verkoop.

PÉRIODE	Grands magasins à rayons multiples Grootwarenhuizen met veelvuldige afdelingen									Indices général — Algemeen indexcijfer						
	Index général Algemeen indexcijfer	Alimentation Voeding	Habillement Kleding	Ameublement Meublering	Articles de ménage Huishouden	Librairie, papeterie Boek-, papierhandel	Tabacs, articles pour fumeurs Tabak, rookgerief	Parfumerie, toilette Parfumerie, toilet	Jeux, jouets, sport, voyages Spelen, speelg., sport, reisart.	Grandes entreprises spécialisées en habillement Grote ondernemingen gespecialiseerd in kleding		Coopératives Coöperatieven	Chaussures Schoenen	Vêtements de dessous, mercerie Ondergoed, bijkomende kledingstukken, opschikartikelen	Grossistes en aliment. générale Groothandel in voedingswaren	Entreprises à succursales. Alimentation (2) Ondernemingen met bijhuizen Voeding (2)
										Hommes Heren	Dames Dames					
<i>Moyenne de l'année 1949</i> <i>Jaargemiddelde 1949</i> .....	107	108	107	103	109	105	114	106	105	82	86	104	91	93	94	101
<i>Moyenne de l'année 1950</i> <i>Jaargemiddelde 1950</i> .....	124	154	115	107	120	114	106	123	131	86	82	117	108	92	104	107
<i>Moyenne de l'année 1951</i> <i>Jaargemiddelde 1951</i> .....	136	176	120	123	135	132	100	121	153	88	86	130	112	103	102	113
<b>1952</b>																
Janvier — Januari .....	127	175	112	130	119	119	94	106	48	88	74	136	99	88	104	115
Février — Februari .....	121	182	92	125	127	106	95	107	52	51	48	140	81	79	98	111
Mars — Maart .....	131	188	108	128	135	104	93	108	77	96	97	143	82	87	97	108
Avril — April .....	137	178	130	125	130	107	92	115	119	125	127	137	154	124	104	110
Mai — Mei .....	137	175	125	124	139	105	90	118	129	105	123	140	135	122	110	110
Juin — Juni .....	115	146	104	104	117	88	97	109	122	73	76	128	95	101	104	101
Juillet — Juli .....	140	156	139	121	137	102	116	142	183	75	83	133	122	125	111	114
Août — Augustus .....	120	157	93	105	135	161	112	123	123	56	56	131	81	85	111	111
Septembre — September ..	142	180	127	137	142	195	102	120	81	91	99	143	109	84	109	115
Octobre — October .....	154	202	151	120	146	121	106	120	126	103	143	147	128	96	109	113
Novembre — November ..	159	201	131	106	121	165	119	114	559	78	83	134	109	93	98	115
Décembre — December ..	191	267	152	117	170	247	232	164	409	79	103	161	105	117	124	136
<i>Moyenne de l'année 1952</i> <i>Jaargemiddelde 1952</i> .....	140	184	122	120	135	135	112	121	169	85	93	139	108	100	106	113
<b>1953</b>																
Janvier — Januari .....	136	203	118	125	124	118	105	113	52	75	76	144	69	93	106	115
Février — Februari .....	117	182	88	119	120	93	89	106	58	49	42	132	62	70	100	114
Mars — Maart .....	135	191	115	126	136	99	94	111	107	99	94	147	89	92	109	112
Avril — April .....	140	188	125	129	133	108	96	116	141	109	115	143	105	102	110	114
Mai — Mei .....	137	172	130	123	136	95	86	116	131	101	105	142	107	108	109	113
Juin — Juni .....	126	163	110	113	132	92	96	116	138	79	77	137	94	96	113	112
Juillet — Juli .....	144	168	135	129	146	106	106	147	183	80	86	144	121	122	121	121
Août — Augustus .....	127	166	98	112	143	182	99	127	126	52	48	138	84	86	119	118
Septembre — September ..	137	182	110	135	148	186	99	119	82	71	75	149	81	88	117	111
Octobre — October .....	152	201	136	123	155	124	110	125	168	111	131	151	94	98	108	115
Novembre — November ..	158	195	126	105	126	177	117	116	575	87	84	140	86	79	106	109
Décembre — December ..	185	255	138	120	174	256	228	170	415	81	90	163	96	121	127	138
<i>Moyenne de l'année 1951</i> <i>Jaargemiddelde 1951</i> .....	141	189	119	122	139	136	110	124	181	83	85	144	91	96	112	116

(1) Les indices sont calculés sur la base des ventes exprimées en valeur et non en quantité. Ils sont donc sensibles aux mouvements des prix.

(2) Source : Banque Nationale de Belgique.

(1) De verkoopsindexcijfers zijn gebaseerd op de waarde van de omzet en niet op de hoeveelheid. Prijsschommelingen kunnen dus ook de indexcijfers beïnvloeden.

(2) Bron : Nationale Bank van België.

## Commerce extérieur par sections de marchandises.

### A. Importations. — A. Invoer.

SECTIONS DE MARCHANDISES	Quantités — Hoeveelheden (1,000 kg)			Valeur — Waarde (1,000 F)		
	1951	1952	1953	1951	1952	1953
Animaux vivants et produits du règne animal . . . . .	268,812	220,197	208,859	5,204,655	5,510,104	4,297,135
Produits du règne végétal . . . . .	3,009,361	2,813,758	2,585,720	16,799,556	15,494,058	13,613,287
Corps gras, graisses, huiles et produits de leur dissolution, graisses alimentaires élaborées, cires d'origine animale ou végétale . . . . .	133,864	118,431	138,509	2,545,085	1,536,610	1,570,444
Produits des industries alimentaires; boissons, liquides alcooliques et vinaigres; tabac . . . . .	599,006	680,449	603,017	5,179,743	5,633,249	5,488,068
Produits minéraux . . . . .	28,883,164	29,897,785	30,780,015	19,411,434	21,974,556	19,604,204
Produits chimiques et pharmaceutiques; couleurs et vernis; parfumerie; savon; bougies et similaires; colles et gélatines; explosifs; engrais . . . . .	1,839,104	1,702,436	1,936,476	6,647,390	5,887,231	6,549,144
Peaux, cuirs, pelleteries et ouvrages de ces matières . . . . .	22,928	24,800	23,808	2,143,767	1,619,066	1,735,153
Caoutchouc et ouvrages en caoutchouc . . . . .	35,961	29,798	32,909	2,047,516	1,291,590	1,185,870
Bois, liège et ouvrages de ces matières; ouvrages en matière à tresser . . . . .	1,060,123	968,315	630,215	3,214,868	3,027,389	2,565,927
Papier et ses applications . . . . .	372,023	288,283	354,957	4,464,057	3,376,522	3,355,415
Matières textiles et ouvrages de ces matières. Chaussures, chapeaux, parapluies et parasols, articles de mode . . . . .	498,214	466,161	514,769	23,817,265	16,651,011	19,280,186
Ouvrages en pierres et autres matières minérales; produits céramiques; verre et ouvrages en verre . . . . .	2,724	3,201	3,158	409,075	476,601	468,650
Perles fines, pierres précieuses, métaux précieux et ouvrages de ces matières; monnaies . . . . .	386,339	406,002	394,370	1,231,026	1,354,073	1,342,860
Métaux communs et ouvr. de ces métaux . . . . .	173	16	125	4,400,724	3,759,884	4,404,321
Machines et appareils; matériel électrique . . . . .	886,883	913,660	1,004,000	12,464,276	14,417,799	13,471,917
Matériel de transport . . . . .	138,841	152,954	161,438	10,047,526	11,980,000	12,776,407
Instrumentes et appareils scientifiques et de précision; horlogerie; instruments de musique . . . . .	188,336	184,865	177,437	5,718,858	6,754,337	6,817,755
Armes et munitions . . . . .	2,353	2,646	3,021	991,594	1,174,797	1,222,249
Marchandises et produits divers non compris ailleurs . . . . .	3,495	5,633	4,836	118,094	381,780	617,662
Objets d'art et de collection . . . . .	4,482	4,869	5,344	615,558	650,781	680,403
Marchandises non relevées dans les sections précédentes . . . . .	371	498	456	44,469	61,331	76,123
	—	2	45	—	10,027	5,242
<i>Total</i>	<b>38,336,557</b>	<b>38,884,759</b>	<b>39,563,484</b>	<b>127,516,536</b>	<b>123,022,796</b>	<b>121,128,422</b>

## Buitenlandse handel naar afdelingen van goederen.

### B. Exportations. — B. Uitvoer.

Quantités — Hoeveelheden (1.000 kg)			Valeur — Waarde (1.000 F)			AFDELINGEN VAN GOEDEREN
1951	1952	1953	1951	1952	1953	
61,348	62,972	93,962	1,336,182	858,776	857,546	Levende dieren en producten van het dierenrijk.
398,949	262,465	399,233	2,636,202	2,006,881	2,250,447	Producten van het plantenrijk.
105,679	123,393	86,081	2,462,943	2,084,576	1,226,959	Vetstoffen, vetten, oliën en hun dissociatieproducten; bewerkte spijsvetten; was van dierlijke of van plantaardige oorsprong.
332,391	193,794	348,530	3,730,746	2,252,107	2,716,111	Producten van de voedingsnijverheid; dranken, alcoholhoudende vloeistoffen en azijn; tabak.
8,855,697	10,273,072	14,015,680	6,483,052	9,369,096	9,472,055	Minerale producten.
3,376,993	2,664,229	3,105,805	10,792,400	8,827,397	9,178,605	Chemische en pharmaceutische producten; verf en vernissen; reukwerk; zeep, kaarsen en dergelijke; lijm en gelatine; springstoffen; meststoffen.
15,094	13,353	18,445	1,270,881	897,722	1,088,770	Huiden, leder, pelterijen en werken daarvan.
17,585	9,772	11,959	1,041,019	625,836	615,943	Rubber en rubberwaren.
325,018	205,573	224,588	728,274	508,892	537,892	Hout en houtwaren, kurk en kurkwaren, vlechtwerk.
117,650	83,940	108,864	2,189,732	1,388,273	1,373,160	Papier en papierwaren.
323,622	262,657	310,157	30,153,721	19,188,860	21,648,567	Textielstoffen en textielwaren.
1,814	1,384	1,515	366,762	260,493	268,972	Schoeisel, hoeden, regen- en zonneschermen, modewaren.
505,627	402,615	546,286	3,114,738	2,408,753	3,041,539	Werken van steen en van andere minerale producten; ceramiekwaren, glas en glaswaren.
110	219	156	3,834,723	3,533,064	4,148,333	Echte parels, edelstenen, edele metalen en werken daarvan; munten.
5,566,858	5,472,089	5,098,756	49,290,561	52,448,329	38,722,930	Onedele metalen en werken daarvan.
118,885	117,492	117,170	7,531,637	8,223,290	7,699,028	Mach. en toestellen, electrotechn. materieel.
143,978	178,727	163,920	3,875,288	5,310,326	4,915,023	Vervoermaterieel.
599	590	555	183,982	173,925	193,990	Wetenschappelijke instrumenten en toestellen; precisieinstrumenten en toestellen; horlogemakerswerk; muziekinstrumenten.
4,161	5,724	5,644	1,310,860	1,881,228	2,672,648	Wapens en munitie.
2,737	2,114	2,775	263,499	222,368	245,995	Allerlei goederen en producten elders niet begrepen.
16	29	40	36,185	31,809	38,801	Kunstwerken en voorwerpen voor verzamelingen.
824	960	982	37,751	48,070	52,779	Goederen, welke niet in bovenvermelde secties opgenomen werden.
<b>20,275,635</b>	<b>20,337,163</b>	<b>24,661,103</b>	<b>132,671,138</b>	<b>122,550,071</b>	<b>112,966,093</b>	<i>Totaal</i>

## Commerce extérieur. (suite) - Buitenlandse handel. (vervolg)

Importations d'après les groupes de la classification type du commerce international.  
Invoer volgens de groepen van de type-classificatie voor de internationale handel.

SECTIONS DIVISIONS GROEPEN	Quantités — Hoeveelheden (1,000 kg)				Valeur — Waarde (1,000 F)				SECTIES AFDELINGEN GROEPEN	
	1951	1952	1953	1951	1952	1953	1951	1952		1953
	<b>SECTION 0. - PRODUITS ALIMENTAIRES</b>									
<b>Division 00. - Animaux vivants, destinés principalement à l'alimentation.</b>										
001. Animaux vivants, destinés principalement à l'alimentation .....	2,868	3,626	23,536	62,371	73,672	372,122				
<i>Total de la division :</i>	<b>2,868</b>	<b>3,626</b>	<b>23,536</b>	<b>62,371</b>	<b>73,672</b>	<b>372,122</b>				
<b>Division 01. - Viandes et produits à base de viande.</b>										
011. Viande fraîche, réfrigérée ou congelée ..	25,841	16,330	14,091	595,949	451,718	411,696				
012. Viande séchée, salée, fumée ou cuite, non en boîte .....	2,938	2,992	3,712	62,750	73,591	98,050				
013. Viande et produits à base de viande en boîte ou non .....	3,799	3,151	2,638	226,662	205,483	157,389				
<i>Total de la division :</i>	<b>32,578</b>	<b>22,473</b>	<b>20,441</b>	<b>885,361</b>	<b>730,792</b>	<b>667,135</b>				
<b>Division 02. - Produits laitiers, œufs et miel.</b>										
021. Lait frais et crème fraîche .....	2,085	1,377	1,306	60,014	39,791	21,038				
022. Lait et crème évaporés, condensés ou en poudre .....	27,401	29,323	29,143	443,938	519,220	471,578				
023. Beurre .....	19,909	26,779	13,015	1,559,634	2,127,548	1,098,587				
024. Fromage et caillébotte .....	32,915	32,099	32,399	1,081,760	1,131,519	1,065,545				
025. Œufs .....	1,665	2,032	1,192	62,806	85,568	64,008				
026. Miel naturel .....	1,662	1,136	1,452	16,762	12,876	17,823				
029. Produits laitiers, n.d.a. ....	1,883	2,138	2,736	23,505	24,017	32,367				
<i>Total de la division :</i>	<b>87,520</b>	<b>94,884</b>	<b>81,243</b>	<b>3,248,419</b>	<b>3,940,539</b>	<b>2,770,946</b>				
<b>Division 03. - Poissons et produits à base de poisson.</b>										
031. Poisson frais ou conservé de façon simple	50,742	50,044	51,338	392,205	419,163	416,033				
032. Poisson et produits à base de poisson, en boîte ou non .....	9,894	11,928	13,499	288,389	357,464	381,869				
<i>Total de la division :</i>	<b>60,636</b>	<b>61,972</b>	<b>64,837</b>	<b>680,594</b>	<b>776,627</b>	<b>797,902</b>				

Division 04. - Céréales et produits à base de céréales.		Division 05. - Fruits et légumes.		Division 06. - Sucre et préparations à base de sucre.		Division 07. - Café, thé, cacao, épices et produits dérivés.		Division 08. - Nourriture destinée aux animaux (à l'exception des céréales).	
041. Froment, épeautre et méteil .....	959,034	805,869	618,199	3,736,385	2,977,544	2,124,197	041. Tarwe, spelt en mengkoren.		
042. Riz .....	49,322	22,786	27,284	262,735	159,929	237,889	042. Rijst.		
043. Orge .....	313,281	442,581	421,685	1,160,804	1,682,228	1,363,633	043. Gerst.		
044. Maïs .....	357,126	378,598	417,351	1,372,216	1,427,254	1,472,106	044. Maïs.		
045. Céréales autres que le froment, le riz, l'orge et le maïs .....	238,201	193,885	291,351	845,499	726,565	846,087	045. Graan, behalve tarwe, rijst, gerst en maïs.		
046. Semoule et farine de froment et d'épeautre .....	1,019	1,300	204	3,721	3,277	801	046. Griesmeel en meel van tarwe en spelt.		
047. Farine de céréales à l'exception de la farine de froment, d'épeautre et de méteil .....	514	210	784	2,602	1,770	3,631	047. Meel van graan, behalve tarwemeel.		
048. Produits à base de céréales y compris les préparations à base de farine et féculé de fruits et de légumes .....	25,359	20,028	14,569	215,549	224,176	200,257	048. Uit graan bereide producten (uit meel bereide producten, zetmeel van fruit en groenten inbegrepen).		
<b>Total de la division :</b>	<b>1,943,856</b>	<b>1,865,257</b>	<b>1,791,427</b>	<b>7,599,511</b>	<b>7,202,743</b>	<b>6,248,601</b>	<b>Totaal van de afdeling.</b>		
051. Fruits et noix frais (à l'exception des noix oléagineuses) .....	218,469	194,449	200,895	1,631,811	1,490,145	1,437,467	051. Vers fruit en verse noten (behalve oliehoudende noten).		
052. Fruits séchés, y compris les fruits déshydratés artificiellement .....	10,214	10,112	9,095	159,117	145,016	131,511	052. Gedroogd fruit, kunstmatig gedeshydrateerd fruit inbegrepen.		
053. Fruits en conserve et produits à base de fruits .....	13,522	14,632	13,753	197,967	224,681	179,843	053. Verduurzaamd fruit en uit of met fruit bereide producten.		
054. Légumes, racines et tubercules frais et secs à l'exception des légumes, racines et tubercules déshydratés artificiellement .....	201,788	197,081	195,003	1,088,778	1,081,550	1,045,050	054. Verse en gedroogde groenten, wortels en knollen, met uitzondering van gedeshydrateerde groenten, wortels en knollen.		
055. Légumes en conserve et préparations à base de légumes .....	20,154	9,134	12,481	155,626	136,589	177,684	055. Verduurzaamde groenten en uit of met groenten bereide producten.		
<b>Total de la division :</b>	<b>464,147</b>	<b>425,408</b>	<b>431,227</b>	<b>3,233,299</b>	<b>3,077,981</b>	<b>2,971,555</b>	<b>Totaal van de afdeling.</b>		
061. Sucre .....	114,788	109,487	94,700	403,310	558,558	505,962	061. Suiker		
062. Préparations à base de sucre .....	5,244	6,580	6,553	147,110	174,263	178,328	062. Uit of met suiker bereide producten.		
<b>Total de la division :</b>	<b>120,032</b>	<b>116,067</b>	<b>101,253</b>	<b>550,420</b>	<b>732,821</b>	<b>684,290</b>	<b>Totaal van de afdeling.</b>		
071. Café .....	54,976	52,536	53,044	2,955,055	2,899,703	3,092,290	071. Koffie.		
072. Cacao .....	13,813	11,628	13,313	703,648	579,224	636,424	072. Cacao.		
073. Chocolat et articles en chocolat .....	2,453	2,585	2,880	109,714	113,936	124,941	073. Chocolade en uit of met chocolade bereide producten.		
074. Thé et maté .....	286	368	353	28,597	31,936	32,336	074. Thee en maté.		
075. Épices .....	441	535	613	65,473	61,916	56,115	075. Specerijen.		
<b>Total de la division :</b>	<b>71,969</b>	<b>67,652</b>	<b>70,203</b>	<b>3,862,487</b>	<b>3,686,715</b>	<b>3,942,106</b>	<b>Totaal van de afdeling.</b>		

Afdeling 04. - Graan en uit graan bereide producten.

Afdeling 05. - Fruit en groenten.

Afdeling 06. - Suiker en uit of met suiker bereide producten.

Afdeling 07. - Koffie, thee, cacao, specerijen en fabricaten daarvan.

Afdeling 08. - Producten bestemd voor voeding der dieren (behalve graan).

## Commerce extérieur. (suite) - Buitenlandse handel. (vervolg)

Importations d'après les groupes de la classification type du commerce international.  
Invoer volgens de groepen van de type-classificatie voor de internationale handel.

SECTIONS DIVISIONS GROEPEN	Quantités — Hoeveelheden (1,000 kg)			Valeur — Waarde (1,000 F)			SECTIES AFDELINGEN GROEPEN
	1951	1952	1953	1951	1952	1953	
	081. Nourriture destinée aux animaux (à l'exception des céréales) .....	557,001	615,262	489,178	1,069,190	1,364,427	
<i>Total de la division :</i>	<b>557,001</b>	<b>615,262</b>	<b>489,178</b>	<b>1,069,190</b>	<b>1,364,427</b>	<b>1,075,505</b>	<i>Total van de afdeling.</i>
<b>Division 09. - Préparations alimentaires diverses.</b>							<b>Afdeling 09. - Diverse bereide voedingswaren.</b>
091. Margarine et graisses culinaires .....	5,717	4,774	12,053	95,949	57,339	113,780	091. Margarine en spijsvetten.
099. Produits alimentaires préparés, n.d.a.	2,329	3,203	3,445	83,991	112,729	113,909	099. Bereide voedingswaren, n.e.g.
<i>Total de la division :</i>	<b>8,046</b>	<b>7,977</b>	<b>15,498</b>	<b>179,940</b>	<b>170,068</b>	<b>227,689</b>	<i>Total van de afdeling.</i>
<i>Total de la section :</i>	<b>3,348,653</b>	<b>3,280,578</b>	<b>3,088,843</b>	<b>21,371,592</b>	<b>21,756,385</b>	<b>19,757,851</b>	<i>Total van de sectie.</i>
<b>SECTION 1. - BOISSONS ET TABACS.</b>							<b>SECTIE 1. - DRANKEN EN TABAK</b>
<b>Division 11. - Boissons.</b>							<b>Afdeling 11. - Dranken.</b>
111. Boissons non alcooliques .....	8,751	11,285	13,640	30,778	37,810	45,693	111. Niet alcoholhoudende dranken.
112. Boissons alcooliques .....	62,771	66,318	66,730	884,061	933,211	899,074	112. Alcoholhoudende dranken.
<i>Total de la division :</i>	<b>71,522</b>	<b>77,603</b>	<b>80,370</b>	<b>914,839</b>	<b>971,021</b>	<b>944,767</b>	<i>Total van de afdeling.</i>
<b>Division 12. - Tabacs et tabacs manufacturés.</b>							<b>Afdeling 12. - Tabak en tabaksproducten.</b>
121. Tabacs bruts .....	24,633	21,522	21,446	985,261	880,869	907,920	121. Ruwe tabak.
122. Tabacs manufacturés .....	388	488	487	84,521	126,665	136,838	122. Tabaksproducten.
<i>Total de la division :</i>	<b>25,021</b>	<b>22,010</b>	<b>21,933</b>	<b>1,069,782</b>	<b>1,007,534</b>	<b>1,044,758</b>	<i>Total van de afdeling.</i>
<i>Total de la section :</i>	<b>96,543</b>	<b>99,613</b>	<b>102,303</b>	<b>1,984,621</b>	<b>1,978,555</b>	<b>1,989,525</b>	<i>Total van de sectie.</i>
<b>SECTION 2. - MATIERES BRUTES NON COMESTIBLES, CARBURANTS NON COM-PRIS.</b>							<b>SECTIE 2. - NIET-EETBARE GRONDSTOFFEN, BEHALVE BRANDSTOFFEN.</b>
<b>Division 21. - Cuir, peaux et pelletteries non apprêtés.</b>							<b>Afdeling 21. - Huiden, vellen en pelterijen, onbereid.</b>
211. Cuir et peaux non apprêtés .....	14,542	13,458	13,845	756,115	443,996	531,750	211. Huiden en vellen, onbereid.
212. Pelletteries, non apprêtées .....	4,670	6,801	6,088	446,882	332,392	340,319	212. Pelterijen, onbereid.
<i>Total de la division :</i>	<b>19,212</b>	<b>20,259</b>	<b>19,933</b>	<b>1,202,997</b>	<b>776,388</b>	<b>872,069</b>	<i>Total van de afdeling.</i>
<b>Division 22. - Graines, noix et amandes oléagineuses.</b>							<b>Afdeling 22. - Oliehoudende zaden, noten en pitten.</b>

221. Graines, noix et amandes oléagineuses	290,624	244,796	137,432	2,457,150	1,893,653	959,319	221. Oliehoudende zaden, noten en pitten.
<i>Total de la division :</i>	<b>290,624</b>	<b>244,796</b>	<b>137,432</b>	<b>2,457,150</b>	<b>1,893,653</b>	<b>959,319</b>	<i>Total van de afdeling.</i>
<b>Division 23. - Caoutchouc brut, y compris le caoutchouc synthétique et le caoutchouc régénéré.</b>	24,940	19,801	22,405	1,320,940	618,191	518,110	<b>Afdeling 23. - Ruwe rubber, synthetische en geregenereerde rubber inbegrepen.</b>
231. Caoutchouc brut, y compris le caoutchouc synthétique et le caoutchouc régénéré .....	24,940	19,801	22,405	1,320,940	618,191	518,110	231. Ruwe rubber, synthetische en geregenereerde rubber inbegrepen.
<i>Total de la division :</i>	<b>24,940</b>	<b>19,801</b>	<b>22,405</b>	<b>1,320,940</b>	<b>618,191</b>	<b>518,110</b>	<i>Total van de afdeling.</i>
<b>Division 24. - Bois, bois d'œuvre et liège.</b>	34,391	17,469	23,746	21,638	14,715	14,356	<b>Afdeling 24. - Hout en kurk.</b>
241. Bois de chauffage et charbon de bois ..	556,421	482,188	220,251	784,870	722,338	302,960	241. Brandhout en houtskool.
242. Bois ronds bruts ou simplement équarris.	425,285	430,673	342,422	1,662,235	1,496,884	1,457,204	242. Rondhout, ruw of enkel vierkant behakt.
243. Bois sciés de long, rabotés, rainés, lan-	4,047	2,904	2,864	20,390	19,064	15,806	243. Overlangs gezaagd, geschaafd of geploegd hout en eenvoudig bewerkt hout.
244. Liège brut et déchets .....	1,020,144	933,234	589,283	2,489,133	2,253,001	1,790,326	244. Ruwe kurk en kurkafval.
<i>Total de la division :</i>	<b>1,020,144</b>	<b>933,234</b>	<b>589,283</b>	<b>2,489,133</b>	<b>2,253,001</b>	<b>1,790,326</b>	<i>Total van de afdeling.</i>
<b>Division 25. - Pâte à papier et déchets de papier.</b>	221,998	153,975	178,663	1,797,822	1,120,943	938,828	<b>Afdeling 25. - Papierstof en papierafval.</b>
251. Pâte à papier et déchets de papier ...	221,998	153,975	178,663	1,797,822	1,120,943	938,828	251. Papierstof en papierafval.
<i>Total de la division :</i>	<b>221,998</b>	<b>153,975</b>	<b>178,663</b>	<b>1,797,822</b>	<b>1,120,943</b>	<b>938,828</b>	<i>Total van de afdeling.</i>
<b>Division 26. - Fibres textiles (non transformées en fils, en fils ou en tissus) et déchets de fibres textiles.</b>	56	20	117	3,959	1,870	8,679	<b>Afdeling 26. - Textielvezels (niet verwerkt tot draden, garens of weefsels), afval van textielvezels.</b>
261. Soie .....	71,238	70,273	100,501	8,744,660	5,023,704	8,007,559	261. Zijde.
262. Laine et autres poils d'origine animale	115,531	100,543	107,856	5,993,025	4,421,333	3,845,984	262. Wol en haar van dieren.
263. Coton .....	72,836	54,928	66,698	1,287,921	794,897	657,220	263. Katoen.
264. Jute, y compris les rognures et déchets	182,344	190,817	183,898	1,308,129	1,176,827	985,292	264. Jute, snippers en afval inbegrepen.
265. Fibres végétales autres que le coton et le jute .....	3,053	3,017	3,989	179,382	109,434	157,633	265. Plantaardige vezels, behalve katoen en jute.
266. Fibres synthétiques et artificielles....	10,375	11,443	9,856	149,591	79,482	79,926	266. Synthetische en kunstmatige vezels.
267. Déchets et textiles, y compris les chiffons	455,433	431,041	472,915	17,666,667	11,607,547	13,742,293	267. Afval van textielwaren, lompen inbegrepen.
<i>Total de la division :</i>	<b>455,433</b>	<b>431,041</b>	<b>472,915</b>	<b>17,666,667</b>	<b>11,607,547</b>	<b>13,742,293</b>	<i>Total van de afdeling.</i>
<b>Division 27. - Engrais bruts et minéraux bruts à l'exception du charbon, du pétrole et des pierres précieuses.</b>	687,521	679,690	715,749	505,983	593,178	523,098	<b>Afdeling 27. - Ruwe meststoffen en ruwe minerale producten, behalve steenkool, petroleum en edelstenen.</b>
271. Engrais bruts .....	7,260,858	7,666,317	7,322,632	1,770,379	1,681,378	1,432,751	271. Ruwe meststoffen.
272. Minéraux bruts à l'exception du charbon, du pétrole et des pierres précieuses ..	7,948,379	8,346,007	8,038,381	2,276,362	2,274,556	1,955,849	272. Ruwe minerale producten, behalve steenkool, ruwe meststoffen, petroleum en edelstenen.
<i>Total de la division :</i>	<b>7,948,379</b>	<b>8,346,007</b>	<b>8,038,381</b>	<b>2,276,362</b>	<b>2,274,556</b>	<b>1,955,849</b>	<i>Total van de afdeling.</i>
<b>Division 28. - Minerais métallifères et déchets de métaux.</b>	10,820,888	11,058,326	11,862,388	2,303,943	3,527,193	3,500,018	<b>Afdeling 28. - Ertsen en afval van metalen.</b>
281. Minerai de fer .....	10,820,888	11,058,326	11,862,388	2,303,943	3,527,193	3,500,018	281. IJzererts.



## Commerce extérieur. (suite) - Buitenlandse handel. (vervolg)

Importations d'après les groupes de la classification type du commerce international.  
Invoer volgens de groepen van de type-classificatie voor de internationale handel.

SECTIONS DIVISIONS GROEPEN	Quantités — Hoeveelheden (1,000 kg)			Valeur — Waarde (1,000 F)			SECTIES AFDELINGEN GROEPEN
	1951	1952	1953	1951	1952	1953	
282. Déchets de fer et d'acier .....	261,883	186,908	249,165	575,844	593,837	474,046	282. Afval van ijzer en staal.
283. Minerais de métaux communs non ferreux .....	1,141,286	1,121,020	860,503	4,726,079	5,211,372	3,224,847	283. Ertsen van non-ferrometalen.
284. Déchets de métaux non ferreux .....	29,951	14,512	13,590	598,521	352,312	346,326	284. Afval van non-ferrometalen.
285. Minerais d'argent et de platine .....	—	—	—	—	—	—	285. Zilver- en platinaerts.
<i>Total de la division :</i>	<b>12,254,008</b>	<b>12,380,766</b>	<b>12,985,646</b>	<b>8,204,387</b>	<b>9,684,714</b>	<b>7,545,237</b>	<i>Totaal van de afdeling.</i>
<b>Division 29. - Matières brutes, non comestibles d'origine animale ou végétale, n.d.a.</b>							<b>Afdeling 29. - Grondstoffen van dierlijke of plantaardige oorsprong, n.e.g.</b>
291. Matières brutes, non comestibles, d'origine animale, n.d.a. ....	81,955	38,892	35,889	516,943	239,630	181,348	291. Niet-eetbare grondstoffen van dierlijke oorsprong, n.e.g.
292. Matières brutes, non comestibles, d'origine végétale, n.d.a. ....	36,115	31,740	35,280	584,841	479,308	502,148	292. Niet-eetbare grondstoffen van plantaardige oorsprong.
<i>Total de la division :</i>	<b>118,070</b>	<b>70,632</b>	<b>71,169</b>	<b>1,101,784</b>	<b>718,938</b>	<b>683,496</b>	<i>Totaal van de afdeling.</i>
<i>Total de la section :</i>	<b>22,352,808</b>	<b>22,600,511</b>	<b>22,515,827</b>	<b>38,517,242</b>	<b>30,947,931</b>	<b>29,005,527</b>	<i>Totaal van de sectie.</i>
<b>SECTION 3. - COMBUSTIBLES, MINÉRAUX, LUBRIFIANTS ET PRODUITS CONNEXES.</b>							<b>SECTIE 3. - MINÉRALE BRANDSTOFFEN, SMEERMIDDELEN EN DERGELIJKE PRODUCTEN.</b>
<b>Division 31. - Combustibles, minéraux, lubrifiants et produits connexes.</b>							<b>Afdeling 31. - Minerale brandstoffen, smeermiddelen en dergelijke producten.</b>
311. Charbons, coke et briquettes .....	5,868,577	5,465,068	5,702,043	4,338,424	3,953,195	4,083,827	311. Steenkool, cokes en briketten.
312. Pétrole, brut ou semi-raffiné .....	945,570	2,280,617	2,932,997	1,236,607	3,178,655	3,692,464	312. Ruwe en gedeeltelijk geraffineerde petroleum.
313. Produits dérivés du pétrole .....	2,790,965	2,262,848	2,044,704	4,990,331	4,368,081	3,610,151	313. Petroleumproducten.
<i>Total de la division :</i>	<b>9,605,112</b>	<b>10,008,533</b>	<b>10,679,744</b>	<b>10,565,362</b>	<b>11,499,931</b>	<b>11,386,442</b>	<i>Totaal van de afdeling.</i>
<i>Total de la section :</i>	<b>9,605,112</b>	<b>10,008,533</b>	<b>10,679,744</b>	<b>10,565,362</b>	<b>11,499,931</b>	<b>11,386,442</b>	<i>Totaal van de sectie.</i>
<b>SECTION 4. - HUILES ET GRAISSES D'ORIGINE ANIMALE OU VÉGÉTALE.</b>							<b>SECTIE 4. - OLIEËN EN VETTEN VAN DIERLIJKE OF PLANTAARDIGE OORSPRONG.</b>
<b>Division 41. - Huiles, graisses d'origine animale ou végétale et produits dérivés (huiles essentielles non comprises).</b>							<b>Afdeling 41. - Oliën en vetten van dierlijke of plantaardige oorsprong (etherische oliën niet inbegrepen).</b>
411. Huiles et graisses d'origine animale.	36,120	24,000	32,771	641,653	226,979	247,959	411. Oliën en vetten van dierlijke oorsprong.

412. Huiles d'origine végétale .....	85,293	81,649	83,970	1,663,093	1,126,264	1,087,699	412. Oliën van plantaardige oorsprong.
413. Huiles et graisses préparées et cires d'origine animale ou végétale .....	6,606	7,349	9,485	137,989	106,202	113,837	413. Bereide oliën en vetten en was van dierlijke of plantaardige oorsprong.
<i>Total de la division :</i>	<b>128,019</b>	<b>112,998</b>	<b>126,226</b>	<b>2,442,735</b>	<b>1,459,445</b>	<b>1,449,495</b>	<i>Totaal van de afdeling.</i>
<i>Total de la section :</i>	<b>128,019</b>	<b>112,998</b>	<b>126,226</b>	<b>2,442,735</b>	<b>1,459,445</b>	<b>1,449,495</b>	<i>Totaal van de sectie.</i>
<b>SECTION 5. - PRODUITS CHIMIQUES</b>							
<b>Division 51. - Eléments chimiques et composés</b>							
511. Produits chimiques inorganiques .....	195,768	133,731	178,063	871,615	693,369	759,266	Afdeling 51. - Scheikundige elementen en samenstellingen.
512. Produits chimiques organiques .....	31,221	28,413	32,964	811,826	626,739	648,890	511. Anorganische scheikundige producten. 512. Organische scheikundige producten.
<i>Total de la division :</i>	<b>226,989</b>	<b>162,144</b>	<b>211,027</b>	<b>1,683,441</b>	<b>1,320,108</b>	<b>1,408,156</b>	<i>Totaal van de afdeling.</i>
<b>Division 52. - Goudron minéral et produits chimiques bruts dérivés du charbon, du pétrole et du gaz naturel.</b>							
521. Goudron minéral et produits chimiques bruts dérivés du charbon, du pétrole et du gaz naturel .....	46,821	41,246	48,357	94,077	98,090	93,923	521. Minerale teer en ruwe scheikundige producten uit steenkool, petroleum en natuurgas.
<i>Total de la division :</i>	<b>46,821</b>	<b>41,246</b>	<b>48,357</b>	<b>94,077</b>	<b>98,090</b>	<b>93,923</b>	<i>Totaal van de afdeling.</i>
<b>Division 53. - Produits pour teinture, tannage et colorants.</b>							
531. Colorants dérivés du goudron, de houille et indigo naturel .....	2,515	1,550	2,271	346,556	206,700	286,587	531. Teerkleurstoffen en natuurlijk indigo.
532. Extraits utilisés pour la teinture et le tannage et produits tannants synthétiques .....	10,871	5,673	4,515	102,297	60,920	50,207	532. Looi- en verextracten en synthetische looistoffen.
533. Pigments, peintures, vernis et produits connexes .....	36,323	31,049	37,226	505,892	420,752	474,035	533. Kleurstoffen, verf, vernissen en aanverwante producten.
<i>Total de la division :</i>	<b>49,709</b>	<b>38,272</b>	<b>44,012</b>	<b>954,745</b>	<b>688,372</b>	<b>810,829</b>	<i>Totaal van de afdeling.</i>
<b>Division 54. - Produits médicinaux et pharmaceutiques.</b>							
541. Produits médicinaux et pharmaceutiques	2,832	2,416	2,498	747,877	716,410	870,644	Afdeling 54. - Geneeskrachtige en pharmaceutische producten. 541. Geneeskrachtige en pharmaceutische producten.
<i>Total de la division :</i>	<b>2,832</b>	<b>2,416</b>	<b>2,498</b>	<b>747,877</b>	<b>716,410</b>	<b>870,644</b>	<i>Totaal van de afdeling.</i>
<b>Division 55. - Huiles essentielles et produits utilisés en parfumerie; préparations pour la toilette, produits d'entretien et détersifs.</b>							
551. Huiles essentielles, produits utilisés en parfumerie et confiserie .....	390	333	338	136,174	93,349	88,654	Afdeling 55. - Etherische oliën en reukstoffen, parfumeriën en cosmetische artikelen, preparaten voor toilet, onderhoud en reiniging. 551. Etherische oliën en producten bestemd voor parfumerie en confiserie.
552. Parfumerie, produits de beauté, savons, produits détersifs et produits d'entretien	18,997	16,165	18,414	458,507	437,341	447,702	552. Parfumeriën, cosmetische artikelen, zeep, onderhouds- en reinigingsproducten.
<i>Total de la division :</i>	<b>19,387</b>	<b>16,498</b>	<b>18,752</b>	<b>594,681</b>	<b>530,690</b>	<b>536,356</b>	<i>Totaal van de afdeling.</i>

## Commerce extérieur. (suite) - Buitenlandse handel. (vervolg)

Importations d'après les groupes de la classification type du commerce international.  
Invoer volgens de groepen van de type-classificatie voor de internationale handel.

SECTIONS DIVISIONS GROEPEN	Quantités — Hoeveelheden (1,000 kg)			Valeur — Waarde (1,000 F)			SECTIES AFDELINGEN GROEPEN
	1951	1952	1953	1951	1952	1953	
<b>Division 56. - Engrais manufacturés.</b> 561. Engrais manufacturés .....	812,554	769,741	906,949	1,132,291	1,141,089	1,387,742	<b>Afdeling 56. - Kunstmatige meststoffen.</b> 561. Kunstmatige meststoffen.
<i>Total de la division :</i>	<b>812,554</b>	<b>769,741</b>	<b>906,949</b>	<b>1,132,291</b>	<b>1,141,089</b>	<b>1,387,742</b>	<i>Totaal van de afdeling.</i>
<b>Division 59. - Explosifs, matières et produits chimiques divers.</b> 591. Explosifs .....	2,777	2,550	3,603	109,311	118,610	156,133	<b>Afdeling 59. - Springstoffen en diverse scheikundige producten.</b> 591. Springstoffen.
599. Matières et produits chimiques divers .	42,552	35,602	38,792	828,747	691,678	757,898	599. Diverse scheikundige producten.
<i>Total de la division :</i>	<b>45,329</b>	<b>38,152</b>	<b>42,395</b>	<b>938,058</b>	<b>810,288</b>	<b>914,031</b>	<i>Totaal van de afdeling.</i>
<i>Total de la section :</i>	<b>1,203,621</b>	<b>1,068,469</b>	<b>1,273,990</b>	<b>6,145,170</b>	<b>5,305,047</b>	<b>6,021,681</b>	<i>Totaal van de sectie.</i>
<b>SECTION 6. - ARTICLES MANUFACTURÉS CLASÉS PRINCIPALEMENT D'APRES LA MATIERE PREMIERE.</b>							<b>SECTION 6. - FABRIKATEN, HOOFDZAKE- LIJK GERANGSCHIKT VOLGENS DE GRONDSTOF.</b>
<b>Division 61. - Cuir, articles manufacturés en cuir, n.d.a. et fourrures apprêtées.</b> 611. Cuir .....	3,106	3,901	3,262	532,945	435,301	453,080	<b>Afdeling 61. - Leder, lederwaren, n.e.g. en bereide pelterijen.</b> 611. Leder.
612. Articles manufacturés en cuir, et cuir artificiel ou reconstitué, n.d.a. ....	193	223	205	44,435	45,155	41,470	612. Lederwaren, kunstleder of reconstitueerde leder, n.e.g.
613. Fourrures apprêtées ou apprêtées et teintes .....	283	249	187	230,015	229,577	219,728	613. Bereide pelterijen, ook geverfd.
<i>Total de la division :</i>	<b>3,582</b>	<b>4,373</b>	<b>3,654</b>	<b>807,395</b>	<b>710,033</b>	<b>714,278</b>	<i>Totaal van de afdeling.</i>
<b>Division 62. - Caoutchouc manufacturé, n.d.a.</b> 621. Demi-produits en caoutchouc .....	2,279	2,580	2,451	182,341	170,443	158,191	<b>Afdeling 62. - Rubberwaren, n.e.g.</b> 621. Halfabrikaten van rubber.
629. Articles manufacturés en caoutchouc, n.d.a. ....	8,742	7,417	8,053	544,235	502,956	509,569	629. Rubberwaren, n.e.g.
<i>Total de la division :</i>	<b>11,021</b>	<b>9,997</b>	<b>10,504</b>	<b>726,576</b>	<b>673,399</b>	<b>667,760</b>	<i>Totaal van de afdeling.</i>
<b>Division 63. - Articles manufacturés en bois et en liège (à l'exception des meubles).</b> 631. Bois de placage, contre-plaqué, panneaux, bois artificiel ou reconstitué et autres bois façonnés, n.d.a. ....	26,088	20,107	24,938	308,701	241,434	249,364	<b>Afdeling 63. - Hout- en kurkwaren (behalve meubels).</b> 631. Fijneer, duplex, triplex en multiplex, panelen, kunsthout of gereconstitueerd en ander bewerkt hout, n.e.g.
632. Articles manufacturés en bois, n.d.a.	5,724	5,238	6,608	109,508	129,750	143,630	632. Houtwaren, n.e.g.
633. Articles manufacturés en liège .....	3,451	2,825	2,472	106,361	113,083	88,623	633. Kurkwaren.
<i>Total de la division :</i>	<b>35,263</b>	<b>28,170</b>	<b>34,018</b>	<b>524,570</b>	<b>484,267</b>	<b>481,617</b>	<i>Totaal van de afdeling.</i>

<b>Division 64. - Papier, carton et articles manufacturés en papier, carton ou pâte de bois.</b>	130,249	113,552	152,479	1,750,852	1,269,259	1,355,533	<b>Afdeling 64. - Papier, karton en voorwerpen vervaardigd uit papier, karton of papierstof.</b>
641. Papier et carton .....	8,882	8,647	9,801	291,054	288,162	301,128	641. Papier en karton.
642. Articles manufacturés en pâte de bois, en papier ou en carton .....	139,131	122,199	162,280	2,041,906	1,557,421	1,656,661	642. Voorwerpen, vervaardigd van papierstof, papier of karton.
<i>Total de la division :</i>							
<b>Division 65. - Filés, tissus, articles textiles façonnés et produits connexes (autres que les vêtements et les chaussures).</b>	14,811	8,072	9,747	1,957,121	977,235	1,260,941	<b>Afdeling 65. - Garens, weefsels, afgewerkte textielwaren (behalve kleding en schoeisel).</b>
651. Filés et fils textiles .....	2,368	2,058	2,254	510,043	382,958	433,906	651. Garens.
652. Tissus de coton de type standard (à l'exception des tissus en petite largeur et des tissus spéciaux) .....	5,540	6,173	7,492	1,621,474	1,556,949	1,715,230	652. Katoenen weefsels van het standaard-type (behalve weefsels en speciale weefsels).
653. Tissus de type standard (à l'exception des tissus en petite largeur et des tissus spéciaux) autres que les tissus de coton.	140	120	146	175,712	179,508	209,625	653. Andere dan katoenen weefsels van het standaard-type (behalve weefsels en speciale weefsels).
654. Tulle, dentelles, broderies, rubans, passementeries et autres articles de mercerie.	2,298	2,490	2,429	287,440	317,353	258,955	654. Tule, kant, borduurwerk, lint, passementwerk en dergelijke.
655. Textiles spéciaux et produits connexes	9,702	8,105	10,831	340,879	284,646	238,287	655. Spéciale textielwaren en aanverwante artikelen.
656. Articles façonnés entièrement ou principalement en textiles, n.d.a. (autres que les vêtements et les chaussures) .....	6,072	5,707	6,505	173,338	175,921	201,718	656. Artikelen, geheel of hoofdzakelijk vervaardigd uit textielstoffen, n.e.g. (behalve kleding en schoeisel).
657. Tapis et tapisseries .....	40,931	32,725	39,404	5,066,007	3,874,570	4,318,662	657. Tapijten en tapijtwerk.
<i>Total de la division :</i>							
<b>Division 66. - Articles minéraux non métalliques, manufacturés, n.d.a.</b>	165,960	180,536	165,823	145,760	182,954	165,284	<b>Afdeling 66. - Fabrikaten van niet-metaalhoudende mineralen, n.e.g.</b>
661. Chaux, ciment et matériaux de construction fabriqués, à l'exception de l'argile et du verre .....	176,565	177,075	176,460	287,811	334,103	375,046	661. Kalk, ciment et gefabriceerde bouwmaterialen, behalve van glas of van klei.
662. Matériaux de construction en argile et matériaux de construction réfractaires.	16,721	13,513	11,708	292,777	282,615	271,812	662. Bouwmaterialen van klei, en vuurvaste materialen.
663. Articles minéraux manufacturés, n.d.a. à l'exception des articles en argile et en verre .....	14,449	11,985	19,237	87,424	83,858	80,569	663. Fabrikaten van mineralen, n.e.g. behalve van klei en glas.
664. Verre .....	17,779	20,728	21,015	206,978	226,046	218,960	664. Glas.
665. Verrerie .....	6,261	8,087	8,274	208,184	262,447	250,900	665. Glaswaren.
666. Poterie .....	397,735	411,924	402,517	1,228,934	1,372,023	1,362,571	666. Aardewerk.
<i>Total de la division :</i>							
<b>Division 67. - Argent, platine, pierres précieuses et bijoux.</b>	161	3	47	227,627	30,764	93,059	<b>Afdeling 67. - Zilver, platina, edelstenen en juwelen.</b>
671. Argent et métaux de la famille du platine	—	—	—	3,319,327	2,813,637	3,353,264	671. Zilver en metalen van de platinagroep.
672. Pierres précieuses et semi-précieuses taillées et non taillées ; perles travaillées et non travaillées .....	—	16	26	63,621	140,247	140,192	672. Edelstenen en halfedelstenen, geslepen of niet ; bewerkte en onbewerkte parels.
673. Bijouterie et orfèvrerie .....	161	19	73	3,610,575	2,984,648	3,586,515	673. Juwelen, goud en zilversmidwerk.
<i>Total de la division :</i>							
<b>Division 68. - Métaux communs.</b>	321,091	434,193	466,327	2,445,151	3,443,261	3,011,357	<b>Afdeling 68. - Onedele metalen.</b>
681. Fer et acier .....							681. IJzer en staal.

## Commerce extérieur. (suite) - Buitenlandse handel. (vervolg)

Importations d'après les groupes de la classification type du commerce international.  
Invoer volgens de groepen van de type-classificatie voor de internationale handel.

SECTIONS DIVISIONS GROEPEN	Quantités — Hoeveelheden (1,000 kg)			Valeur — Waarde (1,000 F)			SECTIES AFDELINGEN GROEPEN
	1951	1952	1953	1951	1952	1953	
	682. Cuivre .....	149,984	171,963	159,497	4,609,069	6,053,940	
683. Nickel .....	652	764	827	57,197	76,790	78,996	683. Nikkel
684. Aluminium .....	18,111	15,890	15,772	541,235	534,581	465,459	684. Aluminium.
685. Plomb .....	27,973	20,004	22,644	647,033	373,476	297,855	685. Lood.
686. Zinc .....	6,400	962	1,522	202,434	24,387	18,570	686. Zink.
687. Étain .....	2,186	1,364	1,556	311,267	161,237	176,310	687. Tin.
689. Métaux communs non ferreux utilisés en métallurgie, n.d.a. ....	2,531	999	832	125,830	69,432	100,076	689. Non-ferro metalen, gebruikt in de metal- lurgie, n.e.g.
<i>Total de la division :</i>	<b>528,928</b>	<b>646,139</b>	<b>668,977</b>	<b>8,939,216</b>	<b>10,737,104</b>	<b>9,838,296</b>	<i>Totaal van de afdeling.</i>
<b>Division 69. - Articles manufacturés en métal.</b>							<b>Afdeling 69. - Metaalwaren.</b>
691. Armurerie .....	3,495	5,633	4,836	118,094	381,780	617,662	691. Wapens en munitie.
699. Articles manufacturés en métal, n.d.a.	49,606	52,218	58,560	2,071,603	2,338,968	2,387,425	699. Metaalwaren, n.e.g.
<i>Total de la division :</i>	<b>53,101</b>	<b>57,851</b>	<b>63,396</b>	<b>2,189,697</b>	<b>2,720,748</b>	<b>3,005,087</b>	<i>Totaal van de afdeling.</i>
<i>Total de la section :</i>	<b>1,209,853</b>	<b>1,313,397</b>	<b>1,384,823</b>	<b>25,134,876</b>	<b>25,114,213</b>	<b>25,631,447</b>	<i>Totaal van de sectie.</i>
<b>SECTION 7. - MACHINES ET MATERIEL DE TRANSPORT.</b>							<b>SECTIE 7. - MACHINES EN VERVOER- MATERIEEL.</b>
<b>Division 71. - Machines, à l'exception des machi- nes électriques.</b>							<b>Afdeling 71. - Machines, behalve elektrische ma- chines.</b>
711. Machines génératrices (à l'exception des machines électriques) .....	24,413	26,009	24,868	1,528,685	1,971,528	1,944,985	711. Krachtvoortbrengende machines (be- halve elektrische machines).
712. Machines et appareils agricoles .....	8,380	7,722	6,197	245,938	260,622	221,511	712. Landbouwmachines, -werktuigen en toestellen.
713. Tracteurs, à l'exception des tracteurs à vapeur .....	7,559	8,083	7,532	315,276	361,164	345,894	713. Tracteurs, behalve stoomtractors.
714. Machines de bureau .....	786	767	811	383,066	352,312	369,854	714. Kantoormachines.
715. Machines pour le travail des métaux ..	7,331	10,336	9,816	461,075	697,233	781,954	715. Machines voor metaalbewerking.
716. Machines utilisées dans les mines, la construction et les autres industries ..	74,345	81,097	93,191	4,550,793	5,376,383	5,970,582	716. Machines gebruikt in de mijnen, in het bouwbedrijf en in andere nijverheden.
<i>Total de la division :</i>	<b>122,814</b>	<b>134,014</b>	<b>142,415</b>	<b>7,484,833</b>	<b>9,019,242</b>	<b>9,634,780</b>	<i>Totaal van de afdeling.</i>
<b>Division 72. - Machines électriques et appareils accessoires.</b>							<b>Afdeling 72. - Electricische machines en toestellen.</b>
721. Machines et appareils électriques ....	19,642	22,765	22,910	2,685,066	3,129,772	3,273,904	721. Electricische machines en toestellen.
<i>Total de la division :</i>	<b>19,642</b>	<b>22,765</b>	<b>22,910</b>	<b>2,685,066</b>	<b>3,129,772</b>	<b>3,273,904</b>	<i>Totaal van de afdeling.</i>



## Commerce extérieur. (suite) - Buitenlandse handel. (vervolg)

Imports d'après les groupes de la classification type du commerce international.  
Invoer volgens de groepen van de type-classificatie voor de internationale handel.

SECTIONS DIVISIONS GROUPE	Quantités — Hoeveelheden (1,000 kg)				Valeur — Waarde (1,000 F)			
	1951	1952	1953	1951	1952	1953	1951	1953
861. Appareils et instruments scientifiques, médicaux, d'optique, de mesure et de contrôle .....	888	897	1,014	517,606	601,273	671,560		
862. Fournitures photographiques et cinématographiques .....	197	278	233	37,312	65,650	60,369		
863. Pellicules cinématographiques impressionnées, développées ou non .....	42	33	34	63,766	58,291	67,130		
864. Horlogerie .....	651	584	597	307,521	346,842	293,323		
<b>Total de la division :</b>	<b>1,778</b>	<b>1,792</b>	<b>1,878</b>	<b>926,205</b>	<b>1,072,056</b>	<b>1,092,382</b>		
<b>Division 89. - Articles manufacturés divers, n.d.a.</b>								
891. Instruments de musique, phonographes et disques pour phonographes .....	801	1,099	1,359	150,319	197,924	225,205		
892. Imprimés .....	10,336	11,557	13,264	593,566	673,026	734,013		
899. Articles manufacturés, n.d.a. ....	9,091	9,293	9,491	941,518	974,879	1,030,640		
<b>Total de la division :</b>	<b>20,228</b>	<b>21,949</b>	<b>24,114</b>	<b>1,685,403</b>	<b>1,845,829</b>	<b>1,989,858</b>		
<b>Total de la section :</b>	<b>40,613</b>	<b>44,584</b>	<b>48,814</b>	<b>4,636,981</b>	<b>5,221,192</b>	<b>5,490,269</b>		
<b>SECTION 9. - MARCHANDISES DIVERSES, N.D.A.</b>								
<b>Division 91. - Colis postaux et provisions de bord, marchandises diverses.</b>								
911. Colis postaux, marchandises diverses ..	—	—	—	—	26	—		
912. Provisions de bord, marchandises diverses	—	2	45	—	10,001	5,242		
<b>Total de la division :</b>	<b>—</b>	<b>2</b>	<b>45</b>	<b>—</b>	<b>10,027</b>	<b>5,242</b>		
<b>Division 92. - Animaux vivants non destinés à l'alimentation.</b>								
921. Animaux vivants non destinés à l'alimentation .....	17,724	14,561	902	272,979	261,659	37,729		
<b>Total de la division :</b>	<b>17,724</b>	<b>14,561</b>	<b>902</b>	<b>272,979</b>	<b>261,659</b>	<b>37,729</b>		
<b>Division 94. - Or et monnaies.</b>								
941. Or et monnaies .....	12	13	78	790,149	840,905	894,884		
<b>Total de la division :</b>	<b>12</b>	<b>13</b>	<b>78</b>	<b>790,149</b>	<b>840,905</b>	<b>894,884</b>		
<b>Total de la section :</b>	<b>17,736</b>	<b>14,576</b>	<b>1,025</b>	<b>1,063,128</b>	<b>1,112,591</b>	<b>937,855</b>		
<b>Total général :</b>	<b>38,336,557</b>	<b>38,884,759</b>	<b>39,563,484</b>	<b>127,516,536</b>	<b>123,022,796</b>	<b>121,128,422</b>		

861. Wetenschappelijke, medische en optische instrumenten, meet- en controleinstrumenten en toestellen.  
862. Benodigheden voor de fotografie en de kinematografie.  
863. Belichte kinematografische films, al dan niet ontwikkeld.  
864. Uurwerken.

*Totaal van de afdeling.*

**Afdeling 89. - Diverse fabriekaten, n.e.g.**

891. Muziekinstrumenten, gramofonen en grammofoonplaten.  
892. Drukwerk.  
899. Fabriekaten, n.e.g.

*Totaal van de afdeling.*

*Totaal van de sectie.*

**SECTIE 9. - DIVERSE GOEDEREN, N.E.G.**

**Afdeling 91. - Postpaketten en scheepsvorraad, diverse goederen.**

911. Postpaketten, diverse goederen.  
912. Scheepsvorraad, diverse goederen.

*Totaal van de afdeling.*

**Afdeling 92. - Levende dieren, niet bestemd voor de voeding.**

921. Levende dieren, niet bestemd voor de voeding.

*Totaal van de afdeling.*

**Afdeling 94. - Goud en munt.**

941. Goud en munt.

*Totaal van de afdeling.*

*Totaal van de sectie.*

*Algemeen totaal.*

## Commerce extérieur. - Buitenlandse handel.

Exportations d'après les groupes de la classification type du commerce international.  
Uitvoer volgens de groepen van de type-classificatie voor de internationale handel.

SECTIONS DIVISIONS GROEPEN	Quantités — Hoeveelheden (1,000 kg)				Valeur — Waarde (1,000 F)			SECTIES AFDELINGEN GROEPEN
	1951	1952	1953	1951	1952	1953		
<b>SECTION 0. - PRODUITS ALIMENTAIRES</b>								<b>SECTIE 0. - VOEDINGSWAREN</b>
<b>Division 00. - Animaux vivants, destinés principalement à l'alimentation.</b>								<b>Afdeling 00. - Levende dieren, hoofdzakelijk bestemd voor voeding.</b>
001. Animaux vivants, destinés principalement à l'alimentation .....	10,257	1,068	136	311,809	26,311	4,092		
<i>Total de la division :</i>	<b>10,257</b>	<b>1,068</b>	<b>136</b>	<b>311,809</b>	<b>26,311</b>	<b>4,092</b>	<i>Totaal van de afdeling.</i>	
<b>Division 01. - Viandes et produits à base de viande.</b>								<b>Afdeling 01. - Vlees en uit of met vlees bereide producten.</b>
011. Viande fraîche, réfrigérée ou congelée....	7,953	7,229	8,697	294,929	224,050	197,125	011. Vers, gekoeld of bevroren vlees.	
012. Viande séchée, salée, fumée ou cuite, non en boîte .....	1,513	1,503	688	41,898	39,927	21,594	012. Gedroogd, gezouten, gerookt en gekookt vlees, niet luchtdicht verpakt.	
013. Viande et produits à base de viande en boîte ou non .....	10,376	8,857	6,487	553,422	355,994	244,301	013. Vlees, luchtdicht verpakt en uit of met vlees bereide producten, al dan niet luchtdicht verpakt.	
<i>Total de la division :</i>	<b>19,842</b>	<b>17,589</b>	<b>15,872</b>	<b>890,249</b>	<b>619,971</b>	<b>463,020</b>	<i>Totaal van de afdeling.</i>	
<b>Division 02. - Produits laitiers, œufs et miel.</b>								<b>Afdeling 02. - Zuivelproducten, eieren en honig</b>
021. Lait frais et crème fraîche .....	10,655	27,506	46,761	14,658	32,208	35,388	021. Verse melk en room.	
022. Lait et crème évaporés, condensés ou en poudre .....	3,003	4,079	9,139	30,451	53,950	95,903	022. Melk en room, geëvaporeerd, gecondenseerd of in poeder.	
023. Beurre .....	6	1	—	1,566	1,003	957	023. Boter.	
024. Fromage et caillebotte .....	484	380	362	23,142	20,219	20,365	024. Kaas en wrongel.	
025. Œufs .....	2,002	1,345	3,002	73,031	61,814	113,563	025. Eieren.	
026. Miel naturel .....	12	12	16	399	480	739	026. Natuurhonig.	
029. Produits laitiers, n.d.a. ....	1	16	261	117	515	5,964	029. Zuivelproducten, n.e.g.	
<i>Total de la division :</i>	<b>16,163</b>	<b>33,339</b>	<b>59,541</b>	<b>143,364</b>	<b>170,189</b>	<b>272,879</b>	<i>Totaal van de afdeling.</i>	
<b>Division 03 - Poissons et produits à base de poisson.</b>								<b>Afdeling 03. - Vis en uit of met vis bereide producten.</b>
031. Poisson frais ou conservé de façon simple	5,794	7,981	11,839	91,100	100,739	121,175	031. Verse of op eenvoudige wijze verduurzaamde vis.	
032. Poisson et produits à base de poisson, en boîte ou non .....	914	528	404	29,547	18,632	15,403	032. Vis en uit vis bereide producten, al dan niet luchtdicht verpakt.	
<i>Total de la division :</i>	<b>6,708</b>	<b>8,509</b>	<b>12,243</b>	<b>120,647</b>	<b>119,371</b>	<b>136,578</b>	<i>Totaal van de afdeling.</i>	



## Commerce extérieur. (suite) - Buitenlandse handel. (vervolg)

Exportations d'après les groupes de la classification type du commerce international.  
Uitvoer volgens de groepen van de type-classificatie voor de internationale handel.

SECTIONS DIVISIONS GROEPEN	Quantités — Hoeveelheden (1,000 kg)			Valeur — Waarde (1,000 F)			SECTIES AFDELINGEN GROEPEN
	1951	1952	1953	1951	1952	1953	
<b>Division 04. - Céréales et produits à base de céréales.</b>							<b>Afdeling 04. - Graan en uit graan bereide producten.</b>
041. Froment, épeautre et méteil .....	11,737	7,226	1,544	45,215	29,132	5,207	041. Tarwe, spelt en mengkoren.
042. Riz .....	11,891	6,715	7,393	91,334	64,216	72,246	042. Rijst.
043. Orge .....	33,531	15,655	4,391	142,506	75,150	17,152	043. Gerst.
044. Maïs .....	12,910	17,589	11,619	49,906	69,744	48,005	044. Maïs.
045. Céréales autres que le froment, le riz, l'orge et le maïs .....	36,329	5,328	3,689	124,604	23,613	10,678	045. Graan, behalve tarwe, rijst, gerst en maïs.
046. Semoule et farine de froment et d'épeautre .....	11,089	10,395	8,974	72,053	70,396	53,110	046. Gritesmeel en meel van tarwe en spelt.
047. Farine de céréales à l'exception de la farine de froment, d'épeautre et de méteil .....	563	240	398	3,311	1,702	2,450	047. Meel van graan, behalve tarwemeel.
048. Produits à base de céréales y compris les préparations à base de farine et féculé de fruits et de légumine .....	20,340	38,192	52,313	424,778	536,892	557,076	048. Uit graan bereide producten (uit meel bereide producten, zetmeel van fruit en groenten inbegrepen).
<b>Total de la division :</b>	<b>138,390</b>	<b>101,340</b>	<b>90,321</b>	<b>953,707</b>	<b>870,845</b>	<b>765,924</b>	<b>Totaal van de afdeling.</b>
<b>Division 05. - Fruits et légumes.</b>							<b>Afdeling 05. - Fruit en groenten.</b>
051. Fruits et noix frais (à l'exception des noix oléagineuses) .....	43,760	40,507	74,503	238,586	149,781	230,036	051. Vers fruit en verse noten (behalve oliehoudende noten).
052. Fruits séchés, y compris les fruits déshydratés artificiellement .....	62	20	41	2,212	1,048	1,319	052. Gedroogd fruit, kunstmatig gedeshydrateerd fruit inbegrepen.
053. Fruits en conserve et produits à base de fruits .....	8,292	5,747	2,943	157,330	92,276	44,841	053. Verduurzaamd fruit en uit of met fruit bereide producten.
054. Légumes, racines et tubercules frais et secs à l'exception des légumes, racines et tubercules déshydratés artificiellement.	133,241	69,920	168,559	571,704	464,827	667,682	054. Verse en gedroogde groenten, wortels en knollen met uitzondering van gedeshydrateerde groenten, wortels en knollen.
055. Légumes en conserve et préparations à base de légumes .....	7,937	5,406	8,446	104,175	85,318	117,165	055. Verduurzaamde groenten en uit of met groenten bereide producten.
<b>Total de la division :</b>	<b>193,292</b>	<b>121,600</b>	<b>254,492</b>	<b>1,074,007</b>	<b>793,250</b>	<b>1,061,043</b>	<b>Totaal van de afdeling.</b>
<b>Division 06. - Sucre et préparation à base de sucre.</b>							<b>Afdeling 06. - Suiker en uit of met suiker bereide producten.</b>
061. Sucre .....	188,917	82,948	238,036	1,492,002	735,939	1,386,339	061. Suiker.
062. Préparations à base de sucre .....	10,540	4,251	1,650	170,111	91,893	46,564	062. Uit of met suiker bereide producten.
<b>Total de la division :</b>	<b>199,457</b>	<b>87,199</b>	<b>239,686</b>	<b>1,662,113</b>	<b>827,832</b>	<b>1,434,903</b>	<b>Totaal van de afdeling.</b>



## Commerce extérieur. (suite) - Buitenlandse handel. (vervolg)

Exportations d'après les groupes de la classification type du commerce international  
Uitvoer volgens de groepen van de type-classificatie voor de internationale handel.

SECTIONS DIVISIONS GROEPEN	Quantités — Hoeveelheden (1.000 kg)			Valeur — Waarde (1.000 F)			SECTIES AFDELINGEN GROEPEN
	1951	1952	1953	1951	1952	1953	
<b>Division 22. - Graines, noix et amandes oléagineuses.</b>							
221. Graines, noix et amandes oléagineuses	6,356	5,454	7,073	89,186	76,051	67,743	<b>Afdeling 22. - Oliehoudende zaden, noten en pitten.</b>
<i>Total de la division :</i>	<b>6,356</b>	<b>5,454</b>	<b>7,073</b>	<b>89,186</b>	<b>76,051</b>	<b>67,743</b>	<i>Totaal van de afdeling.</i>
<b>Division 23. - Caoutchouc brut, y compris le caoutchouc synthétique et le caoutchouc régénéré.</b>							
231. Caoutchouc brut, y compris le caoutchouc synthétique et le caoutchouc régénéré	6,236	1,526	1,778	162,127	24,116	12,496	<b>Afdeling 23. - Ruwe rubber, synthetische en geregenereerde rubber inbegrepen.</b>
<i>Total de la division :</i>	<b>6,236</b>	<b>1,526</b>	<b>1,778</b>	<b>162,127</b>	<b>24,116</b>	<b>12,496</b>	<i>Totaal van de afdeling.</i>
<b>Division 24. - Bois, bois d'œuvre et liège.</b>							
241. Bois de chauffage et charbon de bois	6,928	7,184	15,610	10,475	11,292	20,931	<b>Afdeling 24. - Hout en kurk.</b>
242. Bois ronds bruts ou simplement équarris	276,477	172,674	184,392	384,138	255,783	252,709	241. Brandhout en houtskool.
243. Bois sciés de long, rabotés, rainés, lan- guetés ou simplement préparés.	27,016	14,424	12,305	93,219	53,557	44,932	242. Rondhout, ruw of enkel vierkant behakt.
244. Liège brut et déchets	32	18	51	182	140	173	243. Overlangs gezaagd, geschaafd of geploegd hout en eenvoudig bewerkt hout.
<i>Total de la division :</i>	<b>310,453</b>	<b>194,300</b>	<b>212,358</b>	<b>488,014</b>	<b>320,772</b>	<b>318,745</b>	244. Ruwe kurk en kurkafval.
<b>Division 25. - Pâte à papier et déchets de papier.</b>							<i>Totaal van de afdeling.</i>
251. Pâte à papier et déchets de papier	19,274	16,754	26,890	121,815	80,848	76,132	<b>Afdeling 25. - Papierstof en papierafval.</b>
<i>Total de la division :</i>	<b>19,274</b>	<b>16,754</b>	<b>26,890</b>	<b>121,815</b>	<b>80,848</b>	<b>76,132</b>	251. Papierstof en papierafval.
<b>Division 26. - Fibres textiles (non transformées en fils, en fils ou en tissu) et déchets de fibres textiles.</b>							<i>Totaal van de afdeling.</i>
261. Soie	19	2	2	709	258	341	<b>Afdeling 26. - Textielvezels (niet verwerkt tot draden, garen of weefsels), afval van textielvezels.</b>
262. Laine et autres poils d'origine animale	30,051	23,551	31,834	5,809,618	2,823,267	4,250,758	261. Zijde.
263. Coton	7,300	8,780	7,728	189,201	279,045	151,236	262. Wol en haar van dieren.
264. Jute, y compris les rognures et déchets le jute	2,176	2,083	3,442	22,703	18,931	24,608	263. Katoen.
265. Fibres végétales autres que le coton et artificielles	76,276	61,439	73,631	3,330,373	2,081,672	1,999,622	264. Jute, snippers en afval inbegrepen.
266. Fibres synthétiques et artificielles	10,007	8,899	13,997	584,141	385,173	468,921	265. Plantaardige vezels, behalve katoen en jute.
267. Déchets et textiles, y compris les chiffons	23,731	16,516	18,638	378,597	200,355	249,466	266. Synthetische en kunstmatige vezels.
<i>Total de la division :</i>	<b>149,560</b>	<b>121,270</b>	<b>149,272</b>	<b>10,315,342</b>	<b>5,788,701</b>	<b>7,144,952</b>	267. Afval van textielwaren, lompen inbegrepen.



## Commerce extérieur. (suite) - Buitenlandse handel. (vervolg)

Exportations d'après les groupes de la classification type du commerce international.  
Uitvoer volgens de groepen van de type-classificatie voor de internationale handel.

SECTIONS DIVISIONS GROEPEN	Quantités — Hoeveelheden (1,000 kg)			Valeur — Waarde (1,000 F)			SECTIES AFDELINGEN GROEPEN
	1951	1952	1953	1951	1952	1953	
413. Huiles et graisses préparées et cires d'origine animale ou végétale .....	9,802	11,644	16,724	232,248	147,276	180,409	413. Bereide oliën en vetten en was van dierlijke of plantaardige oorsprong.
<i>Total de la division :</i>	<b>98,632</b>	<b>118,684</b>	<b>70,488</b>	<b>2,246,243</b>	<b>1,989,687</b>	<b>978,499</b>	<i>Totaal van de afdeling.</i>
<i>Total de la section :</i>	<b>98,632</b>	<b>118,684</b>	<b>70,488</b>	<b>2,246,243</b>	<b>1,989,687</b>	<b>978,499</b>	<i>Totaal van de sectie.</i>
<b>SECTION 5. - PRODUITS CHIMIQUES.</b>							<b>SECTIE 5. - SCHEIKUNDIGE PRODUCTEN.</b>
<b>Division 51. - Éléments chimiques et composés.</b>							<b>Afdeling 51. - Scheikundige elementen en samen- stellingen.</b>
511. Produits chimiques inorganiques .....	448,273	340,922	321,429	1,553,673	1,422,252	1,141,074	511. Anorganische scheikundige producten.
512. Produits chimiques organiques .....	20,152	13,636	24,084	644,537	400,259	419,027	512. Organische scheikundige producten.
<i>Total de la division :</i>	<b>468,425</b>	<b>354,558</b>	<b>345,513</b>	<b>2,198,210</b>	<b>1,822,511</b>	<b>1,560,101</b>	<i>Totaal van de afdeling.</i>
<b>Division 52. - Goudron minéral et produits chimi- ques bruts dérivés du charbon, du pétrole et du gaz naturel.</b>							<b>Afdeling 52. - Minerale teer en ruwe scheikundige producten uit steenkool, petroleum en natuur- gas.</b>
521. Goudron minéral et produits chimiques bruts dérivés du charbon, du pétrole et du gaz naturel. ....	76,403	89,598	66,007	409,398	378,895	204,989	521. Minerale teer en ruwe scheikundige pro- ducten uit steenkool, petroleum en na- tuurgas.
<i>Total de la division :</i>	<b>76,403</b>	<b>89,598</b>	<b>66,007</b>	<b>409,398</b>	<b>378,895</b>	<b>204,989</b>	<i>Totaal van de afdeling.</i>
<b>Division 53. - Produits pour teinture, tannage et colorants.</b>							<b>Afdeling 53. - Verf-, looi- en kleurstoffen.</b>
531. Colorants dérivés du goudron de houille et indigo naturel (1) .....	—	—	—	—	—	—	531. Teer-kleurstoffen en natuurlijk indigo. (1)
532. Extraits utilisés pour la teinture et le tannage et produits tannants synthéti- ques .....	2,931	2,236	1,105	27,349	25,663	11,819	532. Looi- en verextracten en synthetische looistoffen.
533. Pigments, peintures, vernis et produits connexes (2) .....	75,782	53,851	57,692	1,053,209	487,133	428,502	533. Kleurstoffen, verf, vernissen en aanver- wante producten. (2)
<i>Total de la division :</i>	<b>78,713</b>	<b>56,087</b>	<b>58,797</b>	<b>1,080,558</b>	<b>512,796</b>	<b>440,321</b>	<i>Totaal van de afdeling.</i>
<b>Division 54. - Produits médicaux et pharma- ceutiques.</b>							<b>Afdeling 54. - Geneeskrachtige en pharmaceuti- sche producten.</b>
541. Produits médicaux et pharmaceutiques	1,005	1,114	1,177	334,146	314,485	468,256	541. Geneeskrachtige en pharmaceutische pro- ducten.
<i>Total de la Division :</i>	<b>1,005</b>	<b>1,114</b>	<b>1,177</b>	<b>334,146</b>	<b>314,485</b>	<b>468,256</b>	<i>Totaal van de afdeling.</i>

<b>Division 55. - Huiles essentielles et produits utilisés en parfumerie; préparations pour la toilette, produits d'entretien et détergifs.</b>	131	18	12	36,851	9,942	10,507
551. Huiles essentielles, produits utilisés en parfumerie et confiserie .....	2,682	4,245	8,143	116,197	131,022	175,613
552. Parfumerie, produits de beauté, savons, produits détergifs et produits d'entretien						
<i>Total de la division :</i>	<b>2,813</b>	<b>4,263</b>	<b>8,155</b>	<b>153,048</b>	<b>140,964</b>	<b>186,120</b>
<b>Division 56. - Engrais manufacturés.</b>	2,704,986	2,149,228	2,573,743	4,734,264	3,958,637	4,200,877
561. Engrais manufacturés .....						
<i>Total de la division :</i>	<b>2,704,986</b>	<b>2,149,228</b>	<b>2,573,743</b>	<b>4,734,264</b>	<b>3,958,637</b>	<b>4,200,877</b>
<b>Division 59. - Explosifs, matières et produits chimiques divers.</b>	2,133	2,387	2,322	148,548	158,029	119,001
591. Explosifs .....	58,382	42,518	43,896	1,232,420	923,455	797,232
599. Matières et produits chimiques divers						
<i>Total de la division :</i>	<b>60,515</b>	<b>44,905</b>	<b>46,218</b>	<b>1,380,968</b>	<b>1,081,484</b>	<b>916,233</b>
<i>Total de la section :</i>	<b>3,392,860</b>	<b>2,699,753</b>	<b>3,099,610</b>	<b>10,290,592</b>	<b>8,209,772</b>	<b>7,976,897</b>
<b>SECTION 6. - ARTICLES MANUFACTURES CLASSES PRINCIPALEMENT D'APRES LA MATIERE PREMIERE.</b>						
<b>Division 61. - Cuirs, articles manufacturés en cuir, n.d.a. et fourrures apprêtées.</b>	1,654	1,305	1,603	427,869	337,313	424,129
611. Cuirs .....						
612. Articles manufacturés en cuir, et cuir artificiel ou reconstitué, n.d.a. ....	212	135	145	114,718	67,371	67,175
613. Fourrures apprêtées ou apprêtées et teintes .....	254	153	131	133,564	98,464	79,821
<i>Total de la division :</i>	<b>2,120</b>	<b>1,593</b>	<b>1,879</b>	<b>676,151</b>	<b>503,148</b>	<b>571,125</b>
<b>Division 62. - Caoutchouc manufacturé, n.d.a.</b>	945	1,422	1,900	47,609	64,657	92,535
621. Demi-produits en caoutchouc .....						
629. Articles manufacturés en caoutchouc, n.d.a. ....	10,404	6,824	8,281	831,283	537,063	510,912
<i>Total de la division :</i>	<b>11,349</b>	<b>8,246</b>	<b>10,181</b>	<b>878,892</b>	<b>601,720</b>	<b>603,447</b>
<b>Division 63. - Articles manufacturés en bois et en liège (à l'exception des meubles).</b>	7,096	4,611	4,239	90,854	49,824	56,871
631. Bois de placage, contre-plaqué, panneaux, bois artificiel ou reconstitué et autres bois façonnés, n.d.a. ....	5,672	5,511	6,811	70,684	86,364	108,048
632. Articles manufacturés en bois, n.d.a.	121	161	256	5,087	4,528	5,262
633. Articles manufacturés en liège .....						
<i>Total de la division :</i>	<b>12,889</b>	<b>10,283</b>	<b>11,306</b>	<b>166,625</b>	<b>140,716</b>	<b>170,181</b>

(1) Groupe confidentiel à l'exportation; chiffres incorporés dans le groupe 588.  
(2) Comprenant également les chiffres du groupe 581.

**Afdeling 55. - Etherische oliën en reukstoffen, parparmeriën en cosmetische artikelen; preparaten voor toilet, onderhoud en reiniging.**  
551. Etherische oliën en producten bestemd voor parfumerie en confiserie.  
552. Parfumeriën, cosmetische artikelen, zeep, onderhouds- en reinigingsproducten.

*Totaal van de afdeling.*

**Afdeling 56. - Kunstmatige meststoffen.**  
561. Kunstmatige meststoffen.

*Totaal van de afdeling.*

**Afdeling 59. - Springstoffen en diverse scheikundige producten.**  
591. Springstoffen.  
599. Diverse scheikundige producten.

*Totaal van de afdeling.*

*Totaal van de sectie.*

**SECTIE 6. - FABRIKATEN, HOOFDZAKELIJK GERANGSCHIKT VOLGENS DE GRONDSTOF.**

**Afdeling 61. - Leder, lederwaren, n.e.g. en bereide pelerijen.**  
611. Leder.  
612. Lederwaren, kunstleder of reconstitueerd leder, n.e.g.

613. Bereide pelerijen, ook gevevrd.

*Totaal van de afdeling.*

**Afdeling 62. - Rubberwaren, n.e.g.**  
621. Halffabrikaten van rubber.

629. Rubberwaren, n.e.g.

*Totaal van de afdeling.*

**Afdeling 63. - Hout- en kurkwaren (behalve meubels).**  
631. Fineer, duplex, triplex en multiplex, panelen, kunsthout of gereconstitueerd en ander bewerkt hout, n.e.g.  
632. Houtwaren, n.e.g.  
633. Kurkwaren.

*Totaal van de afdeling.*

## Commerce extérieur. (suite) - Buitenlandse handel. (vervolg)

Exportations d'après les groupes de la classification type du commerce international.  
Uitvoer volgens de groepen van de type-classificatie voor de internationale handel.

SECTIONS DIVISIONS GROEPEN	Quantités — Hoeveelheden (1,000 kg)			Valeur — Waarde (1,000 F)			SECTIES AFDELINGEN GROEPEN
	1951	1952	1953	1951	1952	1953	
	<p><b>Division 64. - Papier, carton et articles manufacturés en papier, carton ou pâte de bois.</b> 641. Papier et carton ..... 642. Articles manufacturés en pâte de bois, en papier ou en carton .....</p> <p style="text-align: center;"><i>Total de la division :</i></p> <p><b>Division 65. - Filés, tissus, articles textiles façonnés et produits connexes (autres que les vêtements et les chaussures).</b> 651. Filés et fils textiles ..... 652. Tissus de coton de type standard (à l'exception des tissus en petite largeur et des tissus spéciaux) ..... 653. Tissus de type standard (à l'exception des tissus en petite largeur et des tissus spéciaux) autres que les tissus de coton. 654. Tulle, dentelles, broderies, rubans, passementeries et autres articles de mercerie. 655. Textiles spéciaux et produits connexes 656. Articles façonnés entièrement ou principalement en textiles, n.d.a. (autres que les vêtements et les chaussures) ..... 657. Tapis et tapisseries .....</p> <p style="text-align: center;"><i>Total de la division :</i></p> <p><b>Division 66. - Articles minéraux non métalliques, manufacturés, n.d.a.</b> 661. Chaux, ciment et matériaux de construction fabriqués, à l'exception de l'argile et du verre ..... 662. Matériaux de construction en argile et matériaux de construction réfractaires. 663. Articles minéraux manufacturés, n.d.a. à l'exception des articles en argile et en verre ..... 664. Verre ..... 665. Verrerie ..... 666. Poterie .....</p> <p style="text-align: center;"><i>Total de la division :</i></p>	<p>85,215</p> <p>7,698</p> <p><b>92,913</b></p> <p>63,022</p> <p>25,722</p> <p>37,779</p> <p>552</p> <p>6,046</p> <p>21,631</p> <p>15,038</p> <p><b>169,790</b></p> <p>2,192,771</p> <p>125,765</p> <p>87,939</p> <p>219,883</p> <p>36,320</p> <p>1,750</p> <p><b>2,664,428</b></p>	<p>55,308</p> <p>4,082</p> <p><b>59,390</b></p> <p>48,917</p> <p>18,292</p> <p>34,013</p> <p>401</p> <p>4,147</p> <p>18,091</p> <p>15,138</p> <p><b>138,999</b></p> <p>1,859,050</p> <p>133,513</p> <p>2,056</p> <p>142,473</p> <p>19,169</p> <p>1,047</p> <p><b>2,157,308</b></p>	<p>66,601</p> <p>5,089</p> <p><b>71,690</b></p> <p>56,788</p> <p>19,017</p> <p>33,775</p> <p>482</p> <p>7,198</p> <p>19,039</p> <p>21,764</p> <p><b>158,063</b></p> <p>2,255,219</p> <p>189,396</p> <p>1,652</p> <p>208,866</p> <p>19,591</p> <p>665</p> <p><b>2,675,389</b></p>	<p>1,468,134</p> <p>212,299</p> <p><b>1,680,433</b></p> <p>7,221,738</p> <p>3,863,133</p> <p>3,784,458</p> <p>125,109</p> <p>398,821</p> <p>1,396,859</p> <p>1,907,299</p> <p><b>18,697,417</b></p> <p>1,413,183</p> <p>223,806</p> <p>427,772</p> <p>1,874,694</p> <p>408,186</p> <p>43,028</p> <p><b>4,390,669</b></p>	<p>708,037</p> <p>138,757</p> <p><b>846,794</b></p> <p>4,658,910</p> <p>2,437,562</p> <p>2,719,586</p> <p>87,093</p> <p>285,966</p> <p>976,364</p> <p>1,401,093</p> <p><b>12,566,574</b></p> <p>1,500,101</p> <p>233,084</p> <p>102,630</p> <p>1,305,447</p> <p>297,623</p> <p>31,131</p> <p><b>3,470,016</b></p>	





## Commerce extérieur. (suite) - Buitenlandse handel. (vervolg)

Exportations d'après les groupes de la classification type du commerce international.  
Uitvoer volgens de groepen van de type-classificatie voor de internationale handel.

SECTIONS DIVISIONS GROEPEN	Quantités — Hoeveelheden (1,000 kg)			Valeur — Waarde (1,000 F)			SECTIES AFDELINGEN GROEPEN
	1951	1952	1953	1951	1952	1953	
<b>Division 73. - Matériel de transport.</b>							<b>Afdeling 73. - Vervoermaterieel.</b>
731. Matériel roulant pour chemins de fer ..	46,719	85,584	89,482	882,812	1,620,982	1,857,883	731. Rollend materieel voor spoorwegen.
732. Véhicules automobiles routiers .....	26,732	25,085	24,391	1,333,799	1,543,098	1,365,506	732. Motorwegvoertuigen.
733. Véhicules routiers autres que les véhicules automobiles .....	7,003	6,074	3,979	411,167	325,553	198,919	733. Wegvoertuigen, behalve motorvoertuigen.
734. Aéronefs .....	273	107	165	50,659	44,463	63,851	734. Luchtvaartuigen.
735. Navires et bateaux .....	67,448	64,962	50,415	1,226,422	1,806,353	1,467,529	735. Schepen en boten.
<i>Total de la division :</i>	<b>148,175</b>	<b>181,812</b>	<b>168,432</b>	<b>3,904,859</b>	<b>5,340,449</b>	<b>4,953,688</b>	<i>Totaal van de afdeling.</i>
<i>Total de la section :</i>	<b>268,293</b>	<b>300,212</b>	<b>286,228</b>	<b>11,476,185</b>	<b>13,609,424</b>	<b>12,695,064</b>	<i>Totaal van de sectie.</i>
<b>SECTION 8. - ARTICLES MANUFACTURÉS DIVERS.</b>							<b>SECTIE 8. - DIVERSE FABRIKATEN.</b>
<b>Division 81. - Bâtiments préfabriqués ; appareils sanitaires, appareillage de plomberie, de chauffage et d'éclairage.</b>							<b>Afdeling 81. - Montagegebouwen ; sanitaire toestellen, loodgieterswerk, verwarmings- en verlichtingstoestellen.</b>
811. Bâtiments préfabriqués, panneaux assemblés, parties détachées en tous matériaux .....	—	—	—	—	—	—	811. Montagegebouwen, geassembleerde panelen, losse stukken in alle materialen.
812. Appareils sanitaires et accessoires de plomberie, de chauffage et d'éclairage.	5,429	6,055	7,893	116,410	134,589	139,899	812. Sanitaire toestellen, loodgieterijbenodigdheden, verwarmings- en verlichtingstoestellen.
<i>Total de la division :</i>	<b>5,429</b>	<b>6,055</b>	<b>7,893</b>	<b>116,410</b>	<b>134,589</b>	<b>139,899</b>	<i>Totaal van de afdeling.</i>
<b>Division 82. - Meubles et articles d'ameublement.</b>							<b>Afdeling 82. - Meubelen en toebehoren.</b>
821. Meubles et articles d'ameublement. ...	6,469	6,321	1,865	173,688	169,818	78,071	821. Meubelen en toebehoren.
<i>Total de la division :</i>	<b>6,469</b>	<b>6,321</b>	<b>1,865</b>	<b>173,688</b>	<b>169,818</b>	<b>78,071</b>	<i>Totaal van de afdeling.</i>
<b>Division 83. - Articles de voyage, sacs à main et articles similaires.</b>							<b>Afdeling 83. - Reisartikelen, handtassen en dergelijke.</b>
831. Articles de voyage, sacs à main et articles similaires .....	71	58	136	28,325	24,586	28,766	831. Reisartikelen, handtassen en dergelijke.
<i>Total de la division :</i>	<b>71</b>	<b>58</b>	<b>136</b>	<b>28,325</b>	<b>24,586</b>	<b>28,766</b>	<i>Totaal van de afdeling.</i>
<b>Division 84. - Vêtements.</b>							<b>Afdeling 84. - Klederen.</b>
841. Vêtements, à l'exception des vêtements de fourrures .....	3,669	2,569	2,930	1,406,801	1,005,225	1,170,246	841. Klederen, behalve bontwerk.

842. Vêtements de fourrure, à l'exception des chapeaux, casquettes et gants ...	—	1	6	—	1,039	3,864
<i>Total de la division :</i>	<b>3,669</b>	<b>2,570</b>	<b>2,936</b>	<b>1,406,801</b>	<b>1,006,264</b>	<b>1,174,110</b>
<b>Division 85. - Chaussures.</b>						
851. Chaussures .....	1,471	1,129	1,335	181,815	144,245	163,497
<i>Total de la division :</i>	<b>1,471</b>	<b>1,129</b>	<b>1,335</b>	<b>181,815</b>	<b>144,245</b>	<b>163,497</b>
<b>Division 86. - Instruments professionnels, scientifiques et de contrôle; appareils et fournitures de photographie et d'optique, montres et horloges.</b>						
861. Appareils et instruments scientifiques, médicaux, d'optique, de mesure et de contrôle .....	337	296	288	113,694	108,873	116,503
862. Fournitures photographiques et cinématographiques .....	6,070	6,251	7,784	885,042	1,154,876	1,391,271
863. Pellicules cinématographiques impressionnées, développées ou non .....	940	3	6	328,139	18,934	20,202
864. Horlogerie .....	28	8	11	21,014	9,985	9,214
<i>Total de la division :</i>	<b>7,375</b>	<b>6,558</b>	<b>8,089</b>	<b>1,347,889</b>	<b>1,292,668</b>	<b>1,537,190</b>
<b>Division 89. - Articles manufacturés divers, n.d.a.</b>						
891. Instruments de musique, phonographes et disques pour phonographes .....	231	269	217	45,900	41,724	40,320
892. Imprimés .....	5,540	7,264	9,781	352,085	428,164	489,323
899. Articles manufacturés, n.d.a. ....	10,070	7,845	9,704	467,602	398,444	479,154
<i>Total de la division :</i>	<b>15,841</b>	<b>15,378</b>	<b>19,702</b>	<b>865,587</b>	<b>868,332</b>	<b>1,008,797</b>
<i>Total de la section :</i>	<b>40,325</b>	<b>38,069</b>	<b>41,956</b>	<b>4,120,515</b>	<b>3,640,502</b>	<b>4,130,330</b>
<b>SECTION 9. - MARCHANDISES DIVERSES, N.D.A.</b>						
<b>Division 91. - Colis postaux et provisions de bord, marchandises diverses.</b>						
911. Colis postaux, marchandises diverses ..	401	547	518	33,190	43,267	47,661
912. Provisions de bord, marchandises diverses	423	413	464	4,561	4,803	5,118
<i>Total de la division :</i>	<b>824</b>	<b>960</b>	<b>982</b>	<b>37,751</b>	<b>48,070</b>	<b>52,779</b>
<b>Division 92. - Animaux vivants non destinés à l'alimentation.</b>						
921. Animaux vivants non destinés à l'alimentation .....	319	115	118	24,483	25,408	23,932
<i>Total de la division :</i>	<b>319</b>	<b>115</b>	<b>118</b>	<b>24,483</b>	<b>25,408</b>	<b>23,932</b>
<b>Division 94. - Or et monnaies.</b>						
941. Or et monnaies .....	2	3	14	202,893	316,142	434,570
<i>Total de la division :</i>	<b>2</b>	<b>3</b>	<b>14</b>	<b>202,893</b>	<b>316,142</b>	<b>434,570</b>
<i>Total de la section :</i>	<b>1,145</b>	<b>1,078</b>	<b>1,114</b>	<b>265,127</b>	<b>389,620</b>	<b>511,281</b>
<i>Total général :</i>	<b>20,275,635</b>	<b>20,337,163</b>	<b>24,661,103</b>	<b>132,671,138</b>	<b>122,550,071</b>	<b>112,966,093</b>

842. Bontwerk, behalve hoeden, petten en handschoenen.

*Totaal van de afdeling.*

**Afdeling 85. - Schoeisel.**  
851. Schoeisel.

*Totaal van de afdeling.*

**Afdeling 86. - Professionele instrumenten, wetenschappelijke- en controleinstrumenten, fotografische en optische toestellen en benodigdheden, uurwerken.**

861. Wetenschappelijke, medische en optische instrumenten, meet- en controleinstrumenten en toestellen.

862. Benodigdheden voor de fotografie en de kinematografie.

863. Belichte kinematografische films, al dan niet ontwikkeld.

864. Uurwerken.

*Totaal van de afdeling.*

**Afdeling 89. - Diverse fabrikaten, n.e.g.**

891. Muziekinstrumenten, gramofonen en gramofoonplaten.

892. Drukwerk.

899. Fabrikaten, n.e.g.

*Totaal van de afdeling.*

*Totaal van de sectie.*

**SECTION 9. - DIVERSE GOEDEREN, N.E.G.**

**Afdeling 91. - Postpakketten en scheepsvoorraad, diverse goederen.**

911. Postpakketten, diverse goederen.

912. Scheepsvoorraad, diverse goederen.

*Totaal van de afdeling.*

**Afdeling 92. - Levende dieren, niet bestemd voor de voeding.**

921. Levende dieren, niet bestemd voor de voeding.

*Totaal van de afdeling.*

**Afdeling 94. - Goud en munt.**

941. Goud en munt.

*Totaal van de afdeling.*

*Totaal van de sectie.*

*Algemeen totaal.*

## Commerce extérieur par pays. - Buitenlandse handel volgens landen.

### I. Importations. — I. Invoer.

PAYS DE PROVENANCE	Quantités — Hoeveelheden (1,000 kg)			Valeur — Waarde (1,000 F)			LANDEN VAN HERKOMST
	1951	1952	1953	1951	1952	1953	
Allem. occidentale..	5,888,143	5,793,728	6,322,683	11,186,407	13,289,386	14,868,109	West-Duitsland.
Allem. orientale ...	129,668	102,714	120,275	149,613	171,255	296,601	Oost-Duitsland.
Autriche .....	72,661	135,555	57,454	386,333	462,033	471,400	Oostenrijk.
Bulgarie .....	482	5,386	35,210	13,876	31,262	134,015	Bulgarije.
Danemark .....	56,597	54,036	156,907	611,004	570,042	1,042,014	Denemarken.
Espagne .....	381,232	368,424	319,084	869,628	852,453	718,473	Spanje.
Finlande .....	422,753	266,074	189,056	1,302,198	1,017,735	815,998	Finland.
France et Sarre ...	11,570,722	11,062,142	11,944,649	13,104,281	12,451,298	13,404,601	Frankrijk enSaargeb.
Grèce .....	33,124	8,109	3,436	83,311	54,987	38,828	Griekenland.
Hongrie (Rép. pop.)	32,835	8,750	3,266	119,909	159,119	131,001	Hongarije(Volksrep.)
Irlande .....	10,909	15,608	13,640	122,760	185,697	163,991	Ierland.
Italie .....	157,838	94,674	99,603	1,945,650	1,687,479	1,843,965	Italië.
Norvège .....	167,807	192,668	163,095	1,134,783	1,362,291	1,050,652	Noorwegen.
Pays-Bas .....	6,639,922	7,486,763	7,533,939	13,915,965	16,215,604	16,620,063	Nederland.
Pologne .....	112,186	88,417	74,329	429,788	271,926	265,304	Polen.
Portugal .....	199,192	154,858	147,857	508,663	524,106	466,586	Portugal.
Royaume-Uni .....	788,446	753,699	756,903	10,627,279	10,049,924	10,954,765	Veren. Koninkrijk.
Suède .....	2,260,042	2,523,055	2,746,802	3,807,895	3,878,530	3,881,150	Zweden.
Suisse .....	40,275	32,641	32,281	3,327,818	3,194,074	3,036,818	Zwitserland.
Tchécoslovaquie ..	42,892	44,481	29,670	425,181	401,173	310,363	Tsjechoslowakije.
Turquie .....	18,409	32,259	13,856	272,846	241,327	204,243	Turkije.
U. R. S. S. ....	196,872	185,803	253,310	854,280	578,667	836,018	U. S. S. R.
Yougoslavie .....	49,011	54,785	20,035	228,901	229,630	103,277	Joegoslavië.
Autres pays .....	3,296	8,455	38,241	23,926	36,584	38,953	Andere landen.
<b>Europe :</b>	<b>29,275,314</b>	<b>29,473,084</b>	<b>31,075,581</b>	<b>65,452,295</b>	<b>67,916,582</b>	<b>71,697,188</b>	<b>Europa.</b>
Chine (Rép. pop.) ..	91,144	20,435	39,023	922,094	234,915	362,531	China (Volksrep.)
Iran (Perse) .....	408,757	43,177	14,111	793,422	138,345	78,475	Iran (Perzië).
Japon .....	21,239	24,319	30,521	290,643	309,211	353,417	Japan.
Israël .....	6,640	5,324	10,906	50,120	37,212	67,303	Israël.
Syrie et Liban .....	21,606	14,324	550,471	204,405	70,604	794,490	Syrië en Libanon.
Ceylan .....	13,905	9,380	7,031	168,754	88,951	94,287	Ceylon.
Union indienne ...	122,062	206,441	168,776	1,399,632	966,227	779,306	Indische-Unie.
Malaisie britann. ..	9,990	5,992	7,581	515,110	203,638	178,807	Britse Maleise bezit.
Pakistan .....	63,679	49,691	72,544	1,128,878	706,892	865,912	Pakistan.
Philippines .....	87,582	100,080	31,645	998,833	775,060	292,628	Philippijnen.
Indonésie .....	48,130	19,820	17,258	748,754	357,426	335,586	Indonesië.
Koweït .....	365,454	1,533,765	1,586,860	489,937	2,120,565	2,032,380	Koweït.
Irak .....	360,162	587,541	757,015	487,759	884,470	1,142,279	Irak.
Autres pays .....	174,707	44,887	109,465	713,508	372,627	604,598	Andere landen.
<b>Asie :</b>	<b>1,795,057</b>	<b>2,665,176</b>	<b>3,403,207</b>	<b>8,911,849</b>	<b>7,266,143</b>	<b>7,981,999</b>	<b>Azië.</b>
Egypte .....	41,039	7,319	27,958	407,695	144,832	315,637	Egypte.
Maroc français ....	346,358	246,364	201,945	473,299	385,230	273,800	Frans Marokko.
Congo belge .....	474,705	435,038	402,324	10,101,573	9,788,043	9,033,156	Belgisch Kongo.
Union Sud-Afric. ..	96,609	94,488	88,563	1,176,426	729,272	845,850	Zuid-Afrik. Unie.
Sud-Ouest-Afric. ...	54,071	77,960	59,911	442,768	719,263	586,019	Zuid-West Afrika.
Rhodésie méridion. .	7,648	27,689	18,207	168,540	782,872	508,232	Zuid-Rhodesia.
Kenya et Ouganda .	1,563	13,588	2,865	46,164	109,344	38,191	Kenia en Oeganda.
Algérie .....	186,477	287,487	167,428	191,966	332,835	209,552	Algerië.
Angola .....	13,716	6,328	5,809	215,313	79,543	122,352	Angola.
Mozambique .....	1,451	1,200	2,351	18,129	14,402	38,872	Mozambique.
Autres pays .....	189,214	164,995	123,547	955,118	717,762	614,093	Andere landen.
<b>Afrique :</b>	<b>1,412,851</b>	<b>1,362,456</b>	<b>1,100,908</b>	<b>14,196,991</b>	<b>13,803,398</b>	<b>12,585,754</b>	<b>Afrika.</b>
Etats-Unis d'Amér..	3,210,680	2,671,724	1,825,321	20,557,629	18,070,008	12,438,137	Veren. Stat. v. Am.
Canada .....	843,028	898,702	567,642	4,092,999	4,425,283	2,906,841	Canada.
Mexique .....	28,888	33,424	35,919	790,553	699,661	917,342	Mexico.
Autres pays .....	—	—	3	6	—	119	Andere landen.
<b>Amérique du Nord :</b>	<b>4,082,596</b>	<b>3,603,850</b>	<b>2,428,885</b>	<b>25,441,187</b>	<b>23,194,952</b>	<b>16,262,439</b>	<b>Noord-Amerika.</b>
Cuba .....	99,734	93,153	78,738	385,642	512,361	438,533	Cuba.
Haiti .....	10,045	9,196	7,184	431,444	497,664	369,388	Haiti.

## Commerce extérieur par pays. - Buitenlandse handel volgens landen.

### I. Importations (suite). — I. Invoer (vervolg).

PAYS DE PROVENANCE	Quantités — Hoeveelheden (1,000 kg)			Valeur — Waarde (1,000 F)			LANDEN VAN HERKOMST
	1951	1952	1953	1951	1952	1953	
Antilles néerland. . .	805,091	731,201	509,994	1,222,602	1,165,587	817,395	Nederlandse Antillen.
Autres pays . . . . .	53,822	54,745	27,088	519,791	554,682	481,504	Andere landen.
<i>Amérique centrale :</i>	<b>968,692</b>	<b>888,295</b>	<b>623,004</b>	<b>2,559,479</b>	<b>2,730,294</b>	<b>2,106,820</b>	<i>Midden-Amerika.</i>
Argentine . . . . .	181,068	149,627	341,877	1,375,439	1,049,900	2,421,235	Argentinië.
Brésil . . . . .	85,452	121,495	44,549	1,925,776	1,542,276	1,472,597	Brazilië.
Chili . . . . .	26,113	38,291	20,978	203,435	180,995	76,432	Chili.
Colombie . . . . .	1,911	6,029	28,598	104,176	199,668	523,761	Colombië.
Pérou . . . . .	78,067	93,689	36,533	699,885	668,196	408,665	Peru.
Uruguay . . . . .	19,292	35,146	24,741	608,071	373,806	766,176	Uruguay.
Vénézuéla . . . . .	213,524	252,432	245,061	367,788	409,010	427,271	Venezuela.
Autres pays . . . . .	35,183	35,363	17,200	393,055	340,922	203,833	Andere landen.
<i>Amérique du Sud :</i>	<b>640,610</b>	<b>732,072</b>	<b>759,537</b>	<b>5,677,625</b>	<b>4,764,773</b>	<b>6,299,970</b>	<i>Zuid-Amerika.</i>
Australie . . . . .	117,840	137,163	158,188	4,457,050	2,846,858	3,646,092	Australië.
Nouvelle-Zélande . . .	7,801	8,851	8,480	682,902	420,771	516,980	Nieuw-Zeeland.
Autres pays . . . . .	414	830	412	9,910	15,530	11,621	Andere landen.
<i>Océanie :</i>	<b>126,055</b>	<b>146,844</b>	<b>167,080</b>	<b>5,149,862</b>	<b>3,283,159</b>	<b>4,174,693</b>	<i>Oceanië.</i>
Provisions de bord des navires étran.	113	395	1,165	184	575	1,702	Scheepsvoorraad der vreemde schepen.
Divers . . . . .	35,269	12,587	4,117	127,064	62,920	17,857	Allerlei.
<i>Total général :</i>	<b>38,336,557</b>	<b>38,884,759</b>	<b>39,563,484</b>	<b>127,516,536</b>	<b>123,022,796</b>	<b>121,128,422</b>	<i>Algemeen totaal.</i>

### II. Exportations. — II. Uitvoer.

PAYS DE DESTINATION	Quantités — Hoeveelheden (1,000 kg)			Valeur — Waarde (1,000 F)			LANDEN VAN BESTEMMING
	1951	1952	1953	1951	1952	1953	
Allem. occidentale . .	1,311,650	2,375,765	2,091,430	8,042,054	11,718,667	10,512,904	West-Duitsland.
Allem. orientale . . .	132,102	95,443	154,898	175,104	195,526	351,652	Oost-Duitsland.
Autriche . . . . .	179,920	131,460	78,388	1,376,130	985,147	771,023	Oostenrijk.
Bulgarie . . . . .	171	2,197	34,996	4,990	28,866	127,070	Bulgarije.
Danemark . . . . .	304,830	453,362	588,072	2,333,733	2,405,321	2,470,050	Denemarken.
Espagne . . . . .	210,208	147,963	313,331	844,468	871,235	669,097	Spanje.
Finlande . . . . .	295,896	206,829	79,240	1,665,777	1,030,452	683,117	Finland.
France et Sarre . . . .	2,580,555	2,681,655	3,860,308	12,140,513	9,095,877	9,061,630	Frankrijk en Saargeb.
Grèce . . . . .	203,883	141,905	148,726	1,108,708	896,682	703,724	Griekenland.
Hongrie . . . . .	24,405	19,372	32,872	382,163	313,007	307,253	Hongarije.
Irlande . . . . .	123,639	105,445	145,598	603,515	489,264	552,297	Ierland.
Italie . . . . .	879,891	914,358	1,244,707	2,758,046	3,412,765	3,713,024	Italië.
Norvège . . . . .	353,847	402,136	360,838	2,400,876	2,611,600	2,013,959	Noorwegen.
Pays-Bas . . . . .	4,757,764	4,675,999	7,011,298	23,789,179	18,745,441	20,120,735	Nederland.
Pologne . . . . .	133,021	169,077	109,501	527,598	680,437	867,318	Polen.
Portugal . . . . .	291,762	140,869	172,795	1,555,620	1,821,478	1,771,272	Portugal.
Royaume-Uni . . . . .	1,544,657	1,529,739	1,664,908	13,318,626	13,588,077	8,784,890	Veren.-Koninkrijk.
Suède . . . . .	624,977	525,810	596,050	5,261,345	4,919,061	3,909,286	Zweden.
Suisse . . . . .	771,248	672,174	575,809	5,050,858	3,840,922	3,012,390	Zwitserland.
Tchécoslovaquie . . .	31,372	13,513	6,538	863,507	403,239	197,368	Tsjechoslowakije.
Turquie . . . . .	52,420	128,996	132,745	858,343	1,586,741	1,172,249	Turkije.
U. R. S. S. . . . .	17,634	42,986	32,340	668,964	742,163	826,852	U. S. S. R.
Yougoslavie . . . . .	25,556	178,513	75,682	608,145	1,034,510	615,680	Joegoslavië.
Autres pays . . . . .	23,272	85,816	103,214	280,256	721,268	693,239	Andere landen:
<i>Europe :</i>	<b>14,874,680</b>	<b>15,841,382</b>	<b>19,614,284</b>	<b>86,618,518</b>	<b>82,137,746</b>	<b>73,908,079</b>	<i>Europa.</i>

## Commerce extérieur par pays. - Buitenlandse handel per land.

## II. Exportations (suite). — II. Uitvoer (vervolg).

PAYS DE DESTINATION	Quantités — Hoeveelheden (1,000 kg)			Valeur — Waarde (1,000 F)			LANDEN VAN BESTEMMING
	1951	1952	1953	1951	1952	1953	
Chine (Rép. pop.) ..	56,749	418	26,713	472,221	30,188	70,503	China (Volksrep.).
Iran (Perse) .....	30,723	7,964	59,397	339,106	203,732	591,649	Iran (Perzië).
Japon .....	94,710	56,478	194,864	1,438,269	351,253	918,305	Japan.
Israël .....	85,516	50,452	57,086	635,977	570,407	556,323	Israël.
Syrie et Liban .....	71,924	55,652	50,273	549,501	531,863	487,900	Syrië et Libanon.
Ceylan .....	83,857	28,459	41,642	304,969	183,377	144,759	Ceylon.
Union indienne .....	94,910	135,406	120,539	868,530	945,157	1,021,175	Indische Unie.
Malaisie britann. ..	76,279	36,904	29,670	550,820	257,554	218,237	Britse Maleise bezit.
Pakistan .....	80,569	73,912	77,251	727,896	518,608	486,667	Pakistan.
Philippines .....	23,788	20,795	38,987	176,338	149,052	209,012	Philippijnen.
Indonésie .....	131,760	168,069	123,166	1,073,869	1,036,073	911,693	Indonesië.
Koweït .....	796	10,248	11,444	10,435	71,075	88,478	Koweït.
Irak .....	32,908	33,145	40,275	240,497	248,384	283,056	Irak.
Autres pays .....	261,141	215,501	373,973	1,894,128	1,652,480	1,858,396	Andere landen.
<i>Asie :</i>	<b>1,125,630</b>	<b>893,403</b>	<b>1,245,280</b>	<b>9,282,556</b>	<b>6,749,203</b>	<b>7,846,153</b>	<i>Azië.</i>
Egypte .....	77,998	61,886	104,170	769,865	827,454	587,968	Egypte.
Maroc français .....	54,086	83,565	93,496	516,323	604,411	618,482	Frans Marokko.
Congo belge .....	391,471	547,467	524,265	5,269,834	7,064,940	6,447,273	Belgisch Kongo.
Union Sud-Africaine	170,260	86,293	120,452	1,826,031	1,019,224	1,295,611	Zuid-Afrikaanse Un.
Sud-Ouest Africain	1,698	1,129	2,124	15,076	11,746	7,266	Zuid-West-Afrika.
Rhodésie méridion.	7,828	20,202	2,970	80,302	189,673	16,580	Zuid-Rhodesia.
Kenya et Ouganda .	61,901	32,543	36,910	395,311	158,565	221,972	Kenia en Oeganda.
Algérie .....	27,183	20,831	12,066	106,517	181,202	106,196	Algerië.
Angola .....	19,532	17,712	14,008	150,232	135,354	126,721	Angola.
Mozambique .....	19,522	11,549	10,938	262,384	181,593	84,629	Mozambique.
Autres pays .....	403,917	227,133	237,840	1,756,495	1,930,387	1,260,533	Andere landen.
<i>Afrique :</i>	<b>1,235,396</b>	<b>1,110,310</b>	<b>1,159,239</b>	<b>11,148,370</b>	<b>12,304,549</b>	<b>10,773,231</b>	<i>Afrika.</i>
États-Unis d'Amér..	847,767	717,892	1,073,712	10,501,375	9,213,212	11,543,948	Veren. Staten v. Am.
Canada .....	269,429	267,795	216,919	1,795,376	1,560,362	1,536,844	Canada.
Mexique .....	45,076	38,488	14,210	392,615	370,265	211,784	Mexico.
Autres pays .....	107	106	667	1,876	2,385	7,068	Andere landen.
<i>Amérique du Nord :</i>	<b>1,162,379</b>	<b>1,024,281</b>	<b>1,305,508</b>	<b>12,691,242</b>	<b>11,146,224</b>	<b>13,299,644</b>	<i>Noord-Amerika.</i>
Cuba .....	83,857	67,669	63,549	565,906	512,317	406,932	Cuba.
Haiti .....	4,725	10,716	13,816	41,163	76,142	71,481	Haiti.
Antilles néerland. ..	14,125	10,144	9,270	68,430	67,018	28,265	Nederlandse Antillen.
Autres pays .....	119,117	96,842	98,135	739,945	860,875	667,184	Andere landen.
<i>Amérique centrale :</i>	<b>221,824</b>	<b>185,371</b>	<b>184,770</b>	<b>1,415,444</b>	<b>1,516,352</b>	<b>1,173,862</b>	<i>Midden-Amerika.</i>
Argentine .....	210,893	158,314	47,653	1,842,909	1,207,898	248,470	Argentinië.
Brésil .....	241,470	152,913	64,272	2,729,332	2,115,910	434,829	Brazilië.
Chili .....	8,454	12,929	24,378	123,740	272,010	174,203	Chili.
Colombie .....	75,823	54,459	80,481	672,972	642,337	675,729	Colombië.
Pérou .....	43,116	24,305	51,347	303,820	235,149	320,259	Peru.
Uruguay .....	54,208	29,232	41,164	680,356	345,692	261,580	Uruguay.
Vénézuéla .....	82,307	63,042	96,319	683,398	628,686	778,328	Venezuela.
Autres pays .....	35,984	26,112	26,663	292,442	235,331	233,348	Andere landen.
<i>Amérique du Sud :</i>	<b>752,255</b>	<b>521,306</b>	<b>432,277</b>	<b>7,328,969</b>	<b>5,683,013</b>	<b>3,126,746</b>	<i>Zuid-Amerika.</i>
Australie .....	222,875	128,442	52,776	2,811,262	1,143,851	615,716	Australië.
Nouvelle-Zélande .	146,287	115,831	151,778	606,278	544,306	222,007	Nieuw-Zeeland.
Autres pays .....	1,206	986	25,277	12,072	11,658	65,054	Andere landen.
<i>Océanie :</i>	<b>370,368</b>	<b>245,259</b>	<b>229,831</b>	<b>3,429,612</b>	<b>1,699,815</b>	<b>902,777</b>	<i>Oceanië.</i>
Provisions de bord des navires étr. ...	532,899	514,304	487,721	740,449	818,158	732,931	Scheepsvoorraad der vreemde schepen.
Divers .....	204	1,547	2,193	15,978	495,011	1,202,670	Allerlei.
<i>Total général :</i>	<b>20,275,635</b>	<b>20,337,163</b>	<b>24,661,103</b>	<b>132,671,138</b>	<b>122,550,071</b>	<b>112,966,093</b>	<i>Algemeen totaal.</i>

# Indices du volume et de la valeur moyenne des marchandises importées et exportées.

## Volume-indexcijfers en indexcijfers der gemiddelde waarde van de in- en uitgevoerde goederen.

Base : 1948 = 100.

Basis : 1948 = 100.

CLASSIFICATION	1953												GROEPEN			
	1951	1952	1953	Janvier	Février	Mars	Avril	Mai	Juin	Juillet	Août	Septembre		Octobre	Novembre	Décembre
<b>IMPORTATIONS</b>																<b>INVOER</b>
<b>Indices du volume</b>																<b>Volume-indexcijfers</b>
<b>I. D'après le degré de préparation des produits.</b>																<b>I. Volgens de graad van bereiding der producten.</b>
1. Articles bruts .....	119	116	116	115	97	113	106	110	109	119	111	109	118	122	130	1. Ruwe producten.
2. Articles ayant subi une transformation simple ..	119	112	110	107	91	111	94	104	106	104	101	121	117	115	101	2. Producten welke een eenvoudige bewerking hebben ondergaan.
3. Articles ayant subi une transformation plus avancée.	136	142	161	135	135	162	151	136	166	155	141	158	168	158	172	3. Producten welke een grotere bewerking hebben ondergaan.
<b>II. D'après l'usage des produits.</b>																<b>I. Volgens het gebruik der producten.</b>
1. Produits destinés à la transformation ou à un usage auxiliaire dans la production .....	126	119	125	119	101	122	109	117	121	125	118	120	126	133	131	1. Producten bestemd voor bewerking of dienstig als hulpstoffen in de productie.
2. Biens d'investissements :																2. Investeringsgoederen :
a) des producteurs .....	124	134	155	139	125	143	130	121	151	142	146	126	160	152	173	a) der producenten.
b) des consommateurs ....	118	132	138	104	108	144	152	132	167	149	105	141	136	135	145	b) der verbruikers.
3. Produits prêts pour la consommation .....	105	109	101	131	127	138	119	110	111	103	101	138	146	126	123	3. Producten gereed voor het gebruik.
<b>Total :</b>	<b>122</b>	<b>121</b>	<b>126</b>	<b>118</b>	<b>104</b>	<b>123</b>	<b>112</b>	<b>115</b>	<b>121</b>	<b>123</b>	<b>115</b>	<b>125</b>	<b>129</b>	<b>128</b>	<b>130</b>	<b>Totaal.</b>
<b>Indice de la valeur moyenne .....</b>	<b>120</b>	<b>116</b>	<b>110</b>	<b>114</b>	<b>114</b>	<b>115</b>	<b>112</b>	<b>112</b>	<b>108</b>	<b>110</b>	<b>109</b>	<b>108</b>	<b>107</b>	<b>108</b>	<b>106</b>	<b>Indexcijfer der gemiddelde waarde.</b>
<b>EXPORTATIONS</b>																<b>UITVOER</b>
<b>Indices du volume</b>																<b>Volume-indexcijfers</b>
<b>I. D'après le degré de préparation des produits.</b>																<b>I. Volgens de graad van bereiding der producten.</b>
1. Articles bruts .....	136	125	182	145	154	189	166	166	204	161	167	224	202	190	177	1. Ruwe producten.
2. Articles ayant subi une transformation simple ...	141	137	140	142	120	145	138	137	141	130	128	135	136	141	146	2. Producten welke een eenvoudige bewerking hebben ondergaan.
3. Articles ayant subi une transformation plus avancée.	164	144	161	127	121	137	137	151	156	152	149	157	169	178	174	3. Producten welke een grotere bewerking hebben ondergaan.
<b>II. D'après l'usage des produits.</b>																<b>II. Volgens het gebruik der producten.</b>
1. Produits destinés à la transformation ou à usage auxiliaire dans la production ..	148	130	142	183	119	143	138	142	143	131	124	136	138	143	147	1. Producten bestemd voor bewerking of dienstig als als hulpstoffen in de productie.
2. Biens d'investissements :																2. Investeringsgoederen :
a) des producteurs .....	114	129	119	95	88	88	104	95	95	104	97	109	121	115	117	a) der producenten.
b) des consommateurs ....	180	155	178	145	130	182	174	185	205	181	163	186	218	215	203	b) der verbruikers.
3. Produits prêts pour la consommation .....	246	192	227	167	177	197	172	179	225	208	275	222	234	326	260	3. Producten gereed voor het gebruik.
<b>Total :</b>	<b>149</b>	<b>138</b>	<b>151</b>	<b>137</b>	<b>122</b>	<b>145</b>	<b>139</b>	<b>143</b>	<b>149</b>	<b>138</b>	<b>136</b>	<b>147</b>	<b>150</b>	<b>154</b>	<b>156</b>	<b>Totaal.</b>
<b>Indice de la valeur moyenne .....</b>	<b>120</b>	<b>120</b>	<b>101</b>	<b>109</b>	<b>108</b>	<b>106</b>	<b>103</b>	<b>100</b>	<b>100</b>	<b>101</b>	<b>99</b>	<b>99</b>	<b>99</b>	<b>96</b>	<b>96</b>	<b>Indexcijfer der gemiddelde waarde.</b>



## **Communications — Verkeerswezen**





**Navires de mer entrés dans les ports belges.**  
**Aangekomen zeeschepen in de Belgische havens.**

PAVILLONS VLAGGEN	Anvers Antwerpen				Gand Gent				Autres ports Overige havens			
	1952		1953		1952		1953		1952		1953	
	Nom- bre	Tonnage net	Nom- bre	Tonnage net	Nom- bre	Tonnage net	Nom- bre	Tonnage net	Nom- bre	Tonnage net	Nom- bre	Tonnage net
	Aan- tal	Netto tonnemaat	Aan- tal	Netto tonnemaat	Aan- tal	Netto tonnemaat	Aan- tal	Netto tonnemaat	Aan- tal	Netto tonnemaat	Aan- tal	Netto tonnemaat
Américain — Amerikaanse . . . . .	375	2,158,024	281	1,825,120	2	11,589	—	—	20	113,219	8	47,680
Argentin — Argentijnse . . . . .	44	228,985	27	180,870	—	—	—	—	—	—	—	—
Belge — Belgische . . . . .	614	1,714,785	595	1,810,991	46	75,863	39	51,077	1,105	1,805,058	1,173	1,928,502
Birman — Birmaanse . . . . .	1	975	—	—	—	—	—	—	—	—	—	—
Brésilien — Braziliaanse . . . . .	36	140,664	37	144,568	—	—	—	—	—	—	—	—
Britannique — Britse . . . . .	2,654	6,289,019	2,912	6,835,661	613	339,738	577	352,260	618	723,764	671	834,303
Bulgare — Bulgaarse . . . . .	—	—	2	5,628	—	—	—	—	—	—	—	—
Chilien — Chileense . . . . .	17	105,220	15	96,738	—	—	—	—	—	—	—	—
Chinois — Chinese . . . . .	2	8,526	1	5,328	1	2,707	—	—	—	—	—	—
Colombien — Columbiaanse . . . . .	—	—	2	5,649	—	—	—	—	—	—	—	—
Costa-Ricain — Costa-Ricaanse . . . . .	12	18,198	13	44,195	1	1,828	5	4,039	—	—	3	1,003
Danois — Deense . . . . .	494	1,055,864	496	1,242,740	65	58,059	82	59,580	40	46,094	55	66,398
Allemand — Duitse . . . . .	1,309	1,422,276	1,855	2,513,467	293	148,108	330	135,448	214	72,093	396	138,518
Egyptien — Egyptische . . . . .	8	3,426	7	10,925	—	—	—	—	—	—	—	—
Finlandais — Finse . . . . .	230	291,483	195	285,149	33	36,705	37	45,148	16	19,259	29	44,890
Français — Franse . . . . .	481	1,695,284	626	2,168,547	60	103,709	49	82,226	10	32,732	53	75,967
Grec — Griekse . . . . .	86	375,882	53	186,440	4	10,260	3	8,570	15	65,015	1	3,878
Hondurien — Hondurese . . . . .	10	33,018	8	24,127	—	—	—	—	1	1,718	—	—
Irlandais — Ierse . . . . .	53	42,893	46	48,980	1	232	—	—	18	12,832	3	1,986
Islandais — IJslandse . . . . .	27	36,715	26	38,614	—	—	—	—	—	—	—	—
Indien — Indiase . . . . .	19	96,418	27	144,866	—	—	—	—	1	5,425	6	29,481
Indonésien — Indonesische . . . . .	1	360	7	2,418	—	—	—	—	—	—	—	—
Israélien — Israëllische . . . . .	38	78,282	32	69,251	1	1,812	—	—	2	3,624	1	1,876
Italien — Italiaanse . . . . .	137	575,996	156	660,100	10	40,446	7	25,757	1	3,066	6	25,422
Japonais — Japanse . . . . .	13	79,030	54	281,450	—	—	2	6,848	—	—	—	—
Yougoslave — Joegoslavische . . . . .	41	100,552	35	77,561	8	21,084	—	—	11	32,000	3	8,707
Coréen — Koreaanse . . . . .	—	—	1	5,791	—	—	—	—	—	—	—	—
Libérien — Liberiaanse . . . . .	16	67,209	23	103,642	—	—	3	2,684	—	—	—	—
Marocain — Marokkaanse . . . . .	9	8,217	21	30,415	—	—	—	—	—	—	1	913
Monégasque — Monacaanse . . . . .	1	1,642	1	2,498	—	—	—	—	—	—	—	—
Nicaraguayen — Nicaraguese . . . . .	—	—	1	1,496	—	—	—	—	—	—	—	—
Néerlandais — Nederlandse . . . . .	2,410	4,215,747	2,848	4,650,350	350	85,441	405	145,215	314	65,315	510	147,829
Norvégien — Noorse . . . . .	1,071	3,436,147	1,070	3,675,492	106	106,796	71	81,421	106	122,367	76	95,974
Panamien — Panamense . . . . .	115	515,307	104	511,921	15	43,901	8	20,744	12	44,707	3	16,961
Péruvien — Peruviaanse . . . . .	2	2,627	1	4,964	—	—	—	—	—	—	—	—
Polonais — Poolse . . . . .	161	178,880	175	154,767	25	29,074	6	3,931	3	19,330	4	20,781
Portugais — Portugese . . . . .	97	265,938	101	178,890	11	12,623	11	10,066	—	—	—	—
Roumain — Roemeense . . . . .	4	11,300	7	20,000	—	—	—	—	—	—	—	—
Espagnol — Spaanse . . . . .	76	204,034	100	297,399	37	85,628	45	90,011	1	2,473	9	15,865
Syrien — Syrische . . . . .	1	740	—	—	1	767	—	—	—	—	—	—
Turc — Turkse . . . . .	30	89,574	81	96,750	1	3,205	—	—	1	3,781	—	—
U.R.S.S. — U.S.S.R. . . . .	67	134,569	108	228,047	6	11,292	19	25,560	—	—	2	1,702
Uruguayen — Uruguese . . . . .	5	24,800	—	—	—	—	—	—	—	—	—	—
Vénézuélien — Venezolaanse . . . . .	—	—	—	—	—	—	—	—	—	—	1	1,743
Suédois — Zweedse . . . . .	954	2,229,692	941	2,265,505	194	276,687	172	242,833	16	20,603	54	63,025
Suisse — Zwitserse . . . . .	40	103,895	39	78,022	2	1,101	7	2,598	4	7,138	2	698
<b>Total — Totaal :</b>	<b>11.756</b>	<b>28.027.193</b>	<b>13.010</b>	<b>30.460.332</b>	<b>1.886</b>	<b>1.508.655</b>	<b>1.878</b>	<b>1.398.016</b>	<b>2.529</b>	<b>3.221.593</b>	<b>3.070</b>	<b>3.574.102</b>
Dont — Waarvan ;												
chargés — geladen . . . . .	9,229	23,862,263	9,885	26,017,782	1,199	1,094,062	1,102	999,500	2,076	2,963,460	2,420	3,235,711
sur lest — ledig . . . . .	2,527	4,164,930	3,125	4,442,550	687	414,593	776	398,516	453	258,133	650	338,391

**Trafic international des ports de l'Union économique belgo-luxembourgeoise.**  
**Internationale trafiek van de havens der**  
**Belgisch-Luxemburgse Economische Unie.**

Déchargements. — Lossingen. (1)

MOUVEMENTS	1938 Tonnes (poids net) Ton (netto-gew.)	1951* Tonnes (poids brut) Ton (bruto-gew.)	1952** Tonnes (poids brut) Ton (bruto-gew.)	1953** Tonnes (poids brut) Ton (bruto-gew.)	BEWEGINGEN
<b>A. Anvers. — Antwerpen.</b>					
<i>Importations (2).</i>					<i>Invoer (2).</i>
Mer .....	—	11,191,959	11,550,331	11,075,264	Zee.
Canaux, rivières .....	—	2,101,922	2,089,605	2,100,301	Kanalen, rivieren.
Chemin de fer .....	—	111,016	93,155	222,781	Spoorweg.
<i>Total :</i>	—	<b>13,404,897</b>	<b>13,733,091</b>	<b>13,398,346</b>	<i>Totaal.</i>
<i>En vue du transit.</i>					<i>Met het oog op doorvoer.</i>
Mer .....	—	4,088,513	4,100,459	3,347,337	Zee.
Canaux, rivières .....	—	2,769,746	2,124,255	2,590,704	Kanalen, rivieren.
Chemin de fer .....	—	1,551,230	779,846	945,640	Spoorweg.
<i>Total :</i>	—	<b>8,409,489</b>	<b>7,004,560</b>	<b>6,883,681</b>	<i>Totaal.</i>
<i>Total.</i>					<i>Totaal.</i>
Mer .....	11,872,670	15,280,472	15,650,790	14,422,601	Zee.
Canaux, rivières .....	4,589,167	4,871,668	4,213,860	4,691,005	Kanalen, rivieren.
Chemin de fer .....	1,791,632	1,662,246	873,001	1,168,421	Spoorweg.
<i>Total général :</i>	<b>18,253,469</b>	<b>21,814,386</b>	<b>20,737,651</b>	<b>20,282,027</b>	<i>Algemeen totaal.</i>
<b>B. Gand. — Gent.</b>					
<i>Importations (2).</i>					<i>Invoer (2).</i>
Mer .....	—	1,443,251	1,320,996	1,160,238	Zee.
Canaux, rivières .....	—	1,518,465	1,350,021	1,223,692	Kanalen, rivieren.
Chemin de fer .....	—	70,040	32,404	37,530	Spoorweg.
<i>Total :</i>	—	<b>3,031,756</b>	<b>2,703,241</b>	<b>2,421,460</b>	<i>Totaal.</i>
<i>En vue du transit.</i>					<i>Met het oog op doorvoer.</i>
Mer .....	—	157,725	236,113	241,956	Zee.
Canaux, rivières .....	—	255,163	253,346	189,881	Kanalen, rivieren.
Chemin de fer .....	—	150,017	26,234	32,195	Spoorweg.
<i>Total :</i>	—	<b>562,905</b>	<b>515,693</b>	<b>464,032</b>	<i>Totaal.</i>
<i>Total.</i>					<i>Totaal.</i>
Mer .....	2,287,107	1,600,976	1,557,109	1,402,194	Zee.
Canaux, rivières .....	2,035,784	1,773,628	1,603,367	1,413,573	Kanalen, rivieren.
Chemin de fer .....	197,864	220,057	58,638	69,725	Spoorweg.
<i>Total général :</i>	<b>4,520,755</b>	<b>3,594,661</b>	<b>3,219,114</b>	<b>2,885,492</b>	<i>Algemeen totaal.</i>
<b>C. Bruxelles. — Brussel.</b>					
<i>Importations (2).</i>					<i>Invoer (2).</i>
Mer .....	—	41,231	49,044	63,199	Zee.
Canaux, rivières .....	—	1,112,245	1,017,358	1,205,084	Kanalen, rivieren.
Chemin de fer .....	—	347,904	315,289	284,730	Spoorweg.
<i>Total :</i>	—	<b>1,501,380</b>	<b>1,381,691</b>	<b>1,553,063</b>	<i>Totaal.</i>
<i>En vue du transit.</i>					<i>Met het oog op doorvoer.</i>
Mer .....	—	422	357	116	Zee.
Canaux, rivières .....	—	576	1,337	4,137	Kanalen, rivieren.
Chemin de fer .....	—	4,054	2,674	2,365	Spoorweg.
<i>Total :</i>	—	<b>5,052</b>	<b>4,368</b>	<b>6,618</b>	<i>Totaal.</i>
<i>Total.</i>					<i>Totaal.</i>
Mer .....	195,648	41,653	49,401	63,315	Zee.
Canaux, rivières .....	751,375	1,112,821	1,018,695	1,209,221	Kanalen, rivieren.
Chemin de fer .....	338,955	351,958	317,963	287,145	Spoorweg.
<i>Total général :</i>	<b>1,285,978</b>	<b>1,506,432</b>	<b>1,386,059</b>	<b>1,559,681</b>	<i>Algemeen totaal.</i>

(1) Le trafic considéré est celui enregistré par l'administration des douanes.

(2) Les importations comprennent les entrées en entrepôt.

(\*) Chiffres définitifs.

(\*\*) Chiffres provisoires.

(1) De beschouwde trafiek is degene, welke geregistreerd werd door het Bestuur der Douanen.

(2) Omvat de invoer in stapelhuizen.

(\*) Definitieve cijfers.

(\*\*) Voorlopige cijfers.

**Trafic international des ports de l'Union économique belgo-luxembourgeoise.**  
**Internationale trafiek van de havens der**  
**Belgisch-Luxemburgse Economische Unie.**  
**Chargements. — Ladingen (1).**

MOUVEMENTS	1938 Tonnes (poids net) Ton (netto-gew.)	1951 Tonnes (poids brut) Ton (bruto-gew.)	1952 Tonnes (poids brut) Ton (bruto-gew.)	1953 Tonnes (poids brut) Ton (bruto-gew.)	BEWEGINGEN
<b>A. Anvers. — Antwerpen.</b>					
<i>Exportations.</i>					<i>Uitvoer.</i>
Mer .....	—	9,327,193	8,450,532	9,857,442	Zee.
Canaux, rivières .....	—	514,202	988,168	1,397,441	Kanalen, rivieren.
Chemin de fer .....	—	105,800	74,306	83,329	Spoorweg.
<i>Total :</i>	—	<b>9,947,195</b>	<b>9,513,006</b>	<b>11,338,212</b>	<i>Totaal.</i>
<i>Transit.</i>					<i>Doorvoer.</i>
Mer .....	—	4,752,955	3,380,666	3,909,608	Zee.
Canaux, rivières .....	—	3,017,121	3,026,184	2,548,846	Kanalen, rivieren.
Chemin de fer .....	—	304,969	233,004	217,457	Spoorweg.
<i>Total :</i>	—	<b>8,075,045</b>	<b>6,639,854</b>	<b>6,675,911</b>	<i>Totaal.</i>
<i>Total.</i>					<i>Totaal.</i>
Mer .....	11,706,279	14,080,148	11,831,198	13,767,050	Zee.
Canaux, rivières .....	4,411,694	3,531,323	4,014,352	3,946,287	Kanalen, rivieren.
Chemin de fer .....	380,102	410,769	307,310	300,786	Spoorweg.
<i>Total général :</i>	<b>16,498,075</b>	<b>18,022,240</b>	<b>16,152,860</b>	<b>18,014,123</b>	<i>Algemeen totaal.</i>
<b>B. Gard. — Gent.</b>					
<i>Exportations.</i>					<i>Uitvoer.</i>
Mer .....	—	903,546	815,192	817,034	Zee.
Canaux, rivières .....	—	436,355	304,850	273,586	Kanalen, rivieren.
Chemin de fer .....	—	38,229	44,712	18,181	Spoorweg.
<i>Total :</i>	—	<b>1,378,130</b>	<b>1,164,574</b>	<b>1,108,801</b>	<i>Totaal.</i>
<i>Transit.</i>					<i>Doorvoer.</i>
Mer .....	—	95,845	119,138	97,624	Zee.
Canaux, rivières .....	—	428,753	341,095	280,330	Kanalen, rivieren.
Chemin de fer .....	—	10,636	27,794	30,417	Spoorweg.
<i>Total :</i>	—	<b>535,234</b>	<b>488,027</b>	<b>408,371</b>	<i>Totaal.</i>
<i>Total.</i>					<i>Totaal.</i>
Mer .....	1,044,559	999,391	934,330	914,658	Zee.
Canaux, rivières .....	1,526,109	865,108	645,945	553,916	Kanalen, rivieren.
Chemin de fer .....	380,149	48,865	72,506	48,598	Spoorweg.
<i>Total général :</i>	<b>2,950,817</b>	<b>1,913,364</b>	<b>1,652,781</b>	<b>1,517,172</b>	<i>Algemeen totaal.</i>
<b>C. Bruxelles. — Brussel.</b>					
<i>Exportations.</i>					<i>Uitvoer.</i>
Mer .....	—	40,028	39,099	38,690	Zee.
Canaux, rivières .....	—	428,572	427,925	654,536	Kanalen, rivieren.
Chemin de fer .....	—	65,910	54,947	56,525	Spoorweg.
<i>Total :</i>	—	<b>534,510</b>	<b>521,971</b>	<b>749,751</b>	<i>Totaal.</i>
<i>Transit.</i>					<i>Doorvoer.</i>
Mer .....	—	468	589	4,064	Zee.
Canaux, rivières .....	—	1,184	843	694	Kanalen, rivieren.
Chemin de fer .....	—	4,145	4,053	3,028	Spoorweg.
<i>Total :</i>	—	<b>5,797</b>	<b>5,485</b>	<b>7,786</b>	<i>Totaal.</i>
<i>Total.</i>					<i>Totaal.</i>
Mer .....	166,993	40,496	39,688	42,754	Zee.
Canaux, rivières .....	377,059	429,756	428,768	655,230	Kanalen, rivieren.
Chemin de fer .....	44,788	70,055	59,000	59,553	Spoorweg.
<i>Total général :</i>	<b>588,840</b>	<b>540,307</b>	<b>527,456</b>	<b>757,537</b>	<i>Algemeen totaal.</i>

(1) Le trafic considéré est celui enregistré par l'administration des douanes.

De beschouwde trafiek is degene, welke werd geregistreerd door het Bestuur der Douanen.

## La flotte marchande belge (1). - De belgische koopvaardijvloot (1).

Source : Administration de la Marine.

Bron : Beheer van het Zeewezen.

SITUATION au 1 <sup>er</sup> janvier TOESTAND op 1 Januari	NOMBRE — AANTAL			B. R. T.		
	Navires à vapeur Stoomschepen	Navires à moteur Motorschepen	Total Totaal	Navires à vapeur Stoomschepen	Navires à moteur Motorschepen	Total Totaal
1920 .....	125	12	(2) 141	346,633	7,182	(2) 356,973
1925 .....	156	4	(2) 161	488,178	8,062	(2) 499,016
1930 (3) .....	143	10	(2) 154	456,773	49,648	(2) 509,197
1935 (3) .....	90	10	100	306,179	56,734	362,913
1938 .....	76	16	92	266,344	79,979	346,323
1939 .....	67	28	95	238,816	126,526	365,342
1940 .....	56	31	87	211,276	136,776	348,052
1945 .....	30	22	52	109,267	90,458	199,725
1949 .....	52	39	91	216,467	175,511	391,978
1950 .....	48	46	94	204,623	204,156	408,779
1951 .....	45	49	94	198,648	226,301	424,949
1952 .....	43	47	90	206,732	223,844	430,576
1953 .....	40	51	91	200,257	236,786	437,043
1954 .....	39	51	90	191,005	229,130	420,135

(1) Non compris les paquebots de l'État Belge.

(2) Y compris en 1920; 4 voiliers d'un tonnage brut global de 3,158 BRT; en 1925 et 1930 : 1 voilier de 2,776 BRT.

(3) La flotte marchande comprenait en outre en 1930 : 10 allèges de mer d'un tonnage brut total de 5,898 BRT en 1935 : 5 allèges de mer d'un tonnage brut total de 2,907 BRT.

(1) De Belgische staatspakketboten niet inbegrepen.

(2) Waarin begrepen, in 1920 : 4 zeilschepen met een gezamenlijke inhoud van 3.158 BRT; in 1925 en 1930 : 1 zeilschip van 2.776 BRT.

(3) Daarenboven bestonden in 1930 : 10 zeelichters, met een gezamenlijke inhoud van 5.898 BRT, en in 1935 : 5 zeelichters met 2.907 BRT.

**Aperçu du mouvement général de la navigation intérieure de 1945 à 1953.**  
**Overzicht van de algemene beweging van de binnenscheepvaart van 1945 tot 1953.**

SPÉCIFICATION	Années Jaren	Nombre de voyages Aantal reizen	Quantité transportée (en 1.000 t) Vervoerde hoeveelheid (in 1000 t)		Tonnage kilométrique (en 1.000.000 thm) Kilometer-tonnemaat (in 1.000.000 thm)		OMSCHRIJVING
			Total Totaal	Dont bateaux à moteur Waarvan motorboten	Total Totaal	Dont bateaux à moteur Waarvan motorboten	
1	2	3	4	5	6	7	8
<b>Nature du trafic.</b>							<b>Aard van het vervoer.</b>
<b>Trafic intérieur .....</b>	1945	58,520	11,705	3,933	1,166	424	<b>Binnenlands verkeer.</b>
	1946	53,787	11,878	4,464	1,273	526	
	1947	57,112	13,274	5,356	1,349	623	
	1948	58,323	13,829	6,407	1,416	772	
	1949	66,491	15,620	7,355	1,663	903	
	1950	72,243	17,244	8,311	1,811	983	
	1951	72,927	18,841	9,748	2,043	1,210	
	1952	64,777	17,127	9,275	1,915	1,169	
	1953	86,131	21,339	13,340	2,176	1,496	
<b>Importations .....</b>	1945	4,830	1,600	338	84	25	<b>Invoer.</b>
	1946	11,261	4,057	1,030	208	77	
	1947	14,439	4,758	1,511	245	110	
	1948	16,797	5,783	2,414	313	170	
	1949	23,793	7,594	3,726	424	265	
	1950	29,217	10,862	5,603	603	398	
	1951	33,767	12,800	7,103	756	542	
	1952	35,182	12,276	7,895	758	587	
	1953	40,665	13,947	9,440	904	712	
<b>Exportations .....</b>	1945	5,019	1,260	443	100	47	<b>Uitvoer.</b>
	1946	9,759	2,765	1,166	223	117	
	1947	14,558	4,527	1,955	342	203	
	1948	17,721	5,752	2,816	385	241	
	1949	19,480	6,245	3,136	400	248	
	1950	21,766	7,305	3,915	475	293	
	1951	25,428	9,090	4,951	557	373	
	1952	25,809	9,230	5,618	598	425	
	1953	31,376	10,524	6,723	689	491	
<b>Transit .....</b>	1945	2,683	602	166	39	11	<b>Doorvoer.</b>
	1946	1,532	413	179	53	23	
	1947	2,477	641	301	83	39	
	1948	2,719	736	362	94	46	
	1949	4,041	1,081	607	142	78	
	1950	3,810	868	805	108	101	
	1951	3,893	919	792	119	103	
	1952	3,816	914	775	119	100	
	1953	4,804	1,134	1,021	160	146	
<b>Ensemble du trafic .....</b>	1945	71,052	15,167	4,879	1,389	506	<b>Totaal verkeer.</b>
	1946	76,339	19,113	6,838	1,757	741	
	1947	88,586	23,201	9,123	2,020	974	
	1948	95,560	26,100	11,998	2,209	1,229	
	1949	113,805	30,541	14,824	2,629	1,494	
	1950	127,036	36,279	18,633	2,998	1,775	
	1951	136,015	41,649	22,594	3,474	2,229	
	1952	129,584	39,547	23,562	3,389	2,282	
	1953	162,976	46,945	30,524	3,928	2,845	

1. Afin d'obtenir une statistique plus complète, la méthode d'observation a été légèrement modifiée à partir de 1949. De ce fait les chiffres ne sont plus entièrement comparables avec ceux des années précédentes. En moyenne, les résultats dépassent d'environ 7 % ceux obtenus suivant la méthode ancienne. Les résultats concernant 1953 ne sont pas entièrement comparables avec ceux des années précédentes par suite d'une amélioration dans le relevé des documents de base.

2. Passage à la frontière : à la sortie = exportations + transit ; à l'entrée = importations + transit.

1. Ten einde een vollediger statistiek te bekomen werd de methode van waarneming licht gewijzigd vanaf 1949. Hierdoor zijn de cijfers niet helemaal vergelijkbaar met deze van de vorige jaren. Gemiddeld liggen de resultaten ongeveer 7 % boven die, bekomen volgens de vroegere werkwijze. De resultaten over 1953 zijn niet volledig vergelijkbaar met degene over de voorgaande jaren, ten gevolge van een verbetering in de statistische opname der basisdocumenten.

2. Grensverkeer : uitgaand = uitvoer + doorvoer ; inkomend = invoer + doorvoer.

## Mouvement sur les voies navigables. Année 1953.

BASSINS ET VOIES NAVIGABLES	Longueur (km)	Départs vers des destinations en dehors de la voie Vertrokken naar plaatsen buiten de waterweg		Arrivées en provenance d'autres voies ou de pays étrangers Aangekomen van plaatsen buiten de waterweg		Trafic à l'intérieur de la voie Scheepvaart binnen de waterweg		Transit (par rapport à la voie) Doorvaart	
		N (1) A	t	N (1) A	t	N (1) A	t	N (1) A	t
<b>Bassin de l'Escaut Maritime.</b>									
Escaut maritime I (Gentbrugge-Rupel) ..	68.4	290	53,062	1,059	256,067	—	—	20,580	4,392,393
Escaut maritime II (Rupel-Front. néerl.)	39.4	28,596	8,485,953	25,041	8,638,212	63	27,322	23,471	8,130,388
Rupel .....	12.0	3,013	417,397	1,472	150,802	1	130	20,255	6,852,774
Dyle .....	28.5	18	1,084	491	93,639	1	60	2,427	513,136
Nèthe .....	26.5	98	2,220	721	113,610	—	—	220	12,669
Durme-Moervaart .....	44.5	85	11,992	738	109,942	17	760	—	—
<b>Total :</b>	<b>219.3</b>	—	—	—	—	—	—	(2)	(2)
<b>Canaux de la Campine.</b>									
Canal Albert I (Liège-Briegden) .....	28.2	3,821	1,209,271	1,211	377,344	446	293,496	30,072	9,825,931
Canal Alb. II (Briegden-Kwaadmechelen)	47.5	8,602	3,756,474	5,077	1,487,570	300	16,758	15,495	5,378,337
Canal Alb. III (Kwaadmechelen-Anvers)	54.4	1,871	167,016	5,716	1,153,728	190	5,176	29,475	9,986,920
Canal de Maastricht à Bois-le-Duc .....	43.5	4,914	1,503,324	1,429	236,667	69	13,339	11,346	3,279,748
Canal de Bocholt à Herentals .....	57.4	3,593	978,690	2,967	794,042	76	13,948	8,174	1,827,036
Canal de Kwaadmechelen à Dessel .....	15.8	318	12,104	1,101	233,084	15	799	2,227	406,588
Canal de Dessel-Turnhout-Schoten .....	63.3	1,454	257,278	3,452	596,162	135	8,582	14	1,860
Canal de Beverlo .....	14.8	997	255,644	1,419	430,199	10	1,333	—	—
<b>Total :</b>	<b>324.9</b>	—	—	—	—	—	—	—	—
<b>Canaux brabançons.</b>									
Canal de Charleroi à Bruxelles .....	72.7	2,301	615,164	4,228	1,099,150	81	18,517	11,544	2,942,790
Canal de Bruxelles au Rupel .....	31.9	3,299	1,086,437	6,877	3,123,172	81	16,934	10,142	2,642,552
Canal de Louvain à la Dyle .....	30.0	270	30,121	2,184	486,590	1	305	—	—
<b>Total :</b>	<b>134.6</b>	—	—	—	—	—	—	—	—
<b>Meuse et Sambre.</b>									
Meuse .....	116.2	9,804	3,177,490	12,438	4,384,562	3,536	570,006	12,390	3,268,156
Sambre .....	93.0	8,436	2,228,581	7,092	1,830,843	2,357	294,167	2,963	739,199
Ourthe .....	11.8	680	63,460	733	127,686	8	650	—	—
Meuse (en aval de Liège) .....	11.8	2,141	481,150	662	164,955	173	28,438	1	60
<b>Total :</b>	<b>232.8</b>	—	—	—	—	—	—	—	—
<b>Bassin du Haut-Escaut.</b>									
Haut-Escaut .....	93.3	3,315	746,756	3,207	702,558	147	20,261	22,204	5,128,641
Lys .....	94.1	225	24,219	2,558	340,482	58	2,248	4,952	857,423
Dendre (et canal Blaton à Ath) .....	86.7	2,603	518,831	2,733	528,700	176	27,818	132	17,759
Canal de Gand à Terneuzen .....	19.5	3,530	1,061,713	6,139	2,612,896	1,706	89,519	17,819	3,919,278
Canal de Gand à Bruges .....	47.2	276	22,702	1,620	360,107	43	2,261	22,434	4,921,574
Canal de dérivation de la Lys .....	27.5	102	10,364	611	88,593	—	—	6,921	1,110,557
Canal de Roulers à la Lys .....	16.6	251	27,134	3,114	522,633	43	3,337	—	—
Canal de Bossuit à Courtrai .....	15.4	442	52,554	978	186,298	14	871	292	57,057
Canal de l'Espierres .....	8.4	3	95	12	1,618	—	—	542	107,024
<b>Total :</b>	<b>408.7</b>	—	—	—	—	—	—	—	—
<b>Centre et Borinage.</b>									
Canal du Centre .....	30.1	7,021	1,837,895	1,646	434,350	69	14,804	4,057	1,036,061
Canal de Mons à Condé .....	20.2	2,584	689,313	924	221,568	111	25,074	6,985	1,814,838
Canal de Pommerœul à Antoing .....	25.2	779	181,173	450	109,598	3	597	7,315	1,908,042
Canal de Blaton à Nimy .....	6.4	2	368	2	589	—	—	—	—
<b>Total :</b>	<b>81.9</b>	—	—	—	—	—	—	—	—
<b>Bassin de l'Yser et Côte.</b>									
Yser .....	41.2	143	18,420	300	50,091	74	21,636	467	71,702
Canal d'Ypres à l'Yser .....	15.2	138	17,649	362	56,716	—	—	—	—
Canal de Plassendale à Dunkerque .....	39.7	310	40,790	812	162,570	41	5,508	1,371	234,227
Canal de Lo .....	14.3	19	2,010	37	6,107	—	—	54	6,535
Canal de Bruges à Ostende .....	20.9	671	150,485	3,185	919,246	81	22,465	3,846	939,833
Canal de Bruges à Zeebrugge .....	12.0	347	117,814	1,551	498,344	1	250	—	—
Canal de Bruges à l'Ecluse .....	13.6	18	1,695	320	48,088	—	—	—	—
<b>Total :</b>	<b>156.9</b>	—	—	—	—	—	—	—	—
<b>Total général :</b>	<b>1,559.1</b>	—	—	—	—	—	—	—	—

(1) Nombre de voyages (bateaux chargés).

(2) Ne peut pas être additionné parce qu'un même bateau est souvent repris dans plusieurs voies navigables. Dès lors le total général est inférieur au total des voies navigables pris séparément.

(3) Les données concernant les bateaux vides et les remorqueurs qui circulent seuls sur les canaux de la Campine ne sont pas reprises.

(1) Aantal reizen (schepen met lading).

(2) Kan niet opgeteld worden omdat een zelfde schip dikwijls verschillende waterwegen bevaart. Het algemeen totaal is daarom ook veel kleiner dan de som van de gegevens van de verschillende waterwegen afzonderlijk.

(3) De gegevens betreffende de ledige schepen en de sleepboten zonder sleep op de Kempische kanalen werden niet in de statistiek opgenomen.

## Bedrijvigheid op de waterwegen. Jaar 1953.

Total Totaal			Total nombre de voyages bateaux vides Totaal aantal reizen ledige schepen	Capacité totale (t) Totale capaciteit (t)		BEKKENS EN WATERWEGEN
N (1) A	t	tkm	Bateaux chargés Schepen met lading	Bateaux vides Ledige schepen		
11	12	13			14	
21,929	4,701,522	274,800,528	9,163	6,248,670	2,371,872	<b>Bekken der Zeeschelde.</b>
77,171	25,281,875	483,766,141	24,108	32,632,624	10,323,306	Zeeschelde I (Gentbrugge-Rupel).
24,741	7,421,103	29,997,406	8,331	8,914,229	2,873,797	Zeeschelde II (Rupel-Nederlandse grens).
2,937	607,919	1,542,525	1,653	758,999	420,142	Rupel.
1,039	128,499	1,389,931	556	160,650	77,241	Dijle.
840	122,694	1,242,252	697	179,493	149,091	Nethe.
						Durme-Moervaart.
(2)	(2)	<b>792,738,783</b>	(2)	(2)	(2)	<b>Totaal.</b>
35,550	11,706,042	275,557,042	(3)	13,766,599	(3)	<b>Kempische kanalen.</b>
29,474	10,639,139	344,860,859	—	12,413,838	—	Albertkanaal I (Luik-Briegden).
37,252	11,312,840	495,276,396	—	13,684,657	—	Albertkanaal II (Briegden-Kwaadmechelen).
17,758	5,033,078	73,370,646	—	5,761,340	—	Albertkanaal III (Kwaadmechelen-Antwerpen).
14,810	3,613,716	108,639,393	—	4,365,705	—	Kanaal van Maastricht naar 's Hertogenbos.
3,661	652,575	8,445,084	—	893,154	—	Kanaal van Bocholt naar Herentals.
5,055	863,882	26,279,844	—	1,164,048	—	Kanaal van Kwaadmechelen naar Dessel.
2,426	687,176	4,546,027	—	816,026	—	Kanaal van Dessel-Turnhout-Schoten.
—	—	<b>1,336,975,291</b>	—	—	—	Kanaal van Beverlo.
18,154	4,675,621	172,017,874	9,768	5,959,740	3,109,512	<b>Totaal.</b>
20,399	6,869,095	185,386,642	9,899	8,257,448	3,985,104	<b>Brabantse kanalen.</b>
2,455	517,016	13,743,370	1,326	655,243	355,893	Kanaal van Charleroi naar Brussel.
—	—	<b>371,147,886</b>	—	—	—	Kanaal van Brussel naar de Rupel.
38,168	11,400,214	391,000,086	22,441	13,661,169	7,657,328	Kanaal van Leuven naar de Dijle.
20,848	5,092,790	174,097,886	10,841	6,707,083	3,386,282	<b>Totaal.</b>
1,421	191,796	574,257	1,214	271,764	216,712	<b>Maas en Samber.</b>
2,977	674,603	1,454,396	2,548	836,347	714,349	Maas.
—	—	<b>567,126,625</b>	—	—	—	Samber.
28,873	6,598,216	345,004,617	15,577	8,680,285	4,357,701	Ourthe.
7,793	1,224,372	38,513,965	5,871	1,825,081	1,307,700	Maas (beneden Luik).
5,644	1,093,108	42,978,564	3,551	1,433,198	931,371	<b>Totaal.</b>
29,194	7,683,406	87,836,065	16,696	9,729,228	5,711,144	<b>Bekken van de Bovenschelde.</b>
24,373	5,306,644	122,672,607	13,853	6,926,494	3,778,953	Bovenschelde.
7,634	1,209,514	16,830,973	4,716	1,782,553	1,635,818	Leie.
3,408	553,104	7,757,634	2,976	826,729	707,629	Dender (en kanaal van Blaton naar Aat).
1,726	296,780	2,472,077	2,130	422,415	1,099,769	Kanaal van Gent naar Terneuzen.
557	108,737	868,307	158	161,810	42,419	Kanaal van Gent naar Brugge.
—	—	<b>664,934,809</b>	—	—	—	Afleidingskanaal der Leie.
12,793	3,323,110	64,713,130	7,608	4,267,408	2,479,596	Kanaal van Roeselare naar de Leie.
10,604	2,750,793	40,140,577	7,041	3,475,632	2,241,267	Kanaal van Bossuit naar Kortrijk.
8,547	2,199,410	47,163,683	5,701	2,730,854	1,786,523	Spierkanaal.
4	957	3,313	5	1,106	1,293	<b>Totaal.</b>
—	—	<b>152,020,703</b>	—	—	—	<b>Centrum en Borinage.</b>
984	161,849	3,214,985	808	233,941	193,179	Centrumkanaal.
500	74,365	907,064	463	107,684	99,773	Kanaal van Bergen naar Condé.
2,534	443,095	10,585,627	1,853	639,333	469,731	Kanaal van Pommerœul naar Antoing.
110	14,652	118,787	101	25,246	23,929	Kanaal van Blaton naar Nimy.
7,783	2,032,029	22,635,286	5,798	2,521,142	1,868,553	<b>Totaal.</b>
1,899	616,408	5,880,334	1,583	725,746	572,133	<b>IJzerbekken en kust.</b>
338	49,783	98,031	341	66,092	60,243	IJzer.
—	—	<b>43,440,114</b>	—	—	—	Kanaal van Ieper naar de IJzer.
<b>162,976</b>	<b>46,944,847</b>	<b>3,928,384,211</b>	<b>85,297</b>	<b>59,364,107</b>	<b>30,129,902</b>	Kanaal van Plassendale naar Duinkerke.
						Kanaal van Lo.
						Kanaal van Brugge naar Oostende.
						Kanaal van Brugge naar Zeebrugge.
						Kanaal van Brugge naar Sluis.
						<b>Totaal.</b>
						<i>Algemeen totaal.</i>



## Navigation intérieure. - 1953.

### Répartition selon la nature des marchandises.

NATURE DES MARCHANDISES	Nombre de voyages (1) Aantal reizen (1)	Trafic (en t) — Vervoer (in t)				
		Intérieur Binnenlands	Importation Invoer	Exportation Uitvoer	Transit Doorvoer	Total Totaal
1	2	3	4	5	6	7
Produits alimentaires et agricoles . . . . .	17,457	1,885,993	463,739	896,175	108,051	3,353,958
Combustibles solides . . . . .	30,928	7,196,761	1,695,254	2,363,564	489,357	11,744,936
Minerais . . . . .	4,662	1,525,604	182,475	786,418	9,074	2,503,571
Produits métallurgiques . . . . .	10,315	829,345	1,129,657	859,866	87,106	2,905,974
Matériaux de construction, bois, verre . . . . .	19,054	2,529,893	648,684	899,494	197,533	4,275,604
Produits des carrières . . . . .	35,885	3,713,289	5,481,484	1,811,899	66,675	11,073,347
Textiles et cuirs . . . . .	1,647	30,491	42,161	31,069	4,028	107,749
Produits chimiques . . . . .	12,502	1,820,070	1,574,607	727,549	55,260	4,177,486
Graisses et huiles industrielles . . . . .	12,364	969,230	1,147,162	1,123,933	86,139	3,326,464
Autres . . . . .	18,162	838,539	1,582,109	1,024,189	30,921	3,475,758
<b>Total :</b>	<b>162,976</b>	<b>21,339,215</b>	<b>13,947,332</b>	<b>10,524,156</b>	<b>1,134,144</b>	<b>46,944,847</b>

### Nationalité du propriétaire et classes de capacité (1). ANNÉE 1953.

SPÉCIFICATION	Nombre de voyages Aantal reizen	Trafic (en t) — Vervoer (in t)					Tonnage kilométrique (en tkm) Kilometer-tonnemaat (in tkm)			
		Intérieur Binnenlands	Importation Invoer	Exportation Uitvoer	Transit Doorvoer	Total Totaal	Trafic intérieur Binnenlands vervoer	Importation Invoer	Exportation Uitvoer	Transit Doorvoer
1	2	3	4	5	6	7	8	9	10	11
<b>Nationalité ;</b>										
Belge . . . . .	115,395	20,239,215	6,124,840	4,941,568	856,154	32,161,786	2,082,856,372	526,884,366	416,920,596	126,343,790
Suisse . . . . .	2,091	49,871	851,230	564,294	290	965,685	5,996,300	11,531,308	16,168,898	33,060
Française . . . . .	3,462	38,372	1,059,511	549,090	27,483	1,674,406	3,935,813	46,199,445	28,516,573	3,842,134
Néerlandaise . . . . .	39,884	981,016	5,744,299	3,948,171	245,897	10,919,383	79,940,158	296,543,650	206,814,399	29,446,237
Allemande . . . . .	1,949	15,423	653,008	482,150	267	1,150,848	1,017,118	21,321,620	18,302,336	30,438
Autre . . . . .	195	15,318	14,435	38,883	4,103	72,739	1,820,240	1,330,610	2,037,244	551,506
<b>Total ;</b>	<b>162,976</b>	<b>21,339,215</b>	<b>13,947,332</b>	<b>10,524,156</b>	<b>1,134,144</b>	<b>46,944,847</b>	<b>2,175,566,001</b>	<b>903,810,999</b>	<b>688,760,046</b>	<b>160,247,165</b>
<b>Capacité ;</b>										
moins de 275 tonnes . . . . .	58,347	3,083,309	1,775,356	1,268,021	96,796	6,824,082	292,556,985	118,999,119	70,060,675	10,849,765
de 275 à 399 tonnes . . . . .	62,902	9,329,539	3,433,683	2,779,759	914,878	16,457,859	1,103,810,855	400,878,756	298,287,836	133,289,749
de 400 à 499 tonnes . . . . .	13,570	2,679,108	1,227,741	961,933	27,710	4,896,492	255,325,128	78,650,513	58,362,309	3,463,538
de 500 à 699 tonnes . . . . .	15,270	3,387,948	2,187,709	1,877,767	93,094	7,546,513	313,441,555	119,671,096	108,292,306	12,441,276
de 700 à 1,000 tonnes . . . . .	7,466	948,452	2,332,625	1,660,645	1,666	4,943,888	74,719,541	83,688,272	70,246,733	202,837
plus de 1,000 tonnes . . . . .	5,421	1,310,864	2,990,218	1,975,431	—	6,276,513	132,711,937	101,923,243	83,510,187	—
<b>Total</b>	<b>162,976</b>	<b>21,339,215</b>	<b>13,947,332</b>	<b>10,524,156</b>	<b>1,134,144</b>	<b>46,944,847</b>	<b>2,175,566,001</b>	<b>903,810,999</b>	<b>688,760,046</b>	<b>160,247,165</b>

(1) Bateaux chargés totalement ou partiellement ; non compris les bateaux vides.

(2) Compris déjà dans les colonnes précédentes.

## Binnenscheepvaart. - 1953.

### Indeling naar de aard van de goederen.

Tonnage kilométrique (en tkm) — Kilometertonnemaat (in tkm)					Bateaux à moteur Motorboten (tot.) (2)		AARD VAN DE GOEDEREN
Trafic intérieur Binnenlands vervoer	Importation Invoer	Exportation Uitvoer	Transit Doorvoer	Total Totaal	t	tkm	
8	9	10	11	12	18	14	
156,386,339	35,949,770	53,055,633	12,676,986	258,068,728	2,430,985	213,394,521	Voedings- en landbouwprodukten Vaste brandstoffen. Ertsen. Produkten van de metaalnijverh. Bouwmateriaal, hout, glas. Groefprodukten. Textielstoffen en leder. Scheikundige produkten. Nijverheidsvetten en oliën. Andere.
781,365,495	84,783,448	200,697,137	78,521,133	1,145,367,213	6,072,295	702,704,470	
179,965,081	19,757,904	31,060,568	1,227,358	232,010,911	766,659	74,957,044	
101,883,753	109,036,116	68,677,228	12,119,845	291,716,942	2,096,848	233,502,673	
313,766,953	67,634,096	78,659,246	26,094,509	486,154,804	3,829,791	450,243,113	
271,045,441	381,784,737	134,411,740	8,514,282	795,756,200	7,040,477	592,859,980	
3,091,621	2,726,348	3,030,532	485,695	9,334,196	93,318	7,987,593	
198,548,232	91,436,207	48,317,484	7,179,549	345,481,472	2,587,575	243,643,231	
110,982,086	48,469,386	40,559,121	9,935,750	209,946,343	2,903,233	196,324,151	
58,531,000	62,232,987	30,291,357	3,492,058	154,547,402	2,703,218	129,789,308	
<b>2,175,566,001</b>	<b>903,810,999</b>	<b>688,760,046</b>	<b>160,247,165</b>	<b>3,928,384,211</b>	<b>30,524,399</b>	<b>2,845,406,084</b>	

## Nationaliteit van de eigenaar en capaciteitsklassen (1).

JAAR 1953.

Total Totaal	Capacité (en t) — Inhoudsvermogen (in t)					Distance parcourue  Afgelegde afstand (km)	Bateaux à moteur (2) Motorboten (2)		OMSCHRIJVING
	Trafic intérieur Binnen- lands vervoer	Impor- tation Invoer	Expor- tation Uitvoer	Transit Doorvoer	Total Totaal		Total Totaal (t)	Total Totaal (tkm)	
12	13	14	15	16	17	18	19	20	21
3,153,005,124	25,063,730	7,554,536	6,314,153	1,214,383	40,146,802	11,031,401	20,892,081	2,303,055,931	Nationaliteit ; Belgische. Zwitserse. Franse. Nederlandse. Duitse. Andere.
33,729,566	73,286	640,148	854,098	388	1,567,920	85,122	896,873	31,340,058	
82,493,965	53,845	1,553,368	787,088	41,038	2,435,334	228,803	1,028,782	55,946,519	
612,744,444	1,256,082	6,994,819	4,893,061	341,713	18,485,655	2,444,552	6,899,201	423,595,449	
40,671,512	29,482	926,264	683,912	344	1,640,002	70,222	748,943	26,966,190	
5,739,600	18,099	19,459	45,208	5,628	88,394	18,631	58,519	4,501,937	
<b>3.928.384.211</b>	<b>26.494.504</b>	<b>17.688.594</b>	<b>13.577.515</b>	<b>1.603.494</b>	<b>59.364.107</b>	<b>13.878.731</b>	<b>30.524.399</b>	<b>2.845.406.084</b>	<i>Totaal.</i>
492,466,544	4,900,396	2,209,789	1,595,466	119,387	8,825,038	3,746,654	6,056,640	474,028,519	Inhoudsvermogen ; minder dan 275 ton. van 275 tot 399 ton. van 400 tot 499 ton. van 500 tot 699 ton. van 700 tot 1,000 ton. meer dan 1,000 ton.
1,936,267,196	12,172,408	4,535,509	3,810,816	1,310,162	21,828,895	7,356,178	13,663,332	1,713,392,426	
398,801,488	3,202,885	1,481,587	1,211,717	37,124	5,933,263	1,092,916	2,247,952	181,618,593	
553,846,233	3,779,772	2,618,582	2,225,585	134,240	8,758,179	1,097,672	3,946,511	281,177,728	
228,857,383	1,049,909	3,181,112	2,282,488	2,581	6,516,090	320,905	3,293,846	140,551,555	
318,145,367	1,389,134	3,662,065	2,451,443	--	7,502,642	264,406	1,316,118	54,687,263	
<b>3.928.384.211</b>	<b>26.494.504</b>	<b>17.688.594</b>	<b>13.577.515</b>	<b>1.603.494</b>	<b>59.364.107</b>	<b>13.878.731</b>	<b>30.524.399</b>	<b>2.845.406.084</b>	<i>Totaal.</i>

(1) Geheel of gedeeltelijk geladen schepen; ledige schepen niet inbegrepen.

(2) Reeds begrepen in de voorgaande kolommen.

## Mouvements dans les ports. - Chargements (en tonnes). - 1953.

VOIES NAVIGABLES — BASSINS	NATURE DES MARCHANDISES					
	Produits alimentaires et agricoles Voedingswaren en landbouw-producten	Combustibles solides Vaste brandstoffen	Minerais Ertsen	Produits métallurgiques Produkten van de metaalnijverheid	Matériaux de construction, bois, verre Bouwmaterialen, hout en glas	Produits des carrières Groef-producten
1	2	3	4	5	6	7
<b>Bassin de l'Escaut Maritime :</b>						
Escaut Maritime I (Gentbrugge-Rupel) . . . . .	20,612	365	—	1,781	12,849	2,238
Escaut Maritime II (Rupel-Frontière néerland.) . . . . .	2,329,074	500,934	1,995,708	216,090	163,232	110,554
Rupel . . . . .	2,741	445	524	114	398,607	11,849
Dyle . . . . .	357	384	—	—	83	320
Nèthe . . . . .	1,187	—	—	5	170	205
Durme-Moervaart . . . . .	8,204	—	—	—	2,392	935
<b>Total :</b>	<b>2,362,175</b>	<b>502,128</b>	<b>1,996,232</b>	<b>217,990</b>	<b>577,333</b>	<b>126,101</b>
<b>Canaux de la Campine :</b>						
Canal Albert I (Liège-Briegden) . . . . .	6,280	441,890	520	60,454	614,837	362,945
Canal Albert II (Briegden-Kwaadmechelen) . . . . .	3,054	3,414,940	28,688	3,050	7,290	9,414
Canal Albert III (Kwaadmechelen-Anvers) . . . . .	67,833	8,750	360	3,691	6,304	7,818
Canal de Maastricht à Bois-le-Duc . . . . .	6,328	811,263	2,140	5,319	9,986	661,114
Canal de Bocholt à Herentals . . . . .	697	611	23,819	123,886	10,812	734,327
Canal de Kwaadmechelen à Dessel . . . . .	203	5,476	—	590	1,249	2,686
Canal de Dessel-Turnhout-Schoten . . . . .	1,632	2,332	706	1,466	187,114	50,950
Canal de Beverlo . . . . .	—	999	95,475	31,928	135	26,324
<b>Total :</b>	<b>86,027</b>	<b>4,686,261</b>	<b>151,708</b>	<b>230,384</b>	<b>837,727</b>	<b>1,855,578</b>
<b>Canaux brabançons :</b>						
Canal de Charleroi à Bruxelles . . . . .	10,037	186,998	—	86,509	3,776	271,311
Canal de Bruxelles au Rupel . . . . .	16,823	495,612	33,190	170,885	39,404	90,429
Canal de Louvain à la Dyle . . . . .	23,057	—	568	3,232	1,411	1,325
<b>Total :</b>	<b>49,917</b>	<b>682,610</b>	<b>33,758</b>	<b>260,626</b>	<b>44,591</b>	<b>363,065</b>
<b>Meuse et Sambre :</b>						
Meuse . . . . .	16,897	721,339	31,522	636,892	274,544	1,517,754
Sambre . . . . .	4,297	1,186,498	4,890	221,824	103,305	372,591
Ourthe . . . . .	200	1,028	883	30,875	—	17,421
Meuse (en aval de Liège) . . . . .	4,469	140,163	—	3,127	1,056	355,732
<b>Total :</b>	<b>25,863</b>	<b>2,049,028</b>	<b>37,295</b>	<b>892,718</b>	<b>378,905</b>	<b>2,263,498</b>
<b>Bassin du Haut-Escaut :</b>						
Haut-Escaut . . . . .	33,807	5,905	618	1,075	568,085	141,943
Lys . . . . .	21,344	846	—	373	190	1,351
Dendre (et canal de Blaton à Ath) . . . . .	50,306	1,888	—	790	11,126	430,996
Canal de Gand à Terneuzen . . . . .	17,023	160,893	91,558	6,412	3,483	58,821
Canal de Gand à Bruges . . . . .	1,399	699	—	250	216	12,541
Canal de dérivation de la Lys . . . . .	5,952	1,033	—	—	40	1,276
Canal de Roulers à la Lys . . . . .	20,487	344	—	12	225	175
Canal de Bossuit à Courtrai . . . . .	1,808	10	570	28,702	14,038	719
Canal de l'Espierres . . . . .	—	—	—	—	40	—
<b>Total :</b>	<b>152,126</b>	<b>171,618</b>	<b>92,746</b>	<b>37,614</b>	<b>597,443</b>	<b>647,822</b>
<b>Centre et Borinage :</b>						
Canal du Centre . . . . .	533	557,389	283	47,582	979,594	170,221
Canal de Mons à Condé . . . . .	3,678	640,404	—	1,104	10,169	37,410
Canal de Pommerœul à Antoing . . . . .	862	162,577	—	786	1,293	4,369
Canal de Blaton à Nimy . . . . .	100	—	—	—	—	268
<b>Total :</b>	<b>5,173</b>	<b>1,360,370</b>	<b>283</b>	<b>49,472</b>	<b>991,056</b>	<b>212,268</b>
<b>Bassin de l'Yser et côte :</b>						
Yser . . . . .	17,699	752	—	—	—	19,804
Canal d'Ypres à l'Yser . . . . .	16,880	49	—	—	—	—
Canal de Plassendale à Dunkerque . . . . .	33,713	826	—	—	698	3,353
Canal de Lo . . . . .	840	—	—	—	—	—
Canal de Bruges à Ostende . . . . .	21,353	41,120	—	210	1,239	31,458
Canal de Bruges à Zeebrugge . . . . .	9,033	65,563	—	197	395	2,045
Canal de Bruges à l'Ecluse . . . . .	1,369	—	—	—	—	196
<b>Total :</b>	<b>100,887</b>	<b>108,310</b>	<b>—</b>	<b>407</b>	<b>2,332</b>	<b>56,856</b>
<b>Total général :</b>	<b>2,782,168</b>	<b>9,560,325</b>	<b>2,312,022</b>	<b>1,689,211</b>	<b>3,429,387</b>	<b>5,525,188</b>

## Beweging in de havens. - Geladen goederen (in ton). - 1953.

AARD VAN DE GOEDEREN				Total — Totaal		WATERWEGEN — BEKKENS
Textiles et cuirs Textielstoffen en leder	Produits chimiques Scheikundige produkten	Graisses et huiles industrielles Nijverheids- vetten en oliën	Divers Overige	1953	1952	
8	9	10	11	12	13	
—	12,719	1,015	1,567	53,146	18,972	<b>Bekken der Zeeschelde.</b> Zeeschelde I (Gentbrugge-Rupel). Zeeschelde II (Rupel-Nederlandse grens). Rupel. Dijle. Nethe. Durme-Moervaart.
57,157	530,467	1,824,885	785,329	8,513,430	9,125,407	
—	1,768	—	957	417,005	375,788	
—	—	—	—	1,144	549	
—	185	—	468	2,220	1,614	
—	109	—	1,112	12,752	8,233	14
<b>57,157</b>	<b>545,248</b>	<b>1,825,900</b>	<b>789,433</b>	<b>8,999,697</b>	—	<b>Totaal.</b>  <b>Kempische kanalen.</b> Albertkanaal I (Luik-Briegden). Albertkanaal II (Briegden-Kwaadmechelen). Albertkanaal III (Kwaadmechelen-Antwerpen). Kanaal van Maastricht naar 's Hertogenbos. Kanaal van Bocholt naar Herentals. Kanaal van Kwaadmechelen naar Dessel. Kanaal van Dessel-Turnhout-Schoten. Kanaal van Beverlo.
—	2,018	—	13,739	1,502,683	596,582	
—	268,501	19,299	18,664	3,772,900	2,904,518	
—	12,359	10,288	55,419	172,822	89,400	
—	10,873	70	9,135	1,516,228	852,108	
—	63,903	10	34,573	992,638	592,977	
—	447	—	2,252	12,903	9,702	
— 10	16,697	145	4,673	265,815	75,406	
—	85,966	—	16,585	257,412	156,608	
<b>10</b>	<b>460,764</b>	<b>29,812</b>	<b>155,130</b>	<b>8,493,401</b>	—	<b>Totaal.</b>  <b>Brabantse kanalen.</b> Kanaal van Charleroi naar Brussel. Kanaal van Brussel naar de Rupel. Kanaal van Leuven naar de Dijle.
—	53,465	593	20,992	633,681	581,721	
165	173,436	18,551	65,208	1,103,703	919,108	
—	625	—	208	30,426	36,428	
<b>165</b>	<b>227,526</b>	<b>19,144</b>	<b>86,408</b>	<b>1,767,810</b>	—	<b>Totaal.</b>  <b>Maas en Samber.</b> Maas. Samber. Ourthe. Maas (beneden Luik).
450	388,358	4,216	155,524	3,747,496	2,796,174	
253	424,122	1,750	203,218	2,522,748	1,659,713	
—	2,365	716	10,622	64,110	53,338	
—	121	67	4,853	509,588	233,467	
<b>703</b>	<b>814,966</b>	<b>6,749</b>	<b>374,217</b>	<b>6,843,942</b>	—	<b>Totaal.</b>  <b>Bekken van de Bovenschelde.</b> Bovenschelde. Leie. Dender (en kanaal van Blaton naar Aat). Kanaal van Gent naar Terneuzen. Kanaal van Gent naar Brugge. Afleidingskanaal der Leie. Kanaal van Roeselare naar de Leie. Kanaal van Bossuit naar Kortrijk. Spierekanaal.
2,396	1,304	2,035	9,139	766,307	704,291	
457	236	516	1,864	27,177	26,249	
—	709	—	50,834	546,649	332,353	
440	356,731	159,943	295,928	1,151,232	1,087,036	
—	182	325	9,351	24,963	15,881	
—	805	—	1,258	10,364	7,878	
42	371	1,018	7,797	30,471	30,463	
30	1,941	—	5,607	53,425	47,594	
—	—	—	55	95	50	
<b>3,365</b>	<b>362,279</b>	<b>163,837</b>	<b>381,833</b>	<b>2,610,683</b>	—	<b>Totaal.</b>  <b>Centrum en Borinage.</b> Centrumkanaal. Kanaal van Bergen naar Condé. Kanaal van Pommerœul naar Antoing. Kanaal van Blaton naar Nimy.
—	62,953	18,762	15,382	1,852,699	1,723,855	
—	6,858	745	14,019	714,387	872,498	
—	1,087	14	10,782	181,770	103,883	
—	—	—	—	368	601	
—	<b>70,898</b>	<b>19,521</b>	<b>40,183</b>	<b>2,749,224</b>	—	<b>Totaal.</b>  <b>IJzerbekken en kust.</b> IJzer. Kanaal van Ieper naar de IJzer. Kanaal van Plassendale naar Duinkerken. Kanaal van Lo. Kanaal van Brugge naar Oostende. Kanaal van Brugge naar Zeebrugge. Kanaal van Brugge naar Sluis.
—	40	—	1,761	40,056	24,190	
—	—	—	720	17,649	9,050	
—	773	—	6,935	46,298	43,021	
—	—	—	1,170	2,010	742	
2	65,007	1,468	11,093	172,950	131,064	
158	118	26,732	13,823	118,064	107,048	
—	—	—	130	1,695	1,372	
<b>160</b>	<b>65,938</b>	<b>28,200</b>	<b>35,632</b>	<b>398,722</b>	—	<b>Totaal.</b>
<b>61,560</b>	<b>2,547,619</b>	<b>2,093,163</b>	<b>1,862,836</b>	<b>31,863,479</b>	—	<b>Algemeen totaal.</b>

## Mouvements dans les ports. - Déchargements (en tonnes). - 1953.

VOIES NAVIGABLES — BASSINS	NATURE DES MARCHANDISES					
	Produits alimentaires et agricoles Voedingswaren en landbouw-producten	Combustibles solides Vaste brandstoffen	Minerais Ertsen	Produits métallurgiques Produkten van de metaalnijverheid	Matériaux de construction, bois, verre Bouwmaterialen, hout en glas	Produits des carrières Groef-producten
1	2	3	4	5	6	7
<b>Bassin de l'Escaut Maritime :</b>						
Escaut Maritime I (Gentbrugge-Rupel) . . . . .	35,923	52,301	8,018	7,233	14,926	126,344
Escaut Maritime II (Rupel-Front. néerlandaise) . . . . .	192,796	1,130,965	62,358	1,314,925	1,198,705	1,503,947
Rupel . . . . .	5,371	67,270	410	419	4,522	65,919
Dyle . . . . .	13,984	4,374	307	998	15,292	58,250
Nèthe . . . . .	9,340	17,615	—	485	6,221	64,321
Durme-Moervaart . . . . .	56,196	38,361	—	—	1,556	4,271
<b>Total :</b>	<b>313,610</b>	<b>1,310,886</b>	<b>71,093</b>	<b>1,324,060</b>	<b>1,241,222</b>	<b>1,823,052</b>
<b>Canaux de la Campine :</b>						
Canal Albert I (Liège-Briegden) . . . . .	7,893	241,003	3,788	1,839	34,802	337,890
Canal Albert II (Briegden-Kwaadmechelen) . . . . .	77,171	30,288	52,774	493	314,545	552,383
Canal Albert III (Kwaadmechelen-Anvers) . . . . .	397,554	154,315	4,124	16,084	81,222	434,946
Canal de Maastricht à Bois-le-Duc . . . . .	1,786	22,670	25,806	837	68,414	77,462
Canal de Bocholt à Herentals . . . . .	10,490	256,303	110,026	129,032	59,651	177,284
Canal de Kwaadmechelen à Dessel . . . . .	2,878	100,302	696	205	47,554	72,048
Canal de Dessel-Turnhout-Schoten . . . . .	42,335	63,791	5,467	2,383	59,157	376,449
Canal de Beverlo . . . . .	166	112,930	182,331	2,671	32,888	66,993
<b>Total :</b>	<b>540,273</b>	<b>981,602</b>	<b>385,012</b>	<b>153,544</b>	<b>698,233</b>	<b>2,095,455</b>
<b>Canaux brabançons :</b>						
Canal de Charleroi à Bruxelles . . . . .	65,575	260,118	1,810	13,126	112,765	354,082
Canal de Bruxelles au Rupel . . . . .	109,194	1,388,854	51,864	14,751	278,868	924,585
Canal de Louvain à la Dyle . . . . .	216,599	6,441	2,390	13,080	36,714	168,771
<b>Total :</b>	<b>391,368</b>	<b>1,655,413</b>	<b>56,064</b>	<b>40,957</b>	<b>428,347</b>	<b>1,447,438</b>
<b>Meuse et Sambre :</b>						
Meuse . . . . .	97,629	1,987,033	1,073,484	87,670	206,102	1,073,759
Sambre . . . . .	41,471	858,306	7,371	155,897	49,917	366,955
Ourthe . . . . .	7,847	5,374	25,529	8,603	1,760	37,311
Meuse (en aval de Liège) . . . . .	54,150	2,640	—	—	11,222	62,382
<b>Total :</b>	<b>201,097</b>	<b>2,853,353</b>	<b>1,106,384</b>	<b>252,170</b>	<b>269,001</b>	<b>1,540,407</b>
<b>Bassin du Haut-Escaut :</b>						
Haut-Escaut . . . . .	88,113	263,252	565	964	82,800	144,287
Lys . . . . .	132,550	27,316	—	296	27,416	103,790
Dendre (et canal de Blaton à Ath) . . . . .	146,904	149,895	90	200	32,118	168,216
Canal de Gand à Terneuzen . . . . .	49,308	719,923	64,848	85,298	38,894	697,188
Canal de Gand à Bruges . . . . .	64,451	22,749	—	12,416	63,979	164,248
Canal de dérivation de la Lys . . . . .	27,459	10,845	—	—	14,436	25,042
Canal de Roulers à la Lys . . . . .	255,882	64,808	—	243	23,027	88,871
Canal de Bossuit à Courtrai . . . . .	1,554	61,073	—	64,856	1,043	15,941
Canal de l'Espierres . . . . .	284	625	—	20	—	380
<b>Total :</b>	<b>766,505</b>	<b>1,320,486</b>	<b>65,503</b>	<b>164,293</b>	<b>283,713</b>	<b>1,407,963</b>
<b>Centre et Borinage :</b>						
Canal du Centre . . . . .	7,058	170,043	23,393	12,699	79,101	71,215
Canal de Mons à Condé . . . . .	8,374	12,984	559	2,574	35,214	126,093
Canal de Pommerœul à Antoing . . . . .	5,502	646	—	247	9,283	71,663
Canal de Blaton à Nimy . . . . .	—	—	—	—	—	589
<b>Total :</b>	<b>20,934</b>	<b>183,673</b>	<b>23,952</b>	<b>15,520</b>	<b>123,598</b>	<b>269,560</b>
<b>Bassin de l'Yser et côte :</b>						
Yser . . . . .	15,779	8,909	—	60	5,612	30,950
Canal d'Ypres à l'Yser . . . . .	7,889	12,566	—	55	5,779	24,706
Canal de Plassendale à Dunkerque . . . . .	12,438	9,758	—	199	30,109	94,261
Canal de Lo . . . . .	—	280	—	—	3,978	448
Canal de Bruges à Ostende . . . . .	48,331	370,848	—	7,548	64,657	244,164
Canal de Bruges à Zeebrugge . . . . .	2,501	183,456	71	476	22,842	202,588
Canal de Bruges à l'Ecluse . . . . .	29,007	785	—	120	1,486	13,781
<b>Total :</b>	<b>115,945</b>	<b>586,602</b>	<b>71</b>	<b>8,458</b>	<b>134,463</b>	<b>610,898</b>
<b>Total général :</b>	<b>2,349,732</b>	<b>8,892,015</b>	<b>1,708,079</b>	<b>1,959,002</b>	<b>3,178,577</b>	<b>9,194,773</b>

## Beweging in de havens. - Geloste goederen (in ton). - 1953.

AARD VAN DE GOEDEREN				Total — Totaal		WATERWEGEN — BEKKENS
Textiles et cuirs Textielstoffen en leder	Produits chimiques Scheikundige produkten	Graisses et huiles industrielles Nijverheids- vetten en oliën	Divers Overige	1953	1952	
8	9	10	11	12	13	
						14
84	6,107	1,784	3,347	256,067	191,487	<b>Bekken der Zeeschelde.</b> Zeeschelde I (Gentbrugge-Rupel). Zeeschelde II (Rupel-Nederlandse grens). Rupel. Dijle. Nethe. Durme-Moervaart.  <i>Totaal.</i>
3,881	1,449,720	550,121	1,258,116	8,665,534	6,854,792	
2	401	—	6,618	150,932	110,142	
—	—	—	494	93,699	100,654	
—	13,889	40	1,699	113,610	120,339	
623	18	—	9,677	110,702	86,969	
<b>4,590</b>	<b>1,470,135</b>	<b>551,945</b>	<b>1,279,951</b>	<b>9,390,544</b>	—	
—	29,845	1,144	12,636	670,840	204,283	
2	377,477	62,553	36,642	1,504,328	960,440	
—	18,131	26,303	26,225	1,158,904	879,097	
—	18,877	2,597	31,665	250,114	155,882	
440	29,407	15,130	20,227	807,990	586,955	
—	9,571	30	599	233,883	76,363	
10	34,830	385	19,937	604,744	227,860	
—	6,336	5,671	21,546	431,532	377,451	
<b>452</b>	<b>524,474</b>	<b>113,813</b>	<b>169,477</b>	<b>5,662,335</b>	—	
—	65,559	152,442	92,190	1,117,667	974,769	
446	184,042	88,608	98,894	3,140,106	3,387,550	
478	5,383	31,021	6,248	487,125	454,712	
<b>924</b>	<b>254,984</b>	<b>272,071</b>	<b>197,332</b>	<b>4,744,898</b>	—	
10,070	158,430	174,762	85,629	4,954,568	3,783,303	
—	294,718	146,570	203,805	2,125,010	1,654,946	
—	2,392	31,627	7,893	128,336	79,421	
—	3,720	49,785	9,494	193,393	124,634	
<b>10,070</b>	<b>459,260</b>	<b>402,744</b>	<b>306,821</b>	<b>7,401,307</b>	—	
4,168	89,494	15,870	33,306	722,819	676,981	
24,239	16,448	2,029	8,646	342,730	419,841	
200	15,585	2,812	40,498	556,518	501,211	
14,384	377,916	420,945	233,711	2,702,415	2,864,452	
—	3,855	17,200	13,470	362,368	284,938	
849	1,654	2,786	5,522	88,593	96,807	
11,178	29,309	36,291	16,131	525,740	540,851	
1,425	1,064	35,573	4,490	187,019	180,906	
—	459	—	—	1,768	2,611	
<b>56,443</b>	<b>535,784</b>	<b>533,506</b>	<b>355,774</b>	<b>5,489,970</b>	—	
—	14,480	13,879	57,286	449,154	484,949	
—	14,108	46,068	668	246,642	275,385	
—	20,777	9	2,068	110,195	143,841	
—	—	—	—	589	3,103	
—	<b>49,365</b>	<b>59,956</b>	<b>60,022</b>	<b>806,580</b>	—	
—	7,822	—	2,595	71,727	56,935	
37	4,873	—	811	56,716	62,342	
—	9,703	3,114	8,496	168,078	143,676	
—	252	115	1,034	6,107	1,610	
136	64,004	114,349	27,674	941,711	815,681	
—	14,021	64,779	7,860	498,594	396,112	
—	—	—	2,909	48,088	58,655	
<b>173</b>	<b>100,675</b>	<b>182,357</b>	<b>51,379</b>	<b>1,791,021</b>	—	
<b>72,652</b>	<b>3,394,677</b>	<b>2,116,392</b>	<b>2,420,756</b>	<b>35,286,655</b>	—	
						<b>Centrum en Borinage.</b> Centrumkanaal. Kanaal van Bergen naar Condé. Kanaal van Pommerœul naar Antoing. Kanaal van Blaton naar Nimy.  <i>Totaal.</i>
						<b>IJzerbekken en kust.</b> IJzer. Kanaal van Ieper naar de IJzer. Kanaal van Plassendale naar Duinkerke. Kanaal van Lo. Kanaal van Brugge naar Oostende. Kanaal van Brugge naar Zeebrugge. Kanaal van Brugge naar Sluis.  <i>Totaal.</i>
						<i>Algemeen totaal.</i>

## Longueur des chemins de fer livrés à l'exploitation.

### Lengte der geëxploiteerde spoorwegen.

Situation au 31 décembre. — Toestand op 31 December.

(Source : Ministère des Communications)

(Bron : Ministerie van Verkeerswezen)

SPÉCIFICATIONS		1938	1952	1953	OPSOMMING	
Société Nationale des chem. de fer belges	Lignes de l'Etat exploit. par la S.N. ....	4,823,453	5,037,778	5,023,471	Staatslijnen geëxploit. door de N. M.	
	Raccordement de Mons-Midi à Cipro ..	2,382	1,898	1,898	Verbindingssp. Bergen-Zuid-Cipro.	
	Ligne exploitée en suite d'une convention avec la ville de Malines .....	2,000	2,000	2,000	Lijn geëxploit. krachtens een overeenkomst met de stad Mechelen.	
	Voies appartenant à des compagnies et exploitées en commun .....	767	—	—	Gemeenschappelijk geëxploit. banen van andere maatschappijen.	
	Tronçons de voies appartenant à d'autres compagnies exploitées par la Société Nationale .....	10,158	—	—	Aan andere maatschappijen toebehorende baanvakken geëxploiteerd door de Nationale Maatschappij.	
<i>Total :</i>		<b>4,838,760</b>	<b>5,041,676</b>	<b>5,027,369</b>	<i>Totaal.</i>	
Autres compagnies	Nord belge { sur le territoire belge .....	170,000	—	—	Nord belge { op Belgisch grondgebied.	
	{ sur le territoire étranger .....	3,798	—	—	{ op vreemd grondgebied.	
	Chimay-Hastière à la frontière .....	60,206	—	—	Chimay-Hastière naar de grens.	
	Malines- { sur le territoire belge .....	44,280	—	—	Mechelen- { op Belgisch grondgebied	
	Terneuzen { sur le territoire étranger .....	33,120	—	—	Terneuzen { op vreemd grondgebied.	
Bruxelles-Tervuren .....	14,200	14,200	14,200	Brussel-Tervuren.		
<i>Total</i> { sur le territoire belge .....	<b>288,686</b>	<b>14,200</b>	<b>14,200</b>	<i>Totaal</i> { op Belgisch grondgebied.		
{ sur le territoire étranger .....	36,918	—	—	{ op vreemd grondgebied.		
<i>Total :</i>		<b>325,604</b>	<b>14,200</b>	<b>14,200</b>	<i>Totaal.</i>	
Total du réseau en exploitation en Belgique ..		<b>5,127,446</b>	<b>5,055,876</b>	<b>5,041,569</b>	Totaal van het in België geëxpl. spoorwegnet.	
Long. moyenne exploitée	{ par la Soc. Nationale (a) ..	4,839,100	5,012,211	4,978,643	Gemidd. lengte { door de Nat. Maatschappij.(a)	
	{ par les autres compagnies ..	288,686	14,200	14,200	geëxploiteerd { door de overige Maatschapp.	
	<i>Total :</i>		<b>5,127,786</b>	<b>5,026,411</b>	<b>4,992,843</b>	<i>Totaal.</i>

(a) Y compris 9,293 mètres de voies exploitées en commun ou sans redevance.

(a) Met inbegrip van 9,293 meter gemeenschappelijk of zonder vergoeding geëxploiteerde sporen.

## Personnel, Stations et Matériel roulant. - Personeel, Stations en Rollend materieel

(Situation au 31 décembre. — Toestand op 31 December.)

(Source : Ministère des Communications)

(Bron : Ministerie van Verkeerswezen)

SPÉCIFICATIONS	1938		1950		1951		1952		1953		OPSOMMING
	Société Nationale	Autres comp.	Société Nationale	Bruxelles Tervuren	Société Nationale	Bruxelles Tervuren	Société Nationale	Bruxelles Tervuren	Société Nationale	Bruxelles Tervuren	
	Nationale Maatsch.	Overige maatsch.	Nationale Maatsch.	Brussel Tervuren	Nationale Maatsch.	Brussel Tervuren	Nationale Maatsch.	Brussel Tervuren	Nationale Maatsch.	Brussel Tervuren	
Fonctionnaires, employés et ouvr. (a)	78,069	4,993	89,570	80	87,304	79	86,240	77	81,086	80	Ambtenaren, beampten en werkl. (a).
Effectif productif (hommes-années).	71,472	—	81,935	—	79,743	—	78,812	—	74,450	—	Productief effectief (man-jaren).
Stat., dépendances, haltes et points d'arrêts, bureaux intérieurs .....	1,550	118	1,565	12	1,556	12	1,537	12	1,524	12	Stations, bijgebouw. halten en stoppl. binnenkantoren.
Automotrices :											Motorwagens :
à vapeur .....	5	—	—	—	—	—	—	—	—	—	met stoom.
à systèmes spéc. ..	38	2	145	—	145	—	157	—	165	—	met spec. stelsels.
électriques .....	24	5	27	5	47	5	47	5	47	5	electrische.
Locomot. à vapeur .	3,181	197	2,693	—	2,579	—	2,239	—	2,148	—	Stoomlocomotieven.
Locomotives Diesel .	(b)	—	5	—	5	—	5	—	5	—	Diesel locomotieven
Locomotives électr. .	—	—	26	1	26	1	26	1	26	1	Electr. locomotieven
Véhicules de transport :											Vervoerwagens :
matériel à voyag. (d)	10,282	318	7,290	18	6,955	15	6,962	13	6,744	13	reizigersmater. (d).
voitures postales ...	49	—	—	—	—	—	—	—	—	—	postwagens.
matériel à marchandises .....	98,872	7,324	85,685	1	85,039	1	81,955	2	77,867	2	goederenmaterieel.
	(c)										

(a) Y compris pour la Société Nationale les agents malades, blessés, en disponibilité ou en congé. — (b) Non compris les locomotives surannées à déclasser définitivement. — (c) Non compris les wagons donnés en location à la Société Belge-Anglaise des Ferry-boats. — (d) Fourgons à bagages compris. Y compris pour la Société Nationale, les autorails et automotrices.

(a) Met inbegrip voor de Nationale Maatschappij van de zieke, verwonde, in beschikbaarheid gestelde of met verlof zijnde ambtenaren en beampten. — (b) De verouderde en definitief buiten gebruik te stellen locomotieven niet meegeteld. — (c) De aan de « Société Belgo-Anglaise des Ferry-Boats » verhuurde wagens niet meegeteld. — (d) Goederenpakwagens inbegrepen. Met inbegrip, voor de Nationale Maatschappij, de autorails en motorwagens.

## Mouvement sur les chemins de fer. - Spoorwegverkeer.

(Source : Ministère des Communications)

(Bron : Ministerie van Verkeerswezen)

RÉSEAUX	Voyageurs Reizigers	Bagages Reisgoed		Petites marchandises Stuk- goederen	Grosses marchandises Zware goederen	SPOORWEGNETTEN
		taxés au mini- mum (expédi- tions) op het minimum bevracht (verzendingen)	taxés au poids (quintaux) bevracht volgens gewicht (centenaars)			
<b>1938.</b>						
Nord Belge .....	14,870,885	—	—	763,750	17,009,595	Nord Belge.
Bruxelles-Tervuren .....	1,839,770	—	—	(a)	125,043	Brussel-Tervuren.
Chimay .....	383,355	—	—	1,368	566,110	Chimay.
Malines-Terneuzen .....	1,530,799	—	—	(a)	1,814,773	Mechelen-Terneuzen.
Société Nationale .....	194,814,150	402,670	147,045	12,218,030	62,997,466	Nationale Maatschappij.
<i>Le réseau :</i>	<b>213,438,959</b>	<b>402,670</b>	<b>147,045</b>	<b>12,983,148</b>	<b>82,512,987</b>	<i>Het net.</i>
<b>1952.</b>						
Bruxelles-Tervuren .....	1,979,706	—	—	—	106,023	Brussel-Tervuren.
Société Nationale .....	229,796,234	—	11,185	752,586	66,470,219	Nationale Maatschappij.
<i>Le réseau :</i>	<b>231,775,940</b>	—	<b>11,185</b>	<b>752,586</b>	<b>66,576,242</b>	<i>Het net.</i>
<b>1953.</b>						
Bruxelles-Tervuren .....	1,998,657	—	—	—	92,246	Brussel-Tervuren.
Société Nationale .....	226,740,455	—	9,435	708,836	62,451,646	Nationale Maatschappij.
<i>Le réseau :</i>	<b>228,739,112</b>	—	<b>9,435</b>	<b>708,836</b>	<b>62,543,892</b>	<i>Het net.</i>

(a) Compris dans les grosses marchandises.

(a) Begrepen onder de zware goederen.

## Accidents sur les chemins de fer. — Ongevallen op de spoorwegen.

(Stations, quais, voies.) — (Stations, kaaien, banen).

(Source : Ministère des Communications)

(Bron : Ministerie van Verkeerswezen)

RÉSEAUX	Voyageurs transportés Vervoerde reizigers	Trains-kilomètres Trein-kilometers (a)	Voyageurs Reizigers		Agents de l'administration Dienst-personeel		Autres personnes Andere personen		Total Totaal			SPOORWEGNETTEN
			Tués Gedood	Blessés Gewond	Tués Gedood	Blessés Gewond	Tués Gedood	Blessés Gewond	Tués Gedood	Blessés Gewond	Total Totaal	
1938 .....	213,438,959	90,590,572	15	112	26	101	42	29	83	242	325	1938
1948 .....	233,598,019	70,465,542	12	82	19	61	53	49	84	192	276	1948
1949 .....	223,600,506	71,479,720	8	111	19	37	44	30	71	178	249	1949
1950 .....	219,097,511	72,517,655	11	108	40	54	34	61	85	223	308	1950
1951 .....	226,723,924	76,843,490	6	105	15	32	35	51	56	188	244	1951
<b>1952.</b>												
Bruxelles-Tervuren ...	1,979,706	362,123.8	—	11	—	—	—	—	—	11	11	Brussel-Tervuren.
Soc. Nationale	229,796,234	75,036,471.-	8	110	15	34	42	42	65	186	251	Nat. Maatsch.
<i>Total</i>	<b>231,775,940</b>	<b>75,398,594.8</b>	<b>8</b>	<b>121</b>	<b>15</b>	<b>34</b>	<b>42</b>	<b>42</b>	<b>65</b>	<b>197</b>	<b>262</b>	<i>Totaal.</i>
<b>1953.</b>												
Bruxelles-Tervuren ...	1,998,657	361,231.2	1	9	—	17	—	—	1	26	27	Brussel-Tervuren.
Soc. Nationale	226,740,455	72,843,536.-	10	117	10	36	43	58	63	211	274	Nat. Maatsch.
<i>Total :</i>	<b>228,739,112</b>	<b>73,204,767.2</b>	<b>11</b>	<b>126</b>	<b>10</b>	<b>53</b>	<b>43</b>	<b>58</b>	<b>64</b>	<b>237</b>	<b>301</b>	

(a) Trains de voyageurs, trains de marchandises et trains de service.  
 Note. — Tués : Personnes tuées sur le coup ou décédées dans les dépendances des chemins de fer. — Blessés : Personnes ayant subi par suite de leurs blessures une incapacité de travail de plus de 14 jours.

(a) Personen-, goederen- en diensttreinen.  
 Nota. — Gedood : Personen op slag gedood of binnen de aanhoudigheden der spoorwegen overleden. — Gewond : Personen wier verwondingen meer dan 14 dagen arbeidsongeschiktheid hebben veroorzaakt.



**Mouvement des Marchandises (S.N.C.B.) - Beweging der Goederen (N.M.B.S.).**

NATURE DES MARCHANDISES	TRAFIC — TRAFIEK								AARD DER GOEDEREN
	Intérieur Binnenland		International Internationaal		Transit Doorvoer		Total Totaal		
	t	1,000 tkm	t	1,000 tkm	t	1,000 tkm	t	1,000 tkm	
<b>1951</b>									
Prod. agricoles et alimentaires ....	1,525,588	97,486	1,029,094	93,524	486,516	92,699	3,041,198	283,709	Landbouwpr. en voedingswaren.
Combustibles .....	22,332,888	1,330,737	2,245,390	245,113	1,595,166	253,227	26,173,444	1,829,077	Brandstoffen.
Minerais .....	226,842	7,772	6,929,883	1,041,178	575,703	146,344	7,732,428	1,195,294	Ertsen.
Métallurgiques ...	2,829,025	192,776	3,857,885	486,887	2,822,944	627,655	9,509,854	1,307,318	Metaalproduct.
Matériaux de construction, verres et glaces .	3,946,719	340,942	1,815,779	194,288	219,052	35,599	5,981,550	570,829	Bouwmat., glas en spiegelglas.
Prod. des carrières terres, sables ...	7,495,422	414,554	1,632,473	129,695	44,342	7,574	9,172,237	551,823	Prod. uit steen- groeven, zand, silex, aarde.
Textiles, tanneries et vêtements ..	150,383	20,136	224,714	18,635	101,720	15,397	476,817	54,168	Weefstoff., leder, en kledingst.
Prod. chimiques et pharmaceut. ..	1,596,445	121,434	1,406,758	142,534	255,702	53,764	3,258,905	317,732	Chem. en pharm. producten.
Graisses et huiles industrielles ...	421,207	30,177	567,440	63,294	121,517	27,428	1,110,164	120,899	Nijverheidsvett. en -oliën.
Divers .....	4,741,056	291,245	693,714	65,046	200,107	41,173	5,634,877	397,464	Allerlei.
<b>Total :</b>	<b>45,265,575</b>	<b>2,847,259</b>	<b>20,403,130</b>	<b>2,480,194</b>	<b>6,422,769</b>	<b>1,300,860</b>	<b>72,091,474</b>	<b>6,628,313</b>	<b>Totaal.</b>
<b>1952</b>									
Prod. agricoles et alimentaires ...	1,554,325	91,711	845,992	74,826	344,332	63,771	2,744,649	230,308	Landbouwpr. en voedingswaren.
Combustibles .....	20,149,388	1,109,064	2,850,157	326,086	1,871,182	286,668	24,870,727	1,721,818	Brandstoffen.
Minerais .....	204,654	12,389	7,108,537	1,058,365	615,960	154,989	7,929,151	1,225,743	Ertsen.
Métallurgiques ...	2,618,360	185,762	3,837,193	503,488	2,193,927	494,051	8,649,480	1,183,301	Metaalproduct.
Matériaux de con- struction, verres et glaces. ....	3,519,294	300,620	1,660,040	187,460	154,728	24,106	5,334,062	512,186	Bouwmat., glas en spiegelglas.
Prod. des carrières terres, sables ...	6,257,142	348,023	1,387,715	113,854	31,603	5,424	7,676,460	467,301	Prod. uit steen- groeven, zand, silex, aarde.
Textiles, tanneries et vêtements ...	86,826	11,566	177,324	16,016	80,492	12,002	344,642	39,584	Weefstoff., leder, en kledingst.
Prod. chimiques et pharmaceut. ..	1,433,448	112,667	1,131,336	124,548	172,360	37,531	2,737,144	274,746	Chem. en pharm. producten.
Graisses et huiles industrielles ...	393,488	28,134	490,117	57,410	92,992	21,517	976,597	107,061	Nijverheidsvett. en -oliën.
Divers .....	4,053,904	229,561	569,081	50,250	125,802	25,263	4,748,787	305,074	Allerlei.
<b>Total :</b>	<b>40,270,829</b>	<b>2,429,497</b>	<b>20,057,492</b>	<b>2,512,303</b>	<b>5,683,378</b>	<b>1,125,322</b>	<b>66,011,699</b>	<b>6,067,122</b>	<b>Totaal.</b>
<b>1953</b>									
Prod. agricoles et alimentaires ...	1,426,059	86,886	918,645	83,908	371,666	67,525	2,716,370	238,320	Landbouwpr. en voedingswaren.
Combustibles .....	18,617,342	940,854	4,064,131	424,354	2,281,207	360,641	24,962,680	1,725,848	Brandstoffen.
Minerais .....	167,195	8,205	6,789,830	1,038,822	591,113	149,174	7,548,138	1,196,201	Ertsen.
Métallurgiques ...	2,064,128	144,276	2,756,587	350,363	2,321,185	525,706	7,141,900	1,020,345	Metaalproduct.
Matériaux de con- struct., verres et glaces .....	3,279,385	277,034	1,608,124	175,990	115,815	18,075	5,003,324	471,098	Bouwmat., glas en spiegelglas.
Prod. des carrières terres, sables ..	5,279,736	296,609	1,282,475	113,085	28,471	4,833	6,590,682	414,527	Prod. uit steen- groeven, zand, silex, aarde.
Textiles, tanneries et vêtements .	71,190	9,895	148,768	16,521	72,414	9,845	292,372	36,262	Weefstoff., leder, en kledingst.
Prod. chimiques et pharmaceut. ..	1,274,273	96,530	1,095,611	114,447	324,194	74,224	2,694,078	285,200	Chem. en pharm. producten.
Graisses et huiles industrielles ...	345,566	25,042	419,537	50,055	104,135	23,278	869,238	98,376	Nijverheidsvett. en -oliën.
Divers .....	3,404,637	167,768	444,899	41,075	135,129	25,943	3,984,665	234,786	Allerlei.
<b>Total :</b>	<b>35,929,511</b>	<b>2,053,099</b>	<b>19,528,607</b>	<b>2,408,620</b>	<b>6,345,329</b>	<b>1,259,244</b>	<b>61,803,447</b>	<b>5,720,963</b>	<b>Totaal.</b>

## Résultats financiers de l'exploitation des chemins de fer Financiële bedrijfsuitkomsten der spoorwegen.

(Source : Ministère des Communications)

(Bron : Ministerie van Verkeerswezen).

SPÉCIFICATIONS	1938	1949	1950	1951	1952	1953	OPSOMMING
<b>I. Société Nationale des Chemins de Fer belges. I. Nationale Maatschappij der Belgische Spoorwegen.</b>							
Longueur moyenne exploitée (km) .....	4,839	5,033	5,037	5,029	5,012	4,979	Gemiddelde geëxploiteerde lengte (km).
<b>Recettes (1,000 F).</b>							<b>Ontvangsten (1,000 F).</b>
Produits de l'exploitation :							Bedrijfsopbrengsten :
Voyageurs .....	824,122	2,368,046	2,906,619	2,959,649	3,270,864	3,417,977	Reizigers.
Tickets d'entrée .....	2,621	5,862	5,309	5,757	5,755	4,956	Perronkaartjes.
Bagages .....	6,408	17,425	15,089	14,748	13,647	12,817	Reisgoed.
Petites et grosses marchandises, chevaux et bestiaux .....	1,652,239	5,074,816	5,532,380	6,879,839	7,018,725	6,723,566	Stukgoederen en zware goederen, paarden en vee.
Produits extraordinaires ..	57,026	413,240	384,050	395,742	409,640	424,779	Buitengewone opbrengsten.
Intervention de l'Etat ...	—	2,600,000	1,450,000	1,450,000	911,200	609,792	Tussenkost van de Staat.
<b>Total :</b>	<b>2,542,416</b>	<b>10,479,389</b>	<b>10,293,447</b>	<b>11,705,735</b>	<b>11,629,831</b>	<b>11,193,887</b>	<b>Totaal.</b>
Dépenses d'exploitation (pensions comprises) (1,000 F) (c) .....	2,714,950	10,578,101	10,171,571	11,498,725	11,461,382	11,220,856	Bedrijfsuitgaven (pensioenen inbegrepen) (1,000 F) (c).
<b>Recettes nettes (1,000 F) .</b>	<b>— 172,534</b>	<b>— 98,712</b>	<b>+ 121,876</b>	<b>+ 207,010</b>	<b>+ 168,449</b>	<b>— 26,969</b>	<b>Netto-ontvangsten (1,000 F).</b>
Coefficient d'exploitation .	106.78	100.94	98.82	98.23	98.55	100.24	Bedrijfscoëfficient.
Parcours kilométrique productif (milliers) .....	84,227	71,117	72,567	74,736	73,432	71,478	Productieve kilometerafstand (duizendtallen).
Recettes par train-kilomètre utile (F) .....	30.18	147.35	141.85	153.05	154.99	153.67	Ontvangst per nuttige trein-kilometer (F).
Dépenses par train-kilomètre utile (F) .....	32.24	148.74	140.17	150.34	152.74	154.04	Uitgaven per nuttige trein-kilometer (F).

### II. Bruxelles-Tervuren (a). — II. Brussel-Tervuren (a).

<b>Recettes (1,000 F) :</b>							<b>Ontvangsten (1,000 F) :</b>
Voyageurs et bagages ...	52,296	6,913	8,078	7,737	8,728	8,863	Reizigers en reisgoed.
Petites et grosses marchandises .....	141,307	1,362	1,537	1,733	1,896	1,800	Stuk- en zware goederen.
Autres recettes .....	8,457	100	136	158	158	132	Autre ontvangsten.
<b>Total :</b>	<b>202,060</b>	<b>8,375</b>	<b>9,751</b>	<b>9,628</b>	<b>10,782</b>	<b>10,795</b>	<b>Totaal.</b>
Dépenses d'exploit. (1,000 F)	204,381	8,767	8,848	9,077	9,077	9,989	Bedrijfsuitgaven (1,000 F).
<b>Recettes nettes (1,000 F) ..</b>	<b>— 2,321</b>	<b>— 392</b>	<b>+ 903</b>	<b>+ 551</b>	<b>+ 1,705</b>	<b>+ 806</b>	<b>Netto-ontvangsten (1,000 F).</b>
Coefficient d'exploitation .	101.14	104.68	90.73	94.28	94.28	92.53	Bedrijfscoëfficient.

### III. Le réseau. — III. Het spoorwegnet.

<b>Recettes (1,000 F) :</b>							<b>Ontvangsten (1,000 F) :</b>
Voyageurs (b) .....	(d) 885,447	2,398,246	2,935,095	2,987,891	3,298,994	3,426,840	Reizigers (b).
Petites et grosses marchandises .....	(d) 1,793,546	5,076,118	5,533,917	6,881,572	7,020,621	6,725,366	Stuk- en zware goederen.
Autres recettes .....	(d) 65,483	(d) 3013,340	1,834,186	1,845,900	1,320,998	424,911	Autre ontvangsten.
<b>Total :</b>	<b>2,744,476</b>	<b>10,487,704</b>	<b>10,303,198</b>	<b>11,715,363</b>	<b>11,640,613</b>	<b>10,577,117</b>	<b>Totaal.</b>
Dépenses d'exploit. (1,000 F)	2,919,331	10,586,868 (d)	10,180,419	11,507,802	11,470,459	11,230,845	Bedrijfsuitgaven (1,000 F).
<b>Recettes nettes (1,000 F) ..</b>	<b>— 174,855</b>	<b>(d) 99,164</b>	<b>+ 122,779</b>	<b>+ 207,561</b>	<b>+ 170,154</b>	<b>+ 653,728</b>	<b>Netto-ontvangsten (1,000 F).</b>
Coefficient d'exploitation .	106.37	(d) 100.94	98.80	98.22	98.53	106.13	Bedrijfscoëfficient.

(a) En 1938 Bruxelles-Tervuren ; Nord-Belge ; Malines-Terneuzen ; Chimay. — (b) Tickets d'entrée et bagages compris. — (c) Y compris les subsides de l'Etat. — (d) Chiffres corrigés.

(a) In 1938 Brussel-Tervuren ; Nord-Belge ; Mechelen-Terneuzen ; Chimay. — (b) Perronkaartjes en reisgoed inbegrepen. — (c) De subsidien van de Staat inbegrepen. — (d) Verbeterde cijfers.



**Tramways, Trolleybus, Autobus. - Tramwegen, Trolleybussen, Autobussen.**

(Source : Ministère des Communications).

(Bron : Ministerie van Verkeerswezen).

SOCIÉTÉS MAATSCHAPPIJEN	Etendue exploitée (m) Geëxploiteerde lengte (m)	Motrices Motorwagens		Remorques (tramways) Aanhangwagens (tramwegen)		Parcours kilométr. de l'ensemble des véhicules Afstand afgelegd door de gezamenlijke voertuigen (1,000 km)	Voyageurs transportés (en milliers) Vervoerde reizigers (in duizendt.)		Recettes Ontvangsten (1.000 F)	
		Nombre Aantal	Moy. journal. en service Dagel. middent. in dienst	Nombre Aantal	Moy. journal. en service Dagel. middent. in dienst		Nombre Aantal	Moy. par jour Gemiddelde per dag	Total Totaal	Par km exploité Per geëxpl. km

**A. Tramways. — A. Tramwegen.  
1952.**

Les Tramways d'Anvers .....	69,015	317	196	197	120	20,531	97,304	266	253,631	3,675
Les Tramways bruxellois .....	248,037	975	696	484	383	70,489	313,865	857	855,672	3,450
Tramways unifiés de Liège .....	36,745	102	67	80	56	6,605	25,269	69	95,440	2,597
Tramways de Liège-Seraing .....	20,080	49	32	24	2	3,737	14,436	40	51,253	2,562
Tramways verviétois .....	23,674	43	31	16	2	2,134	12,608	35	31,916	1,352
Tramways de Gand .....	56,000	121	83	12	8	5,949	39,187	107	86,380	1,542
Tramways de Charleroi .....	37,790	63	40	32	22	3,956	26,240	72	61,092	1,226
<b>Tot. :</b>	<b>491,341</b>	<b>1,670</b>	<b>1,145</b>	<b>845</b>	<b>593</b>	<b>113,401</b>	<b>528,909</b>	<b>1,446</b>	<b>1,435,384</b>	<b>16,404</b>

**1953.**

Les Tramways d'Anvers .....	63,375	283	186	197	114	18,986	84,490	(1)242	238,037	3,756
Les Tramways bruxellois .....	247,397	976	701	484	355	67,488	288,403	790	871,364	3,522
Tramways unifiés de Liège .....	35,797	90	61	65	52	5,947	23,022	63	86,323	2,411
Tramways de Liège-Seraing .....	20,080	49	31	24	—	3,715	13,985	38	51,681	2,584
Tramways verviétois .....	23,604	43	31	16	2	2,127	11,967	33	31,954	1,354
Tramways de Gand .....	56,000	121	83	12	8	5,970	38,803	106	85,051	1,519
Tramways de Charleroi .....	37,790	63	39	32	22	3,881	25,428	70	58,713	1,554
<b>Tot. :</b>	<b>484,043</b>	<b>1,625</b>	<b>1,132</b>	<b>830</b>	<b>553</b>	<b>108,114</b>	<b>486,098</b>	<b>1,342</b>	<b>1,423,123</b>	<b>16,700</b>

**B. Trolleybus. — B. Trolleybussen .  
1952.**

Les Tramways d'Anvers .....	14,107	23	16	—	—	1,149	4,665	13	13,074	927
Les Tramways bruxellois .....	16,814	22	16	—	—	1,097	5,670	15	15,907	946
Tramways unifiés de Liège .....	80,650	113	82	—	—	6,155	20,073	55	79,761	988
Tramways de Liège-Seraing .....	12,012	7	3	—	—	330	987	2	3,904	325
<b>Tot. :</b>	<b>123,583</b>	<b>165</b>	<b>117</b>	<b>—</b>	<b>—</b>	<b>8,731</b>	<b>31,395</b>	<b>85</b>	<b>112,646</b>	<b>3,186</b>

**1953.**

Les Tramways d'Anvers .....	14,107	23	16	—	—	1,103	4,030	(1) 12	12,207	865
Les Tramways bruxellois .....	16,750	22	16	—	—	1,069	5,476	15	16,966	1,013
Tramways unifiés de Liège .....	80,693	113	90	—	—	6,486	20,653	57	83,433	1,034
Tramways de Liège-Seraing .....	12,012	8	2	—	—	304	863	2	3,477	289
<b>Tot. :</b>	<b>123,562</b>	<b>166</b>	<b>124</b>	<b>—</b>	<b>—</b>	<b>8,962</b>	<b>31,022</b>	<b>86</b>	<b>116,083</b>	<b>3,201</b>

**C. Autobus. — C. Autobussen.  
1952.**

Les Tramways d'Anvers .....	6,110	5	3	—	—	196	778	2	2,167	355
Tramways unifiés de Liège .....	161,30	11	8	—	—	167	400	1	1,649	102
Tramways de Liège-Seraing .....	90,387	20	13	—	—	777	1,898	5	9,020	100
<b>Tot. :</b>	<b>112,627</b>	<b>36</b>	<b>24</b>	<b>—</b>	<b>—</b>	<b>1,140</b>	<b>3,076</b>	<b>8</b>	<b>12,836</b>	<b>557</b>

**1953.**

Les Tramways d'Anvers .....	13,897	26	13	—	—	483	1,610	(1) 5	4,728	340
Tramways unifiés de Liège .....	21,043	16	11	—	—	690	2,517	7	8,705	414
Tramways de Liège-Seraing .....	95,757	20	12	—	—	963	2,135	5	10,304	107
<b>Tot. :</b>	<b>130,697</b>	<b>62</b>	<b>36</b>	<b>—</b>	<b>—</b>	<b>2,136</b>	<b>6,262</b>	<b>17</b>	<b>23,737</b>	<b>861</b>

Note. — Le réseau des Tramways unifiés de Liège comprend en outre 6,202 mètres exploités en commun par tramways et trolleybus.  
(1) Non compris 16 jours de grève.

Nota. — Het net der « Tramways unifiés de Liège » bevat bovendien 6,202 meter gemeenschappelijk geëxploiteerd door tramwegen en trolleybussen.

(1) 16 stakingsdagen niet inbegrepen.

## Chemins de fer vicinaux. - Buurtspoorwegen.

### 1. Matériel roulant. — 1. Rijdend materieel.

(Source : Société Nationale des Chemins de fer Vicinaux).

(Bron : N. M. van Buurtspoorwegen).

SPÉCIFICATIONS	1938	1947	1948	1949	1950	1951	1952	1953	OPSOMMING
Locomotives { à vapeur.... { électriques .	480 1	436 1	376 1	349 1	271 1	188 1	139 1	103 1	Locomotieven { met stoom. { elektrische.
Voitures électromotrices ...	1,041	993	997	1,006	1,003	948	932	892	Electromobielen.
Voit. pour voyageurs { Serv. à vapeur { Serv. électrique	1,436 806	1,081 961	1,069 927	986 917	855 918	730 865	547 812	423 800	Personen- wagens { stoomtractie. { electr. tractie.
Voitures-fourgons { Serv. à vapeur { Serv. électrique	121 5	106 4	106 4	93 4	73 4	69 4	55 3	50 3	Personen- en pak- wagens { stoomtractie. { electr. tractie.
Fourgons à bagages { Serv. à vapeur { Serv. électrique	397 31	349 32	346 34	310 33	279 33	223 33	154 32	135 31	Pak- wagens { stoomtractie. { electr. tractie.
Wagons { Serv. à vapeur { Serv. électrique	10,492 2	10,474 1	9,908 —	9,567 —	9,301 —	8,969 —	7,574 —	7,380 —	Goederen- wagens { stoomtractie. { electr. tractie.
Trolleybus .....	2	—	—	—	—	—	—	—	Trolleybussen.
Automotrices .....	279	281	281	251	252	253	250	222	Railauto's.
Autobus .....	68	150	185	205	234	312	352	411	Autobussen.

### 2. Mouvement. — 2. Verkeer.

SPÉCIFICATIONS	1938	1946	1947	1948	1949	1950	1951	1952	1953	OPSOMMING
Voyageurs (milliers)	193,574	405,777	362,671	332,938	288,344	266,890	281,608	279,169	282,644	Reizigers (duizendt.)
Marchandises (1,000 t) .....	4,174	3,904	3,791	4,057	3,775	3,993	3,835	2,931	2,313	Goederen (1,000 t).

### 3. Accidents. — 3. Ongevallen.

ANNÉES JAREN	Kilomètres parcourus Afgelegde kilometers	Voyageurs transportés Vervoerde reizigers	Voyageurs Reizigers		Agents de l'administration Dienst- personeel		Autres personnes Andere personen		Relevé général Algemene opgave		
			Tués Gedood	Blessés Gewond	Tués Gedood	Blessés Gewond	Tués Gedood	Blessés Gewond	Tués Gedood	Blessés Gewond	Total Totaal
1938 (1) .....	68,204,260	193,573,830	5	96	1	11	51	87	57	194	251
1948 .....	66,816,931	332,938,187	23	895	7	1,625	40	398	70	2,918	2,988
1949 .....	66,863,014	288,344,169	9	671	3	1,324	39	350	51	2,345	2,396
1950 .....	67,020,760	266,890,224	5	657	1	1,244	36	411	42	2,312	2,354
1951 .....	67,812,379	281,608,464	6	766	1	1,137	41	455	48	2,358	2,406
1952 .....	70,006,093	279,168,925	4	703	2	1,006	32	414	38	2,123	2,161
1953 .....	71,616,703	282,643,781	5	587	0	910	29	366	34	1,863	1,897

(1) Ces chiffres ne sont pas entièrement comparables avec ceux des autres années.

(1) Cijfers niet helemaal vergelijkbaar met die der andere jaren.

### 4. Dépenses de premier établissement (1,000 F). — 4. Aanlegkosten (1,000 F.)

Capital dépensé au 31 décembre Uitgegeven kapitaal op 31 December	Antwerpen Anvers	Brabant	West-Vlaand. Flandre occidentale.	Oost-Vlaand. Flandre orientale	Hainaut Henegouwen	Liège Luik	Limbourg Limbourg	Luxembourg Luxemburg	Namur Namen	Le Royaume Het Rijk
1938 .....	108,475	179,550	147,643	74,661	185,488	94,205	64,686	37,137	54,661	946,506
1948 .....	120,792	180,335	147,356	74,353	214,341	103,792	75,194	33,890	60,042	1,010,095
1949 .....	122,492	172,215	143,953	69,323	228,256	106,731	78,973	37,270	57,714	1,016,927
1950 .....	122,371	175,886	150,413	72,283	234,816	109,701	83,730	36,637	59,091	1,044,928
1951 .....	114,805	178,373	141,923	65,244	246,896	99,479	80,025	35,818	56,210	1,018,773
1952 .....	118,927	188,804	149,307	70,545	263,312	106,858	79,733	37,584	54,623	1,069,693
1953 .....	125,274	197,865	150,236	72,423	286,897	111,088	88,425	37,726	58,217	1,128,151

## Chemins de fer vicinaux. - Buurtspoorwegen.

### 5. Résultats de l'exploitation en 1953. — 5. Bedrijfsuitkomsten in 1953.

a = Lignes électriques. — a = Electricische dienst.

b = Lignes à vapeur. — b = Stoomdienst.

SPÉCIFICATIONS OPSOMMING	Antwerpen Anvers	Brabant	West- Vlaand. Flandre occident.	Oost- Vlaand. Flandre orient.	Hainaut Hene- gouwen	Liège Luik	Limburg Limbourg	Luxemb- bourg Luxemb- bourg	Namur Namen	Le Royaume Het Rijk
Longueur exploitée (km) .. } a	217.82	322.11	213.85	122.43	400.84	159.76	68.06	—	63.19	1,568.06
Geëxploit. lijnlenge (km) } b	232.35	318.63	497.80	279.76	372.15	352.43	349.52	496.01	263.44	3,162.09
<b>Tot. :</b>	<b>450,17</b>	<b>640,74</b>	<b>711,65</b>	<b>402,19</b>	<b>772,99</b>	<b>512,19</b>	<b>417,58</b>	<b>496,01</b>	<b>326,63</b>	<b>4,730,15</b>
Arrêts et stations. — Stop- plaatsen en stations .....	388	686	356	382	1,356	328	121	208	107	3,932
Km parcourus (milliers) (1) } a	9,347	13,755	4,704	2,504	13,454	5,791	1,880	—	1,896	53,332
Afgelegde km (duizendt.) (1) } b	1,964	2,254	3,015	1,399	2,397	1,967	2,495	1,471	1,323	18,285
<b>Tot. :</b>	<b>11,311</b>	<b>16,009</b>	<b>7,719</b>	<b>3,903</b>	<b>15,851</b>	<b>7,758</b>	<b>4,376</b>	<b>1,471</b>	<b>3,219</b>	<b>71,617</b>
Voyageurs .... } a	155,037	237,725	81,507	37,423	286,541	91,939	28,539	—	28,576	947,287
Reizigers ..... } b	17,734	20,038	24,057	13,868	19,910	19,854	25,535	12,137	15,653	168,786
Bagages ..... } a	3	1	307	2	—	—	—	—	—	313
Reisgoed ..... } b	4	—	—	—	—	—	—	1	1	6
Recettes (1,000 F)										
Ont- vangst (1,000 F)										
Marchandises, finances et va- leurs ..... } a	5,984	2,398	41	455	1,086	380	102	—	45	10,491
Goederen, geld en waarden ... } b	5,021	12,443	1,992	1,615	15,493	11,503	2,812	12,200	9,059	72,138
Produits divers } a	7,771	6,660	2,630	2,749	4,598	2,023	1,751	—	1,062	29,244
Div. opbrengst } b	800	2,371	4,239	2,070	373	1,172	2,201	1,369	1,360	15,955
Recettes totales } a	168,795	246,784	84,485	40,629	292,225	94,342	30,392	—	29,683	987,335
Tot. ontvangst } b	23,559	34,852	30,288	17,553	35,776	32,529	30,548	25,707	26,073	256,885
<b>Tot. :</b>	<b>192,354</b>	<b>281,636</b>	<b>114,773</b>	<b>58,182</b>	<b>328,001</b>	<b>126,871</b>	<b>60,940</b>	<b>25,707</b>	<b>55,756</b>	<b>1,244,220</b>
Dépenses. — Uitgaven ... } a	165,510	239,915	80,105	38,842	275,894	91,994	28,693	—	27,471	948,424
(1,000 F) } b	21,316	33,173	28,062	18,009	41,410	29,891	28,989	25,889	25,848	252,587
<b>Tot. :</b>	<b>186,826</b>	<b>273,088</b>	<b>108,167</b>	<b>56,851</b>	<b>317,304</b>	<b>121,885</b>	<b>57,582</b>	<b>25,989</b>	<b>53,319</b>	<b>1,201,011</b>
Rapport de la dépense à la recette (%) ..... } a	98.05	97.22	94.82	95.60	94.41	97.51	94.41	—	92.55	96.06
Verhouding van de uitgave tot de ontvangsten (%) } b	90.48	95.18	92.65	102.60	115.75	91.89	94.57	101.10	99.14	98.33
<b>Moyennes. — Gemiddelde :</b>	<b>97.13</b>	<b>97.25</b>	<b>94.24</b>	<b>97.71</b>	<b>96.74</b>	<b>96.07</b>	<b>94.49</b>	<b>101.10</b>	<b>95.63</b>	<b>96.53</b>
Recettes Ont- vangst										
Par jour-km .. } a	2,123.09	2,099.04	1,082.37	909.18	1,997.35	1,617.87	1,223.42	—	1,286.96	720.66
Per dagkm .. } b	277.79	299.67	166.70	171.90	263.38	252.87	239.45	141.99	271.15	720.66
Par train-km . } a	18.06	17.94	17.96	16.23	21.72	16.29	16.16	—	15.66	17.37
Per treinkm .. } b	12.—	15.46	10.05	12.55	14.93	16.54	12.24	17.48	19.71	17.37

### 6. Autobus exploités par les Chemins de fer vicinaux.

### 6. Autobussen geëxploiteerd door de Buurtspoorwegen.

ANNÉES JAREN	Longueur exploitée Geëxploiteerde lengte (km)	Recettes Ontvangsten (F)	Dépenses Uitgaven (F)	ANNÉES JAREN	Longueur exploitée Geëxploiteerde lengte (km)	Recettes Ontvangsten (F)	Dépenses Uitgaven (F)
1938	3,243.00	21,804,533	21,520,085	1949	4,398.00	73,463,383	73,012,811
1945	1,181.00	20,699,313	20,137,955	1950	4,495.00	78,401,973	78,168,372
1946	1,909.00	34,690,732	34,057,740	1951	4,716.00	149,806,740	148,486,048
1947	2,732.00	45,199,631	44,587,475	1952	5,102.00	151,384,912	149,477,227
1948	3,295.00	65,406,421	64,620,704	1953	5,750.00	371,010,039	351,018,673

(1) Le nombre de kilomètres parcourus par kilomètre exploité a été de 13,279 en 1950, de 14,057 en 1951, de 14,808 en 1952 et de 15,141 en 1953.

(1) Het aantal afgelegde kilometer per geëxploiteerde kilometer beliep 13,279 in 1950, 14,057 in 1951, 14,808 in 1952 en 15,141 in 1953.

## Chemins de fer vicinaux.

## 7. Marchandises transportées par régions.

a = Lignes électriques.

a = Electriscne dienst.

NATURE DES MARCHANDISES	Antwerpen Anvers		Brabant		Hainaut Henegouwen		Namur-Luxembourg Namen-Luxembourg		Liège- Luik-	
	t	tkm	t	tkm	t	tkm	t	tkm	t	
<b>1938.</b>										
Dentrées alimentaires ...	a	—	—	422	2,256	—	—	—	—	—
	b	43,938	1,971,003	36,186	1,407,529	15,420	151,862	32,260	555,030	32,812
Betteraves et pulpes ...	a	—	—	3,413	41,021	—	—	—	—	—
	b	16,728	94,072	117,207	1,609,759	171,882	1,954,689	66,945	803,340	236,378
Bois de mines .....	a	—	—	—	—	—	—	—	—	—
	b	8,834	151,388	376	5,218	17,444	205,339	109,010	1,155,340	14,492
Combustibles .....	a	—	—	5,409	53,308	—	—	—	—	—
	b	37,557	426,419	20,876	212,758	87,803	3,924,445	64,720	925,640	337,436
Produits des carrières ...	a	—	—	4,825	30,697	—	—	—	—	—
	b	112,783	1,429,011	45,513	882,472	259,088	3,220,232	73,860	1,492,300	226,381
Briques .....	a	—	—	—	—	—	—	—	—	—
	b	123,841	4,450,425	1,578	57,070	24,752	224,380	15,200	74,400	5,661
Matér. de construction ..	a	—	—	1,884	11,490	—	—	—	—	—
	b	65,459	1,667,297	12,588	222,943	79,289	2,432,689	139,450	1,334,870	23,010
Terres plastiques et sables .....	a	—	—	3,390	97,500	—	—	—	—	—
	b	229,766	2,239,553	6,245	56,843	145,007	1,365,507	92,470	975,910	46,618
Animaux vivants .....	a	—	—	510	7,370	—	—	—	—	—
	b	598	23,544	1,534	35,657	440	7,717	1,550	38,270	674
Divers .....	a	—	—	7,235	97,995	—	—	—	—	—
	b	104,600	1,764,380	32,957	557,484	58,622	740,384	65,070	904,790	148,081
<b>Total :</b>	a	—	—	<b>27,088</b>	<b>341,637</b>	—	—	—	—	—
	b	<b>744,104</b>	<b>14,217,092</b>	<b>275,060</b>	<b>5,047,733</b>	<b>859,747</b>	<b>14,227,244</b>	<b>660,535</b>	<b>8,259,890</b>	<b>1,071,543</b>
<b>Total général :</b>		<b>744,104</b>	<b>14,217,092</b>	<b>302,148</b>	<b>5,389,370</b>	<b>859,747</b>	<b>14,227,244</b>	<b>660,535</b>	<b>8,259,890</b>	<b>1,071,543</b>
<b>1953.</b>										
Dentrées alimentaires ...	a	—	—	10,062	276,339	—	—	—	—	—
	b	3,352	39,011	259	3,487	2,274	11,497	6,218	93,620	12,310
Betteraves et pulpes ...	a	—	—	11,505	138,698	—	—	—	—	—
	b	4,226	27,974	120,408	1,852,784	113,192	1,384,931	97,021	845,130	109,033
Bois de mines .....	a	—	—	1,132	10,399	—	—	—	—	—
	b	6,138	75,014	5,676	73,326	27,663	335,415	91,422	1,676,820	21,928
Combustibles .....	a	—	—	14,614	171,090	—	—	—	—	—
	b	36,960	510,494	70,620	387,072	40,494	1,712,048	35,021	380,200	65,376
Produits des carrières ...	a	—	—	9,548	100,801	—	—	—	—	—
	b	18,318	194,686	38,030	496,058	213,518	1,408,348	59,725	572,690	88,577
Briques .....	a	—	—	—	—	—	—	—	—	—
	b	26,244	271,458	6	18	20,989	64,264	17,640	63,820	60
Matér. de construction ..	a	—	—	2,109	19,932	—	—	—	—	—
	b	5,122	28,892	8,992	70,029	31,484	329,105	6,740	103,870	30,416
Terres plastiques et sables .....	a	—	—	3,804	92,900	—	—	—	—	—
	b	200,160	826,048	51,014	530,813	83,447	369,723	71,334	597,120	8,317
Animaux vivants .....	a	—	—	14	367	—	—	—	—	—
	b	—	—	5	60	14	441	15	280	—
Divers .....	a	—	—	12,518	231,469	—	—	—	—	—
	b	73,159	1,016,156	49,472	415,162	18,994	109,729	130,311	1,326,940	32,911
<b>Total :</b>	a	—	—	<b>65,306</b>	<b>1,041,995</b>	—	—	—	—	—
	b	<b>373,679</b>	<b>2,989,733</b>	<b>344,482</b>	<b>3,828,809</b>	<b>552,069</b>	<b>5,726,501</b>	<b>515,447</b>	<b>5,660,490</b>	<b>368,928</b>
<b>Total général :</b>		<b>373,679</b>	<b>2,989,733</b>	<b>409,788</b>	<b>4,870,804</b>	<b>552,069</b>	<b>5,726,501</b>	<b>515,447</b>	<b>5,660,490</b>	<b>368,928</b>

## Buurtspoorwegen.

### 7. Vervoerde goederen per gewest.

b = Lignes a vapeur.

b = Stoomdienst.

Limbourg Limburg	West- en Oost- Vlaanderen Flandres occidentale et orientale		Kust Littoral		Groupe de Wellin Groep van Wellin		Electrische tram van Gent Tram électrique de Gand		AARD DER GOEDEREN
	tkm	t	tkm	t	tkm	t	tkm	t	
<b>1938.</b>									
—	—	—	568	7,629	—	—	351	11,403	a } Voedingsproducten.
418,093	16,466	395,519	89	2,245	47	664	—	—	b }
—	—	—	2,267	44,842	—	—	50	326	a } Beetwortelen en pulp.
2,580,003	56,058	690,372	1,967	17,734	—	—	—	—	b }
—	20	100	—	—	—	—	—	—	a } Mijnhout.
199,611	103	939	—	—	3,389	37,079	—	—	b }
—	681	5,834	7,820	102,077	—	—	2,105	22,565	a } Brandstoffen.
8,081,005	68,454	804,062	17,681	139,978	415	5,136	—	—	b }
—	1,261	9,239	21,474	194,895	—	—	600	5,791	a } Groefproducten.
3,539,884	121,952	1,395,027	20,615	121,689	170	4,400	—	—	b }
—	26,540	1,309,232	2,487	58,223	—	—	—	—	a } Bakstenen.
120,747	3,338	94,757	80	3,356	—	—	—	—	b }
—	440	21,640	673	8,266	—	—	126	1,746	a } Bouwmaterialen.
307,113	10,397	138,993	2,386	124,981	2,041	26,197	—	—	b }
—	210	7,580	766	7,982	—	—	—	—	a } Boetseeraarde en zand.
779,754	69,067	829,294	6,938	242,974	2,946	50,787	—	—	b }
—	—	—	—	—	—	—	411	8,160	a } Levende dieren.
19,721	1,918	37,809	4	36	3	30	—	—	b }
—	1,918	13,231	582	9,259	—	—	3,733	60,990	a } Allerhande.
3,891,074	50,195	993,755	4,194	198,817	98	837	—	—	b }
—	<b>31,070</b>	<b>1,366,856</b>	<b>36,637</b>	<b>433,173</b>	—	—	<b>7,376</b>	<b>110,981</b>	a } <i>Totaal.</i>
<b>19,937,005</b>	<b>397,948</b>	<b>5,380,527</b>	<b>53,954</b>	<b>851,810</b>	<b>9,109</b>	<b>125,130</b>	—	—	b }
<b>19,937,005</b>	<b>429,018</b>	<b>6,747,383</b>	<b>90,591</b>	<b>1,284,983</b>	<b>9,109</b>	<b>125,130</b>	<b>7,376</b>	<b>110,981</b>	<i>Algemeen totaal.</i>
<b>1953.</b>									
—	—	—	—	—	—	—	—	—	a } Voedingsproducten.
101,836	135	965	—	—	—	—	—	—	b }
—	25	125	—	—	—	—	—	—	a } Beetwortelen en pulp.
1,313,685	6,206	66,290	—	—	—	—	—	—	b }
—	—	—	—	—	—	—	—	—	a } Mijnhout.
166,153	—	—	—	—	4,286	73,679	—	—	b }
—	1,570	7,440	—	—	—	—	—	—	a } Brandstoffen.
1,081,336	25,235	276,092	—	—	1,397	16,843	—	—	b }
—	—	—	—	—	—	—	—	—	a } Groefproducten.
515,837	14,520	150,670	—	—	140	2,127	—	—	b }
—	2,359	8,283	—	—	—	—	—	—	a } Bakstenen.
300	629	16,867	—	—	—	—	—	—	b }
—	110	550	—	—	—	—	—	—	a } Bouwmaterialen.
129,148	1,632	15,520	—	—	808	10,408	—	—	b }
—	—	—	—	—	—	—	—	—	a } Boetseeraarde en zand.
47,765	5,089	57,887	—	—	245	3,185	—	—	b }
—	—	—	—	—	—	—	—	—	a } Levende dieren.
—	—	—	—	—	—	—	—	—	b }
—	1,330	10,031	—	—	—	—	44	611	a } Allerhande.
322,998	27,747	573,762	—	—	393	4,888	—	—	b }
—	<b>5,394</b>	<b>26,429</b>	—	—	—	—	<b>44</b>	<b>611</b>	a } <i>Totaal.</i>
<b>3,679,058</b>	<b>81,193</b>	<b>1,158,053</b>	—	—	<b>7,269</b>	<b>111,130</b>	—	—	b }
<b>3,679,058</b>	<b>86,587</b>	<b>1,184,482</b>	—	—	<b>7,269</b>	<b>111,130</b>	<b>44</b>	<b>611</b>	<i>Algemeen totaal.</i>



## Chemins de fer vicinaux. - Buurtspoorwegen.

### 8. Marchandises transportées. — 8. Vervoerde goederen.

a = Lignes électriques. — a = Electrische dienst.

b = Lignes à vapeur. — b = Stoomdienst.

NATURE DES MARCHANDISES	1938		1951		1952		1953		AARD DER GOEDEREN	
	Tonnes transportées Vervoerde ton	tkm	Tonnes transportées Vervoerde ton	tkm	Tonnes transportées Vervoerde ton	tkm	Tonnes transportées Vervoerde ton	tkm		
Denrées alimentaires .....	a	1,341	21,288	10,059	252,966	6,939	197,966	10,062	276,339	a } Voedingsproducten. b }
	b	177,218	4,901,945	34,261	373,693	19,766	340,317	24,548	250,416	
Betteraves et pulpes .....	a	5,730	86,189	11,741	162,818	14,154	168,121	11,530	138,823	a } Beetwortelen en pulp. b }
	b	667,165	7,749,969	562,064	6,754,535	489,284	6,043,343	450,086	5,490,794	
Bois de mines .....	a	20	100	199	2,787	295	2,982	1,132	10,399	a } Mijnhout. b }
	b	153,648	1,754,914	142,948	1,744,194	148,858	2,197,881	157,113	2,401,407	
Combustibles .....	a	16,015	183,784	29,364	298,846	15,814	187,155	16,184	178,530	a } Brandstoffen. b }
	b	634,942	14,519,443	484,614	7,437,984	378,031	5,718,436	275,103	4,364,085	
Produits de carrières .....	a	28,160	240,622	19,546	159,152	27,996	353,946	9,548	100,801	a } Groefproducten. b }
	b	860,362	12,085,015	879,488	7,238,804	655,184	6,008,986	432,828	3,340,416	
Briques .....	a	29,027	1,367,455	5,772	81,674	3,457	25,413	2,359	8,283	a } Baksteen. b }
	b	174,450	5,025,135	113,561	886,920	84,677	526,781	65,568	416,727	
Matériaux de construction ..	a	3,123	43,142	11,156	83,361	3,173	40,650	2,219	20,482	a } Bouwmaterialen. b }
	b	334,620	6,255,083	166,219	1,702,715	115,706	1,060,703	85,194	686,972	
Terres plastiques et sables ..	a	4,366	113,062	8,650	136,632	6,526	160,063	3,804	92,900	a } Boetseeraarde en zand. b }
	b	599,057	6,540,622	711,088	4,880,497	508,401	3,261,305	419,606	2,432,541	
Animaux vivants .....	a	921	15,530	34	1,034	43	1,302	14	367	a } Levende dieren. b }
	b	6,721	162,784	532	8,437	138	2,271	34	781	
Divers .....	a	13,468	181,475	34,914	545,224	19,761	292,464	13,892	242,111	a } Allerhande. b }
	b	463,817	9,051,521	608,445	6,524,633	432,967	4,701,144	332,987	3,769,635	
Total :	a	102,171	2,252,647	131,435	1,724,494	98,158	1,430,062	70,744	1,069,035	a } Totaal. b }
	b	4,072,000	68,046,431	3,703,220	37,552,412	2,833,012	29,861,167	2,243,067	23,153,774	
Total général :		4,174,171	70,299,078	3,834,655	39,276,906	2,931,170	31,291,229	2,313,811	24,222,809	Algemeen totaal.

9. Nombre d'agents « salariés » inscrits au rôle du personnel.  
9. Aantal « loontrekkende » personen, ingeschreven op de personeelsrol.

31 DÉCEMBRE 31 DECEMBER	Administra- tion centrale Hoofd- bestuur	Anvers Antwerpen	Flandres Vlaanderen	Hainaut Henegouwen	Namur Namen	Liège Luik	Louvain Leuven	Bruxelles Brussel	Le réseau Het net
1949 .....	—	1,526	1,136	2,313	782	1,612	965	1,595	9,929
1950 .....	—	1,470	1,018	2,150	738	1,582	926	1,565	9,449
1951 .....	—	1,380	932	2,176	698	1,504	851	1,536	9,077
1952 .....	—	1,308	821	2,232	628	1,414	710	1,457	8,570
1953 .....	—	1,138	724	2,120	487	1,291	629	1,383	7,772

Nombre d'agents « appointés » inscrits au rôle du personnel.  
Aantal « weddetrekkende » personen, ingeschreven op de personeelsrol.

1949 .....	328	127	138	194	94	139	67	125	1,212
1950 .....	322	126	129	206	96	144	65	122	1,210
1951 .....	326	114	124	201	92	136	63	118	1,174
1952 .....	325	109	113	213	87	139	61	112	1,159
1953 .....	303	103	97	210	78	132	51	115	1,089

10. Répartition du personnel salarié par catégorie barémique.  
10. Indeling van het loontrekkend personeel per baremagroep.

	1950	1951	1952	1953	
Manceuvres . . . . .	286	307	327	249	Manceuvres.
Chauffeurs-piocheurs . . . . .	1,297	1,210	1,112	921	Stokers-baanwerkers.
Receveurs-wattmen . . . . .	5,000	4,768	4,525	4,250	Ontvanger-wattmen.
Chef-receveurs . . . . .	479	445	371	299	Hoofdontvangers.
Apprentis . . . . .	20	19	26	18	Leerjongens.
Ouvriers semi-qualifiés . . . . .	372	356	327	274	Half geschoolde werklieden.
Ouvriers qualifiés . . . . .	956	945	899	838	Geschoolde werklieden.
Ouvriers qualifiés 1 <sup>o</sup> classe . . . . .	580	580	555	533	Geschoolde werklieden eerste klas.
Ouvriers d'élite . . . . .	277	270	260	244	Keurwerklieden.
Brigadiers . . . . .	182	177	168	146	Brigadiers.
<i>Total :</i>	<b>9,449</b>	<b>9,077</b>	<b>8,570</b>	<b>7,772</b>	<i>Totaal.</i>

**Longueur des routes de grande voirie (en km).**  
**Lengte der grote verbindingswegen (in km).**  
 Situation au 31 décembre. — Toestand op 31 December.

(Source Ministère des Travaux publics).

(Bron : Ministerie van Openbare Werken)

PROVINCES PROVINCIES	ROUTES - WEGEN	1938	1940	1949	1950 (1)	1951	1952	1953
Autoroute Bruxelles-Ostende. — Autosnelweg Brussel-Oostende .....		—	—	32.31	55.50	58.50	58.50	58.50
Antwerpen Anvers	{ de l'Etat. — Rijkswegen ....	765.44	769.47	772.23	763.17	773.35	841.04	842.92
	{ provinciales. — Prov. wegen .	202.05	202.05	201.66	195.79	201.66	128.21	127.91
Brabant	{ de l'Etat. — Rijkswegen ....	753.68	770.52	751.59	762.98	760.05	780.17	791.68
	{ provinciales. — Prov. wegen	355.05	355.05	348.61	355.03	358.68	339.50	379.46
	{ concédées. - Geconss. wegen .	3.33	3.33	2.50	0.84	—	—	—
West-Vlaanderen Flandre occidentale	{ de l'Etat. — Rijkswegen ....	1,046.11	1,058.26	1,064.88	1,057.60	1,068.66	1,075.10	1,106.76
	{ provinciales. — Prov. wegen .	188.50	188.50	188.74	188.74	188.75	188.75	188.75
Oost-Vlaanderen Flandre orientale	{ de l'Etat. — Rijkswegen ....	872.86	876.57	870.55	879.03	905.30	907.78	905.71
	{ provinciales. — Prov. wegen .	216.70	216.70	213.57	213.69	183.21	183.21	183.21
Hainaut	{ de l'Etat. — Rijkswegen ....	833.71	853.33	810.34	858.18	861.82	873.41	884.29
	{ provinciales. — Prov. wegen .	313.89	313.89	313.00	409.99	324.23	320.70	318.29
Henegouwen	{ de l'Etat. — Rijkswegen ....	833.71	853.33	810.34	858.18	861.82	873.41	884.29
	{ provinciales. — Prov. wegen .	313.89	313.89	313.00	409.99	324.23	320.70	318.29
Liège Luik	{ de l'Etat. — Rijkswegen ....	1,398.19	1,067.72	1,430.58	1,431.39	1,450.33	1,470.64	1,478.36
	{ provinciales. — Prov. wegen .	47.78	47.78	47.75	47.75	48.39	48.39	48.39
Limburg Limbouurg	{ de l'Etat. — Rijkswegen ....	850.61	850.23	861.09	861.11	861.11	861.11	868.56
	{ provinciales. — Prov. wegen .	—	—	—	—	—	—	—
Luxembourg Luxemburg	{ de l'Etat. — Rijkswegen ....	1,200.16	1,208.01	1,210.09	1,222.08	1,236.26	1,285.36	1,292.69
	{ provinciales. — Prov. wegen .	149.33	149.33	149.32	149.32	149.33	149.33	149.33
Namur Namen	{ de l'Etat. — Rijkswegen ....	1,278.97	1,277.66	1,285.51	1,336.69	1,356.84	1,367.16	1,366.18
	{ provinciales. — Prov. wegen .	102.94	102.94	102.93	79.34	79.35	73.60	73.08
Le Royaume Het Rijk	{ de l'Etat. — Rijkswegen ....	8,999.73	8,731.77	9,089.17	9,227.73	9,332.22	9,520.27	9,595.65
	{ provinciales. — Prov. wegen .	1,576.24	1,576.24	1,565.58	1,639.65	1,533.60	1,431.69	1,468.42
	{ concédées. - Geconcess. wegen	4.13	4.13	2.50	0.84	—	—	—
<i>Tot. :</i>		<b>10,580.10</b>	<b>10,312.14</b>	<b>10,657.25</b>	<b>10,868.22</b>	<b>10,865.82</b>	<b>10,951.96</b>	<b>11,064.07</b>

(1) La majeure partie des augmentations de 1950 est due à la reprise de routes communales existantes par l'Etat.

(1) Het grootste deel van de verhoging van 1950 werd teweeggebracht door de overname van bestaande gemeentewegen door de Staat.

**Répartition des routes d'après leur revêtement (en %).**  
**Indeling van de wegen naar de aard van de bestrating (in %).**  
 (Routes provinciales et de l'Etat). — (Rijks- en provinciale wegen).

(Source : Ministère des Travaux publics).

(Bron : Ministerie van Openbare Werken).

NATURE DU REVÊTEMENT	1931	1934	1942	1951	1952	1953	AARD DER BESTRATING
Pavage sans fondation .....	45.9	39.5	32.5	30.5	29.7	28.4	Bestrating zonder fundering. Rijbestrating op fundering.
Pavage en ligne sur fondation ...							
Pavage mosaïqué sur fondation ..	2.3	4.7	8.6	8.3	8.0	8.0	Mozaïekbestrating op fundering.
Béton de ciment .....	2.6	7.0	11.6	13.4	13.5	14.3	Cementbeton.
Béton asphaltique .....	0.6	1.5	3.2	3.6	3.9	4.1	Asphaltbeton.
Autres revêtements hydrocarbonés	11.5	15.9	19.0	41.8	42.3	42.9	Andere verhardingen met koolwaterstofbindmiddelen.
Empierrement ou macadam enduit							
Empierrement ou macadam non enduit .....	33.6	28.4	22.0	0.6	0.9	0.9	Niet bestreken steenslag of macadam.
Divers .....	3.5	3.0	3.1	1.8	1.7	1.4	Allerlei.

# Recensement de la circulation routière (1). — Telling van het Wegverkeer (1).

Nombre moyen de véhicules recensés par jour (16 heures) (2).

Gemiddeld aantal rijdende voertuigen waargenomen per dag (16 uur) (2).

PROVINCIES	Voitures privées pour personnes Personen-auto's		Camionnettes Lichte vrachtwagens		Camions Zwarte vrachtwagens		Autobus et cars Autobussen en cars		Trains routiers Samen-gestelde voertuigen		Motocyclettes et bicyclettes à moteur auxiliaire Moto's en bromfietzen		Traction animale Rijdende dieren getrokken		Véhicules spéciaux Speciale voertuigen		Total Totaal		Bicyclettes Fietzen		PROVINCIES
	1949	1952	1949	1952	1949	1952	1949	1952	1949	1952	1949	1952	1949	1952	1949	1952	1949	1952			
	2	3	4	5	6	7	8	9	10	11	12	13	14	15	16	17	18	19	20	21	
<b>1</b>																					
Antwerpen	1,110	1,732	170	270	374	471	48	48	54	95	123	329	22	18	2	4	1,902	2,967	2,124	1,987	Antwerpen.
Brabant		1,873	168	235	384	458	32	38	53	83	121	187	16	12	2	4	2,071	2,890	748	650	Brabant.
Flandre occidentale	853	1,076	116	141	189	215	29	30	34	44	78	132	16	12	2	3	1,318	1,655	1,230	1,084	West-Vlaanderen.
Flandre orientale	1,172	1,620	173	222	347	438	25	28	71	94	87	176	24	20	2	4	1,902	2,603	1,361	1,405	Oost-Vlaanderen.
Hainaut	905	1,272	139	173	252	314	12	14	27	44	127	223	18	13	2	3	1,482	2,058	720	564	Henegouwen.
Liège	577	796	72	87	138	166	27	28	12	20	146	171	8	5	1	3	982	1,275	366	281	Luik.
Limbourg	457	730	84	128	190	260	38	49	22	38	83	143	24	17	1	4	900	1,367	1,321	1,242	Limburg.
Luxembourg	297	426	32	44	74	87	9	10	9	15	66	80	5	3	—	2	492	668	146	145	Luxemburg.
Namur	575	752	65	81	131	143	13	11	14	24	113	120	6	4	1	2	920	1,139	262	211	Namen.
<b>Le Royaume :</b>	<b>795</b>	<b>1,113</b>	<b>110</b>	<b>145</b>	<b>220</b>	<b>267</b>	<b>24</b>	<b>26</b>	<b>31</b>	<b>48</b>	<b>107</b>	<b>167</b>	<b>14</b>	<b>11</b>	<b>1</b>	<b>3</b>	<b>1,303</b>	<b>1,780</b>	<b>806</b>	<b>727</b>	<b>Het Rijk.</b>

(1) Toute comparaison avec les recensements de la circulation routière de 1928, 1933 et 1938 est impossible.

(2) Moyenne de 563 postes d'observation; 2<sup>e</sup> période, à savoir en 1949: 22 et 30 août, 7, 15 et 23 septembre et 1 et 9 octobre; en 1952: 25 août, 2, 10, 18 et 26 septembre et 4 et 19 octobre.

(1) Vergelijking met de verkeerswaarnemingen van 1928, 1933 en 1938 is uitgesloten.

(2) Gemiddelde van 563 waarnemingsposten; 2<sup>e</sup> periode, namelijk in 1949: 22 en 30 Augustus, 7, 15 en 23 September en 1 en 9 Oktober; in 1952: 25 Augustus, 2, 10, 18 en 26 September en 4 en 19 Oktober

# Véhicules à moteur déclarés à la taxe sur la circulation au 15 décembre 1952 (1). Motorvoertuigen aangegeven voor de verkeersbelasting op 15 December 1952

(1)

## 1. Récapitulation. — 1. Overzicht. (2)

PROVINCES	Voitures privées (3)	Autobus et autocars	Véhicules pour le transport de marchandises	Total des voitures automobiles	Motocyclettes et bicyclettes à moteur	Total général	PROVINCIES
	Personenwagens (3)	Autobussen en autocars	Voertuigen voor goederenvervoer	Totaal autovoertuigen	Motorrijwielen en bromfietzen	Algemeen totaal	
Anvers.....	42,977	461	21,120	64,558	33,544	98,102	Antwerpen.
Brabant.....	90,123	618	34,031	124,772	33,991	(4) 160,005	Brabant.
Flandre Occidentale.	32,931	466	16,754	50,151	19,138	69,289	West-Vlaanderen.
Flandre Orientale ..	29,548	350	18,381	48,279	22,218	70,497	Oost-Vlaanderen.
Hainaut.....	44,806	264	21,276	66,346	31,760	98,106	Henegouwen.
Liège.....	45,636	470	19,633	65,739	31,995	97,734	Luik.
Limbourg.....	10,000	192	5,989	16,181	9,657	25,838	Limburg.
Luxembourg.....	8,050	123	3,958	12,131	8,554	20,685	Luxemburg.
Namur.....	15,861	125	6,164	22,150	13,471	35,621	Namen.
<i>Le Royaume :</i>	<b>319,932</b>	<b>3,069</b>	<b>147,306</b>	<b>470,307</b>	<b>204,328</b>	<b>675,877</b>	<i>Het Rijk.</i>

## 2. Voitures servant au transport de personnes. — Personenwagens. (3)

ANNÉE DE CONSTRUCTION	PUISSANCE FISCALE — FISKAAL VERMOGEN								BOUWJAAR
	4 ch et au-dessous	5 à 7 ch	8 à 10 ch	11 à 14 ch	15 à 18 ch	19 à 25 ch	26 ch et plus	Total	
	4 pk en minder	5 tot 7 pk	8 tot 10 pk	11 tot 14 pk	15 tot 18 pk	19 tot 25 pk	26 pk en meer	Totaal	
1945 et antérieures ....	1,057	8,110	8,545	8,913	6,358	1,735	114	34,832	1945 en vroeger.
1946-1948 .....	1,047	24,657	10,991	6,601	9,381	10,488	323	63,488	1946-1948.
1949-1950 .....	2,587	34,600	20,750	15,352	15,438	8,990	581	98,298	1949-1950.
1951-1952 .....	6,032	34,060	22,798	15,297	11,316	7,705	628	97,836	1951-1952.
Inconnue .....	1,085	9,805	5,413	3,902	3,141	2,037	95	25,478	Onbekend.
<i>Total :</i>	<b>11,808</b>	<b>111,232</b>	<b>68,497</b>	<b>50,065</b>	<b>45,634</b>	<b>30,955</b>	<b>1,741</b>	<b>319,932</b>	<i>Totaal.</i>

(1) Les statistiques des années précédentes, établies par le Ministère des Finances indiquaient le nombre des véhicules déclarés à la taxe sur la circulation dans le courant d'une année. Les résultats de celles-ci ne sont donc pas comparables à ceux publiés ci-après qui se réfèrent au nombre de véhicules en circulation à la fin de l'année.

(2) Y compris les véhicules pour lesquels une attestation d'exemption a été délivrée.

(3) Y compris les taxis et les véhicules donnés en location; non compris les autobus et les autocars.

(4) Y compris les 1242 véhicules dont le genre n'a pas été déterminé.

(1) De statistieken van de voorgaande jaren, opgemaakt door het Ministerie van Financiën, gaven het aantal motorvoertuigen aan, die aangegeven werden in de verkeersbelasting in de loop van een jaar. De resultaten hiervan zijn dus niet vergelijkbaar met het hierna gepubliceerde aantal voertuigen in gebruik op het einde van het jaar.

(2) De voertuigen waarvoor een vrijstellingsattest werd uitgereikt, inbegrepen.

(3) Stationnerende en huurauto's inbegrepen; autobussen en autocars niet inbegrepen.

(4) 1242 voertuigen inbegrepen waarvan de aard niet kon bepaald worden.

## 3. Autobus et autocars. — 3. Autobussen en autocars.

ANNÉE DE CONSTRUCTION	PUISSANCE FISCALE — FISKAAL VERMOGEN					BOUWJAAR
	10 ch et au-dessous	11 à 18 ch	19 à 30 ch	31 ch et plus	Total	
	10 pk en minder	11 tot 18 pk	19 tot 30 pk	31 pk en meer	Totaal	
1945 et antérieures .....	1	19	189	290	499	1945 en vroeger.
1946-1948 .....	—	53	506	479	1,038	1946-1948.
1949-1950 .....	4	33	281	291	609	1949-1950.
1951-1952 .....	19	47	243	297	606	1951-1952.
Inconnue.....	4	22	134	157	317	Onbekend.
<i>Total :</i>	<b>28</b>	<b>174</b>	<b>1,353</b>	<b>1,514</b>	<b>3,069</b>	<i>Totaal.</i>

## 4. Motocyclettes et bicyclettes à moteur. — 4. Motorrijwielen en fietsen met hulpmotor.

ANNÉE DE CONSTRUCTION	CYLINDRÉE — CYLINDERINHOUD						BOUWJAAR
	50 cm <sup>3</sup> et au-dessous 50 cm <sup>3</sup> en minder	51-99 cm <sup>3</sup>	100-299 cm <sup>3</sup>	300-499 cm <sup>3</sup>	500 cm <sup>3</sup> et plus 500 cm <sup>3</sup> en meer	Total Totaal	
1945 et antérieures .	99	877	4,409	11,020	4,473	20,879	1945 en vroeger.
1946-1948 .....	363	1,224	9,419	9,616	2,967	23,589	1946-1948.
1949-1950 .....	2,178	6,082	17,780	7,521	2,725	36,287	1949-1950.
1951-1952 .....	26,478	14,655	35,304	7,469	2,838	86,744	1951-1952.
Inconnue.....	5,125	4,995	14,682	9,028	2,997	36,829	Onbekend.
<b>Total :</b>	<b>34,243</b>	<b>27,833</b>	<b>81,594</b>	<b>44,654</b>	<b>16,000</b>	<b>204,328 (1)</b>	<b>Totaal.</b>

(1) Y compris 4 motocyclettes à moteur électrique.

(1) 4 motorrijwielen met elektrische motor inbegrepen.

## 5. Véhicules servant au transport de marchandises. — 5. Voertuigen voor goederenvervoer.

ANNÉE DE CONSTRUCTION	CLASSES DE POIDS — GEWICHTSKLASSEN (1)											Total Totaal
	1000 kg et au-dessous 1000 kg en minder	1001-2000 kg	2000-3000 kg	3001-4000 kg	4001-5000 kg	5001-6000 kg	6001-7000 kg	7001-8000 kg	8000-9000 kg	9001-10 000 kg	10 001 kg et plus 10 001 kg en meer	
1945 et antérieures .	1,652	10,176	7,579	4,965	2,050	883	310	180	148	203	116	28,368
-en vroeger.												
1946-1948 .....	4,873	14,039	12,329	5,827	919	360	136	71	40	77	52	38,799
1949-1950 .....	7,712	14,396	6,372	4,254	700	268	106	49	21	18	21	33,972
1951-1952 .....	8,442	12,850	4,262	3,716	763	313	122	41	39	19	31	30,639
Inconn. - Onbek. .	2,927	6,309	3,106	1,855	515	244	108	55	25	37	29	15,528
<b>Total. - Totaal :</b>	<b>25,606</b>	<b>57,770</b>	<b>33,648</b>	<b>20,617</b>	<b>4,947</b>	<b>2,068</b>	<b>782</b>	<b>396</b>	<b>273</b>	<b>354</b>	<b>249</b>	<b>147,306 (2)</b>

(1) Poids du véhicule.

(2) Y compris 596 véhicules dont l'année de construction et la classe sont inconnues.

(1) Eigen gewicht van de voertuigen.

(2) 596 voertuigen inbegrepen waarvan het bouwjaar en het gewicht onbekend is.

## Bicyclettes. - Fietsen.

(Source : Administrations provinciales).

(Bron : Provinciale besturen).

SPÉCIFICATIONS OPSOMMING	Anvers Antwerpen	Brabant	Flandre occidentale West-Vlaanderen	Flandre orientale Oost-Vlaanderen	Hainaut Henegouwen	Liège Luik	Limbourg Limburg	Luxembourg Luxembourg	Namur Namen	Le Royaume Het Rijk
Année-Jaar 1939 .....	486,026	486,616	438,564	457,538	374,079	224,092	186,899	73,573	114,968	2,842,355
1950 .....	519,907	418,779	501,248	542,369	357,816	233,356	218,291	75,524	112,911	2,980,201
1951 .....	525,767	414,753	507,074	552,446	352,967	228,520	208,408	75,630	111,661	2,977,226
1952 .....	529,598	416,202	511,427	559,070	354,719	222,053	217,273	75,339	110,814	2,996,495
1953 .....	528,123	408,485	507,902	571,016	344,473	220,449	225,100	74,931	109,844	2,990,323

## Bicyclettes à moteur auxiliaire (1). — Fietsen met hulpmotor (1).

Année. - Jaar 1953 .....	20,512	8,050	12,133	11,623	13,510	1,512	3,325	624	934	72,223
--------------------------	--------	-------	--------	--------	--------	-------	-------	-----	-----	--------

(1) Cylindrée max. 50 cm<sup>3</sup>. Les années précédentes, les bicyclettes à moteur auxiliaire étaient comprises dans les motocyclettes.(1) Cylinderinhoud hoogstens 50 cm<sup>3</sup>. De voorgaande jaren waren de fietsen met hulpmotor in de moto's begrepen.

**Statistiek van de verkeersongevallen op de openbare weg. — Jaar 1953.**  
**Année 1953. — des accidents de roulage et de la circulation sur la voie publique. — Année 1953.**

SPÉCIFICATIONS	Nombre d'accidents		Nombre de victimes			Nombre d'accidents avec dommages matériels		Circonstances qui ont donné lieu aux accidents (1)					OP SOMMING
	(Total)	Aantal ongevallen	tus place	blessés graves	blessés légers	importants	légers	dues à des piétons	dues à des conducteurs	dues à des défauts techniques	état de la route	Autres	
			ter plaatse gedood	zwaar gewond	licht gewond	rijke materiële schade	matériële schade	te wijten aan voetgangers of passagiers	te wijten aan bestuurders	technische defecten van de voertuigen	toestand van de weg	Andere	Onbekend
<b>Province :</b>													
Anvers.....	19,220	79	823	5,101	16,949	1,696	16,949	735	18,378	304	486	264	156
Brabant.....	30,069	138	1,280	7,926	25,019	3,984	25,019	1,297	31,053	496	715	409	133
Flandre occidentale.....	9,049	76	673	2,851	7,351	1,372	7,351	341	8,712	172	524	164	59
Flandre orientale.....	11,087	96	643	3,338	9,331	1,352	9,331	499	10,497	241	527	210	80
Hainaut.....	10,442	92	861	4,218	7,939	2,020	7,939	594	11,099	248	673	220	80
Liège.....	13,210	72	842	4,218	10,515	2,094	10,515	763	13,667	309	819	249	112
Limbourg.....	3,100	54	362	1,179	2,478	496	2,478	151	2,952	119	147	96	24
Luxembourg.....	1,744	31	223	785	1,225	430	1,225	78	1,551	50	174	119	30
Namur.....	3,889	64	383	1,728	2,863	873	2,863	197	3,842	130	292	135	54
<b>Le Royaume :</b>	<b>101,810</b>	<b>702</b>	<b>6,090</b>	<b>30,768</b>	<b>83,670</b>	<b>14,317</b>	<b>83,670</b>	<b>4,655</b>	<b>101,751</b>	<b>2,069</b>	<b>4,357</b>	<b>1,866</b>	<b>730</b>
Année 1952.....	92,724	739	5,233	25,742	75,020	13,540	75,020	4,530	90,607	2,193	4,119	1,856	830
Année 1951.....	82,182	792	4,718	22,720	65,535	12,595	65,535	4,088	76,095	2,293	3,598	1,537	1,605
<b>Communes de :</b>													
— 5,000 habitants.....	21,975	394	2,626	9,397	16,189	4,939	16,189	1,089	20,425	712	2,180	792	297
5,000 à — 20,000.....	23,389	207	1,890	7,856	18,654	3,771	18,654	1,215	22,949	618	1,224	513	168
20,000 à — 50,000.....	17,691	56	690	4,696	14,750	2,351	14,750	766	18,268	342	485	245	103
50,000 à — 100,000.....	9,339	14	310	2,363	7,939	1,076	7,939	392	9,756	108	130	79	31
100,000 habitants et plus.....	29,416	31	644	6,456	26,138	2,180	26,138	1,193	30,353	289	338	237	131
<b>Total (Le Royaume) :</b>	<b>101,810</b>	<b>702</b>	<b>6,090</b>	<b>30,768</b>	<b>83,670</b>	<b>14,317</b>	<b>83,670</b>	<b>4,655</b>	<b>101,751</b>	<b>2,069</b>	<b>4,357</b>	<b>1,866</b>	<b>730</b>
<b>Grands centres (2) :</b>													
Anvers.....	13,133	12	396	3,022	12,053	696	12,053	481	12,658	126	223	131	89
Bruxelles.....	21,767	30	565	5,217	18,467	2,458	18,467	931	23,163	253	216	154	70
Charleroi.....	2,993	8	147	815	2,353	509	2,353	168	3,478	57	102	30	14
Gand.....	4,197	6	184	945	3,769	309	3,769	173	4,126	46	68	69	22
Liège.....	7,987	19	320	2,183	6,641	969	6,641	472	8,619	159	274	80	39
<b>Les cinq grands centres.....</b>	<b>50,077</b>	<b>75</b>	<b>1,492</b>	<b>12,182</b>	<b>43,283</b>	<b>4,941</b>	<b>43,283</b>	<b>2,225</b>	<b>52,044</b>	<b>641</b>	<b>883</b>	<b>464</b>	<b>234</b>
<b>Les cinq grands centres : 1952.....</b>	<b>45,686</b>	<b>87</b>	<b>1,269</b>	<b>10,322</b>	<b>38,964</b>	<b>4,709</b>	<b>38,964</b>	<b>2,189</b>	<b>46,694</b>	<b>791</b>	<b>952</b>	<b>539</b>	<b>279</b>

1) Étant donné qu'un accident peut être dû à plusieurs circonstances, le total des circonstances qui ont donné lieu aux accidents est supérieur au nombre d'accidents.  
 (2) Composition des grands centres : Anvers : Anvers, Berchem, Borgerhout, Deurne, Hoboken, Merksem, Mortsel, Wilrijk. Gand : Gand, Gentbrugge, Ledberg, St-Amandsberg, Charleroi : Charleroi, Couillet, Dampremy, Gilly, Jumet, Lodelinsart, Marchienne-au-pont, Marchinelle, Monceau-sur-Sambre, Montignies-sur-Sambre, Mont-sur-Marchienne. Bruxelles : Anderlecht, Auderghem, Berchem-Sainte-Agathe, Bruxelles-Est, Etterbeek, Evere, Forest, Ganshoren, Ixelles, Jette, Koekelberg, Molenbeek-Saint-Jean, Saint-Gilles, Saint-Josse-ten-Node, Schaerbeek, Uccle, Watermael-Boitsfort, Woluwe-Saint-Lambert, Woluwe-Saint-Pierre. Liège : Angleur, Ans, Brassoux, Chênée, Flémalle-Grande, Flémalle-Haute, Glain, Grâce-Berleur, Grivegnée, Herstal, Hollogne-aux-Pierres, Jemeppe, Jupille, Liège, Mons, Montegnée, Ougrée, Rocourt, Saint-Nicolas, Seraing, Tilfeur, Vaux-sous-Chevremont, Vivegnis, Vottem, Wandre.

# Autobus et autocars. - Autobussen en autocars.

SITUATION AU TOESTAND OP	LIGNES D'AUTOBUS AUTORISÉES — AUTOBUSLIJNEN TOEGESTAAN																Services d'autocars Autocar-diensten			Services spéciaux d'autobus (1)	
	A la Société Nationale des Chemins de fer Vicinaux Aan de Nationale Maatschappij van Buurtspoorwegen						A la S.M.C.B. Aan de N.M.B.S.			Aux sociétés de tramways trammaat- schappijen			Véhicules affectés Gebrauk van de voertuigen			Non- bre d'entre- pre- neurs		Non- bre d'entre- pre- neurs			
	A des particuliers An particulieren		exploitées — uitgebaat en régie in régie		Total Totaal		Nomm- bre Aan- tal		Nomm- bre Aan- tal		Nomm- bre Aan- tal		exclusiv. aux services publics d'autobus et d'autocars uitsluitend voor autobus en autocars		Aan- tal onder- ne- min- gen		Aan- tal onder- ne- min- gen				
	Nomm- bre Aan- tal	Long- ueur Lengte (km)	Nomm- bre Aan- tal	Long- ueur Lengte (km)	Nomm- bre Aan- tal	Long- ueur Lengte (km)	Nomm- bre Aan- tal	Long- ueur Lengte (km)	Nomm- bre Aan- tal	Long- ueur Lengte (km)	Nomm- bre Aan- tal	Long- ueur Lengte (km)	Nomm- bre Aan- tal	Long- ueur Lengte (km)	Nomm- bre Aan- tal	Long- ueur Lengte (km)	Nomm- bre Aan- tal	Long- ueur Lengte (km)	Nomm- bre Aan- tal		
1-7-1938	241	4,459	36	626	140	3,461	176	4,087	53	1,394	241	31	501	10,181	(2) 1,312	622	625	657	—	343	
1-1-1939	236	4,361	39	653	140	3,103	179	3,756	55	1,436	244	31	501	9,797	(2) 1,304	655	649	677	487	347	
1-7-1939	234	4,345	36	564	149	2,960	185	3,524	58	1,500	243	32	509	9,612	(2) 1,272	677	652	—	376	358	
31-12-1948	29	677	48	1,601	74	1,694	122	3,295	116	3,409	11	101	278	7,482	807	700	989	—	454	348	
31-3-1949	28	667	50	1,629	74	1,716	124	3,345	116	3,380	11	101	279	7,493	820	700	1,076	—	472	386	
30-6-1949	30	731	56	1,824	77	1,713	133	3,537	128	3,799	11	101	302	8,168	848	806	1,213	—	483	416	
30-9-1949	28	692	59	1,866	83	1,833	142	3,699	128	3,957	12	109	310	8,457	869	844	1,302	—	473	458	
31-12-1949	32	726	59	1,941	81	1,899	140	3,840	129	3,797	13	113	314	8,476	908	912	1,236	—	469	476	
31-3-1950	31	726	62	1,963	81	1,923	143	3,886	129	3,954	13	113	316	8,679	957	924	(3) 1,385	(4) 145	455	502	
30-6-1950	31	726	64	2,031	81	1,941	145	3,972	133	4,203	13	113	332	9,014	958	897	(3) 1,270	(4) 176	485	489	
30-9-1950	33	749	66	2,028	83	2,029	149	4,057	135	4,313	13	113	330	9,232	923	927	(3) 1,440	(4) 187	509	496	
31-12-1950	33	749	62	2,037	84	2,054	146	4,091	140	4,390	13	113	332	9,343	942	876	(3) 1,422	(4) 178	541	487	
31-3-1951	33	749	64	2,131	84	2,030	148	4,161	142	4,396	14	120	337	9,426	989	874	(3) 1,510	(4) 182	539	523	
30-6-1951	33	695	65	2,165	84	2,079	149	4,244	141	4,408	15	122	338	9,469	1,001	880	(3) 1,535	(4) 194	580	527	
30-9-1951	33	695	66	2,213	82	2,094	148	4,307	142	4,404	16	117	339	9,523	972	881	(3) 1,503	(4) 206	596	525	
31-12-1951	38	830	68	2,246	83	2,083	151	4,329	145	4,414	16	118	350	9,691	983	876	(3) 1,493	(4) 198	613	466	
31-3-1952	39	868	70	2,244	87	2,130	157	4,374	155	5,112	16	118	367	10,472	990	874	(3) 1,307	(4) 196	593	464	
30-6-1952	40	844	77	2,508	84	2,061	161	4,569	147	4,786	17	132	365	10,331	931	879	(3) 1,606	(4) 187	563	465	
30-9-1952	45	912	79	2,593	83	2,048	162	4,641	145	4,818	20	145	372	10,516	1,060	893	(3) 1,656	(4) 181	581	462	
31-12-1952	43	841	83	2,658	84	2,031	167	4,689	149	4,941	20	145	379	10,616	1,109	889	(3) 1,578	(4) 183	594	538	
31-3-1953	42	807	84	2,742	83	2,061	167	4,803	151	5,011	20	145	380	10,766	1,122	895	(3) 1,657	(4) 191	595	491	
30-6-1953	42	807	95	3,036	81	2,029	176	5,065	151	5,033	20	145	389	11,050	1,207	902	(3) 1,748	(4) 194	624	498	
30-9-1953	43	787	100	3,286	79	2,030	179	5,316	151	5,024	23	158	396	11,285	1,235	913	(3) 1,780	(4) 190	640	509	
31-12-1953	46	892	102	3,337	79	2,003	181	5,340	153	5,095	23	158	403	11,485	1,242	918	(3) 1,788	(4) 187	651	415	
31-3-1954	46	892	104	3,370	79	1,997	183	5,367	155	5,072	24	163	408	11,494	1,287	923	(3) 1,659	(4) 191	667	509	

(1) Véhicules affectés à des services spéciaux d'autobus. — La catégorie des services privés de transport en commun de personnes a cessé d'exister depuis la mise en application de l'arrêté-loi du 30 décembre 1946. Sans que l'analogie soit parfaite, on peut faire correspondre à ces services privés, les services spéciaux d'autobus prévus par la législation en vigueur actuellement.

(2) Environ 650 de ces véhicules furent également utilisés pour l'exploitation des services publics d'autocars.

(3) A partir du 31-3-1950, véhicules autorisés à circuler tous les jours.

(4) A partir du 31-3-1950, véhicules autorisés le dimanche et les jours fériés seulement. Ces autocars sont déjà compris dans la colonne 21 (services spéciaux d'autobus).

(1) Voertuigen aangewend voor speciale autobusdiensten. — De categorie van de private diensten voor gemeenschappelijk personenvervoer werd opgeheven sedert het toepassen van de besluitwet van 30 December 1946. Alhoewel de vergelijking niet volledig opgaat, mag men aannemen dat de speciale autobusdiensten, voorzien door de nu geldende wetgeving, met de vroegere private diensten overeenkomen.

(2) Ongeveer 650 van deze voertuigen werden eveneens gebruikt voor de uitbating van openbare autocar-diensten.

(3) Vanaf 31-3-1950, voertuigen met een vergunning voor alle dagen.

(4) Vanaf 31-3-1950, voertuigen met vergunning uitsluitend voor Zon- en feestdagen. Deze autocars zijn reeds begrepen in de kolom 21 (speciale autobusdiensten).



## Mouvement des aéroports belges. - Année 1953.

### Trafic commercial

#### A l'arrivée

AÉRODROMES LUCHTHAVENS	TRAFIC BELGE — BELGISCH VERKEER							TRAFIC	
	Nombre de vols Aantal vluchten	Passagers Passagiers	Fret Vrachtgoed (kg)	Bagages Reisgoed (kg)	Courrier Post- stukken (kg)	Sièges utilisés Benutte plaatsen (%)	Capacité utilisée Benutte capaciteit (%)	Nombre de vols Aantal vluchten	Passagers Passa- giers

#### Trafic régulier.

Antwerpen - Anvers (Deurne) .....	834	10,410	150,859	100,580	10,268	46	45	—	—
Bruxelles - Brussel (Melsbroek) .....	7,187	126,415	2,852,936	1,838,969	461,310	47	56	3,724	55,148
Knokke (Het Zoute-Le Zoute) .....	51	1,132	—	16,635	—	58	57	—	—
Liège - Luik (Bierset) .....	20	—	—	—	474	—	24	1	4
Oostende - Ostende .....	165	3,147	9,014	39,120	401	47	46	442	2,217
<b>Total :</b>	<b>8,257</b>	<b>141,104</b>	<b>3,012,809</b>	<b>1,995,304</b>	<b>472,453</b>	<b>47</b>	<b>55</b>	<b>4,167</b>	<b>57,369</b>

#### Trafic spécial (1).

Antwerpen - Anvers (Deurne) .....	8	123	1,745	1,587	79	50	54	7	62
Bruxelles - Brussel (Melsbroek) .....	454	5,968	254,693	87,927	16,775	38	53	428	7,025
Charleroi (Gosselies) .....	2	5	—	—	—	38	16	—	—
Gent - Gand (St-Denijs-Westrem) .....	5	2	—	—	—	40	30	—	—
Knokke (Het Zoute - Le Zoute) .....	5	85	465	886	—	51	49	—	—
Liège - Luik (Bierset) .....	2	4	300	50	—	14	25	—	—
Oostende - Ostende .....	14	63	11,615	1,002	—	16	48	19	14
<b>Total :</b>	<b>490</b>	<b>6,250</b>	<b>268,818</b>	<b>91,452</b>	<b>16,854</b>	<b>38</b>	<b>53</b>	<b>454</b>	<b>7,101</b>

#### Trafic à la demande. — Taxis aériens (2).

Antwerpen - Anvers (Deurne) .....	3	6	—	—	—	67	20	156	935
Bruxelles - Brussel (Melsbroek) .....	307	1,511	70,572	31,789	25,789	27	39	441	828
Charleroi (Gosselies) .....	3	2	—	—	—	29	9	11	6
Gent - Gand (St-Denijs-Westrem) .....	101	63	—	—	—	22	7	1	—
Grimbergen .....	21	5	—	—	—	7	4	—	—
Knokke (Het Zoute - Le Zoute) .....	24	14	605	—	—	23	19	16	56
Liège - Luik (Bierset) .....	22	32	500	100	—	30	29	4	34
Oostende - Ostende .....	31	23	16,055	308	3	8	61	36	115
Spa .....	1	3	—	100	—	27	19	—	—
<b>Total :</b>	<b>513</b>	<b>1,659</b>	<b>87,732</b>	<b>32,297</b>	<b>25,720</b>	<b>26</b>	<b>36</b>	<b>665</b>	<b>1,974</b>

#### Trafic commercial. — Total (2).

Antwerpen - Anvers (Deurne) .....	845	10,539	152,604	102,167	10,347	46	45	163	997
Bruxelles - Brussel (Melsbroek) .....	7,948	133,894	3,178,201	1,958,685	503,802	46	55	4,593	63,001
Charleroi (Gosselies) .....	5	7	—	—	—	35	13	11	6
Gent - Gand (St-Denijs-Westrem) .....	106	65	—	—	—	22	7	1	—
Grimbergen .....	21	5	—	—	—	7	4	—	—
Knokke (Het Zoute - Le Zoute) .....	80	1,231	1,070	17,521	—	57	54	16	56
Liège - Luik (Bierset) .....	44	36	800	150	474	23	28	5	38
Oostende - Ostende .....	210	3,233	36,684	40,430	404	44	46	497	2,346
Spa .....	1	3	—	100	—	27	19	—	—
<b>Total :</b>	<b>9,260</b>	<b>149,013</b>	<b>3,369,359</b>	<b>2,119,053</b>	<b>515,027</b>	<b>46</b>	<b>54</b>	<b>5,286</b>	<b>66,444</b>

## Mouvement du transit (3). - Année 1953.

AÉRODROMES LUCHTHAVENS	TRAFIC RÉGULIER REGELMATIGE VLUCHTEN				TRAFIC SPECIALE	
	Passagers Passagiers	Fret Vrachtgoed	Bagages Reisgoed	Courrier Poststukken	Passagers Passagiers	Fret Vrachtgoed
Antwerpen - Anvers (Deurne) .....	6,231	77,367	58,988	10,088	27	1,745
Bruxelles - Brussel (Melsbroek) .....	26,781	975,225	448,986	377,610	4,743	248,657
Charleroi (Gosselies) .....	—	—	—	—	—	—
Gent - Gand (St-Denijs-Westrem) .....	—	—	—	—	—	—
Grimbergen .....	—	—	—	—	—	—
Knokke (Het Zoute - Le Zoute) .....	—	196	2,728	—	20	465
Liège - Luik (Bierset) .....	4	—	88	474	—	—
Oostende - Ostende .....	1,401	8,822	17,892	251	—	3,961
<b>Total :</b>	<b>34,613</b>	<b>1,061,414</b>	<b>528,682</b>	<b>388,423</b>	<b>4,790</b>	<b>6254,828</b>

(1) Vols effectués par des compagnies exploitant des lignes régulières, mais en dehors des horaires prévus.

(2) Le trafic local des vols à la demande n'est pas repris dans ce tableau. Voir tableau au départ.

(3) Les données relatives au mouvement de transit sont aussi comprises dans le trafic à l'arrivée et au départ.

**Bedrijvigheid der Belgische luchthavens. - Jaar 1953.**  
**Vluchten met handelskarakter**  
**Bij aankomst.**

TRANSCANT — VREEMD VERKEER

TRAFFIC TOTAL — TOTAAL VERKEER

Fret Vrachtgoed (kg)	Bagages Reisgoed (kg)	Courrier Poststukken (kg)	Sièges utilisés Benutte plaatsen (%)	Capacité utilisée Benutte capaciteit (%)	Nombre de vols Aantal vluchten	Passagers Passagiers	Fret Vrachtgoed (kg)	Bagages Reisgoed (kg)	Courrier Poststukken (kg)	Sièges utilisés benutte plaatsen (%)	Capacité utilisée Benutte capaciteit (%)
----------------------	-----------------------	---------------------------	--------------------------------------	--	--------------------------------	----------------------	----------------------	-----------------------	---------------------------	--------------------------------------	--

## Regelmatige vluchten.

—	—	—	—	—	834	10,410	150,859	100,580	10,268	46	45
1,495,340	844,505	520,377	41	49	10,911	181,563	4,348,276	2,683,474	981,687	45	54
—	—	—	—	—	51	1,132	—	16,635	—	58	57
—	88	—	14	13	21	4	—	88	474	8	17
606,584	26,297	—	36	40	607	5,364	615,598	65,417	401	42	42
<b>2,101,924</b>	<b>870,890</b>	<b>520,377</b>	<b>41</b>	<b>48</b>	<b>12,424</b>	<b>198,473</b>	<b>5,114,733</b>	<b>2,866,194</b>	<b>992,830</b>	<b>45</b>	<b>52</b>

## Speciale vluchten (1).

2,948	1,148	—	43	39	15	185	4,693	2,735	79	48	47
308,025	131,510	115,130	37	43	882	12,993	562,718	219,437	131,905	38	47
—	—	—	—	—	2	5	—	—	—	38	16
—	—	—	—	—	5	2	—	—	—	40	30
—	—	—	—	—	5	85	465	886	—	51	49
—	—	—	—	—	2	4	300	50	—	14	25
—	—	—	5	1	33	77	11,615	1,002	—	11	14
<b>310,973</b>	<b>132,658</b>	<b>115,130</b>	<b>37</b>	<b>41</b>	<b>944</b>	<b>13,351</b>	<b>579,791</b>	<b>224,110</b>	<b>131,984</b>	<b>37</b>	<b>46</b>

## Vluchten op aanvraag. — Luchttaxi's (2).

10,958	17,950	—	44	34	159	941	10,958	17,950	—	44	33
254,922	9,442	30,573	14	60	748	2,339	325,494	41,231	56,290	20	50
25,358	—	—	2	79	14	8	25,358	—	—	3	76
1,832	—	—	—	100	102	63	1,832	—	—	21	9
—	—	—	—	—	21	5	—	—	—	7	4
—	40	—	34	29	40	70	605	40	—	31	25
—	179	—	57	55	26	66	500	279	—	40	37
10,084	858	178	28	45	67	138	26,139	1,166	181	20	52
—	—	—	—	—	1	3	—	100	—	27	19
<b>303,154</b>	<b>28,469</b>	<b>30,751</b>	<b>22</b>	<b>52</b>	<b>1,178</b>	<b>3,633</b>	<b>390,886</b>	<b>60,766</b>	<b>56,471</b>	<b>23</b>	<b>45</b>

## Totaal der vluchten met handelskarakter (2).

13,906	19,098	—	44	34	1,008	11,536	166,510	121,265	10,347	46	44
2,058,287	985,457	666,080	39	48	12,541	196,895	5,236,488	2,944,142	1,169,882	44	53
25,358	—	—	2	79	16	13	25,358	—	—	4	72
1,832	—	—	—	100	107	65	1,832	—	—	21	10
—	—	—	—	—	21	5	—	—	—	7	4
—	40	—	34	29	96	1,287	1,070	17,561	—	55	53
—	267	—	43	39	49	74	800	417	474	30	32
616,668	27,155	178	34	39	707	5,579	653,352	67,585	582	39	41
—	—	—	—	—	1	3	—	100	—	27	19
<b>2,716,051</b>	<b>1,032,017</b>	<b>666,258</b>	<b>39</b>	<b>47</b>	<b>14,546</b>	<b>215,457</b>	<b>6,085,410</b>	<b>3,151,070</b>	<b>1,181,285</b>	<b>44</b>	<b>52</b>

## Transietverkeer (3). - Jaar 1953.

SPÉCIAL VLUCHTEN		TRAFFIC A LA DEMANDE VLUCHTEN OP AANVRAAG				TOTAL TOTAAL			
Bagages Reisgoed	Courrier Poststukken	Passagers Passagiers	Fret Vrachtgoed	Bagages Reisgoed	Courrier Poststukken	Passagers Passagiers	Fret Vrachtgoed	Bagages Reisgoed	Courrier Poststukken
316	79	213	1,429	5,448	—	6,471	80,541	64,752	10,167
83,601	72,360	244	67,870	3,630	2,889	31,768	1,291,752	536,217	452,859
—	—	2	—	—	—	2	—	—	—
—	—	4	—	—	—	4	—	—	—
—	—	3	—	—	—	3	—	—	—
242	—	28	—	—	—	244	465	2,970	—
—	—	4	500	100	—	8	500	188	474
—	—	13	2,611	150	—	1,414	15,394	18,042	251
<b>84,159</b>	<b>72,439</b>	<b>511</b>	<b>72,410</b>	<b>9,328</b>	<b>2,889</b>	<b>39,914</b>	<b>1,388,652</b>	<b>622,169</b>	<b>463,751</b>

(1) Vluchten uitgevoerd door maatschappijen die regelmatige lijnen uitbaten, maar buiten de voorziene uurrooster.

(2) De lokale vluchten op aanvraag zijn niet begrepen in deze tabel. Zie tabel bij vertrek.

(3) De gegevens betreffende het transietverkeer zijn eveneens begrepen in het verkeer bij aankomst en bij vertrek.

## Mouvement des aéroports belges. - Année 1953.

### Trafic commercial Au départ.

AÉRODROMES LUCHTHAVENS	TRAFFIC BELGE — BELGISCH VERKEER						TRAFFIC	
	Nombre de vols Aantal vluchten	Passagers Passagiers	Fret Vrachtgoed (kg)	Bagages Reisgoed (kg)	Courrier Post- stukken (kg)	Sièges utilisés Benutte plaatsen (%)	Capacité utilisée Benutte capaciteit (%)	Nombre de vols Aantal vluchten

#### Trafic régulier.

Antwerpen - Anvers (Deurne) .....	833	9,461	123,092	92,217	12,572	42	41	—	—
Bruxelles - Brussel (Melsbroek) .....	7,333	128,812	2,387,384	1,856,739	720,052	47	56	3,718	54,615
Knokke (Het Zoute - Le Zoute) .....	73	1,451	—	23,385	—	52	51	—	—
Liège - Luik (Bierset) .....	20	—	—	—	474	—	24	1	4
Oostende - Ostende .....	145	2,777	8,893	35,393	251	47	46	442	1,987
<b>Total :</b>	<b>8,404</b>	<b>142,501</b>	<b>2,519,369</b>	<b>2,007,734</b>	<b>733,349</b>	<b>47</b>	<b>54</b>	<b>4,161</b>	<b>56,606</b>

#### Trafic spécial (1).

Antwerpen - Anvers (Deurne) .....	8	6	2,929	5	—	3	16	7	17
Bruxelles - Brussel (Melsbroek) .....	436	5,815	312,768	87,819	11,791	40	59	434	6,016
Charleroi (Gosselies) .....	2	4	—	—	—	31	13	—	—
Gent - Gand (St-Denijs-Westrem) .....	5	2	—	—	—	40	30	—	—
Knokke (Het Zoute - Le Zoute) .....	5	21	465	242	—	13	15	—	—
Liège - Luik (Bierset) .....	2	—	—	—	—	—	—	—	—
Oostende - Ostende .....	13	45	3,961	639	—	11	21	19	12
<b>Total :</b>	<b>471</b>	<b>5,893</b>	<b>320,123</b>	<b>88,705</b>	<b>11,791</b>	<b>38</b>	<b>57</b>	<b>460</b>	<b>6,045</b>

#### Trafic à la demande — Taxis aériens (2).

Antwerpen - Anvers (Deurne) .....	2	3	—	—	—	50	15	155	1,233
Bruxelles - Brussel (Melsbroek) .....	304	1,603	152,527	39,084	20,923	29	55	442	1,041
Charleroi (Gosselies) .....	3	3	—	—	—	43	14	11	7
Gent - Gand (St-Denijs-Westrem) .....	100	102	12,570	—	—	34	45	1	—
Grimbergen .....	24	7	1,745	—	—	13	32	—	—
Knokke (Het Zoute - Le Zoute) .....	24	15	—	—	—	24	13	17	58
Liège - Luik (Bierset) .....	22	36	2,934	100	—	34	55	3	33
Oostende - Ostende .....	31	6	2,165	—	—	3	10	36	137
Spa .....	1	—	—	—	—	—	—	—	—
<b>Total :</b>	<b>511</b>	<b>1,775</b>	<b>171,941</b>	<b>39,184</b>	<b>20,923</b>	<b>28</b>	<b>51</b>	<b>665</b>	<b>2,509</b>

#### Trafic commercial — Total (2).

Antwerpen - Anvers (Deurne) .....	843	9,470	126,021	92,222	12,572	42	41	162	1,250
Bruxelles - Brussel (Melsbroek) .....	8,073	136,230	2,852,679	1,983,642	752,766	47	56	4,594	61,672
Charleroi (Gosselies) .....	5	7	—	—	—	35	13	11	7
Gent - Gand (St-Denijs-Westrem) .....	105	104	12,570	—	—	34	45	1	—
Grimbergen .....	24	7	1,745	—	—	13	32	—	—
Knokke (Het Zoute - Le Zoute) .....	102	1,487	465	23,627	—	50	48	17	58
Liège - Luik (Bierset) .....	44	36	2,934	100	474	23	42	4	37
Oostende - Ostende .....	189	2,828	15,019	36,032	251	43	43	497	2,136
Spa .....	1	—	—	—	—	—	—	—	—
<b>Total :</b>	<b>9,386</b>	<b>150,169</b>	<b>3,011,433</b>	<b>2,135,623</b>	<b>766,063</b>	<b>46</b>	<b>54</b>	<b>5,286</b>	<b>65,160</b>

#### Trafic à la demande. — Vols locaux (3).

Gent - Gand (St-Denijs-Westrem) .....	11	11	1,275	—	—	46	89	—	—
Grimbergen .....	44	36	5,850	—	—	23	37	—	—
<b>Total :</b>	<b>55</b>	<b>47</b>	<b>7,125</b>	<b>—</b>	<b>—</b>	<b>26</b>	<b>42</b>	<b>—</b>	<b>—</b>

(1) Vols effectués par des compagnies exploitant des lignes régulières, mais en dehors des horaires prévus.

(2) Non compris les vols locaux à la demande.

(3) Parachutage de journaux.

Les données relatives au mouvement du transit sont aussi comprises dans le trafic à l'arrivée et au départ.

## Bedrijvigheid der Belgische luchthavens. - Jaar 1953.

### Vluchten met handelskarakter.

#### Bij vertrek.

ÉTRANGER — VREEMD VERKEER					TRAFFIC TOTAL — TOTAAL VERKEER						
Fret Vrachtgoed (kg)	Bagages Reisgoed (kg)	Courrier Poststukken (kg)	Sièges utilisés Benutte plaatsen (%)	Capacité utilisée Benutte capaciteit (%)	Nombre de vols Aantal vluchten	Passagers Passagiers	Fret Vrachtgoed (kg)	Bagages Reisgoed (kg)	Courrier Poststukken (kg)	Sièges utilisés Benutte plaatsen (%)	Capacité utilisée Benutte capaciteit (%)

#### Regelmatige vluchten.

—	—	—	—	—	833	9,461	123,092	92,217	12,572	42	41
1,344,851	829,596	397,064	40	47	11,051	183,427	3,732,235	2,686,335	1,117,116	45	53
—	88	—	14	13	73	1,451	—	23,385	—	52	51
465,613	26,046	—	33	32	21	4	—	88	474	8	17
—	—	—	—	—	587	4,764	474,506	61,439	251	40	35
<b>1,810,464</b>	<b>855,730</b>	<b>397,064</b>	<b>40</b>	<b>45</b>	<b>12,565</b>	<b>199,107</b>	<b>4,329,833</b>	<b>2,863,464</b>	<b>1,130,413</b>	<b>45</b>	<b>51</b>

#### Speciale vluchten (1).

5,473	110	—	12	30	15	23	8,402	115	—	6	23
260,944	118,699	71,582	31	35	870	11,831	573,712	206,518	83,373	35	44
—	—	—	—	—	2	4	—	—	—	31	13
—	—	—	—	—	5	2	—	—	—	40	30
—	—	—	—	—	5	21	465	242	—	13	15
—	—	—	—	—	2	—	—	—	—	—	—
74,839	—	—	4	82	32	57	78,800	639	—	8	64
<b>341,256</b>	<b>118,809</b>	<b>71,582</b>	<b>31</b>	<b>37</b>	<b>931</b>	<b>11,938</b>	<b>661,379</b>	<b>207,514</b>	<b>83,373</b>	<b>34</b>	<b>44</b>

#### Vluchten op aanvraag — Luchttaxi's (2).

1,634	36,579	—	57	44	157	1,236	1,634	36,579	—	57	44
100,588	9,837	1,249	17	32	746	2,644	253,115	48,921	22,172	23	43
450	—	—	2	3	14	10	450	—	—	3	4
—	—	—	—	—	101	102	12,570	—	—	33	44
—	—	—	—	—	24	7	1,745	—	—	13	32
—	70	—	35	31	41	73	—	70	—	32	24
—	190	—	66	63	25	69	2,934	290	—	44	58
5,938	355	—	31	36	67	143	8,103	355	—	22	27
—	—	—	—	—	1	—	—	—	—	—	—
<b>108,610</b>	<b>47,031</b>	<b>1,249</b>	<b>27</b>	<b>35</b>	<b>1,176</b>	<b>4,284</b>	<b>280,551</b>	<b>86,215</b>	<b>22,172</b>	<b>27</b>	<b>42</b>

#### Totaal der vluchten met handelskarakter (2).

7,107	36,689	—	54	43	1,005	10,720	133,128	128,911	12,572	43	41
1,706,383	958,132	469,895	38	45	12,667	197,902	4,559,062	2,941,774	1,222,661	44	52
450	—	—	2	3	16	14	450	—	—	4	4
—	—	—	—	—	106	104	12,570	—	—	34	44
—	—	—	—	—	24	7	1,745	—	—	13	32
—	70	—	25	31	119	1,545	465	23,697	—	49	48
—	278	—	47	42	48	73	2,934	378	474	31	42
546,390	26,401	—	31	35	686	4,964	561,409	62,433	251	37	36
—	—	—	—	—	1	—	—	—	—	—	—
<b>2,260,330</b>	<b>1,021,570</b>	<b>469,895</b>	<b>38</b>	<b>43</b>	<b>14,672</b>	<b>215,329</b>	<b>5,271,763</b>	<b>3,157,193</b>	<b>1,235,958</b>	<b>44</b>	<b>50</b>

#### Vluchten op aanvraag. (Locale vluchten (3)).

—	—	—	—	—	11	11	1,275	—	—	46	89
—	—	—	—	—	44	36	5,850	—	—	23	37
—	—	—	—	—	55	47	7,125	—	—	26	42

(1) Vluchten uitgevoerd door maatschappijen die regelmatige lijnen uitbaten, maar buiten de voorziene uurrooster.

(2) Locale vluchten op aanvraag niet inbegrepen.

(3) Parachuteren van dagbladen.

De gegevens betreffende het transitieverkeer zijn eveneens begrepen in het verkeer bij aankomst en bij vertrek.

### Trafic aérien (\*) - Luchtverkeer (\*\*).

(Bron : Bestuur der Luchtvaart)

### Trafic régulier belge (\*\*). — Regelmatig Belgisch luchtverkeer (\*\*).

(Source : Administration de l'Aéronautique).

ANNÉES	Kilomètres parcourus Afgelegde kilometer	Heures de vol Gevlogen uren	Passagers transportés Vervoerde passagers	Passagers-kilomètres Passagiers-kilometer	Sièges-km disponibles Aangeboden plaats-km	Sièges utilisés en % Benutte plaatsen %	tkm disponibles Aangeboden tkm	tkm transportées Vervoerde tkm	tkm passagers tkm passagiers	tkm excédent de bagages tkm excédent rekgood	tkm courrier tkm poststukken	tkm fret tkm vrachtgoed	JAREN
1928	625,014	—	9,854	1,537,340	—	—	566,604	250,509	—	—	24,194	72,581	1928
1929	859,667	—	5,476	1,578,901	—	—	815,981	273,766	—	—	28,970	86,906	1929
1930	1,384,836	—	8,891	2,251,390	—	—	1,328,949	447,757	—	—	39,289	111,331	1930
1931	1,485,612	—	9,006	3,224,010	—	—	1,439,740	511,955	—	—	49,839	139,715	1931
1932	1,363,212	—	12,544	3,343,570	—	—	1,317,229	471,063	—	—	41,659	95,047	1932
1933	1,254,880	—	14,719	4,414,720	—	—	1,233,082	588,082	—	—	34,856	112,154	1933
1934	1,348,564	—	22,470	4,986,247	—	—	1,322,660	648,409	—	—	40,717	109,066	1934
1935	1,961,282	—	26,558	7,997,660	—	—	2,066,499	1,018,207	—	—	60,448	157,993	1935
1936	2,332,730	—	28,979	11,323,221	—	—	3,160,295	1,440,846	—	—	93,477	207,573	1936
1937	2,714,823	—	34,110	14,455,644	—	—	4,382,155	1,808,373	—	—	133,932	228,817	1937
1938	3,331,249	—	22,809	18,083,116	—	—	5,578,895	2,645,895	—	—	432,244	405,340	1938
1939	2,406,207	—	6,254	12,820,224	—	—	3,612,179	2,039,529	—	—	505,079	252,424	1939
1940	1,131,217	—	6,023	5,504,180	—	—	1,476,935	991,087	—	—	128,850	99,194	1940
1941	1,541,807	—	6,623	8,880,175	—	—	1,723,339	1,587,761	—	—	85,716	36,202	1941
1942	2,285,107	—	7,494	9,787,303	—	—	2,674,139	2,426,988	—	—	92,653	64,198	1942
1943	2,715,529	—	9,169	14,811,271	—	—	3,289,711	3,122,929	—	—	116,723	72,306	1943
1944	2,982,000	—	15,284	28,580,738	—	—	3,732,375	3,316,090	—	—	154,485	77,450	1944
1945	3,177,633	—	121,138	153,376,450	183,952,983	83.4	4,282,792	3,839,195	14,096,408	153,460	293,903	135,970	1945
1946	7,639,551	27,850-11'	186,127	214,790,253	347,865,484	61.7	18,109,655	15,940,065	20,289,470	293,305	584,897	788,200	1946
1947	12,467,588	47,050-06'	136,466	173,368,342	349,833,986	50.0	38,850,453	24,509,286	16,420,862	238,636	861,875	3,064,636	1947
1948	11,505,890	42,330-37'	150,090	193,708,753	394,484,998	49.1	38,431,717	20,729,240	20,420,862	308,636	1,051,226	3,018,516	1948
1949	12,004,312	40,873-01'	173,974	234,896,762	477,695,957	49.2	42,723,711	23,668,502	18,435,104	256,448	1,271,512	3,705,438	1949
1950	13,690,911	45,173-47'	231,679	277,236,048	535,222,233	51.8	51,223,779	32,986,957	23,708,968	242,970	1,625,481	6,591,228	1950
1951	15,113,911	50,035-16'	254,757	344,111,944	669,482,032	51.4	56,742,776	39,828,871	27,952,659	371,096	2,279,490	9,225,626	1951
1952	19,054,047	62,832-40'	—	—	—	—	71,164,019	49,869,106	34,360,365	558,962	3,143,046	11,806,733	1952
1953	—	—	—	—	—	—	—	—	—	—	—	—	1953
Janvier	1,638,390	5,335-53'	15,106	22,381,054	53,764,630	41.6	6,211,717	3,831,091	2,245,843	41,112	281,441	1,262,695	Januari.
Février	1,483,766	4,893-02'	16,220	21,460,741	49,489,590	43.4	5,601,534	3,505,924	2,145,796	39,711	255,249	1,065,168	Februari.
Mars	1,685,557	5,540-28'	21,204	27,598,482	56,854,216	48.5	6,381,038	4,278,383	2,777,332	41,211	294,003	1,166,337	Maart.
Avril	1,867,446	5,934-40'	26,352	34,575,854	70,072,102	49.3	7,640,576	4,971,288	3,428,791	53,159	299,786	1,189,552	April.
Mai	2,043,775	6,248-33'	30,386	39,323,084	87,329,366	45.0	9,094,002	5,440,174	3,895,602	57,660	287,657	1,199,255	Mei.
Juin	1,975,841	6,013-06'	30,231	41,286,533	87,886,469	47.0	8,891,604	5,716,477	4,181,363	61,847	302,861	1,170,406	Juni.
Juillet	2,188,190	6,708-25'	39,759	56,988,643	96,729,487	58.9	9,906,859	7,218,314	5,611,745	66,471	318,206	1,221,892	Juli.
Août	2,162,540	6,635-48'	49,049	58,662,877	94,502,312	62.1	9,639,653	7,379,246	5,740,867	83,671	339,434	1,215,274	Augustus.
Septembre	2,262,341	6,863-57'	40,713	55,850,381	98,297,635	56.8	10,139,625	7,229,049	5,504,947	75,757	299,723	1,348,622	September.
Octobre	1,884,661	5,886-33'	25,728	35,725,425	73,812,777	48.4	8,287,208	5,401,325	3,576,147	60,417	321,304	1,443,457	October.
Novembre	1,727,762	5,416-19'	16,795	26,077,515	62,708,405	41.6	7,493,419	4,472,870	2,622,173	47,767	329,433	1,473,497	November.
Décembre	1,810,092	5,658-41'	16,694	27,970,002	65,540,678	42.7	7,921,016	5,018,324	2,795,294	46,122	398,727	1,778,181	December.
L'année :	22,730,361	71,135-25'	328,237	447,900,591	896,987,667	49.9	97,208,251	64,462,965	44,525,900	674,905	3,727,824	15,534,336	Het jaar.

(\*) Ce tableau comprend aussi le trafic régulier effectué à la Colonie.

(\*\*) Trafic payant, à l'exception des sièges-km disponibles.

# Statistique du tourisme et de l'hôtellerie. — Statistiek van het toeristenverkeer en het hotelwezen.

Nombre de nuitées — 1953-1952 — Aantal logeernachten.

PAYS DE RÉSIDENCE HABITUELLE	Littoral Zee kust		Villes d'art (1) Kunsthistorische steden (1)		Région Mosane (2) Maasstreek (2)		Les Ardennes (3) De Ardennen (3)		Autres comm. tourist. Andere toerist. gemeenten		Le Royaume Het Rijk		LAND VAN GEWONE VERBLIJFFPLAATS
	1953	1952	1953	1952	1953	1952	1953	1952	1953	1952	1953	1952	
	Allemagne.....	19,210	11,524	126,903	75,070	2,093	1,075	6,120	2,824	13,207	7,976	167,533	
Autriche.....	1,692	991	10,092	8,783	188	39	472	383	1,626	967	14,070	11,163	Oostenrijk.
Iles Britanniques.....	288,125	233,453	213,897	188,034	11,178	5,391	8,547	6,530	12,833	14,984	534,580	448,392	Britse Eilanden.
Danemark.....	2,102	1,573	26,930	22,054	632	802	1,657	868	1,884	1,069	33,205	26,366	Denemarken.
Espagne.....	1,437	739	16,137	13,026	151	96	244	218	730	741	18,699	14,820	Spanje.
France.....	241,660	145,913	195,822	171,213	13,093	9,793	16,199	18,876	30,533	19,331	497,307	365,126	Frankrijk.
Grèce.....	785	376	5,245	5,895	50	49	419	939	231	217	6,730	7,476	Griekenland.
Irlande.....	1,256	1,456	3,135	3,016	60	34	192	59	357	164	5,000	4,729	Ierland.
Italie.....	11,129	7,362	50,464	45,339	2,036	936	4,327	4,513	6,126	4,507	74,082	62,657	Italië.
Luxembourg (Gr.-Duché).....	22,067	22,664	20,897	19,007	881	925	2,403	2,623	1,491	965	47,739	46,184	Luxemburg. (Gr.Hertogd.)
Norvège.....	905	1,088	24,716	23,591	181	68	529	278	685	451	27,016	25,476	Noorwegen.
Pays-Bas.....	24,264	25,784	206,167	192,557	28,181	20,105	52,576	44,256	24,631	19,358	335,819	302,060	Nederland.
Portugal.....	441	669	10,452	10,377	231	149	412	362	406	395	11,942	11,952	Portugal.
Suède.....	1,608	1,451	32,593	33,277	834	1,491	848	703	1,078	897	36,961	37,819	Zweden.
Suisse.....	6,779	5,419	40,930	36,006	790	652	2,487	1,545	3,531	5,888	54,517	49,510	Zwitserland.
Tchécoslovaquie.....	379	999	2,111	2,174	58	31	178	249	184	103	2,910	3,556	Tjechoslovakije.
Turquie.....	494	349	2,741	2,685	9	22	94	56	132	43	3,470	3,155	Turkije.
Autres pays d'Europe.....	7,621	10,241	40,202	42,893	1,164	534	4,680	4,185	3,632	7,612	57,299	65,465	Andere landen v. Europa
Asie.....	846	774	15,100	16,968	69	43	296	171	1,398	905	17,709	18,861	Azië.
Afrique.....	1,301	823	11,195	10,570	341	75	174	86	449	193	13,460	11,747	Afrika.
Canada.....	728	924	13,925	9,402	539	532	265	265	165	189	15,622	11,312	Canada.
E.-U. d'Amérique du Nord.....	8,603	7,526	172,438	160,241	2,746	2,110	2,030	1,393	3,231	2,681	189,048	173,951	V. S. van Noord-Amerika
Amér. centr. et Mexique.....	532	847	9,293	8,065	29	44	135	76	1,542	1,277	11,531	10,309	Midd.-Amer. en Mexico.
Amérique du Sud.....	1,076	1,356	18,932	18,572	140	121	505	157	501	274	21,154	20,480	Zuid-Amerika.
Océanie.....	414	243	7,930	7,002	286	174	114	157	130	98	8,874	7,674	Oceanië.
Inconnu.....	443	448	911	433	40	9	23	88	117	168	1,534	1,146	Onbekend.
<i>Total pays étrangers :</i>	<b>645,897</b>	<b>484,992</b>	<b>1,279,158</b>	<b>1,126,250</b>	<b>66,000</b>	<b>45,300</b>	<b>105,926</b>	<b>91,860</b>	<b>110,830</b>	<b>91,453</b>	<b>2,207,811</b>	<b>1,839,855</b>	<i>Totaal vreemde landen.</i>
Belgique.....	5,150,384	4,637,574	541,743	505,924	131,712	113,754	769,390	654,758	332,171	284,926	6,925,900	6,196,936	België.
<i>Total général :</i>	<b>5,796,781</b>	<b>5,122,566</b>	<b>1,820,901</b>	<b>1,632,174</b>	<b>197,712</b>	<b>159,054</b>	<b>875,316</b>	<b>746,618</b>	<b>443,001</b>	<b>376,379</b>	<b>9,133,711</b>	<b>8,036,791</b>	<i>Algemeen totaal.</i>

(1) Anvers, Bruges, Bruxelles, Gand, Louvain, Liège, Malines et Tournai.

(2) Région située sur la Meuse, depuis Heer-Agimont jusqu'à Huy inclus.

(3) Région de la rive droite de la Meuse (et au sud de la Vestre), à l'exclusion des communes comprises dans la région « Région Mosane ».

(1) Antwerpen, Brugge, Brussel, Gent, Leuven, Luik, Mechelen en Doornik.

(2) Gemeenten op de Maas gelegen, van Heer-Agimont tot Hoel Inbegrepen.

(3) Streek langs de rechter Maasoever (en ten Zuiden van de Vester) gelegen, met uitsluiting van de gemeenten begrepen in de Maasstreek.

## Postes. - Posterijen.

(Source : Administration des Postes)

(Bron : Bestuur der Posterijen)

SPÉCIFICATIONS		1938	1950	1951	1952	1953	OPSOMMING									
Lettres privées (milliers)	ordinaires .....	232,173	310,456	334,113	333,382	341,644	Particul. brieven (duizendt.)	gewone. aangetekende. verzekerde. <i>Totaal.</i> verzekerde sommen. (1,000 F).								
	recommandées .....	3,835	6,961	7,020	7,200	7,194										
	assurées .....	86	63	79	96	105										
<i>Total :</i> sommes assurées (1,000 F).....		<b>236,094</b>	<b>317,480</b>	<b>341,212</b>	<b>340,678</b>	<b>348,943</b>										
Lettres de service (milliers)	ordinaires .....	68,670	106,307	101,096	121,218	112,677	Dienst-brieven (duizendt.)	gewone. aangetekende. <i>Totaal.</i>								
	recommandées .....	2,078	8,155	7,459	7,394	6,085										
	<i>Total :</i>	<b>70,748</b>	<b>114,462</b>	<b>108,555</b>	<b>128,612</b>	<b>118,762</b>										
<i>Totaux des lettres (milliers) :</i>		<b>306,842</b>	<b>431,942</b>	<b>449,767</b>	<b>469,290</b>	<b>467,705</b>	<i>Totaal brieven (duizendtallen).</i>									
Cartes postales .....	(milliers)	78,107	62,300	60,354	60,749	60,033	Briefkaarten (duizendt.)									
Cartes de visite sous enveloppe ouverte .....	»	10,515	10,756	10,812	11,243	10,226	Naamkaartjes onder open omslag	»								
Journaux .....	»	428,211	486,739	422,057	409,899	451,498	Kranten	»								
Imprimés .....	»	398,260	921,926	825,228	833,308	778,487	Drukwerken	»								
Echantillons .....	»	18,894	22,971	19,536	19,844	19,686	Monsters	»								
Papiers d'affaires .....	»	26,002	38,126	41,261	46,976	44,681	Zaakpapieren	»								
Mandats poste .....	{ 1,000	1,832	2,230	2,297	2,216	2,172	Postwissels .....	{ 1,000								
	{ 1,000 F	580,000	2,236,900	2,429,900	2,467,593	2,397,511			{ 1,000 F							
Effets de commerce	{ à l'encaissement (a)	{ 1,000	{ 1,000 F	{ 1,000 F	{ 1,000 F	{ 1,000 F	Handels-effecten	{ ter incasering (a)	{ 1,000							
	{ à l'acceptation	{ unités ..	{ 1,000 F	{ unités ..	{ unités ..	{ unités ..				{ ter acceptatie	{ stuks.					
		7,116	524	740	1,145	1,259										
Abonnements souscrits	{ 1,000	4,192	7,147	7,667	8,439	8,939	Abonnementen .....	{ 1,000								
	{ 1,000 F	68,347	235,708	291,305	304,703	306,002			{ 1,000 F							
Permis de pêche .....	{ 1,000	123	145	155	160	167	Visverloven .....	{ 1,000								
	{ 1,000 F	3,248	8,712	9,340	9,743	10,094			{ 1,000 F							
Exprès (envois de toute nature) .....	1,000	3,261	3,065	3,054	3,204	2,908	Spoodstukken (allerlei zendingen) .....	1,000								
Caisse d'épargne	Versements .....	{ 1,000	4,757	4,065	4,371	4,800	Spaar-kas	{ Stortingen	{ 1,000							
	Remboursements .....	{ 1,000 F	3,064,377	7,555,742	8,029,372	11,350,387				11,546,820	{ Terugbetalingen	{ 1,000				
	Livrets au 31 décemb.	{ 1,000 F	1,476	1,137	1,123	1,065				1,171			{ Spaarboekj. op 31 Dec.	{ 1,000		
	Solde	{ 1,000 F	3,193,368	6,670,596	7,212,175	7,175,557				8,555,589					{ Saldo ....	{ 1,000 F
		5,465	6,405	6,481	6,570	6,659										
	11,806,467	30,361,379	32,290,826	37,721,982	42,164,082											
Caisse d'assurances	Versements .....	{ Unités .	3,018	9,932	11,822	12,915	Levensverzekeringskas	{ Stor-tingen	{ Eenhed. Franken							
	Paiements .....	{ Francs .	689,655	4,634,580	5,987,978	6,621,227				6,848,964	{ Uitkeringen	{ Eenhed. Franken				
		{ Unités .	66	297	329	277				328						
	{ Francs .	110,121	1,455,450	1,880,513	2,225,848	3,854,137										
Lettres et cartes postales tombées en rebut .....		392,883	350,600	343,800	327,859	375,284	Onbestelbare brieven en briefkaarten.									
Agents postaux (b) .....		15,681	13,769	14,445	15,082	14,778	Postagenten (b).									
Bureaux de poste (c) .....		1,733	1,942	1,939	1,923	1,913	Postkantoren (c).									
Bureaux auxiliaires chargés uniquement de la vente de timbres		1,080	757	681	703	721	Hulpkantoren enkel belast met de verkoop van zegels.									

(a) Y compris les quittances déposées à l'encaissement. — (b) Non compris le personnel temporaire et auxiliaire ni les facteurs surnuméraires. (c) — Y compris les bureaux-annexes temporaires et les agences.

(a) Met inbegrip van de in te vorderen kwitanties. — (b) Niet inbegrepen het tijdelijk en het hulp personeel noch de boventallige brievenbestellers. — (c) Met inbegrip van de tijdelijke bijkantoren en hulpkantoren.

## Postes. - Posterijen.

### II. Recettes et dépenses (francs). — II. Ontvangsten en uitgaven (in frank).

SPÉCIFICATIONS	1938	1950	1951	1952	1953	OPSOMMING
<b>Recettes.</b>						<b>Ontvangsten.</b>
Vente des valeurs postales	317,793,527	870,737,021	908,022,194	956,369,590	1,057,035,953	Verkoop v. postwaarden.
Affranchissement en espèces (a) .....	59,509,379	246,677,049	279,096,528	316,135,657	374,305,681	Frankering in speciën (a).
Taxes d'affranchissement et d'écritures des abonnements aux journaux .	20,503,349	27,872,134	35,049,837	42,874,965	53,616,138	Frankeer- en schrijfgeld voor abonnementen op nieuwsbladen.
Taxe sur la vente des permis de pêche .....	116,110	300,146	321,510	332,576	345,494	Recht op de verkoop van visverloven.
Produits du service des chèques et virem. (b) ..	17,638,730	113,239,567	120,849,652	138,490,719	181,971,069	Opbrengsten van de check- en girodienst (b).
Franchises .....	22,996,879	(d)	(d)	(d)	(d)	Portvrijdom.
Reliquat des décomptes avec les services étrangers .....	3,460,211	13,438,546	8,580,656	6,166,560	5,967,755	Saldo rekening met de buitenlandse diensten.
Produits divers (c) .....	30,355,586	78,405,763	74,903,758	63,682,232	63,404,361	Allerlei opbrengsten (c).
<b>Total de la recette brute :</b>	<b>472,373,771</b>	<b>1,350,670,226</b>	<b>1,426,824,135</b>	<b>1,524,052,299</b>	<b>1,736,646,451</b>	<b>Totaal der bruto-ontvangst.</b>
Dépenses .....	—	—	—	—	—	<b>Uitgaven.</b>
<i>Solde :</i>	—	—	—	—	—	<b>Saldo.</b>

(a) Y compris le produit des droits de boîte et des suppléments irréguliers de journaux. — (b) Ce chiffre ne comprend pas le produit de l'affranchissement de bulletins de versement et de cartes-récépissés, vente de formules de bulletins de versement, de chèques et de cartes-récépissés, etc. Ce produit est compris dans celui de la vente des valeurs postales. — (c) Comprend les sommes remboursées par d'autres administrations du chef des prestations fournies par leur compte par la poste. — (d) Le paiement des redevances pour le transport par la poste des correspondances ou franchise de port est provisoirement supprimé.

(a) Met inbegrip van de opbrengst der busrechten en der onregelmatige bijvoegsels van nieuwsbladen. — (b) Onder dit cijfer zijn niet begrepen, de opbrengst der frankering van stortingsbulletins en ontvangkaarten, de verkoop van stortingsbulletins, checks en ontvangkaarten, enz. Deze opbrengst is begrepen onder die van de verkoop van postwaarden. — (c) Omvat de door andere besturen terugbetaalde sommen voor de voor hun rekening door de post verstrekte diensten. — (d) Voorlopig ontvangt de Post geen vergoeding meer voor portvrijdom.

### III. Service de chèques postaux. — III. Postcheck en girodienst.

#### Montant des opérations (1,000 F) — Bedrag der verrichtingen (1,000 F)

SPÉCIFICATIONS	1938	1950	1951	1952	1953	OPSOMMING
Versements .....	59,778,461	276,207,044	313,247,552	334,343,374	343,995,414	Stortingen.
Chèques .....	59,473,107	277,073,700	310,539,734	334,281,008	341,349,769	Checks.
Virements						
{ Crédit .....	149,933,062	741,871,118	831,173,069	860,843,069	862,865,274	Credit } Overschrijvingen.
{ Débit .....	150,097,003	741,871,118	831,173,069	860,843,069	862,865,274	
Divers						
{ Crédit .....	712,316	236,784	258,451	287,319	345,386	Credit } Diversen.
{ Débit .....	724,235	1,445,616	1,533,253	1,715,396	1,838,842	
<b>Mouvement total :</b>	<b>420,718,184</b>	<b>2,038,705,380</b>	<b>2,287,925,128</b>	<b>2,392,313,235</b>	<b>2,413,259,959</b>	<b>Totale beweging.</b>
Avoir global au 31 décembre .....	3,890,992	26,461,162	27,894,179	24,915,780	26,316,400	Globaal tegoed op 31 December.



## Télégraphes. - Telegraaf.

(Source : Régie des Télégraphes et Téléphones)

(Bron : Regie van Telegraaf en Telefoon)

SPÉCIFICATIONS	1938	1950	1951	1952	1953	OPSOMMING
<b>Dépenses (F)</b>						<b>Uitgaven (F)</b>
Accumulées de premier établissement (approximat.) ....	134,589,684	(3)	(3)	(3)	451,556,025	Gecumuleerde aanlegkosten (benaderend).
Annuelles d'exploitation (a) ..	63,815,000	249,124,539	366,774,518	400,201,843	310,795,068	Jaarl. bedrijfsuitgaven (a).
<b>Recettes (F)</b>						<b>Ontvangsten (F)</b>
<b>Télégrammes :</b>						<b>Telegrammen :</b>
Intérieurs .....	12,814,012	68,971,911	78,311,114	80,538,136	78,313,364	Binnenlandse.
Internationaux et en transit.	25,769,466	121,436,457	126,905,592	117,705,981	114,952,394	Internat. en in transitio.
Telex : abonnements et communications .....	—	5,303,780	9,997,478	16,412,801	26,170,308	Telex : abonnements en verbindings.
Exprès postaux .....	4,900,141	16,245,539	16,174,549	17,182,878	20,434,915	Spoodpoststukken.
Diverses .....	10,971,870	21,134,566	26,217,388	37,527,166	29,932,762	Diversen.
<b>Total :</b>	<b>54,455,489</b>	<b>233,092,253</b>	<b>257,606,121</b>	<b>269,366,962</b>	<b>269,803,743</b>	<b>Totaal.</b>
<b>Nombre de télégrammes</b>						<b>Aantal telegrammen</b>
<b>A. Nombre de télégrammes intérieurs par catégorie</b>						<b>A. Aantal binnenlandse telegrammen per categorie.</b>
Ordinaires .....	2,191,040	1,840,443	1,617,019	1,464,119	1,311,972	Gewone.
Urgents .....	18,849	35,287	27,483	22,137	19,075	Dringende.
De presse .....	88,597	104,651	103,614	104,731	108,048	Pers.
De luxe .....	925,261	2,813,972	2,774,530	2,746,585	2,774,804	Luxe.
<b>Total :</b>	<b>3,223,747</b>	<b>4,794,353</b>	<b>4,522,646</b>	<b>4,337,572</b>	<b>4,213,899</b>	<b>Totaal.</b>
<b>Télégrammes spéciaux</b>						<b>Speciale telegrammen</b>
Avis d'appel téléphonique ...	127,900	95,598	91,844	87,719	85,545	Telefoonoproepberichten.
De la S.N.C.F.B. ....	530,285	87,181	86,910	74,299	65,600	N.M.B.S.
Des postes .....	229,683	109,173	124,772	128,645	119,571	Posterijen.
De la Marine et de l'Aéronaut.	2,969	2,523	2,301	1,926	2,234	Zeewezen en Luchtvaart.
De service de la Régie des T.T.	274,536	300,255	289,884	313,729	454,783	Diensttelegr. v.d. Reg. T.T.
<b>Total des télégr. spéciaux ...</b>	<b>1,165,373</b>	<b>594,730</b>	<b>595,711</b>	<b>606,318</b>	<b>727,733</b>	<b>Totaal van de speciale telegr.</b>
<b>Total des télégr. intérieurs ...</b>	<b>4,389,120</b>	<b>5,389,083</b>	<b>5,118,357</b>	<b>4,943,890</b>	<b>4,941,632</b>	<b>Totaal van de binnenl. telegr.</b>
<b>B. Nombre de télégr. en transit.</b>	<b>533,685</b>	<b>904,457</b>	<b>967,457</b>	<b>926,276</b>	<b>847,356</b>	<b>B. Aantal telegr. in transitio.</b>
<b>C. Nombre de télégr. de et pour l'étranger par catégorie.</b>						<b>C. Aantal telegr. van en voor het buitenland per categorie</b>
Ordinaires .....	1,637,647	2,063,328	2,191,597	2,040,925	2,058,595	Gewone.
Urgents .....	26,229	39,834	45,007	39,717	37,466	Dringende.
De presse .....	18,651	4,246	4,440	4,142	3,864	Pers.
De luxe .....	9,252	16,639	23,543	30,007	32,976	Luxe.
C.D.E. ....	541,908	50,398	(1)	(1)	(1)	C.D.E.
Différés .....	140,708	183,619	(1)	(1)	(1)	Uitgestelde.
Tél.-lettres .....	106,263	734,685	810,762	705,426	692,192	Brieftelegr.
<b>Total :</b>	<b>2,480,658</b>	<b>3,092,749</b>	<b>3,075,349</b>	<b>2,820,217</b>	<b>2,825,093</b>	<b>Totaal.</b>
<b>Total général :</b>	<b>7,403,463</b>	<b>9,386,289</b>	<b>9,161,163</b>	<b>8,690,383</b>	<b>8,614,081</b>	<b>Algemeen totaal.</b>
<b>Longueur en km des :</b>						<b>Lengte in km der :</b>
fils conducteurs .....	56,062	27,462	29,941	23,428	24,146	geleiddraden.
lignes télégraphiques .....	10,539	9,450	(2)	(2)	(2)	telegraaflijnen.
<b>Nombre des :</b>						<b>Aantal :</b>
appareils en service .....	2,786	1,584	1,561	(2)	(2)	toestellen in dienst.
bureaux télégr. ouverts à la corresp. privée au départ et à l'arrivée .....	1,434	975	955	928	902	telegraafkant. opengesteld v. het ontvangen en verzend. van particul. berichten.
bureaux télégr. ouverts à la corresp. privée au départ seulement .....	152	494	505	523	550	telegraafkantoren enkel open voor het verzenden van particul. berichten.

(a) Chiffres approximatifs. Y compris les charges d'amortissement et l'intérêt du capital de premier établissement.

(1) Cette catégorie de télégrammes est supprimée depuis le 1-7-1950.

(2) Ce renseignement n'est plus fourni par les services.

(3) Chiffres révisés compte tenu de la réévaluation effectuée en 1949 et de l'affectation des installations mixtes télégraphe-téléphone.

(a) Benaderende cijfers. Met inbegrip van de aflossingskosten en de interest van het aanlegkapitaal.

(1) Deze categorie van telegrammen is afgeschaft sedert 1-7-1950.

(2) Deze inlichting wordt niet meer verstrekt door de diensten.

(3) Herziene cijfers, rekening gehouden met de herwaardering van 1949 en de aanwending der gemengde telegraaf-telefooninrichtingen.

## Télégrammes internationaux. - Internationale telegrammen.

### I. Nombre de télégrammes au départ et à l'arrivée.

### I. Aantal ontvangen en verzonden telegrammen.

(Source : Régie des Télégraphes et Téléphones)

(Bron : Regie van Telegraaf en Telefoon)

PAYS	1938	1950	1951	1952	1953	LANDEN
Allemagne.....	190,497	274,492	273,236	277,447	295,841	Duitsland.
France.....	410,682	418,921	418,297	356,161	338,291	Frankrijk.
Grande-Bretagne.....	470,887	399,931	436,197	370,813	368,036	Groot-Brittannië.
Luxembourg (1).....	69,995	52	11	23	50	Luxemburg (1).
Pays-Bas.....	267,212	291,275	240,939	240,073	235,282	Nederland.
<b>Total des pays limitrophes.....</b>	<b>1,409,273</b>	<b>1,384,671</b>	<b>1,368,680</b>	<b>1,244,517</b>	<b>1,237,500</b>	<b>Totaal voor de aangrenzende landen.</b>
Autriche.....	—	47,281	46,298	38,861	38,095	Oostenrijk.
Bulgarie.....	6,739	2,189	1,299	2,146	3,095	Bulgarije.
Danemark.....	38,970	49,950	54,496	54,184	55,822	Denemarken.
Espagne.....	17,901	52,770	72,026	58,545	62,418	Spanje.
Finlande.....	25,710	30,166	36,015	27,026	23,667	Finland.
Grèce.....	10,987	31,960	26,336	21,616	19,601	Griekenland.
Hongrie.....	10,530	12,381	10,096	10,122	10,241	Hongarije.
Italie.....	59,439	150,562	148,354	158,971	166,312	Italië.
Irlande.....	6,872	8,642	9,957	9,227	9,363	Ierland.
Norvège.....	44,274	44,466	53,606	54,636	53,451	Noorwegen.
Pologne.....	35,889	16,813	16,464	15,153	16,208	Polen.
Portugal.....	33,220	51,652	49,877	46,223	45,707	Portugal.
Roumanie.....	19,997	4,437	4,593	5,592	6,806	Roemenië.
Suède.....	58,536	81,646	86,587	83,620	86,653	Zweden.
Suisse.....	81,607	152,573	137,764	120,280	115,958	Zwitserland.
Tchécoslovaquie.....	30,036	22,963	17,818	11,940	10,347	Tsjechoslovakije.
Turquie (d'Europe et d'Asie)....	14,342	20,352	24,415	29,500	24,712	Turkije (europées en aziatisch).
U.R.S.S.....	15,112	12,034	10,193	10,161	12,634	U.S.S.R.
Yougoslavie.....	9,514	11,011	10,681	12,832	14,716	Joegoslavië.
Autres pays européens.....	44,649	4,543	6,375	5,948	5,919	Andere Europese landen.
<b>Total pour les pays européens non limitrophes.....</b>	<b>564,324</b>	<b>808,391</b>	<b>823,250</b>	<b>776,583</b>	<b>781,725</b>	<b>Totaal voor de niet aangrenzende Europese landen.</b>
<b>Total général pour les pays européens.....</b>	<b>1,973,597</b>	<b>2,193,062</b>	<b>2,191,930</b>	<b>2,021,100</b>	<b>2,019,225</b>	<b>Algemeen totaal voor de Europese landen.</b>
Algérie et Tunisie.....	117,755	8,241	8,276	8,330	8,429	Algerië en Tunis.
Congo Belge.....	27,043	95,485	106,367	15,536	114,170	Belgisch Kongo.
Egypte.....	21,372	24,810	21,703	19,775	19,554	Egypte.
Autres pays d'Afrique (2).....	173,068	60,162	68,040	63,740	64,317	Andere landen van Afrika (2).
<b>Total.....</b>	<b>339,238</b>	<b>188,698</b>	<b>204,386</b>	<b>207,381</b>	<b>206,470</b>	<b>Totaal.</b>
Etats-Unis et Canada.....	223,899	382,780	372,133	337,270	333,330	Verenigde Staten en Canada.
Argentine.....	37,560	37,370	36,252	25,361	27,412	Argentinië.
Brsil.....	20,668	56,535	46,640	34,008	25,283	Brazilië.
Autres pays d'Amérique (3).....	26,827	70,506	55,769	59,454	61,235	Andere landen van Amerika (3).
<b>Total.....</b>	<b>308,954</b>	<b>547,191</b>	<b>510,794</b>	<b>456,093</b>	<b>447,260</b>	<b>Totaal.</b>
Inde, Pakistan et Ceylan.....	23,805	30,470	33,070	29,328	33,778	India, Pakistan en Ceylon.
Australie et Nouvelle-Zélande....	11,826	27,481	33,503	24,016	27,511	Australië en Nieuw-Zeeland.
Chine.....	6,544	6,879	2,761	1,997	1,731	China.
Israël.....	6,312	25,267	27,676	19,378	17,225	Israël.
Autres pays d'Asie et d'Océanie(4)	30,100	73,701	71,224	60,924	71,893	And. landen v. Azië en Oceanië (4).
<b>Total.....</b>	<b>78,587</b>	<b>163,798</b>	<b>168,239</b>	<b>135,643</b>	<b>152,138</b>	<b>Totaal.</b>
<b>Total des pays non européens.....</b>	<b>726,779</b>	<b>899,687</b>	<b>883,418</b>	<b>799,117</b>	<b>805,868</b>	<b>Tot. voor de buiten-europ. land.</b>
<b>Total pour tous les pays étrangers.....</b>	<b>2,700,376</b>	<b>3,092,749</b>	<b>3,075,349</b>	<b>2,820,217</b>	<b>2,825,093</b>	<b>Tot. voor al de vreemde landen.</b>

(1) Les télégrammes du et pour le Grand-Duché de Luxembourg étant incorporés dans le trafic intérieur, il n'est tenu compte que des télégrammes parvenus et transmis par une voie détournée.

(1) Aangezien de telegrammen van en voor Luxemburg begrepen zijn in het binnenlands verkeer, wordt alleen nota genomen van de telegrammen welke langs een omweg overgeleid en ontvangen worden.

	1951	1952	1953
(2) Dont : Iles Canaries.....	4,552	4,988	5,826
Maroc.....	22,887	20,624	18,478
Union Sud-Africaine.....	23,416	21,589	22,742
(3) Dont : Mexique.....	4,816	4,713	4,333
Cuba.....	4,699	5,456	4,957
Chili.....	5,239	4,377	4,040
Colombie.....	5,878	6,927	7,548
Uruguay.....	10,496	9,374	11,473
(4) Dont : Indonésie.....	4,584	4,710	4,397
Irak.....	1,507	1,658	2,557
Japon.....	15,695	12,302	17,630
Liban.....	9,362	10,764	11,656
Syrie.....	3,530	4,728	6,875

	1951	1952	1953
(2) Waarvan : Kanarische eilanden.....	4,552	4,988	5,826
Marokko.....	22,887	20,624	18,478
Zuidafrikaanse Unie.....	23,416	21,589	22,742
(3) Waarvan : Mexico.....	4,816	4,713	4,333
Cuba.....	4,699	5,456	4,957
Chili.....	5,239	4,377	4,040
Colombia.....	5,878	6,927	7,548
Uruguay.....	10,496	9,374	11,473
(4) Waarvan : Indonesië.....	4,584	4,710	4,397
Irak.....	1,507	1,658	2,557
Japan.....	15,695	12,302	17,630
Libania.....	9,362	10,764	11,656
Syrie.....	3,530	4,728	6,875

## II. Mouvement de la voie Belradio. — 1953 — II. Verkeer over de weg Belradio.

Nombre de télégr. échangés avec	Transmis Geseind	Reçus Ontvangen	Ensemble Samen	Aantal telegrammen gewisseld met	Nombre de télégr. échangés avec	Transmis Geseind	Reçus Ontvangen	Ensemble Samen	Aantal telegrammen gewisseld met
Beyrouth.....	11,621	11,174	22,795	Beyrouth.	Tokio .....	8,067	15,307	23,374	Tokio.
Buenos-Aires ..	13,264	6,673	19,937	Buenos-Aires.	Madrid .....	25,034	16,820	41,854	Madrid.
Copenhague ...	29,739	29,313	59,052	Kopenhagen.	New-York ...	84,409	52,495	136,904	New-York.
Helsinki .....	10,143	13,505	23,648	Helsinki.	Oslo .....	26,443	26,497	52,940	Oslo.
Le Caire .....	7,874	7,228	15,102	Kairo.	Vienne .....	47,166	55,291	102,457	Wenen.
Léopoldville ..	58,032	77,684	35,716	Leopoldstad.	Rio-de-Janeiro	4,345	1,601	5,946	Rio-de-Janeiro.
Lisbonne .....	15,705	21,441	37,146	Lissabon.	Shanghai .....	463	2,282	2,745	Shanghai.
Moscou .....	5,627	13,644	19,271	Moskou.	Stockholm ...	45,046	45,636	90,682	Stockholm.
Varsovie .....	7,414	21,923	29,337	Warschau.					
					<b>Total :</b>	<b>400,392</b>	<b>418,514</b>	<b>818,906</b>	<b>Totaal.</b>

## Téléphones. — Telefoon.

(Source : Régie des Télégraphes et Téléphones)

(Bron : Regie van Telegraaf en Telefoon.)

SPÉCIFICATIONS		1938	1952	1953	OPSOMMING	
Recettes (1,000fr.) des services	régional { abonnements .....	121,216	736,010	778,898	Ontvangsten (1,000fr.) der diensten	gewestelijke dienst { abonnementen. gesprekken betaald : door de geabonneerden. in de publieke kantoren. diverse ontvangsten. Totaal.
		108,775	722,201	736,329		
		6,296	19,192	23,350		
		5,804	22,871	35,768		
	<b>Total :</b>	<b>242,091</b>	<b>1,500,274</b>	<b>1,574,345</b>		
inter-urbain { conversations .....	94,433	561,659	598,310	intercom. dienst { gesprekken. verhuurde geleidingen. Totaal.		
	2,370	26,333	36,326			
	<b>Total :</b>	<b>96,803</b>	<b>587,992</b>	<b>634,636</b>		
inter-national { conversations .....	21,231	178,300	191,959	internat. dienst { gesprekken. abonnements. Totaal.		
	115	468	408			
	<b>Total :</b>	<b>21,346</b>	<b>178,768</b>	<b>192,367</b>		
<b>Total général des recettes.....</b>		<b>360,240</b>	<b>2,267,034</b>	<b>2,401,348</b>	<b>Algemeen totaal der ontvangsten.</b>	
Dépenses (1,000 fr)	accumulées de premier établissement (approx.) ....	2,241,122	(d) 14,222,003	15,275,040	Uitgaven (1,000 fr)	gecumuleerde aanlegkosten (benadering). jaarlijkse bedrijfsuitg. (a).
		368,368	2,256,175	2,238,827		
Longueur (km)	service régional .....	2,583,356	4,989,587	5,383,614	Lengte (km) der draden	gewestelijke dienst. intercomm. dienst. internationale dienst (Belgische afdeling). Totaal.
		496,332	756,668	760,885		
	service interurbain .....	74,480	234,906	230,027		
	service international (section belge) .....	<b>3,154,168</b>	<b>5,981,161</b>	<b>6,374,526</b>		
Nombre	des abonnements au service téléphon. .	309,989	534,334	556,535	Aantal	abonnements op de telefoondienst abonnements op de dienst der internationales gesprekken. centrales. publieke kantoren (c). kantoren belast met de telegramwisseling met de geabonneerden. kantoren die hun telegrammen per telefoon aan naburige telegraafkantoren overmaken. telefoonposten in gebruik.
	des abonnements au service des conversations internationales .....	28	15	22		
	des bureaux centraux .....	528	636	629		
	des bureaux publics (c) .....	1,412	1,645	1,682		
	des bureaux chargés de l'échange des télégrammes avec les abonnés .....	231	91	80		
	des bureaux transmettant leurs télégrammes par téléphone à des bureaux télégraphiques voisins .....	630	1,281	1,294		
	des postes téléphoniques en usage .....	415,522	734,984	768,160		
Mouvement téléphonique (en milliers) :					Telefoonverkeer (in duizend) :	
Services	régional { conversations au départ des postes d'abonnés ....	273,672	426,098	436,161	Diensten	gewestelijke dienst { gesprekken van uit de posten der geabonneerden. gesprekken betaald in publieke kantoren. overgetelefoneerde teleg. Totaal.
		6,303	7,726	7,793		
		2,869	3,637	3,742		
		<b>Total :</b>	<b>282,844</b>	<b>437,461</b>		
inter-urbain { conversations .....	37,610	63,157	67,125	intercommunale internationale (b) { gesprekken. waarvan in transitio.		
	2,683	4,798	5,917			
	dont transit .....	556	634	723		
<b>Total général :</b>		<b>323,137</b>	<b>505,416</b>	<b>520,738</b>	<b>Algemeen totaal.</b>	

(a) Chiffres approximatifs. Y compris les charges d'amortissement et l'intérêt des capitaux de premier établissement. — (b) Communications d'abonnement non comprises — (c) Nombre de cabines en service. (d) — Chiffres révisés compte tenu de la réévaluation effectuée en 1949 et de l'affectation des installations mixtes télégraphe-téléphone.

(a) Benaderend cijfer, met inbegrip van de aflossingskosten en de interest van het aanlegkapitaal — (b) Abonnementsgesprekken niet meegeteld — (c) Aantal telefooncellen in dienst — (d) Herzijene cijfers, rekening gehouden met de herwaardering van 1949 en de aanwending der gemengde telefoon inrichtingen.

## Personnel de la Régie des T. T. - Personeel van de Regie van T.T.

	1938	1952	1953		
Fonctionnaires techniques .....	(1)	123	129	Technische ambtenaars.	
Fonctionnaires administratifs .....		567	509	497	Bestuurlijke ambtenaars.
Personnel de maîtrise .....		249	434	433	Toezichtspersoneel.
Employés .....		5,250	7,366	7,315	Beambten.
Ouvriers .....		6,042	7,542	7,407	Werklieden.
Facteurs .....	(2)	1,305	895	857	Boden.
Personnel à vacations intermittentes ou réduites .....		995	2,151	1,832	Personnel met tussentijdse of onvolledige benuttinging.
<i>Total.</i>		<b>14,408</b>	<b>19,020</b>	<b>18,470</b>	<i>Totaal.</i>
Agents auxiliaires (personnel de la poste et de la S.N.C.B.) .....		3,243	2,335	2,363	Hulpbeambten (personeel van de post en van de N.M.B.S.).

(1) Fonctionnaires techniques et administratifs confondus.  
(2) Porteurs de télégrammes y compris les suppléants.

(1) Technische en bestuurlijke ambtenaren samen.  
(2) Toegevoegde telegramdragers inbegrepen.

## Radiotélégraphie avec les navires en mer. Radiotelegrafie met de schepen op zee.

(Source : Régie des Télégraphes et Téléphones)

(Bron : Regie van Telegraaf en Telefoon).

SPÉCIFICATIONS	1938	1950	1951	1952	1953	OPSOMMING
<i>Dépenses des stations exploitées par l'Etat (F).</i>						<i>Uitgaven van de door de Staat geëxploiteerde stations (F).</i>
Accumulées d'établiss. des stations .	567,964	7,211,886	7,526,481	7,889,318	7,320,277	Gecumuleerde aanlegk. der stations.
Annuelles d'exploitation (a) :						Jaarlijkse bedrijfsuitg. (a) :
a) Personnel .....	(1)	2,604,033	2,936,455	2,453,871	2,602,339	a) Personeel.
b) Matériel et entretien .....	(1)	1,469,813	1,591,651	1,398,312	1,372,286	b) Materieel en onderhoud.
<i>Total :</i>	—	<b>11,285,732</b>	<b>12,054,587</b>	<b>11,741,501</b>	<b>11,294,902</b>	<i>Totaal.</i>
<i>Recettes faites par la Régie (F).</i>						<i>Ontvangsten door de Regie (F).</i>
Taxes côtières et de bord .....	454,377	1,835,765	1,882,620	1,855,858	1,778,692	Kust- en boordrechten.
Taxes télégraphiques .....	91,632	364,718	452,264	493,217	465,004	Telegraafrechten.
<i>Total :</i>	<b>546,009</b>	<b>2,200,483</b>	<b>2,334,884</b>	<b>2,349,075</b>	<b>2,243,696</b>	<i>Totaal.</i>
<i>Radiotélégraphie privée échangée à l'interv. des stations côtières belges :</i>						<i>Partic. radiotelegrafisch verkeer over de Belgische kuststations :</i>
a) Entre les stations de bord belges et la Belgique .....	11,162	19,852	18,722	18,088	17,236	a) Tussen de Belgische scheepsstations en België.
et l'étranger .....	647	354	417	420	472	en het buitenland.
b) Entre les stations de bord étrang. et la Belgique .....	5,892	10,704	12,426	12,995	13,249	b) Tussen de vreemde scheepsstat. en België.
et l'étranger .....	1,432	501	547	625	724	het buitenland.
<i>Total :</i>	<b>19,133</b>	<b>31,411</b>	<b>32,112</b>	<b>32,128</b>	<b>31,681</b>	<i>Totaal.</i>
Radiotélégrammes de service .....	3,542	2,523	2,301	1,926	2,234	Dienst-radiotelegrammen.
<i>Total général :</i>	<b>22,675</b>	<b>33,934</b>	<b>34,413</b>	<b>34,054</b>	<b>33,915</b>	<i>Algemeen totaal.</i>
Installations à ondes amorties .....	62	37	37	27	25	Inricht. met gedempte trillingen.
Installations à ondes entretenues ..	430	507	514	516	521	Inricht. met ongedempte trillingen.
Stations à la correspondance pu-						Kuststations
côtières { llique générale .....	3	2	2	2	2	opengesteld
ouvertes { à la correspond. officielle	—	2	2	2	2	voor
Stations { à la correspondance pu-						Scheepsstat.
de bord { blique générale .....	(1) 288	86	85	84	85	opengesteld
ouvertes { à la correspond. restreinte		283	296	288	290	voor
ouvertes { à la correspond. officielle		6	6	13	13	voor
à la corr. d'intérêt privé						het algemeen publiek verkeer.
						het beperkt verkeer.
						den Rijksdienst.
						het algemeen publiek verkeer.
						het beperkt verkeer.
						den Rijksdienst.
						verk. v. priv. belang

(a) Ces dépenses ne comprennent pas les charges d'amortissement ni l'intérêt des capitaux de premier établissement.  
(1) La subdivision n'existe pas pour 1938.

(a) Onder deze uitgaven zijn niet begrepen de aflossingskosten noch de interest van de aanlegkapitalen.  
(1) De onderverdeling bestaat niet voor 1938.

**Radio-diffusion (α). - Radio-omroep (α).**  
**Nombre d'auditeurs inscrits. — Aantal ingeschreven luisteraars.**

(Source : Régie des T.T.)

(Bron : Regie van T.T.)

Arrondissement admin. Administrat. arrondiss.	1939 80-VI	1953 81-XII	Arrondissement admin. Administrat. arrondiss.	1939 80-VI	1953 81-XII	Arrondissement admin. Administrat. arrondiss.	1939 80-VI	1953 81-XII
Antwerpen-Anvers ..	121,453	172,582	Aalst-Alost .....	19,675	47,883	Hasselt .....	17,859	44,593
Mechelen-Malines ..	27,250	51,869	Denderm.-Term. .	11,802	31,124	Maaseik .....	6,275	19,353
Turnhout .....	17,333	45,386	Eeklo .....	6,274	16,973	Tongeren-Tongres.	10,040	25,664
<i>Tot. :</i>	<b>166,036</b>	<b>269,837</b>	Gent-Gand .....	53,042	95,290	<i>Tot. :</i>	<b>34,174</b>	<b>89,610</b>
Bruxelles-Brussel ..	209,869	299,895	Oudenaarde-Auden.	9,809	24,469	Arlon-Aarlen ....	4,885	9,772
Leuven-Louvain ..	30,258	54,720	St-Nikl.-St-Nicolas	15,509	37,132	Bastogne-Basten..	3,282	6,504
Nivelles-Nijvel ....	27,480	39,028	<i>Tot. :</i>	<b>116,111</b>	<b>252,871</b>	Marche-en-Famen.	3,743	8,025
<i>Tot. :</i>	<b>267,607</b>	<b>393,643</b>	Ath-Aat .....	10,205	18,856	Neufchâteau ....	5,151	10,769
Brugge-Bruges ....	19,010	39,334	Charleroi .....	76,237	102,116	Virton .....	4,372	9,104
Diksmuide-Dixm. .	2,630	9,194	Mons-Bergen ....	40,595	54,041	<i>Tot. :</i>	<b>21,433</b>	<b>44,174</b>
Ieper-Ypres .....	10,720	26,772	Soignies-Zinnik ..	25,615	36,480	Dinant .....	9,530	18,317
Kortrijk-Courtrai ..	34,010	58,400	Thuin .....	21,611	28,056	Namur-Namen ..	32,401	50,579
Oostende-Ostende ..	13,280	22,666	Tournai-Doornik	22,834	37,084	Philippeville ....	7,375	12,025
Roeselare-Roulers ..	10,271	24,781	<i>Tot. :</i>	<b>197,097</b>	<b>276,633</b>	<i>Tot. :</i>	<b>49,306</b>	<b>80,921</b>
Tielt .....	3,891	13,480	Huy-Hoei .....	13,697	23,405	Le Royaume ..	<b>1,112,962</b>	<b>1,862,744</b>
Veurne-Furnes ....	4,578	9,807	Liège-Luik .....	105,014	154,091	Het Rijk.		
<i>Tot. :</i>	<b>98,390</b>	<b>204,434</b>	Verviers .....	37,606	58,178			
			Waremmе-Borgw.	6,491	14,947			
			<i>Tot. :</i>	<b>162,808</b>	<b>250,621</b>			

(a) Le nombre d'auditeurs inscrits a été de 1,394,581 en 1949 ; 1,548,205 en 1950 ; 1,636,671 en 1951 et 1,794,289 en 1952.

(a) Het aantal ingeschreven luisteraars bedroeg : 1,394,581 in 1949 ; 1,548,205 in 1950 ; 1,636,671 in 1951 en 1,794,289 in 1952.

**Finances. — Financiën.**

**Finances de l'Etat — Recettes de l'Etat (en 1,000,000 F) d'après le compte définitif du budget de l'exercice 1949, les comptes provisoires de 1950 à 1953 et le budget de 1954.**

**Staatsfinanciën — Staatsontvangsten (in 1,000,000 F) volgens de eindrekening van de begroting van het dienstjaar 1949, de voorlopige rekeningen van 1950 tot en met 1953 en de begroting 1954.**

(Source : Ministère des Finances)

(Bron : Ministerie van Financiën)

SPÉCIFICATIONS	Exercice	Exercice	Exercice	Exercice	Exercice	Exercice	SPECIFICATIES
	Dienstjaar	Dienstjaar	Dienstjaar	Dienstjaar	Dienstjaar	Dienstjaar	
	1949	1950	1951	1952	1953	1954	
		(1)	(1)	(1)	(1)	(2)	
<b>A. Budget des voies et moyens.</b>							<b>A. Rijksmiddelenbegroting.</b>
<b>I. Recettes fiscales :</b>							<b>I. Fiscale ontvangsten. :</b>
Contributions directes .....	27,759	23,653	34,571	31,684	32,684	33,712	Directe belastingen.
Douanes et accises .....	11,449	11,806	12,484	13,666	13,210	13,015	Douanen en accijnzen.
Enregistrement .....	19,533	19,924	23,355	24,839	23,958	25,256	Registratie.
<i>Total des recettes fiscales .....</i>	<b>58,741</b>	<b>55,383</b>	<b>70,410</b>	<b>70,189</b>	<b>69,852</b>	<b>72,013</b>	<i>Totaal der fiscale ontvangsten.</i>
<b>II. Recettes non fiscales :</b>							<b>II. Niet-fiscale ontvangsten:</b>
Taxes, péages et redevances ...	1,387	1,418	1,822	2,000	2,232	2,213	Taxes, tolgelden en acijnzen.
Revenus patrimoniaux, d'exploitation et financiers .....	939	964	777	1,145	1,226	990	Patrimonium, bedrijfs en financiële inkomsten.
Remboursements .....	2,280	2,671	1,946	1,410	1,220	1,076	Terugbetalingen.
Recettes diverses .....	8	110	507	1,981	1,571(4)	2,003(4)	Diverse ontvangsten.
<i>Total des recettes non fiscales ....</i>	<b>4,614</b>	<b>5,163</b>	<b>5,052</b>	<b>6,536</b>	<b>6,249</b>	<b>6,282</b>	<i>Totaal der niet-fiscale ontvangsten.</i>
<b>III. Recettes résultant de la guerre</b>	3,502	2,874	1,305	932	729	914	<b>III. Oorlogsontvangsten.</b>
<i>Total des recettes ordinaires .....</i>	<b>66,857</b>	<b>63,420</b>	<b>76,767</b>	<b>77,657</b>	<b>76,830</b>	<b>79,209</b>	<i>Totaal der gewone ontvangsten.</i>
<b>B. Budget extraordinaire.</b>							<b>B. Buitengewone begroting.</b>
Produits divers extraordinaires...	551	4,840	367	2,770	1,581	553	Diverse buitengewone opbrengsten.
Impôts d'assainissement monétaire	6,278	5,582	5,999	2,161	— (4)	— (4)	Muntsaneringsbelastingen.
Produit d'emprunts consolidés ...	2,643	2	6,019	16,763	15,422	12	Opbrengst der geconsolideerde leningen.
Produit de l'emprunt d'assainissement monétaire .....	13	4	6	5	5	—	Opbrengst der muntsaneringslening.
Droits d'accises sur les huiles minérales légères (3) .....	—	—	—	—	1,114	1,170	Accijsrechten op lichte minerale oliën (3).
<i>Total des recettes extraordinaires ..</i>	<b>9,485</b>	<b>10,428</b>	<b>12,391</b>	<b>21,699</b>	<b>18,122</b>	<b>1,735</b>	<i>Tot. der buitengewone ontvangsten.</i>
<i>Total général :</i>	<b>76,342</b>	<b>73,848</b>	<b>89,158</b>	<b>99,356</b>	<b>94,952</b>	<b>80,944</b>	<i>Algemeen totaal.</i>

(1) Situation arrêtée au 30 juin 1954.

(2) Evaluations budgétaires.

(3) En application de la loi du 26 juillet 1952.

(4) de 1949 à 1952, les impôts d'assainissement monétaire sont rattachés aux recettes extraordinaires ; pour 1953 et 1954 ils sont compris dans les recettes diverses ordinaires.

(1) Toestand op 30 Juni 1954.

(2) Begrotingsramingen.

(3) In toepassing van de wet van 26 Juli 1952.

(4) Van 1949 tot 1952 zijn de muntsaneringsbelastingen opgenomen als buitengewone ontvangst ; voor 1953 en 1954 zijn ze echter begrepen in de diverse gewone ontvangsten.

## Détail des recettes fiscales (1,000 F) - Uiteenzetting der fiscale ontvangsten (1,000 F).

(Source : Ministère des Finances)

(Bron : Ministerie van Financiën)

CATÉGORIES DE RECETTES FISCALES	EXERCICES -- DIENSTJAREN						CATEGORIEËN VAN FISCALE ONTVANGSTEN
	1949	1950	1951	1952	1953	1954	
	(c) (1)	(a) (1)	(a) (2)	(a) (2)	(a) (2)	(b) (2)	
<b>I. Contributions directes.</b>							<b>I. Directe belastingen.</b>
Impôts cédulaires sur les revenus :							Cedulaire inkomstenbelas- tingen :
Contribution foncière . . . .	381,688	353,278	389,025	411,998	438,209	400,000	Grondbelasting.
Taxe mobilière . . . . .	2,207,853	2,248,026	3,283,653	3,753,437	3,652,144	3,500,000	Mobiliënbelasting.
Taxe professionnelle (3) ..	4,717,533	3,493,815	19,699,782	17,760,456	19,505,146	18,915,000	Bedrijfsbelasting (3)
<i>Sous-total :</i>	<b>7,307,074</b>	<b>6,095,119</b>	<b>23,372,460</b>	<b>21,925,891</b>	<b>23,595,499</b>	<b>22,815,000</b>	<i>Gedeeltelijk totaal.</i>
Impôt complém. personnel	1,417,211	1,073,154	1,966,439	2,352,712	2,578,456	2,315,000	Aanvul. person: belasting.
Contribut. nation. de crise.	6,834,801	5,973,283	3,573,861	2,623,139	1,877,678	1,840,000	Nationale Crisisbelasting.
Véhicules automobiles ....	880,455	1,339,787	1,427,696	1,523,581	1,603,276	1,650,000	Autovoertuigen.
Jeux et paris . . . . .	201,570	181,786	191,129	212,006	210,938	207,500	Spelen en weddenschappen.
Ouverture de débits de boissons . . . . .	73,318	72,116	87,263	42,911	—	—	Opening van drankslijte- rijen.
Sommes réalisées sur les produits des exercices clos . . . . .	5,406,112	6,645,600	3,247,219	2,296,229	2,367,291	4,300,000	Sommen verkregen op de opbrengst der afgesloten dienstjaren.
Rappels de droits des exer- cices 1948 et antérieurs	5,427,907	2,039,173	394,633	320,083	82,050	25,000	Navorderingen van rechten 1948 en vorige dienstjaren.
Surtaxe sur la partie ex- ceptionnelle de certains revenus de l'année 1951 ou de l'exercice clôturé dans le cours de 1952 ..	—	—	—	—	20,782	200,000	Bijbelasting op het uitzon- derlijk gedeelte van be- paalde inkomsten van het jaar 1951 of van het dienstjaar afgesloten in 1952.
Recettes diverses . . . . .	210,309	232,367	310,439	386,954	347,636	359,827	Diverse ontvangsten.
<i>Tot. des contributions directes</i>	<b>27,758,757</b>	<b>23,652,385</b>	<b>34,571,139</b>	<b>31,683,506</b>	<b>32,683,606</b>	<b>33,712,327</b>	<i>Tot. der directe belastingen.</i>
<b>II. Douanes et Accises.</b>							<b>II. Douanen en Accijnzen.</b>
A. Droits d'entrée . . . . .	3,332,337	3,974,685	4,352,616	4,383,293	4,380,793	4,350,000	A. Invoerrechten.
B. Droits d'accises.							B. Accijnzenrechten.
Allumettes . . . . .	46,316	50,282	—5,186	— 119	—	—	Lucifers.
Appareils d'allumage ..	2,156	3,218	—2,180	35	39	—	Aansteeke toestellen.
Bières . . . . .	1,006,284	1,066,225	1,083,076	1,156,725	1,128,547	1,150,000	Bier.
Boissons fermentées mousseuses . . . . .	3,427	3,406	3,643	2,600	2,980	3,500	Mousserende gegiste dranken.
Boissons fermentées de fruits . . . . .	2	—	2	—	—	—	Gegiste vruchten- dranken.
Eaux-de-vie . . . . .	555,441	588,059	494,251	481,650	475,191	600,000	Brandewijn.
Eaux minérales . . . . .	124,808	133,702	139,214	163,636	174,986	180,000	Mineraal water.
Glucoses . . . . .	5,270	4,699	4,437	4,689	4,158	5,000	Glucose.
Huiles minérales . . . . .	2,582,465	2,119,577	2,395,410	3,286,755	2,537,989	2,600,000	Minerale oliën.
Sucres et sirops de raf- finage . . . . .	150,684	161,431	150,173	141,687	153,415	150,000	Suiker en raffinage- stroop.
Tabacs . . . . .	2,538,126	2,904,416	2,907,106	3,151,941	3,335,300	3,150,000	Tabak.
Vinaigre et acide acé- tique . . . . .	5,249	4,671	—1,871	—	—	—	Azijn en azijnzuur.
Vins étrangers . . . . .	179	168	31	175	45	—	Vreemde wijn.
Alcools étrangers . . . . .	89,481	—	116,512	117,997	100,432	—	Vreemde alcohol.
<i>Sous-total :</i>	<b>7,109,888</b>	<b>7,039,854</b>	<b>7,284,618</b>	<b>8,507,771</b>	<b>7,913,082</b>	<b>7,838,500</b>	<i>Gedeeltelijk totaal.</i>
C. Taxes de consommat.							C. Verbruikstaksen.
Alcools et eaux-de-vie..	746,363	680,891	713,331	686,997	669,578	700,000	Alcohol en brandewijn.
Autres . . . . .	4,061	1,548	—	—	—	—	Andere.
<i>Sous-total :</i>	<b>750,424</b>	<b>682,439</b>	<b>713,331</b>	<b>686,997</b>	<b>669,578</b>	<b>700,000</b>	<i>Gedeeltelijk totaal.</i>



**Détail des recettes fiscales (1,000 F) (suite).**  
**Uiteenzetting der fiscale ontvangsten (1,000 F) (vervolg).**

CATÉGORIES DE RECETTES FISCALES	EXERCICES — DIENSTJAREN						CATEGORIEËN VAN FISCALE ONTVANGSTEN
	1949 (c)	1950 (a)	1951 (a)	1952 (a)	1953 (a)	1954 (b)	
D. Taxes sur les débits de boissons. ....	—	—	—	—	115,396	65,000	D. Belasting op dranklij- terijen.
E. Taxes et produits divers .....	256,963	109,501	133,162	87,973	131,375	90,900	E. Diverse taksen en op- brengsten.
<i>Total des douanes et accises</i>	<b>11,449,612</b>	<b>11,806,479</b>	<b>12,483,727</b>	<b>13,666,040</b>	<b>13,210,224</b>	<b>13,044,400</b>	<i>Totaal der douanen en accijnzen.</i>
<b>III. Enregistrement.</b>							
Droits d'enregistrement ..	1,779,662	1,927,783	2,039,893	2,189,478	2,352,540	2,370,000	Registratierechten.
Droits de greffe .....	10,918	10,367	10,885	10,715	11,360	92,000	Griffierechten.
Droits d'hypothèque .....	26,258	29,888	24,584	30,403	35,184	30,000	Hypotheekrechten.
Droits de succession .....	921,026	877,142	1,028,283	1,013,796	1,126,475	1,050,000	Successierechten.
Droits de timbre et taxes assimilées .....	16,631,634	16,919,928	20,088,145	21,394,789	20,201,032	21,500,000	Zegelrechten en met het ze- gel gelijkgestelde taksen.
Amendes et divers .....	163,451	158,765	162,851	200,273	231,242	214,000	Boeten en diversen.
<i>Total de l'enregistrement ...</i>	<b>19,532,949</b>	<b>19,923,873</b>	<b>23,354,641</b>	<b>24,839,454</b>	<b>23,957,833</b>	<b>25,256,000</b>	<i>Totaal van de registratie.</i>
<i>Total général des recettes fiscales .....</i>	<b>58,741,318</b>	<b>55,382,737</b>	<b>70,409,507</b>	<b>70,189,000</b>	<b>69,851,663</b>	<b>72,012,727</b>	<i>Algemeen totaal der fiscale ontvangsten.</i>

(a) Situation à la clôture de l'exercice.  
 (b) Évaluations budgétaires.  
 (c) Résultat définitif.  
 (1) Pour les contributions diverses, recettes brutes.  
 (2) Pour les contributions directes, recettes nettes.  
 (3) Y compris, pour les exercices 1951, 1952, 1953 et 1954 respectivement 8,002,817, 3,117,298, 3,256,631 et 3,120,000 milliers de francs de versements anticipatifs.

(a) Toestand bij het afsluiten van het dienstjaar.  
 (b) Begrotingsramingen.  
 (c) Einduitslag.  
 (1) Voor de directe belastingen, bruto-ontvangsten.  
 (2) Voor de directe belastingen, netto-ontvangsten.  
 (3) Met inbegrip voor de dienstjaren, 1951, 1952, 1953 en 1954, respectievelijk 8,002,817, 3,117,298, 3,256,631 en 3,120,000 duizend franken vooruitbetaalde stortingen.

**Dette publique. — Staatsschuld.**

Situation au 31 décembre. — Toestand op 31 December. (1.000 F)

(Source : Ministère des Finances)

(Bron : Ministerie van Financiën)

	1949	1950	1951	1952	1953	
<b>Dette intérieure</b>						<b>Binnenlandse schuld.</b>
<b>A. — Consolidée</b>						<b>A. — Geconsolideerde</b>
<b>a) directe</b>						<b>a) directe</b>
2 1/2 % perpétuelle. ....	219,960	219,960	219,960	219,960	219,960	2 1/2 % eeuwigdurende.
3 % (1 <sup>e</sup> , 2 <sup>e</sup> et 3 <sup>e</sup> séries) .....	2,104,242	2,033,136	1,959,288	1,881,339	1,802,354	3 % (1 <sup>e</sup> , 2 <sup>e</sup> et 3 <sup>e</sup> reeks).
Servitudes aéronautiques ....	2,972	2,972	2,972	2,972	2,972	Luchtvaartservituten.
5 % à lots 1932 .....	1,003,910	999,133	994,135	988,911	983,451	5 % loten 1932.
5 % à lots 1933 .....	1,508,520	1,502,692	1,496,571	1,490,145	1,483,394	5 % loten 1933.
4 % unifiée 1 <sup>e</sup> série .....	7,528,774	7,382,460	7,225,104	7,070,178	6,902,099	4 % geünificeerde, 1 <sup>e</sup> reeks.
4 % unifiée 2 <sup>e</sup> série .....	7,695,588	7,538,868	7,362,247	7,180,820	6,996,261	4 % geünificeerde, 2 <sup>e</sup> reeks.
4 % unifiée 3 <sup>e</sup> série .....	334,652	334,652	334,652	334,652	334,652	4 % geünificeerde, 3 <sup>e</sup> reeks.
3 1/2 % de 1937 .....	2,303,059	2,278,541	2,251,843	2,223,645	2,195,512	3 1/2 % van 1937.
3-3 1/2-4 % de lots 1938 .....	979,670	975,370	970,900	966,250	961,410	3-3 1/2-4 % loten 1938.
Oblig. décennales 1940-1950 ..	355,700	—	—	—	—	Tienjaarl. oblig. 1940-1950.
4 % Hab. bon marché .....	292,140	290,678	289,157	287,576	285,931	4 % Goedkope Woningen.
3-3 1/2-4 % à lots 1941 .....	2,479,500	2,477,740	2,476,280	2,460,060	2,443,190	3-3 1/2-4 % loten 1941.
3 1/2 % de 1943 .....	3,299,660	3,242,663	3,180,593	3,115,811	3,049,476	3 1/2 % van 1943.
4 % de la libération .....	10,127,190	9,987,692	9,832,734	9,673,280	9,511,796	4 % van de bevrijding.
3 1/2 % assain. monétaire ..	33,346,424	28,212,622	24,636,573	22,012,066	20,358,347	3 1/2 % Muntsanering.
4 % de 1948 à 34 ans .....	629,797	619,753	609,307	598,443	587,144	4 % van 1948 in 34 jaar.
4 % de 1948 à 50 ans .....	833,935	847,803	841,426	834,794	827,896	4 % van 1948 in 50 jaar.
3 1/2 % de 1948 à 50 ans ....	668,329	662,778	657,032	651,085	644,930	3 1/2 % van 1948 in 50 jaar.
Dette envers la Banque Nat. ..	34,991,027	34,939,404	34,860,108	34,762,630	34,660,495	Schuld tegen. de Nat. Bank.
4 1/2 % de 1951 .....	—	—	6,350,000	6,032,500	5,715,000	4 1/2 % van 1951.
4 1/2 % de 1952 .....	—	—	—	7,530,000	7,266,400	4 1/2 % van 1952.
4 1/2 % de 1952 : 12 ans ....	—	—	—	8,880,000	8,569,200	4 1/2 % van 1952 : 12 jaar.
2 % à lots 1953 .....	—	—	—	—	3,441,000	2 % loten 1953.
4 1/2 % de 1953 .....	—	—	—	—	4,420,000	4 1/2 % van 1953.
4 1/2 % de 1953 : 15 ans ....	—	—	—	—	6,901,000	4 1/2 % van 1953 : 15 jaar.
<b>b) indirecte</b>						<b>b) indirecte</b>
S.N.C.F.B. (A.L. 30-11 1946) .	500,000	500,000	500,000	500,000	500,000	N.M.B.S. (Besl. wet 30-11-46).
Act. privil. S.N.C.F.B. ....	3,600,886	3,530,803	3,462,183	3,392,113	3,323,343	Act. aand. N.M.B.S.
Obl. Lloyd Royal Belge ...	14,158	13,651	12,940	12,293	11,621	Oblig. Lloyd Royal Belge.
4 % lots rég. dévastées 1921 ..	960,045	956,345	952,495	948,495	944,335	4 % loten Verw. Gew. 1921.
4-5 % Régions dévastées 1922	1,012,712	1,009,221	1,005,588	1,001,798	997,856	4-5 % Verw. Gew. 1922.
4-5 % Régions dévastées 1923	1,030,910	1,028,498	1,025,978	1,023,346	1,020,592	4-5 % Verw. Gew. 1923.
6 % A.N.I.C. ....	239	196	151	103	52	6 % N.V.I.H.
Ann. pour rachat ch. fer (ca- pitalisation) .....	90,409	81,592	72,465	62,940	53,794	Inkoop van Spoorwegconces- sies (kapitalisatie).
Annuités Crédit Communal ..	537,625	532,321	526,749	520,896	514,747	Ann. Gemeentekrediet.
6 % Crédit Communal .....	274,068	271,948	269,700	267,323	264,800	6 % Gemeentekrediet.
H.B.M. (A.L. 28-2-1947) .....	1,000,000	1,000,000	997,678	995,265	992,757	Goedk. Woningen (gesl. 28-2-47)
	<b>119,746,101</b>	<b>113,473,402</b>	<b>115,376,809</b>	<b>127,921,689</b>	<b>139,187,767</b>	
<b>B. — A moyen terme</b>						<b>B. — Op half-lange termijn.</b>
<b>a) directe</b>						<b>a) directe</b>
3 1/2 % Cert. Trés. 1 <sup>e</sup> série 1942	3,164,671	3,164,671	1,089,394	553,701	553,701	3 1/2 % Schatkistcert. 1 <sup>e</sup> r. 1942
3 1/2 % Cert. Trés. 2 <sup>e</sup> série 1942	3,823,893	3,823,893	3,823,893	563,166	563,166	3 1/2 % Schatkistcert. 2 <sup>e</sup> r. 1942
3 1/2 % Cert. Trés. 5/10/20 ans 1943 .....	3,727,123	3,727,123	3,727,123	3,727,123	2,663,840	3 1/2 % Schatkistcert. 5/10/20 jaar 1943.
3 1/2 % Cert. Trés. 10 ans 1944	9,266,306	9,266,306	9,266,306	9,266,306	9,266,306	3 1/2 % Schatkistcert. 10 j. 1944.
4 % Cert. Trés. 5/10 ans 1947	3,557,615	3,557,615	1,800,064	967,941	967,941	4 % Schatkistcert. 5/10 j. 1947.
4 % Cert. Trés. 5/10 ans 1948	3,700,000	3,700,000	3,700,000	3,700,000	3,674,823	4 % Schatkistcert. 5/10 j. 1948.
4 % Cert. Trés. 1949 .....	8,300,000	8,300,000	8,300,000	8,300,000	8,300,000	4 % Schatkistcert. 1949.
3 1/2 % Cert. émis en exé- cution A.M. 25-10-1941 .....	5,465	—	—	—	—	3 1/2 % Cert. uitgegeven krach- tens M.B. 25/10/41.
1 % Cert. automobiles .....	3,337	1,257	—	—	—	1 % Cert. (auto's).
Cert. à + d'un an portant in- térêts. ....	519,085	1,092,585	2,086,085	681,000	351,000	Rentegevende certificaten. op meer dan 1 jaar.
Emprunt de la Victoire .....	151	67	37	17	17	Overwinningslening.
4 % bons du trésor remis à la colonie .....	100,000	100,000	100,000	100,000	100,000	4 % Schatkistbons afgeleverd aan de Kolonie.
Cert. 3 1/2 % - Banque d'émis- sion .....	—	—	—	—	141,541	Cert. 3 1/2 % Emissiebank.
Cert. 3 1/4 % à 3 ans. ....	—	—	—	—	1,176,350	Cert. 3 1/4 % op 3 jaar.
Cert. 2 7/8 % à 2 ans .....	—	—	—	—	1,176,350	Cert. 2 7/8 % op 2 jaar.
Cert. Trés. non prod. d'intérêts (Ruanda-Urundi) .....	—	—	—	—	800,000	Renteloze schatkistcertificaten (Ruanda-Urundi).

**Dette publique. (suite) — Staatsschuld. (vervolg)**  
**Situation au 31 décembre. — Toestand op 31 December. (1000 F)**

	1949	1950	1951	1952	1953	
<b>b) indirecte</b>						<b>b) indirecte</b>
4 % 1948, 5/10 ans, S.N.C.F.B.	1,000,000	1,000,000	1,000,000	1,000,000	972,974	4 % 1948, 5-10 jaar N.M.B.S.
4 1/2 % 1949, 5 ans, S.N.C.F.B.	1,090,000	1,090,000	1,090,000	1,090,000	1,090,000	4 1/2 % 1949, 5 jaar N.M.B.S.
Bons rééquipement ménager ..	—	—	—	1,300,000	1,300,000	Bons van de huishoudelijke wederuitrusting.
	<b>38,257,646</b>	<b>38,823,517</b>	<b>35,982,902</b>	<b>31,249,254</b>	<b>33,098,009</b>	
<b>C — A court terme : directe</b>						<b>C. — Op korte termijn : directe</b>
Avoir des particuliers en comptes chèques postaux .....	19,181,226	18,608,804	19,442,559	19,209,530	21,222,727	Activa van particulieren op postrekeningen.
Certificats sans intérêts remis à						Renteloze cert. afgeleverd aan :
— Banque d'émission .....	1,164,000	1,164,000	1,164,000	1,164,000	1,164,000	— Emissiebank.
— Banque internationale ...	1,907,779	1,907,779	1,907,779	1,832,779	1,782,779	— Internationale Bank.
— Fonds monétaire intern. ...	8,338,934	8,324,890	8,324,890	8,324,890	8,324,890	— Internationaal Muntfonds.
— Banque nationale .....	3,590,000	2,577,500	2,465,000	2,465,000	2,465,000	— Nationale Bank.
Certificats avec intérêts remis à la Banque nationale .....	3,785,000	1,480,000	3,995,000	3,570,000	5,505,000	Rentegevende cert. afgeleverd aan de Nationale Bank.
Certificats à 1 an ou moins portant intérêts .....	35,092,825	40,338,738	45,277,538	45,875,438	42,270,938	Rentegevende cert. op ten minste 1 jaar.
Certificats à 6 mois émis à Londres .....	3,992,664	3,992,663	3,992,663	3,992,663	3,992,663	Cert. op 6 maand, uitgegeven te Londen.
Emprunt de la Victoire .....	539,560	443,500	443,500	443,500	443,500	Overwinningsslening.
Dotation des combattants ...	343,397	343,941	342,045	342,210	340,975	Dotatie der Oudstrijders.
Certificats sans int. remis aux exportateurs (A.R. 22-3-52)	—	—	—	1,061,064	783,410	Renteloze cert. afgeleverd aan de exporteurs (K.B. 22-3-52).
	<b>77,935,385</b>	<b>79,181,815</b>	<b>87,354,974</b>	<b>88,281,074</b>	<b>88,295,882</b>	
<b>Total de la dette intérieure</b>	<b>235,939,132</b>	<b>231,478,734</b>	<b>238,714,685</b>	<b>247,452,017</b>	<b>260,581,658</b>	<b>Totaal der binnenlandse schuld.</b>
<b>Dette extérieure</b>						<b>Buitenlandse schuld</b>
<b>A. — Consolidée</b>						<b>A. — Geconsolideerde</b>
<b>a) directe</b>						<b>a) directe</b>
3 1/2 % 1937 fl. 48.000.000 ...	420,161	415,405	402,497	396,073	389,215	3 1/2 % groot fl. 48.000.000 ..
4 % 1936 conversion Kr. 20.000.000	101,562	90,205	84,174	73,958	65,281	4 % 1936 conversie, Kr. 20.000.000 .
4 % 1936 conversion L. st. 8.600.000	775,474	740,796	705,235	658,221	611,656	4 % 1936 conversie Pond Sterling 8.600.000.
4 % 1937 de L. st. 5.000.000 ..	342,902	300,300	239,965	200,109	190,983	4 % 1937. P. St. 5.000.000.
3 % Crédit canadien .....	2,831,316	2,831,151	2,843,377	2,877,475	2,713,540	Canadees krediet 3 %.
6 % 1-1-1955 de doll. 50.000.00	143,865	114,521	85,730	55,896	25,937	6 % 1-1-1955. Doll. 50.000.000.
7 % 1-6-55 de doll. 50.000.000	228,444	203,081	177,055	147,593	115,349	7 % 1-6-1955. Doll. 50.000.000.
Créd. améric. doll. 55.000.000	2,426,973	2,338,428	2,217,594	2,122,242	2,011,417	Amerik. kred. doll. 55.000.000.
Créd. améric. doll. 45.000.000	2,247,975	2,250,900	2,192,400	2,038,365	1,870,125	Amerik. kred. doll. 45.000.000.
Dette envers U.S.A. ....	576,768	555,620	525,748	504,900	492,035	Schuld tegen. V.S.A.
2 1/2 % de doll. 56.000.000 (E.C.A.) .....	2,392,845	2,395,958	2,414,160	2,410,807	2,388,773	2 1/2 % doll. 56.000.000 (E.A.C.)
4,25 % de doll. 16.000.000	799,280	800,320	806,400	805,280	748,050	4,25 % doll. 16.000.000.
2 1/2 % de doll. 1.778.000 (E.C.A.) .....	—	—	67,547	78,125	71,809	2 1/2 % doll. 1,778,000 (E.A.C.)
3 1/4 % de doll. 15.500.000 (E.C.A.) .....	—	—	6,236	455,550	772,885	3 1/4 % doll. 15.500.000 (E.A.C.)
4 1/2 % de doll. 30.000.000 ...	—	—	—	532,290	1,200,171	4 1/2 % doll. 30.000.000.
<b>b) indirecte</b>						<b>b) indirecte</b>
Act. priv. S.N.C.F.B. tr. suisse	216,500	212,000	207,500	203,000	198,500	Act. priv. S.N.C.F.B. (Zw. snede).
Act. priv. S.N.C.F.B. tr. holl.	154,500	151,000	147,500	144,000	140,500	Act. priv. S.N.C.F.B. (Holl. snede).
4 % 1948 S.N.C.F.B. ....	580,500	582,250	572,750	572,625	572,200	4 % 1948 N.M.B.S.
	<b>14,239,065</b>	<b>13,981,935</b>	<b>13,695,868</b>	<b>14,276,509</b>	<b>14,578,426</b>	
<b>B. — A moyen terme : directe</b>						<b>B. — Op half-lange termijn : directe :</b>
3 1/2 % 1948 doll. 50.000.000	1,748,425	1,250,500	756,000	251,650	—	3 1/2 % 1948 doll. 50.000.000.
Crédit suisse 2 % .....	—	—	644,344	—	—	Zwitsers krediet 2 %.
4 % 1952 doll. 50.000.000 ...	—	—	—	2,516,500	1,994,800	4 % 1952 doll. 50.000.000.
4 % 1952 F.S. 50.000.000 ....	—	—	—	572,625	572,200	4 % 1952. Zw. fr. 50.000.000.
	<b>1,748,425</b>	<b>1,250,500</b>	<b>1,400,344</b>	<b>3,340,775</b>	<b>2,567,000</b>	

**Dette publique. (suite) — Staatsschuld. (vervolg)**  
**Situation au 31 décembre. — Toestand op 31 December. (1.000 F)**

	1949	1950	1951	1952	1953	
C. — A court terme : <i>directe</i> 4 % bons Mendelssohn .....	3,947	3,947	3,947	3,947	3,951	C. Op korte termijn : <i>directe</i> — 4 % bons Mendelssohn.
Bons \$ cédés à B.R.I. ....	499,550	1,250,500	403,200	176,155	—	Bons \$ afgestaan aan B.I.R.
Bons F.S. cédés à B.R.I. ....	—	100,147	350,523	1,070,809	1,024,422	Bons Zw. F. afgestaan aan B.I.R.
Bons F.S. cédés à S. Banque suisse .....	—	640,475	—	—	—	Bons Zw. F. afgestaan aan Zw. bank.
Bons en fl. Pays-Bas .....	—	—	—	—	658,500	Bons in gulden (Nederland)
Bons Banque centrale Congo Belge .....	—	—	—	—	1,496,100	Bons Centrale Bank van Bel- gisch Kongo.
Bons or cédés à B.R.I. ....	—	—	—	—	787,693	Bons (goud) afgestaan aan B.I.R.
Bons 6 mois cédés en Suisse ..	—	—	—	—	572,200	Bons 6 maand afgestaan in Zwitserland.
	<b>503,497</b>	<b>1,995,069</b>	<b>757,670</b>	<b>1,250,911</b>	<b>4,542,866</b>	
Dette moratorisée résultant de la guerre 1914-1918. ....	21,275,969	21,302,014	21,455,622	21,427,236	21,239,572	Gemoratorieerde schuld voort- vloeiend van oorlog 1914-18.
<i>Total de la dette extérieure :</i>	<b>37,766,956</b>	<b>38,529,518</b>	<b>37,309,504</b>	<b>40,295,431</b>	<b>42,927,864</b>	<i>Totaal der buitenlandse schuld.</i>
<i>Total général :</i>	<b>273,706,088</b>	<b>270,008,252</b>	<b>276,024,189</b>	<b>287,747,448</b>	<b>303,509,522</b>	<i>Algemeen totaal.</i>

**Dépenses de l'État (en millions de francs)**  
**d'après les comptes provisoires de 1950 à 1953 et le budget de 1954.**

(Source : Ministère des Finances)

(Bron : Ministerie van Financiën)

SPECIFICATIONS	Dépenses ordinaires Gewone uitgaven					Dépenses résultant de la guerre Uitgaven voortvloeiend uit de oorlog				
	1950 (1)	1951 (1)	1952 (1)	1953 (1)	1954 (2)	1950 (1)	1951 (1)	1952 (1)	1953 (1)	1954 (3)
Dette publique .....	8,585	8,386	10,326	10,869	11,685	—	—	—	—	—
Pensions .....	9,080	10,072	10,631	10,723	10,571	—	—	—	—	—
Dotations .....	217	236	250	251	257	—	—	—	—	—
Défense nationale .....	5,444	7,357	9,733	9,719	11,789	457	379	335	288	—
Gendarmerie .....	983	1,064	1,141	1,149	1,179	—	—	—	—	—
Premier Ministre .....	37	38	194	42	42	—	—	—	—	—
Justice .....	1,325	1,444	1,566	1,525	1,595	288	20	12	8	—
Intérieur .....	5,889	5,986	6,927	7,153	7,194	15	12	5	4	—
Affaires étrangères et Commer- ce extérieur .....	605	811	667	594	618	8	5	3	9	—
Colonies .....	50	58	67	69	73	—	—	—	—	—
Agriculture .....	375	504	619	608	699	1	1	1	—	—
Affaires économiques et Classes moyennes .....	403	471	574	1,007	1,528	996	2,007	772	845	—
Communications .....	4,379	4,932	4,668	4,281	4,533	330	19	16	17	—
Travaux publics .....	1,702	1,566	1,862	2,690	2,137	15	19	2	338	—
Reconstruction .....	188	175	186			659	654	682		—
Travail et Prévoyance sociale	4,696	5,046	9,249	8,147	7,846	62	21	10	7	—
Instruction publique .....	5,892	7,106	7,878	8,167	8,498	2	2	2	1	—
Santé publique et Famille ....	2,096	1,780	1,832	2,318	2,792	63	53	22	297	—
Finances .....	2,028	2,346	2,503	2,567	5,262	2,752	2,704	2,659	2,590	—
Administration générale et Pensions .....	—	—	—	—	—	1	1,092	—	—	—
<b>Total :</b>	<b>53,974</b>	<b>59,378</b>	<b>70,873</b>	<b>71,879</b>	<b>78,308</b>	<b>5,649</b>	<b>6,988</b>	<b>4,521</b>	<b>4,404</b>	<b>—</b>
Non-Valeurs et Rembourse- ments .....	3,179	438	949	924	834	223	—	—	—	—
<b>Total général :</b>	<b>57,153</b>	<b>59,816</b>	<b>71,822</b>	<b>72,803</b>	<b>79,142</b>	<b>5,872</b>	<b>6,988</b>	<b>4,521</b>	<b>4,404</b>	<b>—</b>

(1) Situation au 30 juin 1954.

(2) Crédits primitifs sollicités.

(3) Pour l'exercice 1954 les dépenses résultant de la guerre font corps avec les dépenses ordinaires.

**Staatsuitgaven (in millioenen frank)**  
**volgens de voorlopige rekeningen van 1950 tot en met 1953 en de begroting 1954.**

(Bron : Ministerie van Financiën)

Dépenses extraordinaires Buitengewone uitgaven					Total Totaal					SPECIFICATIES
1950 (1)	1951 (1)	1952 (1)	1953 (1)	1954 (2)	1950 (1)	1951 (1)	1952 (1)	1953 (1)	1954 (2)	
5,145	5,575	4,091	28	1,090	13,730	13,961	14,417	10,897	12,775	Rijkschuld.
—	—	—	—	—	9,080	10,072	10,631	10,723	10,571	Pensioenen.
—	—	—	—	—	217	236	250	251	257	Dotatiën.
2,011	5,298	10,077	8,117	6,508	7,912	13,034	20,145	18,124	18,297	Landsverdediging.
—	—	—	—	—	983	1,064	1,141	1,149	1,179	Rijkswacht.
—	—	—	—	—	37	38	194	42	42	Eerste-Minister.
—	—	7	—	—	1,613	1,464	1,585	1,533	1,595	Justitie.
3	—	1	—	7	5,907	5,998	6,933	7,157	7,201	Binnenlandse Zaken.
—	—	—	—	—	—	—	—	—	—	Buitenlandse Zaken en buiten-
17	66	69	49	107	630	882	739	652	725	landse Handel.
150	150	400	400	400	200	208	467	469	473	Koloniën.
46	65	107	85	112	422	570	727	693	811	Landbouw.
—	—	—	—	—	—	—	—	—	—	Economische Zaken en Midden-
—	4	10	1,025	54	1,399	2,482	1,356	2,877	1,582	stand.
2,202	1,965	984	1,551	1,460	6,911	6,916	5,668	5,849	5,993	Verkeerswezen.
4,955	3,851	6,246	4,223	5,519	6,672	5,436	8,110	7,251	7,656	Openbare werken.
2	11	17	—	—	849	840	885	—	—	Wederopbouw.
2,017	1,274	3	1	—	6,775	6,341	9,262	8,155	7,856	Arbeid en sociale Voorzorg.
5	25	5	2	—	5,899	7,133	7,885	8,170	8,498	Openbaar Onderwijs.
764	1,827	1,910	1,344	2,296	2,923	3,660	3,764	3,959	5,088	Volksgezondheid en Gezin.
460	15	603	335	37	5,240	5,065	5,765	5,492	5,299	Financiën.
—	—	—	—	—	1	1,092	—	—	—	Algemeen Bestuur en Pen-
—	—	—	—	—	—	—	—	—	—	sioenen.
17,777	20,126	24,530	17,160	17,590	77,400	86,492	99,924	93,443	95,898	Totaal.
—	—	—	—	—	3,402	38	949	924	834	Kwade Posten en terugbeta-
—	—	—	—	—	—	—	—	—	—	lingen.
17,777	20,126	24,530	17,160	17,590	80,802	86,930	100,873	94,367	96,732	Algemeen totaal.

(1) Toestand op 30 Juni 1954.

(2) Oorspronkelijk aangevraagd ekredieten.

(3) Voor het dienstjaar 1954 zijn de uitgaven voortvloeiend uit de oorlog samengevoegd met de gewone uitgaven.

# Opérations du Fonds d'Amortissement de la Dette publique (1).

## Verrichtingen van het Fonds voor Delging der Staatsschuld (1).

(1,000 F) (1,000 F)

Source : Fonds d'amortissement

Bron : Amortisatiefonds

	Capital nominal — Nominaal kapitaal				Sommies effectives employées aux amortissements en 1958	SCHULDEN
	en circulation au 31 décembre 1952 (2)	émis en 1953	amorti en 1953	en circulation au 31 décembre 1953 (2)		
<b>DETTES</b>						
<b>Dettes intérieures :</b>						
2 ½ % .....	219,960	—	—	219,960	—	2 ½ % .....
3 0 % 1 <sup>e</sup> série .....	264,829	—	11,234	253,595	10,077	3 0 % 1 <sup>e</sup> reeks.
3 0 % 2 <sup>e</sup> série .....	1,496,693	—	62,126	1,434,567	55,792	3 0 % 2 <sup>e</sup> reeks.
3 0 % 3 <sup>e</sup> série .....	119,817	—	5,626	114,191	5,051	3 0 % 3 <sup>e</sup> reeks.
3 ½ % 0/1937 .....	2,223,645	—	28,133	2,195,512	22,993	3 ½ % 0/1937.
3 ½ % 0/1943 .....	3,115,811	—	66,335	3,049,476	53,091	3 ½ % 0/1943.
4 0 % unifiée, 1 <sup>e</sup> série .....	7,070,178	8,054	176,133	6,902,099	163,367	4 0 % Getinificeerde 1 <sup>e</sup> reeks.
4 0 % unifiée, 2 <sup>e</sup> série .....	7,180,820	—	184,559	6,996,261	171,297	4 0 % Getinificeerde 2 <sup>e</sup> reeks.
4 0 % unifiée, 3 <sup>e</sup> série .....	334,652	—	—	334,652	—	4 0 % Getinificeerde 3 <sup>e</sup> reeks.
4 0 % Emprunt de la libération .....	9,673,280	—	161,484	9,511,796	145,973	4 0 % Bevrijdingslening.
Obligations décennales 1940-1950 : 1 <sup>e</sup> série .....	400	—	39	361	—	Tienjarige obligatiën 1940-1950 : 1 <sup>e</sup> reeks.
2 <sup>e</sup> série .....	337	—	43	294	43	2 <sup>e</sup> reeks.
5 0 % intérieur à prime .....	95	—	—	95	—	5 0 % Binnenlandse premielening.
Lots 1932 .....	994,041	—	5,481	988,560	10,371	Lotenlening 1932.
Lots 1933 .....	1,497,000	—	6,584	1,490,416	13,735	Lotenlening 1933.
Lots 1938 .....	970,610	—	4,383	966,227	8,844	Lotenlening 1938.
Lots 1941 .....	2,463,682	—	14,723	2,448,959	19,501	Lotenlening 1941.
Lots 1953 .....	—	3,500,000	36,593	3,463,407	102,536	Lotenlening 1953.
Domages de guerre 1921 .....	953,697	—	4,163	949,534	7,160	Oorlogsschade 1921.
Domages de guerre 1922 .....	1,007,578	—	3,867	1,003,711	8,247	Oorlogsschade 1922.
Domages de guerre 1923 .....	1,026,676	—	2,512	1,024,164	8,226	Oorlogsschade 1923.
4 0 % Lloyd Royal Belge .....	12,296	—	673	11,623	673	4 0 % « Lloyd Royal Belge ».
6 0 % A. N. I. C. .....	140	—	46	94	46	6 0 % N. V. I. H.
Annuités pour rachat de Chemin de fer (capitalisation) .....	21,457	—	3,734	17,723	3,734	Annuiteten voor Spoorwegnaasting (kapitalisatie).
Actions privilégiées de la Société Nationale des Chemins de fer belges (tranche belge) .....	3,394,514	—	68,857	3,325,657	63,812	Préferente aandelen der Nationale Maatschappij van Belgische Spoorwegen (Belgische klasse).
Dette amortissable 4 0 % — 1947/1981 .....	598,443	—	11,299	587,144	11,299	Aflosbare schuld 4 0 % — 1947/1981.
Dette amortissable 4 0 % — 1947/1997 .....	834,794	—	6,898	827,896	6,898	Aflosbare schuld 4 0 % — 1947/1997.
Dette amortissable 3 ½ % — 1947/1997 .....	651,085	—	6,155	644,930	6,155	Aflosbare schuld 3 ½ % — 1947/1997.
4 ½ % 0/1951 .....	6,059,664	—	287,043	5,772,621	287,043	4 ½ % 0/1951.
4 ½ % 0/1952 .....	7,530,000	—	230,634	7,299,366	230,634	4 ½ % 0/1952.
4 ½ % 0/1952/1964 .....	8,880,000	—	250,695	8,629,305	250,695	4 ½ % 0/1952/1964.
4 ½ % 0/1953/1973 .....	—	4,420,000	—	4,420,000	—	4 ½ % 0/1953/1973.
4 ½ % 0/1953/1968 .....	—	6,901,000	—	6,901,000	—	4 ½ % 0/1953/1968.
Assainissement monétaire .....	22,012,066	5,125	1,096,893	20,418,140	1,096,893	Muntsaneringslening.
	<b>90,608,260</b>	<b>14,834,179</b>	<b>2,736,945</b>	<b>102,203,336</b>	<b>2,764,225</b>	

(1) L'amortissement des emprunts de la Reconstruction est assuré par la Caisse autonome des dommages de guerre.

(2) Y compris les titres remboursables non présentés à l'encaissement.

(3) Compte tenu de 502,158,000 francs rachetés en vertu de l'art. 5 de la loi du 14-10-1945 modifiée par la loi du 14-7-1951.

(1) De aflossing van de leningen voor Oorlogsschade.

(2) Erin begrepen de terugbetaalbare effecten ter incassering niet aangeboden.

(3) Rekening gehouden met 502,158,000 frank teruggekocht krachtens art. 5 van de wet van 14-10-1945, gewijzigd bij de wet van 14 Juli 1951.

# Opérations du Fonds d'Amortissement de la Dette publique (en milliers)

## Verrichtingen van het Fonds voor Delging der Staatsschuld (in duizendtallen)

Source : Fonds d'amortissement

Bron : Amortisatiefonds

	Capital nominal — Nominaal kapitaal				Sommies effectives employées aux amortissements en 1953	Sommen werkelijk aangewend tot de delging in 1953
	en circulation au 31 décembre 1952 (1)		en circulation au 31 décembre 1953 (1)			
	in omloop op 31 December 1952 (1)	amorti en 1953 gedeeld in 1953	in omloop op 31 December 1953 (1)			
<b>DETTES</b>						
<b>Dettes extérieures</b>						
3 % de 4 <sup>e</sup> série de £. 12,000,000 .....	£. 0.04	—	£. 0.04	—	—	
7 % de Stabilisation (tranches anglaise et hollandaise) de £. 8,500,000 .....	£. 1.10	—	£. 1.10	—	—	
4 % 1937 de £. 5,000,000 .....	£. 1,434	£. 65	£. 1,369	£. 66	£. 66	
4 % de conversion de £. 8,600,000 .....	£. 4,702	£. 322	£. 4,380	£. 305	£. 305	
6 ½ % de F. F. 400,000,000 émis en France en 1923 .....	F.F. 101	F.F. 9	F.F. 92	F.F. 9	F.F. 9	
5 ½ % de F. F. 800,000,000 émis en France en 1932 .....	F.F. 2,998	F.F. 1,687	F.F. 1,311	F.F. 3,301	F.F. 3,301	
5 ½ % de F. F. 600,000,000 émis en France en 1934 .....	F.F. 1,853	F.F. 291	F.F. 1,562	F.F. 817	F.F. 817	
5 % de F. F. 475,000,000 émis en France en 1934 .....	F.F. 3,248	F.F. 357	F.F. 2,891	F.F. 360	F.F. 360	
6 ½ % de \$ 30 millions émis aux États-Unis .....	\$ 21.5	\$ 2	\$ 19.5	\$ 2	\$ 2	
6 % de \$ 50 millions émis aux États-Unis .....	\$ 1,180	\$ 609	\$ 571	\$ 609	\$ 609	
7 % de \$ 50 millions émis aux États-Unis (1925-1955) .....	\$ 3,037	\$ 629	\$ 2,408	\$ 676	\$ 676	
7 % de Stabilisation (tranche américaine) de \$ 50 millions .....	\$ 4	\$ 3	\$ 1	\$ 3	\$ 3	
7 % de Stabilisation (tranche suisse) de F. S. 32,000,000 .....	F.S. 3	—	F.S. 3	—	—	
4 ½ % de FL 45,000,000 .....	FL 14	—	FL 14	—	—	
3 ½ % de FL 48,000,000 .....	FL 14,505	FL 281	FL 14,224	{ F.B. 4541	{ F.S. 277	
4 % de conversion de Kr. 20,000,000 .....	Kr. 7,684	Kr. 771	Kr. 6,913	Kr. 771	Kr. 771	
Actions privilégiées de la Société Nationale des Chemins de Fer belges : (tranche suisse) .....	F.B. 205,669	F.B. 3,928	F.B. 201,741	F.B. 3,928	F.B. 3,928	
(tranche hollandaise) .....	F.B. 144,929	F.B. 2,847	F.B. 142,082	F.B. 2,848	F.B. 2,848	

### Buitenlandse schulden :

3 % de 4<sup>e</sup> série van £. 12,000,000.  
 7 % Stabilisatie (Engelse en Hollandse klassen) groot £. 8,500,000.  
 4 % 1937 groot £. 5,000,000.  
 4 % conversie, groot £. 8,600,000.  
 6 ½ % groot F. F. 400,000,000 in 1923 in Frankrijk uitgegeven.  
 5 ½ % groot F. F. 800,000,000 in 1932 in Frankrijk uitgegeven.  
 5 ½ % groot F. F. 600,000,000 in 1934 in Frankrijk uitgegeven.  
 5 % groot F. F. 475,000,000 in 1934 in Frankrijk uitgegeven.  
 6 ½ % groot \$ 30 miljoen, in de Verenigde Staten uitgegeven.  
 6 % groot \$ 50 miljoen, in de Verenigde Staten uitgegeven.  
 7 % groot \$ 50 miljoen (1925-1955), in de Verenigde Staten uitgegeven.  
 7 % Stabilisatie (Amerikaanse klasse) groot \$ 50 miljoen.  
 7 % Stabilisatie (Zwitserse klasse) groot Zw. F. 32,000,000.  
 4 ½ % groot FL 45,000,000.  
 3 ½ % groot FL 48,000,000.  
 4 % conversie, groot Kr. 20,000,000.  
 Preferente aandelen det Nationale Maatschappij van Belgische Spoorwegen.  
 (Zwitserse klasse).  
 (Hollandse klasse).

(1) Y compris les titres remboursables non présentés à l'encaissement.

(1) Eén begrepen de terugbetaalbare effecten ter incassering niet aangeboden.



**Revenus soumis à la taxe professionnelle et à la contribution nationale de crise.  
Inkomens onderworpen aan de bedrijfsbelasting en aan de nationale crisisbelasting.  
Exercice 1950. - Revenus de 1949. - Dienstjaar 1950. - Inkomens van 1949.**

GROUPE D'ACTIVITES GROEPEN VAN BEDRIJFVIGHEID	Tranches de revenus (1,000 F) — Inkomensschijven (1,000 F)										Total Totaal	
	— 15 à — 25	25 à — 35	35 à — 50	50 à — 75	75 à — 100	100 à — 125	125 à — 150	150 à — 200	200 à — 250	250 à — 300		300 à — 500

**A. Nombre de déclarations. — Aantal aangiften.**

Bénéfices agricoles. - Land- bouwinsten .....	7,981	41,754	35,166	24,037	13,065	3,282	1,059	418	315	84	28	23	(1)	(1)	127,212
Bénéfices commerciaux et in- dustriels. - Handels- en in- dustriële winsten .....	6,482	39,371	55,225	86,759	99,304	41,089	20,893	9,923	8,467	3,572	1,665	2,230	830	286	376,096
Cumuls de salaires et béné- fices. - Cumuls van lonen en winsten .....	1,386	14,712	26,406	45,695	43,424	14,395	5,413	2,599	2,241	914	501	712	371	178	158,947
Médecins et dentistes. - Ge- neesheren en tandartsen .....	9	84	110	273	592	619	957	851	1,454	1,038	486	548	123	16	7,160
Salariés et appointés. - Wed- de- en loontrekkenden .....	31,658	213,294	301,880	448,399	258,054	60,077	23,482	11,455	9,455	3,944	1,899	2,429	884	282	1,367,192
Cumuls de salaires. - Cumuls van lonen .....	46	2,278	10,225	37,234	54,456	17,308	6,260	3,137	2,262	609	178	141	17	6	134,157
Avocats et notaires. - Advo- katen en notarissen .....	12	107	135	264	442	395	347	287	434	307	182	333	92	17	3,354
Pensionnés. - Gepensionneerd. Administrat. - Beheerders .....	3,667	24,370	22,926	20,616	11,697	4,404	1,841	1,003	388	78	20	25	(1)	(1)	91,035
Autres professions libérales. - Andere vrije beroepen .....	14	273	392	801	1,136	1,160	955	743	1,194	671	421	893	625	326	9,604
131	1,170	1,596	2,591	3,955	2,747	1,915	1,207	1,247	1,247	590	288	422	138	43	18,040
<b>51,386</b>	<b>337,413</b>	<b>454,061</b>	<b>666,669</b>	<b>486,125</b>	<b>145,476</b>	<b>63,122</b>	<b>31,623</b>	<b>27,457</b>	<b>11,807</b>	<b>5,668</b>	<b>7,756</b>	<b>3,080</b>	<b>1,154</b>	<b>2,292,797</b>	

**Total. - Totaal :**

**B. Revenus nets taxables. — Netto belastbare inkomens (1,000 F)**

Bénéfices agricoles. - Land- bouwinsten .....	104,686	843,529	1,040,540	992,796	778,743	278,929	116,851	56,904	53,345	18,608	7,621	9,354	(1)	(1)	4,301,906
Bénéfices commerciaux et in- dustriels. - Handels- en in- dustriële winsten .....	83,658	797,589	1,638,449	3,650,427	5,996,606	3,509,078	2,302,427	1,352,125	1,440,720	787,110	453,324	832,694	551,313	641,767	24,037,287
Cumuls de salaires et bénéfi- ces. - Cumuls van lonen en winsten .....	18,530	307,145	798,997	1,936,211	2,617,228	1,230,400	599,294	354,578	382,670	203,114	137,350	266,749	252,551	376,422	9,481,239
Médecins et dentistes. - Ge- neesheren en tandartsen .....	113	1,687	3,276	11,734	37,447	53,889	107,053	116,510	251,208	228,127	132,106	199,754	78,984	22,950	1,244,838
Salariés et appointés. - Wed- de- en loontrekkenden .....	417,592	4,306,979	9,207,413	18,720,539	15,303,064	5,131,935	2,610,112	1,559,028	1,618,007	876,260	517,545	904,884	585,893	516,488	62,275,739
Cumuls de salaires. - Cumuls van lonen .....	637	49,281	317,838	1,608,147	3,297,414	1,473,395	694,408	427,045	384,129	133,863	48,277	50,808	11,126	16,505	8,512,873
Avocats et notaires. - Advo- katen en notarissen .....	160	2,187	4,061	11,190	27,387	34,167	38,746	39,568	75,204	68,826	49,714	125,689	60,072	21,788	558,759
Pensionnés. - Gepensionneerd. Administrateurs. - Beheerders .....	49,646	491,605	681,460	865,176	697,783	379,836	202,592	138,430	65,431	17,254	5,391	14,970	(1)	(1)	3,609,574
Autres professions libérales. - Andere vrije beroepen .....	185	5,639	11,858	34,654	71,002	101,644	107,646	102,331	205,594	149,670	115,343	338,948	433,637	679,725	2,357,876
1,727	23,979	47,665	110,187	245,656	238,513	213,460	164,434	213,495	130,856	78,055	156,343	90,258	80,200	1,794,828	
<b>676,934</b>	<b>6,829,620</b>	<b>13,751,557</b>	<b>27,941,061</b>	<b>29,072,330</b>	<b>12,431,786</b>	<b>6,992,589</b>	<b>4,310,953</b>	<b>4,689,803</b>	<b>2,613,688</b>	<b>1,544,726</b>	<b>2,900,193</b>	<b>2,063,834</b>	<b>2,355,845</b>	<b>118,174,919</b>	

**Total. - Totaal :**

(1) Compris dans la tranche « 800 à 500 ».

(1) Begrepen in de schijf « 800 à 500 ».

# Revenus soumis à l'impôt complémentaire personnel. Inkomens onderworpen aan de aanvullende personele belasting Exercice 1950 - Revenus de 1949. — Dienstjaar 1950 - Inkomens van 1949.

GROUPEs D'ACTIVITÉS GROEPEN VAN BEDRIJVIGHEID	Tranches de revenus (1,000 F). — Inkomensschijven (1,000 F).											Total Totaal	
	— 25	25 à — 50	50 à — 75	75 à — 100	100 à — 125	125 à — 150	150 à — 200	200 à — 250	250 à — 300	300 à — 600	600 à — 800		800 à — 1000
<b>A. Nombre de déclarations. — Aantal aangiften.</b>													
Revenus soumis uniquement à l'I.C.P. - Uitsluitend aan de A.P.B. onderworpen inkomens	788	12,539	8,053	3,759	2,065	1,411	746	465	795	110	45	117	32,158
Bénéfices agricoles. - Landbouwinsten	8,731	39,228	9,206	2,173	723	204	42	35	30	(1)	(1)	—	60,661
Bénéfices commerciaux et industriels. - Handels- en industriële winsten	7,017	126,529	76,404	30,399	13,224	5,781	2,260	1,157	1,874	256	109	189	271,389
Cumuls de salaires et bénéfices. - Cumuls van lonen en winsten	5,016	69,751	30,221	8,463	3,146	1,339	675	380	711	137	76	148	121,628
Médecins et dentistes. - Geneesheren en tandartsen	13	364	772	1,006	1,063	1,283	620	329	406	32	15	10	6,891
Salariés et appointés. - Wedde- en loontrekken	45,876	598,943	133,270	33,083	12,535	5,814	2,250	1,197	1,921	274	116	182	840,590
Kenden	929	66,649	38,140	9,067	3,243	1,305	178	69	66	8	(2)	6	120,341
Cumuls de salaires. - Cumuls van lonen	(3)	306	456	390	361	399	251	174	335	44	10	14	3,055
Avocats et notaires. - Advokaten en notarissen	2,702	27,278	9,370	3,380	1,327	538	122	64	76	9	6	(4)	45,234
Pensionnés. - Gepensioneerden	22	740	1,169	1,025	845	886	601	458	1,050	278	143	336	8,212
Administrateurs. - Beheerders	106	3,637	4,112	2,579	1,556	845	366	226	351	48	19	27	14,714
Autres professions libérales. - Andere vrije beroepen	71,200	945,964	311,173	95,324	40,088	18,320	8,111	4,554	7,615	1,196	539	1,029	1,524,873
<b>Total. - Totaal :</b>													
<b>B. Revenus nets taxables — Netto belastbare inkomens (1,000 F).</b>													
Revenus soumis uniquement à l'I.C.P. - Uitsluitend aan de A.P.B. onderworpen inkomens	18,129	477,992	490,025	324,084	230,021	172,990	241,227	165,888	127,457	74,878	40,121	267,543	2,950,607
Bénéfices agricoles. - Landbouwinsten	201,260	1,364,438	546,785	184,946	79,851	39,273	34,235	9,274	9,479	(1)	(1)	—	2,482,020
Bénéfices commerciaux et industriels. - Handels- en industriële winsten	160,611	4,893,061	4,611,077	2,603,980	1,466,443	841,106	976,246	501,451	314,937	741,751	175,516	385,218	17,769,344
Cumuls de salaires et bénéfices. - Cumuls van lonen en winsten	115,842	2,636,098	1,803,953	721,008	348,699	213,432	228,332	150,649	103,466	289,736	94,118	66,990	7,063,895
Médecins et dentistes. - Geneesheren en tandartsen	281	15,014	48,682	88,855	119,423	134,338	220,420	138,414	89,273	157,812	21,626	15,094	1,062,226
Salariés et appointés. - Wedde- en loontrekken	1,062,254	21,776,165	7,868,676	2,824,468	1,388,403	791,629	878,580	501,239	327,195	765,239	188,568	350,548	38,827,906
Kenden	21,478	2,662,246	2,262,573	773,037	358,213	176,658	115,229	38,996	18,743	25,122	5,384	(2)	14,137
Cumuls de salaires. - Cumuls van lonen	(3)	12,410	28,508	33,731	40,395	43,401	69,331	55,839	47,646	132,861	29,316	8,797	6,471,816
Avocats et notaires. - Advokaten en notarissen	61,976	1,004,335	565,070	287,949	146,548	72,912	62,070	26,785	17,650	29,912	6,314	(4)	520,104
Pensionnés. - Gepensioneerden	478	30,190	73,083	89,435	94,773	90,009	153,316	134,897	125,396	441,271	192,265	681,689	2,290,288
Administrateurs. - Beheerders	2,431	145,155	252,849	222,974	172,775	114,442	144,720	81,586	61,374	138,132	32,272	46,860	1,432,047
Autres professions libérales. - Andere vrije beroepen	1,644,740	35,017,104	18,551,281	8,154,467	4,445,544	2,690,190	3,123,706	1,805,018	1,242,616	3,054,567	820,257	485,085	2,070,530
<b>Total. - Totaal :</b>													

(1) Compris dans la tranche \* 300 à — 600 \*.  
 (2) \* 1000 et-en + \*.  
 (3) \* 25 à — 50 \*.  
 (4) \* 800 à — 1000 \*.

(1) Begrepen in de schijf \* 800 à — 600 \*.  
 (2) \* 1000 et-en + \*.  
 (3) \* 25 à — 50 \*.  
 (4) \* 800 à — 1000 \*.

**Statistique des valeurs successorales.  
Statistiek van de nalatenschapswaarden.**

Successions et mutations par décès (a). — Nalatenschappen en overgangen bij overlijden (a).  
1952 (1.000 F).

PROVINCES	Nombre de déclarations Aantal aangiften	Immeubles Onroerende goederen	Effets publics Openbare effecten	Créances hypothécaires Hypothec. schuldv.	Autres biens Andere goederen	Total de l'actif Totaal van het actief	Passif admis Aangenomen passief	Actif net Netto actief (6)	Abattements Abattemen (6)	Base imposée Belaste grondslag (6)	Droits à payer Te betalen rechten (6)	PROVINCIES
<b>1. Successions en ligne directe. — Erfenissen in rechte linie.</b>												
Anvers .....	6,280	963,171	278,015	26,812	364,024	1,632,022	161,777	1,472,479	279,608	1,192,871	36,789	Antwerpen.
Brabant .....	9,804	1,885,239	706,012	44,603	780,542	3,416,396	295,677	3,124,049	373,008	2,751,041	101,453	Brabant.
Flandre occident. . .	4,945	816,842	125,339	13,903	300,742	1,256,826	113,491	1,143,730	237,113	906,617	24,727	West-Vlaanderen.
Flandre orientale . .	5,868	944,482	246,986	17,568	354,628	1,563,664	128,137	1,435,964	286,873	1,149,091	39,092	Oost-Vlaanderen.
Hainaut .....	9,194	1,110,816	262,100	17,949	397,085	1,787,950	164,596	1,624,337	300,125	1,324,212	44,394	Henegouwen.
Liège .....	6,168	969,396	295,279	11,578	440,162	1,716,415	167,715	1,550,159	225,992	1,324,167	45,724	Luik.
Limbourg .....	2,337	334,701	36,651	1,958	98,277	471,587	39,462	436,082	127,372	308,710	10,357	Limburg.
Luxembourg .....	2,195	260,840	17,075	1,347	89,625	368,887	29,492	339,870	91,304	248,566	5,798	Luxemburg.
Namur .....	2,885	338,943	50,262	6,335	131,486	527,026	52,325	474,874	101,897	372,977	9,839	Namen.
<i>Le Royaume :</i>	<b>49.676</b>	<b>7.624.430</b>	<b>2.017.719</b>	<b>142.053</b>	<b>2.956.571</b>	<b>12.740.773</b>	<b>1.152.672</b>	<b>11.601.544</b>	<b>2.023.292</b>	<b>9.578.252</b>	<b>318.173</b>	<i>Het Rijk.</i>
<b>2. Successions en ligne collatérale. — Erfenissen in zijlinie</b>												
Anvers .....	2,554	315,017	108,076	15,584	117,550	556,227	73,778	483,085	—	—	56,895	Antwerpen.
Brabant .....	4,741	841,486	462,859	35,192	375,708	1,715,545	140,311	1,579,617	—	—	218,869	Brabant.
Flandre occident. . .	2,147	239,407	58,595	9,310	92,975	460,287	42,505	418,863	—	—	46,562	West-Vlaanderen.
Flandre orientale . .	2,623	424,105	95,351	14,364	133,905	667,725	43,407	624,461	—	—	79,361	Oost-Vlaanderen.
Hainaut .....	3,889	448,361	143,858	14,316	158,720	765,255	78,498	686,999	—	—	100,098	Henegouwen.
Liège .....	3,151	415,402	118,466	16,105	144,203	694,176	59,916	634,342	—	—	65,499	Luik.
Limbourg .....	726	74,723	5,214	1,367	25,024	106,323	10,730	95,613	—	—	9,579	Limburg.
Luxembourg .....	996	103,309	19,115	1,347	38,778	162,549	13,872	143,760	—	—	16,272	Luxemburg.
Namur .....	1,234	168,749	45,648	4,869	45,421	234,687	19,987	215,154	—	—	32,484	Namen.
<i>Le Royaume :</i>	<b>22.061</b>	<b>3.090.559</b>	<b>1.057.182</b>	<b>112.454</b>	<b>1.132.284</b>	<b>5.392.479</b>	<b>483.004</b>	<b>4.917.879</b>	<b>—</b>	<b>—</b>	<b>623.619</b>	<i>Het Rijk.</i>

**Successions d'après l'importance de leur actif net (b).  
Nalatenschappen naar het bedrag der netto-activa (b).**

SPÉCIFICATIONS OPSOMMING	Nombre de déclarations — Aantal aangiften				Montant de l'actif net - Bedrag der netto activa (1,000 F)			
	1949 (1)	1950 (1)	1951 (2)	1952 (2)	1949 (1)	1950 (1)	1951 (2)	1952 (2) (5)
— 25,000 ....	12,669	11,536	9,023	8,477	147,940	137,715	114,289	103,454
25,000 à — 50,000 ....	9,670	9,158	8,985	7,971	364,761	349,855	330,918	293,733
50,000 à — 100,000 ....	12,803	12,601	13,126	12,365	941,861	932,123	949,733	897,504
100,000 à — 250,000 ....	13,980	13,876	15,083	15,055	2,207,344	2,010,622	2,379,061	2,379,843
250,000 à — 500,000 ....	6,138	6,010	6,497	6,670	2,083,966	2,100,991	2,266,931	2,317,877
500,000 à — 1,000,000 ....	2,911	2,866	3,037	3,296	1,999,356	1,988,997	2,097,895	2,280,425
1,000,000 à — 2,000,000 ....	1,154	1,192	1,506 (3)	1,385	1,672,831	1,596,398	2,225,366 (3)	1,891,415
2,000,000 à — 5,000,000 ....	519	553	392 (4)	666	1,562,337	1,656,883	1,338,216 (4)	2,016,403
5,000,000 à — 10,000,000 ....	149	141	188	182	938,396	974,834	1,315,365	1,228,316
10,000,000 à — 20,000,000 ....	57	61	73	60	784,065	773,271	986,013	815,555
20,000,000 et — en + .....	34	31	33	42	1,137,404	1,171,803	1,239,999	1,452,298
Successions sans actif net ou avec actif net négatif (7) .....	..	..	..	1,068	..	..	..	— 21,847
Nalatenschappen zonder netto-actief of met negatief netto-bedrag (7) .....	..	..	..	1,068	..	..	..	— 21,847
<i>Tot. :</i>	<b>60,084</b>	<b>58,025</b>	<b>57,943</b>	<b>56,169</b>	<b>13,840,261</b>	<b>13,693,492</b>	<b>15,243,786</b>	<b>15,676,823</b>

**Montant des mutations d'immeubles. — Bedrag der overdrachten van onroerende goederen.**

SPÉCIFICATIONS	1948	1949	1950	1951	1952	1953	OPSOMMING
A titre onéreux .....	13,536,600	15,050,235	16,249,141	(*)17,744,993	18,714,380	19,725,498	Onder bezwarende titel
A titre gratuit (1) ....	1,861,270	1,806,137	1,829,957	1,618,502	..	..	Kosteloos verkregen (1).

(a) Suppléments compris.

(b) Suppléments non compris.

(1) Source : Ministère des finances.

(2) Source : I. N. S.

(3) 1,000,000 à — de 2,500,000.

(4) 2,500,000 à — de 5,000,000.

(5) Y compris les suppléments de l'année 1952.

(6) Compte non tenu des successions avec actif net négatif.

(7) Non reprises dans le total.

(\*) Chiffres rectifiés.

(a) Supplementen inbegrepen.

(b) Supplementen niet inbegrepen.

(1) Bron : Ministerie van Financiën.

(2) Bron : N. I. S.

(3) 1,000,000 tot — dan 2,500,000.

(4) 2,500,000 tot — dan 5,000,000.

(5) Supplementen van het jaar 1952 inbegrepen.

(6) Geen rekening gehouden met de nalatenschappen met negatief netto-actief.

(7) Niet opgenomen in het totaal.

(\*) Verbeterde cijfers.

## Revenu cadastral imposable des propriétés. Belastbaar kadastraal inkomen der eigendommen.

(Source : Ministère des Finances)

(Bron : Ministerie van Financiën)

(1,000 F)

PROVINCES	1939	1940	1941	1942	1943	1944	1945	1946	1947	1948	1949	1950	1951	PROVINCIEËN
Anvers .....	1,022,030	1,035,581	1,039,759	1,037,928	1,051,093	1,050,459	1,004,198	976,647	1,012,989	1,038,966	1,061,078	1,083,040	1,107,362	Antwerpen.
Brabant .....	2,091,272	2,118,858	2,125,731	2,135,811	2,147,922	2,152,286	2,125,020	2,132,952	2,139,454	2,170,099	2,194,817	2,227,435	2,264,242	Brabant.
Flandre occidentale ..	552,527	554,662	544,437	548,495	552,679	551,954	530,155	534,824	630,075	564,011	579,429	595,789	624,487	West-Vlaanderen.
Flandre orientale ..	677,684	684,007	684,655	688,998	695,171	695,137	682,790	686,429	701,288	709,487	724,397	741,953	755,269	Oost-Vlaanderen.
Hainaut .....	856,778	867,765	862,600	868,994	874,961	874,948	862,659	870,489	887,064	886,830	897,292	909,797	910,959	Henegouwen.
Liège .....	829,620	783,485	786,617	788,619	793,070	764,138	713,905	757,445	787,427	808,839	834,513	852,141	870,107	Luik.
Limbouurg .....	178,406	186,678	188,738	190,727	190,552	192,262	190,158	191,587	196,018	199,538	205,212	211,772	222,161	Limbouurg.
Luxembourg .....	135,086	135,360	134,912	135,358	136,044	136,297	126,990	128,110	130,486	131,487	133,435	136,808	139,433	Luxembourg.
Namur .....	247,767	250,051	248,803	250,211	250,924	251,617	240,593	243,053	247,603	250,795	254,389	258,887	262,513	Namen.
<b>Le Royaume :</b>	<b>6,591,170</b>	<b>6,616,447</b>	<b>6,616,252</b>	<b>6,645,141</b>	<b>6,692,416</b>	<b>6,669,098</b>	<b>6,476,468</b>	<b>6,521,536</b>	<b>6,732,404</b>	<b>6,760,052</b>	<b>6,884,562</b>	<b>7,017,622</b>	<b>7,156,533</b>	<b>Het Rijk.</b>

PROVINCES	1952						1953						PROVINCIEËN
	Non bâti Ongebouwd	Bâti des immeubles ordinaires Gebouwd onroerende goederen	Bâti des immeubles industriels Gebouwd niveerheids- gebouwen	Bâti des immeubles industriels Gebouwd niveerheids- gebouwen	Non bâti Ongebouwd	Bâti des immeubles ordinaires Gebouwd onroerende goederen	Bâti des im- meubles ex- ceptionnels autres que industriels Gebouwd uitzonder- lijke onro- rende goede- ren andere dan nijver- heidsgebou- wen	Bâti des im- meubles industriels Gebouwd niveerheids- gebouwen	Total	Total			
Anvers .....	64,088	936,045	38,748	97,341	64,054	952,564	39,135	38,345	1,154,098	Antwerpen.			
Brabant .....	111,286	1,926,101	117,091	150,978	111,195	1,962,743	120,873	156,308	2,351,119	Brabant.			
Flandre occidentale ..	134,019	423,749	6,318	59,811	133,850	432,963	7,671	62,100	636,584	West-Vlaanderen.			
Flandre orientale ..	116,482	515,545	15,553	120,974	116,384	525,091	16,639	124,844	782,958	Oost-Vlaanderen.			
Hainaut .....	116,870	625,804	14,518	179,394	116,738	634,331	14,801	180,011	945,881	Henegouwen.			
Liège .....	101,651	642,926	21,625	121,384	101,533	654,987	19,829	124,622	900,971	Luik.			
Limbouurg .....	56,715	139,849	4,120	30,066	56,713	145,143	4,406	32,153	238,415	Limbouurg.			
Luxembourg .....	47,283	87,188	1,915	5,455	47,251	89,098	1,931	5,530	143,810	Luxembourg.			
Namur .....	58,149	176,843	4,834	25,624	58,086	179,402	5,227	26,651	269,366	Namen.			
<b>Le Royaume :</b>	<b>806,543</b>	<b>5,474,050</b>	<b>224,722</b>	<b>791,027</b>	<b>805,804</b>	<b>5,576,322</b>	<b>230,512</b>	<b>810,564</b>	<b>7,423,202</b>	<b>Het Rijk.</b>			

## Caisse des Dépôts et Consignations. - Deposito- en Consignatiekas.

(1,000 F)

(Source : Ministère des Finances)

(Bron : Ministère van Financiën)

	1952				1953				
	Solde au Saldo op 31-12-1951	Montant des dépôts Bedrag der deposito's	Restitutions et rembour- sements Teruggaven en terug- betalingen	Différence entre les dépôts et les retraits Verschil tussen de neergelegde en de terugbetaalde sommen	Solde au Saldo op 31-12-1952	Montant des dépôts Bedrag der deposito's	Restitution et rembour- sements Teruggaven en terug- betalingen	Différence entre les dépôts et les retraits Verschil tussen de neergelegde en de terugbetaal- de sommen	Solde au Saldo op 31-12-1953
<b>COMPTE</b>									<b>REKENINGEN</b>
<b>I. Cautionnements, consignations et dépôts.</b>									<b>I. Borgtochten, consignaties en deposito's.</b>
Cautionnements en fonds na- tionaux de comptables, de con- tribuables et d'entrepreneurs de travaux publics .....	778,573	290,627	223,347	67,280	845,853	192,454	158,956	33,498	879,351
de la loi (1903) sur les acci- dents du travail .....	623,778	246,107	200,256	45,851	669,629	238,418	178,157	60,261	729,890
de la loi (1930) sur les assu- rances sur la vie .....	139,471	43,015	21,890	21,125	160,596	31,412	10,861	20,551	181,147
de la loi (1903) sur l'assu- rance des employés .....	4,978	596	576	20	4,998	—	—	—	4,998
de l'arrêté royal (1934) sur l'assurance des autobus.	48,978	7,181	3,724	3,457	52,435	7,839	9,179	1,340	51,095
des autres lois sociales .....	8,195	1,199	665	34	8,729	1,242	590	652	9,381
Cautionnements de comptables et de contribuables en numéraire	34,532	7,957	3,940	4,017	38,550	4,804	7,715	2,911	35,639
Cautionnements en numéraire d'entrepreneurs de travaux pu- blics .....	230,247	136,024	141,536	—	224,735	116,962	130,475	—	211,222
Dépôts effectués en exécution des lois relatives à la dépossession des titres au porteur (24-7-1921 et 10-4-1923) .....	35,128	3,507	1,451	2,056	37,184	4,941	1,946	2,995	40,179
Dépôts notariaux et volon- taires .....	385,473	252,587	262,016	—	376,043	238,807	227,150	11,657	387,700
Consignations de toute nature .....	317,057	161,527	151,741	9,786	326,843	233,459	149,428	84,031	410,874
<b>Total :</b>	<b>2,606,410</b>	<b>1,150,327</b>	<b>1,011,142</b>	<b>139,185</b>	<b>2,745,595</b>	<b>1,070,338</b>	<b>874,457</b>	<b>195,881</b>	<b>2,941,476</b>
<b>II. Autres services :</b>	3,794	367,474	367,450	24	3,818	15,205	15,170	35	3,853
<b>Total général :</b>	<b>2,610,204</b>	<b>1,517,801</b>	<b>1,378,592</b>	<b>139,209</b>	<b>2,749,413</b>	<b>1,085,543</b>	<b>889,627</b>	<b>195,916</b>	<b>2,945,329</b>

**I. Borgtochten, consignaties en deposito's.**

Borgtochten in nationale fond-  
sen van rekenplichtigen, belas-  
tingplichtigen en aannemers van  
openbare werken.

aan de wet (1903) op de  
arbeidsongevallen.

aan de wet (1930) op de  
levensverzekering.

aan de wet (1930) op de  
verzek. der bedienden.

aan het konink. besl. (1934)  
op de autobusverzekering.

aan de andere sociale  
wetten.

Borgtochten van rekenplich-  
tige ambtenaren en belasting-  
plichtigen in geld.

Borgtochten in specie van  
aannemers van openbare wer-  
ken.

Deposito's ter voldoening aan  
de wetten betreffende de onvrij-  
willige buitenbezitstelling der ef-  
fecten aan toonder (24-7-1921 en  
10-4-1923).

Notarisfondsen en vrijwillige  
deposito's.

Consignat. van allerhande aard.

**Totaal.**

**II. Andere diensten.**

**Algemeen totaal.**

**Finances provinciales. — Recettes du service ordinaire d'après les comptes de 1950 à 1952 et les budgets de 1953 et 1954.**  
(1,000 F)

**Provinciale financiën. — Ontvangsten van de gewone dienst volgens de rekeningen 1950 tot en met 1952 en de begrotingen 1953 en 1954.**  
(1,000 F)

PROVINCIES	Recettes propres à l'exercice — Aan het dienstjaar eigen zijnde ontvangsten										Solde des exercices antérieurs	Total général	PROVINCIEËN
	Patri-moine provincial	Fonds des provinces	Imposi-tions provin-ciales	Régies provin-ciales ou services assimilés	Assistance publique et pré-voiance sociale	Hygiène et salubrité publique	Voirie et travaux publics	Instruc-tion publique	Dette	Transferts			

**1950 (a).**

Anvers	5,305	95,856	49,214	46,837	62	2,721	3,990	5,115	8	—	178	209,286	187,709	396,995	Antwerpen.
Brabant	8,781	103,028	52,241	—	83	2,636	812	18,468	199	2,606	178	189,032	189,039	378,071	Brabant.
Flandre occidentale	6,723	57,305	29,392	803	34	—	273	10	—	—	106	94,646	128,478	223,124	West-Vlaanderen.
Flandre orientale	13,651	76,584	20,964	—	—	—	1,381	449	3	4,000	27	117,059	117,973	235,032	Oost-Vlaanderen.
Hainaut	5,975	126,253	77,459	5,779	5,385	3,305	1,104	38,431	—	—	3	262,694	119,551	382,245	Henegouwen.
Liège	2,387	66,909	41,467	—	—	29,430	3,485	9,728	670	—	3,612	157,688	113,747	271,435	Luik.
Limbourg	1,540	27,230	22,209	—	4	1,972	3,040	75	—	154	22	56,246	38,016	94,262	Limburg.
Luxembourg	718	22,894	5,013	—	10	—	15,061	—	352	79	27	44,154	32,360	76,514	Luxemburg.
Namur	1,286	23,941	8,240	—	1,438	569	11,707	2,961	—	2,598	73	52,813	43,475	96,288	Namen.
<i>Le Royaume :</i>	<b>46,366</b>	<b>600,000</b>	<b>306,199</b>	<b>53,419</b>	<b>7,016</b>	<b>40,633</b>	<b>39,853</b>	<b>75,237</b>	<b>1,232</b>	<b>9,437</b>	<b>4,226</b>	<b>1,183,618</b>	<b>970,348</b>	<b>2,153,966</b>	<i>Het Rijk.</i>

**1951 (a).**

Anvers	7,929	94,189	54,287	58,329	48	1,604	3,715	8,527	20,007	—	164	248,799	130,797	379,596	Antwerpen.
Brabant	10,171	101,710	59,066	—	—	2,641	6,735	24,700	—	—	2,149	207,172	153,882	361,054	Brabant.
Flandre occidentale	8,400	59,417	28,550	213	28	—	1,032	12	—	—	115	97,767	91,768	189,535	West-Vlaanderen.
Flandre orientale	13,804	76,198	23,695	—	214	—	1,637	1,753	5	18,000	641	135,947	67,646	203,593	Oost-Vlaanderen.
Hainaut	5,426	133,509	67,008	6,590	11	1,866	376	50,840	—	1,061	24	266,711	94,736	361,447	Henegouwen.
Liège	2,248	69,924	41,954	—	—	30,186	5,420	19,441	995	—	3,701	173,869	53,274	227,143	Luik.
Limbourg	1,646	28,871	45,794	—	14	—	1,936	2,649	—	—	33	80,943	30,522	111,465	Limburg.
Luxembourg	6,995	20,741	5,511	—	20	—	16,878	—	—	—	34	50,179	44,888	95,067	Luxemburg.
Namur	939	23,304	8,105	—	6	2,376	8,907	3,978	—	300	1,992	49,907	46,798	96,705	Namen.
<i>Le Royaume :</i>	<b>57,558</b>	<b>607,863</b>	<b>333,970</b>	<b>65,132</b>	<b>341</b>	<b>38,673</b>	<b>46,636</b>	<b>111,900</b>	<b>21,007</b>	<b>19,361</b>	<b>8,853</b>	<b>1,311,294</b>	<b>714,311</b>	<b>2,025,605</b>	<i>Het Rijk.</i>

## 1952 (b).

Anvers	9,228	86,430	57,525	62,276	37	1,230	4,820	10,914	36,032	—	140	268,632	101,250	369,882	Antwerpen.
Brabant	6,465	115,498	95,026	—	4,098	3,241	11,417	26,952	—	—	2,206	264,903	31,693	296,596	Brabant.
Flandre occidentale	5,987	62,186	40,417	96	36	—	2,099	166	—	—	76	111,063	163,696	274,759	West-Vlaanderen.
Flandre orientale	12,012	68,663	30,208	—	57	—	912	7,456	23	16,124	1,037	136,492	49,764	186,256	Oost-Vlaanderen.
Hainaut	5,610	134,618	73,337	6,457	1	1,641	164	48,674	—	844	4,958	271,358	87,573	358,931	Henegouwen.
Liège	1,895	87,927	56,562	—	—	38,567	10,427	25,931	262	—	—	226,529	46,402	272,931	Luik.
Limbourg	1,860	38,124	51,497	100,590	6	—	2,050	4,421	—	—	52	198,600	38,513	237,113	Limbourg.
Luxembourg	5,456	18,638	6,577	—	8	—	11,560	4,421	2,107	—	49	44,395	42,476	86,871	Luxembourg.
Namur	888	23,562	9,085	—	4	2,769	9,338	4,561	—	209	2,555	52,971	44,124	97,095	Namen.
<i>Le Royaume :</i>	<b>49,401</b>	<b>635,646</b>	<b>420,234</b>	<b>169,419</b>	<b>4,247</b>	<b>47,448</b>	<b>52,787</b>	<b>129,075</b>	<b>38,424</b>	<b>17,177</b>	<b>11,085</b>	<b>1,574,943</b>	<b>605,491</b>	<b>2,180,434</b>	<i>Het Rijk.</i>

## 1953 (c).

Anvers	5,758	111,643	77,115	62,740	10,050	1,240	3,170	18,608	20,004	—	167	310,495	42,137	352,632	Antwerpen.
Brabant	5,842	121,150	112,130	—	11,000	3,000	17,395	31,654	20,500	—	2,416	304,587	20,498	325,085	Brabant.
Flandre occidentale	5,354	72,605	44,723	—	8,029	—	2,605	—	—	—	111	153,927	39,248	193,175	West-Vlaanderen.
Flandre orientale	12,030	90,675	29,645	—	11,750	765	4,793	11,119	266	16,225	1,106	178,376	37,214	215,590	Oost-Vlaanderen.
Hainaut	5,115	153,861	93,391	—	7,550	1,830	5,876	79,204	528	—	194	347,549	38,466	386,015	Henegouwen.
Liège	7,675	82,351	58,180	—	5,000	40,175	8,126	41,457	24,316	—	5,126	272,406	13,585	285,991	Luik.
Limbourg	1,757	33,272	54,189	103,150	5,010	25	7,125	5,015	—	—	40	209,583	41,637	251,220	Limbourg.
Luxembourg	7,435	25,082	9,132	—	1,010	—	18,936	16	3,983	—	47	65,551	34,720	100,271	Luxembourg.
Namur	858	26,857	9,270	—	50	3,106	11,941	5,136	—	40	2,875	60,133	23,798	83,931	Namen.
<i>Le Royaume :</i>	<b>51,824</b>	<b>717,496</b>	<b>487,777</b>	<b>165,890</b>	<b>59,449</b>	<b>50,141</b>	<b>79,967</b>	<b>192,209</b>	<b>69,507</b>	<b>16,265</b>	<b>12,082</b>	<b>1,902,607</b>	<b>291,303</b>	<b>2,193,910</b>	<i>Het Rijk.</i>

## 1954 (d).

Anvers	3,033	119,245	74,193	62,400	10,030	1,245	1,620	7,948	4	—	167	279,885	55,828	335,713	Antwerpen.
Brabant	6,722	115,500	124,520	—	11,000	3,000	12,870	37,162	—	—	2,416	313,190	20,795	333,985	Brabant.
Flandre occidentale	3,837	69,960	48,954	—	8,030	—	3,290	—	—	—	79	134,150	36,848	170,998	West-Vlaanderen.
Flandre orientale	11,332	93,001	30,957	—	13,250	765	4,324	12,951	240	—	1,142	167,962	7,922	175,884	Oost-Vlaanderen.
Hainaut	4,511	141,078	100,520	—	7,550	1,685	3,752	91,582	675	—	234	351,587	39,683	391,270	Henegouwen.
Liège	7,921	87,658	67,009	—	5,000	45,410	19,076	45,984	17,006	—	5,486	300,550	5,778	306,328	Luik.
Limbourg	1,721	36,408	55,193	107,244	5,010	25	11,792	7,508	—	—	165	225,066	17,768	242,834	Limbourg.
Luxembourg	7,446	25,000	9,318	—	1,005	—	16,425	16	3,841	—	466	63,517	17,153	80,670	Luxembourg.
Namur	876	26,507	9,481	—	50	3,476	11,246	5,583	—	70	2,865	60,154	20,992	81,146	Namen.
<i>Le Royaume :</i>	<b>47,399</b>	<b>714,357</b>	<b>520,145</b>	<b>169,644</b>	<b>60,925</b>	<b>55,606</b>	<b>84,395</b>	<b>208,734</b>	<b>21,766</b>	<b>70</b>	<b>13,020</b>	<b>1,896,061</b>	<b>222,767</b>	<b>2,118,828</b>	<i>Het Rijk.</i>

(1) Justice et Cultes — Agriculture — Beaux-Arts, éducation populaire, loisirs et folklore — Pensions.

(a) Comptes définitifs.

(b) Comptes provisoires.

(c) Prévisions de recettes.

(d) Projets de budgets.

(1) Justitie en erediens — Landbouw — Kunsten, volksoepvoeding, vrije tijd en folklore — Pensioenen

(a) Definitieve rekeningen.

(b) Voorlopige rekeningen.

(c) Ontvangstenramingen.

(d) Begrotingsontwerpen.

**Finances provinciales. — Dépenses du service ordinaire d'après les comptes de 1950 à 1952 et les budgets de 1953 et 1954. (1.000 F)**

**Provinciale financiën. — Uitgaven van de gewone dienst volgens de rekeningen 1950 tot en met 1952 en de begrotingen 1953 en 1954. (1.000 F)**

PROVINCES	Dépenses propres à l'exercice. — Aan het dienstjaar eigen zijnde uitgaven.											Total général Algemeen totaal	Solides des exercices antérieurs Saldo der vorige dienstjaren	PROVINCIEËN	
	Patri-moine provincial Provinciaal patri-monium	Administration générale Algemeen bestuur	Régies provinciales ou services assimilés Provinciebedrijven of gelijkgestelde diensten	Assistance publique et prévoyance sociale Openbare stand en maatschappelijke verzorging	Hygiène et salubrité publique Openbare gezondheid	Voirie et travaux publics Wegen en openbare werken	Instruction publique Openbaar onderwijs	Pensions Pensioenen	Dette Schuld	Transferts Overdrachten	Autres dépenses (1) Andere uitgaven (1)				Total des dépenses propres à l'exercice Totaal der uitgaven eigen aan het dienstjaar
<b>1950 (a).</b>															
Anvers	11,926	6,623	44,480	42,896	7,870	39,935	83,527	2,033	20,947	14,475	9,869	284,581	8,130	292,711	Antwerpen.
Brabant	734	12,023	—	13,502	13,711	77,195	92,670	9,273	19,640	1,063	4,649	244,460	4,646	249,106	Brabant.
Flandre occidentale	11	3,236	—	32,738	232	43,635	51,948	766	2,711	—	5,708	140,985	4,999	145,984	West-Vlaanderen.
Flandre orientale	1,251	7,087	—	34,717	2,560	24,463	88,492	2,148	10,379	7,952	7,671	186,720	3,075	189,795	Oost-Vlaanderen.
Hainaut	9,521	9,178	6,203	12,016	13,636	38,697	154,461	10,474	32,897	15,304	5,652	308,039	9,098	317,137	Henegouwen.
Liège	1,038	10,495	—	3,186	39,539	30,856	80,990	8,462	24,814	—	9,752	209,132	6,066	215,198	Luik.
Limbourg	1,944	1,659	—	5,437	2,356	14,942	28,512	601	2,436	214	3,423	61,524	5,524	67,048	Limburg.
Luxembourg	64	940	—	5,201	310	7,292	7,845	519	3,259	3,674	3,634	32,768	480	33,248	Luxemburg.
Namur	135	2,776	—	4,482	4,951	17,652	12,366	2,579	4,186	3,935	2,320	55,382	3,933	59,315	Namen.
<b>Le Royaume :</b>	<b>26,624</b>	<b>54,017</b>	<b>50,683</b>	<b>154,175</b>	<b>85,165</b>	<b>294,667</b>	<b>600,811</b>	<b>36,855</b>	<b>121,299</b>	<b>46,617</b>	<b>52,678</b>	<b>1,523,591</b>	<b>45,951</b>	<b>1,569,542</b>	<b>Het Rijk.</b>
<b>1951 (a).</b>															
Anvers	11,026	6,342	49,557	42,145	7,340	24,350	89,559	2,648	25,103	4,800	10,107	272,977	20,922	293,899	Antwerpen.
Brabant	5,151	14,455	—	4,142	9,018	80,278	99,037	11,293	19,229	94,787	10,700	348,090	5,619	353,709	Brabant.
Flandre occidentale	15	3,776	—	11,599	332	19,567	50,643	872	5,028	—	5,829	97,661	16,776	114,437	West-Vlaanderen.
Flandre orientale	723	7,022	—	41,521	2,035	22,595	61,360	2,770	9,785	—	8,815	156,626	16,038	172,664	Oost-Vlaanderen.
Hainaut	5,312	8,944	7,540	5,916	4,639	21,565	177,869	11,915	28,882	15,955	6,749	295,286	11,462	306,748	Henegouwen.
Liège	1,351	10,089	—	2,157	44,631	33,074	88,637	8,812	33,365	—	11,503	233,619	3,949	237,568	Luik.
Limbourg	2,088	5,744	—	653	440	16,316	29,397	846	6,466	—	3,827	65,777	10,641	76,418	Limburg.
Luxembourg	846	1,121	—	6,932	370	10,325	11,884	600	10,306	14,859	4,527	61,770	1,602	63,372	Luxemburg.
Namur	234	2,587	—	4,688	4,814	15,873	13,380	2,808	4,253	1,647	7,821	58,105	1,606	59,711	Namen.
<b>Le Royaume :</b>	<b>26,746</b>	<b>60,080</b>	<b>57,097</b>	<b>119,753</b>	<b>73,619</b>	<b>243,943</b>	<b>621,766</b>	<b>42,564</b>	<b>142,417</b>	<b>132,048</b>	<b>69,378</b>	<b>1,589,911</b>	<b>88,615</b>	<b>1,678,526</b>	<b>Het Rijk.</b>



## 1952 (b).

Anvers .....	12,852	6,021	55,974	41,119	7,947	28,842	92,847	2,948	29,148	—	12,995	290,693	35,186	325,879	Antwerpen.
Brabant .....	9,060	21,050	—	7,938	9,782	50,772	114,217	13,805	40,536	—	11,248	278,408	27,118	305,526	Brabant.
Flandre occidentale .....	33	3,913	—	14,067	688	27,342	61,158	935	7,453	—	6,430	122,019	25,608	147,627	West-Vlaanderen.
Flandre orientale .....	700	8,106	—	48,077	1,894	15,847	60,496	2,761	9,918	—	8,317	156,116	22,727	178,843	Oost-Vlaanderen.
Hainaut .....	7,546	10,185	7,030	3,863	5,187	24,264	200,253	16,825	34,735	8,387	7,365	325,640	9,778	335,418	Henegouwen.
Liège .....	2,028	9,547	—	933	45,943	31,728	88,583	9,581	46,388	—	9,800	244,531	24,652	269,183	Luik.
Limbourg .....	2,840	7,783	100,590	915	425	13,893	33,969	987	11,133	—	4,384	176,919	11,349	188,268	Limbourg.
Luxembourg .....	823	1,728	—	6,669	215	9,498	11,622	1,547	20,175	966	5,394	58,637	5,537	64,174	Luxembourg.
Namur .....	245	3,063	—	5,349	5,550	16,936	14,403	3,430	5,086	1,000	8,283	63,345	3,828	67,173	Namen.
<i>Le Royaume :</i>	<b>36,127</b>	<b>71,396</b>	<b>163,594</b>	<b>128,930</b>	<b>77,631</b>	<b>219,122</b>	<b>677,548</b>	<b>52,819</b>	<b>204,572</b>	<b>10,353</b>	<b>74,216</b>	<b>1,716,308</b>	<b>165,783</b>	<b>1,882,091</b>	<i>Het Rijk.</i>

## 1953 (c).

Anvers .....	12,000	9,052	58,900	37,014	9,435	34,066	56,807	3,295	36,118	—	13,160	269,847	82,785	352,632	Antwerpen.
Brabant .....	10,366	23,352	—	17,060	9,605	55,300	133,135	13,190	48,043	—	12,419	322,470	2,615	325,085	Brabant.
Flandre occidentale .....	223	6,494	—	34,027	839	42,760	39,762	1,030	10,746	1,597	8,282	145,760	47,415	193,175	West-Vlaanderen.
Flandre orientale .....	1,621	10,744	—	44,646	2,440	24,344	57,267	3,163	11,949	8,421	9,795	174,390	41,200	215,590	Oost-Vlaanderen.
Hainaut .....	7,238	20,754	—	9,302	5,756	41,576	209,601	17,710	42,588	—	13,353	367,878	10,435	378,313	Henegouwen.
Liège .....	2,450	11,631	—	6,549	50,078	33,385	93,496	9,874	69,308	—	10,065	286,836	59,815	346,651	Luik.
Limbourg .....	3,496	9,801	103,150	6,200	772	32,271	26,735	1,702	22,978	—	5,617	212,722	20,938	233,660	Limbourg.
Luxembourg .....	3,701	2,683	—	11,115	370	21,221	8,807	1,737	15,343	3,497	6,203	74,677	8,941	83,618	Luxembourg.
Namur .....	324	4,745	—	5,200	6,782	20,979	15,866	3,549	7,028	—	9,207	73,680	10,574	84,254	Namen.
<i>Le Royaume :</i>	<b>41,419</b>	<b>99,256</b>	<b>162,050</b>	<b>171,113</b>	<b>86,077</b>	<b>305,902</b>	<b>641,476</b>	<b>55,250</b>	<b>264,101</b>	<b>13,515</b>	<b>88,101</b>	<b>1,928,260</b>	<b>284,718</b>	<b>2,212,978</b>	<i>Het Rijk.</i>

## 1954 (d).

Anvers .....	14,000	9,291	59,000	47,088	10,995	44,814	64,464	3,537	37,292	—	18,662	309,143	26,510	335,653	Antwerpen.
Brabant .....	9,640	22,998	—	16,627	9,730	60,690	127,231	15,090	57,068	—	12,711	331,785	2,200	333,985	Brabant.
Flandre occidentale .....	223	6,654	—	29,127	839	41,680	32,637	963	12,076	1,307	6,767	132,273	38,725	170,998	West-Vlaanderen.
Flandre orientale .....	1,971	11,641	—	39,351	2,520	24,492	62,179	3,523	13,531	5,382	11,622	175,312	572	175,884	Oost-Vlaanderen.
Hainaut .....	7,489	21,393	—	9,232	5,566	34,848	222,615	20,845	47,035	—	12,217	381,240	10,030	391,270	Henegouwen.
Liège .....	9,596	13,347	—	6,259	55,892	50,025	106,331	10,385	69,361	—	11,519	332,715	29,925	362,640	Luik.
Limbourg .....	3,561	10,410	107,244	6,285	772	43,657	30,580	2,172	26,716	850	7,412	239,659	3,175	242,834	Limbourg.
Luxembourg .....	1,711	2,712	—	10,030	1,270	24,741	8,170	1,582	18,602	3,401	8,311	80,530	140	80,670	Luxembourg.
Namur .....	324	4,268	—	5,425	6,748	20,409	15,562	3,584	7,663	—	9,063	73,046	7,950	80,996	Namen.
<i>Le Royaume :</i>	<b>47,615</b>	<b>102,714</b>	<b>166,244</b>	<b>169,424</b>	<b>94,332</b>	<b>345,356</b>	<b>669,769</b>	<b>61,681</b>	<b>289,344</b>	<b>10,940</b>	<b>98,284</b>	<b>2,055,703</b>	<b>119,227</b>	<b>2,174,930</b>	<i>Het Rijk.</i>

(1) Justice et Cultes — Agriculture — Beaux-Arts, éducation populaire, loisirs et folklore.

(a) Comptes définitifs.

(b) Comptes provisoires.

(c) Prévisions de dépenses.

(d) Projets de budgets.

(1) Justice en eredienst — Landbouw — Kunsten, Volksopvoeding, Vrije tijd en Folklore.

(a) Definitieve rekeningen.

(b) Voorlopige rekeningen.

(c) Uitgaafkredieten.

(d) Begrotingsontwerpen.

**Finances provinciales. — Rendement des impositions  
d'après les comptes de 1950 à 1952 et les budgets de 1953 et 1954.**

(1,000 F)

**Provinciale financiën. — Opbrengst der belastingen volgens  
de rekeningen 1950 tot en met 1952 en de begrotingen 1953 en 1954.**

(1,000 F)

PROVINCES	Centimes additionnels à la contribu- tion foncière	Taxes directes	Taxes indirectes	Recettes diverses	Total	PROVINCIES
	Opeentiemen op de grondbelasting	Directe belastingen	Indirecte belastingen	Diverse ontvangsten	Totaal	
<b>1950 (a).</b>						
Anvers .....	13,238	28,523	6,609	844	49,214	Antwerpen.
Brabant .....	32,957	19,284	—	—	52,241	Brabant.
Flandre occidentale .....	8,315	19,113	789	1,175	29,392	West-Vlaanderen.
Flandre orientale .....	7,817	12,833	26	288	20,964	Oost-Vlaanderen.
Hainaut .....	29,473	45,971	809	1,206	77,459	Henegouwen.
Liège .....	16,489	23,960	—	1,018	41,467	Luik.
Limbourg .....	3,351	18,858	—	—	22,209	Limburg.
Luxembourg .....	1,166	3,847	—	—	5,013	Luxemburg.
Namur .....	2,074	6,166	—	—	8,240	Namen.
<i>Le Royaume :</i>	<b>114,880</b>	<b>178,555</b>	<b>8,233</b>	<b>4,531</b>	<b>306,199</b>	<i>Het Rijk.</i>
<b>1951 (a).</b>						
Anvers .....	17,519	28,901	7,263	604	54,287	Antwerpen.
Brabant .....	36,557	20,090	—	2,419	59,066	Brabant.
Flandre occidentale .....	7,577	19,133	887	953	28,550	West-Vlaanderen.
Flandre orientale .....	10,172	13,417	27	79	23,695	Oost-Vlaanderen.
Hainaut .....	20,263	45,979	766	—	67,008	Henegouwen.
Liège .....	16,948	24,613	—	393	41,954	Luik.
Limbourg .....	5,981	39,555	—	258	45,794	Limburg.
Luxembourg .....	1,447	3,823	—	241	5,511	Luxemburg.
Namur .....	2,212	5,884	—	9	8,105	Namen.
<i>Le Royaume :</i>	<b>118,676</b>	<b>201,395</b>	<b>8,943</b>	<b>4,956</b>	<b>333,970</b>	<i>Het Rijk.</i>
<b>1952 (b).</b>						
Anvers .....	18,236	29,399	8,948	942	57,525	Antwerpen.
Brabant .....	62,977	28,795	—	3,254	95,026	Brabant.
Flandre orientale .....	15,445	23,069	819	1,084	40,417	West-Vlaanderen.
Flandre occidentale .....	9,986	20,067	—	155	30,208	Oost-Vlaanderen.
Hainaut .....	21,565	51,012	760	—	73,337	Henegouwen.
Liège .....	25,109	30,903	—	550	56,562	Luik.
Limbourg .....	6,381	43,312	—	1,804	51,497	Limburg.
Luxembourg .....	1,425	5,051	—	101	6,577	Luxemburg.
Namur .....	2,327	6,569	—	189	9,085	Namen.
<i>Le Royaume :</i>	<b>163,451</b>	<b>238,177</b>	<b>10,527</b>	<b>8,079</b>	<b>420,234</b>	<i>Het Rijk.</i>
<b>1953 (c).</b>						
Anvers .....	30,841	39,702	6,175	397	77,115	Antwerpen.
Brabant .....	58,500	47,960	—	5,670	112,130	Brabant.
Flandre occidentale .....	16,313	27,330	850	230	44,723	West-Vlaanderen.
Flandre orientale .....	12,098	17,503	—	46	29,647	Oost-Vlaanderen.
Hainaut .....	27,160	65,665	—	566	93,391	Henegouwen.
Liège .....	22,157	35,687	—	336	58,180	Luik.
Limbourg .....	7,342	46,820	—	27	54,189	Limburg.
Luxembourg .....	4,334	4,734	—	64	9,132	Luxemburg.
Namur .....	2,400	6,865	—	5	9,270	Namen.
<i>Le Royaume :</i>	<b>181,145</b>	<b>292,266</b>	<b>7,025</b>	<b>7,341</b>	<b>487,777</b>	<i>Het Rijk.</i>
<b>1954 (d).</b>						
Anvers .....	28,179	39,423	6,200	361	74,193	Antwerpen.
Brabant .....	75,100	46,350	—	3,070	124,520	Brabant.
Flandre occidentale .....	20,974	26,940	800	240	48,954	West-Vlaanderen.
Flandre orientale .....	12,848	17,995	—	114	30,957	Oost-Vlaanderen.
Hainaut .....	32,664	67,290	—	566	100,520	Henegouwen.
Liège .....	30,327	36,180	—	502	67,009	Luik.
Limbourg .....	7,646	47,320	—	227	55,193	Limburg.
Luxembourg .....	4,475	4,740	—	103	9,318	Luxemburg.
Namur .....	2,676	6,800	—	5	9,481	Namen.
<i>Le Royaume :</i>	<b>214,889</b>	<b>293,068</b>	<b>7,000</b>	<b>5,188</b>	<b>520,145</b>	<i>Het Rijk.</i>

(a) Comptes définitifs.  
(b) Comptes provisoires.  
(c) Prévisions de recettes.  
(d) Projets de budget.

(a) Definitieve rekeningen.  
(b) Voorlopige rekeningen.  
(c) Begrotingsramingen.  
(d) Begrotingsontwerpen.

## Finances provinciales. — Recettes et dépenses du service extraordinaire d'après les comptes de 1950 à 1952 et les budgets de 1953 et 1954.

(1,000 F)

PROVINCES	RECETTES — ONTVANGSTEN									
	Propres à l'exercice — Eigen aan het dienstjaar								Solde des exercices antérieurs	Total général
	Patrimoine provincial	Régies ou services assimilés	Voirie et travaux publics	Justice, culte, hygiène et salubrité publique	Instruction publique	Dette	Recettes diverses	Total		
Provinciaal patrimonium	Provinciale bedrijven of gelijkgestelde diensten	Wegen en openbare werken	Justitie, eredienst en openbare gezondheid	Openbaar onderwijs	Schuld	Allerhande ontvangsten	Totaal	Saldo der vorige dienstjaren	Algemeen totaal	
<b>1950 (a).</b>										
Anvers .....	—	—	8,270	—	—	12,500	14,571	35,341	18,315	53,656
Brabant .....	353	—	—	—	—	—	8,373	8,726	—	8,726
Flandre occidentale ..	209	—	3,534	—	—	—	10	3,753	45,002	48,755
Flandre orientale ..	645	—	174	—	—	—	8,042	8,861	9,728	18,589
Hainaut .....	6,121	100	7	—	3,005	32,945	15,503	57,681	—	57,681
Liège .....	—	—	—	95	1,896	75,900	—	77,891	502	78,393
Limbourg .....	—	—	—	—	—	29,000	9	29,009	603	29,612
Luxembourg .....	1	—	305	—	—	—	3,216	3,522	3,775	7,297
Namur .....	—	—	—	977	—	6,200	—	7,177	11,051	18,228
<i>Le Royaume :</i>	<b>7,329</b>	<b>100</b>	<b>12,290</b>	<b>1,072</b>	<b>4,901</b>	<b>156,545</b>	<b>49,724</b>	<b>231,961</b>	<b>88,976</b>	<b>320,937</b>
<b>1951 (a).</b>										
Anvers .....	—	—	2,142	—	—	7,000	4,860	14,002	16,361	30,363
Brabant .....	—	—	6,117	—	867	—	94,834	101,818	—	101,818
Flandre occidentale ..	4	—	4,276	—	—	27,500	25	31,805	32,777	64,582
Flandre orientale ..	1,553	—	45	—	—	—	—	1,598	9,209	10,807
Hainaut .....	167	—	—	—	2,254	36,500	15,955	54,876	47	54,923
Liège .....	—	—	—	—	200	211,750	—	211,950	3,414	215,364
Limbourg .....	246	—	—	—	—	16,000	9	16,255	3,758	20,013
Luxembourg .....	27,010	—	1	—	—	50,000	14,859	91,870	778	92,648
Namur .....	—	—	262	—	—	—	1,647	1,909	3,807	5,716
<i>Le Royaume :</i>	<b>28,980</b>	—	<b>12,843</b>	—	<b>3,321</b>	<b>348,750</b>	<b>132,189</b>	<b>526,083</b>	<b>70,151</b>	<b>596,234</b>
<b>1952 (b).</b>										
Anvers .....	—	—	8,647	—	—	7,000	—	15,647	8,097	23,744
Brabant .....	—	—	2,521	—	111	140,000	784	143,416	205,040	348,456
Flandre occidentale ..	141	—	1,087	4,201	—	—	47	5,476	30,996	36,472
Flandre orientale ..	2,347	—	2	—	—	—	—	2,349	10,286	12,635
Hainaut .....	546	—	—	—	3,313	69,474	8,488	81,821	28	81,849
Liège .....	—	—	—	—	814	30,000	—	30,814	5,944	36,758
Limbourg .....	115	14,923	—	—	500	43,165	16	58,719	10,565	69,284
Luxembourg .....	—	—	—	—	—	37,000	966	37,966	541	38,507
Namur .....	688	—	—	—	264	10,100	—	11,052	220	11,272
<i>Le Royaume :</i>	<b>3,837</b>	<b>14,923</b>	<b>12,257</b>	<b>4,201</b>	<b>5,002</b>	<b>336,739</b>	<b>10,301</b>	<b>387,260</b>	<b>271,717</b>	<b>658,977</b>
<b>1953 (c).</b>										
Anvers .....	—	—	7,200	—	—	22,000	76	29,276	—	29,276
Brabant .....	—	—	12,350	—	2,150	105,000	—	119,500	19,600	139,100
Flandre occidentale ..	—	—	13,650	10,670	—	15,585	1,797	41,702	11,246	52,948
Flandre orientale ..	1,253	—	5,059	—	—	12,000	8,161	26,473	7,060	33,533
Hainaut .....	1,963	—	—	189	12,629	80,721	100	95,602	1	95,603
Liège .....	—	—	500	—	4,850	54,000	—	59,350	5,540	64,890
Limbourg .....	—	30,100	50	—	9,900	51,200	2	91,252	5,045	96,297
Luxembourg .....	1	—	11,070	—	—	—	3,356	14,427	5,987	20,414
Namur .....	2,572	—	3,164	405	1,236	13,136	350	20,863	519	21,382
<i>Le Royaume :</i>	<b>5,789</b>	<b>30,100</b>	<b>53,043</b>	<b>11,264</b>	<b>30,765</b>	<b>353,642</b>	<b>13,482</b>	<b>498,445</b>	<b>54,998</b>	<b>553,443</b>
<b>1954 (d).</b>										
Anvers .....	—	—	15,000	—	—	21,000	380	36,380	4,120	40,500
Brabant .....	5,000	—	36,050	—	—	141,000	—	182,050	1,650	183,700
Flandre occidentale ..	—	—	—	3,170	—	—	1,507	4,677	4,234	8,911
Flandre orientale ..	88	—	4,540	—	3,900	16,000	5,195	29,723	50	29,773
Hainaut .....	273	—	—	3,870	10,788	70,547	100	85,578	1	85,579
Liège .....	—	—	500	8,000	1,500	48,250	—	58,250	10,484	68,734
Limbourg .....	150	5,100	50	—	8,000	42,280	852	56,432	3,674	60,106
Luxembourg .....	1	—	6,920	—	—	—	3,400	10,321	479	10,800
Namur .....	6,100	—	2,026	240	1,600	16,490	850	27,306	82	27,388
<i>Le Royaume :</i>	<b>11,612</b>	<b>5,100</b>	<b>65,086</b>	<b>15,280</b>	<b>25,788</b>	<b>355,567</b>	<b>12,284</b>	<b>490,717</b>	<b>24,774</b>	<b>515,491</b>

(a) Comptes définitifs.

(b) Comptes provisoires.

(c) Prévisions de recettes et allocations de dépenses.

(d) Projets de budgets.

**Provinciale financiën. Ontvangsten en uitgaven van de buitengewone dienst volgens de rekeningen 1950 tot en met 1952 en de begrotingen 1953 en 1954.**  
(1,000 F)

DEPENSES — UITGAVEN										PROVINCIEËN
Progres à l'exercice — Eigen aan het dienstjaar								Solde des exercices antérieurs	Total général	
Patrimoine provincial	Régies ou services assimilés	Voirie et travaux publics	Justice, culte, hygiène et salubrité publique	Instruction publique	Dette	Dépenses diverses	Total			
Provinciaal patrimonium	Provinciale bedrijven of gelijkgestelde diensten	Wegen en openbare werken	Justitie, eredienst en openbare gezondheid	Openbaar onderwijs	Schuld	Allerhande uitgaven	Totaal			

## 1950 (a).

6,390	—	13,695	—	—	—	—	20,085	17,221	37,306	Antwerpen.
3,787	—	1,893	66,500	63,035	—	—	135,215	41,623	176,838	Brabant.
—	—	11,128	1,694	—	—	—	12,822	3,156	15,978	West-Vlaanderen.
2,231	—	5,457	—	—	—	—	7,688	2,311	9,999	Oost-Vlaanderen.
39,644	600	8,503	6,000	—	—	—	54,747	16,985	71,732	Henegouwen.
2,268	—	5,625	42,652	25,752	28,540	—	104,837	6,451	111,288	Luik.
11,526	—	—	—	5,238	—	15,025	31,789	750	32,539	Limburg.
—	—	5,908	—	—	—	—	5,908	1,389	7,297	Luxemburg.
2,368	—	989	1,022	—	8,350	151	12,880	1,560	14,440	Namen.
<b>68,214</b>	<b>600</b>	<b>53,198</b>	<b>117,868</b>	<b>94,025</b>	<b>36,890</b>	<b>15,176</b>	<b>385,971</b>	<b>91,446</b>	<b>477,417</b>	<i>Het Rijk.</i>

## 1951 (a).

2,940	—	11,634	—	—	—	—	14,574	7,692	22,266	Antwerpen.
6,623	—	6,215	—	77,851	—	—	90,689	172,332	263,021	Brabant.
505	—	134	3,802	—	—	27,500	31,941	—	31,941	West-Vlaanderen.
2,680	—	1,529	—	—	—	—	4,209	1,618	5,827	Oost-Vlaanderen.
15,614	—	14,000	711	18,168	—	—	48,493	20,703	69,196	Henegouwen.
1,922	—	—	26,332	9,002	132,843	—	170,099	49,949	220,048	Luik.
1,451	—	—	15	—	—	16,002	17,468	11,876	29,344	Limburg.
91,800	—	848	—	—	—	—	92,648	—	92,648	Luxemburg.
2,823	—	523	868	800	—	—	5,014	652	5,666	Namen.
<b>126,358</b>	—	<b>34,883</b>	<b>31,728</b>	<b>105,821</b>	<b>132,843</b>	<b>43,502</b>	<b>475,135</b>	<b>264,822</b>	<b>739,957</b>	<i>Het Rijk.</i>

## 1952 (b).

2,962	—	17,815	—	—	—	—	20,777	7,911	28,688	Antwerpen.
3,410	—	12,520	—	108,740	—	—	124,670	183,470	308,140	Brabant.
—	—	93	238	—	—	—	331	25,845	26,176	West-Vlaanderen.
726	—	481	—	102	—	624	1,933	1,518	3,451	Oost-Vlaanderen.
11,836	—	12,200	6,089	29,015	—	—	59,140	32,279	91,419	Henegouwen.
834	—	—	19,526	4,281	5,658	—	30,299	33,668	63,967	Luik.
3,825	13,554	—	—	1,817	—	28,105	47,301	31,410	78,711	Limburg.
—	—	4,975	—	—	37,000	—	41,975	56	42,031	Luxemburg.
6,703	—	876	151	378	—	683	8,791	4,062	12,853	Namen.
<b>30,296</b>	<b>13,554</b>	<b>48,960</b>	<b>26,004</b>	<b>144,333</b>	<b>42,658</b>	<b>29,412</b>	<b>335,217</b>	<b>320,219</b>	<b>655,436</b>	<i>Het Rijk.</i>

## 1953 (c).

1,500	—	22,000	—	—	—	—	23,500	5,776	29,276	Antwerpen.
3,100	—	35,000	—	98,900	—	—	137,000	2,100	39,100	Brabant.
—	—	29,465	23,120	—	—	33	52,618	330	52,948	West-Vlaanderen.
8,016	—	12,948	—	230	—	12,000	33,194	339	33,533	Oost-Vlaanderen.
23,112	—	10,000	14,380	41,566	—	100	89,158	12,339	101,497	Henegouwen.
1,565	—	500	32,029	19,431	19,162	—	62,687	2,200	64,887	Luik.
5,230	30,100	150	5,320	43,005	—	9,507	93,312	2,845	96,157	Limburg.
580	—	13,640	—	—	—	2,192	16,412	3,523	19,935	Luxemburg.
9,245	—	5,966	975	3,087	—	650	19,923	1,459	21,382	Namen.
<b>52,348</b>	<b>30,100</b>	<b>129,669</b>	<b>65,824</b>	<b>206,219</b>	<b>19,162</b>	<b>24,482</b>	<b>527,804</b>	<b>30,911</b>	<b>558,715</b>	<i>Het Rijk.</i>

## 1954 (d).

4,500	—	36,000	—	—	—	—	40,500	—	40,500	Antwerpen.
8,700	—	90,000	3,000	81,000	—	—	182,700	1,000	183,700	Brabant.
—	—	230	8,595	—	—	33	8,858	53	8,911	West-Vlaanderen.
3,153	—	11,750	—	13,670	—	100	28,673	1,100	29,773	Oost-Vlaanderen.
7,240	—	10,200	27,500	34,653	—	600	80,193	5,386	85,579	Henegouwen.
4,559	—	500	35,384	19,374	8,000	—	67,717	1,000	68,717	Luik.
3,815	5,100	150	5,520	33,500	—	12,020	60,105	1	60,106	Limburg.
1,600	—	9,200	—	—	—	—	10,800	—	10,800	Luxemburg.
19,142	—	4,300	835	3,011	—	100	27,388	—	27,388	Namen.
<b>52,709</b>	<b>5,100</b>	<b>162,330</b>	<b>80,834</b>	<b>185,108</b>	<b>8,000</b>	<b>12,853</b>	<b>506,934</b>	<b>8,540</b>	<b>515,474</b>	<i>Het Rijk.</i>

(a) Definitieve rekeningen.

(b) Voorlopige rekeningen.

(c) Ontvangstenramingen en uitgaafkredieten.

(d) Begrotingsontwerpen.

**Finances communales. — Statistique des recettes communales  
d'après les comptes de 1947 à 1950 et les budgets de 1951 et 1952 (1,000 F).**

**Gemeentefinanciën. — Statistiek der gemeentelijke ontvangsten volgens  
de rekeningen 1947 tot en met 1950 en de begrotingen 1951 en 1952 (1,000 F).**

NATURE DES RECETTES	Droits constatés Vastgestelde rechten		Recouvrements effectués Gedane inningen		Prévisions de recettes Ontvangstenramingen		AARD DER ONTVANGSTEN
	1947	1948	1949	1950	1951	1952	
<b>I. Service ordinaire. — I. Gewone dienst.</b>							
<i>A. Recettes propres à l'exercice.</i>							<i>A. Ontvangsten eigen aan het dienstjaar.</i>
Patrimoine communal ....	862,066	852,230	829,549	896,824	1,059,464	1,133,703	Gemeentelijk patrimonium.
Quotes-parts dans les impôts de l'État (1) .....	172,115	232,944	—	—	—	—	Aandelen in de Rijksbelastingen (1).
Quotes-parts dans le fonds des communes (2) .....	759,426	1,186,126	4,036,852	3,682,304	4,024,519	4,217,344	Aandelen in het Fonds der gemeenten (2).
Fonds communal d'assistance publique (2) .....	—	—	1,000,026	1,001,872	1,006,794	1,009,959	Gemeentefonds voor openbare onderstand (2).
Interventions de l'État ...	298,350	544,114	65,959	39,619	28,906	314,482	Tussenkost van de Staat.
Impositions communales ..	2,034,084	4,229,743	1,826,391	2,027,582	2,648,114	2,747,002	Gemeentebelastingen.
Police, sûreté, service des pompiers. ....	67,794	64,240	60,784	57,085	63,669	67,974	Politie, veiligheid, brandweerdienst.
Régies ou services assimilés .....	302,085	427,502	531,263	1,628,387	1,762,262	1,967,500	Gemeentebedrijven of daarmee gelijkgestelde diensten.
Assistance publique et prévoyance sociale .....	204,500	212,282	147,342	28,907	221,413	208,477	Openbare onderstand en maatschappelijke voorz.
Hygiène et salubrité publique .....	57,723	74,702	85,338	94,708	116,964	129,346	Openbare gezondheid.
Voirie et travaux publics ..	72,486	95,130	72,272	90,211	199,937	242,734	Wegen en openbare werken.
Cultes .....	1,533	1,491	1,191	600	1,298	1,848	Eredienst.
Enseignement .....	1,484,941	1,768,506	1,938,341	2,137,059	2,439,010	2,828,668	Onderwijs.
Beaux-arts, sciences et lettres (3) .....	27,086	36,676	36,132	81,291	91,657	109,958	Kunsten, wetenschap en letteren (3).
Agriculture (4) .....	225	317	641	—	—	—	Landbouw. (4).
État civil, population, etc. (5) .....	19,183	37,931	27,249	—	—	—	Burgerlijke stand, bevolking, enz. (5).
Pensions .....	98,771	118,441	128,301	210,886	244,332	258,943	Pensioenen.
Dette .....	227,327	284,967	250,598	247,260	265,803	266,217	Schuld.
Autres recettes (6) .....	615,886	975,996	234,571	205,099	2,194,270	343,952	Andere ontvangsten. (6)
<b>Total :</b>	<b>7,305,581</b>	<b>11,143,338</b>	<b>11,380,800</b>	<b>12,429,694</b>	<b>16,368,412</b>	<b>15,848,107</b>	<b>Totaal.</b>
<i>B. Solde des exercices antérieurs :</i>	3,735,016	4,910,257	5,362,579	6,022,723	3,857,780	4,381,797	<i>B. Saldo der vorige dienstjaren.</i>
<b>Total général :</b>	<b>11,040,597</b>	<b>16,053,595</b>	<b>16,743,379</b>	<b>18,452,417</b>	<b>20,226,192</b>	<b>20,229,904</b>	<i>Algemeen totaal.</i>
<b>II. Service extraordinaire. — II. Buitengewone dienst.</b>							
<i>A. Recettes propres à l'exercice</i>							<i>A. Ontvangsten eigen aan het dienstjaar.</i>
Patrimoine communal ....	156,628	290,209	248,784	274,834	1,342,489	1,483,058	Gemeentelijk patrimonium.
Régies ou services assimilés	180,590	217,132	223,205	259,039	2,418,488	2,324,312	Gemeentebedrijven of daarmee gelijkgestelde diensten.
Voirie et travaux publics ..	515,921	664,899	471,907	684,213	3,498,340	3,150,013	Wegen en openbare werken.
Culte .....	24,246	21,852	20,074	21,120	317,759	343,474	Eredienst.
Enseignement .....	46,377	61,297	40,214	65,847	717,324	773,529	Onderwijs.
Emprunts .....	2,085,191	1,045,563	1,294,945	1,641,430	5,336,009	6,469,430	Leningen.
Recettes diverses (6) .....	278,952	366,524	481,792	633,127	938,644	940,964	Allerhande ontvangsten (6).
<b>Total :</b>	<b>3,287,905</b>	<b>2,667,476</b>	<b>2,780,921</b>	<b>3,579,610</b>	<b>14,569,053</b>	<b>15,484,780</b>	<b>Totaal.</b>
<i>B. Solde des exercices antérieurs :</i>	806,305	1,836,649	1,117,372	1,715,218	760,789	869,942	<i>B. Saldo der vorige dienstjaren.</i>
<b>Total du service extraordinaire :</b>	<b>4,094,210</b>	<b>4,504,125</b>	<b>3,898,293</b>	<b>5,294,828</b>	<b>15,329,842</b>	<b>16,354,722</b>	<b>Totaal van de buitengewone dienst.</b>
<b>Total général des recettes :</b>	<b>15,134,807</b>	<b>20,557,720</b>	<b>20,641,672</b>	<b>23,747,245</b>	<b>35,556,034</b>	<b>36,584,626</b>	<i>Algemeen totaal der ontvangsten.</i>

(1) Supprimé à partir de l'exercice 1949.

(2) Nouveau régime à partir de l'exercice 1949.

(3) A partir de l'exercice 1950 : Beaux-Arts, éducation populaire, loisirs et folklore.

(4) Supprimé à partir de l'exercice 1950.

(5) A partir de l'exercice 1950, ces recettes sont comprises sous la rubrique : « Impositions communales ».

(6) A partir de l'exercice 1950 : Transferts.

(1) Afgeschaft van het dienstjaar 1949 af.

(2) Nieuw regime van het dienstjaar 1949 af.

(3) Van het dienstjaar 1950 af : Schone Kunsten, volksopleiding, ontspanning en folklore.

(4) Afgeschaft van het dienstjaar 1950 af.

(5) Van het dienstjaar 1950 af zijn deze ontvangsten begrepen in de rubriek : « Gemeentebelastingen ».

(6) Van het dienstjaar 1950 af : Overdrachten.

**Statistique des dépenses communales**  
**d'après les comptes de 1947 à 1950 et les budgets de 1951 et 1952 (1,000 F).**  
**Statistiek der gemeentelijke uitgaven**  
**volgens de rekeningen 1947 tot en met 1950 en de begrotingen 1951 en 1952**  
**(1,000 F).**

NATURE DES DÉPENSES	Dépenses engagées Vastgelegde uitgaven		Paiements effectués Gedane betalingen		Allocations de dépenses Uitgaaframingen		AARD DER UITGAVEN
	1947	1948	1949	1950	1951	1952	

**I. Service ordinaire. — I. Gewone dienst.**

<i>A. Dépenses propres à l'exercice</i>							<i>A. Uitgaven. eigen aan het dienstjaar.</i>
Patrimoine communal . . . . .	287,109	326,705	318,752	379,854	583,000	512,783	Gemeentelijk patrimonium.
Administration générale ..	970,120	951,542	773,398	1,312,313	1,518,211	1,640,839	Algemeen bestuur.
Frais de perception, non- valeurs et rembourse- ments (1) . . . . .	152,304	224,058	179,194	—	—	—	Inningskosten, kwade pos- ten en terugbetaling. (1)
Police, sûreté, service des pompiers . . . . .	1,066,405	1,207,121	1,311,538	1,226,076	1,368,687	1,479,712	Politie, veiligheid, brand- weerdienst.
Régies ou services assimi- lés . . . . .	333,028	374,981	424,019	1,351,244	1,565,148	1,788,536	Gemeentebedrijven of daar- mede gelijkgestelde dien- sten.
Assistance publique et pré- voyance sociale . . . . .	1,415,882	1,720,295	1,439,982	1,253,922	1,587,289	1,693,859	Openbare onderstand en maatschappelijke voorz.
Hygiène et salubrité pu- blique . . . . .	398,570	456,786	475,992	468,663	638,322	667,570	Openbare gezondheid.
Voirie et travaux publics ..	817,903	1,004,667	1,158,723	1,445,726	2,000,082	2,184,135	Wegen en openbare werken.
Cultes . . . . .	38,154	53,165	59,022	64,257	84,022	91,785	Eredienst.
Enseignement . . . . .	2,468,906	2,930,571	3,151,495	3,459,282	3,912,118	4,345,105	Onderwijs.
Beaux-arts, sciences et let- tres (2) . . . . .	139,724	174,397	195,126	236,868	315,677	346,436	Kunsten, wetenschappen, letteren. (2)
Agriculture (3) . . . . .	4,033	5,251	8,320	—	—	—	Landbouw. (3)
Etat-civil, population, etc. (1) . . . . .	134,540	212,363	199,363	—	—	—	Burgerlijke stand, bevol- king, enz. (1)
Pensions . . . . .	532,799	666,253	716,912	875,795	1,198,820	1,267,573	Pensioenen.
Dette . . . . .	1,194,163	1,386,283	1,403,661	1,474,889	1,871,310	2,049,670	Schuld.
Dépenses diverses (4) . . . .	808,171	597,748	905,767	1,094,104	1,280,192	1,201,983	Diverse uitgaven (4).
<b>Total:</b>	<b>10,761,811</b>	<b>12,292,186</b>	<b>12,721,264</b>	<b>14,642,993</b>	<b>17,922,878</b>	<b>19,269,986</b>	<b>Totaal.</b>
<b>B. Solde des exercices anté- rieurs :</b>	<b>4,101,840</b>	<b>6,196,723</b>	<b>4,827,395</b>	<b>4,421,222</b>	<b>4,870,103</b>	<b>3,166,935</b>	<b>B. Saldo der vorige dienst- jaren.</b>
<b>Total général :</b>	<b>14,863,651</b>	<b>18,488,909</b>	<b>17,548,659</b>	<b>19,064,215</b>	<b>22,792,981</b>	<b>22,436,921</b>	<b>Algemeen totaal.</b>

**II. Service extraordinaire. — II. Buitengewone dienst.**

<i>A. Dépenses propres à l'exercice.</i>							<i>A. Uitgaven eigen aan het dienstjaar.</i>
Patrimoine communal . . . . .	336,432	453,868	402,212	334,147	2,668,216	3,058,282	Gemeentelijk patrimonium.
Régies ou services assimi- lés . . . . .	237,153	512,111	406,375	423,649	2,879,210	3,105,829	Gemeentebedrijven of daar- mede gelijkgestelde dien- sten.
Voirie et travaux publics ..	1,012,512	1,354,134	1,084,072	1,691,114	6,538,228	6,185,568	Wegen en openbare werken.
Culte . . . . .	49,233	66,416	61,499	78,539	455,152	532,056	Eredienst.
Enseignement . . . . .	113,397	258,814	137,942	227,367	1,305,992	1,400,310	Onderwijs.
Dette . . . . .	1,094,052	187,239	97,757	169,943	759,242	1,175,917	Schuld.
Dépenses diverses (4) . . . .	159,202	208,642	125,756	11,447	24,703	44,277	Diverse uitgaven (4).
<b>Total :</b>	<b>3,001,981</b>	<b>3,041,224</b>	<b>2,315,613</b>	<b>3,136,206</b>	<b>14,630,743</b>	<b>15,502,239</b>	<b>Totaal.</b>
<b>B. Solde des exercices anté- rieurs:</b>	<b>718,713</b>	<b>1,884,692</b>	<b>1,267,126</b>	<b>1,954,778</b>	<b>1,480,285</b>	<b>1,746,347</b>	<b>B. Saldo der vorige dienst- jaren.</b>
<b>Total des dépenses du service extraordinaire:</b>	<b>3,720,694</b>	<b>4,925,916</b>	<b>3,582,739</b>	<b>5,090,984</b>	<b>16,111,028</b>	<b>17,248,586</b>	<b>Totaal der uitgaven van de buitengewone dienst.</b>
<b>Total général des dépenses :</b>	<b>18,584,345</b>	<b>23,414,825</b>	<b>21,131,398</b>	<b>24,155,199</b>	<b>38,904,009</b>	<b>39,685,507</b>	<b>Algemeen totaal der uitgaven.</b>

(1) A partir de l'exercice 1950, ces dépenses sont compris dans la rubrique « Administration générale ».

(2) A partir de l'exercice 1950 : « Beaux-Arts, éducation populaire, loisirs et folklore. »

(3) Supprimé à partir de l'exercice 1950.

(4) A partir de l'exercice 1950 : Transferts.

(1) Van het dienstjaar 1950 af zijn deze uitgaven begrepen in de rubriek « Algemeen Bestuur ».

(2) Van het dienstjaar 1950 af : « Schone kunsten, Volksopleiding, Ontspanning en Folklore ».

(3) Afgeschaffd van het dienstjaar 1950 af.

(4) Van het dienstjaar 1950 af : Overdrachten.

## Rendement des impositions communales d'après les budgets communaux (1,000 F).

### Opbrengst der gemeentebelastingen volgens de gemeentebegrotingen (1,000 F).

NATURE DES IMPOTS	Rendement présumé pour les années Vermoedelijk rendement voor de jaren					AARD DER BELASTINGEN
	1948	1949	1950	1951	1952	
Centimes additionnels aux impôts cédulaires (1) .....	2,632,364	1,411,284	1,423,993	1,476,392	1,502,095	Opcentimes op de cedulaire be- lastingen (1).
Centimes additionnels aux autres impôts de l'État .....	113,894	—	—	—	—	Opcentimes op de andere rijks- belastingen.
Taxes perçues par l'État (2) ..	—	351,004	—	—	—	Door de Staat geïnde belastingen (2).
Taxe sur les spectacles et diver- tisements publics .....	—	—	318,400	328,666	350,983	Belasting op vertoningen en vermakelijkheden.
Centimes additionnels aux taxes provinciales .....	93,088	129,351	137,171	129,408	127,722	Opcentimes op de provinciale belastingen.
Taxe spéciale sur les traitements, salaires et pensions .....	219,647	(3)1,533	—	—	—	Speciale belasting op de wedden, lonen en pensioenen.
Autres taxes directes .....	320,569	377,951	399,671	397,497	405,540	Andere directe belastingen.
Taxes indirectes .....	152,269	179,739	134,452	137,924	142,373	Indirecte belastingen.
Taxes de remboursement .....	39,802	54,399	71,117	101,822	131,937	Verhaalbelastingen.
Recettes diverses .....	2,919	5,404	59,817	76,405	86,352	Andere ontvangsten.
<i>Total :</i>	<b>3,574,552</b>	<b>2,510,665</b>	<b>2,544,621</b>	<b>2,648,114</b>	<b>2,747,002</b>	<i>Totaal.</i>

(1) A partir de l'exercice 1949 : centimes additionnels à la contribution foncière.

(2) Régime transitoire : Spectacles, chiens, vélos (art. 47 loi du 24 décembre 1948).

(3) Supprimé à partir de 1949. Rappels de droits.

(1) Van het dienstjaar 1949 af, opcentiemen op de grondbelasting.

(2) Overgangsregime : vertoningen, honden, rijwielen (art. 47 van de wet van 24 December 1948).

(3) Afschaft vanaf 1949. — Navordering van rechten.

## Rendement des impositions provinciales (1.000 F).

### Opbrengst der provinciale belastingen (1.000 F).

NATURE DES IMPOTS	1948	1949	1950	1951	1952	1953	1954	AARD DER BELASTINGEN
	(1)	(1)	(1)	(1)	(2)	(3)	(4)	
Centimes additionnels aux impôts cédulaires								Opcentiemen op de cedulaire belastingen :
— Contribution foncière .	126,235	121,934	114,880	118,676	163,451	181,145	214,889	— Grondbelasting.
— Taxe mobilière .....	1,945	—	—	—	—	—	—	— Mobiliënbelasting.
— Taxe professionnelle ..	398,312	—	—	—	—	—	—	— Bedrijfsbelasting.
Centimes additionnels aux autres impôts de l'État ..	28,675	—	—	—	—	—	—	Opcentiemen op de andere Rijksbelastingen.
Taxes directes .....	136,564	174,032	178,554	201,395	238,177	292,266	293,068	Rechtstreekse belastingen.
Taxes indirectes .....	4,640	9,441	8,234	8,943	10,527	7,025	7,000	Onrechtstreekse belastingen.
Recettes diverses .....	70	9,664	4,531	4,956	8,079	7,341	5,188	Allerhande ontvangsten.
	<b>696,441</b>	<b>315,071</b>	<b>306,199</b>	<b>333,970</b>	<b>420,234</b>	<b>487,777</b>	<b>520,145</b>	

(1) Droits constatés.  
(2) Comptes provisoires.  
(3) Budgets définitifs.  
(4) Projets de budgets.

(1) Vastgestelde rechten.  
(2) Voorlopige rekeningen.  
(3) Definitieve begrotingen.  
(4) Begrotingsontwerpen.

**Dette des administrations et établissements publics locaux.**  
(provinces - communes - sociétés intercommunales et organismes divers)  
**Schuld der plaatselijke openbare besturen en instellingen.**  
(provincies - gemeenten - intercommunale verenigingen en diverse organismen)

AU 31 DÉCEMBRE DES ANNÉES	Emprunts au Crédit Communal — Leningen bij het Gemeentekrediet										Total général Algemeen totaal	OP 31 DECEMBER DER JAREN	
	A long terme — Op lange termijn					A court et moyen terme — Op korte en half lange termijn							
	Rembour- sables par annuités constantes (2)	Rembour- sables par tranches (2)	Total	Rembour- sables par tranches (2)	A échéance unique	Autres	Total	Emprunts avec d'autres organismes	Emmissions publiques	Kmprunts avec parti- culiers et autres dettes			Leningen met parti- culieren en andere schul- den
Terug- betaalbaar bij middel van constante annuïteiten (2)	Terugbetaal- baar bij middel van schijven	Totaal	Terugbe- taalbaar bij middel van schijven	Met enige vervaldag	Andere	Totaal	Leningen met andere organismen	Openbare uitgiften	Kmprunts met parti- culiers en andere dettes	Leningen met andere schulden			
1949 :													
Provincies .....	816,549	91,760	908,309	5,975	7,621	—	13,596	49,917	74,803	—	—	1,046,625	1949 : Provinciën.
Communes .....	8,584,856	724,616	9,309,472	785,742	467,623	107,154	1,360,519	212,724	9,472,915	11,612	11,612	20,367,242	Gemeenten.
Soc. intercommuna- les et org. divers (1)	151,324	55,750	207,074	..	..	..	1,106,196	69,578	1,086,518	—	—	2,469,366	Interc. verenigingen en div. organism.(1)
<b>Total :</b>	<b>9,552,729</b>	<b>872,126</b>	<b>10,424,855</b>	<b>791,717</b>	<b>475,244</b>	<b>107,154</b>	<b>2,480,311</b>	<b>332,219</b>	<b>10,634,236</b>	<b>11,612</b>	<b>11,612</b>	<b>23,883,233</b>	<b>Totaal.</b>
1950 :													
Provincies .....	796,362	374,412	1,170,774	17,400	—	—	17,400	47,150	72,062	—	—	1,307,386	1950 : Provinciën.
Communes .....	8,423,149	2,024,624	10,447,773	890,709	795,385	95,753	1,781,847	213,813	9,131,505	13,021	13,021	21,587,959	Gemeenten.
Soc. intercommuna- les et org. divers (1)	152,284	400,477	552,761	..	..	..	1,587,402	17,750	1,062,657	—	—	3,220,570	Interc. verenigingen en div. organism.(1)
<b>Total :</b>	<b>9,371,795</b>	<b>2,799,513</b>	<b>12,171,308</b>	<b>908,109</b>	<b>795,385</b>	<b>95,753</b>	<b>3,386,649</b>	<b>278,713</b>	<b>10,266,224</b>	<b>13,021</b>	<b>13,021</b>	<b>26,115,915</b>	<b>Totaal.</b>
1951 :													
Provincies .....	774,842	461,567	1,236,409	131,475	—	—	131,475	44,500	321,069	—	—	1,733,453	1951 : Provinciën.
Communes .....	8,254,157	3,422,397	11,676,554	992,039	507,332	104,687	1,604,058	216,866	9,834,340	11,230	11,230	23,343,048	Gemeenten.
Soc. intercommuna- les et org. divers (1)	146,421	573,227	719,648	..	..	..	742,377	19,665	1,585,912	—	—	3,067,602	Interc. verenigingen en div. organism.(1)
<b>Total :</b>	<b>9,175,420</b>	<b>4,457,191</b>	<b>13,632,611</b>	<b>1,123,514</b>	<b>507,332</b>	<b>104,687</b>	<b>2,477,910</b>	<b>281,031</b>	<b>11,741,321</b>	<b>11,230</b>	<b>11,230</b>	<b>28,144,103</b>	<b>Totaal.</b>
1952 :													
Provincies .....	752,785	575,375	1,328,160	221,701	—	—	221,701	39,450	709,931	2,400	2,400	2,301,642	1952 : Provinciën.
Communes .....	8,077,413	4,804,957	12,882,370	1,142,148	404,496	77,922	1,624,566	344,878	10,103,951	11,303	11,303	24,967,068	Gemeenten.
Soc. intercommuna- les et org. divers (1)	139,269	701,939	841,208	..	..	..	742,705	419,957	1,525,677	—	—	3,529,547	Interc. verenigingen en div. organism.(1)
<b>Total :</b>	<b>8,969,467</b>	<b>6,082,271</b>	<b>15,051,738</b>	<b>1,363,849</b>	<b>404,496</b>	<b>77,922</b>	<b>2,588,972</b>	<b>804,285</b>	<b>12,339,559</b>	<b>13,703</b>	<b>13,703</b>	<b>30,798,257</b>	<b>Totaal.</b>
1953 :													
Provincies .....	731,911	727,906	1,459,817	270,718	—	—	270,718	37,100	895,645	2,050	2,050	2,665,330	1953 : Provinciën.
Communes .....	7,892,639	6,088,657	13,981,296	1,321,150	403,132	75,033	1,799,315	411,400	10,713,097	10,795	10,795	26,915,903	Gemeenten.
Soc. intercommuna- les et org. divers (1)	131,835	826,809	958,644	..	..	..	893,720	460,511	2,177,560	—	—	4,490,435	Interc. verenigingen en div. organism.(1)
<b>Total :</b>	<b>8,756,385</b>	<b>7,643,372</b>	<b>16,399,757</b>	<b>1,591,868</b>	<b>403,132</b>	<b>75,033</b>	<b>2,963,753</b>	<b>909,011</b>	<b>13,786,302</b>	<b>12,845</b>	<b>12,845</b>	<b>34,071,668</b>	<b>Totaal .</b>

(1) Source : Ministère de l'Intérieur.  
(2) Valeur actuelle des annuités restant à payer.

(1) Bron : Ministerie van Binnenlandse Zaken.  
(2) Actuele waarde der nog te betalen annuïteiten.



**Statistique des comptes et des budgets  
des Commissions d'assistance publique (1,000 F).**

**Statistiek der rekeningen en begrotingen  
der Commissies van openbare onderstand (1,000 F).**

**I. Recettes. — I. Ontvangsten.**

SPÉCIFICATIONS	1949 (1)	1950 (1)	1951 (2)	1952 (2)	OPSOMMING
<b>Service ordinaire.</b>					<b>Gewone dienst.</b>
A. Recettes propres à l'exercice :					A. Ontvangsten eigen aan het dienstjaar:
Patrimoine .....	151,940	162,802	179,077	195,160	Patrimonium.
Etablissements hospitaliers .....	633,146	673,459	814,918	901,906	Hospitales en gestichten.
Remboursements et interventions ..	173,019	183,355	241,377	271,284	Terugbetalingen en tussenkomsten.
Subsides et droits .....	1,121,704	1,077,537	1,205,521	1,325,335	Toelagen en rechten.
Recettes diverses .....	99,381	103,153	108,430	117,659	Diverse ontvangsten.
<i>Total :</i>	<b>2,179,190</b>	<b>2,200,306</b>	<b>2,549,323</b>	<b>2,811,344</b>	<i>Totaal.</i>
B. Solde des exercices antérieurs .....	338,919	353,067	204,853	200,579	B. Saldo van de vorige dienstjaren.
<i>Total général :</i>	<b>2,518,109</b>	<b>2,553,373</b>	<b>2,754,176</b>	<b>3,011,923</b>	<i>Algemeen totaal.</i>
<b>Service extraordinaire.</b>					<b>Buitengewone dienst.</b>
A. Recettes propres à l'exercice :					A. Ontvangsten eigen aan het dienstjaar:
Patrimoine .....	106,197	120,842	274,808	278,785	Patrimonium.
Etablissements hospitaliers .....	6,262	4,711	136,802	188,035	Hospitales en gestichten.
Emprunts .....	8,893	15,766	127,324	128,875	Leningen.
Recettes diverses .....	36,350	62,721	311,507	412,893	Diverse ontvangsten.
<i>Total :</i>	<b>157,702</b>	<b>204,040</b>	<b>850,441</b>	<b>1,008,588</b>	<i>Totaal.</i>
B. Solde des exercices antérieurs .....	107,837	139,174	130,692	186,046	B. Saldo van de vorige dienstjaren.
<i>Total général :</i>	<b>265,539</b>	<b>343,214</b>	<b>981,133</b>	<b>1,194,634</b>	<i>Algemeen totaal.</i>

(1) Recouvrements effectués.

(2) Prévisions de recettes.

(1) Gedane inningen.

(2) Ontvangstenramingen.

**II. Dépenses. — II. Uitgaven.**

SPÉCIFICATIONS	1949 (1)	1950 (1)	1951 (2)	1952 (2)	OPSOMMING
<b>Service ordinaire.</b>					<b>Gewone dienst.</b>
A. Dépenses propres à l'exercice :					A. Uitgaven eigen aan het dienstjaar :
Patrimoine .....	76,247	76,856	96,940	101,925	Patrimonium.
Etablissements hospitaliers .....	1,013,362	1,090,643	1,256,288	1,365,932	Hospitales en gestichten.
Frais d'administration .....	258,049	269,916	301,197	330,265	Bestuurskosten.
Dépenses d'assistance .....	771,176	792,482	981,191	1,053,437	Uitgaven voor onderstand.
Dette .....	4,901	5,556	12,759	17,741	Schuld.
Dépenses diverses .....	50,012	50,555	65,911	72,125	Diverse uitgaven.
<i>Total :</i>	<b>2,173,747</b>	<b>2,286,008</b>	<b>2,714,286</b>	<b>2,941,425</b>	<i>Totaal.</i>
B. Solde des exercices antérieurs .....	133,567	88,886	38,083	64,316	B. Saldo van de vorige dienstjaren.
<i>Total général :</i>	<b>2,307,314</b>	<b>2,374,894</b>	<b>2,752,369</b>	<b>3,005,741</b>	<i>Algemeen totaal.</i>
<b>Service extraordinaire.</b>					<b>Buitengewone dienst.</b>
A. Dépenses propres à l'exercice :					A. Uitgaven eigen aan het dienstjaar :
Patrimoine .....	79,739	96,751	527,031	620,216	Patrimonium.
Etablissements hospitaliers .....	22,340	48,191	342,481	468,938	Hospitales en gestichten.
Dépenses diverses .....	8,607	5,761	14,827	24,594	Diverse uitgaven.
<i>Total :</i>	<b>110,686</b>	<b>150,703</b>	<b>884,339</b>	<b>1,113,748</b>	<i>Totaal.</i>
B. Solde des exercices antérieurs .....	65,852	50,094	28,885	24,327	B. Saldo van de vorige dienstjaren.
<i>Total général :</i>	<b>176,538</b>	<b>200,797</b>	<b>913,224</b>	<b>1,138,075</b>	<i>Algemeen totaal.</i>

(1) Paiements effectués.

(2) Allocations de dépenses.

(1) Gedane betalingen.

(2) Uitgaafkredieten.

## Cours des changes à Bruxelles. — Wisselkoersen te Brussel.

(Source : B. N. B.).

(Bron : N.B.B.).

PÉRIODES TIJDVAKKEN	Londres 1 Liv. Londen	New-York 1 Dol.	Montréal 1 Dol.	Paris 100 FF Parijs	Amster- dam 100 Fl	Zurich 100 FS	Stock- holm 100 Cr 100 Kr	Oslo 100 Cr 100 Kr	Copen- hague 100 Cr 100 Kr Kopen- hagen	Rép. féd. Allem. 100 DM Duitse Bondsrep.
------------------------	-----------------------------	--------------------	--------------------	---------------------------	--------------------------	------------------	------------------------------------	--------------------------	--	--

### Cours publiés par la B.N.B. — Koersen bekendgemaakt door de N.B.B.

En vertu de l'arrêté n° 6 pris à Londres le 1<sup>er</sup> mai 1944 par les Ministres réunis en Conseil (*Mon. belge* 5-9-1944 - n° 22)  
Krachtens besluit n° 6 genomen door de Ministerraad te Londen op 1 Mei 1944 (*Belgisch Staatsblad* van 5-9-1944 - n° 22)

+ Cours contractuel - En francs belges — + Contractuele koers - In Belgische frank.

	+										
1944 { septembre-décembre .		(2)									
September-December .	176,625	43,8275	—		1,65200	1,01275	1,04512	883,125	913,26	—	
1945 .....	176,625	43,8275	—		1,65200	1,01275	1,04512	883,125	913,26	—	
1946 .....	176,625	43,8275	43,8275		1,65200	1,01275	1,04512	883,125	913,26	—	
1947 .....	176,625	43,8275	43,8275	(4)	1,65200	1,01275	1,21936	883,125	913,26	—	
1948 .....	176,625	43,8275	43,8275		1,65200	1,01275	1,21936	883,125	913,26	—	
1949 { 1 janv.-18 septemb.* .		(2)	(3)								
1 Januari-18 Sept.* ..	176,625	43,8275	43,8275		1,65200	1,01275	1,21936	883,125	913,26	—	
22 septemb.-31 déc. ...		(1) (2)									
1950 { 22 Sept.-31 Dec. ....		140,00	50,00	45,4545							
.....	140,00	(1)	(1)	(1)	1,31579	(1) (5)	966,52	700,00	723,89	(7)	
1951 .....	140,00	(1)	(1)	(1)	1,31579	(1)	966,52	700,00	723,89	11,90475	
1952 .....	(1)	(1)	(1)	(1)	1,31579	(1)	966,52	700,00	723,89	11,90475	
1953 .....	(1)	(1)	(1)	(1)	(1)	(1)	(1)	(1)	(1)	(1)	

### Cours officiels des changes. — Officiële wisselkoersen.

Arrêté par les banquiers réunis en Chambre de Compensation à Bruxelles  
Vastgesteld door de te Brussel in Verrekenkamer vergaderde Bankiers  
En francs belges - In Belgische frank

1950 { moyenne annuelle....	—	(8)	(9)	(9)	—	(8)	—	—	—	—
jaargemiddelde .....		50,21	46,62	14,35		1161,88				
1951 { moyenne annuelle....	(9)									
jaargemiddelde .....	140,14	50,34	47,76	14,27	—	1155,38	—	—	—	—
1952 { moyenne annuelle....										
jaargemiddelde .....	139,86	50,29	51,38	14,27	—	1144,58	—	—	—	—
1953 { moyenne annuelle....										
jaargemiddelde .....	140,14	49,96	50,81	14,27	1,319,—	1147,—	967,—	699,—	724,—	11,97

(1) Les devises suivantes sont cotées en Bourse de Bruxelles par les banquiers réunis en chambre de compensation : le franc suisse depuis le 14 novembre 1949 ; le dollar U.S.A. depuis le 30 novembre 1949 ; le franc français depuis le 19 juin 1950 ; le dollar canadien depuis le 16 octobre 1950. (Du 26 juin au 14 octobre 1950 le dollar canadien a été coté au 10/11<sup>e</sup> du cours officiel du dollar U.S.A.) ; la Livre Sterling depuis le 17 décembre 1951, le florin depuis le 26 janvier 1953 ; la couronne suédoise depuis le 23 février ; la couronne norvégienne depuis le 14 décembre ; la couronne danoise depuis le 18 mai ; le mark de la république fédérale allemande depuis le 4 mai.

(2) Du 18 décembre 1946 au 29 novembre 1949, d'après les parités déclarées au Fonds Monétaire International.

(3) Du 18 décembre 1946 au 18 septembre 1949 d'après la parité déclarée au Fonds Monétaire International.

(4) Cours jusqu'au 30 août 1945 : 88,30 francs ; à partir du 31 août 1945 : 88,3175 francs ; à partir du 26 décembre 1945 : 86,7069 francs ; à partir du 26 janvier 1948 : 20,4427 francs ; à partir du 18 octobre 1948 : 16,62679 francs ; à partir du 27 avril 1949 : 16,10739 francs. Du 10 juin 1949 au 18 juin 1950 le franc français n'a pas été coté officiellement à Bruxelles.

(5) Du 22 septembre au 10 octobre 1949 : 1,155,36 F ; du 11 octobre au 13 novembre 1949 : 1,143,426 F. A partir du 14 novembre 1949 : cours libre (voir note et chiffres ci-après).

(6) A partir du 16 juillet 1946 : 1,219,36 francs.

(7) Deutsche Mark : depuis le 4 août 1950.

(8) Franc suisse : 1949, moyenne du 14 au 30 novembre : 1,160,60 francs ; 1949, moyenne de décembre : 1,164,13 francs ; Dollar U.S.A. : 1949, moyenne de décembre : 49,97 francs ; .

(9) Dollar canadien : 1950, moyenne du 26 juin au 31 décembre ; Franc Français : 1950, moyenne du 19 juin au 31 décembre ; Livre sterling : 1951, moyenne du 17 au 31 décembre.

(\*) La banque Nationale de Belgique a suspendu ses opérations de change les 19, 20 et 21 septembre 1949.

(1) De volgende deviezen worden genoteerd ter Beurs van Brussel door de in Verrekenkamer vergaderde bankiers : de Zwitserse frank vanaf 14 november 1949 ; de U.S.A. dollar vanaf 30 November 1949 ; de Franse frank vanaf 19 Juni 1950 ; de Canadese dollar vanaf 16 October 1950. Van 26 Juni tot October 1950 werd de Canadese dollar genoteerd op 10/11<sup>e</sup> van de officiële koers van de U.S.A.-dollar ; het Pond Sterling vanaf 17 December 1951 ; de gulden vanaf 26 Januari 1953 ; de Zweedse kroon vanaf 23 Februari ; de Noorse kroon vanaf 14 December ; de Deense kroon vanaf 18 Mei ; de D.M. van de Duitse Bondsrepubliek vanaf 4 Mei.

(2) Van 18 December 1946 tot 29 November 1949, volgens de pariteiten aangegeven bij het internationaal Muntfonds.

(3) Van 18 December 1946 tot 18 September 1949 volgens de pariteit aangegeven bij het internationaal Muntfonds.

(4) Koers tot 30 Augustus 1945 : 88,30 frank ; vanaf 31 Augustus 1945 : 88,3175 frank ; vanaf 26 December 1945 : 86,7069 frank ; vanaf 26 Januari 1948 : 20,4427 frank ; vanaf 18 October 1948 : 16,62679 frank ; vanaf 27 April 1949 : 16,10739 frank ; van 10 Juni 1949 tot 18 Juni 1950 werd de Franse frank te Brussel niet officieel genoteerd.

(5) Van 22 September tot 10 October 1949 : 1,155,36 frank ; van 11 October tot 13 November 1949 : 1,143,426 frank ; vanaf 14 November 1949 : vrije koers (zie onderstaande nota en cijfers).

(6) Vanaf 16 Juli 1946 : 1,219,36 frank.

(7) Deutsche Mark : vanaf 4 Augustus 1950.

(8) Zwitserse frank : 1949, gemiddelde van 14 tot 30 November : 1,160,60 frank ; 1949, gemiddelde van December : 1,164,13 frank ; U.S.A.-dollar : 1949, gemiddelde van December : 49,97 frank.

(9) Canadese dollar : 1950, gemiddelde van 26 Juni tot 31 December ; Franse frank : 1950, gemiddelde van 19 Juni tot 31 December ; Pond Sterling : 1951, gemiddelde van 17 tot 31 December.

(\*) De Nationale Bank van België heeft haar wisselverrichtingen geschorst op 19, 20 en 21 September 1949.

## Taux d'escompte et d'intérêt. — Disconto- en rentevoeten.

(Source : Banque Nationale de Belgique).

(Bron : Nationale Bank van België).

PÉRIODE	Taux d'escompte officiel de la Banque Nationale Officiële disconto-voet van de Nationale Bank	Call-money Call-geld	Banques Comptes de dépôt (2) Banken Deposito-rekeningen		Caisse générale d'épargne: dépôts jusque 20,000 F (3) Algemene Spaarkas: Inlagen tot 20,000 F (3)	S.N.C.I. Comptes de dépôt à 1 an (4) N. M. K. N. Deposito-rekeningen op 1 jaar	TIJDVAK
			à vue op zicht	1 mois 1 maand			
1936	2.00	—	0.50	1.65	3.00	2.78	1936
1937	2.00	0.55	0.50	1.40	3.00	2.29	1937
1938	2.61	0.76	0.50	1.40	3.00	2.00	1938
1939	2.69	1.31	0.50	1.40	3.00	2.67	1939
1940	2.00	1.25 (1)	0.50	1.40	3.00	3.00	1940
1941	2.00	0.78	0.50	1.34	3.00	2.82	1941
1942	2.00	0.75	0.50	1.25	3.00	2.50	1942
1943	2.00	0.66	0.50	1.17	3.00	2.37	1943
1944	2.00	0.65	0.50	1.01	3.00	2.25	1944
1945	1.50	0.62	0.50	1.00	3.00	2.03	1945
1946	1.67	0.58	0.50	1.01	3.00	2.00	1946
1947	3.17	1.08	0.50	1.10	3.00	2.46	1947
1948	3.50	1.25	0.50	1.10	3.00	2.50	1948
1949	3.44	1.23	0.50	1.10	3.00	2.50	1949
1950	3.42	1.25	0.50	1.10	3.00	2.50	1950
1951	3.54	1.25	0.50	1.10	3.00	2.50	1951
1952	3.24	1.25	0.50	1.10	3.00	2.50	1952
1953	2.96	1.25	0.50	1.10	3.00	—	1953
1954 janvier	2.75	1.25	0.50	1.10	3.00	—	1954 Januari

(1) Moyenne de neuf mois.  
 (2) A partir de 1944, moyenne de quatre banques.  
 (3) A partir du 1<sup>er</sup> juillet 1946 : 30,000 F; à partir du 1<sup>er</sup> juillet 1947 : 50,000 F; à partir du 1<sup>er</sup> janvier 1952 : 75,000 F.  
 (4) A partir de février 1947 : à un an et plus.

(1) Gemiddelde van negen maanden.  
 (2) Vanaf 1944, gemiddelde van vier banken.  
 (3) Vanaf 1 Juli 1946 : 30,000 F; vanaf 1 Juli 1947 : 50,000 F; vanaf 1 Januari 1952 : 75,000 F.  
 (4) Vanaf Februari 1947 : op een jaar en meer.

## Cours et rendement des principaux types d'obligations. Notering en rendement van de voornaamste obligatietypen.

(Source : Banque Nationale de Belgique).

(Bron : Nationale Bank van België).

DATES	Types dominants - Toonaangevende typen								Obligations de Soc. Types divers Obligaties Maatschappijen Allerlei typen		DATUM
	Cours — Koers				Rendement (eu égard au cours seulement) Rendement (t.o.v. de koers alleen)				Valeur boursière moyenne	Rendement net moyen	
	I. - Dette unifiée Géunificeerde schuld 4 %	II. - Dette coloniale 1936 Koloniale schuld 4 %	III. - Provinces, villes et communes Provincies, steden en gemeenten 4 %	IV. - Entreprises industrielles et commerciales Nijverheids- en Handels-ondernemingen 4,5 %	I. - Dette unifiée Géunificeerde schuld 4 %	II. - Dette coloniale 1936 Koloniale schuld 4 %	III. - Provinces, villes et communes Provincies, steden en gemeenten 4 %	IV. - Entreprises industrielles et commerciales Nijverheids- en Handels-ondernemingen, 4,5 %			
1943 4 janvier ....	100.00	99.75	99.38	105.00	4.00	4.01	4.02	4.28	106.02	4.31	1943 4 Januari.
1944 4 janvier ....	102.65	101.55	101.88	105.67	3.90	3.94	3.93	4.26	104.88	4.24	1944 4 Januari.
31 août .....	109.50	106.35	102.93	112.00	3.65	3.76	3.89	4.02	109.58	4.03	31 Augustus.
1945 1 août .....	99.70	99.65	101.03	102.90	4.01	4.01	3.96	4.37	102.96	4.27	1945 1 Augustus.
1946 3 janvier ....	100.00	100.00	98.54	99.92	4.00	4.00	4.06	4.50	99.08	4.43	1946 3 Januari.
1947 3 janvier ....	90.70	90.70	90.27	96.05	4.41	4.41	4.43	4.69	93.76	4.65	1947 3 Januari.
1948 5 janvier ...	84.85	85.70	87.94	92.97	4.71	4.67	4.55	4.84	90.50	4.78	1948 5 Januari.
1949 4 janvier ....	85.00	88.70	86.94	92.04	4.71	4.51	4.60	4.89	89.75	4.86	1949 4 Januari.
1950 3 janvier ....	89.60	88.10	91.10	96.90	4.46	4.54	4.39	4.64	94.70	4.62	1950 3 Januari.
1951 2 janvier ....	89.00	93.20	92.91	95.24	4.49	4.29	4.31	4.73	93.24	4.68	1951 2 Januari.
1952 2 janvier ....	87.05	93.35	89.93	94.12	4.60	4.33	4.45	4.78	92.47	4.72	1952 2 Januari.
1953 5 janvier ....	89.35	93.20	90.54	94.96	4.48	4.29	4.42	4.74	93.86	4.65	1953 5 Januari.
2 février ....	89.70	93.30	90.82	96.80	4.46	4.29	4.40	4.68	94.58	4.62	2 Februari.
2 mars .....	89.85	93.30	91.15	96.02	4.45	4.29	4.39	4.69	94.77	4.62	2 Maart.
1 avril .....	90.20	93.30	91.58	96.30	4.43	4.29	4.37	4.67	94.44	4.65	1 April.
4 mai .....	90.60	93.85	92.25	97.77	4.42	4.26	4.34	4.60	95.94	4.58	4 Mei.
1 juin .....	90.80	94.00	92.66	96.91	4.41	4.26	4.32	4.64	94.85	4.64	1 Juni.
1 juillet .....	91.00	94.10	93.09	97.09	4.40	4.25	4.30	4.62	95.28	4.63	1 Juli.
3 août .....	91.20	94.10	93.39	98.94	4.39	4.25	4.28	4.55	96.57	4.57	3 Augustus.
1 septembre .	91.35	94.10	93.96	98.30	4.38	4.25	4.26	4.58	96.25	4.59	1 Sept.
1 octobre ..	91.60	94.05	94.12	98.23	4.37	4.25	4.25	4.58	95.98	4.58	1 October.
3 novembre ..	91.65	94.05	94.17	97.61	4.36	4.25	4.25	4.61	95.48	4.63	3 Nov.
1 décembre ..	92.00	94.05	94.17	98.15	4.35	4.25	4.25	4.58	95.82	4.62	1 Dec.

## Indices des actions cotées aux bourses de Bruxelles et d'Anvers.

Indexcijfers van de ter Beurzen van Brussel en Antwerpen genoteerde aandelen.  
1936-1938 = 100.

MOIS MAANDEN	Indice global Globale index															
		Assurances, banques et sociétés à portefeuille Verzekeringen, banken en vennootsch. met effecten-bez. Entreprises imm. hypoth. et hôtelières Onroerende goederen hypoth. en hotelwezen Tranways, chemins de fer et vicinaux Tranwegen, spoor- en buurtpoorwegen Tranways et électricité (trucks) Tram- en elektriciteitsruiten Gas et électricité Gas- en elektriciteits- ondernemingen Métallurgie Métaalindustrieën Zincs, plombs, mines Zink, lood, mijnen Produits chimiques Scheikundige produkten Charbonnages Koolmijnen Glaceries Spiegelglasfabrieken Verrerie Glasnijverheid Construction Bouwindustrieën Textiles et soieries Textiel- en zijdeindustrieën Entreprises coloniales Koloniaal ondernemingen Divers Diversen														
1947 I	226	175	268	123	134	134	229	143	268	209	221	405	347	350	335	276
1948 I	155	135	164	78	80	99	165	102	184	132	114	196	185	222	242	157
1949 I	145	125	111	68	68	95	168	131	146	126	78	121	165	182	251	133
1950 I	169	160	113	72	83	145	171	130	157	179	91	166	220	212	284	160
1951 I	185	163	100	60	76	147	167	158	149	180	84	120	184	211	378	158
1952 I	250	224	110	74	106	198	227	340	213	262	94	101	221	220	501	229
1953 I	235	241	115	71	98	189	202	265	171	245	74	85	201	180	470	248
II	235	242	120	72	100	188	198	262	171	234	79	81	201	174	473	251
III	235	241	116	72	100	189	198	256	171	239	77	78	205	166	474	257
IV	237	248	118	70	101	189	193	246	168	234	71	72	202	161	483	265
V	231	243	116	73	103	191	193	238	161	226	71	77	205	154	458	269
VI	232	247	116	71	103	194	193	233	159	224	75	80	202	149	458	268
VII	236	252	118	71	107	194	192	247	163	224	79	86	205	152	469	284
VIII	244	265	124	73	114	202	195	259	169	242	78	85	223	150	472	297
IX	242	262	134	77	112	208	193	259	169	247	83	86	219	150	466	289
X	236	253	135	75	112	207	183	248	161	237	83	92	215	149	456	274
XI	241	264	136	75	117	211	182	257	167	227	84	101	220	152	469	281
XII	242	265	132	75	117	212	183	258	169	228	77	95	226	160	472	277
1954 I	242	273	131	78	119	217	183	250	171	223	79	93	229	155	464	277
II	247	277	132	79	125	226	189	260	189	215	77	95	238	158	472	285
III	245	269	132	78	131	221	184	272	187	201	75	102	239	157	474	276
IV	255	279	137	75	130	220	181	298	188	197	77	98	244	151	512	304
V	272	291	139	77	133	230	198	307	203	206	87	104	255	154	558	313
VI	280	302	144	78	143	236	207	322	204	200	89	106	258	153	579	305
VII	281	298	145	77	145	243	208	317	204	208	100	133	254	149	582	309

## Mouvement des transactions boursières. — Beweging der beurstransacties.

SPÉCIFICATIONS OP SOMMING													Total Totaal
	Janvier Januari	Février Februari	Mars Maart	Avril April	Mai Mei	Juin Juni	Juillet Juli	Août Aug.	Sept. Sept.	Octob. Octob.	Nov. Nov.	Déc. Dec.	

## A. Bourse de Bruxelles. — A. Beurs van Brussel.

(Source - Bron : Bulletin de Statistiques publié par la Commission de la Bourse de Bruxelles).

Titres traités (1,000) Verhandelde effecten (1,000)	1950	1,429	985	1,066	990	965	1,714	953	1,077	1,531	1,521	1,492	1,202	14,925
	1951	1,719	2,177	1,866	1,748	1,422	1,056	1,019	1,289	1,706	2,472	1,384	1,576	19,435
	1952	2,675	1,853	1,299	930	916	1,072	1,097	960	1,091	1,088	980	987	14,948
	1953	1,056	1,095	1,393	1,124	819	1,023	1,102	932	977	1,121	998	978	12,618
Capitaux traités (1,000,000 F) Verhandelde kapitalen (1,000,000 F)	1950	993	835	818	770	755	1,157	833	997	1,355	1,184	1,121	1,060	11,878
	1951	1,661	1,790	1,549	1,535	1,449	1,084	1,150	1,519	1,992	3,000	1,886	2,224	20,839
	1952	3,616	2,637	1,768	1,179	1,237	1,337	1,408	1,229	1,483	1,449	1,236	1,217	19,796
	1953	1,304	1,355	1,952	1,473	1,092	1,353	1,754	1,272	1,317	1,316	1,220	1,165	16,573

## B. Bourse d'Anvers. — B. Beurs van Antwerpen.

(Source : Caisse de Compensation des Opérations au Comptant à la Bourse des Fonds Publics d'Anvers).

(Bron : Verrekeningskas der Kontantverhandelingen bij de Fondsenbeurs te Antwerpen).

Capitaux traités (1,000,000 F) Verhandelde kapitalen (1,000,000 F)	1950	196	153	192	194	158	243	214	196	267	221	188	225	2,447
	1951	209	255	214	222	170	161	163	168	207	327	231	210	2,537
	1952	343	272	223	206	179	192	210	149	188	224	207	191	2,584
	1953	228	208	272	244	191	324	322	198	229	323	224	265	3,028

N.B. — Les indices sont établis d'après les cours au premier jour boursier du mois.

N.B. — De indices worden opgemaakt volgens de noteringen op de eerste beursdag van de maand.

**Cours des principales dettes de l'Etat et de la Colonie.**  
**Koers der voornaamste leningen van de Staat en de Kolonie.**

a = Décembre. — b = Moyenne annuelle.

a = December. — b = Jaargemiddelde.

(Source : Ministère des Finances).

(Bron : Ministerie van Financiën).

DETTE	1949	1950	1951	1952	1953	SCHULD
<b>Dettes directes de l'Etat.</b>						<b>Rechtstreekse Staatsleningen.</b>
<i>Cotation en pour cent :</i>						<i>Notering in ten honderd :</i>
Dette 2 ½ % .....	{ a } 56.81 b } 56.66	55.82 56.70	53.07 53.13	53.69 53.27	56.80 55.53	a } Schuld 2 ½ %. b }
Dette 3 %, 1 <sup>e</sup> série .....	{ a } 88.40 b } 88.45	89.43 88.80	87.72 88.42	87.87 87.88	90.00 89.09	a } Schuld 3 %, 1 <sup>e</sup> reeks. b }
Dette 3 %, 2 <sup>e</sup> série .....	{ a } 88.40 b } 88.45	89.43 88.80	87.72 88.42	87.87 87.88	90.00 89.09	a } Schuld 3 %, 2 <sup>e</sup> reeks. b }
Dette 3 %, 3 <sup>e</sup> série .....	{ a } 88.40 b } 88.45	89.43 88.80	87.72 88.42	87.87 87.88	90.00 89.09	a } Schuld 3 %, 3 <sup>e</sup> reeks. b }
Dette 3 ½ %, 1937 .....	{ a } 78.41 b } 77.48	79.36 79.71	78.67 78.59	79.34 79.04	80.48 80.03	a } Schuld 3 ½ %, 1937. b }
Dette 3 ½ %, 1943 .....	{ a } 77.77 b } 75.56	78.72 79.51	75.95 76.21	77.31 76.91	79.45 78.30	a } Schuld 3 ½ %, 1943. b }
<b>Emprunt de l'assainissement monét. 3 ½ %.</b>						<b>Muntsaneringslening 3 ½ %.</b>
a) 1 <sup>e</sup> série (chiffres pairs) ...	{ a } — b } —	—	—	99.82 99.79	—	a } a) 1 <sup>e</sup> reeks (even cijfers). b }
b) 1 <sup>e</sup> série (chiffres impairs)	{ a } — b } —	—	—	99.57 98.96	99.91 99.72	a } b) 1 <sup>e</sup> reeks (oneven cijfers). b }
c) 2 <sup>e</sup> série (chiffres pairs) ..	{ a } — b } —	—	—	—	99.86 99.15	a } c) 2 <sup>e</sup> reeks (even cijfers). b }
d) 2 <sup>e</sup> série (chiffres impairs)	{ a } — b } —	—	—	—	99.28 98.33	a } d) 2 <sup>e</sup> reeks (oneven cijfers). b }
Dette unifiée 4 %, 1 <sup>e</sup> série ...	{ a } 88.38 b } 87.05	89.18 90.45	86.92 86.67	89.46 88.66	92.16 91.14	a } Geünificeerde Schuld 4 %, 1 <sup>e</sup> r. b }
Dette unifiée 4 %, 2 <sup>e</sup> série....	{ a } 88.38 b } 87.05	89.18 90.45	86.92 86.67	89.46 88.66	92.16 91.14	a } Geünificeerde Schuld 4 %, 2 <sup>e</sup> r. b }
Emprunt de la Libération 4 %, 1945.....	{ a } 87.27 b } 84.66	86.84 88.37	84.12 84.25	87.71 86.88	89.71 88.41	a } Bevrijdingslening 4 %, 1945. b }
Emprunt 4 ½ %, 1951 .....	{ a } — b } —	—	—	97.09 96.76	98.91 98.29	a } Lening 4 ½ %, 1951. b }
Emprunt 4 ½ %, 1952 (10 ans)	{ a } — b } —	—	—	96.92 96.84	99.17 98.58	a } Lening 4 ½ %, 1952 (10 jaar). b }
Emprunt 4 ½ %, 1952 (12 ans)	{ a } — b } —	—	—	—	98.62 97.84	a } Lening 4 ½ %, 1952 (12 jaar) b }
Certificats de Trésorerie 3 ½ %, 1942, 1 <sup>e</sup> série .....	{ a } 104.14 b } 103.73	104.93 104.59	106.54 105.65	107.70 107.10	112,— 111.14	a } Schatkistcertificaten 3 ½ %, 1942, 1 <sup>e</sup> reeks. b }
Certificats de Trésorerie 3 ½ %, 1942, 2 <sup>e</sup> série .....	{ a } 103.89 b } 103.40	103.67 103.97	105.97 104.52	107.10 106.96	110.99 110.37	a } Schatkistcertificaten 3 ½ %, 1942, 2 <sup>e</sup> reeks. b }
Certificats de Trésorerie 4 %, 1943 (ancien. 3 ½ %) .....	{ a } 102.78 b } 102.33	101.83 102.55	102.53 101.65	104.88 104.40	105.06 105.03	a } Schatkistcertificaten 4 %, 1943 (vroeger 3 ½ %). b }
Certificats de Trésorerie 3 ½ %, 1944, 1 <sup>e</sup> série.....	{ a } 92.58 b } 96.00	96.94 97.32	97.69 96.63	100.01 99.46	102.10 101.45	a } Schatkistcertificaten 3 ½ %, 1944 1 <sup>e</sup> reeks. b }

**Cours des principales dettes de l'État et de la Colonie. (suite).**  
**Koers der voornaamste leningen van de Staat en de Kolonie (vervolg).**

DETTE	1949	1950	1951	1952	1953	SCHULD
Certificats de Trésorerie 3 ½ % 1944, 2 <sup>e</sup> série .....	{ a } 97.11 { b } 96.27	96.66 97.07	97.33 96.22	99.66 99.19	102.11 101.30	a } Schatkistcertificaten 3 ½ %, b } 1944, 2 <sup>e</sup> reeks.
Certificats de Trésorerie 4 %, 1947.....	{ a } 99.71 { b } 99.18	98.78 99.31	100.04 99.88	101.36 100.42	103.78 103.84	a } Schatkistcertificaten 4 %, 1947. b }
Certificats de Trésorerie 4 %, 1948.....	{ a } 100.61 { b } 100.20	100.12 100.28	100.43 99.44	102.46 102.03	106.40 104.79	a } Schatkistcertificaten 4 %, 1948. b }
Certificats de Trésorerie 4 %, 1949.....	{ a } — { b } —	96.68 97.95	96.42 95.59	98.94 98.10	100.85 100.29	a } Schatkistcertificaten 4 %, 1949. b }
<i>Cotation par titre :</i>						<i>Notering per effect.</i>
Emprunt à lots 4 %, 1932....	{ a } 519.07 { b } 514.25	509.37 518.04	490.88 491.33	512.45 504.46	531.95 521.70	a } Lotenlening 4 %, 1932. b }
Emprunt à lots 4 %, 1933....	{ a } 1,042.30 { b } 1,030.60	1,018.74 1,040.45	978.30 973.01	1,023.— 1,005.98	1,055.68 1,039.22	a } Lotenlening 4 %, 1933. b }
Emprunt à lots 4 %, 1938 (anciennement 3 ½ %) ....	{ a } 493.70 { b } 480.81	479.58 488.72	454.11 456.62	481.73 457.53	496.95 488.76	a } Lotenlening 4 %, 1938 (vroeger b } 3 ½ %).
Emprunts à lots 4 %, 1941 (anciennement 3 ½ %) ....	{ a } 895.50 { b } 865.42	886.79 911.46	866.11 864.65	918.68 898.03	970.45 943.18	a } Lotenlening 4 % 1941 (vroeger b } 3 ½ %).
Emprunt à lots 2 %, 1953....	{ a } — { b } —	—	—	—	998.— 998.23	a } Lotenlening 2 %, 1953. b }
<b>Dettes indirectes de l'Etat.</b>						<b>Onrechtstreekse Staatsleningen.</b>
<i>Cotation par titre :</i>						<i>Notering per effect :</i>
Dommages de guerre 4 %, 1921	{ a } 223.00 { b } 218.66	214.74 223.59	211.94 211.56	222.50 219.54	231.23 225.68	a } Oorlogsschade 4 %, 1921. b }
Dommages de guerre 4 %, 1922	{ a } 241.50 { b } 236.37	226.63 241.35	224.33 222.65	243.09 232.39	248.68 244.94	a } Oorlogsschade 4 %, 1922. b }
Dommages de guerre 4 %, 1923	{ a } 506.00 { b } 491.82	480.89 496.62	467.16 465.21	491.23 481.02	503.24 496.66	a } Oorlogsschade 4 %, 1923. b }
Emprunt de la Reconstruction 2 %, 1 <sup>e</sup> tranche, 1947 .....	{ a } 1,004.60 { b } 1,002.94	988.37 998.58	972.77 958.41	988.60 983.59	994.64 987.31	a } Lening tot Wederopbouw 2 %, b } 1 <sup>e</sup> schijf, 1947.
Emprunt de la Reconstruction 2 %, 2 <sup>e</sup> tranche, 1949 .....	{ a } 1,008.20 { b } 1,006.90	991.11 1,000.92	992.83 970.94	1,013.77 1,002.76	999.09 1,003.78	a } Lening tot Wederopbouw 2 %, b } 2 <sup>e</sup> schijf, 1949.
Emprunt de la Reconstruction 2 %, 3 <sup>e</sup> tranche, 1950 .....	{ a } — { b } —	995.74 998.68	998.66 977.74	1,042.59 1,011.58	1,031.55 1,012.61	a } Lening tot Wederopbouw 2 %, b } 3 <sup>e</sup> schijf, 1950.
<b>Emprunts de la Colonie.</b>						<b>Leningen der Kolonie.</b>
<i>Cotation en pour cent :</i>						<i>Notering in ten honderd :</i>
Dette coloniale 4 %, 1936 ...	{ a } 87.92 { b } 88.08	93.36 91.71	91.97 91.80	93.07 92.71	94.08 93.85	a } Koloniale Schuld 4 %, 1936. b }
Dette coloniale 3 ½ %, 1937 .	{ a } 78.85 { b } 78.93	80.68 79.67	81.58 80.52	84.— 83.18	85.15 84.76	a } Koloniale Schuld 3 ½ %, 1937. b }
Dette coloniale 4 %, 1950 ...	{ a } — { b } —	—	98.06 98.62	99.04 99.73	100.63 100.19	a } Koloniale Schuld 4 %, 1950. b }
Certificats de Trésorerie 4 %, 1950.....	{ a } — { b } —	100.34 100.23	99.73 99.62	100.93 101.06	103.80 102.86	a } Schatkistcertificaten 4 %, 1950. b }

## Rendement des titres à revenu fixe. - Rendement der vastrentende effecten.

I. Dette unifiée et emprunts remboursables globalement à date fixe.

I. Geünificeerde schuld en ineens op vaste data aflosbare leningen.

(Source : B. N. B.)

(Bron : N. B. B.)

DÉBUT DE MOIS	Dette unifiée 4 %	Emprunts remboursables globalement à date fixe — Ineens op vaste data aflosbare leningen																	
		Echéance de 1 à 5 ans Vervaldag op 1 tot 5 jaar								Echéance de 5 à 10 ans Vervaldag op 5 tot 10 jaar				Ech. de 10 à 20 ans Vervald. op 10 tot 20 j.					
		Etat Staat		Paraétatique Parastatale		Villes Steden		Sociétés Vennootsch.		Etat Staat		Paraétatiques Parastatale		Villes Sted.	Soc. Venn.	Etat Staat		Sociétés Vennootsch.	
		3,5 %	4 %	4 %	4,5 %	4 %	4,5 %	4 %	4,5 %	3,5 %	4 %	4 %	4,5 %	4,5 %	4,5 %	4 %	4 %	4,5 %	
1950 I	4.46	4.87	4.15	4.41	4.35	4.00	4.35	4.99	4.96	4.48	4.50	4.77	4.48	—	5.21	4.52	5.24	5.30	
1951 I	4.40	4.88	4.82	4.98	4.63	4.53	4.52	5.93	5.32	4.66	4.89	4.98	4.56	—	5.81	4.69	5.51	5.36	
1952 I	4.60	5.15	4.81	5.41	5.02	5.06	4.91	5.80	—	4.53	4.88	5.13	5.15	5.19	6.06	4.63	5.79	5.48	
1953 I	4.48	4.45	4.34	4.67	4.43	4.71	4.76	5.90	5.21	—	4.72	4.84	4.93	4.96	5.95	4.49	5.75	5.45	
II	4.46	4. —	3.99	4.40	4.25	4.70	4.70	5.76	5.72	—	4.62	4.76	4.84	4.95	5.75	4.46	5.65	5.36	
III	4.45	4. —	3.93	4.30	4.27	4.62	4.65	5.95	5.47	—	4.64	4.74	4.83	4.97	—	4.47	5.70	5.36	
IV	4.43	3.99	3.75	4.13	4.22	4.59	4.60	6.72	5.35	—	4.58	4.67	4.78	4.94	—	4.51	5.61	5.36	
V	4.42	3.82	3.81	4.07	4.13	4.51	4.53	6.37	5.04	—	4.52	4.64	4.72	4.90	—	4.49	5.34	5.37	
VI	4.41	3.75	4.10	4.19	4.18	4.43	4.44	6.04	5.27	—	4.59	4.68	4.72	4.86	—	4.51	5.52	5.44	
VII	4.40	3.62	4. —	3.88	4.27	4.28	4.70	6.28	5.36	—	4.55	4.60	4.71	4.83	—	4.51	5.31	5.44	
VIII	4.39	3.61	3.88	4.01	4.37	4.16	4.65	5.90	5.22	—	4.54	4.58	4.65	4.80	—	4.51	5.32	5.36	
IX	4.38	3.71	3.65	3.96	4.35	4.16	4.65	6. —	5.18	—	4.40	4.58	4.63	4.81	—	4.51	5.14	5.39	
X	4.37	3.80	3.64	3.94	4.34	4.16	4.61	6.22	5.27	—	4.16	4.59	4.63	4.81	—	4.52	5.34	5.34	
XI	4.36	3.81	3.98	3.94	4.30	4.21	4.62	6.37	5.35	—	4.57	4.60	4.66	4.80	—	—	5.30	5.32	
XII	4.35	3.93	3.85	3.57	4.18	4.16	4.48	6.71	5.31	—	4.51	4.49	4.59	4.72	—	—	5.15	5.25	
1954 I	4.33	3.84	3.74	3.29	4.10	4.03	4.32	6.63	4.97	—	4.49	4.46	4.55	4.67	—	—	5.02	5.28	
II	4.32	3.65	3.84	3.78	3.88	3.96	4.01	6.81	5.16	—	4.38	4.32	4.50	4.54	—	—	4.85	5.26	
III	4.34	3.60	3.52	3.94	3.94	3.96	4.15	6.82	5.26	—	4.47	4.41	4.57	4.59	—	—	4.91	5.37	
IV	4.32	3.58	3.40	3.62	3.84	3.94	4.07	7.35	4.69	—	4.43	4.36	4.49	4.58	—	—	5.03	5.35	
V	4.32	3.56	3.79	3.58	3.68	3.95	4.06	7.19	5.04	—	4.44	4.36	4.44	4.58	—	—	5.02	5.35	

## II. Emprunts amortissables par annuités et emprunts à lots. II. Met annuïteiten aflosbare leningen en lotenleningen.

DÉBUT DE MOIS	Emprunts amortissables par annuités — Met annuïteiten aflosbare leningen												Emprunts à lots Lotenleningen	
	Echéance de 1 à 5 ans Vervaldag op 1 tot 5 jaar		Echéance de 5 à 10 ans Vervaldag op 5 tot 10 jaar				Echéance de 10 à 20 ans Vervaldag op 10 tot 20 jaar				Echéance à plus de 20 ans Vervaldag op plus de 20 j.		Echéance à plus de 20 ans Vervaldag op plus de 20 j.	
	Sociétés Vennootschap- pen		Villes Steden	Sociétés Vennootschappen			Colonie Kolonie	Para- étati- ques Para- statale	Villes Steden	Sociétés Vennoot- schap.	Para- étati- ques Para- statale	Villes Steden	Dette directe de l'Etat Directe Staats- schuld	Dette indir. de l'Etat Indir. Staats- schuld
	4,5 %	5 %	4 %	4 %	4,5 %	5 %	4 %	4 %	4 %	4 %	4 %	4 %	4 %	4 %
1950 I	—	5.07	—	5.96	4.86	4.80	5.01	5.19	5.22	5.63	4.87	4.91	4.74	5.23
1951 I	5.47	4.43	—	6.20	4.94	5.34	4.55	5.02	5.04	5.84	4.80	4.78	4.95	5.65
1952 I	5.60	5.76	5.38	6.77	5.37	5.01	4.65	5.63	5.67	6.24	5.19	5.19	5.13	5.65
1953 I	5.47	6.20	4.92	6.21	5.04	4.99	4.58	5.43	5.60	5.93	5.14	5.16	4.81	5.32
II	4.58	5.61	4.88	5.93	4.79	4.78	4.57	5.34	5.57	5.90	5.10	5.14	4.76	5.22
III	5.48	5.97	4.88	5.97	4.81	4.83	4.57	5.31	5.53	5.81	5.06	5.13	4.77	5.26
IV	5.20	6.23	4.83	6.06	4.83	4.74	4.57	5.28	5.50	5.95	4.96	5.11	4.82	5.35
V	4.98	6.37	4.81	6. —	4.65	4.76	4.57	5.21	5.47	5.71	4.86	5.03	4.82	5.37
VI	5.14	6.47	5.16	6.02	4.86	4.76	4.50	5.14	5.43	5.67	4.83	5.01	4.81	5.33
VII	4.55	5.54	5.23	5.87	4.74	4.54	4.50	5.11	5.29	5.65	4.77	4.98	4.76	5.28
VIII	4.62	6.19	5.30	5.76	4.44	4.42	4.50	5.08	5.02	5.66	4.76	4.93	4.73	5.27
IX	4.66	6.64	5.16	5.95	4.64	4.68	4.50	4.99	4.99	5.49	4.76	4.92	4.70	5.28
X	4.99	7.70	5.03	5.90	4.64	4.48	4.50	4.93	4.95	5.34	4.74	4.89	4.70	5.27
XI	4.66	7.11	5. —	5.78	4.65	4.68	4.51	4.91	4.93	5.36	4.73	4.89	4.67	5.31
XII	4.81	—	4.99	5.81	4.72	4.99	4.51	4.91	4.91	5.36	4.71	4.87	4.63	5.24
1954 I	4.70	7.55	4.97	5.88	4.70	4.92	4.51	4.90	4.90	5.39	4.72	4.88	4.58	5.12
II	4.81	7.69	4.96	5.60	4.67	4.69	4.53	4.90	4.89	5.32	4.71	4.87	4.54	5.14
III	5.02	8.25	4.96	5.74	4.68	4.51	4.54	4.90	4.89	4.58	4.71	4.86	4.54	5.21
IV	4.37	7.18	4.94	5.68	4.64	4.63	4.54	4.90	4.80	4.70	4.86	4.86	4.55	5.23
V	4.74	7.32	4.90	5.84	4.69	4.76	4.53	4.91	4.89	5.50	4.69	4.86	4.53	5.20

(1) Pour la méthode de calcul, voir Bulletin d'Information et de Documentation de la B.N.B., avril 1953.

(1) Voor de berekeningsmethode, zie Tijdschrift voor Documentatie en Voorlichting van de N.B.B., April 1953.



# Situation globale des banques (1). — Algemene staat der banken (1).

(En millions de F. — In millioenen F.)

(Source : Banque Nationale de Belgique)

(Bron : Nationale Bank van België)

SPÉCIFICATIONS	1948 (2)	1949 (2)	1950 (2)	1951 (2)	1952 (2)	1953 (2)	OPSOMMING
<b>A. Actif. — Activa.</b>							
Disponible et réalisable :							Beschikbare en vlottende middelen:
Caisse, Banque Nationale, chèques postaux .....	3,726	2,997	2,853	3,448	4,201	4,567	Kas, Nationale Bank, Postrekening.
Prêts au jour le jour .....	1,455	1,513	1,284	2,105	1,858	1,640	Daggeld.
Banquiers .....	3,096	3,213	4,341	3,798	2,955	3,527	Bankiers.
Maison-mère, succursales et filiales	755	795	898	957	635	530	Moederm., filial. en dochtermaat.
Autres valeurs à recevoir à court terme .....	1,535	1,786	2,923	3,214	3,405	3,178	Andere te innen waarden op korte termijn.
Portefeuille effets :							Wissels :
a) Portefeuille commercial .....	5,962	7,450	6,845	9,499	11,483	11,880	a) Handelswissels.
b) Effets publics réescomptables à la Banque Nationale de Belgique .....	11,293	8,404	8,821	9,106	11,614	10,323	b) Overheidspapier herdisconteerbaar bij de Nationale Bank van België.
c) Effets publics mobilisables à la B. N. de Belgique à concurrence de 95 % .....	18,647	19,064	19,519	22,851	22,037	21,207	c) Overheidspapieren mobiliseerbaar bij de N.B. van België ten belope van 95 %.
Reports et avances sur titres .....	681	703	765	773	1,180	1,512	Prolongaties en voorschotten op effecten.
Débiteurs par acceptations .....	3,983	4,025	6,134	8,135	9,134	8,136	Debiteuren wegens verstrekte acceptaties.
Débiteurs divers .....	12,491	12,329	13,996	14,958	14,749	15,792	Diverse debiteuren.
Portefeuille-titres							Effecten. :
a) Valeurs de la réserve légale ....	175	188	189	228	233	237	a) Belegde wettelijke reserve.
b) Fonds publics belges .....	3,474	6,549	6,326	6,766	8,525	11,986	b) Belgische overheidsfondsen.
c) Fonds publics étrangers .....	89	89	99	40	57	92	c) Buitenlandse overheidsfondsen.
d) Actions de banques .....	642	609	786	844	895	971	d) Bankaandelen.
e) Autres titres .....	737	702	727	1,869	948	998	e) Andere fondsen.
Divers .....	266	308	361	1,502	4,124	3,013	Diversen.
Capital non versé .....	3	5	3	4	4	4	Niet gestort kapitaal.
<b>Total :</b>	<b>69,010</b>	<b>70,729</b>	<b>76,870</b>	<b>89,097</b>	<b>98,037</b>	<b>99,593</b>	<b>Totaal.</b>
Immobilisé .....	961	1,125	1,215	1,266	1,383	1,476	Vastgelegde middelen.
<b>Total de l'actif :</b>	<b>69,971</b>	<b>71,854</b>	<b>78,085</b>	<b>90,363</b>	<b>99,420</b>	<b>101,069</b>	<b>Totaal der activa.</b>
<b>B. Passif. — Passiva.</b>							
Exigible :							Opvraagbaar :
Créanciers privilégiés ou garantis	138	160	519	273	394	504	Bevoorrechte of gewaarborgde schuldeisers.
Emprunts au jour le jour .....	6	5	2	—	—	2	Daggeld.
Banquiers .....	4,122	4,328	5,138	8,482	6,999	7,373	Bankiers.
Maison-mère, succursales et filiales	996	1,196	1,426	1,431	2,212	1,583	Moederm., filial. en dochtermaat.
Acceptations .....	3,984	4,025	6,134	8,141	9,134	8,136	Geaccepteerde wissels.
Autres valeurs à payer à court terme .....	1,177	1,020	1,502	1,322	818	1,650	Andere te betalen waarden op korte termijn.
Créditeurs pour effets à l'encaissement .....	1,268	1,437	2,138	2,036	2,219	805	Credeuren wegens wissels ter inkasso.
Dépôts et comptes courants :							Deposito's en crediteuren :
a) A vue et à un mois au plus ...	45,487	47,347	47,692	53,144	57,510	58,967	a) Dadelijk opvraagbaar en op hoogstens 30 dagen.
b) A plus d'un mois .....	3,999	5,331	5,878	5,661	6,742	8,463	b) Op meer dan 30 dagen.
Obligations et bons de caisse ...	31	132	272	557	954	1,921	Obligaties en kasbons.
Montants à libérer sur titres et participations .....	592	547	554	555	661	641	Nog te storten bedragen op fondsen en participaties.
Divers .....	1,424	1,545	1,766	3,132	6,007	4,928	Diversen.
Exigible spécial (arrêté-loi du 6-10-1944, articles 16 et 17) :							Speciaal opvraagbaar, (besluitwet van 6-10-44, art. 16 en 17) :
Comptes temporairement indispon.	2,266	—	—	—	—	—	Tijdelijk onbeschikbaar.
<b>Total :</b>	<b>65,490</b>	<b>67,073</b>	<b>73,021</b>	<b>84,734</b>	<b>93,650</b>	<b>94,973</b>	<b>Totaal.</b>
Non exigible :							Niet opvraagbaar :
Capital .....	2,810	2,858	2,982	3,417	3,426	3,556	Kapitaal.
Fonds indisponible par prime d'émission .....	249	317	336	228	186	109	Niet beschikbare reserve wegens uitgiftepremie.
Réserve légale (art. 13, A.R. 185)	178	190	195	235	236	240	Wettel. reserve (art. 13, K.B. 185).
Réserve disponible .....	1,160	1,319	1,490	1,673	1,840	2,116	Beschikbare reserve.
Provisions .....	84	87	61	76	82	75	Reservefonds.
<b>Total :</b>	<b>4,481</b>	<b>4,781</b>	<b>5,064</b>	<b>5,629</b>	<b>5,770</b>	<b>6,096</b>	<b>Totaal.</b>
<b>Total du passif :</b>	<b>69,971</b>	<b>71,854</b>	<b>78,085</b>	<b>90,363</b>	<b>99,420</b>	<b>101,069</b>	<b>Totaal der passiva.</b>

(1) Au 31 décembre.

(2) La situation globale ne contient en ce qui concerne les banques exerçant partiellement leur activité à l'étranger ou dans la Colonie, que les éléments d'actif et de passif des sièges belges. Les soldes des comptes ouverts par ceux-ci au nom des sièges situés à l'étranger ou dans la Colonie apparaissent sous la rubrique « Maison-mère, Succursales et Filiales ».

(1) Per 31 December.

(2) Wat de banken betreft die gedeeltelijk hun bedrijvigheid uitoefenen in het buitenland of in de Kolonie bevat de globale staat slechts de actieve en passieve bestanddelen der Belgische zetels. De saldi der rekeningen door deze geopend in naam van de zetels in het buitenland of in de Kolonie gelden, komen voor onder de rubriek « Hoofdbank, Bijkantoren en Filialen ».



## Emissions des sociétés industrielles et commerciales belges. - 1953.

(Milliers de francs.)

RUBRIQUES	Constitutions de sociétés Oprichtingen van vennootsch. (1)			Augmentations de capital Kapitaalsverhogingen (1)				Emissions d'obligations Obligatieuitgiften (2)			Primes d'émission (non comprises dans les montants libérés) - Uitgiftepremiën (in de gestorte bedragen niet begrepen)	Apports en nature Inbreng in natura	
	N*	Montant nominal	Montant libéré sur valeur nominale	N	Capital ancien	Augmen- tation nominale	Montant libéré sur valeur nominale	N	Montant nominal	Dont em- prunts de con- version		Constitu- tions	Augmen- tations
	A*	Nominaal bedrag	Gestort bedrag op nominale waarde	A	Oud kapitaal	Nominale verhoging	Gestort bedrag op nominale waarde	A	Nominaal bedrag	Waar- van conver- sie le- ningen		Oprich- tingen	Verho- gingen
Banques .....	2	62,500	62,500	6	720,960	134,380	134,380	—	—	—	10,000	49,940	—
Assurances .....	2	30,500	6,200	5	25,000	27,364	9,364	—	—	—	1,225	—	—
Opérations financières et immobilières .....	113	330,428	301,153	67	334,094	274,606	201,634	4	33,050	—	—	234,259	22,876
Commerce de détail .....	320	85,643	83,072	24	14,820	19,920	19,920	1	10,000	—	—	45,786	1,960
Commerce de gros et com- merce extérieur .....	462	232,806	208,928	108	157,770	251,773	244,614	4	7,835	—	—	117,387	38,526
Fabrications métalliques .....	137	196,201	161,203	66	505,341	267,108	219,519	14	107,800	21,000	—	87,687	7,986
Métallurgie du fer .....	6	2,400	2,400	9	1,448,000	58,700	58,700	4	54,268	—	—	788	28,000
Métaux non ferreux .....	10	5,820	2,820	2	1,300	2,700	1,900	—	—	—	—	1,568	—
Industrie textile .....	111	126,575	118,425	48	291,820	168,314	140,693	4	35,820	—	7,927	89,660	19,586
Industries alimentaires .....	57	92,866	90,656	47	170,070	162,033	160,359	7	86,756	3,756	150	67,732	33,270
Industrie du bois .....	67	45,287	41,617	12	10,230	10,360	9,380	—	—	—	160	31,367	—
Industrie chimique .....	47	54,630	45,074	24	1,313,310	784,930	683,210	3	51,660	1,500	—	29,098	—
Industrie du verre .....	5	2,400	2,400	3	41,000	17,370	17,370	—	—	—	—	1,041	8,870
Electricité .....	—	—	—	2	28,000	44,000	18,400	8	430,000	—	—	—	—
Gaz .....	—	—	—	—	—	—	—	1	30,000	—	—	—	—
Eau .....	—	—	—	—	—	—	—	—	—	—	—	—	—
Cuir .....	18	11,950	11,875	4	10,400	16,919	16,919	3	3,000	—	—	7,633	—
Papier et imprimerie .....	32	48,746	48,508	13	56,850	40,265	38,436	—	—	—	54	39,180	6,979
Transport .....	72	33,392	32,288	27	222,403	167,342	165,710	3	300,000	(3)	—	20,442	1,655
Tourisme .....	53	20,560	19,583	9	10,123	12,757	11,751	—	—	—	—	11,085	3,918
Intermédiaires .....	168	20,895	19,891	22	10,567	10,428	9,822	—	—	—	—	4,731	498
Déchets et matières de récu- pération .....	15	11,875	11,475	1	300	900	900	—	—	—	—	6,305	—
Constructions .....	138	105,474	96,200	69	455,570	193,370	179,468	5	55,210	—	—	63,874	20,473
Charbons .....	—	—	—	1	20,000	45,000	45,000	5	280,000	—	—	—	—
Terre cuite .....	3	8,700	3,980	1	800	400	400	1	5,000	—	—	2,550	—
Ciment et industries connexes	22	43,455	36,278	7	42,565	36,449	32,309	1	1,850	—	—	21,695	2,159
Carrières .....	12	3,698	3,159	7	10,780	7,555	6,715	—	—	—	—	2,091	150
Chaux .....	2	700	700	5	25,270	37,655	37,655	—	—	—	—	200	—
Industries céramiques .....	2	1,300	1,300	2	2,250	21,750	21,750	—	—	—	—	1,010	—
Industrie du tabac .....	2	1,750	1,750	—	—	—	—	—	—	—	—	1,340	—
Industrie du diamant .....	6	1,600	1,600	—	—	—	—	—	—	—	—	577	—
Editions - librairies .....	35	26,158	24,337	4	5,550	5,450	5,450	—	—	—	—	16,341	—
Films, théâtres, attractions.	28	17,871	14,963	2	385	335	335	—	—	—	—	4,882	74
Artisanat .....	185	59,080	55,930	24	19,696	17,035	16,146	3	1,650	—	—	30,601	1,186
Agriculture, horticulture, pê- che, élevage .....	24	10,854	10,788	2	45,912	54,088	54,088	—	—	—	—	8,162	—
Divers non dénommés .....	53	40,381	24,624	24	38,895	32,385	30,625	2	1,832	—	—	9,034	500
<b>Totaux :</b>	<b>2,209</b>	<b>1,736,495</b>	<b>1,545,677</b>	<b>647</b>	<b>6,040,031</b>	<b>2,923,641</b>	<b>2,592,922</b>	<b>73</b>	<b>1,495,731</b>	<b>26,256</b>	<b>19,516</b>	<b>1,008,046</b>	<b>198,666</b>

(\*) Nombre.

(1) Coopératives : 186 sociétés constituées au capital minimum de 29,122,350 francs ; 92 sociétés dissoutes au capital minimum de 10,907,874 francs ; 16 sociétés ont augmenté leur capital minimum de 8,358,950 francs ; 1 société a diminué son capital de 619,860 francs ; 1 société a été

absorbée par fusion, capital minimum de 210,500 francs ; 6 sociétés ont émis des emprunts d'obligations pour un montant de 211,000,000 francs.

(2) Une société a émis un emprunt d'obligations en francs suisses, montant : 830,000 francs. — 1 en francs français, montant : 800,000 francs.

(3) Y compris les émissions en F congolais.

## Uitgiften der Belgische nijverheids- en handelsvennootschappen. - 1953. (Duizenden frank.)

Libérations autres qu'en espèces Stortingen andere dan in geld				Dissolutions de sociétés (1) Ontbindingen van vennootsch.				Réductions de capital (1) Kapitaalsverminderingen		Ensemble des émissions Montant nominal Gezamenlijke uitgiften		Emissions nettes Netto-uitgiften		RUBRIEKEN
Apport de créances Inbreng van schuld-vorderingen		Incorporation de réserves	Réévaluation de l'immobilisé	Total Totaal	Liquidations Vereffeningen		Fusions Samensmeltingen		(1) Kapitaalsverminderingen		Nominaal bedrag	Netto-uitgiften		
Constitutions Op-richtingen	Augmentations Verhogingen	Inlijving van reserves	Herwaardering van immobiliën		N	Montant Bedrag	N	Montant Bedrag	N	Montant Bedrag				
—	—	73,138	51,242	174,320	2	76,500	—	—	—	—	196,880	32,650	Banken.	
—	—	4,513	351	4,864	—	—	—	—	—	—	57,864	11,925	Verzekeringen.	
400	24,600	35,539	13,907	331,581	36	69,087	2	1,831	10	45,388	638,084	204,256	Financiële- en immobil. ver-richtigfgen.	
1,150	6,525	3,602	—	59,023	102	15,764	—	—	—	—	115,563	53,969	Kleinhandel.	
1,659	30,526	96,291	3,065	287,454	168	102,974	—	—	10	12,361	492,414	173,923	Groot- en buitenlandse han-del.	
252	14,916	64,475	45,596	220,912	48	86,505	—	—	12	36,418	571,109	246,610	Metaalverwerkende nijverh.	
—	1,300	5,430	9,270	44,788	7	3,380	—	—	—	—	115,368	70,580	IJzer- en staalvoortbrengende nijverheid.	
—	1,640	60	—	3,268	1	12,000	—	—	—	—	8,520	1,452	Non-ferrometaalnijverheid.	
473	13,865	13,329	22,298	159,211	55	44,868	3	21,000	10	153,557	330,709	143,654	Textielnijverheid.	
1,567	19,158	22,132	60,121	203,980	41	84,892	2	22,000	7	11,349	341,655	130,185	Voedingsnijverheid.	
70	200	3,762	2,378	37,777	30	44,925	—	—	—	—	55,647	13,380	Houtnijverheid.	
965	315,620	299,330	651,683	6,670	23	41,370	2	4,750	6	55,550	891,220	126,761	Scheikundige nijverheid.	
—	—	—	9,911	1	600	—	—	—	—	—	19,770	9,859	Glasnijverheid.	
—	—	—	12,000	1	40,000	—	—	—	—	—	474,000	436,400	Electriciteit.	
—	—	—	—	—	—	—	—	—	1	160,000	30,000	30,000	Gas.	
—	—	—	—	—	—	—	—	—	—	—	—	—	Water.	
—	648	2,175	13,094	23,550	13	12,025	—	—	3	85,669	31,869	8,244	Ledernijverheid.	
500	2,330	1,174	—	50,163	20	62,052	—	—	2	8,675	89,011	36,835	Papierenijverheid en grafische bedrijven.	
—	33,950	24,208	78,439	158,694	33	5,506	—	—	4	76,457	500,734	339,304	Verkeer.	
—	3,134	600	3,519	22,256	16	6,116	1	50	2	2,000	33,317	9,078	Toerisme.	
—	799	2,700	—	8,728	28	5,915	1	13,000	—	—	31,323	20,985	Tussenpersonen.	
—	—	900	—	7,205	2	2,600	—	—	—	—	12,775	5,170	Oude- en afvalgoederen.	
160	12,672	85,739	18,117	201,035	36	13,377	1	10,000	2	3,500	354,054	129,843	Bouwbedrijf.	
—	—	—	45,000	45,000	—	—	—	—	—	—	325,000	280,000	Kolennijverheid.	
—	400	—	—	2,950	3	2,141	—	—	—	—	14,100	6,430	Kleinijverheid.	
—	1,424	6,855	20,420	52,553	3	2,640	—	—	2	1,160	81,754	17,884	Cement- en aanverwante nij-verheid.	
165	100	4,555	—	7,061	6	2,790	—	—	1	2,050	11,253	2,813	Groeven.	
—	3,487	20,849	11,416	35,952	1	5,000	—	—	—	—	38,355	2,403	Kalknijverheid.	
—	—	3,981	14,769	19,760	4	8,560	—	—	—	—	23,050	3,290	Keramische nijverheid.	
—	—	—	—	1,340	3	475	—	—	—	—	1,750	410	Tabaksnijverheid.	
—	—	—	—	577	1	250	—	—	—	—	1,600	1,023	Diamantnijverheid.	
650	500	1,450	—	18,941	5	975	—	—	—	1,250	31,608	10,846	Uitgeverij, boekhandel, pers.	
—	—	120	—	5,076	10	4,760	—	—	1	500	18,206	10,222	Film, schouwburgen.	
50	4,889	4,280	1,860	42,866	53	17,573	—	—	—	—	77,765	30,860	Ambachtswezen.	
31	—	796	53,292	62,281	12	7,095	—	—	—	—	64,942	2,595	Landbouw, tuinbouw, vis-serij, veeteelt.	
625	4,955	15,797	3,300	34,211	28	17,891	—	—	3	4,550	74,598	22,870	Diversen (niet genoemd).	
<b>8,717</b>	<b>497,638</b>	<b>797,780</b>	<b>490,124</b>	<b>3,000,971</b>	<b>792</b>	<b>800,606</b>	<b>12</b>	<b>72,631</b>	<b>77</b>	<b>660,434</b>	<b>6,155,867</b>	<b>2,626,619</b>	<b>Totaal.</b>	

(\*) A = aantal.

(1) Cooperatieven : 186 oprichtingen van vennootschappen met een minimum kapitaal van 29,122,350 F ; 92 ontbindingen van vennootschappen met een minimum kapitaal van 10,907,874 F ; 16 vennootschappen hebben hun minimum kapitaal verhoogd met 8,858,950 F ; 1 vennootschap heeft haar kapitaal verminderd met 619,360 F ; 1 vennootschap werd

opgeslorpt, minimum kapitaal : 210,500 F ; 6 vennootschappen hebben obligatieleningen uitgegeven voor een bedrag van 211,000,000 F.

(2) Een vennootschap heeft een obligatielening uitgegeven van 330,000 Zwitserse F ; 1 van 300,000 Franse F.

(3) De emissies in Kongolese F. inbegrepen.

## Émissions des sociétés industrielles et commerciales belges. - 1953 (suite)

(Milliers de francs.)

CLASSIFICATION	Constitutions de sociétés Oprichtingen van vennootsch.			Augmentations de capital Kapitaalsverhogingen				Emissions d'obligations Obligatiewijzigingen			Primes d'émission (non comprises dans les montants libérés) - Uitgiftepremieën (in de gestorte bedragen niet begrepen)	Apports en nature Inbreng in natura	
	N*	Montant nominal	Montant libéré sur valeur nominale	N	Capital ancien	Augmentation nominale	Montant libéré sur valeur nominale	N	Montant nominal	Dont emprunts de conversion		Constitutions Oprichtingen	Augmentations Verhogingen
	A*	Nominaal bedrag	Gestort bedrag op nominale waarde	A	Oud kapitaal	Nominale verhoging	Gestort bedrag op nominale waarde	A	Nominaal bedrag	Waarvan conversie leningen			

### Groupement des sociétés selon l'importance du capital nominal émis ou annulé.

500,000 et moins .....	1,606	306,703	286,955	217	138,650	57,233	51,341	14	3,165	—	204	128,123	5,200
de 500,001 à 1,000,000 ..	305	255,601	228,277	114	135,031	91,438	81,100	5	5,000	1,000	160	126,509	7,830
de 1,000,001 à 5,000,000 ..	261	592,427	530,140	214	618,314	532,953	479,277	13	35,991	9,256	—	369,010	49,341
de 5,000,001 à 10,000,000 ..	24	185,764	148,820	48	2,008,179	369,949	323,656	11	88,975	16,000	17,927	82,842	55,952
de 10,000,001 à 20,000,000 ..	7	108,000	87,485	28	392,710	415,232	381,432	13	227,600	—	1,225	43,750	38,760
de 20,000,001 à 50,000,000 ..	4	136,000	112,000	19	860,609	561,474	483,374	11	455,000	—	—	105,937	41,583
de 50,000,001 à 100,000,000 ..	2	152,000	152,000	4	1,128,538	325,362	222,742	4	370,000	—	—	151,875	—
plus de 100,000,000 .....	—	—	—	3	758,000	570,000	570,000	2	310,000	—	—	—	—
<b>Totaux :</b>	<b>2,209</b>	<b>1,736,495</b>	<b>1,545,677</b>	<b>647</b>	<b>6,040,031</b>	<b>2,923,641</b>	<b>2,592,922</b>	<b>73</b>	<b>1,495,731</b>	<b>26,256</b>	<b>19,516</b>	<b>1,008,046</b>	<b>198,666</b>

### Groupement des sociétés selon la position géographique de l'activité principale.

Belgique .....	2,208	1,731,995	1,541,177	645	994,119	2,869,553	2,538,834	73	1,495,731	26,256	19,516	1,008,046	198,666
Etranger .....	1	4,500	4,500	2	45,912	54,088	54,088	—	—	—	—	—	—
<b>Totaux :</b>	<b>2,209</b>	<b>1,736,495</b>	<b>1,545,677</b>	<b>647</b>	<b>6,040,031</b>	<b>2,923,641</b>	<b>2,592,922</b>	<b>73</b>	<b>1,495,731</b>	<b>26,256</b>	<b>19,516</b>	<b>1,008,046</b>	<b>198,666</b>

### Indices relatifs aux émissions des sociétés.

Base : 1936-38 = 100.

SPÉCIFICATIONS	1946	1947	1948	1949	1950	1951	1952	1953	OPSOMMING
<b>Constitutions de sociétés :</b>									<b>Oprichtingen van vennootschappen :</b>
Nombre .....	253	213	203	171	175	147	179	180	Aantal.
Montant nominal .....	353	268	493	404	373	596	395	389	Nominaal bedrag.
Montant libéré sur val. nominale ..	307	262	451	371	370	477	351	366	Gestort bedrag op nominale waarde.
<b>Augmentations de capital :</b>									<b>Kapitaalsverhogingen :</b>
Nombre .....	168	197	225	205	221	224	348	195	Aantal.
Montant nominal .....	122	256	980	343	360	306	877	198	Nominaal bedrag.
Montant libéré sur val. nominale ..	107	245	996	346	339	291	846	165	Gestort bedrag op nominale waarde.

## Uitgiften der Belgische nijverheids- en handelsvennootschappen. - 1953

(vervolg)  
(duizenden frank.)

Libérations autres qu'en espèces Stortingen andere dan in geld				Dissolutions de sociétés (1) Ontbinding van vennootsch.				Réductions de capital Kapitaalsverminderingen		Ensemble des émissions Montant nominal		Emissions nettes Netto-uitgiften		INDELING
Apports de créances Inbreng van schuldvoorderingen		Incorporation de réserves Inlijving van reserves	Réévaluation de l'immobilisé Herwaardering van immobiliën	Total Totaal	Liquidations Vereffeningen		Fusions Samensmeltingen		Gezamenlijke uitgiften Nominaal bedrag		Emissions nettes Netto-uitgiften			
Constitutions Oprichtingen	Augmentations Verhogingen	Incorporation de réserves Inlijving van reserves	Réévaluation de l'immobilisé Herwaardering van immobiliën	Total Totaal	N A	Montant Bedrag	N A	Montant Bedrag	N A	Montant Bedrag	N A	Montant Bedrag		

### Groepering der vennootschappen

volgens de belangrijkheid van het uitgegeven of weggefallen nominaal kapitaal.

641	9,027	12,168	150	155,309	578	102,926	2	275	19	4,629	367,101	186,356	500,000 en minder.
4,197	14,987	27,291	2,481	183,295	98	80,446	1	750	15	12,859	352,039	130,242	van 500,001 — 1,000,000.
2,232	78,403	136,719	66,573	702,278	92	210,244	4	12,606	25	62,192	1,161,371	333,874	van 1,000,001 — 5,000,000.
1,647	48,587	78,870	45,829	313,727	11	85,940	3	26,000	7	55,086	644,688	249,651	van 5,000,001 — 10,000,000.
—	32,400	105,900	139,050	359,860	8	123,000	2	33,000	4	55,369	750,832	337,882	van 10,000,001 — 20,000,000.
—	14,234	118,074	109,237	389,065	4	134,050	—	—	3	95,237	1,152,474	661,309	van 20,000,001 — 50,000,000.
—	—	48,758	126,804	327,437	1	64,000	—	—	3	215,062	847,362	417,305	van 50,000,001 — 100,000,000.
—	300,000	270,000	—	570,000	—	—	—	—	1	160,000	880,000	310,000	Meer dan 100,000,000.
<b>8,717</b>	<b>497,638</b>	<b>797,780</b>	<b>490,124</b>	<b>3,000,971</b>	<b>792</b>	<b>800,606</b>	<b>12</b>	<b>72,631</b>	<b>77</b>	<b>660,434</b>	<b>6,155,867</b>	<b>2,626,619</b>	<i>Totalen.</i>

### Groepering der vennootschappen volgens de geographische ligging der hoofdbedrijvigheid.

8,717	497,638	796,984	436,832	2,946,883	790	760,106	12	72,631	77	660,434	6,097,279	2,622,119	België.
—	—	796	53,292	54,088	2	40,500	—	—	—	—	58,588	4,500	Buitenland.
<b>8,717</b>	<b>497,638</b>	<b>797,780</b>	<b>490,124</b>	<b>3,000,971</b>	<b>792</b>	<b>800,606</b>	<b>12</b>	<b>72,631</b>	<b>77</b>	<b>660,434</b>	<b>6,155,867</b>	<b>2,626,619</b>	<i>Totalen.</i>

### Indexcijfers betreffende de uitgiften van vennootschappen.

Basis : 1936-38 = 100.

SPÉCIFICATIONS	1946	1947	1948	1949	1950	1951	1952	1953	OPSOMMING
Emissions d'obligations :									Obligatie-uitgiften :
Nombre .....	124	182	145	221	167	282	236	230	Aantal.
Montant nominal .....	92	236	238	201	115	268	398	160	Nominaal bedrag.
Dont emprunts de conversion ....	—	—	—	—	—	—	3	4	Waarvan conversielening.
Primes d'émissions .....	100	30	59	3	36	79	56	18	Uitgifte-premiën.
Libérations autres qu'en espèces ..	100	195	1028	370	359	288	802	147	Stortingen andere dan in geld.
Ensemble des émissions .....	157	254	731	321	307	346	688	222	Gezamenlijke uitgiften.
Emissions nettes .....	358	603	553	438	360	675	854	499	Netto-uitgiften.

## Émissions des sociétés industrielles et commerciales belges. - 1953.

Sociétés anonymes et en commandite par actions (milliers de francs).

RUBRIQUES	Constitutions de sociétés Oprichtingen van vennootsch.			Augmentations de capital Kapitaalsverhogingen				Emissions d'obligations Obligatieuitgiften			Primes d'émission (non comprises dans les montants libérés) - Uitgiftepremieën (in de gestorte bedragen niet begrepen)	Apports en nature Inbreng in natura	
	N*	Montant nominal	Montant libéré sur valeur nominale	N	Capital ancien	Augmentation nominale	Montant libéré sur valeur nominale	N	Montant nominal	Dont emprunts de conversion		Constitutions Oprichtingen	Augmentations Verhogingen
	A*	Nominaal bedrag	Gestort bedrag op nominale waarde	A	Oud kapitaal	Nominale verhoging	Gestort bedrag op nominale waarde	A	Nominaal bedrag	Waarvan conversie leningen			
Banques .....	2	62,500	62,500	6	720,960	134,380	134,380	—	—	—	10,000	49,940	—
Assurances .....	2	30,500	6,200	5	25,000	27,364	9,364	—	—	—	1,225	—	—
Opérations financières et immobilières .....	89	306,418	277,713	62	333,194	270,201	197,229	4	33,050	—	—	216,593	21,606
Commerce de détail .....	49	23,325	22,300	13	12,535	16,455	16,455	1	10,000	—	—	13,589	405
Commerce de gros et commerce extérieur .....	148	114,313	98,622	82	148,817	233,764	227,344	4	7,835	—	—	50,929	38,406
Fabrications métalliques .....	54	135,036	105,698	53	489,563	253,839	207,442	14	107,800	21,000	—	44,272	5,615
Métallurgie du fer .....	3	800	800	9	1,448,000	58,700	58,700	4	54,268	—	—	493	28,000
Métaux non ferreux .....	5	4,450	1,450	2	1,300	2,700	1,900	—	—	—	—	400	—
Industrie textile .....	42	83,505	76,647	39	287,420	161,814	135,093	4	35,820	—	7,927	56,946	19,186
Industries alimentaires .....	22	54,520	52,560	32	164,350	151,113	149,655	7	86,756	3,756	—	34,910	29,365
Industrie du bois .....	20	27,920	25,444	9	9,310	9,965	8,985	—	—	—	160	18,806	—
Industrie chimique .....	22	45,210	35,966	22	1,312,810	784,280	682,560	3	51,660	1,500	—	25,787	—
Industrie du verre .....	2	550	550	3	41,000	17,370	17,370	—	—	—	—	95	8,870
Electricité .....	—	—	—	2	28,000	44,000	18,400	8	430,000	—	—	—	—
Gaz .....	—	—	—	—	—	—	—	1	30,000	—	—	—	—
Eau .....	—	—	—	—	—	—	—	—	—	—	—	—	—
Cuir .....	6	8,550	8,550	3	7,900	16,169	16,169	3	3,000	—	—	5,165	—
Papier et imprimerie .....	9	37,325	37,175	10	55,250	39,539	37,710	—	—	—	—	31,272	6,550
Transport .....	25	18,387	17,283	19	220,753	163,697	162,065	3	300,000	(1)	—	8,820	—
Tourisme .....	15	6,795	6,053	8	10,073	12,707	11,701	—	—	—	—	2,053	3,868
Intermédiaires .....	46	9,130	8,541	12	9,150	7,000	7,000	—	—	—	—	2,117	—
Déchets et matières de récupération .....	5	5,100	5,100	1	300	900	900	—	—	—	—	1,975	—
Constructions .....	42	54,525	49,118	34	427,408	152,447	146,323	5	55,210	—	—	29,769	15,155
Charbons .....	—	—	—	1	20,000	45,000	45,000	5	280,000	—	—	—	—
Terre cuite .....	1	6,000	1,280	—	—	—	—	1	5,000	—	—	—	—
Ciment et industries connexes .....	10	30,700	24,360	5	41,460	36,040	31,900	1	1,850	—	—	10,966	1,950
Carrières .....	3	2,273	1,734	6	10,680	7,455	6,615	—	—	—	—	1,070	150
Chaux .....	1	200	200	5	25,270	37,655	37,655	—	—	—	—	—	—
Industries céramiques .....	1	1,200	1,200	2	2,250	21,750	21,750	—	—	—	—	950	—
Industrie du tabac .....	2	1,750	1,750	—	—	—	—	—	—	—	—	1,340	—
Industrie du diamant .....	—	—	—	—	—	—	—	—	—	—	—	—	—
Editions - librairies .....	16	20,858	19,037	4	5,550	5,450	5,450	—	—	—	—	12,481	—
Films, théâtres, attractions ..	13	13,700	11,632	—	—	—	—	—	—	—	—	3,432	—
Artisanat .....	32	19,350	18,225	7	14,275	8,100	7,566	3	1,650	—	—	8,531	1,085
Agriculture, horticulture, pêche, élevage .....	3	3,900	3,900	2	45,912	54,088	54,088	—	—	—	—	3,485	—
Divers non dénommés .....	15	32,790	17,438	17	27,215	28,065	26,305	2	1,832	—	—	5,831	—
<b>Totaux :</b>	<b>705</b>	<b>1,161,580</b>	<b>999,086</b>	<b>475</b>	<b>5,945,705</b>	<b>2,802,007</b>	<b>2,483,074</b>	<b>73</b>	<b>1,495,731</b>	<b>26,256</b>	<b>19,312</b>	<b>642,017</b>	<b>180,211</b>

\* N = Nombre.

(1) Y compris les émissions en F congolais.

## Uitgiften der Belgische nijverheids- en handelsvennootschappen. - 1953.

Naamloze vennootschappen en commanditaire vennootschappen op aandelen (duizenden frank.)

Libérations autres qu'en espèces Stortingen andere dan in geld				Dissolutions de sociétés Ontbinding van vennootsch.				Réductions de capital		Ensemble des émissions		Emissions nettes		RUBRIEKEN
Apport de créances Inbreng van schuldvorde- ringen		Incorpo- ration de réserves	Rééva- luation de l'im- mobilisé	Total Totaal	Liquidations Vereffeningen		Fusions Samen- smeltingen		Kapitaals- verminde- ringen		Montant nominal	Emissies nettes  Netto- uitgiften		
Consti- tutions Oprich- tingen	Augmen- tations Verho- gingen	Inlij- ving van reserves	Her- waar- dering van immo- biliën		N	Montant	N	Montant	N	Montant	Gezamen- lijke uitgiften Nominaal bedrag			
A	Bedrag	A	Bedrag	A	Bedrag	A	Bedrag	A	Bedrag	A	Bedrag			
—	—	73,138	51,242	174,320	2	76,500	—	—	—	—	196,880	32,560	Banken.	
—	—	4,513	351	4,864	—	—	—	—	—	—	57,864	11,925	Verzekeringen.	
—	24,150	34,696	12,350	209,495	33	59,987	2	1,831	9	45,348	609,669	198,497	Financiële en immobil. ver- richtingen.	
—	6,075	3,252	—	23,321	19	4,860	—	—	—	—	49,780	25,434	Kleinhandel.	
293	22,990	88,334	3,065	204,017	83	74,415	—	—	6	11,581	355,912	129,784	Groot- en buitenlandse han- del.	
100	14,916	57,989	43,498	166,390	32	81,175	—	—	11	35,218	496,675	233,550	Metaalverwerkende nijverh. IJzer- en staalvoortbreng- nijverheid.	
—	1,300	5,430	9,270	44,493	6	3,230	—	—	—	—	113,768	69,275	Non-ferrometaalnijverheid.	
—	1,640	60	—	2,100	1	12,000	—	—	—	—	7,150	1,250	Textielnijverheid.	
473	12,055	12,059	22,178	122,897	29	36,940	3	21,000	9	144,557	281,139	132,590	Voedingsnijverheid.	
1,189	18,038	19,549	59,060	162,111	24	73,152	2	22,000	7	11,349	292,389	123,104	Houtnijverheid.	
—	150	3,762	2,378	25,096	13	28,850	—	—	—	—	37,885	9,493	Scheikundige nijverheid.	
600	315,620	298,930	6,670	647,607	15	39,100	2	4,750	5	55,050	881,150	121,079	Glasnijverheid.	
—	—	—	—	8,965	—	—	—	—	—	—	17,920	8,955	Electriciteit.	
—	—	—	12,000	12,000	1	40,000	—	—	—	—	474,000	436,400	Gas.	
—	—	—	—	—	—	—	—	—	1	160,000	30,000	30,000	Water.	
—	648	2,175	13,094	21,082	5	8,275	—	—	2	84,769	27,719	6,637	Ledernijverheid.	
500	2,130	1,120	—	41,572	12	58,867	—	—	2	8,675	76,864	33,313	Papiernijverheid en grafische bedrijven.	
—	33,800	22,368	78,439	143,427	10	2,765	—	—	2	75,582	482,084	335,921	Verkeer.	
—	3,134	600	3,519	13,174	8	4,556	—	—	2	2,000	19,502	4,580	Toerisme.	
—	635	2,700	—	5,452	17	4,405	1	13,000	—	—	16,130	10,089	Tussenpersonen.	
—	—	900	—	2,875	2	2,600	—	—	—	—	6,000	3,125	Oude- en afvalgoederen.	
160	5,831	72,887	17,500	141,302	11	10,337	1	10,000	2	3,500	262,182	109,349	Bouwbedrijf.	
—	—	—	45,000	45,000	—	—	—	—	—	—	325,000	280,000	Kolennijverheid.	
—	—	—	—	—	1	1,550	—	—	—	—	11,000	6,280	Kleinnijverheid.	
—	1,424	6,855	20,420	41,615	1	400	—	—	2	1,160	68,590	16,495	Cement- en aanverwante nij- verheid.	
165	—	4,555	—	5,940	4	2,090	—	—	1	2,050	9,728	2,409	Groeven.	
—	3,487	20,849	11,416	35,752	1	5,000	—	—	—	—	37,855	2,103	Kalknijverheid.	
—	—	3,981	14,769	19,700	2	6,800	—	—	—	—	22,950	3,250	Keramische nijverheid.	
—	—	—	—	1,340	1	325	—	—	—	—	1,750	410	Tabaksnijverheid.	
—	—	—	—	—	1	250	—	—	—	—	—	—	Diamantnijverheid.	
650	500	1,450	—	15,081	3	825	—	—	1	1,250	26,308	9,406	Uitgeverij, boekhandel, pers.	
—	—	—	—	3,432	7	3,860	—	—	1	500	13,700	8,200	Film, schouwburgen.	
—	275	3,340	1,860	15,091	21	9,855	—	—	—	—	29,100	12,350	Ambachtswezen.	
—	—	796	53,292	57,573	5	4,050	—	—	—	—	57,988	415	Landbouw, tuinbouw, vis- serij, veeteelt.	
625	3,525	15,365	3,300	28,646	14	16,500	—	—	3	4,550	62,687	16,989	Diversen (niet genoemd).	
4,755	472,423	761,653	484,671	2,545,730	384	673,519	11	72,581	66	647,139	5,459,318	2,425,217	Totale.	

\* A = Aantal.

(1) De emissies in Kongolese F inbegrepen.

## Émissions des sociétés industrielles et commerciales belges. - 1953.

Sociétés de personnes à responsabilité limitée (milliers de francs).

RUBRIQUES	Constitutions de sociétés Oprichtingen van vennootsch.			Augmentations de capital Kapitaalsverhogingen				Primes d'émissions (non comprises dans les montants libérés) Uitgiftepremiën (in de gestorte bedragen niet inbegrepen)	Libérations autres Stortingen anders			
	N*	Montant nominal	Montant libéré sur valeur nominale	N	Capital ancien	Augmentation nominale	Montant libéré sur valeur nominale		Apports en nature Inbreng in natura		Apports de créances Inbreng van schuldvorderingen	
	A*	Nominaal bedrag	Gestort bedrag op nominale waarde	A	Oud kapitaal	Nominale verhoging	Gestort bedrag op nominale waarde		Constitutions Oprichtingen	Augmentations Verhogingen	Constitutions Oprichtingen	Augmentations Verhogingen
Opérations financ. et immobil. .	24	24,010	23,440	5	900	4,405	4,405	—	17,666	1,270	400	350
Commerce de détail .....	271	62,318	60,772	11	2,285	3,465	3,465	—	32,197	1,555	1,150	450
Comm. de gros et comm. extér. .	314	118,493	110,306	26	8,953	18,009	17,270	—	66,458	120	1,366	7,536
Fabrications métalliques .....	83	61,165	55,505	13	15,778	13,269	12,077	—	43,415	2,371	152	—
Métallurgie du fer .....	3	1,600	1,600	—	—	—	—	—	295	—	—	—
Métaux non ferreux .....	5	1,370	1,370	—	—	—	—	—	1,168	—	—	—
Industrie textile .....	69	43,070	41,778	9	4,400	6,500	5,600	—	32,714	400	—	1,810
Industries alimentaires .....	35	38,346	38,096	15	5,720	10,920	10,704	150	32,822	3,905	378	1,120
Industrie du bois .....	47	17,367	16,173	3	920	395	395	—	12,561	—	70	50
Industrie chimique .....	25	9,420	9,108	2	500	650	650	—	3,331	—	365	—
Industrie du verre .....	3	1,850	1,850	—	—	—	—	—	946	—	—	—
Electricité .....	—	—	—	—	—	—	—	—	—	—	—	—
Gaz .....	—	—	—	—	—	—	—	—	—	—	—	—
Eau .....	—	—	—	—	—	—	—	—	—	—	—	—
Cuir .....	12	3,400	3,325	1	2,500	750	750	—	2,468	—	—	—
Papier et imprimerie .....	23	11,421	11,333	3	1,600	726	726	54	7,908	429	—	200
Transports .....	47	15,005	15,005	8	1,650	3,645	3,645	—	11,622	1,655	—	150
Tourisme .....	38	13,765	13,530	1	50	50	50	—	9,032	50	—	—
Intermédiaires .....	122	11,765	11,350	10	1,417	3,428	2,822	—	2,614	498	—	164
Déchets et mat. de récupér. ....	10	6,775	6,375	—	—	—	—	—	4,330	—	—	—
Constructions .....	96	50,949	47,082	35	28,162	40,923	33,145	—	34,105	5,318	—	6,841
Charbons .....	—	—	—	—	—	—	—	—	—	—	—	—
Terre cuite .....	2	2,700	2,700	1	800	400	400	—	2,550	—	—	400
Ciment et industries connexes ...	12	12,755	11,918	2	1,105	409	409	—	10,729	209	—	—
Carrières .....	9	1,425	1,425	1	100	100	100	—	1,021	—	—	100
Chaux .....	1	500	500	—	—	—	—	—	200	—	—	—
Industries céramiques .....	1	100	100	—	—	—	—	—	60	—	—	—
Industrie du tabac .....	—	—	—	—	—	—	—	—	—	—	—	—
Industrie du diamant .....	6	1,600	1,600	—	—	—	—	—	577	—	—	—
Editions, librairies .....	19	5,300	5,300	—	—	—	—	—	3,860	—	—	—
Films, théâtres, attractions ....	15	4,171	3,331	2	385	335	335	—	1,450	74	—	—
Artisanat .....	153	39,730	37,705	17	5,421	8,935	8,580	—	22,070	101	50	4,614
Agric., hortic., élevage, pêche ...	21	6,954	6,888	—	—	—	—	—	4,767	—	31	—
Divers non dénommés .....	38	7,591	7,126	7	11,680	4,320	4,320	—	3,203	500	—	1,430
<b>Totaux:</b>	<b>1,504</b>	<b>574,915</b>	<b>546,591</b>	<b>172</b>	<b>94,326</b>	<b>121,634</b>	<b>109,848</b>	<b>204</b>	<b>366,029</b>	<b>18,455</b>	<b>3,962</b>	<b>25,215</b>

\* N = Nombre.

**Uitgiften der Belgische nijverheids- en handelsvennootschappen. - 1953.**  
 Personenvennootschappen met beperkte aansprakelijkheid (duizenden frank).

qu'en espèces dan in geld			Dissolutions de sociétés Ontbindingen van vennootschappen				Réductions de capital		Ensemble des émissions	Emissions nettes	RUBRIEKEN
Incorporation de réserves	Réévaluation de l'immobilisé	Total	Liquidations		Fusions		Kapitaals- verminderingen		Montant nominal	Netto- uitgiften	
			Vereffeningen		Samensmeltingen						
Inbreng van reserves	Herwaarder- ing van immobiliën	Totaal	N	Montant	N	Montant	N	Montant	Nominaal bedrag		
			A	Bedrag	A	Bedrag	A	Bedrag			
843	1,557	22,086	3	9,100	—	—	1	40	28,415	5,759	Financiële en immobil. verrichtingen.
350	—	35,702	83	10,904	—	—	—	—	65,783	28,535	Kleinhandel.
7,957	—	83,437	85	28,559	—	—	4	780	136,502	44,139	Groothandel en buitenlandse handel.
6,486	2,098	54,522	16	5,330	—	—	1	1,200	74,434	13,060	Metaalverwerkende nijverheid.
—	—	295	1	150	—	—	—	—	1,600	1,305	IJzer- en staalvoortbreng. nijverh.
—	—	1,168	—	—	—	—	—	—	1,370	202	Non-ferro metaalnijverheid.
1,270	120	36,314	26	7,928	—	—	1	9,000	49,570	11,064	Textielnijverheid.
2,583	1,061	41,869	17	11,740	—	—	—	—	49,266	7,081	Voedingsnijverheid.
—	—	12,681	17	16,075	—	—	—	—	17,762	3,887	Houtnijverheid.
400	—	4,076	8	2,270	—	—	1	500	10,070	5,682	Scheikundige nijverheid.
—	—	946	1	600	—	—	—	—	1,850	904	Glasnijverheid.
—	—	—	—	—	—	—	—	—	—	—	Electriciteit.
—	—	—	—	—	—	—	—	—	—	—	Gas.
—	—	—	—	—	—	—	—	—	—	—	Water.
—	—	2,468	8	3,750	—	—	1	900	4,150	1,607	Ledernijverheid.
54	—	8,591	8	3,185	—	—	—	—	12,147	3,522	Papierenijverheid en grafische bedrijven.
1,840	—	15,267	23	2,741	—	—	2	875	18,650	3,383	Verkeer.
—	—	9,082	8	1,560	1	50	—	—	13,815	4,498	Toerisme.
—	—	3,276	11	1,510	—	—	—	—	15,193	10,896	Tussenpersonen.
—	—	4,330	—	—	—	—	—	—	6,775	2,045	Oude-en afvalgoederen.
12,852	617	59,733	15	3,040	—	—	—	—	91,872	20,494	Bouwbedrijf.
—	—	—	—	—	—	—	—	—	—	—	Kolennijverheid.
—	—	2,950	2	591	—	—	—	—	3,100	150	Kleinnijverheid.
—	—	10,938	2	2,240	—	—	—	—	13,164	1,389	Cement- en aanverwante nijverheid.
—	—	1,121	2	700	—	—	—	—	1,525	404	Groeven.
—	—	200	—	—	—	—	—	—	500	300	Kalknijverheid.
—	—	60	2	1,760	—	—	—	—	100	40	Keramische nijverheid.
—	—	—	2	150	—	—	—	—	—	—	Tabaksnijverheid.
—	—	577	—	—	—	—	—	—	1,600	1,023	Diamantnijverheid.
—	—	3,860	2	150	—	—	—	—	5,300	1,440	Uitgeverij, boekhandel, pers.
120	—	1,644	3	900	—	—	—	—	4,506	2,022	Film, schouwburgen.
940	—	27,775	42	7,718	—	—	—	—	48,665	18,510	Ambachtswezen.
—	—	4,708	7	3,045	—	—	—	—	6,954	2,180	Landbouw, tuinbouw, visser., veeteelt.
432	—	5,565	14	1,391	—	—	—	—	11,911	5,881	Diversen (niet genoemd).
<b>36,127</b>	<b>5,453</b>	<b>455,241</b>	<b>408</b>	<b>127,087</b>	<b>1</b>	<b>50</b>	<b>11</b>	<b>13,295</b>	<b>696,549</b>	<b>201,402</b>	<i>Totalen.</i>



## Émissions des sociétés industrielles et commerciales belges - 1953.

(Milliers de francs.)

CLASSIFICATION	Constitutions de sociétés Oprichtingen van vennootsch.			Augmentations de capital Kapitaalsverhogingen				Émissions d'obligations Obligatieuitgiften					
	N*	Montant nominal	Montant libéré sur valeur nominale	N	Capital ancien	Augmentation nominale	Montant libéré sur valeur nominale	N	Montant nominal	Dont emprunts de conversion			
	A*	Nominaal bedrag	Gestort bedrag op nominale waarde	A	Oud kapitaal	Nominale verhoging	Gestort bedrag op nominale waarde	A	Nominaal bedrag	Waarvan conversie leningen			
											Primes d'émission (non comprises dans les montants libérés) - Uitgifte-premien (in de gestorte bedragen niet begrepen)	Apports en nature Inbreng in natura	
												Constitutions Oprichtingen	Augmentations Verhogingen

### SOCIÉTÉS ANONYMES ET EN COMMANDITE PAR ACTIONS.

Groupement des sociétés selon l'importance du capital nominal émis ou annulé.

500,000 et moins .....	376	94,394	84,306	113	107,906	35,155	31,374	14	3,165	—	—	30,367	1,660
de 500,001 à 1,000,000 ..	133	119,514	98,655	82	119,619	67,632	58,291	5	5,000	1,000	160	37,844	2,990
de 1,000,001 à 5,000,000 ..	162	395,908	345,820	179	580,144	465,703	420,705	13	35,991	9,256	—	216,302	39,266
de 5,000,001 à 10,000,000 ..	22	168,264	131,320	47	1,998,179	361,449	315,156	11	88,975	16,000	17,927	68,442	55,952
de 10,000,001 à 20,000,000 ..	6	95,500	74,985	28	392,710	415,232	381,432	13	227,600	—	1,225	31,250	38,760
de 20,000,001 à 50,000,000 ..	4	136,000	112,000	19	860,609	561,474	483,374	11	455,000	—	—	105,937	41,583
de 50,000,001 à 100,000,000 ..	2	152,000	152,000	4	1,128,538	325,362	222,742	4	370,000	—	—	151,875	—
plus de 100,000,000 .....	—	—	—	3	758,000	570,000	570,000	2	310,000	—	—	—	—
<b>Totaux :</b>	<b>705</b>	<b>1,161,580</b>	<b>999,086</b>	<b>475</b>	<b>5,945,705</b>	<b>2,802,007</b>	<b>2,483,074</b>	<b>73</b>	<b>1,495,731</b>	<b>26,256</b>	<b>19,312</b>	<b>642,017</b>	<b>180,211</b>

Groupement des sociétés selon la position géographique de l'activité principale.

Belgique .....	704	1,157,080	994,586	473	5,899,793	2,747,919	2,428,986	73	1,495,731	26,256	19,312	642,017	180,211
Etranger .....	1	4,500	4,500	2	45,912	54,088	54,088	—	—	—	—	—	—
<b>Totaux :</b>	<b>705</b>	<b>1,161,580</b>	<b>999,086</b>	<b>475</b>	<b>5,945,705</b>	<b>2,802,007</b>	<b>2,483,074</b>	<b>73</b>	<b>1,495,731</b>	<b>26,256</b>	<b>19,312</b>	<b>642,017</b>	<b>180,211</b>

### SOCIÉTÉS DE PERSONNES A RESPONSABILITÉ LIMITÉE.

Groupement des sociétés selon l'importance du capital nominal émis ou annulé.

500,000 et moins .....	1,230	212,309	202,649	104	30,744	22,078	19,967	—	—	—	204	97,756	3,540
de 500,001 à 1,000,000 ..	172	136,087	129,622	32	15,412	23,806	22,809	—	—	—	—	88,665	4,840
de 1,000,001 à 5,000,000 ..	99	196,519	184,320	35	38,170	67,250	58,572	—	—	—	—	152,708	10,075
de 5,000,001 à 10,000,000 ..	2	17,500	17,500	1	10,000	8,500	8,500	—	—	—	—	14,400	—
de 10,000,001 à 20,000,000 ..	1	12,500	12,500	—	—	—	—	—	—	—	—	12,500	—
de 20,000,001 à 50,000,000 ..	—	—	—	—	—	—	—	—	—	—	—	—	—
de 50,000,001 à 100,000,000 ..	—	—	—	—	—	—	—	—	—	—	—	—	—
plus de 100,000,000 .....	—	—	—	—	—	—	—	—	—	—	—	—	—
<b>Totaux :</b>	<b>1,504</b>	<b>574,915</b>	<b>546,591</b>	<b>172</b>	<b>94,326</b>	<b>121,634</b>	<b>109,848</b>	<b>—</b>	<b>—</b>	<b>—</b>	<b>204</b>	<b>366,029</b>	<b>18,455</b>

Groupement des sociétés selon la position géographique de l'activité principale.

Belgique .....	1,504	574,915	546,591	172	94,326	121,634	109,848	—	—	—	204	366,029	18,455
Etranger .....	—	—	—	—	—	—	—	—	—	—	—	—	—
<b>Totaux :</b>	<b>1,504</b>	<b>574,915</b>	<b>546,591</b>	<b>172</b>	<b>94,326</b>	<b>121,634</b>	<b>109,848</b>	<b>—</b>	<b>—</b>	<b>—</b>	<b>204</b>	<b>366,029</b>	<b>18,455</b>

(\*) N = Nombre.

## Uitgiften der Belgische nijverheids- en handelsvennootschappen. - 1953. (Duizenden frank.)

Libérations autres qu'en espèces Stortingen andere dan in geld				Dissolutions de sociétés Ontbinding van vennootsch.				Réductions de capital		Ensemble des émissions		Emissions nettes	Netto- uitgiften	INDELING	
Apport de créances Inbreng van schuldvorde- ringen		Incorp- oration de réserves	Rééva- luation de l'im- mobilisé	Total	Liquidations Vereffeningen		Fusions Samen- smeltingen		Kapitaals- verminde- ringen		Montant nominal				Gezamen- lijke uitgiften
Consti- tutions Oprich- tingen	Augmen- tations Verhoo- gingen	Inlij- ving van reserves	Her- waar- dering van immo- bilien		N A	Montant Bedrag	N A	Montant Bedrag	N A	Montant Bedrag	Nominaal bedrag				

### NAAMLOZE VENNOOTSCHAPPEN EN COMMANDITAIRE VENNOOTSCHAPPEN OP AANDELEN.

Groepering der vennootschappen  
volgens de belangrijkheid van het uitgegeven of weggefallen nominaal kapitaal.

135	4,905	9,837	150	47,054	216	46,590	1	225	12	3,274	132,714	71,791	500,000 en minder.
1,939	11,517	21,863	1,361	77,514	70	56,715	1	750	13	11,119	192,146	83,592	van 500,001 — 1,000,000.
1,034	60,780	114,753	64,338	496,473	75	171,224	4	12,606	24	60,992	897,602	296,787	van 1,000,001 — 5,000,000.
1,647	48,587	72,468	43,731	290,827	10	77,940	3	26,000	6	46,086	617,688	246,551	van 5,000,001 — 10,000,000.
—	32,400	105,900	139,050	347,360	8	123,000	2	33,000	4	55,369	738,332	337,882	van 10,000,001 — 20,000,000.
—	14,234	118,074	109,237	389,065	4	134,050	—	—	3	95,237	1,152,474	661,309	van 20,000,001 — 50,000,000.
—	—	48,758	126,804	327,437	1	64,000	—	—	3	215,062	847,362	417,305	van 50,000,001 — 100,000,000.
—	300,000	270,000	—	570,000	—	—	—	—	1	160,000	880,000	310,000	Meer dan 100,000,000.
<b>4,755</b>	<b>472,423</b>	<b>761,653</b>	<b>484,671</b>	<b>2,545,730</b>	<b>384</b>	<b>673,519</b>	<b>11</b>	<b>72,581</b>	<b>66</b>	<b>647,139</b>	<b>5,459,318</b>	<b>2,425,217</b>	<i>Totalen.</i>

Groepering der vennootschappen volgens de geografische ligging der hoofdbedrijvigheid.

4,755	472,423	760,857	431,379	2,491,642	382	633,019	11	72,581	66	647,139	5,400,730	2,420,717	België.
—	—	796	53,292	54,088	2	40,500	—	—	—	—	58,588	4,500	Buitenland.
<b>4,755</b>	<b>472,423</b>	<b>761,653</b>	<b>484,671</b>	<b>2,545,730</b>	<b>384</b>	<b>673,519</b>	<b>11</b>	<b>72,581</b>	<b>66</b>	<b>647,139</b>	<b>5,459,318</b>	<b>2,425,217</b>	<i>Totalen.</i>

### PERSONVENNOOTSCHAPPEN MET BEPERKTE AANSPRAKELIJKHEID.

Groepering der vennootschappen  
volgens de belangrijkheid van het uitgegeven of weggefallen nominaal kapitaal.

506	4,122	2,331	—	108,255	362	56,336	1	50	7	1,355	234,387	114,565	500,000 en minder.
2,258	3,470	5,428	1,120	105,781	28	23,731	—	—	2	1,740	159,894	46,650	van 500,001 — 1,000,000.
1,198	17,623	21,966	2,235	205,805	17	39,020	—	—	1	1,200	263,769	37,078	van 1,000,001 — 5,000,000.
—	—	6,402	2,098	22,900	1	8,000	—	—	1	9,000	26,000	3,100	van 5,000,001 — 10,000,000.
—	—	—	—	12,500	—	—	—	—	—	—	12,500	—	van 10,000,001 — 20,000,000.
—	—	—	—	—	—	—	—	—	—	—	—	—	van 20,000,001 — 50,000,000.
—	—	—	—	—	—	—	—	—	—	—	—	—	van 50,000,001 — 100,000,000.
—	—	—	—	—	—	—	—	—	—	—	—	—	Meer dan 100,000,000.
<b>3,962</b>	<b>25,215</b>	<b>36,127</b>	<b>5,453</b>	<b>455,241</b>	<b>408</b>	<b>127,087</b>	<b>1</b>	<b>50</b>	<b>11</b>	<b>13,295</b>	<b>696,549</b>	<b>201,402</b>	<i>Totalen.</i>

Groepering der vennootschappen volgens de geografische ligging der hoofdbedrijvigheid.

3,962	25,215	36,127	5,453	455,241	408	127,087	1	50	11	13,295	696,549	201,402	België.
—	—	—	—	—	—	—	—	—	—	—	—	—	Buitenland.
<b>3,962</b>	<b>25,215</b>	<b>36,127</b>	<b>5,453</b>	<b>455,241</b>	<b>408</b>	<b>127,087</b>	<b>1</b>	<b>50</b>	<b>11</b>	<b>13,295</b>	<b>696,549</b>	<b>201,402</b>	<i>Totalen.</i>

(\*) A = Aantal.

## Émissions des sociétés industrielles et commerciales congolaises. - 1953.

(Milliers de francs.)

RUBRIQUES	Constitutions de sociétés Oprichtingen van vennootsch.			Augmentations de capital Kapitaalsverhogingen				Emissions d'obligations Obligatiewijzigingen			Primes d'émission (non comprises dans les montants libérés) - Uitgiftepremieën (in de gestorte bedragen niet begr.)	Apports en nature Inbreng in natura	
	N*	Montant nominal	Montant libéré sur valeur nominale	N	Capital ancien	Augmentation nominale	Montant libéré sur valeur nominale	N	Montant nominal	Dont emprunts de conversion		Constitutions	Augmentations
	A*	Nominaal bedrag	Gestort bedrag op nominale waarde	A	Oud kapitaal	Nominale verhoging	Gestort bedrag op nominale waarde	A	Nominaal bedrag	Waarvan conversie leningen	Oprichtingen	Verhogingen	
Banques, sociétés financières ....	19	191,964	97,112	8	341,650	143,650	125,730	—	—	—	344	2,560	—
Sociétés commerciales .....	101	258,498	207,955	32	283,941	216,945	172,212	—	—	—	—	83,486	39,319
Sociétés industrielles .....	52	348,842	285,348	29	1,893,292	1,408,440	832,781	2	85,000	—	—	99,522	1,300
Mines .....	4	20,150	17,900	9	169,100	217,400	186,240	1	25,000	—	—	4,400	—
Construction, bâtiments .....	32	148,050	111,392	5	14,000	23,200	22,200	—	—	—	—	42,932	1,650
Sociétés agricoles .....	29	60,010	51,060	15	286,844	145,656	121,656	1	20,000	—	7,728	14,520	5,000
Transports .....	6	7,600	5,870	2	4,650	7,610	7,610	—	—	—	—	809	—
Services publics .....	—	—	—	—	—	—	—	—	—	—	—	—	—
Divers .....	10	11,620	8,661	3	6,220	2,780	1,140	—	—	—	—	3,510	—
<b>Totaux :</b>	<b>253</b>	<b>1,046,734</b>	<b>785,298</b>	<b>103</b>	<b>2,999,697</b>	<b>2,165,681</b>	<b>1,469,569</b>	<b>4</b>	<b>130,000</b>	<b>—</b>	<b>8,072</b>	<b>251,739</b>	<b>47,269</b>

### Groupement des sociétés selon l'importance du capital nominal émis ou annulé.

500,000 et moins .....	54	17,809	15,575	8	6,362	2,557	2,383	—	—	—	—	3,784	319
de 500,001 à 1,000,000 .....	56	49,696	45,577	8	25,500	7,400	6,675	—	—	—	—	14,858	1,000
de 1,00,001 à 5,000,000 .....	104	273,129	221,254	39	322,252	121,036	118,836	—	—	—	—	82,514	12,450
de 5,000,001 à 10,000,000 .....	19	148,600	114,550	15	289,000	135,172	126,172	—	—	—	7,728	56,070	7,500
de 10,000,001 à 20,000,000 .....	12	176,500	125,542	12	246,850	178,231	147,971	1	20,000	—	—	45,213	26,000
de 20,000,001 à 50,000,000 .....	6	206,000	167,800	12	489,150	376,207	310,382	3	110,000	—	344	29,300	—
de 50,000,001 à 100,000,000 .....	2	175,000	95,000	4	650,583	284,417	239,684	—	—	—	—	20,000	—
Plus de 100,000,000 .....	—	—	—	5	970,000	1,060,666	517,466	—	—	—	—	—	—
<b>Totaux :</b>	<b>253</b>	<b>1,046,734</b>	<b>785,298</b>	<b>103</b>	<b>2,999,697</b>	<b>2,165,681</b>	<b>1,469,569</b>	<b>4</b>	<b>130,000</b>	<b>—</b>	<b>8,072</b>	<b>251,739</b>	<b>47,269</b>

### Répartition des sociétés suivant la nature du droit qui les régit.

Sociétés de droit belge .....	—	—	—	—	—	—	—	—	—	—	—	—	—
Sociétés de droit congolais .....	253	1,046,734	785,298	103	2,999,697	2,165,681	1,469,569	4	130,000	—	8,072	251,739	47,269
<b>Totaux :</b>	<b>253</b>	<b>1,046,734</b>	<b>785,298</b>	<b>103</b>	<b>2,999,697</b>	<b>2,165,681</b>	<b>1,469,569</b>	<b>4</b>	<b>130,000</b>	<b>—</b>	<b>8,072</b>	<b>251,739</b>	<b>47,269</b>

\* N = Nombre.

N.B. Coopératives : 9 sociétés constituées au capital minimum de 28,618,900 F ; 13 sociétés constituées sans indication de capital ; 1 société dissoute sans indication de capital.

**Uitgiften van de Kongolese industriële- en handelsvennootschappen. - 1953.**  
(Duizenden frank.)

Libérations autres qu'en espèces Stortingen andere dan in geld					Dissolutions de sociétés Ontbind. van vennootsch.				Réductions de capital		Ensemble des émissions Montant nominal Gezamenlijke uitgiften Nominaal bedrag	Emission nettes Netto-uitgiften	RUBRIEKEN
Apport de créances Inbreng van schuldvorderingen		Incorporation de réserves Inlijving van reserves	Réévaluation de l'immobilisé Herwaardering van immobiliën	Total Totaal	Liquidations Vereffeningen		Fusions Samensmeltingen		Kapitaalsverminderingen				
Constitutions Oprichtingen	Augmentations Verhogingen				N	Montant A Bedrag	N	Montant A Bedrag	N	Montant A Bedrag	N	Montant A Bedrag	Montant nominal Gezamenlijke uitgiften Nominaal bedrag
—	—	3,804	22,946	29,310	3	10,300	—	—	1	300	335,614	193,876	
2,216	—	53,283	3,000	181,304	22	52,711	1	1,450	3	4,000	475,443	198,863	Handelsvennootschappen.
—	6,900	21,847	97,328	226,897	7	17,450	—	—	4	10,175	1,842,282	976,232	Industriële vennootschappen.
—	—	—	3,000	7,400	—	—	—	—	2	10,350	262,550	221,740	Mijnen.
—	—	—	—	44,582	3	2,868	—	—	1	7,403	171,250	89,010	Bouwnijverheid.
—	24,072	14,398	—	57,990	3	9,840	—	—	1	18,360	225,666	142,454	Landbouwvennootschappen.
—	110	7,500	—	8,419	1	1,000	—	—	1	500	15,210	5,061	Verkeer.
—	—	—	—	—	—	—	—	—	—	—	—	—	Openbare diensten.
—	—	—	—	3,510	1	3,211	—	—	—	—	14,400	6,291	Verskillende.
<b>2,216</b>	<b>31,082</b>	<b>100,832</b>	<b>126,274</b>	<b>559,412</b>	<b>40</b>	<b>97,380</b>	<b>1</b>	<b>1,450</b>	<b>13</b>	<b>51,088</b>	<b>3,342,415</b>	<b>1,833,527</b>	<i>Totalen.</i>

Groepering der vennootschappen naargelang hun uitgegeven- of weggevalen nominaal kapitaal.

216	110	9	—	4,438	4	1,100	—	—	5	1,350	20,366	13,520	500,000 en minder.
—	—	1,000	—	16,858	11	9,750	—	—	2	1,700	57,096	35,394	van 500,001 tot 1,000,000.
—	5,900	7,681	6,000	114,545	18	39,680	1	1,450	3	12,275	394,165	225,545	van 1,000,001 tot 5,000,000.
2,000	19,072	29,000	—	113,642	7	46,850	—	—	2	17,403	283,772	134,808	van 5,000,001 tot 10,000,000.
—	—	—	—	71,213	—	—	—	—	1	18,360	374,731	222,300	van 10,000,001 tot 20,000,000.
—	6,000	53,804	22,946	112,050	—	—	—	—	—	—	692,202	476,476	van 20,000,001 tot 50,000,000.
—	—	—	—	20,000	—	—	—	—	—	—	459,417	314,684	van 50,000,001 tot 100,000,000.
—	—	9,338	97,328	106,666	—	—	—	—	—	—	1,060,666	410,800	Meer dan 100,000,000.
<b>2,216</b>	<b>31,082</b>	<b>100,832</b>	<b>126,274</b>	<b>559,412</b>	<b>40</b>	<b>97,380</b>	<b>1</b>	<b>1,450</b>	<b>13</b>	<b>51,088</b>	<b>3,342,415</b>	<b>1,833,527</b>	<i>Totalen.</i>

Indeling van de vennootschappen volgens het recht dat hen beheerst.

—	—	—	—	—	4	8,500	—	—	—	—	—	—	Vennootschap. onder Belg. recht.
2,216	31,082	100,832	126,274	559,412	36	88,880	1	1,450	13	51,088	3,342,415	1,833,527	Vennootschappen onder Kongolees recht.
<b>2,216</b>	<b>31,082</b>	<b>100,832</b>	<b>126,274</b>	<b>559,412</b>	<b>40</b>	<b>97,380</b>	<b>1</b>	<b>1,450</b>	<b>13</b>	<b>51,088</b>	<b>3,342,415</b>	<b>1,833,527</b>	<i>Totalen.</i>

\* A = Aantal.

N. B. Cooperatieven : 9 vennootschappen gesticht met een minimumkapitaal van 28,618,900 F; 13 vennootschappen gesticht zonder aanduiding van kapitaal; en ontbonden vennootschap zonder aanduiding van kapitaal.

**Émissions des sociétés industrielles et commerciales congolaises. - 1953.**  
Sociétés congolaises par actions à responsabilité limitée (milliers de francs).

RUBRIQUES	Constitutions de sociétés Oprichtingen van vennootsch.			Augmentations de capital Kapitaaisverhogingen			Emissions d'obligations Obligatieuitgiften			Primes d'émission (non comprises dans les montants libérés) - Uitgifte premieën (in de gestorte bedr. niet begr.)	Apports en nature Inbreng in natura		
	N*	Montant nominal	Montant libéré sur valeur nominale	N	Capital ancien	Augmentation nominale	Montant libéré sur valeur nominale	N	Montant nominal		Dont emprunts de conversion	Constitutions Oprichtingen	Augmentations Verhogingen
	A*	Nominaal bedrag	Gestort bedrag op nominale waarde	A	Oud kapitaal	Nominale verhoging	Gestort bedrag op nominale waarde	A	Nominaal bedrag		Waarvan conversie leningen		
Banques, sociétés financières ....	7	167,500	75,400	5	328,250	114,750	114,750	—	—	—	344	500	—
Sociétés commerciales .....	9	82,600	46,750	8	183,883	138,700	93,967	—	—	—	—	3,500	8,000
Sociétés industrielles .....	20	265,200	208,775	23	1,858,750	1,395,882	820,682	2	85,000	—	—	62,995	—
Mines .....	—	—	—	9	169,100	217,400	186,240	1	25,000	—	—	—	—
Construction, bâtiments .....	6	66,000	36,965	3	10,250	19,550	19,550	—	—	—	—	—	17,994
Sociétés agricoles .....	1	5,000	2,500	14	284,644	142,356	118,356	1	20,000	—	7,728	—	5,000
Transports .....	1	1,000	1,000	1	4,500	7,500	7,500	—	—	—	—	—	—
Services publics .....	—	—	—	—	—	—	—	—	—	—	—	—	—
Divers .....	—	—	—	2	720	1,280	840	—	—	—	—	—	—
<b>Totaux :</b>	<b>44</b>	<b>587,300</b>	<b>371,390</b>	<b>65</b>	<b>2,840,097</b>	<b>2,037,418</b>	<b>1,361,885</b>	<b>4</b>	<b>130,000</b>	<b>—</b>	<b>8,072</b>	<b>84,989</b>	<b>13,000</b>

**Groupement des sociétés selon l'importance du capital nominal émis ou annulé.**

500,000 et moins .....	2	1,000	1,000	2	720	289	289	—	—	—	—	—	—
de 500,001 à 1,000,000 .....	5	5,000	3,700	1	—	1,000	560	—	—	—	—	1,944	—
de 1,000,001 à 5,000,000 .....	18	67,800	35,625	20	252,194	70,841	70,841	—	—	—	—	8,700	5,000
de 5,000,001 à 10,000,000 .....	5	42,000	21,800	12	254,000	111,672	102,672	—	—	—	7,728	20	—
de 10,000,001 à 20,000,000 .....	7	117,500	73,465	10	225,850	154,731	124,471	1	20,000	—	—	26,025	8,000
de 20,000,001 à 50,000,000 .....	5	179,000	140,800	11	486,750	353,802	305,902	3	110,000	—	344	28,300	—
de 50,000,001 à 100,000,000 .....	2	175,000	95,000	4	650,583	284,417	239,684	—	—	—	—	20,000	—
Plus de 100,000,000 .....	—	—	—	5	970,000	1,060,666	517,466	—	—	—	—	—	—
<b>Totaux :</b>	<b>44</b>	<b>587,300</b>	<b>371,390</b>	<b>65</b>	<b>2,840,097</b>	<b>2,037,418</b>	<b>1,361,885</b>	<b>4</b>	<b>130,000</b>	<b>—</b>	<b>8,072</b>	<b>84,989</b>	<b>13,000</b>

**Répartition des sociétés suivant la nature du droit qui les régit.**

Sociétés de droit belge .....	—	—	—	—	—	—	—	—	—	—	—	—	—
Sociétés de droit congolais .....	44	587,300	371,390	65	2,840,097	2,037,418	1,361,885	4	130,000	—	8,072	84,989	13,000
<b>Totaux :</b>	<b>44</b>	<b>587,300</b>	<b>371,390</b>	<b>65</b>	<b>2,840,097</b>	<b>2,037,418</b>	<b>1,361,885</b>	<b>4</b>	<b>130,000</b>	<b>—</b>	<b>8,072</b>	<b>84,989</b>	<b>13,000</b>

\* N = Nombre.

## Uitgiften van de Kongolese industriële- en handelsvennootschappen. - 1953.

Kongolese aandelenvennootschappen met beperkte aansprakelijkheid (duizenden frank).

Libération autres qu'en espèces Stortingen anders dan in geld				Dissolutions de sociétés Ontbind. van vennootsch.				Réductions de capital		Ensemble des émissions		Emissions nettes	RUBRIEKEN			
Apport de créances Inbreng van schuldvorderingen		Incorporation de réserves	Réévaluation de l'immobilisé	Total		Liquidations Vereffeningen		Fusions Samenvattingen		Kapitaalsverminderingen				Montant nominal		
Constitutions Oprichtingen	Augmentations Verhogingen	Inlijving van reserves	Herwaardering van immobilien	Totaal	N	Montant A	Bedrag	N	Montant A	Bedrag	N			Montant A	Bedrag	Gezamenlijke uitgiffen
—	—	3,804	22,946	27,250	1	2,500	—	—	1	300	1	300	282,250	163,244	Banken, financiële vennootschappen.	
—	—	52,283	3,000	66,783	1	3,000	—	—	—	—	—	—	221,300	73,934	Handelsvennootschappen.	
—	6,000	21,847	97,328	188,170	1	6,650	—	—	1	4,375	1	4,375	1,746,082	926,287	Industriële vennootschappen.	
—	—	—	3,000	3,000	—	—	—	—	1	10,000	1	10,000	242,200	208,240	Mijnen.	
—	—	—	—	17,994	1	1,000	—	—	1	7,403	1	7,403	85,550	38,521	Bouwnijverheid.	
—	24,072	14,398	—	43,470	1	2,000	—	—	1	18,360	1	18,360	167,356	105,114	Landbouwvennootschappen.	
—	—	7,500	—	7,500	—	—	—	—	—	—	—	—	8,500	1,000	Verkeer.	
—	—	—	—	—	—	—	—	—	—	—	—	—	—	—	Openbare diensten.	
—	—	—	—	—	—	—	—	—	—	—	—	—	1,280	840	Verschillende.	
—	<b>30,072</b>	<b>99,832</b>	<b>126,274</b>	<b>354,167</b>	<b>5</b>	<b>15,150</b>	—	—	<b>5</b>	<b>40,438</b>	<b>5</b>	<b>40,438</b>	<b>2,754,718</b>	<b>1,517,180</b>	<i>Totalen.</i>	

### Groepering der vennootschappen naargelang hun uitgegeven of weggefallen nominaal kapitaal.

—	—	9	—	9	—	—	—	—	1	300	1,289	1,280	500,000 en minder.
—	—	—	—	1,944	1	1,000	—	—	—	—	6,000	2,316	van 500,001 tot 1,000,000.
—	5,000	7,681	6,000	32,381	3	7,500	—	—	1	4,375	138,641	74,085	van 1,000,001 tot 5,000,000.
—	19,072	29,000	—	48,092	1	6,650	—	—	2	17,403	153,672	84,108	van 5,000,001 tot 10,000,000.
—	—	—	—	34,025	—	—	—	—	1	18,360	292,231	183,911	van 10,000,001 tot 20,000,000.
—	6,000	53,804	22,946	111,050	—	—	—	—	—	—	642,802	445,996	van 20,000,001 tot 50,000,000.
—	—	—	—	20,000	—	—	—	—	—	—	459,417	314,684	van 50,000,001 tot 100,000,000.
—	—	9,338	97,328	106,666	—	—	—	—	—	—	1,060,666	410,800	Meer dan 100,000,000.
—	<b>30,072</b>	<b>99,832</b>	<b>126,274</b>	<b>354,167</b>	<b>5</b>	<b>15,150</b>	—	—	<b>5</b>	<b>40,438</b>	<b>2,754,718</b>	<b>1,517,180</b>	<i>Totalen.</i>

### Indeling van de vennootschappen volgens het recht dat hen beheerst.

—	—	—	—	—	4	8,500	—	—	—	—	—	—	Vennootschappen onder Belgisch recht.
—	30,072	99,832	126,274	354,167	1	6,650	—	—	5	40,438	2,754,718	1,517,180	Vennootschappen onder Kongolees recht.
—	<b>30,072</b>	<b>99,832</b>	<b>126,274</b>	<b>354,167</b>	<b>5</b>	<b>15,150</b>	—	—	<b>5</b>	<b>40,438</b>	<b>2,754,718</b>	<b>1,517,180</b>	<i>Totalen.</i>

\* = Aantal.

## Émissions des sociétés industrielles et commerciales congolaises. - 1953.

Sociétés congolaises de personnes à responsabilité limitée (milliers de francs).

RUBRIQUES	Constitutions de sociétés Oprichtingen van vennootsch.			Augmentations de capital Kapitaalsverhogingen				Primes d'émission (non comprises dans les montants libérés) Uitgifte premien (in de gestorte bedragen niet begrepen)	Libérations autres Stortingen andere			
	N*	Montant Nominal	Montant libéré sur valeur nominale	N	Capital ancien	Augmen- tation nominale	Montant libéré sur valeur nominale		Apports en nature Inbreng in natura		Apport de créances Inbreng van schuldvorderingen	
	A*	Nominaal bedrag	Gestort bedrag op nominale waarde	A	Oud kapitaal	Nominale verhoging	Gestort bedrag op nominale waarde		Constitu- tions	Augmen- tations	Constitu- tions	Augmen- tations
									Oprich- tingen	Ver- hogingen	Oprich- tingen	Ver- hogingen
Banques, sociétés financières ..	12	24,464	21,712	3	13,400	28,900	10,980	—	2,060	—	—	—
Sociétés commerciales .....	92	175,898	161,205	24	100,058	78,245	78,245	—	79,986	31,319	2,216	—
Sociétés industrielles .....	32	83,642	76,573	6	34,542	12,558	12,099	—	36,527	1,300	—	900
Mines .....	4	20,150	17,900	—	—	—	—	—	4,400	—	—	—
Construction, bâtiments .....	26	82,050	74,427	2	3,750	3,650	2,650	—	24,938	1,650	—	—
Sociétés agricoles .....	28	55,010	48,560	1	2,200	3,300	3,300	—	14,520	—	—	—
Transports .....	5	6,600	4,870	1	150	110	110	—	809	—	—	110
Services publics .....	—	—	—	—	—	—	—	—	—	—	—	—
Divers .....	10	11,620	8,661	1	5,500	1,500	300	—	3,510	—	—	—
<b>Totaux :</b>	<b>209</b>	<b>459,434</b>	<b>413,908</b>	<b>38</b>	<b>159,600</b>	<b>128,263</b>	<b>107,684</b>	<b>—</b>	<b>166,750</b>	<b>34,269</b>	<b>2,216</b>	<b>1,010</b>

### Groupement des sociétés selon l'importance du capital nominal émis ou annulé.

500,000 et moins .....	52	16,809	14,575	6	5,642	2,268	2,094	—	3,784	319	216	110
de 500,001 à 1,000,000 .....	51	44,696	41,877	7	25,500	6,400	6,115	—	12,914	1,000	—	—
de 1,000,001 à 5,000,000 .....	86	205,329	185,629	19	70,058	50,195	47,995	—	73,814	7,450	—	900
de 5,000,001 à 10,000,000 .....	14	106,600	92,750	3	35,000	23,500	23,500	—	56,050	7,500	2,000	—
de 10,000,001 à 20,000,000 .....	5	59,000	52,077	2	21,000	23,500	23,500	—	19,188	18,000	—	—
de 20,000,001 à 50,000,000 .....	1	27,000	27,000	1	2,400	22,400	4,480	—	1,000	—	—	—
de 50,000,001 à 100,000,000 .....	—	—	—	—	—	—	—	—	—	—	—	—
Plus de 100,000,000 .....	—	—	—	—	—	—	—	—	—	—	—	—
<b>Totaux :</b>	<b>209</b>	<b>459,434</b>	<b>413,908</b>	<b>38</b>	<b>159,600</b>	<b>128,263</b>	<b>107,684</b>	<b>—</b>	<b>166,750</b>	<b>34,269</b>	<b>2,216</b>	<b>1,010</b>

### Répartition des sociétés suivant la nature du droit qui les régit.

Sociétés de droit belge .....	—	—	—	—	—	—	—	—	—	—	—	—
Sociétés de droit congolais .....	209	459,434	413,908	38	159,600	128,263	107,684	—	166,750	34,269	2,216	1,010
<b>Totaux :</b>	<b>209</b>	<b>459,434</b>	<b>413,908</b>	<b>38</b>	<b>159,600</b>	<b>128,263</b>	<b>107,684</b>	<b>—</b>	<b>166,750</b>	<b>34,269</b>	<b>2,216</b>	<b>1,010</b>

\*N. = Nombre.

**Uitgiften van de Kongolese industriële- en handelsvennootschappen. - 1953**  
Kongolese personenvennootschappen met beperkte aansprakelijkheid (duizenden frank).

qu'en espèces dan in geld		Dissolutions de sociétés Ontbindingen van vennootschappen				Réductions de capital Kapitaalsverminderingen		Ensemble des émissions	Emissions nettes	RUBRIEKEN	
Incorporation de réserves Inlijving van reserves	Réévaluation de l'immobilisé Herwaardering van immobiiliën	Liquidations Vereffeningen		Fusions Samensmeltingen		N	Montant Bedrag	Montant nominal	Gezamenlijke uitgiften		Netto-uitgiften
		N	Montant Bedrag	N	Montant Bedrag						
Total		Total									
—	—	2,060	2	7,800	—	—	—	53,364	30,632	Banken, financiële vennootschappen.	
1,000	—	114,521	21	49,711	1	1,450	3	4,000	124,929	Handelsvennootschappen.	
—	—	38,727	6	10,800	—	—	3	5,800	49,945	Industriële vennootschappen.	
—	—	4,400	—	—	—	—	1	350	13,500	Mijnen.	
—	—	26,588	2	1,868	—	—	—	—	50,489	Bouwnijverheid.	
—	—	14,520	2	7,840	—	—	—	—	37,340	Landbouwvennootschappen.	
—	—	919	1	1,000	—	—	1	500	4,061	Verkeer.	
—	—	—	—	—	—	—	—	—	—	Openbare diensten.	
—	—	3,510	1	3,211	—	—	—	—	5,451	Verschillende.	
<b>1,000</b>	—	<b>205,245</b>	<b>35</b>	<b>82,230</b>	<b>1</b>	<b>1,450</b>	<b>8</b>	<b>10,650</b>	<b>587,697</b>	<b>316,347</b>	<i>Totalen.</i>

Groepering der vennootschappen naargelang hun uitgegeven- of weggefallen nominaal kapitaal.

—	—	4,429	4	1,100	—	—	4	1,050	19,077	12,240	500,000 en minder.
1,000	—	14,914	10	8,750	—	—	2	1,700	51,096	33,078	van 500,001 tot 1,000,000.
—	—	82,164	15	32,180	1	1,450	2	7,900	255,524	151,460	van 1,000,001 tot 5,000,000.
—	—	65,550	6	40,200	—	—	—	—	130,100	50,700	van 5,000,001 tot 10,000,000.
—	—	37,188	—	—	—	—	—	—	82,500	38,389	van 10,000,001 tot 20,000,000.
—	—	1,000	—	—	—	—	—	—	49,400	30,480	van 20,000,001 tot 50,000,000.
—	—	—	—	—	—	—	—	—	—	—	van 50,000,001 tot 100,000,000.
—	—	—	—	—	—	—	—	—	—	—	Meer dan 100,000,000.
<b>1,000</b>	—	<b>205,245</b>	<b>35</b>	<b>82,230</b>	<b>1</b>	<b>1,450</b>	<b>8</b>	<b>10,650</b>	<b>587,697</b>	<b>316,347</b>	<i>Totalen.</i>

Indeling van de vennootschappen volgens het recht dat hen beheerst.

—	—	—	—	—	—	—	—	—	—	—	Vennootschappen onder Belgisch recht.
1,000	—	205,245	35	82,230	1	1,450	8	10,650	587,697	316,347	Vennootschappen onder Kongolees recht.
<b>1,000</b>	—	<b>205,245</b>	<b>35</b>	<b>82,230</b>	<b>1</b>	<b>1,450</b>	<b>8</b>	<b>10,650</b>	<b>587,697</b>	<b>316,347</b>	<i>Totalen.</i>



## Rendement des sociétés par actions belges et congolaises en 1953 (1,000 F.) (1)

RUBRIQUES	Nombre de sociétés Aantal vennootschappen			Capital versé Gestort kapitaal			Réserves Reserven		
	recen- sées ge- teld	en bé- néfice met winst	en perte met verlies	Total Totaal	Sociétés en Vennootschappen met		Total Totaal	Sociétés en Vennootschappen met	
					bénéfice winst	perte verlies		bénéfice winst	perte verlies
<b>A. Sociétés ayant leur principale exploitation en Belgique.</b>									
Banques . . . . .	53	53	—	3,175,525	3,175,525	—	2,924,921	2,924,921	—
Assurances . . . . .	116	109	7	713,613	691,317	22,296	644,355	649,811	5,456
Opérations financières et immobilières . . . . .	1,179	926	253	10,476,852	9,869,685	607,167	8,359,682	8,381,466	21,784
Commerce de détail . . . . .	465	331	134	1,525,283	1,442,167	83,116	969,321	946,648	22,673
dont : Alimentation . . . . .	68	47	21	129,635	123,510	6,125	21,173	18,867	2,306
Grands magasins . . . . .	18	17	1	958,400	957,650	750	692,117	691,913	204
Commerce de gros et commerce extérieur . . . . .	2,422	1,645	777	4,120,400	3,272,396	848,004	3,243,543	2,842,092	401,451
dont : Alimentation . . . . .	384	251	133	561,961	394,858	167,103	317,756	270,501	47,255
Industrie des fabrications métalliques . . . . .	1,143	849	294	10,480,204	8,417,923	2,062,281	6,668,157	5,579,560	1,088,597
Métallurgie du fer . . . . .	109	80	29	10,268,781	9,925,610	343,171	7,120,565	6,936,808	183,757
Industrie des métaux non ferreux . . . . .	73	54	19	2,180,989	2,081,114	99,875	2,985,230	2,972,462	12,768
Industrie textile . . . . .	1,070	585	485	9,881,888	6,032,139	3,849,749	9,842,456	6,300,509	3,541,947
dont : Coton . . . . .	260	124	136	3,289,432	1,938,390	1,351,042	3,979,554	2,614,819	1,364,735
Laine . . . . .	179	85	94	2,627,850	1,479,560	1,148,290	2,035,816	1,155,672	880,144
Lin . . . . .	64	29	35	903,077	710,462	192,615	1,168,340	905,803	262,537
Fibres ligneuses . . . . .	44	30	14	413,829	316,559	97,270	585,012	427,079	157,933
Matières textiles artificielles et soie . . . . .	35	19	16	1,038,510	374,530	663,980	669,384	256,270	413,114
Vêtements et confection . . . . .	258	157	101	512,070	375,227	136,843	325,929	247,891	78,038
Achèvement . . . . .	72	42	30	517,555	381,355	136,200	639,687	362,674	277,013
Bonneterie . . . . .	134	85	49	511,981	398,892	113,089	403,866	297,694	106,172
Déchets textiles, chiffons et ouates . . . . .	24	14	10	67,584	57,164	10,420	34,868	32,607	2,261
Industrie alimentaire . . . . .	725	523	202	6,911,215	6,309,042	602,173	3,747,588	3,426,009	321,579
dont : Brasseries . . . . .	169	128	41	2,092,358	1,974,387	117,971	1,571,497	1,501,431	70,066
Industrie du sucre . . . . .	37	29	8	1,415,245	1,331,780	83,465	269,412	149,342	120,070
Préparation du lait . . . . .	30	21	9	85,410	77,410	8,000	52,103	47,845	4,258
Meuneries . . . . .	52	46	6	820,834	790,088	30,746	296,141	304,387	8,246
Industrie du bois . . . . .	300	205	95	752,138	490,400	261,738	431,037	307,824	123,213
dont : Scieries et industries connexes . . . . .	43	31	12	95,917	70,229	25,688	79,951	69,718	10,233
Meubles et industries connexes . . . . .	113	81	32	292,734	200,869	91,865	77,317	51,243	26,074
Industrie chimique . . . . .	518	343	175	8,553,430	6,487,825	2,065,605	5,646,325	5,026,444	619,881
dont : Industrie chimique minérale . . . . .	37	21	16	1,756,716	558,281	1,178,435	711,845	361,346	350,499
Industrie de l'azote et industries conn. . . . .	10	9	1	1,377,875	1,277,875	100,000	1,528,099	1,443,209	84,890
Distillations et industr. chim. organ. . . . .	35	29	6	1,456,570	1,107,570	349,000	318,287	322,772	4,485
Matières grasses . . . . .	46	27	19	1,138,271	1,098,126	40,145	1,339,440	1,325,446	13,994
Pigments, couleurs et vernis . . . . .	76	49	27	341,439	216,797	124,642	223,939	131,932	92,007
Produits pharmaceutiques . . . . .	146	96	50	253,954	215,256	38,698	175,107	156,480	18,627
Industrie allumettièrè . . . . .	3	2	1	265,166	262,666	2,500	106,648	107,126	478
Industrie verrière . . . . .	68	45	23	1,180,844	1,044,704	136,140	1,406,738	1,198,452	208,286
Electricité (4) . . . . .	53	52	1	12,395,141	12,394,141	1,000	2,778,956	2,776,659	2,297
Gaz . . . . .	22	20	2	2,048,690	2,041,690	7,000	920,473	915,606	4,867
Eau . . . . .	2	2	—	1,300	1,300	—	1,873	1,873	—
Industrie du cuir . . . . .	172	91	81	772,568	318,681	453,887	512,922	296,293	216,629
dont : Production du cuir . . . . .	42	16	26	310,916	169,101	141,815	229,370	95,587	133,783
Industrie de la chaussure . . . . .	70	39	31	133,413	75,745	57,668	95,494	62,849	32,645
Industrie du papier et industrie graphique . . . . .	271	184	87	2,329,864	1,723,888	605,976	1,643,704	1,335,903	307,801
dont : Industrie graphique . . . . .	166	124	42	438,316	354,230	84,086	375,588	342,031	33,557
Transport . . . . .	513	386	127	3,644,861	3,347,321	297,540	3,127,559	3,071,705	55,854
dont : Ports, navigation maritime et expédit. . . . .	305	242	63	1,875,675	1,717,805	157,870	2,114,010	2,094,521	19,489
Navigation intérieure . . . . .	42	32	10	115,209	97,720	17,489	45,783	42,781	3,002
Transport routier . . . . .	100	68	32	149,752	98,492	51,260	97,144	97,483	339
Transport par rail . . . . .	22	14	8	1,144,185	1,082,316	61,869	645,070	611,085	33,985
Tourisme . . . . .	266	168	98	359,772	262,674	97,098	356,733	349,699	7,034
dont : Hôtellerie . . . . .	207	139	68	315,354	236,559	78,795	309,129	296,024	13,105
Intermédiaires . . . . .	402	296	106	482,575	396,675	85,900	209,233	178,076	31,157
Déchets et matières de récupération . . . . .	46	20	26	47,807	23,270	24,537	67,750	39,297	28,453
Industrie de la construction . . . . .	406	335	71	1,837,159	1,664,908	172,251	804,101	779,653	24,448
Industrie du charbon . . . . .	61	47	14	8,222,645	7,583,215	639,430	5,043,223	4,230,862	812,361
Industrie des produits en terre cuite communs . . . . .	88	73	15	488,733	432,513	56,220	528,203	475,453	52,750
Cimenteries et industries connexes . . . . .	90	71	19	1,888,598	1,836,107	52,491	833,055	806,135	26,920
Carrières . . . . .	124	88	36	838,095	753,440	84,655	509,249	471,432	37,817

(1) Les chiffres repris dans cette statistique se rapportent aux exercices dont les dividendes ont été payés en 1953. Ces exercices se répartissent donc sur les années 1952 et 1953. — (2) Un certain nombre d'entreprises détenant des participations dans d'autres entreprises exerçant leur activité dans le même secteur ou dans des secteurs différents, une partie des dividendes repris sous cette rubrique est comptée deux ou même plusieurs fois. — (3) Montant rectifié pour des emprunts existant déjà en 1952, mais non compris dans la statistique. — (4) La rubrique «Electricité» comprend les entreprises privées de production, de coordination de la production et de distribution d'énergie électrique.

## Rendement der Belgische en Kongolese vennootschappen op aandelen in 1953 (1,000 F). (1).

Résultat net de l'année comptable Netto-resultaat van het boekjaar		Dividendes bruts mis en paiement (2) Uitgekeerde bruto dividenden			Emprunts obligataires (3) Obligatieleningen			Tantièmes payés Betaalde tantièmes	RUBRIEKEN
					Dette obligataire en vie au Uitst. obligatieschuld op		Montant brut des coupons payés en 1953 Bruto-bedrag der coupons uitbet. in 1953		
bénéfice winst	perte verlies	Total Totaal	Sociétés en Vennootschap. met						
			bénéfice winst	perte verlies	31-12-1952	31-12-1953			
915,289	—	461,848	461,848	—	912,051	1,845,116	50,135	36,432	Bankwezen.
361,083	1,214	192,260	192,260	—	—	—	—	34,278	Verzekeringswezen.
1,639,923	43,993	1,126,699	1,126,699	—	14,543,057	14,840,487	631,270	76,206	Financiële en immobilaire verrichtingen.
280,873	17,351	131,197	131,197	—	363,852	364,208	19,199	27,726	Kleinhandel.
12,265	2,219	3,516	3,516	—	6,685	6,665	407	426	waarvan : Voeding.
168,972	19	102,332	102,332	—	302,447	304,923	15,550	20,924	Grootwarenhuizen.
753,316	172,367	195,340	193,434	1,906	226,843	222,422	13,588	49,526	Groothandel en buitenlandse handel.
83,940	30,373	27,166	26,936	230	43,152	38,852	2,461	6,586	waarvan : Voeding.
2,214,583	205,564	989,115	927,557	61,558	1,249,425	1,312,601	73,580	109,588	Metaalverwerkende nijverheid.
1,323,041	19,551	798,489	792,695	5,794	2,358,477	2,196,644	121,233	51,570	IJzer- en staalvoortbrengende nijverheid.
766,981	8,907	400,676	400,676	—	151,487	149,905	6,918	38,250	Non-ferrometaalnijverheid.
551,331	544,317	246,897	246,099	798	482,138	463,189	26,685	48,242	Textielnijverheid.
130,389	215,123	65,105	64,899	206	129,214	128,105	7,285	15,212	waarvan : Katoen.
102,956	159,362	30,333	30,281	52	156,683	143,430	8,910	5,291	Wol.
62,295	29,221	45,724	45,724	—	51,190	49,724	2,713	11,161	Vlas.
45,264	16,795	11,850	11,310	540	3,400	3,400	160	4,039	Bastvezels.
47,317	37,869	34,687	34,687	—	77,320	74,539	3,688	1,659	Kunstmatige textielstoffen en zijde.
51,420	30,358	19,139	19,139	—	23,417	23,377	1,411	3,021	Kleding en confectie.
45,645	26,002	27,626	27,626	—	23,274	23,214	1,431	4,010	Textielveredeling.
60,012	28,075	10,616	10,616	—	17,640	17,400	1,087	3,629	Breigoederen.
6,033	1,512	1,817	1,817	—	—	—	—	220	Textielafval, lompen en watten.
661,214	73,314	352,069	352,069	—	590,828	656,670	34,158	48,542	Voedingsnijverheid.
198,862	9,185	100,252	100,252	—	208,004	284,794	12,120	16,854	waarvan : Brouwerijen.
47,791	12,979	46,010	46,010	—	205,972	202,327	11,710	5,148	Suikernijverheid.
22,634	1,670	13,012	13,012	—	2,000	2,000	112	797	Melkbereiding.
117,797	802	60,459	60,459	—	25,100	20,100	1,490	10,372	Maalderijen.
90,981	53,349	19,625	19,625	—	63,660	63,423	3,006	4,041	Houtnijverheid.
21,052	5,103	1,041	1,041	—	18,000	18,000	1,251	1,077	waarvan : Zagerijen en aanverwante nijverh.
20,011	18,326	2,285	2,285	—	16,509	16,409	71	985	Meubelen en aanverwante nijverh.
1,168,008	140,282	581,604	581,232	372	1,072,570	1,082,723	57,933	43,483	Scheikundige nijverheid.
61,146	43,175	34,028	33,713	315	301,795	336,057	14,215	4,988	waarvan : Minerale scheikundige nijverheid.
126,180	143	91,297	91,297	—	300,506	288,815	14,980	6,751	Stikstof en aanverwante nijverheid
157,161	13,927	89,357	89,357	—	750	750	51	2,099	Distillat. en org. scheik. nijverheid
442,379	12,940	152,336	152,336	—	10,930	10,772	491	473	Vetstoffen.
23,270	26,484	10,186	10,186	—	11,000	11,000	370	2,531	Pigmenten, kleuren, vernis.
54,571	11,693	16,185	16,128	57	53,950	49,888	4,131	1,468	Pharmaceutische producten.
24,941	2,235	10,777	10,777	—	—	—	618	180	Lucifernijverheid.
69,342	22,487	51,529	51,529	—	89,810	88,610	5,516	1,518	Glasnijverheid.
1,303,772	9	1,114,744	1,114,744	—	4,300,292	4,597,491	245,800	84,153	Electriciteit.
248,028	1,853	152,716	152,716	—	209,370	239,287	12,503	7,469	Gas.
1,114	—	102	102	—	—	—	—	161	Water.
45,843	89,672	10,720	10,690	30	77,750	78,210	4,354	2,986	Ledernijverheid.
15,159	24,337	7,481	7,451	30	7,410	5,410	370	1,526	waarvan : Ledervoortbrengende nijverheid.
15,629	12,042	852	852	—	14,000	15,000	941	521	Schoennijverheid.
180,695	100,021	84,480	84,480	—	222,763	192,167	14,525	17,337	Papiernijverheid en grafische bedrijven.
52,124	9,065	13,620	13,620	—	16,920	16,883	1,260	4,565	waarvan : Grafische bedrijven.
577,197	32,247	354,161	354,161	—	363,611	652,419	23,299	36,201	Verkeer.
375,474	22,760	217,597	217,597	—	112,978	112,130	4,554	27,580	waarvan : Havens, zeevaart en expeditie.
8,165	1,465	2,465	2,465	—	2,500	2,500	112	160	Binnenvaart.
25,952	2,604	13,025	13,025	—	2,287	2,090	77	1,798	Baanverkeer.
116,405	4,269	93,083	93,083	—	38,221	32,359	1,615	3,496	Spoorverkeer.
43,428	11,666	18,212	18,172	40	18,416	18,084	854	3,084	Toerisme.
36,174	8,949	14,891	14,851	40	17,808	17,584	820	2,067	waarvan : Hotelwezen.
94,771	7,339	43,121	43,108	13	12,419	12,361	1,249	6,736	Tussenpersonen.
11,638	9,636	154	154	—	11,095	9,095	747	527	Oude en afvalgoederen.
281,928	23,321	111,578	111,578	—	143,607	197,535	8,390	24,982	Bouwbedrijf.
1,140,299	149,053	888,583	888,583	—	848,398	956,106	41,833	87,182	Kolennijverheid.
44,483	4,355	21,630	21,630	—	39,239	42,734	2,003	3,815	Kleinijverheid.
332,508	3,883	192,958	192,958	—	350,050	342,270	20,465	23,385	Cement- en aanverwante nijverheid.
90,477	6,267	65,778	65,624	154	7,750	7,720	471	9,465	Groeven.

(1) De cijfers in deze statistiek opgenomen, hebben betrekking op de boekjaren waarvan de dividenden betaalbaar werden gesteld in 1953. Deze boekjaren lopen dus er de jaren 1952 en 1953. — (2) Daar een zeker aantal ondernemingen deelnemingen bezitten in andere ondernemingen die hun activiteit uitoefenen in dezelfde sector in andere sectoren, is een deel der dividenden, die onder deze rubriek opgenomen zijn, twee- of zelfs meermaals geteld. — (3) Bedrag gerechtigd voor leningen die 1952 reeds bestonden, maar niet in de statistiek opgenomen werden. — (4) De rubriek « Electriciteit » bevat de private ondernemingen die zich toeleggen op de productie, de coördinatie van de productie en de verdeling van electriciteit.

## Rendement des sociétés par actions belges et congolaises en 1953 (1,000 F).

RUBRIQUES	Nombre de Sociétés Aantal vennootschappen			Capital versé Gestort kapitaal			Réserves Reserven		
	re- censées ge- teid	en bé- néfice met winst	en perte met verlies	Total Totaal	Sociétés en Vennootschappen met		Total Totaal	Sociétés en Vennootschappen met	
					bénéfice winst	perte verlies		bénéfice winst	perte verlies
Industrie de la chaux . . . . .	36	27	9	220,505	203,364	17,141	166,097	151,758	14,339
Industrie céramique . . . . .	56	33	23	509,797	283,447	226,350	385,330	178,909	206,421
Industrie du tabac . . . . .	41	33	8	768,846	739,775	29,071	208,421	201,907	6,514
Industrie du diamant . . . . .	20	17	3	19,580	18,480	1,100	9,006	8,565	441
Edition, librairie, presse . . . . .	163	114	49	227,270	184,680	42,590	136,354	136,313	41
Film, théâtres . . . . .	187	120	67	165,363	115,262	50,101	68,693	78,077	9,384
Artisanat . . . . .	480	336	144	573,166	464,218	108,948	499,346	477,212	22,134
Agriculture, horticulture, pêche, élevage . . . . .	62	39	23	88,826	67,026	21,800	62,131	56,936	5,195
Divers (non dénommés) . . . . .	593	410	183	1,311,675	1,041,928	269,747	740,496	617,860	122,636
<b>Total :</b>	<b>12,396</b>	<b>8,711</b>	<b>3,685</b>	<b>109,463,998</b>	<b>95,137,850</b>	<b>14,326,148</b>	<b>73,602,826</b>	<b>65,129,189</b>	<b>8,473,637</b>
Double emploi (2) . . . . .	40	24	16	160,593	47,280	113,313	147,791	92,385	55,406
<b>Total net :</b>	<b>12,356</b>	<b>8,687</b>	<b>3,669</b>	<b>109,303,405</b>	<b>95,090,570</b>	<b>14,212,835</b>	<b>73,455,035</b>	<b>65,036,804</b>	<b>8,418,231</b>

### B. — Sociétés ayant leur principale exploitation au Congo Belge.

Banques, sociétés financières . . . . .	55	49	6	2,446,003	2,232,310	213,693	638,062	623,696	14,366
Sociétés commerciales . . . . .	43	33	10	1,205,765	1,123,520	82,245	1,030,340	977,890	52,450
Sociétés industrielles . . . . .	96	75	21	5,802,757	4,878,282	924,475	1,435,425	1,443,473	8,048
Sociétés agricoles . . . . .	77	68	9	2,043,075	1,945,425	97,650	1,500,611	1,508,002	7,391
Mines . . . . .	52	41	11	7,601,410	7,443,030	158,380	2,873,266	2,874,089	823
Construction . . . . .	15	10	5	277,790	175,040	102,750	121,908	132,983	11,075
Transports . . . . .	10	10	—	2,912,025	2,912,025	—	1,094,705	1,094,705	—
Divers . . . . .	22	16	6	691,179	533,724	157,455	262,620	263,451	831
<b>Total :</b>	<b>370</b>	<b>302</b>	<b>68</b>	<b>22,980,004</b>	<b>21,243,356</b>	<b>1,736,648</b>	<b>8,956,937</b>	<b>8,918,289</b>	<b>38,648</b>
Double emploi (2) . . . . .	1	1	—	12,500	12,500	—	1,707	1,707	—
<b>Total net :</b>	<b>369</b>	<b>301</b>	<b>68</b>	<b>22,967,504</b>	<b>21,230,856</b>	<b>1,736,648</b>	<b>8,955,230</b>	<b>8,916,582</b>	<b>38,648</b>

### C. — Sociétés ayant leur principale exploitation à l'étranger.

Electricité . . . . .	4	3	1	471,100	216,100	255,000	715,253	469,015	246,238
Chemins de fer . . . . .	4	1	3	18,500	3,500	15,000	9,919	4,414	5,505
Tramways . . . . .	5	—	5	220,380	—	220,380	147,053	—	147,053
Plantations, sociétés coloniales . . . . .	16	15	1	747,965	722,615	25,350	389,526	389,139	387
Sociétés diverses . . . . .	51	39	12	2,377,891	2,307,461	70,430	2,400,810	2,158,587	242,223
<b>Total :</b>	<b>80</b>	<b>58</b>	<b>22</b>	<b>3,835,836</b>	<b>3,249,676</b>	<b>586,160</b>	<b>3,642,723</b>	<b>3,012,327</b>	<b>630,396</b>
Double emploi (2) . . . . .	—	—	—	—	—	—	—	—	—
<b>Total net :</b>	<b>80</b>	<b>58</b>	<b>22</b>	<b>3,835,836</b>	<b>3,249,676</b>	<b>586,160</b>	<b>3,642,723</b>	<b>3,012,327</b>	<b>630,396</b>
<b>Total général :</b>	<b>12,846</b>	<b>9,071</b>	<b>3,775</b>	<b>136,279,838</b>	<b>119,630,882</b>	<b>16,648,956</b>	<b>86,202,486</b>	<b>77,059,805</b>	<b>9,142,681</b>
Total double emploi (2) . . . . .	41	25	16	173,093	59,780	113,313	149,498	94,092	55,406
<b>Total général net :</b>	<b>12,805</b>	<b>9,046</b>	<b>3,759</b>	<b>136,106,745</b>	<b>119,571,102</b>	<b>16,535,643</b>	<b>86,052,988</b>	<b>76,965,713</b>	<b>9,087,275</b>

### D. — Classement suivant l'importance du capital versé.

500,000 et moins . . . . .	5,081	3,453	1,628	1,254,629	863,973	390,656	2,746,589	2,300,496	446,093
500,001 — 1,000,000 . . . . .	2,249	1,544	705	1,908,505	1,306,804	601,701	2,320,880	1,706,654	614,226
1,000,001 — 5,000,000 . . . . .	3,195	2,229	966	7,979,888	5,680,717	2,299,171	8,909,825	7,141,145	1,768,680
5,000,001 — 10,000,000 . . . . .	872	650	222	6,671,531	4,973,536	1,697,995	5,092,747	4,000,390	1,092,357
10,000,001 — 20,000,000 . . . . .	538	421	117	8,124,032	6,402,097	1,721,935	5,873,969	4,657,085	1,216,884
20,000,001 — 50,000,000 . . . . .	484	402	82	16,158,291	13,483,278	2,675,013	11,923,177	10,423,391	1,499,786
50,000,001 — 100,000,000 . . . . .	207	169	38	15,457,479	12,602,264	2,855,215	10,111,892	8,684,580	1,427,312
Plus de 100,000,000 . . . . .	220	203	17	78,725,483	74,220,983	4,504,500	39,223,407	37,680,197	1,543,210
<b>Total général :</b>	<b>12,846</b>	<b>9,071</b>	<b>3,775</b>	<b>136,279,838</b>	<b>119,533,652</b>	<b>16,746,186</b>	<b>86,202,486</b>	<b>76,593,938</b>	<b>9,608,548</b>

(1) En outre, il a été mis en paiement pendant l'année 1953 :

Coupons d'emprunts intérieurs de l'Etat (consolidés et moyen terme) . . . . .	4,291,253
Coupons d'emprunts de la Colonie . . . . .	184,021
Coupons d'emprunts des provinces et des communes . . . . .	458,873
Coupons d'emprunts d'organismes divers . . . . .	1,567,486

**Total :**  
6,501,633  
145,886  
9,084  
143,927

(2) Données relatives aux sociétés ayant distribué en 1953 des dividendes de deux exercices, et ayant été, de ce fait, recensées deux fois.  
(3) Montant rectifié pour des emprunts existant déjà en 1952, mais non compris dans la statistique.

## Rendement der Belgische en Kongolese vennootschappen op aandelen in 1953 (1,000 F).

Résultat net de l'année comptable Netto-resultaat van het boekjaar		Dividendes bruts mis en paiement (2) Uitgekeerde bruto-dividenden			Emprunts obligatoires (3) Obligatieleningen			Tantièmes payés Betaalde tantièmes	RUBRIEKEN
					Dette obligatoire en vie au Uitst. obligatieschuld op		Montant brut des coupons payés en 1953 (1) Bruto-bedrag der coupons uitbet. in 1953 (1)		
bénéfice winst	perte verlies	Total Totaal	Sociétés en Vennootschap. met		31-12-1952	31-12-1953			
			bénéfice winst	perte verlies					
30,695	452	15,631	15,631	—	11,831	11,817	812	2,533	Kalknijverheid.
32,827	20,964	14,778	14,778	—	4,850	4,450	72	3,124	Keramische nijverheid.
53,479	2,856	27,185	27,185	—	52,000	52,000	3,270	2,104	Tabaksnijverheid.
3,171	155	24	24	—	560	560	45	95	Diamantnijverheid.
39,734	9,069	13,763	13,763	—	2,073	2,073	104	2,785	Uitgeverij, boekhandel, pers.
35,785	6,767	14,886	14,886	—	1,750	1,750	123	1,579	Film, schouwburgen.
106,158	14,759	26,216	26,216	—	19,228	20,833	1,244	4,181	Ambachtswezen.
5,621	2,283	932	932	—	4,733	4,733	326	297	Landbouw, tuinbouw, visserij, veeteelt.
221,062	30,340	113,719	113,649	70	119,217	118,174	6,431	17,680	Diversen (niet genoemd).
<b>15,720,679</b>	<b>1,829,663</b>	<b>8,833,419</b>	<b>8,762,684</b>	<b>70,735</b>	<b>28,924,901</b>	<b>30,847,867</b>	<b>1,432,141</b>	<b>911,263</b>	<b>Totaal.</b>
13,472	10,535	1,572	1,572	—	—	—	—	1,098	Dubbel opgenomen.
<b>15,707,207</b>	<b>1,819,128</b>	<b>8,831,847</b>	<b>8,761,112</b>	<b>70,735</b>	<b>28,924,901</b>	<b>30,847,867</b>	<b>1,432,141</b>	<b>910,165</b>	<b>Netto-totaal.</b>
<b>B. — Vennootschappen wier voornaamste bedrijvigheid in Kongo uitgeoefend wordt.</b>									
312,337	16,911	173,127	173,127	—	49,930	49,930	2,641	18,058	Banken, financiële vennootschappen.
309,538	16,963	64,162	64,162	—	12,000	9,500	686	3,907	Handelsvennootschappen.
1,021,225	89,888	663,174	663,174	—	366,950	438,780	20,506	78,741	Nijverheidsvennootschappen.
626,170	8,054	341,416	341,416	—	74,386	90,241	4,711	37,639	Landbouwvennootschappen.
3,898,098	18,586	2,161,400	2,161,400	—	170,000	187,000	8,649	116,974	Mijnbouw.
35,793	23,990	12,161	12,161	—	—	—	—	1,430	Bouwnijverheid.
368,756	—	282,588	282,588	—	452,550	443,777	20,120	6,211	Transportbedrijf.
196,153	29,761	139,835	139,835	—	—	—	—	15,051	Diverse vennootschappen.
<b>5,68,070</b>	<b>204,153</b>	<b>3,837,863</b>	<b>3,837,863</b>	—	<b>1,125,816</b>	<b>1,219,228</b>	<b>57,313</b>	<b>278,011</b>	<b>Totaal.</b>
2,117	—	—	—	—	—	—	—	—	Dubbel opgenomen (2).
<b>6,765,953</b>	<b>204,153</b>	<b>3,837,863</b>	<b>3,837,863</b>	—	<b>1,125,816</b>	<b>1,219,228</b>	<b>57,313</b>	<b>278,011</b>	<b>Netto-totaal.</b>
<b>C. — Vennootschappen wier voornaamste bedrijvigheid in het buitenland uitgeoefend wordt.</b>									
74,908	13,245	9,036	9,036	—	—	—	—	86	Electriciteit.
2,021	554	—	—	—	3,196	3,148	40	—	Spoorwegen.
—	34,092	—	—	—	—	—	—	—	Tramwegen.
124,702	143	81,103	81,103	—	—	—	—	8,939	Plantages, koloniale vennootschappen
886,368	7,056	368,253	368,253	—	54,250	49,841	3,294	31,814	Diverse vennootschappen.
<b>1,087,999</b>	<b>55,090</b>	<b>458,392</b>	<b>458,392</b>	—	<b>57,446</b>	<b>52,989</b>	<b>3,334</b>	<b>40,839</b>	<b>Totaal.</b>
—	—	—	—	—	—	—	—	—	Dubbel opgenomen (2).
<b>1,087,999</b>	<b>55,090</b>	<b>458,392</b>	<b>458,392</b>	—	<b>57,446</b>	<b>52,989</b>	<b>3,334</b>	<b>40,839</b>	<b>Netto-totaal.</b>
<b>23,576,748</b>	<b>2,088,906</b>	<b>13,129,674</b>	<b>13,058,939</b>	<b>70,735</b>	<b>30,108,163</b>	<b>32,120,084</b>	<b>1,492,788</b>	<b>1,230,113</b>	<b>Algemeen totaal.</b>
15,589	10,535	1,572	1,572	—	—	—	—	1,098	Totaal dubbel opgenomen (2).
<b>23,561,159</b>	<b>2,078,371</b>	<b>13,128,102</b>	<b>13,057,367</b>	<b>70,735</b>	<b>30,108,163</b>	<b>32,120,084</b>	<b>1,492,788</b>	<b>1,229,015</b>	<b>Netto-Algemeen totaal.</b>
<b>D. — Indeling volgens de belangrijkheid van het gestort kapitaal.</b>									
567,788	196,275	106,786	106,613	173	—	—	—	48,719	500,000 en minder.
462,630	166,357	91,820	91,651	169	—	—	—	28,425	500,001 — 1,000,000.
1,488,878	442,665	350,612	348,031	2,581	—	—	—	90,370	1,000,001 — 5,000,000.
974,727	220,316	387,531	385,437	2,094	—	—	—	62,008	5,000,001 — 10,000,000.
1,162,858	218,349	568,705	568,165	540	—	—	—	81,616	10,000,001 — 20,000,000.
2,403,722	292,551	1,272,003	1,272,003	—	—	—	—	159,826	20,000,001 — 50,000,000.
2,099,507	316,543	1,292,618	1,292,618	—	—	—	—	148,290	50,000,001 — 100,000,000.
14,416,638	235,850	9,059,599	8,994,421	65,178	—	—	—	610,859	Meer dan 100,000,000.
<b>23,576,748</b>	<b>2,088,906</b>	<b>13,129,674</b>	<b>13,058,939</b>	<b>70,735</b>	—	—	—	<b>1,230,113</b>	<b>Algemeen totaal.</b>

(1) Daarenboven werden er gedurende het jaar 1953 betaalbaar gesteld :

Coupons van binnenlandse staatsleningen (geconsolideerde en op half-lange termijn) .....	4,291,253
Coupons van leningen van de Kolonie .....	184,021
Coupons van leningen van provinciën en gemeenten .....	458,873
Coupons van leningen van verscheidene organismen .....	1,567,486

**Totaal :** 6,501,633

Coupons van buitenlandse leningen van de Staat :

Coupons van buitenlandse provincie- en staatsleningen .....	145,936
Coupons van buitenlandse leningen van verscheidene organismen .....	9,084
	184,927

(2) Gegevens betreffende maatschappijen die in 1953 dividenden betreffende twee boekjaren uitgekeerd hebben en dus tweemaal opgenomen werden.  
(3) Bedrag gerechtigd voor leningen die in 1952 reeds bestonden, maar niet in de statistiek opgenomen werden.

## Fonds des Rentes. — Rentenfonds.

I. Émissions de Fonds d'État et valeurs assimilées et de titres des pouvoirs subordonnés en 1952 et 1953.

I. Uitgifte van Overheidseffecten en ermede gelijkgestelde waardepapieren, alsmede van effecten der ondergeschikte besturen in 1952 en 1953.

ANNÉE ET DATE DES EMPRUNTS	Nature de l'emprunt	Durée Duur Années Jaren	Montant nominal Nominaal bedrag (1.000.000 F.)	Taux d' intérêt Interest voet %	Aard der lening	JAAR EN DATUM DER LENING
1952 :						
15 janvier ...	Obligations de la S. N. de Crédit à l'Industrie .....	10	1,000	4,50	Obligaties der N. M. voor Krediet aan de Nijverheid ....	15 Januari.
7 février ....	Obligations de la ville de Bruxelles .....	10	300	4,50	Obligaties der stad Brussel ..	7 Februari.
20 février ....	Bons de Caisse du Crédit communal de Belgique .....	10	1,500	4,50	Kasbons van het Gemeentekrediet van België .....	20 Februari.
21 mars .....	Bons de Caisse de la ville de Liège .....	10	650	4,50	Kasbons der stad Luik .....	21 Maart.
31 mars .....	Obligations de la Régie des Télégraphes et Téléphones ...	10	1,000	4,50	Obligaties der Regie van Telegraaf en Telefoon .....	31 Maart.
3 avril .....	Bons de Caisse de la ville d'Anvers .....	10	750	4,50	Kasbons der stad Antwerpen	3 April.
12 mai .....	Obligations de la S. N. des Chemins de Fer belges .....	10	1,250	4,50	Obligaties der N. M. der Belgische Spoorwegen .....	12 Mei.
26 mai .....	Obligations de la ville de Bruxelles .....	10	500	4,50	Obligaties der Stad Brussel ..	26 Mei.
18 juin .....	Obligations État belge .....	10	7,530	4,50	Obligaties Belgische Staat ..	18 Juni.
25 août .....	Bons de Caisse de la province de Brabant .....	10	400	4,50	Kasbons der provincie Brabant .....	25 Augustus.
15 septembre	Obligations de la S. N. de Crédit à l'Industrie .....	10	1,000	4,50	Obligaties der N. M. voor Krediet aan de Nijverheid ...	15 September.
6 octobre ...	Bons de Caisse de la S. N. des Distributions d'Eau .....	10	500	4,50	Kasbons der N. M. der Waterleidingen .....	6 October.
20 octobre ...	Obligations de la Régie des Télégraphes et Téléphones ...	10	500	4,50	Obligaties der Regie van Telegraaf en Telefoon .....	20 October.
20 novembre .	Obligations État belge .....	12	8,880	4,50	Obligaties Belgische Staat ..	20 November.
			<b>25,760</b>			
1953 :						
20 janvier ...	Bons de Caisse de la Cie Int. Bruxelloise des Eaux .....	12	400	4,50	Kasbons der Brusselse Int. van watervoorziening .....	20 Januari.
14 février ....	Obligations de la S. N. des Chemins de Fer belges .....	12	1,500	4,50	Obligaties der N. M. der Belgische Spoorwegen .....	14 Februari.
23 mars .....	Obligations État belge à lots .	20	3,500	2	Obligaties Belgische Staat loten	23 Maart.
22 avril .....	Obligations de la Régie des Télégraphes et Téléphones .	15	1,000	4,50	Obligaties der Regie van Telegraaf en Telefoon .....	22 April.
15 mai .....	Bons de Caisse de la C. N. de Crédit professionnel .....	5/10	150	4,50	Kasbons der N. K. voor Beroepskrediet .....	15 Mei.
26 mai .....	Obligations État Belge .....	20	4,420	4,50	Obligaties Belgische Staat ..	26 Mei.
13 juillet ....	Obligations de la ville d'Anvers .....	15	500	4,50	Obligaties der Stad Antwerpen	13 Juli.
1 septembre .	Bons de Caisse de la C. N. de Crédit professionnel .....	5/10	150	4,50	Kasbons der N. K. voor Beroepskrediet .....	1 September.
7 septembre	Obligations de la ville de Liège	15	500	4,50	Obligaties der stad Luik ....	7 September.
16 septembre	Obligations de la ville d'Anvers .....	15	400	4,50	Obligaties der stad Antwerpen	16 September.
21 septembre	Obligations de la Régie des Télégraphes et Téléphones .	15	600	4,50	Obligaties der Regie van Telegraaf en Telefoon .....	21 September
5 octobre ..	Obligations État belge .....	15	6,901	4,50	Obligaties Belgische Staat ...	5 October.
10 novembre .	Obligations de la ville de Bruxelles .....	15	275	4,50	Obligaties der stad Brussel ..	10 November.
16 novembre .	Obligations de la province de Liège .....	15	200	4,50	Obligaties der provincie Luik	16 November
10 décembre .	Obligations de la S. N. des Distributions d'Eau .....	15	400	4,50	Obligaties der N. M. der Waterleidingen .....	10 December.
			<b>20,896</b>			

II. Émissions et remboursements d'emprunts publics (1).  
 II. Uitgiften en terugbetalingen van openbare leningen (1).  
 (En millions de francs. — In miljoenen frank.)

EXERCICES — DIENSTJAAR	Emissions Uitgiften	Remboursements Terugbetalingen	Soldes Saldi	Volume du marché des effets contrôlés au 31 décembre Omvang van de markt der gecontroleerde effecten op 31 December
1945 .....	13,110	—	13,110	*
1946 .....	4,100	2,686	1,414	*
1947 .....	9,958	3,494	6,364	*
1948 .....	8,100	3,235	4,865	+ 111,000
1949 .....	15,690	—	15,690	+ 126,000
1950 .....	9,477	+ 500	+ 8,977	*
1951 .....	11,810	+ 3,855	+ 7,955	+ 130,000
1952 .....	25,760	7,429	18,331	+ 145,000
1953 .....	20,896	3,764	17,132	152,800

(1) Dans ce tableau il n'est pas tenu compte des amortissements courants.,  
 \* Montants non disponibles.

(1) In deze tabel wordt geen rekening gehouden met de lopende amorti-  
 saties.  
 \* Onbeschikbaar bedrag.

III. Mouvement des opérations sur le marché des Rentes.

III. Beweging der verrichtingen op de Rentemarkt.

(Valeur nominale en millions de francs. — Nominale waarde in miljoenen frank.)

	1946	1947	1948	1949	1950	1951	1952	1953	
Titres offerts .....	10,639	6,384	6,249	6,277	7,239	5,958	6,996	8,969	Aangeboden effecten.
Titres demandés .....	8,412	5,526	6,193	7,247	6,076	6,206	7,767	9,624	Gevraagde effecten.
Solde :	+ 2,227	+ 858	+ 56	— 970	+ 1,163	— 248	— 771	— 655	Saldo.
Mouvement total :	19,051	11,910	12,442	13,524	13,315	12,614	14,763	18,593	Totale beweging :

IV. Situation du portefeuille. — IV. Toestand van de portefeuille.

(En millions de francs. — In miljoenen frank.)

	Portefeuille A (1) (a)	Portefeuille B (2) (a)	Total Totaal (a)	
31 décembre 1946 .....	—	—	3,762	31 December 1946.
31 décembre 1947 .....	—	—	4,610	31 December 1947.
31 décembre 1948 .....	3,532	1,108	4,610	31 December 1948.
31 décembre 1949 .....	3,297	582	3,879	31 December 1949.
31 décembre 1950 .....	3,824	1,387	5,211	31 December 1950.
31 décembre 1951 .....	3,442	1,494	4,936	31 December 1951.
31 décembre 1952 .....	2,839	1,273	4,112	31 December 1952.
31 décembre 1953 .....	2,669	863	3,532	31 December 1953.

(1) Fonds d'Etat et valeurs assimilées.  
 (2) Titres émis par les pouvoirs subordonnés.  
 (a) Valeur nominale.

(1) Overheidseffecten en ermede gelijkgestelde waardepapieren.  
 (2) Effecten uitgegeven door ondergeschikte besturen.  
 (a) Nominale waarde.



## Assurances sur la vie. — Levensverzekeringen.

### I. Nombre des entreprises (au 31 décembre). — I. Aantal ondernemingen (op 31 December).

(Source : Ministère du Travail et de la Prévoyance sociale)

(Bron : Ministerie van Arbeid en Sociale Voorzorg)

ENTREPRISES ONDERNEMINGEN	Sociétés belges — Belgische maatschappijen							Sociétés étrangères — Buitenlandse maatschappijen						
	1945	1946	1947	1948	1949	1950	1951	1945	1946	1947	1948	1949	1950	1951
Sociétés anonymes. — Naaml. vennootsch. .	47	46	45	46	46	47	47	30	31	31	31*	31	30	31
Sociétés coopératives. — Samenw. vennootsch.	2	3	3	3	3	2*	2	—	—	—	—	—	—	—
Mutuelles. — Maatsch. onderl. verzekeringen	2	2	2	2	2	4*	4	3	3	3	3	3	3	3
<b>Tot. :</b>	<b>51</b>	<b>51</b>	<b>50</b>	<b>51</b>	<b>51</b>	<b>53</b>	<b>(1)53</b>	<b>33</b>	<b>34</b>	<b>34</b>	<b>34*</b>	<b>34</b>	<b>33</b>	<b>34</b>

(1) Ce chiffre comprend une société ayant renoncé aux opérations sur la vie, dont le retrait n'était pas encore opéré en 1951, et une autre société agréée en 1951 mais n'ayant pas encore fait d'opérations.

(1) Dit cijfer bevat één vennootschap die afgezien heeft van de verrichtingen op het leven en waarvan de uittreding nog niet voltrokken was in 1951 en één andere vennootschap aangenomen in 1951, die echter nog geen verrichtingen had gedaan.

### II. Nombre des polices et montant (1.000 F) des capitaux assurés.

### II. Aantal polissen en bedrag (1.000 F) van de verzekerde kapitalen.

Situation au 31 décembre  Toestand op 31 December	A. Assurances Individuelles. — A. Individuele verzekeringen.						B. Assurances de groupes (b) B. Groepsverzekeringen (b)		
	I. Assurances de capitaux. - I. Kapitaalsverzekeringen						II. Assu- rances de rentes	Assurances de capitaux	Assurances de rentes
	a. En cas de décès. - a. Bij overlijden				b. En cas de vie. - b. Bij leven				
	Grande branche Grote verzekering		Branche populaire Volksverzekering		Grande branche Grote verzekering	Branche populaire Volks- verzekering			
Sans participation Zonder deelneming	Avec participation Met deelneming	Sans participation Zonder deelneming	Avec participation Met deelneming						

#### Nombre de polices. — Aantal polissen.

##### Sociétés belges. — Belgische maatschappijen.

1946	281,226	11,175	1,755,996	(a)	11,385	10,996	16,065	—	—
1947	297,400	11,291	1,801,580	(a)	10,761	10,252	15,836	—	—
1948	*324,279	8,415	1,842,596	(a)	10,856	9,277	*15,421	—	—
1949	*347,285	*9,714	*1,851,317	(a)	10,469	*8,540	*14,106	—	—
1950	369,954	9,321	1,853,972	(a)	10,506	8,113	13,081	—	—
1951	402,279	10,425	1,852,873	(a)	11,008	7,370	12,624	—	—

##### Sociétés étrangères. — Buitenlandse maatschappijen.

1946	164,651	38,853	606,080	(c)	5,163	10,475	2,610	—	—
1947	181,458	44,974	558,830	85,831	5,205	9,887	2,500	—	—
1948	*180,787	50,726	*592,470	100,288	*5,691	*9,214	2,436	—	—
1949	194,374	61,093	*594,798	104,274	5,848	8,278	2,298	—	—
1950	207,267	71,805	598,262	103,877	6,195	7,325	2,177	—	—
1951	225,806	80,494	596,734	101,390	6,678	6,454	*2,214	—	—

#### Montant (1,000 F) des capitaux ou des rentes assurés. — Bedrag (1,000 F) van de verzekerde kapitalen of renten.

##### Sociétés belges. — Belgische maatschappijen.

1946	11,580,729	490,516	4,176,526	(a)	232,854	19,975	68,129	11,600,447	185,620
1947	12,923,223	531,508	4,690,952	(a)	230,516	21,732	70,733	16,505,402	244,531
1948	*14,666,528	445,363	*5,211,174	(a)	*240,692	22,563	*72,706	*21,280,928	*296,428
1949	*16,357,543	*481,523	*5,577,093	(a)	258,672	*22,332	*74,736	*25,696,620	*325,071
1950	18,218,086	524,996	*5,956,514	(a)	277,749	24,038	76,766	28,470,738	370,133
1951	21,457,258	676,460	6,329,344	(a)	352,007	23,769	81,885	33,003,652	424,073

##### Sociétés étrangères. — Buitenlandse maatschappijen.

1946	5,944,132	2,572,351	1,937,428	(c)	198,530	60,837	21,699	293,013	11,277
1947	6,822,159	3,013,439	1,230,524	1,188,100	200,216	68,637	22,432	421,762	22,922
1948	7,599,026	*3,477,478	*1,566,674	1,487,897	226,835	*72,456	*23,590	539,743	28,591
1949	*8,397,624	4,147,601	*1,741,984	1,533,364	240,465	66,826	25,014	623,257	35,919
1950	9,411,720	4,741,677	1,931,120	1,500,495	265,990	61,260	25,518	5687,490	38,913
1951	11,051,291	5,384,352	2,058,151	1,443,549	324,339	56,703	*28,508	721,487	40,265

(a) Les sociétés belges ne pratiquent pas ce genre d'assurance.

(b) Les assurances de groupes sont d'introduction relativement récente en Belgique.

(c) Compris dans les assurances sans participation.

(\*) Chiffres rectifiés.

(a) De Belgische maatschappijen doen niet aan deze soort van verzekeringen.

(b) De groepsverzekering werd slechts vóór betrekkelijk korte tijd in België ingevoerd.

(c) Begrepen in de verzekeringen zonder deelneming.

(\*) Verbeterde cijfers.

## III. Bilans (1,000 F). — III. Balansen (1,000 F).

## A. ACTIF. — A. ACTIEF.

ANNÉES	Immeubles	Prêts hypothécaires	Prêts sur police	Valeurs mobilières	Banque caisse, etc.	Intérêts et loyers à recevoir	Primes échues non encaissées	Autres actifs	Solde débiteur	
JAREN	Onroeren-de goederen	Hypothecaire leningen	Polis-belingen	Mobilair-waarden	Bank, kas, enz.	Te ontvangen interesten en huren	Vervallen doch niet geïnde premiën	Ander actief	Debet-saldo	Totaal
<b>Sociétés belges. — Belgische maatschappijen.</b>										
1946	237,942	694,299	159,905	5,134,968	85,188	32,016	21,074	322,284	3,783	6,691,457
1947	274,940	1,157,167	354,764	5,263,701	100,793	37,441	13,335	402,249	5,964	7,610,354
1948	319,034	1,610,539	393,775	5,654,667	115,093	79,202	8,583	439,845	7,651	8,628,389
1949	365,467	1,899,282	439,610	6,358,039	124,282	54,487	10,537	565,138	4,937	9,821,779
1950	426,399	2,277,338	490,723	7,096,085	170,537	97,500	7,747	568,972	5,090	11,140,391
1951	447,127	2,814,825	561,856	7,831,053	255,538	168,992	11,721	725,443	2,557	12,819,113
<b>Sociétés étrangères. — Buitenlandse maatschappijen.</b>										
1946	140,346	54,045	95,398	2,154,432	104,620	29,108	22,339	229,643	17,165	2,847,097
1947	199,619	118,592	136,708	2,248,951	98,209	32,881	21,565	230,523	13,028	3,100,076
1948	233,616	195,579	165,249	2,421,692	103,733	36,681	24,228	301,880	19,468	3,502,126
1949	252,281	248,570	180,185	2,726,632	76,834	33,921	23,969	337,209	17,829	3,897,430
1950	291,479	317,384	202,976	3,006,899	82,476	49,762	25,682	387,388	14,399	4,378,445
1951	352,401	532,431	230,973	3,175,574	88,883	53,885	27,119	571,825	17,100	5,050,191

## B. PASSIF. — B. PASSIEF.

ANNÉES	Cauti-onnement exigé	Réserves mathémat. nettes	Réserves pour sinistres à régler	Réserve technique de participation	Réserve de garantie	Solde de réas-surance	Assurés parti-cipants	Autres passifs	Solde cré-diteur	Total
JAREN	Vereiste waar-borgen	Netto wiskundige reserves	Reserve voor te vergoeden verzek. schade	Technische reserve voor deelneming	Waar-borg reserve	Saldo van her-verzekering	Verzeker-den met deelneming	Ander passief	Credit-saldo	Totaal
<b>Sociétés belges. — Belgische maatschappijen.</b>										
1946	41,622	6,281,805	54,686	—	3,459	18,533	3,489	256,453	31,411	6,691,457
1947	51,279	7,066,805	49,640	—	2,902	13,688	3,900	368,365	53,776	7,610,354
1948	58,746	7,975,465	43,158	—	1,951	— (1)	4,133	493,834	51,102	8,628,389
1949	67,793	9,050,233	41,414	1,236	2,251	— (1)	7,115	580,152	71,585	9,821,779
1950	77,199	10,251,155	40,959	174	2,261	— (1)	11,633	656,915	100,095	11,140,391
1951	89,097	11,766,521	50,932	188	2,986	— (1)	31,010	753,296	125,083	12,819,113
<b>Sociétés étrangères. — Buitenlandse maatschappijen.</b>										
1946	17,387	2,533,929	32,852	2,651	486	9,368	5,501	229,678	15,246	2,847,097
1947	24,264	2,777,374	33,619	3,722	205	9,126	7,586	205,855	38,325	3,100,076
1948	27,774	3,053,872	28,811	4,991	846	— (1)	9,185	337,801	38,846	3,502,126
1949	30,681	3,376,692	27,926	5,742	906	— (1)	11,532	389,927	54,024	3,897,430
1950	34,698	3,768,858	26,908	7,541	937	— (1)	19,885	456,320	63,298	4,378,445
1951	39,852	4,218,921	26,286	4,989	408	— (1)	25,868	701,754	32,113	5,050,191

(1) A partir de 1948, repris sous « autres passifs ».

(1) Vanaf 1948, opgenomen onder « ander passief ».

## IV. Comptes de profits et pertes (1,000 F). — IV. Winst- en verliesrekening (1,000 F).

ANNÉES	DÉBIT — DEBET					CRÉDIT — CREDIT				Total
	Capitaux, rentes et rachats payés	Frais généraux	Augmen-tation de la réserve mathémat.	Amortissem. Divers	Solde cré-diteur	Primes échues	Produit des plac-ements	Divers	Solde débiteur	
JAREN	Uitbetaal-de kapit., renten en afkopen	Algemene onkosten	Vermeer-dering der wiskundige reserve	Afschrijvin-gen Allerlei	Credit-saldo	Vervallen premiën	Opbrengst der be-leggingen	Allerlei	Debet-saldo	Totaal
<b>Sociétés belges. — Belgische maatschappijen.</b>										
1946	563,400	255,014	550,293	1,090,454	31,411	1,176,511	252,669	1,057,609	3,783	2,490,573
1947	554,435	255,967	870,891	1,141,066	53,776	1,481,292	294,134	1,094,744	5,964	2,876,135
1948	620,102	283,270	907,569	1,246,954	51,102	1,542,888	351,450	1,207,008	7,651	3,108,997
1949	657,587	320,561	1,086,137	1,341,901	71,585	1,774,155	405,828	1,292,851	4,937	3,477,771
1950	719,980	340,661	1,206,762	1,525,350	100,095	1,960,907	469,277	1,457,574	5,090	3,892,848
1951	798,253	424,028	1,513,098	1,708,759	125,083	2,357,082	549,685	1,659,897	2,557	4,569,221
<b>Sociétés étrangères. — Buitenlandse maatschappijen.</b>										
1946	195,895	174,763	181,920	282,579	15,246	446,647	99,299	287,294	17,165	850,404
1947	202,047	194,324	228,964	305,382	38,325	509,764	105,132	340,694	13,452	969,042
1948	223,577	221,286	281,564	404,919	38,846	622,366	127,983	400,375	19,468	1,170,192
1949	252,881	235,469	323,606	486,249	54,023	699,520	143,101	491,778	17,829	1,352,228
1950	256,093	247,761	399,757	556,530	63,298	787,836	162,700	558,509	14,394	1,523,439
1951	291,789	289,307	450,662	715,716	32,113	878,549	187,329	696,609	17,100	1,779,587



## Valeur nominale des monnaies fabriquées et mises en circulation (en francs).

### Nominale waarde der geslagen en in omloop gebrachte munt (in frank).

(Source : Ministère des Finances)

(Bron : Ministerie van Financiën)

MONNAIES  MUNTSTUKKEN	Valeur nominale des monnaies fabriquées et mises en circulation Nominale waarde der geslagen en in omloop gebrachte munt			Valeur totale depuis 1832	Pièces démonétisées et refondues	Reste en monnaies ayant cours légal au 31-12-1953
	1832-1860	1861-1880	1881-1953	Totale waarde sedert 1832	Gedemonetiseerde en hersmolten muntstukken	Blijft over in wettelijk gangbare munt op 31-12-1953
<b>Pièces d'or :</b>						
<b>Goudstukken :</b>						
10 F .....	1,005,150	—	—	1,005,150	1,005,150	—
20 F .....	—	573,550,520	15,446,200	588,996,720	—	588,996,720
25 F .....	13,640,875	—	—	13,640,875	13,640,875	—
<b>Tot. :</b>	<b>14,646,025</b>	<b>573,550,520</b>	<b>15,446,200</b>	<b>603,642,745</b>	<b>14,646,025</b>	<b>588,996,720</b>
<b>Pièces d'argent :</b>						
<b>Zilverstukken :</b>						
20 centimes .....	626,189	—	—	626,189	626,189	—
25 centimes .....	616,761	—	—	616,761	616,761	—
50 centimes .....	2,748,374	4,447,932	14,734,458	21,930,764	21,930,764	—
1 F .....	4,558,566	12,306,830	55,228,646	72,094,042	72,094,042	—
2 F .....	4,511,114	16,025,754	14,900,000	35,436,868	35,436,868	—
2 ½ F .....	6,803,532	—	—	6,803,532	6,803,532	—
5 F .....	140,643,690	355,034,520	—	495,678,210	495,678,210	—
20 F .....	—	—	740,209,500	740,209,500	740,209,500	—
20 F (A. R. du 15-10-1948) (B. R. van 15-10-1948) ...	—	—	831,300,000	831,300,000	100,000	831,200,000
50 F commémoratives 1935 herdenkingsstukken 1935 ..	—	—	14,043,550	14,043,550	14,043,550	—
50 F 1939-1940 .....	—	—	177,157,050	177,157,050	177,157,050	—
50 F (A. R. du 15-10-1948) (B. R. van 15-10-1948) ...	—	—	903,300,000	903,300,000	350,000	902,950,000
100 F (A. R. du 15-10-1948) (B. R. van 15-10-1948) ..	—	—	1,187,500,000	1,187,500,000	300,000	1,187,200,000
<b>Tot. :</b>	<b>160,508,226</b>	<b>387,815,036</b>	<b>3,938,373,204</b>	<b>4,486,696,466</b>	<b>1,565,346,466</b>	<b>2,921,350,000</b>
<b>Pièces en cuivre :</b>						
<b>Koperstukken :</b>						
1-2-5-10 centimes <b>Tot. :</b>	<b>6,033,862</b>	<b>2,541,098</b>	<b>1,380,579</b>	<b>9,955,539</b>	<b>9,955,539</b>	—
<b>Pièces en Cu-Ni et maillechort :</b>						
<b>Nikkelkoper- en nieuwe zilver- stukken :</b>						
5-10-25 centimes .....	—	6,598,866	79,280,998	85,879,864	37,604,864	48,275,000
5 F (A. R. du 15-10-1948) (B. R. van 15-10-1948) ...	—	—	626,580,000	626,580,000	170,000	626,410,000
1 F (idem) .....	—	—	235,205,000	235,205,000	10,000	235,195,000
<b>Tot. :</b>	—	<b>6,598,866</b>	<b>941,065,998</b>	<b>947,664,864</b>	<b>37,784,864</b>	<b>909,880,000</b>
<b>Pièces en zinc (a) :</b>						
<b>Zinkstukken (a) :</b>						
5-10-25-50 c. ; 1-5 F <b>Tot. :</b>	—	—	<b>681,362,900</b>	<b>681,362,900</b>	<b>642,584,395</b>	<b>38,778,505</b>
<b>Pièces de nickel :</b>						
<b>Nikkelstukken :</b>						
50 centimes .....	—	—	33,326,482	33,326,482	33,326,482	—
1 F .....	—	—	219,510,000	219,510,000	219,510,000	—
2 F .....	—	—	35,004,000	35,004,000	35,004,000	—
5 F .....	—	—	305,350,000	305,350,000	303,682,000	1,668,000
10 F .....	—	—	56,990,000	56,990,000	56,990,000	—
20 F .....	—	—	379,580,000	379,580,000	379,580,000	—
<b>Tot. :</b>	—	—	<b>1,029,760,482</b>	<b>1,029,760,482</b>	<b>1,028,092,482</b>	<b>1,668,000</b>
<b>Pièces de bronze :</b>						
<b>Bronsstukken :</b>						
50 centimes <b>Tot. :</b>	—	—	<b>19,250,000</b>	<b>19,250,000</b>	<b>5,000</b>	<b>19,245,000</b>
<b>Pièces d'acier de 2 F (b)</b>						
<b>Staalstukken van 2 F (b) .....</b>	—	—	<b>50,000,000</b>	<b>50,000,000</b>	<b>50,000,000</b>	—
<b>Total général. - Algemeen totaal :</b>	<b>181,188,113</b>	<b>970,505,520</b>	<b>6,676,639,363</b>	<b>7,828,332,996</b>	<b>3,348,414,771</b>	<b>4,479,918,225</b>

(a) Pièces émises pendant les guerres 1914-1918 et 1940-1945.  
(b) Pièces émises à Londres pendant la guerre 1940-1945.

(a) Stukken uitgegeven tijdens de oorlogen 1914-1918 en 1940-1945.  
(b) Stukken uitgegeven te Londen tijdens de oorlog 1940-1945.

**Situation du Fonds Monétaire (loi du 12 juin 1930) au 31 décembre**  
**Toestand van het Muntfonds (wet van 12 juni 1930) op 31 december.**

	1949	1950	1951	1952	1953						
<b>BILAN</b>						<b>BALANS</b>					
<b>Actif.</b>						<b>Actief.</b>					
Compte courant au Trésor public . . . . .	2,126,715	1,793,235	2,076,437	2,011,121	1,618,704	Rekening courant in 's Rijks Schatkist.					
Compte chèque postaux de l'Administration des Monnaies . . . . .	242	291	316	404	349	Postrekening van het Muntwezen.					
Reliquat d'avances en numéraire faites à l'Administration des Monnaies . . . . .	67	139	139	459	554	Saldo van voorschotten in muntspecie aan het Muntwezen.					
Portefeuille-titres (loi du 12 juin 1930, art. 6, loi du 14 avril 1933, art. 8) . . . . .	2,385,125	2,766,483	3,147,188	3,494,029	3,852,605	Effecten-portefeuille (wet van 12 Juni 1930, art. 6, wet van 14 april 1933, art. 8).					
Métaux incorporés dans les monnaies frappées ou en cours de fabrication . . . . .	446,994	594,405	802,380	835,650	927,052	Metalen vermengd in de geslagen munten of in de aanmunting.					
Sommes versées à l'Office central de la petite épargne en exécution de la loi du 7 décembre 1934 . . . . .	225,000	225,000	215,000	215,000	215,000	Sommen gestort aan het Centraal Bureau voor de Kleine Spaarders ter uitvoering van de wet van 7 December 1934.					
Produits restant à encaisser . . . . .	51,567	58,801	63,358	74,863	79,502	Nog te incasseren opbrengsten.					
<b>Passif.</b>	<b>5,235,710</b>	<b>5,438,354</b>	<b>6,304,818</b>	<b>6,631,526</b>	<b>6,693,766</b>	<b>Passief.</b>					
<b>Circulation.</b>						<b>Omloop.</b>					
Billets de 20 et de 50 francs (1) . . . . .	2,602,249	2,223,701	2,136,701	2,394,202	2,183,201	Biljetten van 20 en 50 frank (1).					
Monnaies divisionnaires métalliques (2) . . . . .	1,693,399	2,215,989	3,374,499	3,339,169	3,599,818	Metalen deelmunt (2).					
Jetons-bons monétaires (3) . . . . .	379,002	339,092	28,605	27,605	—	Muntpenningbons (3).					
Monnaies d'appoint . . . . .	116,390	103,612	97,046	95,805	87,053	Pasmunt.					
Métal incorporé dans les monnaies en circulation, démonétisées, non rentrées . . . . .	—	12,702	—	—	—	Metaal vermengd in de in omloop zijnde munten, gedemonetiseerd en niet ingeleverd.					
Bonis de métal aux inventaires . . . . .	343	359	332	821	740	Batig saldo in metaal bij de inventarissen.					
Résultat bénéficiaire des réalisations de titres . . . . .	26,706	31,827	38,465	55,416	61,896	Batige uitkomst der verzilveringen van effecten.					
Jetons-bons monétaires (1 franc) démonétisés (en valeur nominale) . . . . .	22,449	22,436	22,366	22,475	34,404	Gedemonetiseerde muntpenningbons (1 frank) (5) (nominale waarde).					
Pièces d'argent démonétisées (en valeur nominale) . . . . .	113,329	3,305	3,286	3,276	3,269	Gedemonetiseerde zilverstukken (nominale waarde).					
Monnaies divisionnaires (5, 2 et 1 franc) démonétisées (en valeur nominale) (4) . . . . .	—	—	87,025	153,458	153,440	Gedemonetiseerde metalen deelmunt (5, 2 en 1 frank) (nominale waarde) (4).					
Billets démonétisés . . . . .	—	168,292	168,248	168,235	168,213	Gedemonetiseerde biljetten.					
Monnaies d'appoint démonétisées . . . . .	—	—	—	—	5,922	Gedemonetiseerde pasmunt.					
Dépenses restant à payer . . . . .	18,367	19,767	22,948	21,475	27,978	Nog te betalen uitgaven.					
Plus-value des métaux démonétisés . . . . .	167,412	167,417	167,421	167,423	167,424	Meerwaarde van gedemonetiseerde metalen.					
Métal à livrer par l'Hôtel des Monnaies, mais déjà payé . . . . .	—	—	77	3	—	Metaal door het Muntfonds te leveren, maar reeds betaald.					
Revenus à reporter . . . . .	48,763	54,789	59,181	70,697	75,661	Inkomsten over te dragen.					
Excédent des revenus sur les charges . . . . .	47,301	75,066	98,618	111,466	124,747	Meer inkomsten dan lasten.					
	<b>5,235,710</b>	<b>5,438,354</b>	<b>6,304,818</b>	<b>6,631,526</b>	<b>6,693,766</b>						
<b>COMPTE DES RESULTATS</b>						<b>UITKOMSTENREKENING</b>					
<b>Débit.</b>						<b>Debet.</b>					
Frais de fabrication . . . . .	20,197	20,149	21,807	22,818	12,149	Fabricagekosten.					
Frais de gestion du portefeuille . . . . .	405	543	535	507	555	Beheerskosten van effectenportefeuille.					
Entretien de la circulation des billets . . . . .	10,489	8,219	7,910	6,670	15,115	Onderhoud van de biljettenomloop.					
Intérêts courus payés sur titres achetés . . . . .	6,898	8,093	8,150	8,434	9,637	Gelopen interesten betaald op aangekochte effecten.					
Charges restant à payer au 31 décembre . . . . .	4,364	3,587	—	—	—	Nog te betalen lasten op 31 December.					
Excédent des revenus au 31 décembre . . . . .	47,301	75,066	98,619	111,467	124,747	Inkomstenexcedent op 31 December.					
<b>Credit.</b>	<b>89,654</b>	<b>115,657</b>	<b>137,021</b>	<b>149,896</b>	<b>162,203</b>	<b>Crediet.</b>					
Intérêts échus et encaissés . . . . .	86,704	105,364	125,499	138,974	160,664	Vervallen en geïncasseerde interesten.					
Revenus restant à encaisser . . . . .	2,663	4,319	—	—	—	Nog te incasseren inkomsten.					
Bénéfice sur fabrications monétaires pour compte de tiers . . . . .	24	384	84	640	388	Winsten op muntfabricage voor rekening van derden.					
Bénéfice sur vente de métaux à l'industrie belge . . . . .	263	5,590	11,438	10,282	1,147	Winsten op verkoop van metalen aan de Belgische Nijverheid.					
Résultats acquis sur dons . . . . .	—	—	—	—	4	Winsten op giften.					
	<b>89,654</b>	<b>115,657</b>	<b>137,021</b>	<b>149,896</b>	<b>162,203</b>						

(1) Au 31 décembre 1949 : billets de 5, 10, 20 et 50 francs.  
(2) Au 31 décembre 1949 : 100, 50 et 5 francs ; 1950 : 100, 50, 20 et 5 francs, 1951 : 100, 50, 20, 5 et 1 franc ; 1952 et 1953 : 100, 50, 20, 5, 1 et 0,50 franc.  
(3) Au 31 décembre 1949 et 1950 : 0,50, 1 et 2 francs ; 1951, 1952 et 1953 : 0,50 franc.  
(4) Au 31 décembre 1951 : 5 et 2 francs.  
(5) Au 31 décembre 1953 : 1 et 0,50 franc.

(1) Op 31 December 1949 : biljetten van 5, 10, 20 en 50 frank.  
(2) Op 31 December 1949 : 100, 50 en 5 frank ; 1950 : 100, 50, 20 en 5 frank ; 1951 : 100, 50, 20, 5 en 1 frank ; 1952 en 1953 : 100, 50, 20, 5, 1 en 0,50 frank.  
(3) Op 31 December 1949 en 1950 : 0,50, 1 en 2 frank ; 1951, 1952 en 1953 : 0,50 frank.  
(4) Op 31 December 1951 : 5 en 2 frank.  
(5) Op 31 December 1953 : 1 en 0,50 frank.

## Banque Nationale de Belgique. — Nationale Bank van België.

### I. Bilans de la Banque Nationale de Belgique. — I. Balansen van de Nationale Bank van België.

(Bron : Nationale Bank van België)

(Source : Banque Nationale de Belgique) (en milliers de francs) (in duizenden frank)

SPÉCIFICATIONS	31-12-1949	31-12-1950	31-12-1951	31-12-1952	31-12-1953	AANDUIDING
Encaisse en or .....	30,578,854	29,366,921	31,770,933	35,180,647	38,786,506	Goudvoorraad.
Créances sur l'étranger dans le cadre d'accords de paiement : a) en devises étrangères .....	6,128,802	5,879,044	—	—	—	Vorderingen op het buitenland in het kader van betalingsaccorden : a) in buitenlandse deviezen.
b) en francs belges .....	2,349,769	1,148,360	—	—	—	b) in belgische franken.
Créances sur l'étranger dans le cadre d'accords de paiement :						Vorderingen op het buitenland in het kader van betalingsaccorden :
a) U.E.P. { avec provision spéciale .....	—	—	5,136,125	3,871,766	2,817,208	{ met speciale provisie.
{ sans provision spéciale .....	—	—	10,065,625	10,065,625	10,622,592	a) E.B.U. { zonder speciale provisie.
convention du 28-11-1952 .....	—	—	—	1,013,259	—	overeenkomst van 28-11-1952.
b) Pays membres de l'U.E.P. ....	—	—	4,708,855	1,639,646	941,897	b) Landen, leden van de E.B.U.
c) Autres pays .....	—	—	867,976	646,242	304,315	c) Andere landen.
Avoirs sur l'étranger :						Tegood op het buitenland :
a) en devises étrangères .....	1,458,228	1,055,434	177,635	1,431,083	902,860	a) in buitenlandse deviezen.
b) en francs belges .....	452	1,513	113	498	—	b) in Belgische franken.
Accord de compensation multilatérale : francs belges	2,547,380	—	—	—	—	Accoord voor multilaterale compensatie : Belgische fr.
Accord « Union Européenne de Paiements » : frs belges	—	2,202,500	—	—	—	Accoord « Europese Betalingsunie » : Belgische fr.
Débiteurs pour change et or à terme .....	1,485,604	1,278,409	2,170,289	1,476,752	20,150	Debiteuren wegens termijnverkoppen van deviezen en goud.
Devises étrangères et or à recevoir .....	34,787	329	—	2,492,500	1,994,000	Te ontvangen deviezen en goud.
Effets commerciaux sur la Belgique .....	4,006,347	10,929,533	8,889,684	9,152,065	8,319,399	Handelspapier op België.
Avances sur fonds publics .....	371,403	757,350	344,951	394,067	720,975	Voorschotten op overheidsfondsen.
Effets publics (art. 20 des Statuts. Convention du 14-9-1948) :						Overheidseffecten (art. 20 der statuten. Overeenkomst van 14-9-1948) :
a) certificats du Trésor .....	6,250,000	3,945,000	6,460,000	6,035,000	7,970,000	a) Schatkistcertificaten.
b) effets émis par des organismes dont les engagements sont garantis par l'Etat .....	3,064,490	4,530,000	1,824,000	445,000	—	b) papier uitgegeven door instellingen waarvan de verbintenissen door de Staat gewaarborgd zijn.
c) autres effets publics .....	38,250	190,750	69,250	225,000	70,200	c) andere overheidseffecten.

Créance consolidée sur l'Etat (art. 3 § b, de la loi du 28-7-1948) .....	34,991,027	34,939,404	34,860,107	34,762,630	34,660,495	Geconsolideerde vordering op de Staat (art. 3 § b, van de wet van 28-7-1948).
Monnaies divisionnaires et d'appoint .....	691,791	306,652	202,421	344,795	246,469	Deel- en pasmunt.
Mobilisation de comptes spéciaux U.E.P. (arrêtés 22-3-1952 et 26-7-1952) .....	—	—	—	165,729	227,379	Mobilisering van speciale rekeningen E.B.U. (besluiten van 22-3-1952 en 26-7-1952.)
Avoir à l'Office des Chèques Postaux : Compte A .... Compte B .....	1,696 622,000	1,177 700,000	1,222 1,018,000	1,726 803,000	1,768 468,000	Tegoed bij de Dienst der Postchecks: Rekening A Rekening B
Avances spéciales pour participation au Fonds Monétaire International :						Bijzondere voorschotten voor deelneming in het Internationaal Muntfonds :
a) au gouvernement belge, en francs belges ....	1,125,000	112,500	—	—	—	a) aan de Belgische Regering, in Belgische franken.
b) au gouvernement luxembourgeois, en francs luxembourgeois .....	49,977	—	—	—	—	b) aan de Luxemburgse Regering, in Luxemburgse franken.
Fonds publics et autres titres acquis en vertu des statuts .....	914,585	1,076,622	1,221,053	1,478,154	1,677,627	Overheidsfondsen en andere effecten verworven krachtens de statuten.
Valeurs de la Caisse de Pensions du Personnel .....	454,865	553,349	632,903	673,678	707,158	Waarden van de Pensioenkas van het Personeel.
Valeurs à recevoir .....	77,850	121,565	364,490	166,527	130,110	Te innen waarden.
Immeubles, matériel et mobilier .....	341,079	541,729	739,669	888,602	966,503	Gebouwen, materieel en meubelen.
Valeurs amorties et à réaliser .....			pour mémoire			Afgeschreven en te verzilveren waarden.
Comptes transitoires .....	312,299	90,908	165,277	225,233	270,045	Overgangsrekeningen.
<b>Total de l'actif :</b>	<b>97,896,535</b>	<b>99,729,049</b>	<b>111,690,578</b>	<b>113,579,224</b>	<b>112,825,656</b>	<b>Total van de activa.</b>

## Banque Nationale de Belgique. — Nationale Bank van België.

### I. Bilans de la Banque Nationale de Belgique. — I. Balansen van de Nationale Bank van België.

(Source : Banque Nationale de Belgique) (Bron : Nationale Bank van België)

(en milliers de francs) (in duizenden frank)

SPÉCIFICATIONS	31-12-1949	31-12-1950	31-12-1951	31-12-1952	31-12-1953	AANDUIDING
<b>PASSIF. — PASSIEF.</b>						
Billets en circulation .....	87,890,485	88,599,319	94,966,920	97,783,668	101,591,891	Bankbiljetten in omloop.
Comptes courants et divers :						Rekeningen courant en diversen :
Trésor public : Comptes ordinaires .....	31,323	33,207	30,392	23,647	26,711	Schatkist : Gewone rekening.
Comptes Accord de Coopération économique .....	417,023	15,456	1,044,263	1,340,802	193,428	Rekeningen Accoord voor Economische Samenwerking.
Fonds monétaire International :						Internationaal Muntfonds :
Compte en francs belges .....	1,130,477	112,503	—	—	—	Rekening Belgische franken.
Compte en francs luxembourgeois .....	50,004	—	—	—	—	Rekening Luxemburgse franken.
Organismes régis par une loi spéciale et pouvoirs publics .....	1,119,734	638,883	310,213	405,354	363,875	Organismen door bijzondere wet beheerd en openbare besturen.
Banques en Belgique .....	1,505,964	1,660,732	1,805,113	2,446,048	2,143,202	Banken in België.
Banques à l'étranger .....	671,393	—	—	—	—	Banken in het buitenland.
1. accords de paiement (a) .....	622,000	—	—	—	—	1. betalingsakkoorden (a)
(b) .....	58,698	—	—	—	—	(b)
2. autres comptes .....	1,283,908	474,619	474,619	476,427	920,452	2. andere rekeningen
Comptes ordinaires .....	—	—	—	—	—	Gewone rekeningen.
Particuliers .....	384,976	324,194	393,028	252,906	260,733	Particulieren.
Armées alliées .....	5,007	—	—	—	—	Geallieerde legers.
Valeurs à payer .....	537,737	534,215	830,482	447,034	464,708	Te betalen waarden.
Engagements envers l'étranger dans le cadre d'accords de paiement :						Verbindtissen tegenover het buitenland in het kader van betalingsakkoorden :
Pays membres de l'U. E. P. ....	—	312,080	643,673	1,471,463	352,123	Landen, leden van de E. B. U.
Autres pays (a) .....	—	151,572	101,980	76,427	226,511	Andere landen : (a)
(b) .....	—	700,000	1,018,000	803,000	468,000	(b)
Union Européenne de Paiements .....	—	1,812,000	—	—	—	Europese Betalingsunie.
<b>Total des engagements à vue :</b>	<b>94,424,821</b>	<b>96,178,069</b>	<b>101,618,683</b>	<b>105,526,776</b>	<b>107,011,634</b>	<b>Total der verbindtissen op zicht.</b>
Comptes spéciaux pour avances U.E.P. (arrêtés 22-3-52 et 26-7-52) .....	—	—	—	3,871,766	2,817,208	Bijzondere rekeningen voor voorschotten E. B. U. (Besluiten 22-3-1952 en 26-7-1952).
Provision spéciale pour avances U.E.P. ....	—	—	1,079,408	—	—	Speciale provisie wegens voorschotten E.B.U. :
a) Comptes spéciaux (arrêtés 15-9-1951) .....	—	—	4,056,716	—	—	a) Speciale rekeningen (besluiten 15-9-1951).
b) Trésor public .....	—	—	—	—	—	b) Schatkist.
Devises étrangères et or à livrer .....	1,625,799	1,338,120	2,477,846	1,482,972	32,126	Te leveren deviezen en goud.
Créditeurs pour change et or. à terme .....	34,807	329	—	—	—	Crediteuren wegens termijn aankopen van deviezen en goud.
Capital .....	400,000	400,000	400,000	400,000	400,000	Kapitaal.
Fonds de réserve :						Reservefonds :
Réserva statutaire .....	178,636	189,721	208,154	231,993	256,395	Statutaire reserve.
Fonds de prévision .....	227,479	227,479	227,479	234,410	242,415	Voorzieningsfonds.

	1949	1950	1951	1952	1953	Rekening der afschrijvingen op gebouwen, materieel en meubelen.
Compte d'amortissement des immeubles, matériel et mobilier .....	262,074	435,532	616,290	788,602	866,503	
Caisse de Pension du Personnel .....	454,865	553,349	632,903	673,678	707,158	
Comptes transitoires .....	154,154	201,982	121,798	106,400	199,921	Overgangstrekeningen.
Bénéfice net à répartir .....	133,900	204,468	251,300	262,627	292,296	Te verdelen netto-winst.
<b>Total du passif :</b>	<b>97,896,535</b>	<b>99,729,049</b>	<b>111,690,578</b>	<b>113,579,224</b>	<b>112,825,656</b>	<b>Totaal van de passiva.</b>

**II. Stock monétaire en francs belges. — II. Geldvoorraad in Belgische frank (1).**  
(Millions de francs — Millioenen frank)

(Source : B. N. B.)

(Bron : N.B.B.)

	1949		1950		1951		1952		1953	
	Juin Juni	Décembre December	Juin Juni	Décembre December	Juin Juni	Décembre December	Juin Juni	Décembre December	Juin Juni	Décembre December
<b>A la disposition de l'économie belge.</b>										
Monnaie fiduciaire :										
1. Billets et monnaies du Trésor ...	4,560	4,118	4,517	4,770	5,219	5,433	5,605	5,506	5,498	5,623
2. Billets de la B.N.B. ....	84,938	87,890	87,304	88,599	88,167	94,967	96,311	97,784	98,393	101,592
3. Stock de monnaie fiduciaire (*) ..	86,495	91,040	90,696	92,290	92,184	99,089	100,580	102,001	102,582	105,924
Monnaie scripturale :										
4. Comptes courants de la B.N.B. (*)	1,027	1,531	689	988	500	674	524	681	591	625
5. Avoirs en C.C.P. (*) .....	18,981	20,204	18,615	19,201	18,813	20,079	20,246	19,781	21,127	21,403
6. Dépôts à vue et à un mois au plus dans les banques et établissements paraétatiques (*) .....	42,791	43,149	43,709	42,752	45,395	47,938	49,326	50,659	49,918	51,426
7. Stock de monnaie scripturale = (4 + 5 + 6) .....	62,799	64,884	63,013	62,941	64,708	68,691	70,096	71,121	71,636	73,454
8. Total du stock monétaire à la disposition de l'économie belge = (3 + 7) ..	<b>151,294</b>	<b>155,924</b>	<b>153,709</b>	<b>155,231</b>	<b>156,892</b>	<b>167,780</b>	<b>170,676</b>	<b>173,122</b>	<b>174,218</b>	<b>179,378</b>
9. P.c. de la monnaie fiduciaire dans le stock monétaire. = $\frac{(3)}{(8)}$ .....	58.5	58.4	59.0	59.5	58.8	59.1	58.9	58.9	58.9	59.1
10. Avoirs de l'étranger en comptes à vue en francs belges. ....	9,151	8,340	10,080	11,112	15,547	17,197	14,552	7,971**	6,790	7,733

**Ter beschikking van de Belgische economie.**  
Chartaalgeld :

1. Biljetten en munten van de Schatkist.
2. Biljetten van de N. B. B.
3. Voorraad chartaalgeld (\*).

Giraalgeld :

4. Rekening-courantsaldi van N.B.B. (\*).
5. Tegoed op Postrekening (\*).
6. Dadelijk en op ten hoogste één maand opeisbare deposito's bij de banken en parastatale instell. (\*).
7. Voorraad giraalgeld = (4 + 5 + 6).
8. Geldvoorraad ter beschikking van de Belgische economie = (3 + 7).
9. P. ct. van het chartaalgeld in de totale geldvoorraad =  $\frac{(3)}{(8)}$
10. Dadelijk opeisbare rekeningtegoeden in Belgische franken van het buitenland.

(1) Pour la méthode de calcul, voir : « Bulletin d'Information et de Documentation » de la B. N. B. décembre 1949, p. 388.  
 (\*) Déduction faite des encaisses du système bancaire.  
 (\*\*) Diminution sensible du fait qu'une partie seulement des engagements en Fb. de la Banque du Congo belge vis-à-vis de ses succursales à la Colonie fut reprise par la Banque centrale du Congo belge et du Ruanda-Urundi; le solde ayant été converti en francs congolais.  
 (1) Voor de berekeningsmethode, zie : « Tijdschrift voor Documentatie en Voorlichting » van de N.B.B. December 1949, blz. 387.  
 (\*) Na aftrekking van de kasmiddelen van het bankstelsel.  
 (\*\*) Gevoelige verlagting ingevolge het feit dat enkel een gedeelte van de verplichtingen in B. F. der Bank van Belgisch Kongo tegenover haar filialen in de Kolonie, door de Centrale Bank van Belgisch Kongo en Ruanda-Urundi werd overgenomen; het saldo werd in Kongolese frank omgezet.

III. Taux moyens de l'escompte des traites acceptées domiciliées en banque et warrants.  
 III. Gemiddelde discontovoet van de geaccepteerde wissels in een bank gedomicilieerd en warrants.

	1947	1948	1949	1950	1951	1952	1953
Moyenne annuelle .....	3.17	3.50	3.44	3.42	3.50	3.24	2.96
							Jaargemiddelde.

IV. Vitesse de circulation de la monnaie scripturale en Belgique (1).  
 IV. Snelheid van de girale geldsnelheid in België (1).

	Janvier Januari	Février Februari	Mars Maart	Avril April	Mai Mei	Juin Juni	Juillet Juli	Août Augustus	Septembre September	Octobre October	Novembre November	Décembre December
1953 .....	1.66	1.60	1.70	1.72	1.64	1.77	1.83	1.61	1.59	1.80	1.59	1.86

(1) Pour la méthode de calcul, voir : « Bulletin d'Information et de Documentation » de la B.N.B., octobre 1950, p. 222.

(1) Voor de berekeningsmethode, zie : « Tijdschrift voor Documentatie en Voorlichting » van de N.B.B., October 1950, biz. 222.

V. Circulation moyenne des billets de banque (1, 00 F).  
 V. Gemiddelde bankbiljettenomloop (1,000 F).

SPÉCIFICATIONS	1946	1947	1948	1949	1950	1951	1952	1953	OFSOMMING
Billets de 1,000 F .....	48,330,738	58,034,461	59,743,166	63,641,513	66,173,001	69,798,726	76,544,143	81,388,127	Biljetten van 1,000 F.
» 500 F .....	14,776,905	10,641,192	12,334,968	12,676,648	12,372,925	11,447,133	11,104,432	9,500,543	» 500 F.
» 100 F .....	9,423,022	8,056,570	8,554,841	8,950,155	8,354,867	7,594,941	7,750,766	7,425,960	» 100 F.
» 50 F (h) .....	2,523,820	1,942,446	1,934,427	1,665,080	1,146,904	1,098,390	1,060,442	1,069,386	» 50 F (h).
» 20 F (h) .....	1,293,660	1,084,552	1,105,985	1,039,899	1,008,732	984,844	1,022,621	1,013,703	» 20 F (h).
» 10 F (h) .....	449,252	367,438	310,543	182,242	36,663	(1) 30,153	—	—	» 10 F (h).
» 5 F (h) .....	228,675	169,701	136,696	93,417	39,692	(1) 32,860	—	—	» 5 F (h).
<b>Total :</b>	<b>77,026,072</b>	<b>80,296,360</b>	<b>84,120,626</b>	<b>88,248,954</b>	<b>89,132,784</b>	<b>90,987,047</b>	<b>97,482,404</b>	<b>100,397,719</b>	<b>Totaal.</b>

(h) Billets circulants pour le compte du Trésor.  
 (1) Ne circulent plus depuis le 1<sup>er</sup> novembre 1951.

(h) Biljetten in omloop voor rekening van de Schatkist.  
 (1) Niet meer gangbaar sedert 1 November 1951.

## Mouvement des Chèques postaux. — Postcheque -en Giroverkeer. (Millions de francs. — Millioenen frank.)

(Source : Office des Chèques postaux)

(Bron : Postcheque- en Girodienst)

MOYENNES MENSUELLES ET MOIS	Nombre de comptes à fin de période (1) Aantal rekenin- gen einde tijdvak (1)	Avoir global Totala tegoed	Avoir des particu- liers Tegoed van particul.	Crédit — Credit		Débit — Debet		Mouve- ment général Algemene beweging	Vitesse de cir- culation Om- loops snelheid (3)	MAAND- GEMIDDELLEN EN MAANDEN
				Verse- ments Stor- tingen	Vire- ments Overschrij- vingen	Chèques et divers Chèques en divers.	Vire- ments Over- schrijv.			
1936-1938 .....	401,808	3,524		4,798	11,902	4,763	11,902	33,365	4.65	1936-1938.
1950 (2) .....	635,761	*24,594	*17,058	23,037	61,823	23,293	61,823	169,892	3.43	1950 (2)
1951 (2) .....	637,917	25,165	18,010	26,126	69,265	26,006	69,265	190,660	3.75	1951 (2).
1952 (2) .....	646,485	26,362	19,220	29,886	71,737	28,000	71,737	199,359	3.74	1952 (2).
1953 (2) .....	658,946	26,332	19,514	28,695	71,905	28,599	71,905	201,105	3.81	1953 (2).
1953 janvier .....	653,783	27,758	19,323	29,663	76,514	30,032	76,514	212,724	3.69	1953 Januari
février .....	655,144	25,990	19,166	27,959	69,136	27,732	69,136	193,962	3.88	Februari.
mars .....	656,159	25,786	19,295	25,144	66,296	25,296	66,296	183,032	3.42	Maart.
avril .....	656,885	26,224	19,253	26,876	71,342	28,345	71,342	197,905	3.96	April.
mai .....	657,736	25,880	19,151	30,435	72,388	29,306	72,388	204,517	4.27	Mei.
juin .....	658,286	26,309	19,464	29,396	71,728	27,950	71,728	200,803	3.64	Juni.
juillet .....	659,020	28,075	20,007	31,645	79,573	33,167	79,573	223,959	4.12	Juli.
août .....	659,590	25,386	18,995	28,436	69,030	28,517	69,030	195,013	3.84	Augustus.
septembre ...	660,846	25,958	19,566	27,201	65,241	25,085	65,241	182,767	3.35	September.
octobre .....	662,331	27,069	20,474	29,432	77,755	31,995	77,755	216,936	3.75	October.
novembre ....	663,154	25,707	19,852	27,265	67,595	26,965	67,595	189,421	3.83	November.
décembre ....	664,412	25,846	19,623	30,888	76,266	28,800	76,266	212,220	3.91	December

(1) Moyenne mensuelle pour le nombre de comptes : moyenne des situa-  
tions en fin de mois. — (2) A partir d'octobre 1944, seule la partie libre. —  
(3) Rapport par mois-type de 25 jours, du mouvement du débit à l'avoir  
journalier moyen. — (\*) Chiffres rectifiés.

(1) Maandgemiddelde voor het aantal rekeningen : gemiddelde van de  
toestanden per einde maand. — (2) Vanaf de maand October 1944, alleen  
het vrije gedeelte. — (3) Verhouding per type-maand van 25 dagen, van  
de debet-omzet tot het gemiddeld dagelijks tegoed. — (\*) Verbeterde cijfers.

## Activité des Chambres de Compensation. — Bedrijvigheid der Verrekenkamers.

(Source : Banque Nationale de Belgique)

(Bron : Nationale Bank van België)

Nombre de chambres au 31 déc.	Moyennes mensuelles et mois	Mouvement général Algemene beweging				Détail du mouvement à Bruxelles Gedetailleerde beweging te Brussel					
		Bruxelles et province Brussel en provincie		Bruxelles - Brussel		Call - Money		Virements, chèq., lett. de change, promesses, quittances, etc. — Overschrijv., cheq., wisselbr., prom., kwijtschr., enz...		Autres — Anderen	
		Nombre de pièces compensées (milliers)	Capitaux compensés (millions de F)	Nombre de pièces compensées (milliers)	Capitaux compensés (millions de F)	Nombre de pièces compensées (milliers)	Capitaux compensés (millions)	Nombre de pièces compensées (milliers)	Capitaux compensés (mil- lions F)	Nombre de pièces compensées (milliers)	Capitaux compensés (mil- lions F)
		Aantal verre- kende stukken (duizend.)	Verre- kende ka- pitalen (mil- lioenen F)	Aantal verre- kende stukken (duizend.)	Verre- kende kapitalen (millioenen F)	Aantal verre- kende stukken (duizend.)	Verre- kende kapitalen (mil- lioenen F)	Aantal verre- kende stukken (duizend.)	Verreken- de kapi- talen (mil- lioenen F)	Aantal verre- kende stukken (duizend.)	Verre- kende kapitalen (mil- lioenen F)
38	1938	332	32,201	164	24,275	..	..	..	..	..	..
38	1939	303	31,849	146	24,128	..	..	..	..	..	..
38	1941	103	32,452	49	26,592	..	..	..	..	..	..
38	1942	106	34,881	50	27,871	..	..	..	..	..	..
38	1943	114	48,181	57	39,759	..	..	..	..	..	..
38	1944	86	48,020	42	39,684	..	..	..	..	..	..
38	1945	99	72,804	43	61,772	..	..	..	..	..	..
38	1946	168	137,049	75	118,292	..	..	..	..	..	..
38	1947	216	211,537	97	177,501	2	123,152	91	45,444	4	8,905
38	1948	258	259,611	119	214,812	3	148,793	113	56,649	3	9,370
38	1949	282	242,092	136	198,476	4	131,062	129	57,274	4	10,140
38	1950	306	239,546	148	195,102	3	122,070	140	61,386	5	11,646
38	1951	332	284,911	159	228,003	2	140,209	152	75,214	5	12,580
38	1952	341	315,882	164	257,119	2	158,968	157	84,635	5	13,766
38	1953	352	297,951	166	242,038	2	154,774	159	75,658	5	10,665
	1953 Janv.-Jan..	345	322,517	168	266,483	2	167,704	161	87,559	5	11,220
	Févr.-Febr.	318	295,727	155	244,877	2	147,724	149	86,787	4	10,366
	Mars-Maart	353	310,380	169	257,818	2	181,368	162	65,556	5	10,894
	Avril-April	348	294,988	164	239,551	2	156,513	157	69,742	5	13,295
	Mai-Mei	330	274,319	155	224,536	2	137,947	148	75,563	5	11,026
	Juin-Juni	366	313,970	173	255,348	3	168,026	165	73,109	5	14,213
	Juillet-Juli	358	290,971	170	230,538	2	144,540	163	75,923	5	11,072
	Août-Aug.	329	256,031	155	204,214	2	122,323	149	72,958	5	8,933
	Sept.-Sept.	356	276,893	168	220,860	3	142,490	161	67,597	5	10,773
	Oct.-Okt.	380	324,548	177	262,884	3	166,539	169	78,904	5	17,441
	Nov.-Nov.	346	271,645	161	218,189	2	135,906	154	72,753	4	9,530
38	Déc.-Dec.	390	343,425	181	279,159	2	186,204	174	81,443	5	11,512



## Caisse Générale d'Épargne et de Retraite sous la garantie de l'État. Algemene Spaar- en Lijfrentekas onder waarborg van de Staat.

(Source : C. G. E. R.) I. Service de la Caisse d'Épargne. — I. Dienst der Spaarkas. (Bron : A.S.L.K.)

RUBRIQUES	1948	1949	1950	1951	1952	1953	RUBRIEKEN
<b>I. Bureaux ouverts.</b>							<b>1. Open kantoren.</b>
Administr. centr. et succurs. agences de la Banque Nat.							Centraal bestuur en succurs. agentsch. der Nat. Bank.
Bureaux de poste	43	43	43	43	43	43	Postkantoren.
<b>Total :</b>	<b>1,476</b>	<b>1,489</b>	<b>1,501</b>	<b>1,509</b>	<b>1,510</b>	<b>1,513</b>	<b>Totaal.</b>
<b>2. Livrets</b>							<b>2. Spaarboekjes.</b>
A) Créés : Admin. centr. et succursales; agences de la Banque Nationale	147,026	43,135	21,438	22,258	29,710	25,445	A) Uitgereikt door : Centr. best. en succ. ; agentsch. der Nationale Bank.
Bureaux de poste	264,029	274,878	254,711	257,877	273,207	284,241	Postkantoren.
<b>Total :</b>	<b>411,055</b>	<b>318,013</b>	<b>276,149</b>	<b>280,135</b>	<b>302,917</b>	<b>309,686</b>	<b>Totaal.</b>
B) Soldés	207,270	189,797	190,230	198,113	202,066	309,984	B) Afbetaald.
C) Existant au 31 décembre :							C) Bestaande op 31 December :
a) Dans les bureaux : de l'administr. centrale et succurs. ; des agences de la Banque Nationale de poste	616,455	637,540	640,744	646,882	658,580	569,249	a) In de kantoren : van het centr. bestuur en succ. en agentsch. der Nationale Bank. der post.
<b>Total :</b>	<b>6,831,703</b>	<b>6,959,919</b>	<b>7,045,838</b>	<b>7,127,860</b>	<b>7,228,711</b>	<b>7,228,413</b>	<b>Totaal.</b>
b) Au profit de : particuliers ; communes, établissem. publics ou autres (b) ..	6,825,649	6,953,986	7,039,991	7,122,116	7,223,062	7,222,827	b) Op naam van : particulieren. gemeenten, openbare of andere instellingen (b).
<b>3. Nombre de versements (c).</b>							<b>3. Aantal stortingen (c).</b>
a) Admin. centr. et succ. ; ag. de la Banque Nationale	232,326	258,723	271,821	277,886	384,209	420,416	a) Centr. best. en succ. ; agent. der Nationale Bank.
Bureaux de poste	3,245,769	3,795,368	4,164,929	4,449,903	4,865,814	5,310,493	Postkantoren.
<b>Total :</b>	<b>3,478,095</b>	<b>4,054,091</b>	<b>4,436,750</b>	<b>4,727,789</b>	<b>5,250,023</b>	<b>5,730,909</b>	<b>Totaal.</b>
b) Particuliers	3,476,269	4,052,027	4,434,525	4,725,638	5,247,529	5,728,702	b) Particulieren.
Comm., étab. publ. ou aut.	1,826	2,064	2,225	2,151	2,494	2,207	Gem., openb. en and. inst.
<b>4. Nombre de remboursem. (c).</b>							<b>4. Aantal terugbetalingen (c)</b>
Particuliers	1,120,710	1,148,666	1,247,462	1,237,644	1,182,160	1,297,100	Particulieren.
Comm., établ. publ. ou autres	1,305	1,350	1,273	1,324	1,273	1,260	Gem., openb. en andere instell.
<b>Total :</b>	<b>1,122,015</b>	<b>1,150,016</b>	<b>1,248,735</b>	<b>1,238,968</b>	<b>1,183,433</b>	<b>1,298,360</b>	<b>Totaal.</b>
<b>5. Solde des dépôts au 31 déc. de l'année précédente</b>							<b>5. Saldo inlagen op 31 December van 't voorgaande jaar.</b>
Particuliers	24,185,471	27,524,459	30,626,051	32,765,216	34,841,680	40,747,811	Particulieren.
Comm., établ. publ. ou autres	1,649,875	2,882,862	3,089,340	2,849,724	3,614,938	3,937,768	Gem., open. en and. instelling.
<b>Total :</b>	<b>25,835,346</b>	<b>30,407,321</b>	<b>33,715,391</b>	<b>35,614,940</b>	<b>38,456,618</b>	<b>44,685,579</b>	<b>Totaal.</b>
<b>6. Montant des versements (1,000 F) (c)</b>							<b>6. Bedrag der stortingen (1,000 F) (c)</b>
Des particuliers	8,546,888	8,850,234	8,749,315	9,270,781	12,958,473	13,204,167	Van de particulieren.
Des com. étab. publ. ou autres	1,658,269	1,620,171	1,124,632	1,282,499	1,371,408	1,534,096	Van de gem., op. en and. inst.
<b>Total :</b>	<b>10,205,157</b>	<b>10,470,405</b>	<b>9,873,947</b>	<b>10,553,280</b>	<b>14,329,881</b>	<b>14,738,263</b>	<b>Totaal.</b>
<b>7. Intérêts à capitaliser au profit : (1,000 F)</b>							<b>7. Bij te schrijven intresten ten bate : (1,000 F).</b>
Des particuliers	738,541	823,377	902,251	939,878	1,075,357	1,225,801	Van de particulieren.
Des comm., des établissem. publics ou autres	59,894	86,712	87,970	87,768	108,951	126,251	Van de gem., de openbare en andere instellingen.
<b>Total :</b>	<b>798,435</b>	<b>910,089</b>	<b>990,221</b>	<b>1,027,646</b>	<b>1,184,308</b>	<b>1,352,052</b>	<b>Totaal.</b>
<b>8. Total 5 + 6 + 7 :</b>							<b>8. Totaal 5 + 6 + 7 :</b>
Particuliers	33,470,900	37,198,070	40,277,617	42,975,875	48,875,510	55,177,779	Particulieren.
Comm., établ. publ. ou autres	3,368,039	4,589,745	4,301,942	4,219,991	5,095,297	5,598,115	Gem., op. en and. instellingen.
<b>Total général :</b>	<b>36,838,939</b>	<b>41,787,815</b>	<b>44,579,559</b>	<b>47,195,866</b>	<b>53,970,807</b>	<b>60,775,894</b>	<b>Algemeen totaal.</b>
<b>9. Montant des remboursem. (1,000 F) (c)</b>							<b>9. Bedrag der terugbetaling. (1,000 F) (c)</b>
Particuliers	5,946,441	6,572,019	7,512,400	8,134,195	8,127,699	9,684,569	Particulieren.
Comm., établ. publ. ou autres	485,176	1,500,405	1,452,219	605,053	1,157,529	1,207,723	Gem., op. en and. instelling.
<b>Total :</b>	<b>6,431,617</b>	<b>8,072,424</b>	<b>8,964,619</b>	<b>8,739,248</b>	<b>9,285,228</b>	<b>10,892,292</b>	<b>Totaal.</b>
<b>10. Solde des dépôts au 31 décembre (1,000 F) (c).</b>							<b>10. Saldo inlagen op 31 December (1,000 F) (c).</b>
Particuliers	27,524,459	30,626,051	32,765,216	34,841,680	40,747,811	45,493,210	Particulieren.
Etabl. publ. ou autres	2,882,862	3,089,340	2,849,724	3,614,938	3,937,768	4,390,392	Openbare en andere instelling.
<b>Total :</b>	<b>30,407,321</b>	<b>33,715,391</b>	<b>35,614,940</b>	<b>38,456,618</b>	<b>44,685,579</b>	<b>49,883,602</b>	<b>Totaal.</b>

(a) Inclus les comptes de dotation des prisonniers de guerre.  
(b) Inclus le compte « Produit de la vente des timbres retraite ».  
(c) Les opérations effectuées sur le livret portant inscription du produit de la vente des timbres-retraite ne font pas l'objet d'une comptabilité séparée; elles sont comprises dans les comptes des établissements publics ou autres.

(a) Inclusief de dotatierekeningen voor krijgsgevangenen.  
(b) Inclusief de rekening « Opbrengst van de verkoop van Lijfrentezegels ».  
(c) Er wordt geen afzonderlijke comptabiliteit gehouden van de verrichtingen op het boekje in zake opbrengst van de verkoop van rentezegels; zij zijn begrepen in de rekeningen der openbare en andere instellingen.

## I. Service de la Caisse d'Épargne (suite). — I. Dienst der Spaarkas (vervolg).

RUBRIQUES	1948	1949	1950	1951	1952	1953	RUBRIEKEN
<b>11. Comptes courant.</b>							<b>11. Rekeningen-courant.</b>
Nombre .....	997	967	945	914	733	717	Aantal.
Montant (1,000 F) .....	1,373,943	2,028,493	1,185,878	2,242,074	2,700,379	2,256,428	Bedrag (1,000 F).
Avoir tot. des dépos. (1.000 F)	31,781,264	35,743,884	36,800,818	40,698,692	47,385,958	52,140,030	Totaal spaartegoed (1,000 F).
<b>12. Moyenne (F) du montant des :</b>							<b>12. Gemid. (F) van het bedrag der :</b>
versements .....	2,458.64	2,184.15	1,973.00	1,961.80	2,469.45	2,304.90	stortingen.
remboursements } parti-	5,305.96	5,721.44	6,022.15	6,572.30	6,876.15	7,466.30	terugbetalingen. { parti-
dépôts par livret } culiers	4,032.50	4,404.10	4,654.15	4,892.05	5,641.40	6,298.55	inlagen per boekje. { culieren
<b>13. Carnets de rente belge.</b>							<b>13. Belgische staatsrenteboekj.</b>
Carnets créés .....	322	323	317	278	205	259	Uitgereikt.
Carnets existants au 31 déc. :							Reeds bestaande op 31 Dec. :
Nombre .....	28,288	26,692	25,192	23,594	22,233	21,041	Aantal.
Capital nominal (1,000 F) .	350,086	359,507	371,023	368,163	366,410	372,319	Nominaal kapit. (1,000 F).
<b>14. Fonds de réserve existant à la fin de chaque année (1,000 F) .....</b>	<b>2,100,474</b>	<b>2,358,555</b>	<b>2,638,596</b>	<b>2,926,218</b>	<b>3,192,284</b>	<b>3,513,930</b>	<b>14. Reservefonds op het einde van ieder jaar (1,000 F).</b>

## II. Service de la Caisse de Retraite. — II. Dienst der Lijfrentekas.

RUBRIQUES	1948	1949	1950	1951	1952	1953	RUBRIEKEN
<b>1. Comptes et ayants droit.</b>							<b>1. Rekeningen en rechthebbend.</b>
Comptes créés .....	146,942	117,761	126,543	130,640	118,079	105,844	Geopende rekeningen.
Comptes existants (a) .....	5,400,793	5,423,440	5,468,155	5,514,687	5,555,549	5,580,146	Bestaande rekeningen (a).
Ayants droit (a) .....	5,089,400	5,085,100	5,130,600	5,178,100	5,219,000	5,244,700	Rechthebbenden (a).
<b>2. Versements reçus à capitaliser (b) :</b>							<b>2. Stortingen voor fondsvorming ontvangen (b) :</b>
a) Obligatoires :							a) Verplichte :
Ouvriers en général .....	411.6	391.6	389.3	414.2	423.4	448.3	Loontrekk. in het algem.
Ouvriers mineurs et assimilés .....	—	—	—	—	—	—	Mijnwerkers en met dezen gelijkgestelden.
Employés .....	240.7	241.9	242.6	272.9	305.7	311.3	Bedienden.
Médecins aliénistes .....	2.5	2.2	2.0	2.1	2.2	2.2	Krankzinnigenartsen.
<i>Total :</i>	<b>654.7</b>	<b>635.7</b>	<b>633.9</b>	<b>689.1</b>	<b>731.3</b>	<b>761.8</b>	<i>Totaal.</i>
b) Libres .....	83.8	100.9	122.4	194.3	206.4	218.3	b) Vrijwillige.
<i>Total général :</i>	<b>738.5</b>	<b>736.6</b>	<b>756.4</b>	<b>883.4</b>	<b>937.7</b>	<b>180.1</b>	<i>Algemeen totaal.</i>
<b>3. Rentes.</b>							<b>3. Lijfrenten.</b>
Brevets de rentes en cours (a)	669,044	684,204	698,700	713,178	725,308	738,759	Lopende rentebrevetten (a).
Rentes en cours (a) (b) (c) ...	240.3	262.4	286.5	314.1	341.3	372.8	Lopende renten (a) (b) (c).
<b>4. Paiements (rentes et capit.) (b)</b>							<b>4. Uitkeringen (renten en kapitalen) (b).</b>
a) Pour compte propre :							a) Voor eigen rekening :
Directement aux personnes physiques bénéficiaires .	217.2	226.3	247.9	259.7	278.2	314.3	Rechtstreeks aan rechthebbende natuurl. personen.
A diverses institutions de sécurité sociale .....	31.0	14.2	13.6	16.2	16.4	16.0	Aan verschillende sociale zekerheidsinstellingen.
<i>Total :</i>	<b>248.2</b>	<b>240.5</b>	<b>261.4</b>	<b>275.9</b>	<b>294.6</b>	<b>330.3</b>	<i>Totaal.</i>
b) Pour compte de tiers (d) :	74.6	77.8	83.6	89.3	94.9	103.3	b) Voor reken. van derd. (d).
<i>Total général :</i>	<b>322.8</b>	<b>318.3</b>	<b>345.0</b>	<b>365.2</b>	<b>389.5</b>	<b>433.6</b>	<i>Algemeen totaal.</i>
<b>5. Réserves</b>							<b>5. Reserves</b>
Fonds des rentes (a) (b) ...	11,419.6	12,280.6	13,163.7	*14,225.5	15,392.8	16,603.1	Rentenfonds (a) (b).
Capitaux placés (a) (b) (e) ...	11,147.4	12,013.9	12,908.8	13,941.4	15,047.0	16,199.7	Belegde gelden (a) (b) (e).

(a) A fin d'année.

(b) En millions de francs.

(c) Y compris les montants à la charge de tiers, sauf toutefois ceux à la charge de la Caisse Nationale des Majorations de rentes de vieillesse et de veuves et des allocations d'orphelins.

(d) Sauf les montants payés pour compte de la Caisse Nationale des Majorations. Les sommes de cette rubrique sont généralement payées directement aux personnes physiques bénéficiaires.

(e) Détail du fonds des rentes.

(\*) Chiffre rectifié.

(a) Einde jaar.

(b) In miljoenen frank.

(c) Met inbegrip van de bedragen voor rekening van derden, behalve die voor rekening van de Nationale Kas voor Ouderdoms- en Weduwerrentetoeslagen en wezentoelagen.

(d) Met uitsluiting van de bedragen uitgekeerd voor rekening van de Nationale Kas voor rentetoeslagen. Overigens worden de in deze rubriek begrepen bedragen meestal rechtstreeks aan rechthebbende natuurlijke personen uitgekeerd.

(e) Detail van het rentenfonds.

(\*) Verbeterd cijfer.

### III. Service de la Caisse d'assurance. — III. Dienst der Verzekeringskas.

NATURE DU CONTRAT	Nombre de contrats — Aantal contracten						Capitaux assurés (1,000 F) au 31 décembre Verzekerde kapitalen (1,000 F) op 31 December		AARD VAN HET CONTRACT
	en cours au 31 décembre bestaande op 31 December		éteints en verloren in		ouverts en aangegaan in		1952	1953	
	1952	1953	1952	1953	1952	1953			
<b>Assurances à capital fixe</b>									<b>Verzekeringen met vast kapitaal.</b>
Vie entière .....	8,442	8,178	836	360	39	96	41,153	42,631	Levenslange.
Temporaire (a) .....	645	671	49	40	171	66	45,618	50,408	Tijdelijke (a).
Capital différé .....	256	289	12	17	16	50	47,526	52,163	Uitgesteld kapitaal.
Mixtes .....	7,102	7,158	404	409	595	465	300,718	330,248	Gemengde.
Épargne .....	880	874	74	116	86	110	48,121	45,968	Spaarverzekering.
<b>Assurances à capital décroissant</b>									<b>Verzekeringen met afnemend kapitaal.</b>
Capital remboursable par annuités .....	133,988	151,653	7,150	6,831	20,528	24,496	13,957,674	17,276,063	Kapitaal terugbetaal- baar bij annuïteiten
Assurances populaires Vie entière .....	3,063	3,041	15	22	—	—	243	240	Volkverzekeringen. Levenslange.
<b>Totaux :</b>	<b>154,376</b>	<b>171,864</b>	<b>8,540</b>	<b>7,795</b>	<b>21,435</b>	<b>25,283</b>	<b>14,441,053</b>	<b>17,797,721</b>	<b>Totalen.</b>

(a) Ce poste comprend le « Capital de rente » précédemment repris sous les « Assurances à capital décroissant ».

(a) Deze post bevat het « Rentekapitaal » voorheen opgenomen onder d' « Verzekeringen met afnemend kapitaal ».

### Épargne scolaire. — Schoolsparen.

(Source : Caisse Générale d'Épargne et de Retraite)

(Bron : Algemene Spaar- en Lijfrentekas)

SPECIFICATIONS	1947	1948	1949	1950	1951	1952	1953	OPSOMMING
Nbre de versements	826,044	903,562	(a) 1.411,189	1,895,745	2,135,173	2,109,731	2,498,404	Aantal stortingen.
Montant tot. d. vers.	171,118,732	203,850,142	231,217,668	240,575,640	259,697,430	271,390,300	315,952,365	Tot. bedrag stort.
Nbre de livrets nouv.	53,373	60,017	74,556	66,747	69,573	64,998	77,140	Aant. nieuwe boekjes
Instituteurs collabo- rant .....	15,715	15,912	16,117	17,922	18,406	18,982	19,719	Medewerkende onderwijzers.

(a) A partir de septembre 1949 les versements se font mensuellement au lieu de trois fois par an.

(a) Vanaf September 1949 worden de stortingen maandelijks in plaats van driemaal per jaar gedaan.

### Office central de la Petite Épargne (1). Centraal Bureau voor de Kleine Spaarders (1).

	1948	1949	1950	1951	1952	1953	
Versements de l'année (2) ....	7,957,594	8,869,370	9,541,770	11,802,463	15,201,528	14,170,648	Stortingen in de loop van het jaar (2).
Remboursements de l'année (2)	7,434,755	8,189,647	9,009,855	11,023,556	13,723,310	12,564,769	Terugbetalingen in de loop van het jaar (2).
Montant des dépôts au 31 dé- cembre (2) .....	4,789,179	5,468,901	6,000,816	6,779,723	8,257,941	9,863,820	Bedrag der deposito's op 31 December (2).
Nombre de caisses au 31 dé- cembre .....	28	28	27	27	27	27	Aantal kassen op 31 December.
Nombre d'épargnants au 31 décembre .....	457,295	477,881	492,927	507,523	530,707	558,619	Aantal spaarders op 31 De- cember.

(1) Loi du 7 décembre 1934.

(2) (1,000 F).

(1) Wet van 7 December 1934.

(2) (1,000 F.).

### Caisses d'épargne établies sous le patronage d'administrations communales. Spaarkassen opgericht onder de bescherming van gemeentebesturen.

VILLES STEDEN	Années Jaren	Versements Stortingen			Remboursements Terugbetalingen			Solde à la fin de l'année Saldo einde jaar		Taux de l'intérêt Rentevoet
		Nombre Aantal	Livrets ouverts Uitge- reikte boekjes	Sommes Sommen	Nombre Aantal	Livrets éteints Afbetaalde boekjes	Sommes Sommen	Livrets rest. ouv. Boekjes in omloop blijvende	Sommes restant en dépôt Tegoed der inleggers	
Nivelles .....	1951	1,101	161	18,711,000	640	212	18,644,000	1,657	41,627,000	2 ½-3.00
	1952	1,480	245	20,438,000	629	177	17,872,000	1,725	44,193,000	2 ½-3.00
	1953	1,470	164	16,561,000	628	171	13,998,000	1,718	46,756,000	2 -3.00
Tournai .....	1951	6,186	572	14,775,000	3,515	99	13,430,000	26,316	78,319,000	3.00
	1952	6,740	597	19,315,000	3,376	115	13,929,000	26,798	85,417,000	3.00
	1953	7,111	525	22,022,000	3,091	124	14,413,000	27,199	95,192,000	3.00

**Sociétés d'habitations ouvrières et à bon marché  
agrées par la Caisse Générale d'Épargne et de Retraite.**

**Maatschappijen voor volkshuisvesting en goedkope woningen  
erkend door de Algemene Spaar- en Lijfrentekas.**

I. Nombre au 31 décembre 1953. — I. Aantal op 31 December 1953.

(Source : Caisse Générale d'Épargne et de Retraite)

(Bron : Algemene Spaar- en Lijfrentekas)

SOCIÉTÉS	Antwerpen Anvers	Brabant	West-Vlaand. Flandre occid.	Oost-Vlaand. Flandre orient.	Hainaut Henegouwen	Liège Luik	Limbourg Limbourg	Luxembourg Luxemburg	Namur Namen	Le Royaume Het Rijk	MAATSCHAPPIJEN
De crédit .....	24	40	23	26	43	23	21	13	17	230	Kredietverenigingen. Bouwmaatschappijen.
De construction	5	10	9	5	7	1	2	1	1	41	
Anonymes .....	29	45	31	30	48	24	23	14	18	262	Naaml. vennootschap. Coöperat. vereniging.
Coopératives ...	—	5	1	1	2	—	—	—	—	9	
<i>Total :</i>	<b>29</b>	<b>50</b>	<b>32</b>	<b>31</b>	<b>50</b>	<b>24</b>	<b>23</b>	<b>14</b>	<b>18</b>	<b>271</b>	<i>Totaal.</i>

II. Situation et prêts effectués par la Caisse Générale d'Épargne au 31 décembre 1953.

II. Stand en uitleningen van de Algemene Spaarkas op 31 December 1953.

PROVINCES	Nombre de sociétés  Aantal maatschappijen	Capital social  Maatsch. kapitaal  (1,000 F)	Capital souscrit et non versé  Ingetekend en niet gestort kapitaal  (1,000 F)	Opérations couvertes par l'assurance-vie (nombre)  Door de levensverzekering gedekte verichtingen (aantal)	Prêts en cours Lopende uitleningen		Prêts depuis l'origine Uitleningen sinds het ontstaan		PROVINCIES
					Nombre Aantal	Montant Bedrag  (1,000 F)	Nombre Aantal	Montant Bedrag  (1,000 F)	

**A. Sociétés de crédit. — A. Kredietverenigingen.**

**I. Sociétés anonymes. — I. Naamloze vennootschappen.**

Anvers .....	21	46,963	16,207	12,028	12,712	1,582,972	36,335	2,337,749	Antwerpen.
Brabant .....	30	80,768	37,272	19,456	20,186	2,471,412	52,402	3,442,154	Brabant.
Flandre occid. ..	17	30,237	14,453	8,592	8,834	893,698	21,341	1,239,132	West-Vlaanderen
Flandre orient. .	22	27,786	13,213	11,651	12,214	1,194,937	33,302	1,734,866	Oost-Vlaand.
Hainaut .....	38	50,482	23,420	23,490	24,369	1,865,372	96,884	3,042,311	Henegouwen.
Liège .....	21	32,384	9,218	15,521	15,965	1,596,010	51,793	2,446,252	Luik.
Limbourg .....	19	28,814	15,689	6,822	6,921	699,621	17,567	900,010	Limburg.
Luxembourg ...	12	10,678	5,941	4,717	4,919	365,485	14,426	536,476	Luxemburg.
Namur .....	17	11,709	5,510	6,773	6,955	521,009	25,859	798,786	Namen.
<i>Le Royaume :</i>	197	319,821	140,923	109,050	113,075	11,190,516	349,909	16,477,736	<i>Het Rijk.</i>
1951	193	268,397	123,839	91,866	97,772	8,168,172	322,311	12,352,678	1951
1952	195	283,281	128,427	98,689	103,520	9,342,220	334,275	14,109,074	1952

**II. Sociétés coopératives. — II. Coöperatieve vennootschappen.**

Brabant .....	4	810	—	822	858	134,818	2,833	186,907	Brabant.
Flandre occid. ..	1	84	—	295	294	24,531	1,018	39,108	West-Vlaand.
Flandre orient..	1	383	222	405	405	33,073	1,453	51,985	Oost-Vlaand.
Hainaut .....	2	114	—	730	740	62,480	5,091	121,282	Henegouwen.
<i>Le Royaume :</i>	8	1,391	222	2,252	2,297	254,902	10,395	399,282	<i>Het Rijk.</i>
1951	8	1,029	228	1,899	1,991	189,501	9,821	310,412	1951
1952	8	1,188	225	2,066	2,116	216,715	10,081	349,529	1952

**B. Sociétés immobilières (sociétés anonymes). — B. Immobiliënmaatschappijen (naamloze vennootschappen).**

ANNÉES	Nombre de sociétés Aantal maatschappijen	Capital social Maatsch. kapitaal (F)	Capital souscrit et non versé Ingetekend en niet gestort kapitaal (F)	Immeubles appartenant aux sociétés Aan de maatsch. toebehorende immobiliën (F)	Maisons construites ou acquises par les sociétés depuis leur origine Huisen gebouwd of aangekocht door de maatschappijen vanaf hun ontstaan	JAREN
1949 .....	3	6,150,000	248,000	11,586,000	999	1949.
1950 .....	2	5,850,000	103,400	10,710,000	914	1950.
1951 .....	2	5,850,000	103,400	10,694,000	914	1951.
1952 .....	2	5,850,000	103,400	10,562,000	914	1952.
1953 .....	2	5,850,000	103,400	10,692,000	914	1953.

N.B. Les renseignements donnés (sauf ceux du tableau I) ne se rapportent qu'aux sociétés ayant des avances en cours au 31 décembre.

N.B. — De verstrekte inlichtingen (behoudens die van tabel I) hebben enkel betrekking op de maatschappijen die op 31 December voorschotten bezaten.

**Société Nationale des Habitations et Logements à bon marché.**  
**Nationale Maatschappij voor Goedkope Woningen en Woonvertrekken.**

(Loi du 11 octobre 1919. — Wet van 11 October 1919).

I. Maisons ou logements construits ou en construction par les sociétés agréées.

I. Huizen en woningen gebouwd of in aanbouw door de erkende maatschappijen.

(Source : Société Nationale des Habitations et Logements à bon marché) (Bron : Nationale Maatschappij voor Goedkope Woningen)

PROVINCES	Situation au 31 décembre 1952 Toestand op 31 December 1952				Situation au 31 décembre 1953 Toestand op 31 December 1953				PROVINCIES
	Maisons destinées au logement d'une famille Eéngesinshuizen	Appartements Appartemen-ten	Nombre total de logements Gezamen-lijk aantal woningen	Maisons vendues Verkochte huizen (a)	Maisons destinées au logement d'une famille Eéngesinshuizen	Appartements Appartemen-ten	Nombre total de logements Gezamen-lijk aantal woningen	Maisons vendues Verkochte huizen (a)	
Anvers .....	8,709	5,572	14,281	3,419	9,387	6,375	15,762	3,544	Antwerpen.
Brabant .....	12,597	8,992	21,589	5,398	13,324	9,653	22,977	5,689	Brabant.
Flandre occidentale ...	10,151	172	10,323	3,976	10,856	1,246	11,102	4,164	West-Vlaanderen.
Flandre orientale ....	7,321	1,089	8,410	2,196	8,302	1,498	9,800	2,308	Oost-Vlaanderen.
Hainaut .....	14,512	525	15,037	4,985	15,525	1,148	16,673	5,048	Henegouwen.
Liège .....	10,494	3,374	13,868	3,370	11,081	4,007	15,088	3,490	Luik.
Limbourg .....	4,250	140	4,390	554	4,309	196	4,505	584	Limburg.
Luxembourg .....	415	—	415	155	471	—	471	167	Luxemburg.
Namur .....	1,017	166	1,183	500	1,133	202	1,335	526	Namen.
<b>Le Royaume :</b>	<b>69,466</b>	<b>20,030</b>	<b>89,496</b>	<b>24,553</b>	<b>74,388</b>	<b>23,325</b>	<b>97,713</b>	<b>25,520</b>	<b>Het Rijk.</b>

II. Capitaux souscrits (1,000 F) dans les sociétés agréées et constituées.

II. Kapitalen ingetekend (1,000 F) bij de erkende en opgerichte maatschappijen.

(Situation au 31 décembre. — Toestand op 31 December.)

PROVINCES	Sociétés agréées et constituées Erkende en opgerichte maatschappijen	Capitaux souscrits par — Kapitalen ingetekend door						PROVINCIES	
		Etat de Staat	la province de provincie	les communes de gemeenten	les commissions d'assistance publique de commissies van openbare onder-stand	les chefs d'entreprises de onder-nemings hoofden	les particuliers, établissements financiers et œuvres sociales de particulieren, de finan-ciële in-richting, en sociale werken		Total Totaal (b)
Anvers .....	34	9,053	9,908	122,339	18,673	2,163	11,078	173,214	Antwerpen.
Brabant .....	75	24,964	21,474	68,917	7,732	6,517	69,568	199,172	Brabant.
Flandre occidentale ...	23	4,068	2,829	7,974	2,641	2,104	6,645	26,261	West-Vlaanderen.
Flandre orientale ....	40	2,879	2,879	6,254	1,117	2,653	4,407	20,189	Oost-Vlaanderen.
Hainaut .....	78	10,965	11,424	26,892	4,245	66,111	6,318	125,955	Henegouwen.
Liège .....	28	11,079	12,114	37,036	3,277	7,326	963	71,795	Luik.
Limbourg .....	15	3,295	2,070	6,665	459	137,917	901	151,307	Limburg.
Luxembourg .....	6	676	300	2,006	201	298	731	4,212	Luxemburg.
Namur .....	11	923	756	2,353	218	690	539	5,479	Namen.
<b>Le Royaume :</b>	<b>320</b>	<b>67,902</b>	<b>63,754</b>	<b>280,436</b>	<b>38,563</b>	<b>225,779</b>	<b>101,150</b>	<b>777,584</b>	<b>Het Rijk.</b>

1953.

Anvers .....	34	9,053	9,908	122,339	18,673	2,163	11,078	173,214	Antwerpen.	
Brabant .....	75	24,964	21,474	68,917	7,732	6,517	69,568	199,172	Brabant.	
Flandre occidentale ...	23	4,068	2,829	7,974	2,641	2,104	6,645	26,261	West-Vlaanderen.	
Flandre orientale ....	40	2,879	2,879	6,254	1,117	2,653	4,407	20,189	Oost-Vlaanderen.	
Hainaut .....	78	10,965	11,424	26,892	4,245	66,111	6,318	125,955	Henegouwen.	
Liège .....	28	11,079	12,114	37,036	3,277	7,326	963	71,795	Luik.	
Limbourg .....	15	3,295	2,070	6,665	459	137,917	901	151,307	Limburg.	
Luxembourg .....	6	676	300	2,006	201	298	731	4,212	Luxemburg.	
Namur .....	11	923	756	2,353	218	690	539	5,479	Namen.	
<b>Le Royaume :</b>	<b>320</b>	<b>67,902</b>	<b>63,754</b>	<b>280,436</b>	<b>38,563</b>	<b>225,779</b>	<b>101,150</b>	<b>777,584</b>	<b>Het Rijk.</b>	
<b>Le Royaume</b>	1952	318	62,997	61,893	257,196	38,782	222,857	92,228	735,953	1952
	1951	316	58,235	55,586	203,788	33,797	209,435	88,180	649,021	1951
	1950	310	53,357	51,969	190,172	29,636	196,279	76,016	597,429	1950
	1949	303	47,799	47,065	151,355	27,307	182,444	50,228	506,198	1949
	1948	298	46,370	45,885	146,427	24,711	111,500	38,356	413,249	1948
	1947	292	30,393	40,292	132,015	23,679	65,706	36,357	328,442	1947
	1946	287	39,423	39,322	131,385	23,147	58,059	35,089	326,425	1946
1945	288	39,304	39,122	131,370	22,919	57,208	32,843	322,766	1945	

(a) Chiffres compris dans ceux des maisons destinées au logement d'une famille.

(b) En outre un capital primitif de 80,000 F pour la province d'Anvers, 4,429,000 F pour le Brabant et 1,000,000 F pour la Flandre orientale.

(a) Clifers meegeteld onder die der ééngesinshuizen.

(b) Bovendien, een aanvankelijk kapitaal van 80,000 F voor de provincie Antwerpen, 4,429,000 F voor Brabant en 1,000,000 F voor Oost-Vlaanderen.

**Société Nationale de Crédit à l'Industrie.**  
**Nationale Maatschappij voor Krediet aan de Nijverheid.**

Bilan au 31 décembre (1,000 F). — Balans op 31 December (1,000 F).

(Source : Société Nationale de Crédit à l'Industrie)

(Bron : Nationale Maatschappij voor Krediet aan de Nijverheid)

SPECIFICATIONS	1947	1948	1949	1950	1951	1952	1953	OPSOMMING
<b>Actif</b>								<b>Activa</b>
Immobilisé .....	2,000	2,000	7,000	6,000	6,000	6,000	6,000	Onroerende goederen.
Actionnaires .....	30,000	194,000	194,000	194,000	194,000	194,000	194,000	Aandeelhouders.
Caisse, Banque Nationale de Belgique et compte de ch. post.	14,037	21,110	22,491	21,758	35,184	37,536	46,066	Kas, Nationale Bank van België en post-checkrekening.
Placements provisoires.	100,000	271,322	796,858	1,337,029	1,528,209	2,090,297	1,343,707	Voorlopige belegging.
Banquiers correspond.	40	40	—	—	—	—	—	Correspond. bankiers.
Portefeuille-effets .....	4,079,251	5,855,120	6,733,119	7,662,109	9,197,032	11,074,910	12,956,230	Portefeuille-effecten.
Débiteurs .....	21,494	23,997	55,103	69,045	95,425	159,629	123,529	Debiteuren.
Fonds publics .....	78,567	170,437	170,437	170,437	392,437	417,437	447,840	Openbare fondsen.
<b>Total :</b>	<b>4,325,391</b>	<b>6,538,026</b>	<b>7,979,008</b>	<b>9,460,378</b>	<b>11,448,287</b>	<b>13,979,809</b>	<b>15,117,372</b>	<b>Totaal.</b>
<b>Passif.</b>								<b>Passiva.</b>
Capital .....	205,000	410,000	410,000	410,000	410,000	410,000	410,000	Kapitaal.
Réserves .....	21,293	116,697	121,647	126,729	136,007	145,571	154,092	Reserves.
Obligations et bons de caisse .....	3,715,661	5,358,637	6,542,422	7,093,415	9,251,630	11,376,919	11,485,064	Obligatiën en kasbons.
Dépôts à termes .....	25,112	68,373	217,027	72,815	113,055	134,647	197,788	Beleggingen op termijn.
Emprunts à court terme .....	73,000	—	—	—	—	—	—	Leningen op korte termijn.
Exigible .....	272,234	565,319	666,060	921,373	1,505,827	1,881,347	2,835,918	Eisbaar.
Solde en bénéfice .....	13,091	19,000	21,852	26,046	31,768	31,325	34,510	Winstsaldo.
<b>Total :</b>	<b>4,325,391</b>	<b>6,538,026</b>	<b>7,979,008</b>	<b>9,460,378</b>	<b>11,448,287</b>	<b>13,979,809</b>	<b>15,117,372</b>	<b>Totaal.</b>

**Société nationale de la Petite Propriété terrienne.**  
**Nationale Maatschappij voor de Kleine Landeigendom.**

Capitaux souscrits dans les Sociétés agréées et constituées.

Kapitalen ingetekend bij de erkende en opgerichte verenigingen.

Situation au 31 décembre 1953. — Toestand op 31 December 1953.

(Source : Société Nationale de la petite Propriété terrienne)

(Bron : Nationale Maatschappij voor de Kleine Landeigendom)

PROVINCES	Nombre de sociétés constituées au 31-12-1953  Aantal opgerichte verenigingen op 31-12-1953	Capitaux (F) souscrit par — Kapitalen (F) ingetekend door					Totaux  Totalen	PROVINCIES
		l'Etat  de Staat	la province  de provincie	les communes et les commissions d'assistance publ.  de gemeenten en de commissies van openbare onderstand	les œuvres sociales  de sociale werken	les particuliers  de particulieren		
Anvers .....	7	140,000	140,000	368,600	22,000	84,900	755,500	Antwerpen.
Brabant .....	7	142,500	142,500	120,600	1,596,100	408,000	2,409,700	Brabant.
Flandre occidentale ...	5	100,000	100,000	217,500	62,500	81,000	561,000	West-Vlaanderen.
Flandre orientale .....	6	130,000	130,000	117,500	73,200	258,800	709,500	Oost-Vlaanderen.
Hainaut .....	7	160,000	160,000	158,200	63,700	336,100	878,000	Henegouwen.
Liège .....	5	100,000	100,000	133,000	34,500	274,000	641,500	Luik.
Limbourg .....	8	120,000	130,000	360,000	12,000	266,600	888,600	Limburg.
Luxemburg .....	5	100,000	100,000	173,500	4,000	153,250	530,750	Luxemburg.
Namur .....	4	80,000	60,000	272,600	9,200	249,400	671,200	Namen.
<b>Le Royaume :</b>	<b>54</b>	<b>1,072,500</b>	<b>1,062,500</b>	<b>1,921,500</b>	<b>1,877,200</b>	<b>2,112,050</b>	<b>8,045,750</b>	<b>Het Rijk.</b>



# Caisse Nationale de Crédit professionnel (1) - Nationale Kas voor Beroepskrediet (1)

I. Ouvertures de crédit mobilisées depuis 1929.

I. Kredietopeningen gemobiliseerd sedert 1929.

(Source : Caisse Nationale de Crédit Professionnel)

(Bron : Nationale Kas voor Beroepskrediet)

SPÉCIFICATIONS	Avances long terme Voorschotten op lange termijn	Avances par escompte de promesses Voorschotten door het discount van promessen	Crédits d'escompte commerciaux Handels-discounto-kredieten	Crédits d'avances en comptes courants Voorschotkredieten in rekening courant	Crédits à l'outillage Kredieten aan bewerk-tuiging	Crédits aux sinistrés de guerre (2) Kredieten aan oorlogs-geteisterden (2)	Total Totaal	OPSOMMING

## Nombre de crédits. — Aantal kredieten.

A. De 1929 à fin 1953. — A. Sedert 1929 tot einde 1953.

Crédits	accordés . . . .	36,617	5,017	2,128	3,146	6,756	5,698	59,362	Verleende Terugbetaalde Lopende	kredieten.
	remboursés . .	20,858	4,831	1,935	1,149	3,162	3,833	35,768		
	en vigueur ..	15,759	186	193	1,997	3,594	1,865	23,594		

B. De 1929 à fin 1952. — B. Sedert 1929 tot einde 1952.

Crédits	accordés . . . .	32,013	4,935	1,947	2,773	5,745	5,375	52,788	Verleende Terugbetaalde Lopende	kredieten.
	remboursés . .	16,966	4,754	1,779	938	2,342	3,345	30,124		
	en vigueur ..	15,047	181	168	1,835	3,403	2,030	22,664		

## Montant des crédits (1,000 F). — Bedrag der kredieten (1,000 F).

A. De 1929 à fin 1953. — A. Sedert 1929 tot einde 1953.

Crédits	accordés . . . .	3,724,667	239,166	138,235	573,272	449,561	420,837	5,545,738	Verleende Terugbetaalde Lopende	Kredieten
	remboursés . .	1,106,969	211,343	106,890	180,273	198,019	175,096	1,978,590		
	en vigueur ..	2,617,698	27,823	31,345	392,999	251,542	245,741	3,567,148		
Encours	.....	1,697,831	7,064	8,627	77,630	168,346	162,370	2,121,868	Omloop.	

B. De 1929 à fin 1952. — B. Sedert 1929 tot einde 1952.

Crédits	accordés . . . .	2,976,788	226,316	123,421	487,994	379,129	362,984	4,556,632	Verleende Terugbetaalde Lopende	kredieten.
	remboursés . .	882,717	201,840	92,173	130,797	145,529	141,909	1,594,965		
	en vigueur ..	2,094,071	24,476	31,248	357,197	233,600	221,075	2,961,667		
Encours	.....	1,371,032	1,398	7,972	69,538	155,205	160,875	1,766,020	Omloop.	

II. Répartition par destination des ouvertures de crédit mobilisées depuis 1929.

II. Indeling volgens benutting van de kredietopeningen gemobiliseerd sedert 1929.

Situation au 31 décembre. — Toestand op 31 December.

DESTINATION	Crédits accordés Verleende kredieten (1,000 F)			Crédits en vigueur Lopende kredieten (1,000 F)			Crédits remboursés Terugbetaalde kredieten (1,000 F)			BENUTTING
	1951	1952	1953	1951	1952	1953	1951	1952	1953	
Fonds deroulement	1,252,993	1,382,480	1,551,335	601,519	629,197	677,943	651,474	753,283	873,392	Bedrijfskapitaal.
Remboursem. hypothèq. échues..	111,124	118,323	138,958	72,573	70,683	78,611	38,551	47,640	60,347	Terugbetal. van verlopen hypotheken.
Remboursem. crédits bancaires ..	78,045	79,738	82,541	41,305	39,003	37,566	36,740	40,735	44,975	Terugbetal. van ingevord. bankkrediet.
Sorties d'indivision	62,047	78,283	102,200	52,038	63,375	81,598	10,009	14,908	20,602	Opheffing van onverdeeldheid.
Achat de matériel.	685,032	817,579	997,970	492,953	521,057	597,015	192,079	296,522	400,955	Aankoop v. mater.
Achat de l'immeuble professionnel	659,455	844,522	1,073,189	542,078	693,159	880,734	117,377	151,363	192,455	Aankoop van het bedrijfsgebouw.
Transformation de l'immeub. profes.	515,814	675,907	929,345	437,199	576,466	786,380	78,615	99,441	142,965	Verbouwing v. het bedrijfsgebouw.
Reprise de fonds de commerce ..	151,401	196,816	249,238	116,886	147,652	181,560	34,515	49,164	67,678	Overname v. handelsfonds.
Sinistrés de guerre (2) .....	305,263	362,984	420,837	202,028	221,075	245,741	103,235	141,909	175,096	Oorlogsgetroffen. (2).
<b>Total :</b>	<b>3,821,174</b>	<b>4,556,632</b>	<b>5,545,613</b>	<b>2,558,579</b>	<b>2,961,667</b>	<b>3,567,148</b>	<b>1,262,595</b>	<b>1,594,965</b>	<b>1,978,465</b>	<b>Totaal.</b>

(1) Antérieurement : Caisse Centrale du Petit Crédit Professionnel. Celle-ci a été fusionnée avec la Caisse Nationale de Crédit aux Classes moyennes et le Fonds de Garantie au Crédit à l'Outillage Artisanal à partir du 1<sup>er</sup> janvier 1947 (A. L. du 28 décembre 1946).

(2) Comprennent aussi depuis 1948 les crédits à la batellerie sinistrée et depuis 1953, les crédits aux sinistrés par inondation.

(1) Voorheen : Hoofdkas voor het Klein Beroepskrediet. Deze werd samengesmolten met de Nationale Kredietkas ten behoeve van de Middelenstand en het Waarborgfonds voor Krediet ten behoeve van de Ambachtsbewerktuiging op 1 Januari 1947 (B. W. van 28 December 1946).

(2) Bevatten vanaf 1948 ook de kredieten aan de geteisterde binnenscheepvaart en vanaf 1953, de kredieten aan de geteisterden door overstromingen.

III. Répartition des ouvertures de crédit mobilisées depuis 1929.  
(Groupes de professions. — Sinistrés de guerre.)

III. Indeling van de gemobiliseerde kredietopeningen sedert 1929.  
(Beroepsgroepen. — Oorlogsgetroffenen.)

GROUPES DE PROFESSIONS  SINISTRÉS DE GUERRE	Crédits accordés Verleende kredieten		Crédits en vigueur Lopende kredieten						BEROEPS- GROEPEN  OORLOGS- GETROFFENEN
	Nombre Aantal	Montant Bedrag (1,000 F)	à long terme op lange termijn		à court terme op korte termijn		Totaux Totalen		
			Nombre Aantal	Montant Bedrag (1,000 F)	Nombre Aantal	Montant Bedrag (1,000 F)	Nombre Aantal	Montant Bedrag (1,000 F)	

De 1929 à fin 1952. — Van 1929 tot einde 1952.

Comm. de gros et de dét.	9,318	767,224	3,447	417,656	469	77,989	3,916	495,645	Groot- en kleinhandel.
Ind. des fabric. métall.	3,077	317,719	1,351	179,138	195	34,741	1,546	213,879	Metaalverwerk. nijverh.
Industrie textile .....	3,362	327,401	1,292	189,925	192	31,423	1,484	221,348	Textielnijverheid.
Industrie alimentaire ..	8,307	662,852	4,103	430,168	149	19,864	4,252	450,032	Voedingsnijverheid.
Industrie du bois .....	794	79,072	485	51,373	41	7,698	526	59,071	Houtnijverheid.
Industrie du cuir .....	1,616	81,799	490	39,442	58	6,736	548	46,178	Ledernijverheid.
Ind. de la construction.	9,695	786,841	3,004	338,427	619	141,305	3,623	479,732	Bouwnijverheid.
Industries diverses ....	2,729	240,149	1,114	150,965	124	17,393	1,238	168,358	Diverse nijverheden.
Transport .....	2,951	322,028	1,194	187,898	109	17,638	1,103	205,536	Vervoer.
Agricult., pêche, élev. .	1,362	101,306	369	53,075	47	8,793	416	61,868	Landb., visvangst, veet.
Professions libérales ...	1,475	194,902	696	114,746	61	10,756	757	125,502	Vrije beroepen.
Divers .....	2,720	304,945	916	174,500	103	32,533	1,019	207,033	Diversen.
Institutions paraétatiq.	7	7,410	—	—	6	6,410	6	6,410	Parastatale instellingen
<b>Total :</b>	<b>47,413</b>	<b>4,193,648</b>	<b>18,461</b>	<b>2,327,313</b>	<b>2,173</b>	<b>413,279</b>	<b>20,634</b>	<b>2,740,592</b>	<b>Totaal</b>
Sinistrés de guerre ....	4,945	142,306	—	—	—	—	1,737	67,478	Oorlogsgetroffenen.
Batellerie sinistrée (1) .	430	220,678	—	—	—	—	293	153,597	Geteisterde binnen- scheepvaart (1).
<b>Total général :</b>	<b>52,788</b>	<b>4,556,632</b>	<b>18,461</b>	<b>2,327,313</b>	<b>2,173</b>	<b>413,279</b>	<b>22,664</b>	<b>2,961,667</b>	<b>Algemeen totaal.</b>

De 1929 à fin 1953. — Van 1929 tot einde 1953.

Comm. de gros et de dét.	10,577	943,047	3,642	526,823	518	84,820	4,160	611,643	Groot- en kleinhandel.
Ind. des fabric. métall.	3,594	402,151	1,457	224,743	221	43,647	1,678	268,390	Metaalverwerk. nijverh.
Industrie textile .....	3,758	393,771	1,389	224,378	210	35,743	1,599	260,121	Textielnijverheid.
Industrie alimentaire ..	9,618	823,354	4,351	530,878	158	19,590	4,509	550,468	Voedingsnijverheid.
Industrie du bois .....	945	100,208	519	63,680	50	8,194	569	71,874	Houtnijverheid.
Industrie du cuir .....	1,714	91,665	447	44,478	58	6,941	505	51,419	Ledernijverheid.
Ind. de la construction.	10,686	939,656	3,001	410,979	656	153,379	3,657	564,358	Bouwnijverheid.
Industries diverses ....	3,049	283,398	1,198	179,133	136	18,803	1,334	197,936	Diverse nijverheden.
Transport .....	3,354	401,255	1,306	239,666	128	20,740	1,434	260,406	Vervoer.
Agric., pêche, élevage .	1,582	136,196	407	75,323	65	11,776	472	87,099	Landb., visvangst, veet.
Professions libérales ...	1,598	225,181	729	132,866	64	11,746	793	144,612	Vrije beroepen.
Divers .....	3,180	377,484	907	216,293	106	30,378	1,013	246,671	Diversen.
Institutions paraétatiq.	7	7,410	—	—	6	6,410	6	6,410	Parastatale instellingen.
<b>Total :</b>	<b>53,662</b>	<b>5,124,776</b>	<b>19,353</b>	<b>2,869,240</b>	<b>2,376</b>	<b>452,167</b>	<b>21,729</b>	<b>3,321,407</b>	<b>Totaal.</b>
Sinistrés de guerre ....	5,179	161,224	—	—	—	—	1,523	72,666	Oorlogsgetroffenen.
Batellerie sinistrée (1)	492	254,809	—	—	—	—	316	168,277	Geteisterde binnen- scheepvaart (1).
Sinistrés inondation ...	27	4,804	—	—	—	—	26	4,798	Overstromingen.
<b>Total général :</b>	<b>59,360</b>	<b>5,545,613</b>	<b>19,353</b>	<b>2,869,240</b>	<b>2,376</b>	<b>452,167</b>	<b>23,594</b>	<b>3,567,148</b>	<b>Algemeen totaal.</b>

Situation au 31 déc. :									Toestand op 31 Dec. :
1947 .....	26,837	1,470,853	8,016	654,323	4,164	396,782	12,180	1,051,105	1947.
1948 .....	32,703	2,001,039	11,299	1,009,303	4,843	410,403	16,142	1,419,706	1948.
1949 .....	38,231	2,577,387	13,432	1,313,937	4,387	457,064	17,819	1,771,001	1949.
1950 .....	44,034	3,338,509	15,873	1,774,616	5,408	560,638	21,281	2,335,254	1950.
1951 .....	47,629	3,821,174	17,628	1,998,937	2,073	357,614	21,841	2,558,579	1951.
1952 .....	52,788	4,556,632	18,461	2,327,313	2,173	413,279	22,664	2,961,667	1952.
1953 .....	59,360	5,545,613	19,353	2,869,240	2,376	452,167	23,594	3,567,148	1953.

(1) Les crédits aux sinistrés de guerre et à la batellerie sinistrée sont en principe des crédits à long terme.

(1) De kredieten aan oorlogsgetroffenen en aan de geteisterde vloot zijn in principie kredieten op lange termijn.



## Organisation du crédit à l'outillage artisanal. Organisatie voor krediet ten behoeve van de ambachtsbewaterktuiging.

ANNÉES JAREN	Opérations effectuées au cours de l'année Verrichtingen tijdens het jaar			Encours fin décembre Omloop einde December			Avances accordées depuis l'origine jusqu'à fin décembre de chaque année Voorschotten verleend sedert het ontstaan tot einde December van elk jaar	
	Nombre Aantal	Montant Bedrag (F)	Moyenne par crédit Krediet- gemiddelde (F)	Nombre Aantal	Montant Bedrag (F)	Moyenne par crédit Krediet- gemiddelde (F)	Nombre Aantal	Montant Bedrag (F)
1946	628	41,467,091	66,032	771	43,294,210	56,153	6,057	143,975,601
1947	1,090	72,478,809	66,494	1,092	72,494,844	66,387	7,149	217,926,785
1948	1,234	79,806,000	64,672	2,189	145,273,000	66,365	8,383	297,732,601
1949	690	61,414,000	89,000	2,453	181,267,000	73,800	3,016	215,171,000
1950	1,193	83,353,000	69,900	3,335	227,701,000	68,300	4,209	279,275,000
1951	861	54,169,000	62,900	3,459	232,079,000	67,100	4,835	313,372,000
1952	910	65,757,000	72,300	3,403	233,600,000	68,600	5,745	379,129,000
1953	1,011	70,432,000	69,700	3,594	251,542,000	70,000	6,756	449,561,000

Nota. — Les opérations de l'organisation du crédit à l'outillage artisanal étaient jusqu'en décembre 1946 traitées par la Caisse Générale d'Épargne et de Retraite. A partir du 1<sup>er</sup> janvier 1947 par la C.N.C.P.

Nota. — De verrichtingen van de organisatie voor krediet ten behoeve van de ambachtsbewaterktuiging werden tot in December 1946 uitgevoerd door de Algemene Spaar- en Lijfrentekas. Vanaf 1 Januari 1947 door de N.K.B.K.

### Office national du Dueroire. Nationale Delcredere dienst. Activité. — Bedrijvigheid.

Source : Office national du Dueroire.

Bron : Nationale Delcredere dienst.

ANNEES JAREN	Nombre de garanties	Montant annuel des opérations garanties	Montant total depuis l'origine	Montant annuel des garanties accordées	Montant total depuis l'origine	Montant total des engagements en fin d'année	Montant net des primes encaissées
	Aantal waarborgen	Jaarlijks bedrag der gewaarborgde verrichtingen (1,000 F)	Totaal bedrag sedert het ontstaan (1,000 F)	Jaarlijks bedrag der verleende waarborgen (1,000 F)	Totaal bedrag sedert het ontstaan (1,000 F)	Totaal bedrag der verplichtingen per einde jaar (1,000 F)	Netto bedrag der ontvangen premies (1,000 F)
1947	21	58,797	3,149,280	45,347	1,945,503	199,423	874
1948	803	1,261,500	4,410,780	946,153	2,891,656	2,374,370	14,528
1949	2,705	2,999,174	7,409,954	1,921,794	4,813,450	3,244,880	28,674
1950	5,023	3,798,477	11,208,431	2,946,244	7,759,694	4,446,518	32,130
1951	4,400	5,009,330	16,217,761	4,019,256	11,778,950	6,909,157	80,781
1952	3,926	4,044,643	20,262,404	2,820,804	14,599,754	6,463,443	50,605
1953	1,238	3,506,736	23,769,140	2,368,983	16,968,737	8,891,671	50,822

### Opérations garanties par branche d'industrie. — Gewaarborgde verrichtingen per bedrijfstak.

BRANCHE D'INDUSTRIE ET MONTANT DES MARCHES	Nombre d'affaires Aantal verrichtingen			Montant des marchés (1,000 F) Bedrag der overeenkomsten			BEDRIJFSTAKKEN EN BEDRAG VAN DE OVEREENKOMSTEN
	1951	1952	1953	1951	1952	1953	
Industries extractives	6	39	—	18,229	25,217	—	Bodemindustrie.
Ind. des mat. de construction	273	321	114	77,513	49,207	10,741	Ind. der bouwmaterialen.
Industries métallurgiques	507	335	90	374,942	203,025	143,942	IJzer- en staalindustrie.
Construction métallique	1,138	1,871	435	850,053	1,043,788	472,301	Metaalconstructie.
Matériel de transport	39	14	18	1,562,727	844,787	2,029,379	Vervoermateriaal.
Matériel électrique	120	50	40	416,165	786,012	229,301	Electrisch materieel.
Industries chimiques	582	499	142	865,280	605,312	182,294	Chemische industrie.
Ind. agricoles et alimentaires	19	16	20	50,373	21,273	77,155	Landbouw- en voedingsindustrie.
Industries textiles	1,606	685	364	782,586	349,366	357,473	Textielindustrie.
Divers	110	96	15	11,462	116,656	4,150	Diversen
<b>Total :</b>	<b>4,400</b>	<b>3,926</b>	<b>1,238</b>	<b>5,009,330</b>	<b>4,044,643</b>	<b>3,506,736</b>	<b>Totaal.</b>

### Importance des opérations garanties. — Belangrijkheid der gewaarborgde verrichtingen.

Jusque 500,000 F	3,465	3,042	832	533,473	530,505	127,903	Tot 500,000 F.
De 500,001 à 1,000,000 F	467	488	153	340,454	350,373	109,604	Van 500,001 tot 1,000,000 F.
De 1,000,001 à 5,000,000 F	363	345	185	736,773	630,159	389,541	Van 1,000,001 tot 5,000,000 F.
De 5,000,001 à 10,000,000 F	43	23	32	306,530	152,689	230,759	Van 5,000,001 tot 10,000,000 F.
De 10,000,001 à 25,000,000 F	37	13	19	557,720	197,868	292,866	Van 10,000,001 tot 25,000,000 F.
De 25,000,001 à 50,000,000 F	9	5	7	330,290	209,428	234,610	Van 25,000,001 tot 50,000,000 F.
De 50,000,001 à 100,000,000 F	9	2	3	576,002	133,788	244,731	Van 50,000,001 tot 100,000,000 F.
De 100,000,001 à 500,000,000 F	6	7	6	1,028,088	1,293,418	1,235,688	Van 100,000,001 tot 500,000,000 F.
Plus de 500,000,000 F	1	1	1	600,000	546,415	641,034	Meer dan 500,000,000 F.
<b>Total :</b>	<b>4,400</b>	<b>3,926</b>	<b>1,238</b>	<b>5,009,330</b>	<b>4,044,643</b>	<b>3,506,736</b>	<b>Totaal.</b>

## Crédit agricole. — Landbouwkrediet.

### I. Caisse Centrale de Crédit rural du Boerenbond belge.

#### I. Centrale Kas voor Landbouwkrediet van de Belgische Boerenbond.

##### A. Opérations de la Caisse Centrale. — A. Verrichtingen van de Centrale Kas.

(Source : C. C. C. R. du Boerenbond Belge)

(Bron : C. K. L. K. van de Belgische Boerenbond)

ANNEES  JAREN	Montant (1,000 F), à la fin de l'année, des crédits octroyés aux Bedrag (1,000 F) op het einde van het jaar, der kredieten verleend aan de			Prêts hypothécaires en cours à la fin de l'année	Crédit foncier et prêts avec cautionnement	Crédits à court terme sous forme de promesses	Total des crédits en cours à la fin de l'année
	Caisses Raiffeisen Raiffeisenkassen	Institutions et sociétés commerciales du Boerenbond Inrichtingen en handelsvennootschappen v.d. Boerenbond	Coopératives agricoles Landbouwcoöperatieven	Uitstaande hypotheecaire leningen einde jaar (1,000 F)	Grondkrediet en leningen met borg (1,000 F)	Kortlopend krediet onder de vorm van promessen (1,000 F)	Totaal der uitstaande kredieten einde van het jaar (1,000 F)
1943	292	302	1,678	15,404	5,017	—	22,693
1944	91	2,860	3,298	13,866	10,657	—	30,772
1945	1,762	21,322	2,652	39,487	8,974	—	74,197
1946	10,185	22,171	10,799	167,305	—	25,075	235,535
1947	15,067	36,382	27,109	251,758	—	44,064	374,380
1948	13,790	27,256	34,773	408,426	—	139,721	623,966
1949	20,196	26,927	38,713	552,267	—	132,695	770,798
1950	20,578	35,415	42,252	623,894	—	98,194	820,333
1951	6,152	48,811	46,668	700,303	—	82,460	884,394
1952	2,080	23,083	44,883	802,857	—	67,040	939,943
1953	2,592	43,713	45,041	934,648	—	54,519	1,080,513

N.B. — La Caisse Centrale du Crédit rural a été autorisée par l'arrêté du 15 décembre 1934 à fonctionner, avec les Caisses Raiffeisen affiliées, comme caisse d'épargne privée. Les Caisses Raiffeisen locales ne peuvent consentir des prêts sans son approbation.

N.B. — De Centrale Kas voor Landbouwkrediet werd bij koninklijk besluit van 15 December 1934 gemachtigd om, samen met de aangesloten Raiffeisenkassen, als private spaarkas op te treden. De plaatselijke Raiffeisenkassen mogen zonder haar goedkeuring geen leningen toestaan.

##### B. Caisses Raiffeisen affiliées. — B. Aangesloten Raiffeisenkassen.

###### 1. Opérations. — 1. Verrichtingen.

ANNEES  JAREN	Caisses Raiffeisen affiliées  Aangesloten Raiffeisenkassen	Membres  Leden	Parts souscrites  Ingeschreven aandelen (1,000 F)	Réserves  Reserves (1,000 F)	Solde des dépôts  Saldo der spaargelden (1,000 F)	Prêts consentis au cours de l'année In de loop van het jaar toegestane leningen		Solde des prêts des caisses en cours au 31 décembre  Saldo der uitstaande leningen bij de kassen op 31 December (1,000 F)
						Nombre Aantal	Montant Bedrag (1,000 F)	
1943	711	45,483	2,274	2,329	503,048	136	6,813	13,267
1944	711	41,651	43,818	3,419	700,844	133	7,071	12,980
1945	711	40,475	43,529	5,298	704,316	740	51,338	57,207
1946	716	40,372	44,479	9,106	755,600	1,999	143,826	175,906
1947	724	39,466	45,798	12,943	912,900	1,834	129,236	265,100
1948	743	40,001	47,420	15,812	1,193,100	1,732	118,552	329,795
1949	763	40,354	49,908	18,021	1,437,956	2,424	187,025	440,796
1950	770	40,096	50,882	21,903	1,553,138	1,655	125,349	468,503
1951	774	39,121	50,329	25,476	1,889,858	844	55,882	414,224
1952	778	38,963	51,427	29,308	2,354,427	1,448	118,370	419,118
1953	788	..	..	..	2,812,383	1,742	147,385	446,455

###### 2. Répartition par province, des prêts en cours. — 2. Indeling der uitstaande leningen, per provincie.

SPECIFICATION OPSOMMING		Anvers	Brabant	Flandre occidentale	Flandre orientale	Hainaut	Liège	Limbourg	Total
		Antwerpen		West-Vlaanderen	Oost-Vlaanderen	Henegouwen	Luik	Limburg	Totaal
Nombre Aantal	1949....	1,375	2,693	674	928	—	242	1,790	7,702
	1950....	1,529	2,948	737	1,084	—	294	2,008	8,600
	1951....	1,499	2,844	694	1,059	—	307	2,002	8,405
	1952....	1,481	2,843	717	1,108	—	370	2,094	8,613
	1953....	1,494	2,899	738	1,113	—	462	2,218	8,924
Montant (1,000 F) Bedrag (1,000 F)	1949....	83,305	135,843	60,841	62,487	—	13,787	84,530	440,796
	1950....	87,466	141,108	61,292	68,575	—	17,896	92,166	468,503
	1951....	78,112	123,155	49,362	60,035	—	16,835	86,724	414,223
	1952....	73,626	120,449	51,148	62,236	—	19,940	91,717	419,116
	1953....	76,988	125,674	54,099	61,470	—	24,990	103,234	446,455

## II. Institut National de Crédit agricole (A. R. du 30 sept. 1937).

## II. Nationaal Instituut voor Landbouwkrediet (K. B. van 30 Sept. 1937).

## A. Répartition par province, des prêts, avances, promesses, traites et warrants en cours (a).

## A. Indeling der uitstaande leningen, voorschotten, promessen, wissels en warrants, per provincie (a).

(Source : Institut National de Crédit agricole)

(Bron : Nationaal Instituut voor Landbouwkrediet)

SPECIFICATIONS OPSOMMING		Anvers	Brabant	Flandre	Flandre	Hainaut	Liège	Limbourg	Luxem-	Namur	Eupen-	Total
		Antwerpen		occident.	orientale				bourg		Malmédy	
				West-	Oost-	Hene-	Luik	Limburg	Luxem-	Namen <td> <td></td> </td>	<td></td>	
				Vlaand.	Vlaand.	gouwen			bourg			
Nombre Aantal	1950	1,055	883	545	616	1,655	1,445	368	3,168	1,645	1,074	12,454
	1951	1,109	962	556	642	1,782	1,543	395	3,104	1,717	1,006	12,816
	1952	1,152	1,049	628	686	1,876	1,685	431	3,080	1,746	978	13,311
	1953	1,217	1,101	690	733	1,925	1,780	499	3,002	1,751	1,021	13,719
Montant Bedrag (1,000 F)	1950	105,127	84,512	62,129	57,017	140,820	123,198	22,865	150,553	104,426	71,843	922,790
	1951	104,659	82,106	68,286	56,879	140,494	123,105	24,873	137,867	105,189	62,413	905,571
	1952	104,215	88,856	78,660	59,352	146,974	141,847	26,683	141,905	114,065	54,342	956,899
	1953	114,012	97,443	89,550	60,177	160,745	161,402	33,139	153,019	130,837	55,676	1,056,000

(a) Avances aux Centrales de l'alimentation non comprises.

(a) Voorschotten aan de Voedingscentrales niet inbegrepen.

## B. Situation au 31 décembre. — B. Toestand op 31 December.

ANNEES JAREN	Demands reçues Ont- vangen aan- vragen	Demands approu- vées Goed- ge- keurde aan- vragen	Solde des prêts et avances en cours Saldo der uitstaande leningen en voorschotten		Promesses, traites et war- rants escomptés Verdisconteerde promessen, wis- sels en warrants		Crédits aux sinistrés Kredieten aan geteisterden		Avances sur pro- duits alimentaires et agricoles Voorschotten op landbouw- en voedingsproducten		Total des prêts en cours Totaal der uitstaande leningen		Taux moyen des capitaux empruntés Gemiddelde rentevoet van de geleende kapitalen		
			Nombre Aantal	Montant Bedrag (1,000 F)	Nombre Aantal	Montant Bedrag (1,000 F)	Nombre Aantal	Montant Bedrag (1,000 F)	Nombre Aantal	Montant Bedrag (1,000 F)	Nombre Aantal	Montant Bedrag (1,000 F)	Nombre Aantal	Montant Bedrag (1,000 F)	
1950	4,020	2,770	9,550	746,512	61	1,861	2,843	174,417	5	1,700	12,459	924,490	(a) 4,87		
1951	4,069	2,391	10,277	759,821	67	2,063	2,472	143,687	17	101,587	12,833	1,007,158	(a) 4,93		
1952	3,983	2,597	10,840	818,101	54	1,629	2,417	137,169	45	98,862	13,356	1,055,761	(a) 5.03		
1953	4,740	3,265	11,249	918,304	83	2,656	2,387	135,041	43	134,024	13,762	1,190,025	(a) 5.11		

(a) Non compris les crédits à 2 % et les avances aux Centrales.

(a) Kredieten tegen 2 % en voorschotten aan de Centrales niet inbegrepen.

## III. Comptoirs agricoles de la Caisse Générale d'Épargne et de Retraite.

## III. Landbouwkantoren van de Algemene Spaar- en Lijfrentekas.

## A. Opérations des comptoirs. — A. Verrichtingen van de landbouwkantoren.

(Source : Caisse Générale d'Épargne et de Retraite)

(Bron : Algemene Spaar- en Lijfrentekas)

SPECIFICATIONS — OPSOMMING		1946	1947	1948	1949	1950	1951	1952	1953
Emprunts réalisés au cours de l'année. — In de loop van het jaar uitbet. len.	Nombre. - Aantal	4,247	6,156	6,574	7,559	5,985	3,190	4,536	5,160
	Montant - Bedrag (1,000 F)	294,768	468,741	503,634	640,477	533,832	280,512	471,093	565,129
Solde des emprunts en cours au 31 décembre. — Saldo der uitstaande leningen op 31 December.	Nombre. - Aantal	14,660	18,790	23,034	28,296	32,049	32,840	34,477	36,579
	Montant - Bedrag (1,000 F)	429,050	833,396	1,224,132	1,712,792	2,053,817	2,103,812	2,320,657	2,604,115

## B. Répartition par province des prêts en cours. (a) — Indeling der uitstaande leningen per provincie. (a)

SPECIFICATIONS OPSOMMING		Anvers	Brabant	Flandre	Flandre	Hainaut	Liège	Limbourg	Luxem-	Namur	Eupen-	Total
		Antwerpen		occident.	orientale				bourg		Malmédy	
				West-	Oost-	Hene-	Luik	Limburg	Luxem-	Namen <td> <td></td> </td>	<td></td>	
				Vlaand.	Vlaand.	gouwen			bourg			
Nombre Aantal	1950	3,128	5,040	1,264	4,492	2,841	3,722	3,969	2,158	4,546	889	32,049
	1951	3,195	5,073	1,361	4,564	2,974	3,827	3,938	2,309	4,656	943	32,840
	1952	3,203	5,402	1,533	4,555	3,102	4,166	4,109	2,532	4,790	1,085	34,477
	1953	3,312	4,620	1,785	4,205	3,875	5,136	4,771	2,854	4,752	1,269	36,579
Montant Bedrag (1,000 F)	1950	209,821	306,524	153,106	270,098	229,944	264,471	183,184	114,922	270,836	50,913	2,053,819
	1951	214,507	315,238	155,190	274,478	233,577	272,128	187,786	122,807	274,895	53,206	2,103,812
	1952	223,795	347,937	181,275	282,237	251,841	316,459	206,595	146,290	299,990	64,238	2,320,657
	1953	244,088	290,641	210,471	269,491	339,001	410,043	268,088	180,075	310,896	81,321	2,604,115

(a) Suivant la situation géographique des comptoirs.

(a) Volgens geografische ligging der kantoren.

## C. Opérations des comptoirs agricoles. — C. Verrichtingen per landbouwkantoor.

(Source : Caisse Générale d'Épargne et de Retraite)

(Bron : Algemene Spaar- en Lijfrentekas)

COMPTOIRS AGRICOLES LANDBOUWKANTOREN	Nombre de prêts — Aantal leningen				Solde des prêts fin de l'année précédente Saldo der leningen op het einde van het voorgaand jaar (1,000 F)	Opérations de l'année (1,000 F) Verrichtingen gedurende het jaar (1,000 F)		Solde des prêts fin de l'année Saldo der leningen op het einde van het jaar (1,000 F)
	En cours fin de l'année précédente In omloop op het einde van het voor- gaand jaar	Consentis dans l'année Verleend gedurende het jaar	Remboursés dans l'année Terugbetaald gedurende het jaar	En cours fin de l'année. In omloop op het einde van het jaar		Prêts nouveaux Nieuwe leningen	Rembour- sements Terug- betalingen	
	<b>1952.</b>							
Antwerpen. — Anvers . . . .	3,195	331	323	3,203	214,507	37,241	27,953	223,795
Geetbets . . . . .	99	87	3	183	7,438	7,917	985	14,370
Genappe. — Genepiën . . . .	1,568	189	121	1,636	123,989	24,041	14,919	133,111
Jodoigne. — Geldenaken . . .	2,888	393	208	3,073	164,234	32,153	17,584	178,803
Leuven. — Louvain . . . . .	518	59	67	510	19,577	4,601	2,526	21,652
Roeselare. — Roulers . . . .	149	18	18	149	13,126	3,508	1,913	14,721
Wevelgem . . . . .	1,212	259	87	1,384	142,063	43,806	19,315	166,554
Aalst. — Alost . . . . .	657	54	58	653	46,270	5,824	5,912	46,182
Gent. — Gand . . . . .	3,907	352	357	3,902	228,209	36,170	28,323	236,056
Frasnes-lez-Buissenal . . . . .	437	42	41	438	25,075	4,405	2,960	26,520
Charleroi (a) . . . . .	2,537	340	213	2,664	208,502	45,633	28,813	225,322
Liège. — Luik . . . . .	1,296	226	100	1,422	122,461	31,324	11,265	142,520
Stavelot . . . . .	2,530	433	219	2,744	149,667	40,731	16,459	173,939
Hasselt . . . . .	3,988	454	357	4,085	187,786	37,091	20,386	204,491
Bastogne — Bastenaken . . .	779	214	44	949	48,016	19,620	5,214	62,422
Saint-Hubert . . . . .	1,530	195	142	1,583	74,791	17,746	8,669	83,868
Dinant . . . . .	2,740	362	330	2,772	149,194	28,186	18,285	159,095
Florennes . . . . .	42	5	5	42	1,766	397	452	1,711
Gembloux . . . . .	196	32	15	213	11,767	2,487	1,758	12,496
Namur. — Namen . . . . .	1,629	269	135	1,763	112,168	29,152	14,632	126,688
Malmédy . . . . .	943	195	53	1,085	53,206	16,756	5,725	64,237
Bree . . . . .	—	27	3	24	—	2,304	200	2,104
<b>Tot. :</b>	<b>32,840</b>	<b>4,536</b>	<b>2,899</b>	<b>34,477</b>	<b>2,103,812</b>	<b>471,093</b>	<b>254,248</b>	<b>2,320,657</b>

(a) Anciennement comptoir de Gosselies.

(a) Voorheen kantoor van Gosselies.

## 1953

Antwerpen. — Anvers . . . .	3,203	326	263	3,266	223,795	44,071	26,953	240,913
Genappe. — Genepiën . . . .	1,636	169	135	1,670	133,111	25,999	16,020	143,090
Jodoigne. — Geldenaken . . .	3,073	427	245	3,255	178,803	37,723	20,473	196,053
Leuven. — Louvain . . . . .	510	33	65	478	21,652	2,524	2,668	21,508
Roeselare. — Roulers . . . .	149	16	22	143	14,721	3,010	1,762	15,969
Wevelgem . . . . .	1,384	278	97	1,565	166,554	36,124	20,712	181,966
Aalst. — Alost . . . . .	653	43	41	655	46,182	4,895	5,225	45,852
Gent. — Gand . . . . .	3,902	348	406	3,844	236,056	38,331	32,320	242,067
Frasnes-lez-Buissenal . . . . .	438	81	39	480	26,520	8,300	2,847	31,973
Gosselies . . . . .	2,664	396	200	2,860	225,322	56,527	29,826	252,023
Liège. — Luik . . . . .	1,422	277	107	1,592	142,520	41,056	15,039	168,537
Stavelot . . . . .	2,744	522	280	2,986	173,939	48,938	19,767	203,110
Hasselt . . . . .	4,085	462	363	4,184	204,491	42,187	21,956	224,722
Bastogne. — Bastenaken . . .	949	372	44	1,277	62,422	35,074	7,273	90,223
Saint-Hubert . . . . .	1,583	201	209	1,575	83,868	18,260	12,379	89,749
Dinant . . . . .	2,772	398	295	2,875	159,095	33,699	18,653	174,141
Florennes . . . . .	42	4	7	39	1,711	274	264	1,721
Gembloux . . . . .	213	30	14	229	12,496	3,110	1,674	13,932
Namur. — Namen . . . . .	1,763	250	138	1,875	126,688	29,158	16,914	138,932
Geetbets . . . . .	183	118	7	294	14,370	9,454	1,401	22,423
Malmédy . . . . .	1,085	261	77	1,269	64,237	23,703	6,619	81,321
Bree . . . . .	24	61	2	83	2,104	7,558	246	9,416
Brugge. — Bruges . . . . .	—	69	2	67	—	12,619	680	11,939
Mons. — Bergen . . . . .	—	3	—	3	—	312	—	312
Bruxelles. — Brussel . . . .	—	15	—	15	—	2,223	—	2,223
<b>Tot. :</b>	<b>34,477</b>	<b>5,160</b>	<b>3,058</b>	<b>36,579</b>	<b>2,320,657</b>	<b>565,129</b>	<b>281,671</b>	<b>2,604,115</b>

1947 . . . . .	14,660	6,156	2,026	18,790	429,050	468,741	64,395	833,396
1948 . . . . .	18,790	6,574	2,330	23,034	833,396	503,634	112,898	1,224,132
1949 . . . . .	23,034	7,559	2,297	28,296	1,224,132	640,477	151,917	1,712,792
1950 . . . . .	28,296	5,985	2,232	32,049	1,712,792	533,832	192,807	2,053,817
1951 . . . . .	32,049	3,190	2,399	32,840	2,053,817	280,512	230,517	2,103,812

**Office central de Crédit hypothécaire.  
Centraal Bureau voor Hypothecair Krediet.**

**I. Opérations hypothécaires effectuées. — I. Hypothecaire verrichtingen.  
(en francs. — In franken.)**

(Source : Office Central de Crédit hypothécaire)

(Bron : Centraal Bureau voor Hypothecair Krediet)

Spécification	1948	1949	1950	1951	1952	1953	Tot. fin 1953	Opsomming
Placements ....	36,212,136	85,343,750	102,369,059	107,789,920	91,995,405	147,607,468	642,068,544	Toegestane leningen. Terugbetaalde leningen. Omloop op 31 December.
Prêts remboursés En cours au 31 décembre ....	9,342,768	15,733,349	22,777,060	41,186,818	45,653,800	50,509,404	213,236,904	
	111,884,758	181,495,159	261,087,158	327,690,260	374,031,865	471,129,929		

**II. Répartition des opérations de prêts par groupes de professions.  
II. Indeling der leningen naar beroepsgroepen.**

PRETS	Agricult. Landbouw	Industrie Nijverheid	Commerce Handel	Professions libérales Vrije beroepen	Fonctions publiques Openbare ambten	Autres Andere	Sans profession Zonder beroep	Total Totaal	LENINGEN
-------	-----------------------	-------------------------	--------------------	---	--	------------------	--	-----------------	----------

## 1951.

Accor- dés	Nombre ...	18	94	182	15	101	205	136	751	Aantal Bedrag (F)	Toege- staan.
		1,640,000	11,538,700	28,572,400	3,771,000	18,783,500	25,792,850	18,720,600	108,819,150		
En cours	Nombre ...	7	11	28	4	12	20	26	108	Aantal Bedrag (F)	Aan- hangig
		683,200	1,530,000	4,599,600	1,627,000	2,087,000	2,433,600	3,554,690	16,515,090		

## 1952.

Accor- dés	Nombre ...	27	102	196	19	83	109	123	659	Aantal Bedrag (F)	Toege- staan.
		2,475,600	13,813,900	38,032,664	5,706,000	14,849,700	19,583,000	21,560,800	116,021,664		
En cours	Nombre ...	2	5	22	3	9	15	21	77	Aantal Bedrag (F)	Aan- hangig.
		436,000	1,107,500	4,890,000	1,465,000	1,368,000	2,550,000	5,287,900	17,104,400		

## 1953.

Accor- dés	Nombre ...	19	64	275	29	122	219	117	845	Aantal Bedrag (F)	Toege- staan.
		2,801,800	12,654,000	66,375,000	8,338,000	25,841,500	40,011,220	19,232,450	175,253,970		
En cours	Nombre ...	4	6	32	3	13	27	31	116	Aantal Bedrag (F)	Aan- hangig.
		775,000	1,520,000	7,170,000	1,000,000	3,465,000	10,459,000	8,156,000	32,545,000		

**III. Crédits à la restauration. — III. Restauratiekredieten.  
(à la fin de chaque année. — Op het einde van ieder jaar.)**

SPECIFICATIONS	Anvers Antwerpen	Brabant	Flandre occident West- Vlaand.	Flandre orient. Oost- Vlaand.	Hainaut Hene- gouwen	Liège Luik	Lim- bourg Limburg	Luxem- bourg Luxemburg	Namur Namen	Le Royaume Het Rijk	OPSOMMING	
Demandes réalisées (act. sign.)	1950	13,457	9,126	6,592	4,822	7,391	9805	1,821	4,249	4,612	61,875	1950 } Verwezenl. 1951 } aanvragen 1952 } (ondert. akt.) 1953 }
	1951	14,001	9,740	7,118	5,134	7,878	10,449	1,955	4,599	4,820	65,694	
	1952	14,464	10,185	7,486	5,342	8,196	10,921	2,027	4,861	4,962	68,444	
	1953	14,893	10,428	7,718	5,487	8,442	11,198	2,064	5,036	5,043	70,309	
Paiements effectués (1,000 F)	1950	1,249,942	752,972	574,055	303,502	531,254	824,380	120,659	413,562	286,822	5,057,148	1950 } Verrichte 1951 } betalingen. 1952 } (1,000 F). 1953 }
	1951	1,330,337	833,933	656,468	330,617	639,950	900,300	135,906	453,939	327,104	5,608,554	
	1952	1,420,649	931,070	753,883	374,819	728,338	994,860	152,303	496,158	358,518	6,210,598	
	1953	1,480,464	985,876	810,266	399,377	784,837	1,051,678	157,269	523,982	370,949	6,564,698	
Rembour- sements (1,000 F)	1950	221,980	258,295	169,647	111,489	170,798	171,960	54,890	118,472	124,339	1,401,870	1950 } Terug- 1951 } betalingen. 1952 } (1,000 F). 1953 }
	1951	431,040	418,738	294,558	175,449	291,599	348,922	77,081	207,608	184,532	2,429,527	
	1952	609,261	503,049	364,759	212,673	373,359	463,625	90,575	253,242	208,642	3,079,185	
	1953	753,700	611,414	429,484	242,820	449,608	556,067	103,161	303,796	231,493	3,681,543	

## Inscriptions hypothécaires (1). — Hypotheekinschrijvingen (1).

PERIODE — TIJDVAK	Montant — Bedrag (1,000 F)	PERIODE	Montant — Bedrag (1,000 F)	TIJDVAK
1938 (Moyenne mensuelle)	232,768	1953 janvier .....	1,263,898	1953 Januari.
1941 (Maandgemiddelde)	110,666	février .....	1,138,664	Februari.
1942 »	182,331	mars .....	1,399,509	Maart.
1943 »	181,132	avril .....	1,248,523	April.
1944 »	146,620	mai .....	1,379,239	Mei.
1945 »	248,236	juin .....	1,525,799	Juni.
1946 »	648,152	juillet .....	1,850,452	Juli.
1947 »	742,081	août .....	1,495,887	Augustus.
1948 »	880,012	septembre ...	1,561,126	September.
1949 »	1,094,065	octobre .....	1,773,952	October.
1950 »	1,245,326	novembre ...	1,286,260	November.
1951 »	1,024,546	décembre ...	1,669,001	December.
1952 »	1,266,774			
1953 »	1,466,026			

(1) Y compris les renouvellements au bout de 15 ans, qui se montent à environ 1 % du total; non compris les hypothèques légales.

(1) De hernieuwingen aan het einde van het vijftiende jaar inbegrepen; deze belopen ongeveer 1 % van het totaal; de wettelijke hypotheek niet inbegrepen.

(Source : Union du Crédit)

### Union du Crédit de Bruxelles.

(Bron : Union du Crédit)

SPECIFICATIONS	1949	1950	1951	1952	1953	OPSOMMING
<b>Bilan (1,000 F). Actif.</b>						<b>Balans (1,000 F). Activa.</b>
Encaisse .....	21,396	17,816	31,042	18,884	27,604	Incasso.
Portefeuille .....	57,934	133,691	133,774	178,721	197,403	Portefeuille.
Comptes-courants .....	56,068	53,205	51,727	54,832	87,316	Rekeningen-courant.
Immeubles et meubles .....	12,001	12,000	12,000	12,000	12,000	Roerende en onroerende goederen.
Divers .....	70,817	200,455	191,269	181,141	169,062	Diversen.
<b>Passif.</b>						<b>Passiva.</b>
Capital versé .....	14,258	16,752	16,320	15,469	14,142	Gestort kapitaal.
Réserve et fonds de prévision ...	17,581	17,783	17,994	18,216	18,317	Reserve en voorziene fondsen.
Bénéfices non répartis .....	109	120	147	135	288	Niet uitgekeerde winsten.
Comptes-courants et comptes de dépôts divers .....	170,482	174,152	170,694	223,952	277,484	Rekeningen-courant en diverse de- posito-rekeningen.
Divers .....	14,759	207,153	213,231	185,800	180,923	Diversen.
Bénéfices nets .....	1,027	1,207	1,426	2,006	2,231	Netto-winst.
<b>Renseignements divers.</b>						<b>Allerlei gegevens.</b>
Nombre de sociétaires .....	3,438	3,331	3,226	3,046	2,917	Aantal aangeslotenen.
Capital de garantie à verser ou capi- tal souscrit (1,000 F) .....	191,390	184,625	172,864	156,905	147,518	Te storten waarborgkapitaal of in- getekend kapitaal (1,000 F).
Rapport % des bénéfices aux verse- ments .....	5	5	5	7	7 ½	Verhouding % van de winst tot de stortingen.
<b>Escompte :</b>						<b>Disconto.</b>
Nombre d'effets .....	32,550	61,818	63,807	71,819	76,077	Aantal effecten.
Montant (1,000 F) .....	296,000	561,909	732,351	786,235	908,090	Bedrag (1,000 F).
Moyenne par effet (F) .....	9,090	9,089	11,477	10,947	11,936	Gemiddelde per effect (F).
Taux moyen { traites .....	5.25	4.33	4.33	4.50	4 %	Wissels { Gemiddelde
de l'escompte { promesses .....	4.44	5.61	5.61	5.75	5.69 %	Promessen { discontovoet.
Frais généraux et amortissement (1,000 F) .....	9,374	9,686	10,792	11,364	12,788	Algemene kosten en aflossing (1,000 F).

**Interventions financières consenties par l'État et par des organismes de crédit en faveur des victimes de dommages de guerre, à la date du 30 juin 1954.**  
**Stand op 30 Juni 1954 van de geldelijke tussenkomst van de Staat en kredietorganismen ten bate der slachtoffers van oorlogsschade.**

(Source : Ministère des Finances.)

(Bron : Ministerie van Financiën)

	Crédit, avances ou indemnités demandés		Crédits, avances ou indemnités accordés		Crédits avancés ou indem-nités prélevés		Crédits remboursés	
	Gevraagde kredieten, voorschotten of vergoedingen		Toegestane kredieten, voorschotten of vergoedingen		Ongeno-men kre-men voor, schotten of vergoe-dingen		Terug-betaalde kredieten	
	Nombre Aantal	Montant Bedrag 1,000,000 F	Nombre Aantal	Montant Bedrag 1,000,000 F	Nombre Aantal	Montant Bedrag 1,000,000 F	Nombre Aantal	Montant Bedrag 1,000,000 F
<b>A. Par crédit de restauration (sur base des arrêtés des secrétaires-généraux validés par arrêté-loi de 1945 — ancien régime) :</b>								
1. Office Central de Crédit Hypothécaire .....	77,631	10,178	61,316	5,842	5,173	3,308		
2. Société Nationale de Crédit à l'Industrie .....	3,395	5,282	1,666	3,351	3,242	2,700		
3. Institut National de Crédit Agricole .....	6,434	585	4,849	309	272	218		
4. Caisse Nationale de Crédit professionnel .....	7,140	805	4,193	178	176	143		
<b>Total :</b>	<b>94,600</b>	<b>16,850</b>	<b>72,024</b>	<b>9,680</b>	<b>8,863</b>	<b>6,369</b>		
<b>B. Par avances sur indemnités de dommages de guerre (arrêté-loi du 21-11-1945) (2) :</b>								
Ministère de la Reconstruction .....	55,483	2,943	43,332	2,329	1,993	1,515 (1)		
<b>C. Par indemnités définitives (loi du 1-10-1947) :</b>								
Ministère de la Reconstruction (2) .....	(3)	(3)	(3)	15,828	14,326	(6)		
<b>D. Par crédits-loi (loi du 1-10-1947, crédits de restauration, nouveau régime) (2) :</b>								
1. Office Central de Crédit Hypothécaire .....	7,103	1,008	5,817	783	780	151 (5)		
2. Société Nationale de Crédit à l'Industrie .....	627	3,021	418	2,045	1,906	390 (5)		
3. Institut National de Crédit Agricole .....	1,899	148	922	67	52	7 (5)		
4. Caisse Nationale de Crédit Professionnel .....	2,384	256	1,032	144	140	41 (5)		
<b>Total :</b>	<b>12,013</b>	<b>4,433</b>	<b>8,189</b>	<b>3,039</b>	<b>2,878</b>	<b>589 (5)</b>		
<b>E. Par avances (loi du 6-1-1950) (2) :</b>								
Ministère de la Reconstruction .....	65,900	(3)	51,633	4,386	3,978	1,679 (4)		
<b>F. Par crédits complémentaires aux avances (loi du 6 janvier 1950) (2) :</b>								
1. Office Central de Crédit Hypothécaire .....	13,643	2,109	12,692	1,909	1,724	696 (5)		
2. Société Nationale de Crédit à l'Industrie .....	289	483	190	238	231	78 (5)		
3. Institut National de Crédit Agricole .....	718	79	481	49	44	12 (5)		
4. Caisse Nationale de Crédit Professionnel .....	215	110	151	80	78	24 (5)		
<b>Total :</b>	<b>14,865</b>	<b>2,781</b>	<b>13,514</b>	<b>2,276</b>	<b>2,077</b>	<b>810 (5)</b>		

AARD VAN DE TUSSENKOMST der kredietorganismen en van de administratie

A. Door herstellkredieten (op basis der besluiten van de secretarissen-generaal, geldig verklaard bij wetsbesluit van 1945 — oud regime) :

1. Centraal Bureau van Hypothecair Krediet.
2. Nationale Maatschappij voor Krediet aan de Nijverheid.
3. Nationaal Instituut voor Landbouwkrediet.
4. Nationale Kas voor Beroepskrediet.

**Totaal.**

B. Door voorschotten op oorlogsschadevergoedingen (besluit-wet van 21-11-1945) (2) :

Ministerie van Wederopbouw.

C. Door definitieve vergoedingen (wet van 1-10-1947) :

D. Door kredieten toegelaten bij wet van 1-10-1947 (nieuw regime) (2) :

1. Centraal Bureau voor Hypothecair Krediet.
2. Nationale Maatschappij voor krediet aan de Nijverheid.
3. Nationaal Instituut voor Landbouwkrediet.
4. Nationale Kas voor Beroepskrediet.

**Totaal.**

E. Door voorschotten (wet van 6-1-1950) (2) :

Ministerie van Wederopbouw.

F. Door bijkomende kredieten op de voorschotten (wet van 6-1-1950) (2) :

1. Centraal Bureau voor Hypothecair Krediet.
2. Nationale Maatschappij voor Krediet aan de Nijverheid.
3. Nationaal Instituut voor Landbouwkrediet.
4. Nationale Kas voor Beroepskrediet.

**Totaal :****810 (5)**

(1) De terugbetaling van deze voorschotten werd gedaan bij middel van voorschotten (wet van 6 Januari 1950) (letter E) en definitieve vergoedingen (letter C). — (2) Deze bedragen worden aan de geteisterden uitbetaald door bemiddeling van de autonome Kas voor Oorlogsschade. — (3) De administratie van Wederopbouw heeft deze cijfers nog niet kunnen vastleggen. — (4) De terugbetaling van deze voorschotten geschiedt bij middel van de definitieve vergoedingen (letter C). — (5) Terugbetalingen door de geteisterden aan de kredietinstellingen. — (6) Het bedrag van 14.826, dat de definitief opgenomen vergoedingen tegenwoordig, werd vastgesteld na aftrek der terugbetalingen.

(1) Le remboursement de ces avances a lieu au moyen des avances (loi du 6 janvier 1950) (lettre E) et au moyen des indemnités définitives (lettre C). — (2) Le paiement de ces sommes aux sinistrés se fait par l'intermédiaire de la Caisse autonome des dommages de guerre. — (3) Chiffres non encore établis par l'administration de la reconstruction. — (4) Le remboursement de ces avances a lieu au moyen des indemnités définitives (lettre C). — (5) Remboursement des sinistrés aux institutions de crédits. — (6) Le chiffre de 14.826, représentant le montant des indemnités définitives prélevées, a été déterminé après déduction des remboursements.



## Opérations de la Caisse autonome des Dommages de guerre. Verrichtingen der Zelfstandige Kas voor Oorlogsschade.

(En milliers de francs. — In duizenden frank.)

	Situation au 31-12-51	Opérations effectuées en 1952 Verrich- tingen gedurende het jaar 1952	Situation au 31-12-52	Opérations effectuées en 1953 Verrich- tingen gedurende het jaar 1953	Situation au 31-12-53						
	Toestand op 31-12-51		Toestand op 31-12-52		Toestand op 31-12-53						
<b>A. Sommes encaissées</b>						<b>A. Ontvangen bedragen.</b>					
1. Dotations annuelles (art. 7, loi du 19 mai 1948) .....	10,000,000	2,500,000	12,500,000	2,500,000	15,000,000	1. Jaarlijkse dotaties (art. 7, wet van 19 Mei 1948).					
2. Dotation spéciale : explosion de Tessenderlo .....	—	—	—	5,000	5,000	2. Bijzondere dotatie, ontplofing te Tessenderlo.					
3. Emprunt de la Reconstruct. . .						3. Lening tot Wederopbouw :					
A. Produit net .....	10,368,192	—	10,368,192	—	10,368,192	A. Netto-opbrengst.					
B. Coupons manquants à des obligations remboursées ..	125	215	340	506	846	B. Ontbrekende coupons aan afgeloste obligatiën.					
4. Emission d'obligations 5 % ..	—	—	—	51,620	51,620	4. Uitgifte van obligatiën 5 %.					
5. Récupération des frais d'administration et de fonctionnement de la Caisse autonome.						5. Recuperatie van beheers- en werkingskosten van de Zelfstandige Kas.					
A. Subside de l'Etat (art. 13, loi du 19 mai 1948) .....	15,464	2,021	17,485	2,498	19,983	A. Toelage van de Staat (art. 13, wet van 19 Mei 1948).					
B. Divers .....	7	—	7	—	7	B. Verschillende.					
6. Récupération d'indemnités de réparation payées indûment (art. 7, loi du 19 mai 1948) .....	24,115	3,412	27,527	8,910	36,437	6. Recuperatie van ten onrechte betaalde herstelvergoedingen (art. 7, wet van 19 Mei 1948).					
7. Récupération des avances directes consenties aux sinistrés en exécution des arrêtés-lois des 21 nov. 1945 et 27 février 1947 .....	1,055,590	271,448	1,327,038	149,649	1,476,687	7. Recuperatie van rechtstreekse voorschotten aan geteisterden toegestaan in uitvoering van de besluitwetten van 21 Nov. 1945 en 27 Februari 1947.					
8. Récupération des avances consenties aux sinistrés en exécution de la loi du 6 janvier 1950 .....	134,896	484,220	619,116	684,599	1,303,715	8. Recuperatie van voorschotten aan geteisterden toegestaan in uitvoering van de wet van 6 Januari 1950.					
9. Avances consenties aux organismes de crédit pour aider au financement des crédits de restauration octroyés en exécution de la législation antérieure à la loi du 1-10-1947 :						9. Voorschotten aan kredietinstellingen om bij te dragen tot de financiering van de herstelkredieten toegestaan in uitvoering van de wettelijke beschikkingen die de wet van 1 Oct. 1947 voorafgingen :					
A. Intérêts sur ces avances payés par :						A. Rente op deze voorschotten betaald door :					
1° l'O.C.C.H. ....	42,801	20,000	62,801	20,000	82,801	1° het C.B.H.K.					
2° la S.N.C.I. ....	18,881	2,546	21,427	9,406	30,833	2° de N.M.K.N.					
3° l'I.N.C.A. ....	3,693	2,000	5,693	2,000	7,693	3° het N.I.L.					
4° la C.N.C.P. ....	2,160	1,400	3,560	1,400	4,960	4° de N.K.B.					
5° la S.N.H.B.M. ....	6,053	2,822	8,875	2,667	11,542	5° de N.M.G.W.W.					
B. Remboursement de ces avances par :						B. Terugbetaling van deze voorschotten door :					
1° l'O.C.C.H. ....	165,203	—	165,203	123,488	288,691	1° het C.B.H.K.					
2° la S.N.C.I. ....	300,000	133,543	433,543	4,854	438,397	2° de N.M.K.N.					
3° l'I.N.C.A. ....	—	—	—	220	220	3° het N.I.L.					
4° la C.N.C.P. ....	—	—	—	122	122	4° de N.K.B.					
5° la S.N.H.B.M. ....	6,415	8,358	14,773	12,204	26,977	5° de N.M.G.W.W.					
10. Moyens de financement des crédits de restauration :						10. Financieringsmiddelen der herstelkredieten :					
A. Crédits de restauration complémentaires aux avances ancien régime.						A. Aanvullende herstelkredieten op voorschotten oud regime.					
a) Versements par l'O. C. C.H. ....	20,221	1,490	21,711	203	21,914	a) Stortingen door het C.B. H.K.					
b) Récupération de crédits de restauration complémentaires aux avances ancien régime payés indûment pour compte de cet office .....	29	49	78	—	78	b) Recuperatie van ten onrechte voor rekening van dit organisme betaalde aanvullende herstelkredieten op voorschotten oud stelsel.					

O.C.C.H. = Office central de Crédit hypothécaire.  
S.N.C.I. = Société nationale de Crédit à l'Industrie.  
I.N.C.A. = Institut national de Crédit agricole.  
C.N.C.P. = Caisse nationale de Crédit professionnel.  
S.N.H.B.M. = Société nationale des Habitations et Logements à bon marché.

C.B.H.K. = Centraal Bureau voor Hypotheekair Krediet.  
N.M.K.N. = Nationale Maatschappij voor Krediet aan de Nijverheid.  
N.I.L. = Nationaal Instituut voor Landbouwkrediet.  
N.K.B. = Nationale Kas voor Beroepskrediet.  
N.M.G.W.W. = Nationale Maatschappij voor Goedkope Woningen en Woonvertrekken.



**Opérations de la Caisse autonome des Dommages de guerre (suite).**  
**Verrichtingen der Zelfstandige Kas voor Oorlogsschade (vervolg).**

(En milliers de francs. — In duizenden frank.)

	Situation au 31-12-51	Opérations effectuées en 1952 Verrich- tingen gedurende het jaar 1952	Situation au 31-12-52	Opérations effectuées en 1953 Verrich- tingen gedurende het jaar 1953	Situation au 31-12-53	
	Toestand op 31-12-51		Toestand op 31-12-52		Toestand op 31-12-53	
<b>B. Crédits de restauration:</b> régime loi du 1-10-1947 :						<b>B. Herstellkredieten - regiem</b> der wet van 1 Oct. 1947 :
a) Versements par :						a) Stortingen door :
1° P.O.C.C.H. ....	206,373	137,257	343,630	118,209	461,839	1° het C.B.H.K.
2° la S.N.C.I. ....	494,159	414,404	908,563	360,913	1,269,476	2° de N.M.K.N.
3° P.I.N.C.A. ....	9,060	13,708	22,768	12,388	35,156	3° het N.I.L.
4° la C.N.C.P. ....	20,780	24,946	45,726	29,231	74,957	4° de N.K.B.
b) Récupération de crédits de restauration payés indûment pour compte de :						b) Recup. van ten onrechte betaalde herstellkredie- ten voor rekening van :
1° P.O.C.C.H. ....	80	1	81	153	234	1° het C.B.H.K.
2° la S.N.C.I. ....	49	—	49	49	98	2° de N.M.K.N.
3° P.I.N.C.A. ....	—	907	907	11	918	3° het N.I.L.
<b>C. Crédits de restauration complé- mentaires - régime loi du 6 janv. 1950 :</b>						<b>C. Aanvullende herstellkredie- ten, regiem der wet van 6 Januari 1950 :</b>
a) Versements par :						a) Stortingen door :
1° P.O.C.C.H. ....	307,143	388,385	695,528	191,769	887,297	1° het C.B.H.K.
2° la S.N.C.I. ....	76,310	47,203	123,513	36,507	160,020	2° de N.M.K.N.
3° P.I.N.C.A. ....	6,304	12,913	19,217	10,603	29,820	3° het N.I.L.
4° la C.N.C.P. ....	66,955	23,850	90,805	10,528	101,333	4° de N.K.B.
b) Récupération de ces cré- dits payés indûment pour compte de :						b) Recup. van deze kredie- ten ten onrechte betaald voor rekening van :
1° P.O.C.C.H. ....	377	418	795	798	1,593	1° het C.B.H.K.
2° la S.N.C.I. ....	—	—	—	630	630	2° de N.M.K.N.
3° P.I.N.C.A. ....	20	23	43	—	43	3° het N.I.L.
4° la C.N.C.P. ....	—	31	31	—	31	4° de N.K.B.
<b>11. Récupération de sommes payées par la Caisse autonome pour compte de débiteurs défaillants envers les organis- mes de crédit :</b>						<b>11. Recuperatie van sommen be- taald door de Zelfstandige Kas voor rekening van tegen- over de kredietinrichtingen ingebreke blijvende schulde- naars :</b>
<b>A. Crédits de restauration oc- troyés sous le régime anté- rieur à la loi du 1 oct. 1947 :</b>						<b>A. Herstellkredieten toegekend volgens het aan de wet van 1-10-1947 voorafgaand regiem :</b>
1° de P.O.C.C.H. ....	—	1	1	186	187	1° het C.B.H.K.
2° de la S.N.C.I. ....	5,330	1,403	6,733	3,362	10,095	2° de N.M.K.N.
3° de P.I.N.C.A. ....	796	527	1,323	181	1,504	3° het N.I.L.
4° de la C.N.C.P. ....	3,091	2,614	5,705	922	6,627	4° de N.K.B.
<b>B. Crédits de restauration, ré- gime loi du 1 oct. 1947 : de la C.N.C.P. ....</b>	—	—	—	34	34	<b>B. Herstellkredieten, regiem- wet van 1 Oct. 1947 : van de N.K.B.</b>
<b>12. Recettes diverses</b> .....	4,768	42	4,810	361	5,171	<b>12. Verschillende ontvangsten.</b>
<b>13. Fonds en souffrance</b> .....	3,441	2,234	5,675	2,783	8,458	<b>13. Liggende gelden.</b>
<b>Totaux :</b>	<b>23,368,881</b>	<b>4,504,391</b>	<b>27,873,272</b>	<b>4,358,964</b>	<b>32,232,236</b>	<b>Totalen.</b>
<b>B. Paiements effectués.</b>						<b>B. Uitgevoerde betalingen.</b>
<b>1. Indemnités de réparation dé- finitives :</b>						<b>1. Definitieve herstellvergoedin- gen :</b>
<b>A. Loi du 1 oct. 1947 :</b>						<b>A. Wet van 1 Oct. 1947 :</b>
a) Paiements en espèces ..	5,703,440	2,974,519	8,677,959	3,450,309	12,128,268	a) Betalingen in speciën.
b) Paiements en obligations	—	—	—	51,003	51,003	b) Betalingen in obligatiën.
<b>B. Tessenderlo : loi du 13 juil- let 1951, paiements en es- pèces .....</b>	—	—	—	2,183	2,183	<b>B. Tessenderlo : wet van 13- 7-1951, betalingen in spe- ciën.</b>
<b>2. Avances directes consenties aux sinistrés par le Départe- ment de la Reconstruction, en exécution des arrêtés-lois des 21-11-1945 et 27-2-1947 :</b>						<b>2. Rechtstreekse voorschotten aan de geteisterden toegekend door het Departement van Wederopbouw in uitvoering van de besluitwetten van 21-11-1945 en 27-2-1947 :</b>
a) Avances liquidées par la Caisse autonome .....	96,106	3,064	99,170	1,210	100,380	a) Voorschotten vereffend door de Zelfstandige Kas.

**Opérations de la Caisse autonome des Dommages de guerre (suite).**  
**Verrichtingen der Zelfstandige Kas voor Oorlogsschade (vervolg).**  
 (En milliers de francs. — In duizenden frank.)

	Situation au 31-12-51  Toestand op 31-12-51	Opérations effectuées en 1952 Verrich- tingen gedurende het jaar 1952	Situation au 31-12-52  Toestand op 31-12-52	Opérations effectuées en 1953 Verrich- tingen gedurende het jaar 1953	Situation au 31-12-53  Toestand op 31-12-53	
b) Remboursement au Ministère de la Reconstruction des avances liquidées au début directement par ce département .....	1,892,753	—	1,892,753	—	1,892,753	b) Terugbetaling aan het Ministerie van Wederopbouw der voorschotten vroeger door dit departement rechtstreeks betaald.
3. Avances consenties aux sinistrés en exécution de la loi du 6 janvier 1950 :						3. Voorschotten aan de geteisterden toegestaan in uitvoering van de wet van 6-1-1950 :
a) Paiement en espèces .....	2,589,369	879,006	3,468,375	390,889	3,859,264	a) Betalingen in speciën.
b) Paiements en obligations ..	—	—	—	617	617	b) Betalingen in obligatiën.
4. Avances consenties aux organismes de crédit pour aider au financement des crédits de restauration octroyés en exécution de la législation antérieure à la loi du 1-10-1947 :						4. Voorschotten aan de kredietinrichtingen om bij te dragen tot de financiering van de herstelkredieten toegestaan in uitvoering van de wettelijke beschikkingen die de wet van 1-10-1947 voorafgingen :
1° à P.O.C.C.H. ....	1,165,203	—	1,165,203	—	1,165,203	1° aan het C.B.H.K.
2° à la S.N.C.I. ....	613,543	120,000	733,543	—	733,543	2° aan de N.M.K.N.
3° à P.I.N.C.A. ....	100,000	—	100,000	—	100,000	3° aan het N.I.L.
4° à la C.N.C.P. ....	70,000	—	70,000	—	70,000	4° aan de N.K.B.
5° à la S.N.H.B.M. ....	155,539	—	155,539	—	155,539	5° aan de N.M.G.W.W.
5. Crédits de restauration payés par l'intermédiaire de la Caisse autonome :						5. Herstelkredieten betaald door bemiddeling van de Zelfstandige Kas :
A. Crédits de restauration complémentaires aux avances ancien régime pour compte de P.O.C.C.H. ....	16,681	3,286	19,967	876	20,843	A. Aanvullende herstelkredieten bij voorschotten, oud stelsel, voor rekening van het C.B.H.K.
B. Crédits de restauration : régime loi du 1-10-1947 pour compte de :						B. Herstelkredieten, regiem - wet van 1-10-1947, voor rekening van :
1° P.O.C.C.H. ....	193,936	134,034	327,970	116,418	444,388	1° het C.B.H.K.
2° la S.N.C.I. ....	482,166	403,626	885,792	347,661	1,233,453	2° de N.M.K.N.
3° P.I.N.C.A. ....	7,743	12,950	20,693	11,767	32,460	3° het N.I.L.
4° la C.N.C.P. ....	17,906	25,701	43,607	28,451	72,058	4° de N.K.B.
C. Crédits de restauration complémentaires : régime loi du 6-1-1950 pour compte de :						C. Aanvullende herstelkredieten : regiem der wet van 6-1-1950 voor rekening van :
1° P.O.C.C.H. ....	273,525	353,888	627,413	231,618	859,031	1° het C.B.H.K.
2° la S.N.C.I. ....	60,468	47,642	108,110	28,517	136,627	2° de N.M.K.N.
3° P.I.N.C.A. ....	4,822	13,242	18,064	9,299	27,363	3° het N.I.L.
4° la C.N.C.P. ....	64,188	25,276	89,464	12,650	102,114	4° de N.K.B.
6. Intervention financière de la Caisse autonome dans les charges des crédits de restauration :						6. Financiële tussenkomst van de Zelfstandige Kas in de lasten van de herstelkredieten :
A. Intervention dans les charges d'intérêts et frais généraux de :						A. Tussenkomst in de rentelasten en algemene onkosten van :
1° P.O.C.C.H. ....	282,032	76,802	358,834	73,512	432,346	1° het C.B.H.K.
2° la S.N.C.I. ....	117,744	46,530	164,274	46,319	210,593	2° de N.M.K.N.
3° P.I.N.C.A. ....	12,065	6,095	18,160	5,785	23,945	3° het N.I.L.
4° la C.N.C.P. ....	5,445	2,790	8,235	3,700	11,935	4° de N.K.B.
B. Pour compte de débiteurs défaillants de :						B. Voor rekening van ingebroke schuldenaars van :
1° P.O.C.C.H. ....	19	300	319	548	867	1° het C.B.H.K.
2° la S.N.C.I. ....	9,857	2,142	11,999	8,085	20,084	2° de N.M.K.N.
3° P.I.N.C.A. ....	2,465	393	2,858	540	3,398	3° het N.I.L.
4° la C.N.C.P. ....	10,966	2,284	13,250	1,033	14,283	4° de N.K.B.
7. Frais d'administration et de fonctionnement de la Caisse autonome :						7. Beheers- en werkingskosten van de Zelfstandige Kas :

**Opérations de la Caisse autonome des Dommages de guerre (suite).**  
**Verrichtingen der Zelfstandige Kas voor Oorlogsschade (vervolg).**

(En milliers de francs. — In duizenden frank.)

	Situation au 31-12-51  Toestand op 31-12-51	Opérations effectuées en 1952 Verrich- tingen gedurende het jaar 1952	Situation au 31-12-52  Toestand op 31-12-52	Opérations effectuées en 1953 Verrich- tingen gedurende het jaar 1953	Situation au 31-12-53  Toestand op 31-12-53	
a) Frais d'administration pro- prement dits (traitements, fournitures, etc.) .....	4,072	2,385	6,457	2,373	8,830	a) Eigenlijke beheerskosten (wedden, benodigheden, enz.).
b) Frais occasionnés par les emprunts .....	13,421	113	13,534	457	13,991	b) Onkosten door de lenin- gen veroorzaakt
8. Service financier de l'Em- prunt de la Reconstruction :						8. Financiële dienst van de Le- ning tot Wederopbouw.
a) 1 <sup>o</sup> tranche .....	975,320	240,330	1,215,650	408,935	1,624,585	a) 1 <sup>o</sup> tranche.
b) 2 <sup>o</sup> tranche .....	767,478	283,490	1,050,968	227,316	1,278,284	b) 2 <sup>o</sup> tranche.
c) 3 <sup>o</sup> tranche .....	427,576	281,816	709,392	279,736	989,128	c) 3 <sup>o</sup> tranche.
<b>Totaux :</b>	<b>16,135,848</b>	<b>5,941,704</b>	<b>22,077,552</b>	<b>5,741,807</b>	<b>27,819,359</b>	<b>Totalen.</b>
<b>Solde disponible au 31 décembre :</b>	<b>7,233,033</b>		<b>5,795,720</b>		<b>4,412,877</b>	<b>Beschikbaar saldo op 31 December.</b>
<b>Totaux :</b>	<b>23,368,881</b>		<b>27,873,272</b>		<b>32,232,236</b>	<b>Totalen.</b>

## Balance des paiements de l'U.E.B.L. - Betalingsbalans van de B.L.E.U.

(Selon le schéma du F. M. I. — Volgens het schema van het I.M.F.)

(Source : B.N.B.)

(1,000,000 F.)

(Bron : N.B.B.)

TRANSACTIONS COURANTES	Crédit - Recettes		Débit - Dépenses		Crédit (+) ou débit (-) net		LOPENDE TRANSACTIES
	Crediet - Ontvangsten		Debet - Uitgaven		Netto crediet (+) of debet (-)		
	1952	1953	1952	1953	1952	1953	
1. Opérations sur marchandises f.o.b. ....	120,286	108,939	108,833	106,346	+ 2,593	+ 11,453	1. Goederentransacties f.o.b.
2. Mouvement de l'or non monétaire (net) .....	121	191	—	—	+ 191	+ 121	2. Beweging van niet-monetair goud (netto).
3. Déplacements à l'étranger ..	1,431	1,764	3,182	2,874	- 1,751	- 1,110	3. Verplaatsingen in het buitenland.
4. Transports .....	6,277	7,824	11,200	10,336	- 4,923	- 2,512	4. Vervoer.
5. Primes et indemnités d'assurances .....	840	728	1,075	714	- 235	+ 14	5. Verzekeringspremies en uitkeringen.
6. Revenus d'investissements ..	4,944	4,592	4,109	3,824	+ 835	+ 768	6. Inkomst. uit investeringen.
7. Transactions gouvernementales non comprises ailleurs ..	2,190	1,466	1,377	2,346	+ 813	- 880	7. Overheids-transacties niet elders vermeld.
8. Transactions courantes diverses .....	7,746	8,228	7,152	7,608	+ 594	+ 620	8. Allerhande lopende transacties.
8.1. Ouvriers frontaliers et travailleurs étrangers ..	2,365	2,433	1,653	1,680	+ 712	+ 753	8.1. Grensarbeiders en vreemde arbeiders.
8.2. Autres transactions diverses .....	5,381	5,795	5,499	5,928	- 118	- 133	8.2. Diverse andere lopende transacties.
<i>Total biens et services :</i>	<b>143,835</b>	<b>133,732</b>	<b>136,928</b>	<b>134,048</b>	<b>+ 6,907</b>	<b>- 316</b>	<i>Totaal goederen en diensten.</i>
9. Donations .....	1,068	1,372	469	741	+ 599	+ 631	9. Schenkingen.
9.1. Envois privés .....	668	1,222	469	741	+ 199	+ 481	9.1. Particuliere geldovermakingen.
9.2. Réparations .....	—	—	—	—	—	—	9.2. Herstelleveringen.
9.3. Dons gouvernementaux ..	400	150	—	—	+ 400	+ 150	9.3. Regeringsschenkingen
10. <i>Total des transactions courantes (1 à 9) .....</i>	<b>144,903</b>	<b>135,104</b>	<b>137,397</b>	<b>134,789</b>	<b>+ 7,506</b>	<b>+ 315</b>	10. <i>Totaal lopende transacties (1 tot 9).</i>
Erreurs et omissions .....	—	—	—	—	+ 773	+ 30	Vergissingen en weglatingen.
<i>Total général :</i>					<b>+ 8,279</b>	<b>+ 345</b>	<i>Eindtotaal.</i>
	<b>Accroissement(+) ou diminution(-) — Vermeerdering(+) of vermindering(-)</b>						
MOUVEMENT DES CAPITAUX ET DE L'OR MONETAIRE	Avoirs à l'étranger et or monétaire		Engagements envers l'étranger		Avoirs nets à l'étranger ou or monétaire		KAPITAALBEWEGINGEN EN MONETAIRE GOUDBEWEGINGEN
	Tegoeden op het buitenland en monetair goud		Verplichtingen tegenover het buitenland		Netto tegoeden op het buitenl. of mon. goud		
	1952	1953	1952	1953	1952	1953	
Secteur privé (non compris les banques) :							
11. Capitaux à long terme ..					+ 2,160	+ 2,762	Particulieren (excl. banques) :
12. Capitaux à court terme ..							11. Langlopende kapitalen.
Secteur officiel et bancaire :							12. Kortlopende kapitalen.
13. Capitaux à long terme ..	+ 150	- 194	+ 1,504	+ 148	- 1,354	- 342	Overheid en banques :
13.1. Prêts et emprunts ..	+ 150	+ 800	+ 3,172	+ 1,473	- 3,022	- 673	13. Langlopende kapitalen.
13.2. Amortissements ....	—	- 994	- 1,668	- 1,325	+ 1,668	+ 331	13.1. Verstrekte en ontvangen leningen.
13.3. Autres paiements contractuels .....	—	—	—	—	—	—	13.2. Aflossingen.
14. Capitaux à court terme ...					+ 4,063	- 5,668	13.3. Autres contractuele betalingen.
14.1. Accords de paiements ..	- 1,259	- 2,552	+ 714	- 1,145	- 1,973	- 1,407	14. Kortlopende kapitalen.
14.2. Engagements envers le F.M.I. et la B.I.R.D. ....	—	—	- 37	- 71	+ 37	+ 71	14.1. Betalingsakkoorden.
14.3. Engagements nets en F.B. envers la colonie ..							14.2. Verplichtingen tegenover het I.M.F. en de I.B.H.O.
14.4. Autres engagements envers les institutions officielles et bancaires ..	—	—	- 4,527	+ 4,171	+ 4,527	- 4,171	14.3. Netto-verplichtingen in B. F. tegenover de Kolonie.
14.5. Autres avoirs et engagements .....	+ 881	- 1,593	- 591	- 138	+ 1,472	- 1,455	14.4. Andere verplichtingen tegenover overheids- en bankinstell.
15. Or monétaire .....	+ 3,410	+ 3,593	—	—	+ 3,410	+ 3,593	14.5. Andere tegoeden en verplichtingen.
16. <i>Total du mouvement des capitaux et de l'or monétaire</i>					<b>+ 8,279</b>	<b>+ 345</b>	15. Monetair goud.
							16. <i>Totaal der kapitaalbewegingen en monetaire goudbewegingen.</i>

## Balance des paiements de l'U.E.B.L. - Betalingsbalans van de B.L.E.U.

(Source : B.N.B.)

(Bron : N.B.B.)

	RUBRIQUES				RUBRIEKEN					
	Or, dollars U.S.A. et dollars canadiens Goud, U.S. dollars en Canadese dollars		Devises U.E.P. E.B.U. devizezen		Transactions en F.B. avec le Congo Transacties in B.F. met Kongo		Autres devises Andere devizezen		Total Totaal	
	1952	1953	1952	1953	1952	1953	1952	1953	1952	1953
<b>A. Solides à financer :</b>										
1. Opérations sur marchandises :										
Exportation f.o.b. ....	17.2	19.7	76.7	65.3	7.1	6.5	8.7	6.5	109.7	98.0
Importation f.o.b. ....	25.3	17.5	63.9	70.7	6.7	3.9	6.7	7.7	102.6	99.8
Solde :	- 3.1	+ 2.2	+ 12.8	- 5.4	+ 0.4	+ 2.6	+ 2.0	- 1.2	+ 7.1	- 1.8
Autres opérations sur marchandises (*) .....	+ 1.3	+ 0.9	+ 2.8	+ 3.2	- 0.1	-	+ 0.5	+ 0.5	+ 4.5	+ 4.6
Total :	- 6.8	+ 3.1	+ 15.6	- 2.2	+ 0.3	+ 2.6	+ 2.5	- 0.7	+ 11.6	+ 2.8
2. Invisibles .....	- 3.3	- 2.5	- 5.1	- 5.5	+ 4.0	+ 5.0	- 0.3	- 0.1	- 4.7	+ 3.1
3. Total des transactions sur biens et services (3=1+2) .....	- 10.1	+ 0.6	+ 10.5	- 7.7	+ 4.3	+ 7.6	+ 2.2	- 0.8	+ 6.9	+ 0.3
4. Donations privées .....	-	+ 0.1	- 0.2	+ 0.1	+ 0.4	+ 0.3	-	-	+ 0.2	+ 0.5
5. Mouvement des capitaux privés .....	- 0.1	- 1.6	- 1.4	- 1.4	- 0.8	+ 0.1	+ 0.1	+ 0.1	- 2.2	- 2.8
6. Amortissement de dettes extérieures .....	- 0.9	- 1.3	- 0.7	+ 0.9	-	-	- 0.1	+ 0.1	- 1.7	- 0.3
7. Transferts privés : Opérations pour compte de la colonie .....	- 0.5	- 0.3	+ 4.6	+ 5.9	- 3.9	- 5.5	- 0.2	- 0.1	-	-
Autres transferts .....	+ 0.6	+ 1.6	- 1.6	- 0.7	+ 1.5	- 0.3	- 0.5	- 0.6	-	-
Erreurs et omissions .....	+ 0.2	+ 0.1	+ 0.4	+ 0.1	-	-	+ 0.2	- 0.2	+ 0.8	-
9. Solde global à financer ..	- 10.3	- 0.3	+ 11.6	- 2.3	+ 1.5	+ 2.2	+ 1.7	- 1.5	+ 4.0	- 2.9
<b>B. Opérations de financement :</b>										
a) Interventions des pouvoirs publics :										
10. Règlements multilatéraux : - dans le cadre des accords de paiement .....	+ 1.6	+ 0.1	- 0.3	- 0.1	-	-	- 1.3	-	-	-
réduction de la position débitrice initiale en U.E.P. ....	-	-	-	-	-	-	-	-	-	-
Or et \$ reçus de l'U.E.P. - autres .....	+ 11.0	+ 1.0	- 11.0	+ 1.0	-	-	-	+ 0.5	-	-
11. Emprunts et prêts à long terme .....	- 1.4	+ 3.0	+ 0.3	- 2.6	+ 0.4	- 0.9	+ 0.7	-	-	-
12. Emprunts et prêts à court terme .....	+ 3.0	+ 0.7	+ 0.6	-	-	-	+ 0.1	-	+ 3.6	+ 0.7
13. Dons officiels .....	- 0.2	+ 2.1	+ 0.3	+ 1.7	+ 5.5	- 3.1	- 0.7	- 0.2	+ 4.9	+ 0.5
14. Total .....	+ 0.4	+ 0.1	-	-	+ 5.8	- 4.0	- 1.2	+ 0.3	+ 8.9	+ 1.3
b) Interventions du système bancaire .....	+ 14.4	+ 5.0	- 10.1	-	+ 7.3	- 1.8	+ 0.5	- 1.2	+ 12.9	+ 1.6
c) Total des opérations de financement [c]=(a)+[b] .....	+ 3.6	+ 4.2	+ 1.5	- 2.8	+ 1.5	- 2.2	+ 1.7	+ 1.5	- 4.0	+ 2.9
	+ 10.8	+ 0.8	- 11.6	+ 2.8	- 1.5	- 2.2	- 1.7	+ 1.5	- 4.0	+ 2.9

(\*) Y compris l'or non monétaire.

(\*) Met inbegrip van het niet monetair goud.

**A. Te financieren saldi**

1. Goederentransacties :  
 F. o. b. - uitvoer. 98.0  
 F. o. b. - invoer. 99.8  
 Saldo. - 1.8

Andere goederentransacties (\*).  
 Totaal. + 4.6

2. Onzichtbare transacties. 2.8  
 3. Totaal der transacties op goederen en diensten (3=1+2) + 3.1  
 4. Particuliere schenkingen. 0.3  
 5. Particuliere kapitaalbewegingen. 0.5  
 6. Aflossing buitenlandse schulden. - 2.8  
 7. Particuliere overmakingen: Verrichtingen voor rekening van de kolonie. - 0.3  
 Andere transferten. - 0.1  
 8. Vergisingsen weglatingen. - 0.2  
 9. Totaal te financieren saldo. - 1.7

**B. Financieringsverrichtingen :**

a) Tussenkost van de overheid :  
 10. Multilaterale betalingen : - in het kader van betalingsakkoorden. -  
 - vermindering van de aanvankelijke debetstand in de B.E.U. -  
 - goud en dollars van de E.B.U. ontvangen. -  
 - andere. -  
 11. Ontvangen en verstrekte leningen op lange termijn. + 0.7  
 12. Ontvangen en verstrekte leningen op korte termijn. + 0.5  
 13. Overheids-schenkingen. + 0.1  
 14. Totaal. + 1.3

b) Tussenkost van het bankwezen. -  
 c) Totaal der financieringsverrichtingen. + 1.6  
 [c]=(a)+[b]. + 2.9

## STATISTIQUE DES MUTATIONS IMMOBILIERES.

Apports en sociétés - Année 1953 - Inbrengen in vennootschappen - Jaar 1953

Bâtiments. — Gebouwen.

PROVINCES	Maisons d'habitation Woonhuizen				Appartements Appartementen				Bâtiments à caractère commercial Gebouwen met handelskarakter				Bâtiments à caractère industriel Gebouwen met industrieel karakter				Autres bâtiments Andere gebouwen				PROVINCIES
	Nombre Aantal			Prix total d'apport (1000F)	Nombre Aantal			Prix total d'apport (1000F)	Nombre Aantal			Prix total d'apport (1000F)	Nombre Aantal			Prix total d'apport (1000F)					
	Lots Loten	Maisons Huizen	Parcelles Perceelen		Lots Loten	Appartem. Appartemen.	Parcelles Perceelen		Lots Loten	Bâtiments Gebouwen	Parcelles Perceelen		Lots Loten	Bâtiments Gebouwen	Parcelles Perceelen		Lots Loten	Bâtiments Gebouwen	Parcelles Perceelen		
Anvers .....	2	2	—	5,200	—	—	—	—	2	2	—	851	9	9	3	24,515	1	1	1	1,650	Antwerpen.
Brabant .....	4	4	2	7,200	1	1	—	1,900	2	2	—	3,350	8	8	3	28,295	1	1	1	500	Brabant.
Flandre occident.	3	3	3	1,862	—	—	—	—	4	4	2	1,560	5	6	1	1,794	1	1	2	1,000	West-Vlaanderen
Flandre orientale	5	5	3	2,494	—	—	—	—	2	2	1	175	4	4	3	11,161	—	—	—	—	Oost-Vlaanderen
Hainaut .....	1	1	1	1,357	—	—	—	—	—	—	—	—	9	9	8	92,572	1	1	1	60	Henegouwen.
Liège .....	2	2	1	2,155	—	—	—	—	4	4	1	2,010	7	7	6	11,760	—	—	—	—	Luik.
Limbourg .....	—	—	—	—	—	—	—	—	—	—	—	—	2	2	2	1,386	—	—	—	—	Limburg.
Luxembourg .....	—	—	—	—	—	—	—	—	—	—	—	—	1	1	1	35	—	—	—	—	Luxemburg.
Namur .....	—	—	—	—	—	—	—	—	—	—	—	—	2	2	1	3,745	—	—	—	—	Namen.
<i>Le Royaume ;</i>	17	17	10	20 268	1	1	—	1,900	14	14	4	7,946	47	48	28	175,263	4	4	5	3,210	<i>Het Rijk.</i>

## Propriétés et terres. — Eigendommen en gronden.

PROVINCIES	Propriétés agricoles et horticoles Land- en tuinbouw-eigendommen					Terrains à bâtir Bouwgronden					Terres de culture, et autres Teelgronden en andere gronden					Propriétés diverses Diverse eigendommen					PROVINCIES		
	Nombre Aantal			Superficie totale Totale oppervlakte	Prix total d'apport (1.000 F)	Nombre Aantal			Superficie totale Totale oppervlakte	Prix total d'apport (1.000 F)	Nombre Aantal			Superficie totale Totale oppervlakte	Prix total d'apport (1.000 F)	Nombre Aantal			Superficie totale Totale oppervlakte	Prix total d'apport (1.000 F)			
	Lots Loten	Bâtiments Gebouwen	Parcelles Perceelen			Ha	a	ca			Lots Loten	Parcelles Perceelen	Ha			a	ca	Lots Loten				Parcelles Perceelen	Ha
Anvers .....	—	—	—	—	—	—	4	4	—	47 51	1,670	1	2	2	46 47	1,750	2	6	4	—	36 00	5,638	Antwerpen.
Brabant .....	2	3	3	4 65 10	2,805	—	3	3	—	20 85	2,336	1	1	—	37 05	1,700	1	5	2	—	64 78	11,810	Brabant.
Fl. occident. ...	—	—	—	—	—	—	5	5	—	28 91	261	—	—	—	—	—	—	—	—	—	—	—	West-Vlaand.
Fl. orientale ...	—	—	—	—	—	—	4	4	—	19 32	412	3	3	—	48 05	119	5	30	27	28	65 47	107,306	Oost-Vlaand.
Hainaut .....	—	—	—	—	—	—	3	3	—	40 28	460	4	7	5	42 08	2,994	—	—	—	—	—	—	Henegouwen.
Liège .....	—	—	—	—	—	—	—	—	—	—	—	—	—	—	—	—	—	—	—	—	—	—	Luik.
Limbourg .....	—	—	—	—	—	—	2	2	—	14 85	885	2	4	3	53 08	6,532	—	—	—	—	—	—	Limburg.
Luxembourg .....	—	—	—	—	—	—	—	—	—	—	—	3	3	12	37 90	423	—	—	—	—	—	—	Luxemburg.
Namur .....	—	—	—	—	—	—	—	—	—	—	—	—	—	—	—	—	—	—	—	—	—	—	Namen.
<i>Le Royaume ;</i>	2	3	3	4 65 19	2,805	—	21	21	1	71 72	6,024	14	20	24	64 63	13,523	8	41	33	24	66 25	124,754	<i>Het Rijk.</i>

## STATISTIQUE DES MUTATIONS IMMOBILIERES — ANNÉE 1953.

## I. Bâtiments et appartements.

## A. Ventes publiques.

ARRONDISSEMENTS	Maisons d'habitation et appartements — Woonhuizen en appartementen																
	Maisons ouvrières et d'employés Arbeiders- en bedienden-woningen				Maisons de rentier et bourgeoises Renteniers- en burgers-huizen				Maisons et hôtels de maître Herenwoningen en -huizen				Villas Villa's				
	Nombre Aantal			Prix total de vente Totale verkoop- prijs (1,000 F)	Nombre Aantal			Prix total de vente Totale verkoop- prijs (1,000 F)	Nombre Aantal			Prix total de vente Totale verkoop- prijs (1,000 F)	Nombre Aantal		Prix total de vente Totale verkoop- prijs (1,000 F)		
	Lots Loten	Mai- sons Hui- zen	Par- cel- les Per- ce- len		Lots Loten	Mai- sons Hui- zen	Par- cel- les Per- ce- len		Lots Loten	Mai- sons Hui- zen	Par- cel- les Per- ce- len		Lots Loten	Mai- sons Hui- zen		Par- cel- les Per- ce- len	
Anvers .....	393	408	112	70,764	199	207	36	81 038	11	11	2	9,309	39	39	27	14,492	
Malines .....	290	298	89	48,099	30	31	6	10,809	2	2	1	1,735	2	2	2	567	
Turnhout .....	289	295	126	40,863	20	20	7	7,268	—	—	—	—	5	5	4	1,720	
<i>Anvers :</i>	<b>972</b>	<b>1,001</b>	<b>327</b>	<b>159,726</b>	<b>249</b>	<b>258</b>	<b>49</b>	<b>99,115</b>	<b>13</b>	<b>13</b>	<b>3</b>	<b>11,044</b>	<b>46</b>	<b>46</b>	<b>33</b>	<b>16,779</b>	
Bruxelles .....	329	343	100	54,327	248	250	23	112,508	15	15	—	15,904	33	33	15	24,448	
Louvain .....	300	312	91	44,396	47	47	13	19,971	2	2	—	1,205	11	11	7	4,632	
Nivelles .....	174	185	56	28,505	17	17	6	6,542	1	1	—	425	18	18	11	6,966	
<i>Brabant :</i>	<b>803</b>	<b>840</b>	<b>247</b>	<b>127,228</b>	<b>312</b>	<b>314</b>	<b>42</b>	<b>139,021</b>	<b>18</b>	<b>18</b>	<b>—</b>	<b>17,534</b>	<b>62</b>	<b>62</b>	<b>33</b>	<b>36,046</b>	
Bruges .....	214	235	41	29,182	21	21	10	8,470	—	—	—	—	8	8	—	3,389	
Dixmude .....	32	33	14	3,372	1	1	—	251	—	—	—	—	—	—	—	—	
Ypres .....	88	94	34	10,799	4	4	1	1,326	—	—	—	—	—	—	—	—	
Courtrai .....	183	187	46	25,086	16	16	2	6,875	3	3	—	1,711	1	1	1	1,111	
Ostende .....	116	117	20	18,088	24	24	3	11,275	1	1	—	1,130	8	8	3	3,072	
Roulers .....	79	85	45	11,383	6	6	1	2,158	2	2	—	1,326	1	1	1	1,410	
Tielt .....	35	35	16	5,545	3	3	2	1,123	—	—	—	—	—	—	—	—	
Furnes .....	40	42	7	5,012	5	5	—	1,346	—	—	—	—	10	10	2	3,253	
<i>Flandre occidentale :</i>	<b>787</b>	<b>828</b>	<b>223</b>	<b>108,467</b>	<b>80</b>	<b>80</b>	<b>19</b>	<b>32,824</b>	<b>6</b>	<b>6</b>	<b>—</b>	<b>4,167</b>	<b>28</b>	<b>28</b>	<b>7</b>	<b>12,235</b>	
Alost .....	218	222	103	33,337	18	18	7	7,324	—	—	—	—	2	2	1	760	
Termonde .....	136	138	56	15,740	5	5	5	1,766	—	—	—	—	2	2	1	498	
Eeklo .....	68	71	22	8,894	1	1	—	736	—	—	—	—	—	—	—	—	
Gand .....	314	354	73	47,981	37	37	6	15,669	4	4	1	4,816	10	10	5	4,404	
Audenarde .....	74	80	34	10,560	8	8	4	2,688	1	1	—	663	5	5	5	2,046	
Saint-Nicolas .....	152	156	49	20,604	14	14	3	4,299	2	2	—	840	2	2	2	1,006	
<i>Flandre orientale :</i>	<b>962</b>	<b>1,021</b>	<b>337</b>	<b>137,116</b>	<b>83</b>	<b>83</b>	<b>25</b>	<b>32,982</b>	<b>7</b>	<b>7</b>	<b>1</b>	<b>6,319</b>	<b>21</b>	<b>21</b>	<b>14</b>	<b>8,714</b>	
Ath .....	38	38	18	4,258	—	—	—	—	—	—	—	—	1	1	1	440	
Charleroi .....	459	530	106	77,065	76	77	18	32,969	1	1	1	750	5	5	5	2,305	
Mons .....	200	221	67	27,594	13	13	3	4,705	—	—	—	—	1	2	—	550	
Soignies .....	156	109	34	24,520	20	20	8	8,300	—	—	—	—	—	—	—	—	
Thuin .....	141	152	27	19,426	7	7	2	2,967	—	—	—	—	6	6	3	1,909	
Tournai .....	90	92	19	10,376	6	6	—	2,210	—	—	—	—	3	3	3	1,508	
<i>Hainaut :</i>	<b>1,084</b>	<b>1,202</b>	<b>271</b>	<b>163,239</b>	<b>122</b>	<b>123</b>	<b>31</b>	<b>51,151</b>	<b>1</b>	<b>1</b>	<b>1</b>	<b>750</b>	<b>16</b>	<b>17</b>	<b>12</b>	<b>6,712</b>	
Huy .....	90	94	47	10,799	9	9	2	3,708	—	—	—	—	3	3	2	1,645	
Liège .....	314	346	33	53,398	106	108	6	49,048	4	4	—	3,935	17	17	13	9,317	
Verviers .....	140	144	51	19,955	28	28	4	12,393	—	—	—	—	5	5	5	2,611	
Waremmes .....	36	37	17	3,954	11	11	3	4,778	—	—	—	—	—	—	—	—	
<i>Liège :</i>	<b>580</b>	<b>621</b>	<b>148</b>	<b>88,106</b>	<b>154</b>	<b>156</b>	<b>15</b>	<b>69,927</b>	<b>4</b>	<b>4</b>	<b>—</b>	<b>3,935</b>	<b>25</b>	<b>25</b>	<b>20</b>	<b>13,573</b>	
Hasselt .....	113	116	57	15,921	11	11	3	4,770	1	1	—	1,000	1	1	1	205	
Maaseik .....	57	59	39	7,718	4	4	6	1,356	—	—	—	—	1	1	1	360	
Tongres .....	55	56	26	6,464	3	3	3	1,535	—	—	—	—	—	—	—	—	
<i>Limbourg :</i>	<b>225</b>	<b>231</b>	<b>122</b>	<b>30,103</b>	<b>18</b>	<b>18</b>	<b>12</b>	<b>7,601</b>	<b>1</b>	<b>1</b>	<b>—</b>	<b>1,000</b>	<b>2</b>	<b>2</b>	<b>2</b>	<b>565</b>	
Arlon .....	41	41	16	7,200	16	16	1	5,991	—	—	—	—	1	1	—	355	
Bastogne .....	26	26	23	2,209	4	4	2	1,570	—	—	—	—	1	1	1	465	
Marche-en-Famenne .....	45	45	38	5,537	3	3	—	1,203	—	—	—	—	—	—	—	—	
Neufchâteau .....	61	65	43	8,571	5	5	3	1,785	—	—	—	—	4	4	8	2,400	
Virton .....	65	65	13	8,402	7	7	1	2,595	—	—	—	—	1	1	3	700	
<i>Luxembourg :</i>	<b>238</b>	<b>242</b>	<b>133</b>	<b>31,919</b>	<b>35</b>	<b>35</b>	<b>7</b>	<b>13,144</b>	<b>—</b>	<b>—</b>	<b>—</b>	<b>—</b>	<b>7</b>	<b>7</b>	<b>12</b>	<b>3,920</b>	
Dinant .....	108	114	27	13,304	9	9	—	3,341	—	—	—	—	3	3	3	1,038	
Namur .....	197	203	62	29,324	43	43	6	18,280	1	1	—	900	5	5	4	2,086	
Philippeville .....	87	92	31	12,187	5	6	—	2,243	—	—	—	—	1	1	1	241	
<i>Namur :</i>	<b>392</b>	<b>409</b>	<b>127</b>	<b>54,815</b>	<b>57</b>	<b>58</b>	<b>6</b>	<b>23,864</b>	<b>1</b>	<b>1</b>	<b>—</b>	<b>900</b>	<b>9</b>	<b>9</b>	<b>8</b>	<b>3,365</b>	
<i>Le Royaume :</i>	<b>6,043</b>	<b>6,395</b>	<b>1,935</b>	<b>900,719</b>	<b>1,110</b>	<b>1,125</b>	<b>206</b>	<b>469,689</b>	<b>51</b>	<b>51</b>	<b>5</b>	<b>45,649</b>	<b>216</b>	<b>217</b>	<b>141</b>	<b>101,909</b>	
<b>Agglomérations :</b>																	
Anvers .....	186	197	23	38,196	171	179	25	71,218	7	7	1	7,890	7	7	3	2,386	
Bruxelles .....	117	122	12	22,626	215	216	4	100,263	15	15	—	15,904	19	19	7	17,245	
Gand .....	160	185	7	26,966	30	30	2	13,032	3	3	—	4,320	3	3	2	1,592	
Charleroi .....	293	350	45	52,313	66	66	14	29,147	—	—	—	—	2	2	3	835	
Liège .....	207	227	16	37,948	95	97	4	45,084	4	4	—	3,935	6	6	5	3,776	





## I. - Bâtiments et appartements.

## B. Ventes de gré à gré.

ARRONDISSEMENTS	Maisons d'habitation et appartements — Woonhuizen en appartementen															
	Maisons ouvrières et d'employés				Maisons de rentier et bourgeoises				Maisons et Hôtels de maître				Villas			
	Arbeiders- en bedienden-woningen				Renteniers- en burgers-huizen				Herenwoningen en -huizen				Villa's			
	Nombre			Prix total de vente	Nombre			Prix total de vente	Nombre			Prix total de vente	Nombre			Prix total de vente
	Aantal				Aantal				Aantal				Aantal			
Lots	Maisons	Parcelles	Totale verkoopprijs (1,000 F)	Lots	Maisons	Parcelles	Totale verkoopprijs (1,000 F)	Lots	Maisons	Parcelles	Totale verkoopprijs (1,000 F)	Lots	Maisons	Parcelles	Totale verkoopprijs (1,000 F)	
Loten	Huizen	Perceelen		Loten	Huizen	Perceelen		Loten	Huizen	Perceelen		Loten	Huizen	Perceelen		
Anvers .....	1,683	1,703	277	291,828	605	610	51	258,762	36	36	3	43,388	174	174	116	68,490
Malines .....	743	757	192	110,626	67	68	15	26,670	5	5	1	6,520	15	15	13	4,859
Turnhout .....	545	567	201	77,439	74	78	18	32,674	5	5	—	6,380	10	10	10	4,986
<i>Anvers :</i>	<b>2,971</b>	<b>3,027</b>	<b>670</b>	<b>479,893</b>	<b>746</b>	<b>756</b>	<b>84</b>	<b>318,106</b>	<b>46</b>	<b>46</b>	<b>4</b>	<b>56,288</b>	<b>199</b>	<b>199</b>	<b>139</b>	<b>78,335</b>
Bruxelles .....	2,023	2,090	327	411,266	1,554	1,577	61	751,169	101	104	6	146,795	231	231	106	172,759
Louvain .....	789	793	222	108,281	107	109	24	41,892	2	2	—	2,600	30	30	21	13,875
Nivelles .....	913	926	236	130,344	109	109	31	42,373	3	4	2	3,700	85	85	54	42,123
<i>Brabant :</i>	<b>3,725</b>	<b>3,811</b>	<b>785</b>	<b>649,891</b>	<b>1,770</b>	<b>1,795</b>	<b>118</b>	<b>835,434</b>	<b>106</b>	<b>110</b>	<b>8</b>	<b>153,095</b>	<b>346</b>	<b>346</b>	<b>181</b>	<b>228,757</b>
Bruges .....	577	588	90	80,386	104	105	10	45,584	11	11	3	17,687	76	77	18	46,549
Dixmude .....	158	160	58	14,756	9	9	1	3,285	—	—	—	—	2	2	2	625
Ypres .....	532	543	183	56,897	22	22	9	9,373	—	—	—	—	—	—	—	—
Courtrai .....	1,268	1,303	195	165,122	95	96	20	40,872	5	6	1	6,000	8	8	5	5,477
Ostende .....	253	256	37	35,925	78	78	6	34,491	—	—	—	—	57	57	6	21,035
Roulers .....	484	492	130	69,635	38	38	7	15,535	3	3	2	4,060	—	—	—	—
Tielt .....	260	270	105	33,203	24	25	13	10,613	—	—	—	—	2	2	2	1,375
Furnes .....	166	168	25	17,930	18	18	1	6,935	1	1	—	1,100	77	78	12	27,426
<i>Flandre occidentale :</i>	<b>3,698</b>	<b>3,780</b>	<b>823</b>	<b>473,854</b>	<b>388</b>	<b>391</b>	<b>67</b>	<b>166,688</b>	<b>20</b>	<b>21</b>	<b>6</b>	<b>28,847</b>	<b>222</b>	<b>224</b>	<b>45</b>	<b>102,487</b>
Alost .....	716	756	337	102,278	69	69	32	27,796	5	5	—	5,211	12	12	12	7,656
Termonde .....	514	537	199	56,609	38	38	18	15,261	1	1	1	400	3	3	2	1,300
Eeklo .....	285	302	106	33,019	20	20	8	7,821	—	—	—	—	—	—	—	—
Gand .....	1,549	1,622	329	220,288	242	244	50	105,234	17	17	9	16,243	38	38	31	22,973
Audenarde .....	280	300	109	40,870	38	38	11	15,912	1	1	—	1,401	9	9	7	7,725
Sint-Nicolas .....	673	708	169	90,998	39	39	16	15,576	9	9	3	9,095	6	6	5	2,935
<i>Flandre orientale :</i>	<b>4,017</b>	<b>4,265</b>	<b>1,249</b>	<b>544,062</b>	<b>446</b>	<b>448</b>	<b>135</b>	<b>187,600</b>	<b>33</b>	<b>33</b>	<b>13</b>	<b>32,350</b>	<b>68</b>	<b>68</b>	<b>57</b>	<b>42,589</b>
Ath .....	309	316	107	33,874	26	26	9	10,210	—	—	—	—	1	1	1	900
Charleroi .....	2,036	2,179	225	300,126	253	255	34	110,537	12	12	6	15,223	18	18	9	7,775
Mons .....	1,260	1,308	300	146,457	70	70	15	27,237	2	2	—	2,150	12	12	7	6,562
Soignies .....	804	841	139	112,249	92	93	17	39,193	—	—	—	—	5	5	3	3,960
Thuin .....	696	739	172	87,422	46	46	14	18,575	1	1	1	1,300	9	9	7	4,200
Tournai .....	701	710	164	70,221	42	42	16	17,721	3	3	1	2,550	8	8	5	3,132
<i>Hainaut :</i>	<b>5,806</b>	<b>6,093</b>	<b>1,107</b>	<b>750,349</b>	<b>529</b>	<b>532</b>	<b>105</b>	<b>223,473</b>	<b>18</b>	<b>18</b>	<b>8</b>	<b>21,223</b>	<b>53</b>	<b>53</b>	<b>38</b>	<b>26,529</b>
Huy .....	387	391	130	44,389	29	29	8	13,096	—	—	—	—	8	8	4	4,560
Liège .....	2,020	2,138	209	323,591	434	440	37	195,711	13	15	—	24,121	48	48	20	22,410
Verviers .....	459	476	84	70,852	88	89	13	39,054	3	3	—	2,850	27	29	19	16,700
Wareme .....	257	263	84	30,867	16	16	5	6,368	—	—	—	—	2	2	2	675
<i>Liège :</i>	<b>3,123</b>	<b>3,268</b>	<b>507</b>	<b>469,699</b>	<b>587</b>	<b>574</b>	<b>63</b>	<b>254,229</b>	<b>16</b>	<b>18</b>	<b>—</b>	<b>26,971</b>	<b>85</b>	<b>87</b>	<b>45</b>	<b>44,345</b>
Hasselt .....	440	449	192	57,647	63	65	21	27,440	5	5	—	5,508	5	5	4	1,740
Maaseik .....	162	164	96	22,187	20	20	5	7,595	—	—	—	—	1	1	1	110
Tongres .....	299	303	107	34,522	27	30	7	13,134	3	3	2	3,030	3	3	4	1,226
<i>Limbourg :</i>	<b>901</b>	<b>916</b>	<b>395</b>	<b>114,356</b>	<b>110</b>	<b>115</b>	<b>33</b>	<b>48,169</b>	<b>8</b>	<b>8</b>	<b>2</b>	<b>8,538</b>	<b>9</b>	<b>9</b>	<b>9</b>	<b>3,076</b>
Arlon .....	96	98	16	13,765	23	23	2	9,575	—	—	—	—	2	2	2	940
Bastogne .....	56	57	40	7,379	12	13	8	4,575	—	—	—	—	2	2	2	574
Marche-en-Famenne .....	130	130	74	15,607	15	15	10	5,898	1	1	—	700	3	3	4	1,675
Neufchâteau .....	142	142	70	16,875	26	26	4	10,389	—	—	—	—	3	3	2	1,345
Virton .....	132	132	15	14,300	13	13	3	4,305	—	—	—	—	5	5	6	2,375
<i>Luxembourg :</i>	<b>556</b>	<b>559</b>	<b>215</b>	<b>67,926</b>	<b>89</b>	<b>90</b>	<b>27</b>	<b>34,742</b>	<b>1</b>	<b>1</b>	<b>—</b>	<b>700</b>	<b>15</b>	<b>15</b>	<b>16</b>	<b>6,909</b>
Dinant .....	325	338	102	37,145	43	43	9	17,940	—	—	—	—	26	26	21	12,043
Namur .....	721	754	214	100,588	126	136	20	58,046	2	3	1	1,250	35	35	23	18,680
Philippeville .....	282	288	56	30,477	7	7	2	2,646	—	—	—	—	2	2	2	900
<i>Namur :</i>	<b>1,328</b>	<b>1,380</b>	<b>372</b>	<b>168,210</b>	<b>176</b>	<b>186</b>	<b>31</b>	<b>78,632</b>	<b>2</b>	<b>3</b>	<b>1</b>	<b>1,250</b>	<b>63</b>	<b>63</b>	<b>46</b>	<b>31,623</b>
<i>Le Royaume :</i>	<b>26,125</b>	<b>27,099</b>	<b>6,123</b>	<b>3,718,240</b>	<b>4,821</b>	<b>4,837</b>	<b>661</b>	<b>2,147,073</b>	<b>250</b>	<b>258</b>	<b>42</b>	<b>329,262</b>	<b>1,060</b>	<b>1,064</b>	<b>570</b>	<b>564,650</b>
<b>Agglomérations :</b>																
Anvers .....	837	848	61	169,764	527	530	29	880,601	34	34	2	41,177	30	30	20	16,300
Bruxelles .....	954	1,002	50	223,505	1,338	1,359	22	667,307	99	102	6	145,170	109	109	40	103,025
Gand .....	878	954	75	181,105	195	196	20	84,913	15	15	7	14,793	12	12	5	6,697
Charleroi .....	1,200	1,302	95	190,452	201	202	19	90,551	9	9	3	11,390	8	8	5	4,065
Liège .....	1,253	1,344	83	220,124	353	355	15	161,673	13	15	—	24,122	18	18	5	10,080



I. Bâtiments et appartements. — Gebouwen en appartementen.  
A. Ventes publiques (suite). — Openbare verkopen (vervolg).

ARRONDISSE- MENTS	Bâtiments à caractère industriel Gebouwen met industrieel karakter				Maisons d'agriculteur Landbouwers- woningen				Autres bâtiments Andere gebouwen				Bâtiments sinistrés ou en ruines Geteisterde of bouwvallige gebouwen				ARRONDISSE- MENTEN
	Nombre Aantal			Prix total de vente Totale ver- koop- prijs (1,000 F)	Nombre Aantal			Prix total de vente Totale ver- koop- prijs (1,000 F)	Nombre Aantal			Prix total de vente Totale ver- koop- prijs (1,000 F)	Nombre Aantal			Prix total de vente Totale ver- koop- prijs (1,000 F)	
	Lots Lo- ten	Bât. Geb.	Par- cel- les Per- cen- len		Lots Lo- ten	Mai- sons Hui- zen	Par- cel- les Per- cen- len		Lots Lo- ten	Bât. Geb.	Par- cel- les Per- cen- len		Lots Lo- ten	Bât. Geb.	Par- cel- les Per- cen- len		
Anvers .....	27	29	7	15,773	22	22	26	4,775	19	21	19	1,990	13	13	6	1,972	Antwerpen.
Malines .....	8	8	1	5,594	20	20	20	3,383	10	11	6	1,388	3	3	2	112	Mechelen.
Turnhout .....	8	8	5	2,381	28	28	33	4,263	13	13	9	906	3	3	3	212	Turnhout.
<i>Anvers</i> .....	43	45	13	23,748	70	70	79	12,421	42	45	34	4,284	19	19	11	2,296	<i>Antwerpen.</i>
Bruxelles .....	37	37	6	22,500	46	47	61	9,760	9	10	8	3,163	4	4	2	914	Brussel.
Louvain .....	8	8	2	1,562	39	39	40	6,345	13	13	14	2,570	9	9	5	542	Leuven.
Nivelles .....	4	4	3	1,602	15	15	20	2,572	4	4	4	745	4	4	3	553	Nijvel.
<i>Brabant</i> .....	49	49	11	25,664	100	101	121	18,677	26	27	26	6,478	17	17	10	2,009	<i>Brabant.</i>
Bruges .....	9	9	3	4,897	13	13	14	2,148	7	14	19	2,171	2	4	—	1,302	Brugge.
Dixmude .....	—	—	—	—	2	2	2	404	1	1	1	226	—	—	—	—	Diksmuide.
Ypres .....	4	4	2	3,188	7	7	8	1,360	—	—	—	—	2	2	1	28	Ieper.
Courtrai .....	13	13	3	20,766	3	3	3	834	5	5	1	442	1	1	1	48	Kortrijk.
Ostende .....	2	2	2	326	4	4	4	1,143	—	—	—	—	6	8	1	1,143	Oostende.
Roulers .....	9	9	2	9,790	3	3	4	732	1	1	—	80	—	—	—	—	Roelare.
Tielt .....	2	2	2	1,012	5	5	5	777	1	1	1	38	—	—	—	—	Tielt.
Furnes .....	4	4	—	482	—	—	—	—	1	1	1	28	1	1	—	15	Veurne.
<i>Flandre occidentale</i> .....	43	43	14	40,461	37	37	40	7,398	16	23	23	2,985	12	16	3	2,536	<i>West-Vlaanderen.</i>
Alost .....	8	8	4	2,952	34	34	34	6,431	6	6	6	304	5	6	5	501	Aalst.
Termonde .....	9	9	4	2,456	20	20	19	2,535	3	3	1	67	1	1	—	11	Dendermonde.
Eeklo .....	2	2	—	451	7	7	7	1,154	3	3	3	219	—	—	—	—	Eeklo.
Gand .....	15	15	7	9,531	44	45	58	7,782	7	7	7	1,873	2	2	2	217	Gent.
Audenarde .....	4	4	3	2,550	12	12	10	2,445	3	3	3	381	2	2	2	83	Oudenaarde.
Saint-Nicolas .....	3	3	3	2,140	15	15	18	2,633	1	1	1	108	2	2	2	675	Sint-Niklaas.
<i>Flandre orientale</i> .....	41	41	21	20,080	132	133	141	22,980	23	23	21	2,902	12	13	11	1,487	<i>Oost-Vlaanderen.</i>
Ath .....	—	—	—	—	3	3	3	355	2	2	2	548	3	3	4	110	Aat.
Charleroi .....	15	15	10	6,512	7	7	10	1,224	4	4	5	477	4	4	3	424	Charleroi.
Mons .....	5	5	4	1,495	6	6	7	1,057	1	1	1	23	1	1	3	120	Bergen.
Soignies .....	8	8	7	3,048	3	3	3	531	2	2	2	132	—	—	—	—	Zinnik.
Thuin .....	5	5	—	871	9	9	13	1,996	3	3	4	291	2	2	2	76	Thuin.
Tournai .....	2	2	1	560	5	5	9	701	2	2	—	103	5	5	8	183	Doornik.
<i>Hainaut</i> .....	35	35	22	12,486	33	33	45	5,864	14	14	14	1,574	15	15	20	913	<i>Henegouwen.</i>
Huy .....	1	1	—	241	10	10	12	1,518	3	3	3	1,098	1	1	2	50	Hoei.
Liège .....	16	16	5	14,014	5	5	10	726	3	3	2	297	11	12	5	961	Luik.
Verviers .....	9	9	5	2,437	12	12	24	3,022	3	3	4	150	10	13	13	459	Verviers.
Wareme .....	3	3	6	1,980	2	2	1	504	1	1	1	1,865	1	1	1	12	Borgworm.
<i>Liège</i> .....	29	29	16	18,672	29	29	47	5,770	10	10	10	3,410	23	27	21	1,482	<i>Luik.</i>
Hasselt .....	3	3	1	1,470	16	16	22	2,242	6	6	5	487	1	1	—	171	Hasselt.
Maaseik .....	2	2	2	175	20	20	27	2,985	1	1	—	91	—	—	—	—	Maaseik.
Tongres .....	2	2	2	2,345	10	10	13	1,271	3	3	1	2,025	2	2	1	47	Tongeren.
<i>Limbourg</i> .....	7	7	5	3,990	46	46	62	6,498	10	10	6	2,603	3	3	1	218	<i>Limburg.</i>
Arlon .....	—	—	—	—	8	8	6	1,834	4	4	5	424	—	—	—	—	Aarlen.
Bastogne .....	2	2	9	334	13	13	33	2,864	2	2	2	39	7	8	13	523	Bastenaken.
Marche-en-Famenne .....	1	1	1	300	9	9	18	1,159	3	3	6	346	4	4	2	56	Marche-en-Famenne.
Neufchâteau .....	5	5	7	1,511	13	13	29	2,451	1	1	1	18	1	2	—	35	Neufchâteau.
Virton .....	—	—	—	—	6	6	4	1,061	3	3	3	130	—	—	—	—	Virton.
<i>Luembourg</i> .....	8	8	17	2,145	49	49	90	9,369	13	13	22	957	12	14	15	614	<i>Luembourg.</i>
Dinant .....	3	3	—	858	19	19	19	2,862	5	5	4	331	3	3	1	93	Dinant.
Namur .....	7	7	4	3,347	14	14	14	1,962	5	6	3	195	1	1	1	920	Namen.
Philippeville .....	1	1	—	355	9	9	13	1,641	6	6	6	346	—	—	—	—	Philippeville.
<i>Namur</i> .....	11	11	4	4,560	42	42	46	6,465	16	17	13	872	4	4	2	1,013	<i>Namen.</i>
<i>Le Royaume</i> .....	266	268	123	151,806	538	540	671	95,442	170	182	169	26,065	117	128	94	12,568	<i>Het Rijk.</i>
<b>Agglomérations :</b>																	<b>Agglomeraties ;</b>
Anvers .....	21	23	5	14,259	2	2	1	517	—	—	—	—	10	10	4	1,598	Antwerpen.
Bruxelles .....	27	27	3	19,700	2	2	2	625	—	—	—	—	2	2	1	110	Brussel.
Gand .....	11	11	5	8,718	2	2	2	482	—	—	—	—	1	1	1	145	Gent.
Charleroi .....	13	13	7	4,462	3	3	2	549	—	—	—	—	2	2	1	316	Charleroi.
Liège .....	8	8	1	3,539	—	—	—	—	—	—	—	—	6	6	2	694	Luik.

## I. - Bâtiments et appartements. — Gebouwen en appartementen.

## B. Ventes de gré à gré (suite). — Verkopen uit de hand (vervolg).

ARRONDISSE- MENTS	Bâtiments à caractère industriel Gebouwen met industrieel karakter				Maisons d'agriculteur Landbouwers- woningen				Autres bâtiments Andere gebouwen				Bâtiments sinistrés ou en ruines Gesteisterde of bouwvallige gebouwen				ARRONDISSE- MENTEN
	Nombre Aantal			Prix total de vente Totale ver- koop- prijs (1,000 F)	Nombre Aantal			Prix total de vente Totale ver- koop- prijs (1,000 F)	Nombre Aantal			Prix total de vente Totale ver- koop- prijs (1,000 F)	Nombre Aantal			Prix total de vente Totale ver- koop- prijs (1,000 F)	
	Lots Lo- ten	Bât. Geb.	Par- cel- les Per- ce- len		Lots Lo- ten	Mai- sons Hui- zen	Par- cel- les Per- ce- len		Lots Lo- ten	Bât. Geb.	Par- cel- les Per- ce- len		Lots Lo- ten	Bât. Geb.	Par- cel- les Per- ce- len		
Anvers .....	52	52	17	54,327	25	25	24	5,705	84	84	65	28,519	54	55	29	13,440	Antwerpen
Malines .....	24	24	7	17,924	29	29	31	5,582	45	45	34	2,255	30	32	22	1,414	Mechelen.
Turnhout .....	17	17	14	6,409	35	35	34	5,576	52	52	39	4,888	15	15	9	1,334	Turnhout.
<i>Anvers :</i>	93	93	38	78,660	89	89	89	16,863	181	181	138	35,662	99	102	60	16,188	<i>Antwerpen.</i>
Bruxelles .....	113	113	29	119,686	101	104	96	26,612	108	121	65	19,827	59	71	39	10,959	Brussel.
Louvain .....	10	10	5	6,499	31	31	31	5,516	50	59	38	9,298	43	45	34	4,302	Leuven.
Nivelles .....	24	24	13	6,809	69	69	73	15,362	50	50	38	11,172	23	23	20	2,170	Nijvel.
<i>Brabant :</i>	147	147	47	132,994	201	204	200	47,490	208	230	141	40,297	125	139	93	17,431	<i>Brabant.</i>
Bruges .....	18	18	8	8,761	20	20	20	3,912	46	46	31	4,909	22	26	9	3,213	Brugge.
Diksmuide .....	2	2	2	1,500	12	12	12	1,960	5	5	3	162	7	8	2	193	Diksmuide.
Ypres .....	14	14	6	4,390	22	22	22	3,907	17	17	13	915	9	9	3	227	Ieper.
Courtrai .....	42	42	20	17,710	20	20	19	4,072	39	39	23	7,763	25	30	15	2,376	Kortrijk.
Ostende .....	5	5	3	4,246	9	9	9	1,917	14	14	9	1,335	26	27	12	4,685	Oostende.
Roulers .....	16	16	8	6,312	21	21	22	4,516	20	20	18	3,313	11	12	7	2,920	Rooselare
Tielt .....	16	16	14	6,823	27	27	30	4,388	12	12	9	947	11	11	8	822	Tielt.
Furnes .....	6	6	1	1,155	4	4	4	585	12	13	9	1,137	16	16	6	2,792	Veurne.
<i>Flandre occidentale :</i>	119	119	62	50,897	135	135	138	25,257	165	166	115	20,481	127	139	62	17,228	<i>West-Vlaanderen.</i>
Alost .....	20	20	15	18,561	60	61	58	12,024	28	28	25	3,879	39	39	27	2,110	Aalst.
Termonde .....	14	14	8	5,056	39	39	40	6,280	22	22	20	1,436	7	7	5	761	Dendermonde.
Eeklo .....	4	4	3	1,690	22	22	21	3,808	21	21	19	1,259	12	13	10	927	Eeklo.
Gand .....	38	38	18	24,086	72	73	73	18,659	69	70	63	22,400	38	38	32	5,022	Gent.
Audenarde .....	12	13	9	8,560	38	38	39	8,472	11	11	10	2,128	19	20	14	1,862	Oudenaarde.
Saint-Nicolas .....	15	15	8	8,347	59	59	60	12,185	17	17	16	1,411	15	16	7	1,518	Sint-Niklaas.
<i>Flandre orientale :</i>	103	104	56	61,240	290	292	291	56,428	168	169	153	32,513	130	133	95	12,200	<i>Oost-Vlaanderen.</i>
Ath .....	9	9	5	2,905	19	19	22	3,066	15	15	11	602	16	16	12	1,340	Aat.
Charleroi .....	34	34	10	19,325	18	18	16	3,663	74	78	37	5,376	26	35	14	1,680	Charleroi.
Mons .....	17	17	14	5,509	18	18	19	3,849	33	33	28	6,661	23	34	17	3,907	Bergen.
Soignies .....	10	10	4	4,007	17	17	17	3,146	19	19	23	3,892	20	23	16	4,245	Zinnik.
Thuin .....	14	14	8	4,610	28	28	27	4,719	37	38	26	3,028	12	13	7	221	Thuin.
Tournai .....	12	12	8	2,935	36	36	45	6,634	32	33	25	4,381	25	25	16	1,989	Doornik.
<i>Hainaut :</i>	96	96	49	39,291	136	136	146	25,047	210	216	150	23,940	127	146	84	13,382	<i>Henegouwen.</i>
Huy .....	7	7	3	1,599	36	37	40	6,003	24	24	25	4,010	14	14	8	339	Hoel.
Liège .....	75	75	29	48,493	24	24	22	6,269	67	68	43	7,938	78	81	44	11,717	Luik.
Verviers .....	28	30	10	11,491	28	29	31	5,564	46	46	32	3,996	43	45	30	2,934	Verviers.
Waremme .....	1	1	1	325	22	22	27	4,045	21	21	14	829	11	11	4	738	Borgworm.
<i>Liège :</i>	111	113	43	61,908	110	112	120	21,881	158	159	114	16,773	146	151	86	15,728	<i>Luik.</i>
Hasselt .....	5	5	2	1,260	38	39	38	5,356	26	26	18	7,059	10	10	5	375	Hasselt.
Maaseik .....	5	5	3	1,205	20	20	19	3,931	12	13	11	715	9	9	6	331	Maaseik.
Tongres .....	7	7	3	1,830	18	18	17	4,235	29	29	19	2,637	23	23	18	1,311	Tongeren.
<i>Limbourg :</i>	17	17	8	4,295	76	77	74	13,522	67	68	48	10,411	42	42	29	2,067	<i>Limburg.</i>
Arlon .....	4	4	1	705	4	4	4	222	12	13	9	834	6	6	2	297	Aarlen.
Bastogne .....	1	1	—	50	9	9	15	1,452	12	12	4	106	17	18	15	655	Bastenaken.
Marche-en-Famenne .....	4	4	2	1,315	7	7	8	1,057	20	20	27	3,850	15	15	6	1,072	Marche-en-Famenne.
Neufchâteau .....	4	4	5	1,865	10	10	16	2,273	14	14	11	1,269	9	9	5	293	Neufchâteau.
Virton .....	—	—	—	—	4	4	3	945	15	15	4	499	11	11	1	288	Virton.
<i>Luxembourg :</i>	13	13	8	3,435	34	34	46	5,949	73	74	55	6,558	58	59	29	2,605	<i>Luxembourg.</i>
Dinant .....	13	13	12	4,063	33	33	34	4,265	38	38	46	10,321	13	13	5	739	Dinant.
Namur .....	20	20	8	5,645	48	49	45	8,996	44	44	37	11,652	15	15	10	550	Namen.
Philippeville .....	3	3	1	890	11	11	8	1,997	38	38	25	2,211	16	16	6	170	Philippeville.
<i>Namur :</i>	36	36	21	10,098	92	93	87	15,258	120	120	108	24,184	44	44	21	1,459	<i>Namen.</i>
<i>Le Royaume :</i>	735	738	332	442,818	1,163	1,172	1,191	227,695	1,350	1,383	1,022	210,819	898	955	559	98,288	<i>Het Rijk.</i>
<b>Agglomérations :</b>																	<b>Agglomeraties :</b>
<i>Anvers :</i>	37	37	14	47,342	2	2	2	801	—	—	—	—	33	33	13	11,838	Antwerpen.
Bruxelles .....	94	94	18	101,128	8	8	6	4,300	—	—	—	—	26	29	13	7,807	Brussel.
Gand .....	24	24	6	17,667	—	—	—	—	—	—	—	—	16	16	12	3,247	Gent.
Charleroi .....	20	20	8	16,378	4	4	1	670	—	—	—	—	19	28	9	1,383	Charleroi.
Liège .....	51	51	14	40,074	1	1	1	850	—	—	—	—	57	60	35	10,889	Luik.

## II. - Propriétés et terres. - II. - Eigendommen en gronden.

## A. Ventes publiques. — A. Openbare verkopen.

ARRON- DISSEMENTS	Propriétés agricoles et horticoles Land- en tuinbouwgrond						Terres de culture Teelgronden						Prairies Weiden						ARRON- DISSEMENTEN	
	Nombre Aantal			Superficie totale oppervlakte			Nombre Aantal			Superficie totale oppervlakte			Nombre Aantal		Superficie totale oppervlakte		Prix total de vente			
	Lots Lo- ten	Bât. Geb.	Parc. Perc.	Ha	a	ca	Total verkoop prijs (1.000 F)	Lots Lo- ten	Parc. Perc.	Ha	a	ca	Total verkoop prijs (1.000 F)	Lots Lo- ten	Parc. Perc.	Ha	a	ca		Total verkoop prijs (1.000 F)
Anvers .....	28	28	62	63	93	11	12,314	96	113	74	86	47	8,879	57	67	60	70	84	6,178	Antwerpen.
Malines .....	40	40	43	97	42	65	13,590	206	229	101	55	38	10,509	40	50	29	14	76	2,063	Mechelen.
Turnhout .....	53	54	104	144	20	09	17,080	434	459	207	49	15	18,586	320	351	212	19	38	19,067	Turnhout.
<i>Anvers :</i>	<b>121</b>	<b>122</b>	<b>209</b>	<b>305</b>	<b>55</b>	<b>85</b>	<b>42,984</b>	<b>736</b>	<b>801</b>	<b>383</b>	<b>91</b>	<b>00</b>	<b>37,974</b>	<b>426</b>	<b>468</b>	<b>302</b>	<b>04</b>	<b>98</b>	<b>27,308</b>	<i>Antwerpen.</i>
Bruxelles .....	13	13	24	28	59	27	6,389	199	227	108	07	59	16,085	54	56	30	25	35	3,735	Brussel.
Louvain .....	15	15	23	25	76	34	3,890	390	434	217	22	24	21,375	70	71	72	01	79	6,289	Leuven.
Nivelles .....	11	11	31	41	74	02	5,543	165	204	130	64	25	12,654	26	30	18	32	94	1,731	Nijvel.
<i>Brabant :</i>	<b>39</b>	<b>39</b>	<b>78</b>	<b>96</b>	<b>09</b>	<b>63</b>	<b>15,822</b>	<b>754</b>	<b>865</b>	<b>455</b>	<b>94</b>	<b>08</b>	<b>50,114</b>	<b>150</b>	<b>157</b>	<b>120</b>	<b>60</b>	<b>08</b>	<b>11,755</b>	<i>Brabant.</i>
Bruges .....	19	19	27	52	52	99	8,039	32	38	28	63	93	4,408	18	25	27	72	06	4,309	Brugge.
Dixmude .....	2	2	4	4	33	55	686	10	10	8	22	71	1,109	17	17	15	44	48	2,439	Diksmuide.
Ypres .....	8	8	16	24	34	93	3,918	37	38	45	27	23	5,613	7	7	7	54	71	863	Ieper.
Courtrai .....	4	5	16	8	99	71	2,157	27	29	10	64	33	1,776	9	9	8	14	78	846	Kortrijk.
Ostende .....	11	11	35	08	00	60	9,858	10	11	7	39	15	1,517	9	10	11	43	09	1,630	Oostende.
Roulers .....	8	8	14	20	38	19	4,136	10	10	6	06	77	1,154	2	2	—	69	28	100	Roeselare.
Tielt .....	5	5	7	10	22	97	1,706	4	7	3	16	78	669	—	—	—	—	—	—	Tielt.
Furnes .....	5	5	7	31	54	10	4,958	13	13	5	44	98	1,068	2	2	1	72	55	320	Veurne.
<i>Flandre occidentale :</i>	<b>62</b>	<b>63</b>	<b>126</b>	<b>220</b>	<b>37</b>	<b>04</b>	<b>35,408</b>	<b>143</b>	<b>156</b>	<b>114</b>	<b>85</b>	<b>88</b>	<b>17,314</b>	<b>64</b>	<b>72</b>	<b>72</b>	<b>70</b>	<b>95</b>	<b>10,520</b>	<i>West-Vlaanderen.</i>
Alost .....	3	3	3	3	29	01	839	228	240	63	18	50	11,557	83	83	29	93	88	5,000	Aalst.
Termonde .....	1	1	4	2	38	34	421	106	110	55	32	45	7,278	36	43	18	63	21	2,306	Dendermonde.
Eeklo .....	6	6	7	15	05	11	1,837	58	68	71	07	02	9,526	3	3	—	98	02	149	Eeklo.
Gand .....	34	34	101	83	32	05	15,407	114	142	92	12	22	11,362	34	40	33	94	45	3,709	Gent.
Audenarde .....	8	8	12	19	82	67	3,119	46	52	30	19	85	5,404	8	8	3	58	50	590	Oudenaarde.
Saint-Nicolas .....	4	4	6	11	78	24	2,031	170	185	129	43	58	15,679	26	29	14	47	28	1,669	Sint-Niklaas.
<i>Flandre orientale :</i>	<b>56</b>	<b>56</b>	<b>133</b>	<b>135</b>	<b>65</b>	<b>42</b>	<b>23,654</b>	<b>722</b>	<b>797</b>	<b>441</b>	<b>33</b>	<b>62</b>	<b>60,806</b>	<b>190</b>	<b>206</b>	<b>101</b>	<b>55</b>	<b>34</b>	<b>13,423</b>	<i>Oost-Vlaanderen.</i>
Ath .....	3	3	3	3	14	65	705	32	35	18	23	07	2,299	10	10	3	21	38	451	Aat.
Charleroi .....	9	9	29	28	62	45	3,528	24	30	16	10	41	1,632	10	11	8	24	12	1,056	Charleroi.
Mons .....	2	2	4	5	98	50	530	22	27	40	11	80	3,356	14	20	8	44	08	769	Bergen.
Soignies .....	10	10	32	28	64	21	4,515	18	23	11	92	00	1,431	12	13	7	11	31	970	Zinnik.
Thuin .....	16	17	38	59	45	76	5,523	34	41	14	06	93	1,125	44	50	31	32	60	3,023	Thuin.
Tournai .....	3	3	4	13	01	49	2,055	16	20	8	49	63	757	—	—	—	—	—	—	Doornik.
<i>Hainaut :</i>	<b>43</b>	<b>44</b>	<b>110</b>	<b>138</b>	<b>87</b>	<b>06</b>	<b>16,856</b>	<b>146</b>	<b>176</b>	<b>108</b>	<b>93</b>	<b>84</b>	<b>10,600</b>	<b>90</b>	<b>104</b>	<b>58</b>	<b>33</b>	<b>49</b>	<b>6,274</b>	<i>Henegouwen.</i>
Huy .....	3	3	9	7	72	07	1,445	40	46	27	68	76	2,361	15	18	9	31	00	862	Hoei.
Liège .....	22	22	59	88	33	81	11,610	38	41	18	94	40	2,209	22	33	15	49	34	1,956	Luik.
Verviers .....	43	44	150	256	06	92	21,274	61	85	45	62	62	3,655	110	220	119	86	30	8,899	Verviers.
Waremmé .....	2	2	3	4	45	35	512	98	110	49	22	54	6,008	9	9	3	32	87	433	Borgworm.
<i>Liège :</i>	<b>70</b>	<b>71</b>	<b>221</b>	<b>356</b>	<b>59</b>	<b>05</b>	<b>34,841</b>	<b>237</b>	<b>282</b>	<b>141</b>	<b>48</b>	<b>32</b>	<b>14,233</b>	<b>156</b>	<b>280</b>	<b>147</b>	<b>99</b>	<b>51</b>	<b>12,150</b>	<i>Luik.</i>
Hasselt .....	18	18	43	33	61	85	3,980	118	180	54	31	18	6,136	52	54	28	21	09	1,905	Hasselt.
Maaseik .....	36	36	117	160	00	60	13,481	98	123	54	83	15	4,896	57	67	37	00	97	3,102	Maaseik.
Tongres .....	5	5	18	34	76	42	2,404	173	185	51	85	56	7,685	37	37	12	64	58	1,316	Tongeren.
<i>Limbourg :</i>	<b>59</b>	<b>59</b>	<b>178</b>	<b>228</b>	<b>38</b>	<b>87</b>	<b>19,865</b>	<b>389</b>	<b>438</b>	<b>160</b>	<b>99</b>	<b>89</b>	<b>18,717</b>	<b>146</b>	<b>158</b>	<b>77</b>	<b>86</b>	<b>64</b>	<b>6,323</b>	<i>Limburg.</i>
Arlon .....	5	5	7	24	28	00	2,305	199	238	69	07	17	3,479	105	129	32	52	00	1,836	Aarlen.
Bastogne .....	10	10	77	37	08	73	3,851	197	290	120	34	16	6,556	56	74	19	60	85	1,321	Bastenaken.
Marche-en-Famenne .....	8	8	29	83	05	13	4,719	220	273	98	00	03	4,086	129	140	50	99	85	2,901	Marche-en-Famenne.
Neufchâteau .....	12	12	59	47	24	09	4,380	279	318	159	32	40	8,018	94	112	52	59	45	2,465	Neufchâteau.
Virton .....	5	5	17	52	35	80	2,676	186	214	61	14	41	2,320	162	169	97	62	73	4,125	Virton.
<i>Luxembourg :</i>	<b>40</b>	<b>40</b>	<b>189</b>	<b>244</b>	<b>02</b>	<b>35</b>	<b>17,931</b>	<b>1,081</b>	<b>1,333</b>	<b>507</b>	<b>88</b>	<b>17</b>	<b>24,459</b>	<b>546</b>	<b>624</b>	<b>253</b>	<b>34</b>	<b>88</b>	<b>12,648</b>	<i>Luxembourg.</i>
Dinant .....	6	6	10	17	73	62	1,661	293	324	118	85	25	5,886	133	137	66	66	61	3,400	Dinant.
Namur .....	23	24	55	57	26	36	7,719	106	129	88	67	53	7,787	40	42	28	26	76	2,356	Namen.
Philippeville .....	12	12	21	131	58	31	6,550	49	59	23	65	82	1,315	69	70	52	92	18	3,402	Philippeville.
<i>Namur :</i>	<b>41</b>	<b>42</b>	<b>86</b>	<b>206</b>	<b>58</b>	<b>29</b>	<b>15,930</b>	<b>448</b>	<b>512</b>	<b>231</b>	<b>18</b>	<b>60</b>	<b>14,938</b>	<b>242</b>	<b>249</b>	<b>147</b>	<b>85</b>	<b>55</b>	<b>9,158</b>	<i>Namen.</i>
<i>Le Royaume :</i>	<b>531</b>	<b>536</b>	<b>1,330</b>	<b>1,932</b>	<b>13</b>	<b>56</b>	<b>223,291</b>	<b>4,656</b>	<b>5,360</b>	<b>2,546</b>	<b>53</b>	<b>40</b>	<b>249,155</b>	<b>2,010</b>	<b>2,318</b>	<b>1,282</b>	<b>31</b>	<b>42</b>	<b>109,559</b>	<i>Het Rijk.</i>

## II. - Propriétés et terres. - II. - Eigendommen en gronden.

## A. Ventes publiques. (suite) — Openbare verkopen (vervolg).

ARRON- DISSEMENTS	Terres de culture et prairies Teelgronden en weiden					Terrains à bâtir Bouwgronden					Bois Bossen					ARRON- DISSEMENTEN
	Nombre Aantal		Superficie totale Totaal oppervlakte		Prix total de vente Totaal verkoop prijs (1,000 F)	Nombre Aantal		Superficie totale Totaal oppervlakte		Prix total de vente Totaal verkoop prijs (1,000 F)	Nombre Aantal		Superficie totale Totaal oppervlakte		Prix total de vente Totaal verkoop prijs (1,000 F)	
	Lots Lo- ten	Parc. Perc.	Ha	a ca		Lots Lo- ten	Parc. Perc.	Ha	a ca		Lots Lo- ten	Parc. Perc.	Ha	a ca		
Anvers .....	8	11	9	04 62	1,251	335	373	27	56 87	23,574	21	21	10	59 87	892	Antwerpen.
Malines .....	17	19	23	07 49	2,061	155	155	8	34 22	7,528	4	4	1	71 90	120	Mechelen.
Turnhout.....	57	94	79	66 53	7,392	85	85	9	89 34	4,810	59	61	39	30 57	1,633	Turnhout.
<i>Anvers :</i>	<b>82</b>	<b>124</b>	<b>111</b>	<b>78 64</b>	<b>10,704</b>	<b>575</b>	<b>613</b>	<b>45</b>	<b>80 43</b>	<b>35,912</b>	<b>84</b>	<b>86</b>	<b>51</b>	<b>62 34</b>	<b>2,645</b>	<i>Antwerpen.</i>
Bruxelles .....	9	10	10	75 20	1,305	520	571	25	41 75	63,919	12	12	2	57 61	204	Brussel.
Louvain .....	14	18	13	65 15	1,053	164	179	15	62 66	11,229	14	15	8	62 49	377	Leuven.
Nivelles .....	7	14	14	90 48	1,588	29	31	2	41 28	2,623	6	8	1	87 50	154	Nijvel.
<i>Brabant :</i>	<b>30</b>	<b>42</b>	<b>39</b>	<b>30 83</b>	<b>3,946</b>	<b>713</b>	<b>781</b>	<b>43</b>	<b>45 69</b>	<b>77,771</b>	<b>32</b>	<b>35</b>	<b>13</b>	<b>07 60</b>	<b>735</b>	<i>Brabant.</i>
Bruges .....	2	3	7	96 19	675	101	124	5	48 26	7,787	—	—	—	—	—	Brugge.
Dixmude .....	2	4	2	32 80	460	16	18	1	43 37	639	—	—	—	—	—	Diksmuide.
Ypres .....	6	6	20	84 69	2,652	50	50	2	60 81	1,983	—	—	—	—	—	Ieper.
Courtrai .....	5	6	5	31 88	1,089	55	67	3	92 79	4,934	1	1	—	25 60	30	Kortrijk.
Ostende .....	8	8	15	18 40	1,875	45	61	2	01 01	2,055	—	—	—	—	—	Oostende.
Roulers .....	—	—	—	—	—	23	24	1	99 87	2,009	—	—	—	—	—	Roelare.
Tielt .....	1	1	—	61 55	140	3	3	—	24 30	313	—	—	—	—	—	Tielt.
Furnes .....	—	—	—	—	—	16	19	1	16 39	985	—	—	—	—	—	Veurne.
<i>Flandre occidentale :</i>	<b>24</b>	<b>28</b>	<b>52</b>	<b>25 51</b>	<b>6 891</b>	<b>309</b>	<b>366</b>	<b>18</b>	<b>86 80</b>	<b>20,705</b>	<b>1</b>	<b>1</b>	<b>—</b>	<b>25 60</b>	<b>30</b>	<i>West-Vlaanderen.</i>
Alost .....	19	23	15	28 59	2,599	107	110	6	67 91	5,847	10	10	1	24 49	161	Aalst.
Termonde .....	10	19	10	83 79	1,344	36	40	2	38 29	3,208	2	2	—	38 80	68	Dendermonde.
Eeklo .....	2	2	6	51 30	818	15	15	—	71 18	1,064	1	1	—	19 20	—	Eeklo.
Gand .....	12	18	14	94 00	1,956	60	65	5	28 28	5,506	2	2	1	14 20	74	Gent.
Audenarde .....	5	9	6	54 43	1,151	29	29	2	18 65	1,992	5	5	2	98 40	285	Oudenaarde.
Saint-Nicolas .....	4	6	4	09 58	410	135	135	5	96 77	10,976	—	—	—	—	—	Sint-Niklaas.
<i>Flandre orientale :</i>	<b>52</b>	<b>77</b>	<b>58</b>	<b>21 69</b>	<b>8,278</b>	<b>382</b>	<b>394</b>	<b>23</b>	<b>21 08</b>	<b>28,593</b>	<b>20</b>	<b>20</b>	<b>5</b>	<b>95 09</b>	<b>588</b>	<i>Oost-Vlaanderen.</i>
Ath.....	5	6	5	20 94	658	5	5	—	61 60	377	6	6	2	17 40	249	Aat.
Charleroi .....	4	11	9	75 20	1,054	53	57	2	66 55	5,621	—	—	—	—	—	Charleroi.
Mons .....	1	1	—	41 20	57	12	12	—	62 14	519	2	2	2	12 50	136	Bergen.
Soignies .....	1	4	2	12 00	256	7	7	—	74 54	552	1	1	—	13 90	6	Zinnik.
Thuin .....	6	16	9	28 90	819	12	12	—	83 15	336	1	1	—	23 40	18	Thuin.
Tournai .....	1	1	2	10 35	110	5	5	—	26 76	140	—	—	—	—	—	Doornik.
<i>Hainaut :</i>	<b>18</b>	<b>39</b>	<b>28</b>	<b>88 59</b>	<b>2,954</b>	<b>94</b>	<b>98</b>	<b>5</b>	<b>74 74</b>	<b>7,545</b>	<b>10</b>	<b>10</b>	<b>4</b>	<b>67 20</b>	<b>409</b>	<i>Henegouwen.</i>
Huy .....	3	7	4	29 60	472	9	9	—	65 96	1,110	1	1	2	80 10	84	Hoei.
Liège .....	2	4	3	11 04	412	79	97	4	02 63	8,866	1	2	11	36 35	700	Luik.
Verviers .....	10	40	22	12 25	1,566	34	38	1	78 07	2,170	39	79	64	48 82	2,554	Verviers.
Waremme .....	2	13	5	69 80	611	17	18	1	34 03	623	—	—	—	—	—	Borgworm.
<i>Liège :</i>	<b>17</b>	<b>64</b>	<b>35</b>	<b>22 69</b>	<b>3,061</b>	<b>139</b>	<b>162</b>	<b>7</b>	<b>80 69</b>	<b>12,769</b>	<b>41</b>	<b>82</b>	<b>78</b>	<b>66 27</b>	<b>3,338</b>	<i>Luik.</i>
Hasselt .....	10	13	9	68 80	597	43	47	4	10 46	3,682	6	6	5	39 10	129	Hasselt.
Maaseik .....	22	41	36	93 83	2,993	10	11	1	01 90	601	6	6	3	58 70	148	Maaseik.
Tongres .....	5	6	4	36 75	257	17	17	—	88 09	962	2	2	5	15 81	107	Tongeren.
<i>Limbourg :</i>	<b>37</b>	<b>60</b>	<b>50</b>	<b>99 38</b>	<b>3,847</b>	<b>70</b>	<b>75</b>	<b>6</b>	<b>00 45</b>	<b>5,245</b>	<b>14</b>	<b>14</b>	<b>14</b>	<b>13 61</b>	<b>384</b>	<i>Limburg.</i>
Arlon .....	5	13	2	75 20	78	19	19	1	25 06	1,896	36	40	14	79 50	1,189	Aarlen.
Bastogne .....	22	82	29	33 45	1,787	6	6	—	22 81	194	65	101	36	16 16	1,313	Bastenaken.
Marche-en-Famenne .....	23	58	25	60 22	1,159	8	9	—	52 80	629	66	87	41	70 81	1,139	Marche-en-Famenne.
Neufchâteau .....	9	28	19	70 60	949	4	4	—	35 86	779	66	80	59	49 02	3,340	Neufchâteau.
Virton .....	26	76	32	86 86	1,333	10	10	—	75 98	366	14	14	10	75 15	479	Virton.
<i>Lucembourg :</i>	<b>85</b>	<b>257</b>	<b>110</b>	<b>26 33</b>	<b>5,306</b>	<b>47</b>	<b>48</b>	<b>3</b>	<b>12 51</b>	<b>3,855</b>	<b>247</b>	<b>322</b>	<b>162</b>	<b>90 64</b>	<b>7,460</b>	<i>Lucembourg.</i>
Dinant .....	23	60	36	81 02	1,955	16	16	1	23 80	537	26	27	10	70 85	512	Dinant.
Namur .....	8	18	20	54 02	1,468	28	29	1	55 22	1,460	—	—	—	—	—	Namen.
Philippeville .....	11	26	25	49 07	1,230	2	2	—	6 32	48	2	2	—	27 66	8	Philippeville.
<i>Namur :</i>	<b>42</b>	<b>104</b>	<b>82</b>	<b>84 11</b>	<b>4,653</b>	<b>46</b>	<b>47</b>	<b>2</b>	<b>85 34</b>	<b>2,045</b>	<b>28</b>	<b>29</b>	<b>10</b>	<b>98 51</b>	<b>520</b>	<i>Namen.</i>
<i>Le Royaume :</i>	<b>387</b>	<b>795</b>	<b>569</b>	<b>77 77</b>	<b>49,640</b>	<b>2,375</b>	<b>2,584</b>	<b>156</b>	<b>87 73</b>	<b>194,440</b>	<b>477</b>	<b>599</b>	<b>342</b>	<b>26 86</b>	<b>16,109</b>	<i>Het Rijk.</i>

## II. - Propriétés et terres. - II. - Eigendommen en gronden.

## A. Ventes publiques (suite). — A. Opbare verkopen (vervolg).

ARRON- DISSEMENTS	Terres incultes Niet beteelbare gronden					Terrains mixtes Gemengde gronden					Propriétés diverses Diverse eigendommen					ARRON- DISSEMENTEN	
	Nombre Aantal		Superficie totale Totale oppervlakte		Prix total de vente  Totale verkoop- prijs (1.000 F)	Nombre Aantal		Superficie totale Totale oppervlakte		Prix total de vente  Totale verkoop- prijs (1.000 F)	Nombre Aantal			Superficie totale Totale oppervlakte			Prix total de vente  Totale verkoop- prijs (1.000 F)
	Lots Lo- ten	Parc. Perc.	Ha	a ca		Lots Lo- ten	Parc. Perc.	Ha	a ca		Lots Lo- ten	Bât. Geb.	Parc. Perc.	Ha	a ca		
Anvers .....	4	6	6	72 31	455	119	157	65	01 74	13,072	6	20	6	20	74 88	5,406	Antwerpen.
Malines .....	3	3	1	56 56	47	67	72	29	54 82	5,223	3	10	4	1	60 82	1,507	Mechelen.
Turnhout .....	43	48	33	47 49	1,096	85	95	76	16 59	5,098	—	—	—	—	—	—	Turnhout.
<i>Anvers</i> :	50	55	41	76 36	1,598	271	324	170	73 15	23,393	9	30	10	22	35 70	6,913	<i>Antwerpen.</i>
Bruxelles .....	2	2	—	41 86	20	95	123	46	23 35	12,625	13	35	30	5	22 56	11,166	Brussel.
Louvain .....	4	4	1	62 90	24	129	145	68	22 44	8,555	7	25	9	1	72 00	3,847	Leuven.
Nivelles .....	1	1	—	50 00	53	22	35	30	32 72	1,981	2	5	6	3	45 07	902	Nijvel.
<i>Brabant</i> :	7	7	2	54 76	97	246	303	144	78 51	23,161	22	65	45	10	39 63	15,915	<i>Brabant.</i>
Bruges .....	1	1	—	1 80	1	13	15	19	95 78	3,782	—	—	—	—	—	—	Brugge.
Dixmude .....	—	—	—	—	—	1	2	1	36 49	271	—	—	—	—	—	—	Diksmuide.
Ypres .....	1	1	—	46	3	13	13	8	18 82	1,291	—	—	—	—	—	—	Ieper.
Courtrai .....	—	—	—	—	—	8	10	2	35 84	1,903	1	2	1	—	25 29	420	Kortrijk.
Oostende .....	—	—	—	—	—	12	20	47	00 02	744	—	—	—	—	—	—	Oostende.
Roulers .....	—	—	—	—	—	5	6	—	89 78	344	1	2	1	—	5 37	226	Roeselare.
Tielt .....	—	—	—	—	—	4	5	1	44 35	422	1	2	1	2	14 99	924	Tielt.
Furnes .....	—	—	—	—	—	5	6	3	22 30	491	—	—	—	—	—	—	Veurne.
<i>Flandre occidentale</i> :	2	2	—	2 26	4	61	77	84	43 38	9,248	3	6	3	2	45 65	1,570	<i>West-Vlaanderen.</i>
Alost .....	1	1	—	14 10	31	38	45	7	83 78	2,695	—	—	—	—	—	—	Aalst.
Termonde .....	—	—	—	—	—	14	17	7	31 38	1,508	3	7	4	—	75 81	1,741	Dendermonde.
Eeklo .....	1	1	—	19 20	26	5	6	8	12 89	713	—	—	—	—	—	—	Eeklo.
Gand .....	—	—	—	—	—	16	33	16	42 30	2,785	5	18	7	—	33 31	2,634	Gent.
Audenarde .....	—	—	—	—	—	11	14	5	91 15	1,083	—	—	—	—	—	—	Audenarde.
Saint-Nicolas .....	5	5	4	55 20	213	24	36	18	69 52	2,285	1	6	1	—	6 53	601	Sint-Niklaas.
<i>Flandre orientale</i> :	7	7	4	88 50	270	108	151	64	31 02	11,069	9	31	12	1	65 65	4,976	<i>Oost-Vlaanderen.</i>
Ath .....	1	1	—	81 70	95	6	7	5	39 57	659	—	—	—	—	—	—	Aat.
Charleroi .....	—	—	—	—	—	5	6	4	08 33	1,092	1	2	6	1	01 55	450	Charleroi.
Mons .....	—	—	—	—	—	6	11	13	68 07	995	3	9	11	9	99 40	1,785	Bergen.
Soignies .....	—	—	—	—	—	3	3	1	35 06	141	1	2	1	—	67 40	532	Zinnik.
Thuin .....	—	—	—	—	—	7	10	6	42 96	791	2	6	2	—	21 60	346	Thuin.
Tournai .....	—	—	—	—	—	1	1	—	49 73	73	—	—	—	—	—	—	Doornik.
<i>Hainaut</i> :	1	1	—	81 70	95	28	38	31	43 72	3,751	7	19	20	11	89 95	3,113	<i>Henegouwen.</i>
Huy .....	1	1	—	3 35	12	14	21	77	12 92	2,472	—	—	—	—	—	—	Hoel.
Liège .....	—	—	—	—	—	17	61	10	47 22	2,090	5	20	10	2	43 88	2,372	Luik.
Verviers .....	7	12	3	47 33	159	31	161	62	08 35	3,827	9	20	24	4	13 24	3,788	Verviers.
Waremmé .....	—	—	—	—	—	10	10	3	23 30	737	1	3	1	—	4 10	70	Borgworm.
<i>Liège</i> :	8	13	3	50 68	171	72	253	152	91 79	9,120	15	43	35	6	61 22	6,230	<i>Luik.</i>
Hasselt .....	6	8	1	98 85	175	54	66	38	31 42	6,465	1	3	4	—	36 80	160	Hasselt.
Maaseik .....	10	14	9	04 05	323	38	70	34	27 83	2,321	1	2	2	—	18 94	90	Maaseik.
Tongres .....	2	2	1	05 00	20	53	57	35	66 93	5,735	—	—	—	—	—	—	Tongeren.
<i>Limbourg</i> :	18	24	12	07 90	518	145	193	108	26 18	14,521	2	5	6	—	55 74	250	<i>Limburg.</i>
Arlon .....	12	13	8	93 26	251	6	7	28	92 37	624	—	—	—	—	—	—	Aarlen.
Bastogne .....	25	32	12	95 50	350	27	74	26	37 72	1,383	—	—	—	—	—	—	Bastenaken.
Marche-en-Famenne .....	27	28	11	56 91	189	50	102	113	93 96	3,869	1	3	7	—	11 71	408	Marche-en-Famenne.
Neufchâteau .....	51	86	04	33 76	2,100	20	61	49	84 70	1,958	3	6	13	4	72 72	1,933	Neufchâteau.
Virton .....	16	17	5	21 30	76	16	19	10	55 52	622	—	—	—	—	—	—	Virton.
<i>Luxembourg</i> :	131	176	103	00 73	2,966	119	263	229	64 27	8,456	4	9	20	4	84 43	2,341	<i>Luxembourg.</i>
Dinant .....	18	19	7	58 35	205	26	46	54	03 44	2,265	1	2	1	—	9 53	1,200	Dinant.
Namur .....	2	2	—	37 20	11	10	11	8	58 54	1,049	3	11	3	—	42 18	1,021	Namen.
Philippeville .....	5	6	2	30 68	38	13	24	9	33 74	489	—	—	—	—	—	—	Philippeville.
<i>Namur</i> :	25	27	10	26 23	254	49	81	71	95 72	3,753	4	13	4	—	51 71	2,221	<i>Namen.</i>
<i>Le Royaume</i> :	249	312	178	89 12	5,973	1,099	1,683	1,058	47 74	106,478	75	221	155	61	29 68	43,529	<i>Het Rijk.</i>



## II. - Propriétés et terres. — II. - Eigendommen en gronden.

## B. Ventes de gré à gré. — B. Verkoppen uit de hand.

ARRON- DISSEMENTS	Propriétés agricoles et horticoles Land- en tuinbouw-eigendommen						Terres de culture Teelgronden						Prairies Weiden						ARRON- DISSEMENTS	
	Nombre Aantal			Superficie totale Totale oppervlakte			Nombre Aantal			Superficie totale Totale oppervlakte			Nombre Aantal		Superficie totale Totale oppervlakte			Prix total de vente Totale verkoop- prijs (1.000 F)		
	Lots Lo- ten	Bât. Geb.	Parc. Perc.	Ha	a	ca	Lots Lo- ten	Parc. Perc.	Ha	a	ca	Lots Lo- ten	Parc. Perc.	Ha	a	ca	Prix total de vente Totale verkoop- prijs (1.000 F)			
Anvers .....	74	80	115	074	83	45	88,823	772	784	322	86	31	36,763	100	104	109	74	05	9,684	Antwerpen.
Malines .....	79	81	85	231	66	79	26,387	773	780	310	95	36	29,026	87	88	58	06	51	3,968	Mechelen.
Turnhout .....	73	73	75	467	17	94	40,563	1,072	1,074	308	58	39	24,152	255	259	186	82	03	12,943	Turnhout.
<i>Anvers :</i>	<b>226</b>	<b>234</b>	<b>275</b>	<b>1,373</b>	<b>68</b>	<b>18</b>	<b>155,773</b>	<b>2,617</b>	<b>2,638</b>	<b>942</b>	<b>40</b>	<b>06</b>	<b>89,941</b>	<b>442</b>	<b>451</b>	<b>354</b>	<b>62</b>	<b>59</b>	<b>26,595</b>	<i>Anwerpen.</i>
Bruxelles .....	81	82	121	171	67	68	38,837	1,111	1,142	510	27	34	68,554	190	190	104	40	02	13,300	Brussel.
Louvain .....	33	34	38	137	99	48	19,530	1,487	1,513	698	59	95	65,840	200	206	122	82	68	9,200	Leuven.
Nivelles .....	55	56	144	694	91	92	68,484	884	984	616	99	07	59,571	140	142	67	95	37	6,990	Nijvel.
<i>Brabant :</i>	<b>169</b>	<b>172</b>	<b>303</b>	<b>1,004</b>	<b>59</b>	<b>08</b>	<b>126,851</b>	<b>3,482</b>	<b>3,639</b>	<b>1,825</b>	<b>77</b>	<b>36</b>	<b>193,965</b>	<b>530</b>	<b>538</b>	<b>295</b>	<b>18</b>	<b>07</b>	<b>29,490</b>	<i>Brabant.</i>
Bruges .....	61	61	65	298	49	24	38,683	246	251	153	88	36	19,553	64	64	76	94	07	10,650	Brugge.
Dixmude .....	32	32	38	167	50	03	23,505	154	157	91	98	65	12,625	46	48	40	78	37	5,398	Diksmuide.
Ypres .....	57	58	66	232	60	33	31,681	271	284	179	58	08	24,750	35	35	32	23	10	4,253	Ieper.
Courtrai .....	36	37	45	250	70	40	34,114	332	342	203	09	33	27,789	39	41	21	70	67	3,179	Kortrijk.
Ostende .....	19	19	22	80	63	06	9,414	115	116	88	51	48	11,744	35	36	77	50	87	10,810	Oostende.
Roulers .....	35	35	38	167	40	85	23,716	161	164	75	40	48	11,428	21	21	13	96	10	1,816	Roeselare.
Tielt .....	44	47	61	175	82	62	27,463	179	187	119	43	91	16,146	20	20	21	68	12	2,769	Tielt.
Furnes .....	15	15	15	34	78	74	5,404	84	92	93	19	36	13,307	23	23	31	67	72	4,643	Veurne.
<i>Flandre occidentale :</i>	<b>299</b>	<b>304</b>	<b>350</b>	<b>1,407</b>	<b>95</b>	<b>27</b>	<b>192,980</b>	<b>1,542</b>	<b>1,593</b>	<b>1,005</b>	<b>09</b>	<b>65</b>	<b>137,342</b>	<b>283</b>	<b>288</b>	<b>316</b>	<b>49</b>	<b>02</b>	<b>43,518</b>	<i>West-Vlaanderen.</i>
Alost .....	35	35	49	160	15	39	26,596	847	859	284	69	01	39,412	244	248	100	47	15	15,465	Aalst.
Termonde .....	9	9	12	15	76	31	1,933	431	440	185	89	54	21,394	78	81	39	36	97	3,219	Dendermonde.
Eeklo .....	29	30	33	158	73	80	20,178	233	235	241	13	35	24,258	16	16	12	98	40	1,513	Eeklo.
Gand .....	110	113	128	359	90	61	54,253	476	492	320	91	52	33,322	116	118	84	18	99	8,000	Gent.
Audenarde .....	39	39	48	112	97	35	18,618	354	355	177	01	46	27,370	80	80	49	52	95	6,447	Oudenaarde.
Saint-Nicolas .....	11	11	11	20	21	32	3,939	472	481	360	81	79	36,410	40	40	27	50	83	2,283	Sint-Niklaas.
<i>Flandre orientale :</i>	<b>233</b>	<b>237</b>	<b>281</b>	<b>827</b>	<b>74</b>	<b>78</b>	<b>125,517</b>	<b>2,813</b>	<b>2,862</b>	<b>1,570</b>	<b>46</b>	<b>67</b>	<b>182,166</b>	<b>547</b>	<b>583</b>	<b>314</b>	<b>05</b>	<b>29</b>	<b>36,927</b>	<i>Oost-Vlaanderen.</i>
Ath. ....	18	18	35	69	47	04	6,994	332	346	177	03	83	15,880	126	130	71	06	01	6,464	Aat.
Charleroi .....	29	29	73	172	24	56	20,633	422	440	225	78	11	22,161	97	99	79	58	03	8,761	Charleroi.
Mons .....	23	23	30	148	20	80	15,023	515	522	288	56	03	26,184	159	161	103	45	61	8,781	Bergen.
Soignies .....	20	20	43	78	51	42	12,094	284	316	191	40	25	20,129	113	130	90	83	36	8,919	Zinnik.
Thuin .....	47	47	64	299	83	23	25,019	360	378	216	78	64	16,549	178	182	167	34	99	13,774	Thuin.
Tournai .....	31	32	35	119	81	88	14,070	411	427	221	76	92	18,886	75	75	39	06	07	3,182	Doornik.
<i>Hainaut :</i>	<b>168</b>	<b>169</b>	<b>280</b>	<b>888</b>	<b>08</b>	<b>93</b>	<b>93,833</b>	<b>2,324</b>	<b>2,429</b>	<b>1,321</b>	<b>33</b>	<b>78</b>	<b>119,780</b>	<b>748</b>	<b>777</b>	<b>551</b>	<b>34</b>	<b>07</b>	<b>49,881</b>	<i>Henegouwen.</i>
Huy .....	55	55	84	755	84	49	52,461	230	246	202	99	64	15,420	136	150	91	48	91	7,369	Hoei.
Liège .....	50	50	67	299	58	14	31,286	441	458	211	33	02	28,827	184	199	91	03	92	9,386	Luik.
Verviers .....	94	96	123	490	37	87	46,978	408	493	223	14	35	13,573	546	641	342	91	58	23,185	Verviers.
Waremmes .....	8	8	17	32	57	59	4,717	466	511	270	17	15	26,658	53	53	16	98	85	2,048	Borgworm.
<i>Liège :</i>	<b>207</b>	<b>209</b>	<b>291</b>	<b>1,578</b>	<b>38</b>	<b>09</b>	<b>135,442</b>	<b>1,545</b>	<b>1,708</b>	<b>907</b>	<b>64</b>	<b>16</b>	<b>84,478</b>	<b>919</b>	<b>1,043</b>	<b>542</b>	<b>43</b>	<b>26</b>	<b>4,198</b>	<i>Luik.</i>
Hasselt .....	49	50	52	218	94	12	34,065	1,071	1,092	523	27	96	51,881	307	308	155	44	70	12,425	Hasselt.
Maaseik .....	48	48	48	358	50	35	24,224	282	585	204	13	19	16,409	231	233	180	75	10	13,050	Maaseik.
Tongres .....	18	18	19	395	92	38	14,569	982	990	277	50	47	30,009	270	270	83	48	47	8,228	Tongeren.
<i>Limbourg :</i>	<b>115</b>	<b>116</b>	<b>119</b>	<b>973</b>	<b>36</b>	<b>85</b>	<b>72,858</b>	<b>2,635</b>	<b>2,667</b>	<b>1,004</b>	<b>91</b>	<b>62</b>	<b>98,299</b>	<b>808</b>	<b>811</b>	<b>419</b>	<b>68</b>	<b>27</b>	<b>33,703</b>	<i>Limburg.</i>
Arlon .....	4	4	6	18	50	30	1,025	340	341	95	41	80	3,792	140	140	44	50	51	1,849	Aarlen.
Bastogne .....	16	16	35	190	92	21	9,401	351	390	202	35	50	9,557	123	137	65	90	36	4,520	Bastenaken.
Marche-en-Famenne .....	19	19	42	333	08	79	16,377	278	329	156	74	65	6,315	185	205	68	16	20	3,251	Marche-en-Famenne.
Neufchâteau .....	15	15	60	112	12	07	5,482	449	503	202	09	15	8,136	211	233	114	37	48	4,664	Neufchâteau.
Virton .....	5	5	11	23	19	18	1,695	441	467	151	89	17	4,499	347	402	170	36	98	5,982	Virton.
<i>Lucembourg :</i>	<b>59</b>	<b>59</b>	<b>154</b>	<b>677</b>	<b>82</b>	<b>55</b>	<b>33,980</b>	<b>1,859</b>	<b>2,030</b>	<b>808</b>	<b>50</b>	<b>27</b>	<b>32,299</b>	<b>1,006</b>	<b>1,117</b>	<b>463</b>	<b>31</b>	<b>53</b>	<b>20,266</b>	<i>Lucembourg.</i>
Dinant .....	40	40	67	389	43	78	21,004	460	488	237	63	92	11,464	235	259	113	54	45	6,130	Dinant.
Namur .....	64	64	76	409	18	73	47,971	613	630	565	80	70	46,004	140	142	102	80	35	6,838	Namen.
Philippeville .....	37	37	59	491	13	92	27,819	208	212	105	34	50	4,864	184	187	190	67	01	8,863	Philippeville.
<i>Namur :</i>	<b>141</b>	<b>141</b>	<b>202</b>	<b>1,379</b>	<b>76</b>	<b>43</b>	<b>96,794</b>	<b>1,281</b>	<b>1,330</b>	<b>908</b>	<b>79</b>	<b>12</b>	<b>62,332</b>	<b>559</b>	<b>588</b>	<b>407</b>	<b>01</b>	<b>81</b>	<b>21,831</b>	<i>Namen.</i>
<i>Le Royaume :</i>	<b>1,617</b>	<b>1,641</b>	<b>2,255</b>	<b>10,111</b>	<b>40</b>	<b>16</b>	<b>1,035,028</b>	<b>20,098</b>	<b>20,896</b>	<b>10,294</b>	<b>92</b>	<b>69</b>	<b>1,000,611</b>	<b>5,869</b>	<b>6,196</b>	<b>3,664</b>	<b>13</b>	<b>91</b>	<b>304,199</b>	<i>Het Rijk.</i>



## II. - Propriétés et terres. — II. - Eigendommen en gronden.

## B. Ventes de gré à gré (suite). — B. Verkopen uit de hand (vervolg).

ARRON- DISSEMENTS	Terres de culture et prairies Teelgronden en weiden					Terrains à bâtir Bouwgronden					Bois Bossen					ARRON- DISSEMENTEN
	Aantal Nombre		Superficie totale oppervlakte		Prix total de vente Totale verkoop- prijs (1.000 F)	Nombre Aantal		Superficie totale oppervlakte		Prix total de vente Totale verkoop- prijs (1.000 F)	Nombre Aantal		Superficie totale oppervlakte		Prix total de vente Totale verkoop- prijs (1.000 F)	
	Lots Lo- ten	Parc. Perc.	Ha	a ca		Lots Lo- ten	Parc. Perc.	Ha	a ca		Lots Lo- ten	Parc. Perc.	Ha	a ca		
Anvers .....	35	41	80	38 28	8,687	3,885	3,911	175	28 55	286,472	71	71	42	19 45	6,159	Antwerpen.
Malines .....	13	13	7	14 16	551	1,038	1,039	51	39 46	44,271	30	30	8	12 08	999	Mechelen.
Turnhout .....	49	40	72	91 22	4,770	646	646	42	08 99	32,243	54	56	73	51 34	2,887	Turnhout.
<i>Anvers :</i>	<b>97</b>	<b>103</b>	<b>160</b>	<b>43 66</b>	<b>14,008</b>	<b>5,569</b>	<b>5,596</b>	<b>268</b>	<b>77 00</b>	<b>362,986</b>	<b>155</b>	<b>157</b>	<b>123</b>	<b>82 87</b>	<b>10,045</b>	<i>Antwerpen.</i>
Bruxelles .....	52	60	63	81 20	7,237	5,154	5,239	232	41 86	533,282	30	30	22	94 39	2,668	Brussel.
Louvain .....	42	63	62	08 42	5,653	1,029	1,032	66	87 57	59,984	216	219	85	26 85	8,000	Leuven.
Nivelles .....	48	87	112	68 33	10,736	843	892	61	97 82	48,480	19	19	9	49 78	416	Nijvel.
<i>Brabant :</i>	<b>142</b>	<b>210</b>	<b>238</b>	<b>07 95</b>	<b>23,626</b>	<b>7,026</b>	<b>7,163</b>	<b>361</b>	<b>27 25</b>	<b>641,746</b>	<b>265</b>	<b>268</b>	<b>117</b>	<b>71 02</b>	<b>11,084</b>	<i>Brabant.</i>
Bruges .....	38	39	99	63 61	11,129	1,151	1,164	54	05 95	69,376	3	3	—	50 07	98	Brugge.
Dixmude .....	19	21	58	88 47	7,358	104	104	6	34 96	3,923	—	—	—	—	—	Diksmuide.
Ypres .....	38	39	92	88 95	11,316	258	258	10	80 26	9,205	4	4	5	42 30	387	Ieper.
Courtrai .....	10	13	37	52 98	5,504	1,369	1,377	61	57 59	68,490	1	1	—	58 91	35	Kortrijk.
Ostende .....	23	24	48	70 72	7,045	506	506	17	65 95	29,461	—	—	—	—	—	Oostende.
Roulers .....	25	26	45	25 44	6,418	590	593	29	94 24	33,288	1	1	—	6 68	4	Rooselare.
Tielt .....	11	14	21	16 73	2,724	224	225	12	96 18	10,723	4	4	3	07 00	154	Tielt.
Furnes .....	9	11	28	88 23	3,927	318	323	15	51 73	23,902	—	—	—	—	—	Veurne.
<i>Flandre occidentale :</i>	<b>173</b>	<b>187</b>	<b>432</b>	<b>95 13</b>	<b>55,421</b>	<b>4,520</b>	<b>4,550</b>	<b>208</b>	<b>86 91</b>	<b>248,368</b>	<b>13</b>	<b>13</b>	<b>9</b>	<b>64 96</b>	<b>678</b>	<i>West-Vlaanderen.</i>
Alost .....	51	55	71	83 44	10,178	1,065	1,069	51	43 15	53,281	25	25	5	88 24	492	Aalst.
Termonde .....	19	19	23	99 41	2,281	480	483	23	70 77	19,595	7	7	4	22 61	329	Dendermonde.
Eeklo .....	14	14	37	05 40	4,220	236	236	9	81 86	7,956	—	—	—	—	—	Eeklo.
Gand .....	35	47	153	41 07	14,117	1,730	1,739	87	07 28	107,557	10	10	16	96 69	1,462	Gent.
Audenarde .....	31	35	47	16 99	6,059	276	276	17	31 14	15,033	9	9	4	07 07	413	Oudenaarde.
Saint-Nicolas .....	12	12	48	40 91	6,243	700	705	31	91 72	28,108	10	10	9	53 84	536	Sint-Niklaas.
<i>Flandre orientale :</i>	<b>162</b>	<b>182</b>	<b>381</b>	<b>87 22</b>	<b>43,098</b>	<b>4,487</b>	<b>4,508</b>	<b>221</b>	<b>25 92</b>	<b>231,530</b>	<b>61</b>	<b>61</b>	<b>40</b>	<b>68 45</b>	<b>3,232</b>	<i>Oost-Vlaanderen.</i>
Ath. ....	31	51	49	17 40	3,954	91	91	5	16 65	3,511	15	17	13	02 80	703	Aat.
Charleroi .....	17	18	37	95 39	2,839	1,152	1,155	59	77 69	55,689	17	18	31	73 23	2,318	Charleroi.
Mons .....	23	33	45	04 19	3,914	620	627	32	19 46	25,191	8	8	2	79 80	171	Bergen.
Soignies .....	30	52	95	53 67	8,673	404	408	18	13 49	21,144	11	11	22	04 72	1,666	Zinnik.
Thuin .....	28	42	77	98 58	5,034	262	262	16	34 23	10,687	7	7	42	97 59	1,268	Thuin.
Tournai .....	36	45	67	01 97	4,976	241	244	11	60 26	10,120	8	8	68	13 64	1,973	Doornik.
<i>Hainaut :</i>	<b>165</b>	<b>241</b>	<b>372</b>	<b>71 20</b>	<b>29,390</b>	<b>2,770</b>	<b>2,787</b>	<b>143</b>	<b>21 78</b>	<b>126,342</b>	<b>66</b>	<b>69</b>	<b>180</b>	<b>71 78</b>	<b>8,099</b>	<i>Henegouwen.</i>
Huy .....	23	39	85	28 09	5,284	188	189	10	84 94	9,443	15	16	60	76 08	1,226	Hoei.
Liège .....	16	24	31	58 75	3,026	2,260	2,277	88	94 88	147,711	35	37	85	56 50	1,844	Luik.
Verviers .....	36	95	62	82 16	2,850	546	548	22	08 88	22,060	178	218	202	04 92	4,819	Verviers.
Wareme .....	10	24	26	59 62	2,614	160	160	9	16 12	6,440	3	3	3	86 00	128	Borgworm.
<i>Liège :</i>	<b>85</b>	<b>182</b>	<b>206</b>	<b>28 62</b>	<b>13,774</b>	<b>3,154</b>	<b>3,174</b>	<b>131</b>	<b>04 32</b>	<b>185,654</b>	<b>231</b>	<b>274</b>	<b>352</b>	<b>23 50</b>	<b>8,017</b>	<i>Luik.</i>
Hasselt .....	50	54	73	79 22	7,713	863	863	51	50 24	46,706	70	70	35	33 64	1,925	Hasselt.
Maaseik .....	38	40	46	60 57	3,544	138	138	8	82 63	4,918	36	36	28	60 68	707	Maaseik.
Tongres .....	30	30	26	32 18	2,047	288	283	14	80 64	13,171	11	11	4	15 70	212	Tongeren.
<i>Limbourg :</i>	<b>118</b>	<b>124</b>	<b>146</b>	<b>71 92</b>	<b>13,304</b>	<b>1,284</b>	<b>1,284</b>	<b>75</b>	<b>13 51</b>	<b>64,795</b>	<b>117</b>	<b>117</b>	<b>68</b>	<b>10 02</b>	<b>2,844</b>	<i>Limburg.</i>
Arlon .....	18	21	23	27 88	648	194	194	9	90 86	8,527	34	34	30	96 65	3,339	Aarlen.
Bastogne .....	30	69	63	86 10	2,717	51	53	3	09 48	4,456	81	92	58	35 35	2,069	Bastenaken.
Marche-en-Famenne .....	31	60	65	94 55	2,202	56	57	3	80 11	2,965	103	157	484	59 29	11,368	Marche-en-Famenne.
Neufchâteau .....	34	45	63	11 21	2,619	53	53	2	21 66	2,671	64	73	71	10 57	2,899	Neufchâteau.
Virton .....	37	67	51	35 45	1,356	79	79	4	47 16	2,326	16	16	43	45 20	1,232	Virton.
<i>Luxembourg :</i>	<b>150</b>	<b>262</b>	<b>267</b>	<b>55 19</b>	<b>9,542</b>	<b>433</b>	<b>436</b>	<b>23</b>	<b>49 27</b>	<b>20,945</b>	<b>298</b>	<b>372</b>	<b>688</b>	<b>47 06</b>	<b>21,407</b>	<i>Luxembourg.</i>
Dinant .....	37	69	61	95 94	2,840	117	117	7	05 51	5,481	50	60	103	57 07	2,651	Dinant.
Namur .....	32	38	172	69 80	8,509	453	454	26	88 76	27,025	19	22	45	02 60	1,525	Namen.
Philippeville .....	25	29	80	85 81	4,793	33	34	1	90 77	1,045	16	18	52	21 59	890	Philippeville.
<i>Namur :</i>	<b>94</b>	<b>136</b>	<b>315</b>	<b>51 05</b>	<b>16,142</b>	<b>603</b>	<b>605</b>	<b>35</b>	<b>85 04</b>	<b>33,551</b>	<b>85</b>	<b>100</b>	<b>200</b>	<b>81 26</b>	<b>5,066</b>	<i>Namen.</i>
<i>Le Royaume :</i>	<b>1,186</b>	<b>1,627</b>	<b>2,522</b>	<b>11 94</b>	<b>218,305</b>	<b>29,846</b>	<b>30,103</b>	<b>1,468</b>	<b>91 00</b>	<b>1,915,917</b>	<b>1,291</b>	<b>1,431</b>	<b>1,782</b>	<b>20 92</b>	<b>70,472</b>	<i>Het Rijk.</i>

## II. - Propriétés et terres. — II. - Eigendommen en gronden.

## B. Ventes de gré à gré (suite) — Verkopen uit de hand (vervolg).

ARRON- DISSEMENTS	Terres incultes Niet beteembare gronden					Terrains mixtes Gemengde gronden					Propriétés diverses Diverse eigendommen					ARRON- DISSEMENTEN	
	Nombre Aantal		Superficie totale Oppervlakte		Prix total de vente  Totale verkoop prijs (1.000 F)	Nombre Aantal		Superficie totale Oppervlakte		Prix total de vente  Totale verkoop prijs (1.000 F)	Nombre Aantal			Superficie totale Oppervlakte			Prix total de vente  Totale verkoop prijs (1.000 F)
	Lots Lo- ten	Parc. Perc.	Ha	a ca		Los Lo- ten	Parc. Perc.	Ha	a ca		Lots Lo- ten	Bât. Geb.	Parc. Perc.	Ha	a ca		
Anvers .....	107	110	127	99 69	5,401	628	650	539	64 86	78,600	9	26	23	106	31 11	22,110	Antwerpen.
Malines .....	45	47	19	05 11	762	270	272	92	84 55	16,025	3	6	4	2	05 65	860	Mechelen.
Turnhout .....	247	247	195	16 35	5,836	398	399	333	76 94	22,356	9	20	534	412	68 18	24,348	Turnhout
<i>Anvers</i> .....	399	404	342	21 15	11,499	1,296	1,321	966	26 35	116,981	21	52	561	521	04 94	47,318	<i>Antwerpen.</i>
Bruxelles .....	23	23	20	18 00	786	498	548	202	17 24	122,908	17	51	20	3	64 65	77,667	Brussel.
Louvain .....	149	149	58	50 10	3,450	487	467	237	36 14	30,919	5	24	10	2	79 86	3,872	Leuven.
Nivelles .....	18	19	11	06 05	427	177	212	109	27 23	22,389	—	—	—	—	—	—	Nijvel.
<i>Brabant</i> .....	190	191	89	75 05	4,663	1,212	1,227	548	80 61	176,216	22	75	30	6	44 51	81,539	<i>Brabant.</i>
Bruges .....	8	8	3	31 47	286	118	123	61	64 34	14,514	2	11	2	—	72 35	1,020	Brugge.
Dixmude .....	1	1	1	13 25	50	25	25	5	25 95	1,522	—	—	—	—	—	—	Diksmuide.
Ypres .....	3	3	2	72 75	135	50	50	26	44 08	4,095	3	10	5	8	52 43	1,712	Ieper.
Courtrai .....	5	5	1	20 72	47	112	121	51	04 50	15,954	3	16	11	6	54 81	3,964	Kortrijk.
Ostende .....	5	6	3	19 81	163	37	39	6	52 59	1,525	—	—	—	—	—	—	Oostende.
Roulers .....	2	2	1	64 20	110	48	52	12	81 14	6,751	6	18	20	11	96 29	4,002	Roeselare.
Tielt .....	8	8	1	66 62	191	48	57	33	41 61	5,356	3	13	6	4	67 98	2,680	Tielt.
Furnes .....	2	2	—	— 41	13	35	40	6	58 69	1,658	1	3	1	—	32 14	300	Veurne.
<i>Flandre occidentale</i> .....	34	35	14	89 23	995	473	507	203	72 90	51,375	18	71	45	32	76 00	13,678	<i>West-Vlaanderen.</i>
Alost .....	18	18	2	73 11	81	228	231	68	69 04	18,689	5	24	5	4	99 76	6,592	Aalst.
Termonde .....	14	14	10	41 57	438	158	164	42	80 36	9,177	3	7	4	1	58 48	935	Dendermonde.
Eeklo .....	18	19	29	01 93	1,310	52	55	59	59 12	3,807	2	7	11	—	99 52	800	Eeklo.
Gand .....	10	11	3	19 69	77	243	252	133	90 87	35,391	13	51	19	45	51 75	14,553	Gent.
Audenarde .....	6	6	1	91 75	115	94	96	25	69 22	5,715	1	2	1	1	25 10	320	Oudenaarde.
Saint-Nicolas .....	22	22	17	02 79	640	140	142	45	20 96	8,061	—	—	—	—	—	—	Sint-Niklaas.
<i>Flandre orientale</i> .....	83	85	64	30 84	2,661	915	940	375	89 57	80,840	24	91	40	54	34 61	23,200	<i>Oost-Vlaanderen.</i>
Ath .....	4	4	—	69 97	30	60	75	26	60 09	2,473	1	2	4	1	19 72	484	Aat.
Charleroi .....	9	9	2	93 99	374	171	172	32	52 69	6,508	4	13	7	6	81 48	3,408	Charleroi.
Mons .....	11	11	3	76 12	254	121	127	53	88 68	7,835	—	—	—	—	—	—	Bergen.
Soignies .....	1	1	—	71 10	43	57	63	15	10 82	3,282	0	19	16	21	61 31	3,764	Zinnik.
Thuin .....	10	10	2	61 97	45	74	80	36	91 26	5,817	2	6	2	2	72 57	1,300	Thuin.
Tournai .....	9	9	7	73 70	240	62	69	27	41 68	3,917	—	—	—	—	—	—	Doornik.
<i>Hainaut</i> .....	44	44	18	46 85	986	545	586	192	45 22	29,832	13	40	29	32	35 08	8,956	<i>Henegouwen.</i>
Huy .....	19	19	39	48 30	731	108	129	397	84 75	18,916	1	3	3	117	23 68	3,190	Hoei.
Liège .....	13	13	2	39 65	122	352	381	122	78 18	26,016	5	18	6	6	25 92	5,503	Luik.
Verviers .....	123	144	76	56 53	1,076	220	353	212	81 51	14,788	3	8	6	16	49 66	2,755	Verviers.
Waremme .....	4	5	21	48 81	473	63	63	17	37 07	2,912	1	2	11	2	84 94	600	Borgworm.
<i>Liège</i> .....	159	181	139	93 29	2,402	743	926	750	81 51	62,632	10	31	26	142	84 20	12,048	<i>Luik.</i>
Hasselt .....	127	127	70	54 73	2,703	474	478	150	23 35	25,037	—	—	—	—	—	—	Hasselt.
Maaseik .....	90	92	135	53 09	2,209	194	195	180	48 33	8,679	1	4	1	26	41 23	2,041	Maaseik.
Tongres .....	25	25	18	85 42	256	353	354	156	79 60	20,020	—	—	—	—	—	—	Tongeren.
<i>Limbourg</i> .....	242	244	219	93 24	5,168	1,201	1,207	487	51 28	53,736	1	4	1	26	41 23	2,041	<i>Limburg.</i>
Arlon .....	40	47	14	82 99	261	38	39	63	01 51	3,322	—	—	—	—	—	—	Aarlen.
Bastogne .....	120	124	92	31 37	1,494	83	154	124	94 64	3,726	—	—	—	—	—	—	Bastenaken.
Marche-en-Famenne .....	92	108	70	21 11	1,164	114	190	266	86 99	9,364	4	14	56	27	49 69	6,529	Marche-en-Famenne.
Neufchâteau .....	95	111	74	43 82	1,298	78	121	58	12 78	2,217	—	—	—	—	—	—	Neufchâteau.
Virton .....	50	52	16	19 58	258	64	99	25	97 00	1,157	1	2	1	—	8 20	425	Virton.
<i>Luzebourg</i> .....	397	442	267	98 37	4,475	377	603	538	92 92	19,786	5	16	57	27	57 89	6,954	<i>Luzebourg.</i>
Dinant .....	64	66	64	25 64	1,194	140	200	131	98 27	4,608	5	18	14	6	13 92	4,211	Dinant.
Namur .....	18	20	19	24 74	838	144	149	52	03 08	7,916	4	28	5	47	50 93	9,071	Namen.
Philippeville .....	50	50	29	54 18	325	73	78	46	78 94	1,655	—	—	—	—	—	—	Philippeville.
<i>Namur</i> .....	132	136	113	04 56	2,357	357	427	230	80 29	14,179	9	41	19	53	64 85	13,282	<i>Namen.</i>
<i>Le Royaume</i> .....	1,680	1,762	1,270	52 58	35,206	6,839	7,564	4,295	20 65	605,577	123	421	808	897	43 31	209,016	<i>Het Rijk</i>



**Statistiques des prix — Statistiques du travail.**

**Autres statistiques sociales.**

**Prijzen-, arbeids-, en sociale statistieken.**



## Index des prix de détail. — Index der kleinhandelsprijzen.

ANNEES JAREN	Janv. Januari	Février Febr.	Mars Maart	Avril April	Mai Mei	Juin Juni	Juillet Juli	Août Aug.	Sept. Sept.	Octob. Octob.	Nov. Nov.	Déc. Dec.	Indices moyen de l'année Gemidd. Index- cijfer voor het jaar
-----------------	------------------	------------------	---------------	----------------	------------	--------------	-----------------	--------------	----------------	------------------	--------------	--------------	---

### Base avril 1914=100. — Basis April 1914=100.

1920	396	420	445	461	471	462	453	463	471	477	476	468	455
1921	450	434	411	399	389	384	379	384	386	391	394	393	400
1922	387	380	371	367	365	366	366	366	371	376	384	384	374
1923	383	397	408	409	413	419	429	439	453	458	463	470	428
1924	480	495	510	498	485	492	493	498	503	513	520	521	501
1925	521	517	511	506	502	505	509	517	525	533	534	534	518
1926	527	526	521	529	558	579	637	681	684	705	730	741	618
1927	755	770	771	774	776	785	790	787	794	804	809	812	786
1928	813	811	806	807	805	811	811	819	825	834	845	852	820
1929	856	859	862	860	864	867	871	879	889	894	893	897	875
1930	895	890	879	870	867	866	869	872	874	875	872	859	874
1931	846	825	811	808	803	798	789	787	786	781	776	764	798
1932	752	734	725	715	712	708	708	706	713	720	726	722	720
1933	724	722	715	709	701	697	695	698	701	701	702	700	705
1934	695	687	677	670	662	653	654	659	660	664	663	653	666
1935	642	632	621	629	638	649	654	662	670	684	689	684	655
1936	685	683	678	677	674	677	674	683	690	698	703	704	686
1937	708	716	719	719	723	728	740	746	753	756	758	758	735
1938	766	763	757	751	753	761	755	755	764	769	772	768	761
1939	769	759	754	751	—	—	—	—	—	—	—	—	—

### Base : 1936-1938=100. — Basis : 1936-1938=100.

1939	—	—	—	—	103	103	104	103	104	110	112	114	—
1940	115	118	118	119	—	—	—	—	—	—	—	—	—
1946	—	—	—	—	—	—	—	319	324	322	327	333	—
1947	333	332	330	330	332	334	338	352	353	358	359	364	343
1948	366	387	393	396	398	397	396	400	403	396	394	395	393
1949	393	388	382	380	379	381	379	378	379	376	377	375	381
1950	373	373	371	370	370	368	369	376	392	395	388	384	377
1951	389	399	410	414	415	416	416	415	417	419	421	422	413
1952	424	424	421	416	413	413	412	413	414	415	416	417	416

#### 1953

Produits alimentaires. — Voedingsproducten . . . . .	397	393	391	390	390	393	393	396	400	400	402	400	395
Produits non alimentaires. — Niet eetbare producten . . . . .	445	443	444	445	447	446	446	447	447	446	446	445	446

*Indice total. — Totale index :* **416 413 412 412 412 414 414 416 419 418 419 418 415**

#### 1954

Produits alimentaires. — Voedingsproducten . . . . .	404	409	407	406	408	410	407	409	407	403	406	408	407
Produits non alimentaires. — Niet eetbare producten . . . . .	445	445	446	445	445	445	444	444	444	444	444	444	445

*Indice total. — Totale index :* **420 424 422 422 423 425 422 424 423 420 422 423 423**

Note. — Pour passer de l'ancienne base à la nouvelle base il suffit de se rappeler que le niveau de base 100 de l'indice qui a comme base 1936-38 correspond à la valeur moyenne de l'indice ancien au cours des années 1936-37-38. Cette valeur moyenne est pour le Royaume de 727.8. Il suffira donc pour estimer les indices à base avril 1914 à la base 1936-38 de les diviser par 727.8.

Nota. — Om van de oude tot de nieuwe basis over te gaan, volstaat het zich te herinneren dat het basispeil 100 van de index die als basis 1936-38 heeft, overeenstemt met de gemiddelde waarde van de oude index in de loop van de jaren 1936-1937-38. Deze gemiddelde waarde is voor het Rijk 727.8. Om de index met basis April 1914 tot de basis 1936-38 te schatten zal het dus volstaan deze basissen te delen door 727.8.

**Index des prix de détail. — 1954 — Index der kleinhandelsprijzen.  
1936-1938 = 100.**

NATURE DES PRODUITS	Janvier	Février	Mars	Avril	Mai	Juin	Juillet	Septembre	Octobre	Novembre	Décembre	Année	AARD DER PRODUCTEN	
	Januari	Februari	Maart	April	Mei	Juni	Juli	Augustus	September	October	November	December		Het jaar
<b>Produits alimentaires. — Eetbare producten.</b>														
1. Pain .....	368	368	368	368	368	368	368	368	368	368	368	368	1. Brood.	
2. Pommes de terre .....	350	403	429	457	500	519	285	244	238	238	241	243	346	2. Aardappelen.
3. Fromage .....	347	347	347	347	347	345	345	340	344	344	347	350	346	3. Kaas.
4. Lait complet .....	429	429	405	402	400	394	393	392	405	421	421	422	409	4. Volle melk.
5. Œufs .....	356	341	298	269	294	347	395	425	453	463	480	452	381	5. Eieren.
6. Beurre de ferme .....	433	431	399	391	375	362	364	368	377	395	408	416	393	6. Hoeveboter.
7. Beurre de laiterie .....	415	414	384	381	369	357	357	360	366	383	392	399	381	7. Melkerijboter.
8. Saumon .....	549	548	548	548	550	549	549	551	513	493	541	570	542	8. Zalm.
9. Café .....	635	697	714	720	763	779	795	799	784	773	758	747	747	9. Koffie.
10. Chicorée .....	423	440	440	440	440	440	440	440	440	440	425	417	435	10. Cichorei.
11. Riz .....	607	607	606	603	602	598	596	591	522	472	482	484	564	11. Rijst.
12. Sucre .....	352	353	353	353	353	353	352	351	350	350	349	346	351	12. Suiker.
13. Haricots .....	598	600	602	602	603	604	603	603	603	608	626	639	608	13. Bonen.
14. Conserves petits pois ..	386	388	389	391	394	394	394	396	408	414	415	415	399	14. Erwtens conserven.
15. Huile .....	516	538	541	537	536	535	532	528	487	474	469	465	513	15. Olie.
16. Vinaigre .....	234	234	234	234	234	234	234	234	234	234	234	234	234	16. Azijn.
17. Sel .....	405	405	405	405	405	405	405	407	407	407	407	407	406	17. Zout.
18. Margarine .....	256	267	267	267	267	267	267	267	258	256	256	264	264	18. Margarine.
19. Pâte de pomme .....	363	363	363	363	363	363	363	363	362	362	362	362	363	19. Appeldeeg.
20. Cacao .....	362	384	402	418	429	441	455	463	467	483	498	513	443	20. Cacao.
21. Chocolat .....	337	363	380	388	403	432	444	465	471	434	422	421	413	21. Chocolade.
22. Pois cassés .....	440	440	440	439	440	441	441	442	442	455	486	507	451	22. Spliterwten.
23. Macaroni .....	352	353	353	352	352	352	352	352	352	352	352	352	352	23. Macaroni.
24. Sardines .....	362	362	362	362	362	362	362	362	363	363	363	363	362	24. Sardijnen.
25. Bière de table .....	358	358	357	357	357	358	358	358	358	358	358	358	358	25. Tafelbier.
26. Graisse de bœuf .....	262	262	259	256	254	252	251	251	253	257	257	257	256	26. Rundvet.
27. Entrecôte .....	446	446	442	444	445	447	449	450	450	442	439	440	445	27. Paterstuk.
28. Haché .....	411	411	410	409	407	406	406	406	407	407	407	404	408	28. Gehakt.
29. Bouilli .....	390	391	389	388	383	381	379	379	381	377	376	375	382	29. Kookvlees.
30. Côtelettes .....	453	447	438	432	429	434	458	470	467	430	421	424	442	30. Ribbetjes.
31. Lard .....	379	386	378	359	341	329	341	359	375	368	363	361	362	31. Spek.
32. Saindoux .....	255	258	254	249	242	238	239	242	246	246	245	246	247	32. Smout.
33. Blanquette de veau .....	506	496	479	478	473	464	460	462	464	459	459	471	473	33. Kalfsragout.
34. Jambon .....	386	386	385	390	398	403	405	406	404	389	381	379	393	34. Ham.
<b>Total :</b>	<b>404</b>	<b>409</b>	<b>407</b>	<b>406</b>	<b>408</b>	<b>410</b>	<b>407</b>	<b>409</b>	<b>407</b>	<b>403</b>	<b>406</b>	<b>408</b>	<b>407</b>	<b>Totaal</b>
<b>Produits non alimentaires. — Niet eetbare producten.</b>														
1. Chemise homme .....	497	497	497	497	497	497	497	497	497	497	497	497	497	1. Manshemd.
2. Col .....	540	541	541	542	541	542	542	542	542	542	542	542	542	2. Boord.
3. Chaussettes de travail ..	483	483	483	482	482	482	482	482	482	481	481	482	482	3. Werksokken.
4. Laine .....	492	492	492	492	492	492	492	492	492	492	492	492	492	4. Wol.
5. Pantalon de travail .....	486	486	485	486	485	485	484	485	485	484	484	484	485	5. Werkbroek.
6. Coton .....	481	480	480	480	479	480	479	479	480	480	480	480	480	6. Katoen.
7. Casquette .....	402	402	402	402	402	402	403	402	402	402	402	402	402	7. Pet.
8. Chapeau .....	405	405	405	405	405	405	405	405	405	405	405	405	405	8. Hoed.
9. Costume veston sur me- sure .....	487	487	488	488	488	488	488	489	489	489	489	489	488	9. Manskostuum op maat.
10. Chaussures (Hommes) ...	442	441	441	441	441	440	440	440	440	440	440	440	441	10. Schoenen (Mannen).
11. Ressemelage .....	415	415	415	415	415	415	415	415	415	415	415	415	415	11. Verzoling.
12. Sabots (Hommes) .....	520	521	521	520	520	520	520	520	520	520	521	521	520	12. Mansklompen.
13. Tabac .....	520	520	520	520	520	520	520	520	520	520	520	520	520	13. Tabak.
14. Allumettes .....	310	310	310	310	309	296	288	285	283	282	282	281	296	14. Lucifers.
15. Broses .....	447	447	447	446	446	446	446	446	446	446	446	446	446	15. Borstels.
16. Torchon .....	463	462	460	459	458	456	456	456	455	453	451	450	457	16. Dweilen.
17. Amidon .....	463	463	463	463	463	463	463	463	463	463	463	463	463	17. Stijfsel.
18. Savon mou .....	511	510	510	509	507	506	505	505	505	503	501	500	506	18. Zachte zeep.
19. Savon blanc .....	324	325	342	342	343	343	343	343	343	342	342	342	340	19. Witte zeep.
20. Charbon .....	578	578	578	578	578	578	578	578	579	580	580	580	579	20. Kolen.
21. Gaz .....	336	337	336	337	337	337	338	337	338	338	339	339	337	21. Gas.
22. Electricité .....	185	185	185	185	186	186	188	189	189	187	187	187	187	22. Electriciteit.
<b>Total :</b>	<b>445</b>	<b>445</b>	<b>446</b>	<b>445</b>	<b>445</b>	<b>445</b>	<b>444</b>	<b>444</b>	<b>444</b>	<b>444</b>	<b>444</b>	<b>444</b>	<b>445</b>	<b>Totaal.</b>
<b>Indice total (1) :</b>	<b>420</b>	<b>424</b>	<b>422</b>	<b>422</b>	<b>423</b>	<b>425</b>	<b>422</b>	<b>424</b>	<b>423</b>	<b>420</b>	<b>422</b>	<b>423</b>	<b>423</b>	<b>Totaal indexcijfer (1).</b>

(1) L'indice total résulte de la moyenne pondérée des index provinciaux et non pas de la moyenne simple des index de 56 produits.

(1) Het totaal indexcijfer is de uitkomst van het gemiddelde naar juiste verhoudingen van de provinciale indices en niet van het eenvoudig gemiddelde van de indices der 56 producten.

**Index-numbers des prix de détail par provinces et localités — 1954.**  
**Indexcijfers der kleinhandelsprijzen per provinciën en localiteiten — 1954.**

Base : 1936 - 1937 - 1938 = 100 : Basis.

PROVINCES ET LOCALITES	Janvier Januari	Février Februari	Mars Maart	Avril April	Mai Mei	Juin Juni	Juillet Juli	Août Augustus	Septembre September	Octobre October	Novembre November	Décembre December	Moyenne de l'année Jaargemiddelde	PROVINCIE EN LOCALITEITEN
Anvers .....	412	417	416	416	418	419	417	419	418	418	418	418	417	Antwerpen.
Malines .....	415	420	420	420	421	422	420	421	420	420	421	421	420	Mechelen.
Turnhout .....	418	422	422	423	423	426	424	425	425	424	424	424	423	Turnhout.
Lierre .....	409	413	412	412	413	414	413	414	414	412	413	414	413	Lier.
Boom .....	415	419	420	420	421	422	420	421	422	421	420	420	420	Boom.
<i>Anvers :</i>	<b>414</b>	<b>418</b>	<b>418</b>	<b>418</b>	<b>419</b>	<b>420</b>	<b>418</b>	<b>420</b>	<b>420</b>	<b>419</b>	<b>420</b>	<b>420</b>	<b>419</b>	<i>Antwerpen.</i>
Bruxelles .....	420	424	423	421	423	425	422	424	424	421	422	424	423	Brussel.
Louvain .....	420	423	421	420	422	424	422	422	420	416	420	420	421	Leuven.
Tirlemont .....	423	426	424	424	425	427	425	425	426	423	425	424	425	Tienen.
Nivelles .....	424	428	425	422	424	424	421	421	420	418	420	421	422	Nijvel.
Asse .....	425	429	427	427	427	430	429	429	431	426	428	427	428	Asse.
Wavre .....	425	428	425	425	425	427	424	426	426	422	425	426	425	Waver.
Diest .....	420	423	422	423	423	425	425	426	424	423	425	425	424	Diest.
Jodoigne .....	423	426	423	422	422	422	421	425	423	424	424	425	423	Geldenaken.
<i>Brabant :</i>	<b>421</b>	<b>424</b>	<b>423</b>	<b>422</b>	<b>423</b>	<b>425</b>	<b>423</b>	<b>424</b>	<b>424</b>	<b>421</b>	<b>422</b>	<b>424</b>	<b>423</b>	<i>Brabant .</i>
Bruges .....	429	432	430	430	431	433	432	432	432	429	431	433	431	Brugge.
Ostende .....	420	423	422	423	425	427	428	428	426	422	425	425	425	Oostende.
Courtrai .....	422	425	425	426	429	430	426	427	425	422	426	428	426	Kortrijk.
Roulers .....	426	431	429	430	432	434	431	432	429	428	431	431	430	Roeselare.
Poperinge .....	421	425	423	425	427	429	425	426	423	422	426	426	425	Poperinge.
Tielt .....	428	431	430	430	432	434	429	430	429	426	431	432	430	Tielt.
Furnes .....	414	416	415	416	418	420	418	420	418	415	419	419	417	Veurne.
Mouscron .....	418	422	420	420	422	422	420	420	419	416	419	420	420	Moeskroen
<i>Flandre occidentale :</i>	<b>423</b>	<b>426</b>	<b>425</b>	<b>426</b>	<b>428</b>	<b>429</b>	<b>427</b>	<b>428</b>	<b>426</b>	<b>423</b>	<b>426</b>	<b>428</b>	<b>426</b>	<i>West-Vlaanderen.</i>
Gand .....	426	429	428	427	429	429	429	429	429	427	428	428	428	Gent.
Alost .....	423	426	425	422	424	425	427	427	428	424	426	426	425	Aalst.
Saint-Nicolas .....	415	417	414	415	416	419	419	419	419	415	417	416	417	Sint-Niklaas.
Termonde .....	420	422	421	421	422	425	426	425	424	420	423	424	423	Dendermonde.
Audenarde .....	419	422	421	421	423	424	421	423	422	418	420	419	421	Oudenaarde.
Eeklo .....	427	430	429	427	427	429	430	429	428	427	429	429	428	Eeklo.
<i>Flandre orientale :</i>	<b>422</b>	<b>425</b>	<b>424</b>	<b>423</b>	<b>424</b>	<b>426</b>	<b>426</b>	<b>426</b>	<b>426</b>	<b>423</b>	<b>425</b>	<b>425</b>	<b>425</b>	<i>Oost-Vlaanderen.</i>
Tournai .....	420	423	422	422	425	425	422	423	421	420	421	421	422	Doornik.
Mons .....	424	427	426	425	426	426	423	425	424	421	422	424	424	Bergen.
Charleroi .....	426	430	427	426	427	429	425	427	426	424	426	426	427	Charleroi.
La Louvière .....	429	431	429	427	429	430	426	428	426	424	426	427	428	La Louvière.
Braine-le-Comte .....	418	420	417	417	417	419	414	415	414	414	416	416	416	's Gravenbrakel.
Thuin .....	425	428	425	426	427	428	425	425	424	422	424	428	426	Thuin.
Leuze .....	419	422	421	420	421	420	417	418	417	416	416	418	419	Leuze.
Ath .....	419	423	421	421	421	423	419	421	421	420	420	422	421	Aat.
<i>Hainaut :</i>	<b>423</b>	<b>427</b>	<b>425</b>	<b>424</b>	<b>425</b>	<b>426</b>	<b>423</b>	<b>424</b>	<b>423</b>	<b>421</b>	<b>423</b>	<b>424</b>	<b>424</b>	<i>Henegouwen.</i>
Liège .....	414	418	417	417	418	420	417	418	417	415	416	418	417	Luik.
Verviers .....	414	419	418	417	417	418	415	417	416	414	414	416	416	Verviers.
Seraing .....	416	420	419	419	420	422	419	420	419	416	417	418	419	Seraing.
Huy .....	419	423	423	421	423	424	422	422	420	418	420	420	421	Hoei.
Stavelot .....	421	424	424	424	425	426	423	423	420	419	421	424	423	Stavelot.
Waremmé .....	419	423	421	420	423	425	424	424	423	421	422	425	523	Borgworm.
Eupen .....	408	413	413	413	413	414	411	412	410	407	407	410	411	Eupen.
<i>Liège :</i>	<b>415</b>	<b>419</b>	<b>418</b>	<b>418</b>	<b>419</b>	<b>420</b>	<b>418</b>	<b>418</b>	<b>417</b>	<b>415</b>	<b>416</b>	<b>418</b>	<b>418</b>	<i>Luik.</i>



**Index-numbers des prix de détail par provinces et localités — 1954 (suite).**  
**Indexcijfers der kleinhandelsprijzen per provinciën en localiteiten - 1954 (verv.).**

Base : 1936 - 1937 - 1938 = 100 : Basis.

PROVINCES ET LOCALITÉS	Janvier Januari	Février Februari	Mars Maart	Avril April	Mai Mei	Juin Juni	Juillet Juli	Août Augustus	Septembre September	Octobre October	Novembre November	Décembre December	Moyenne de l'année Jaargemiddelde	PROVINCIËN EN LOCALITEITEN
Hasselt .....	418	420	418	418	419	422	420	420	420	416	419	419	419	Hasselt.
Saint-Trond .....	425	428	426	426	427	428	426	427	426	423	423	425	426	Sint-Truiden.
Tongres .....	421	424	421	421	422	423	422	422	420	419	421	420	421	Tongeren.
Maaseik .....	419	422	421	420	421	422	421	423	421	418	419	419	421	Maaseik.
Bilzen .....	420	423	422	421	421	422	421	422	422	420	420	422	421	Bilzen.
Borgloon .....	425	428	427	426	428	427	428	429	430	426	427	427	427	Borgloon.
<i>Limbourg :</i>	<b>420</b>	<b>423</b>	<b>421</b>	<b>421</b>	<b>422</b>	<b>423</b>	<b>422</b>	<b>423</b>	<b>422</b>	<b>419</b>	<b>420</b>	<b>421</b>	<b>421</b>	<i>Limburg.</i>
Arlon .....	414	419	417	415	416	417	415	417	416	413	414	417	416	Aarlen.
Bastogne .....	423	428	428	425	427	428	425	427	423	421	424	426	425	Bastenaken.
Marche .....	425	429	427	426	428	427	424	426	422	420	424	425	425	Marche.
Saint-Hubert .....	427	430	428	429	430	430	427	430	425	423	425	426	428	Saint-Hubert.
Bertrix .....	420	425	425	424	426	426	424	426	422	420	421	424	424	Bertrix.
Laroche .....	427	430	429	429	432	431	430	431	428	424	427	426	429	Laroche.
<i>Luxembourg :</i>	<b>422</b>	<b>426</b>	<b>425</b>	<b>424</b>	<b>426</b>	<b>426</b>	<b>423</b>	<b>425</b>	<b>422</b>	<b>420</b>	<b>422</b>	<b>424</b>	<b>424</b>	<i>Luxemburg.</i>
Namur .....	428	431	429	428	428	427	424	427	426	425	426	427	427	Namen.
Auvelais .....	427	431	431	430	430	430	427	429	426	426	426	428	428	Auvelais.
Andenne .....	418	420	418	418	420	421	418	419	415	415	418	419	418	Andenne.
Dinant .....	424	428	428	427	428	428	425	426	423	423	422	424	426	Dinant.
Ciney .....	427	430	428	427	430	430	427	427	423	423	427	427	427	Ciney.
Gembloux .....	425	429	428	426	428	429	426	427	425	424	423	425	426	Gembloers.
Couvin .....	422	424	421	419	422	422	420	421	417	417	418	422	420	Couvin.
Beauraing .....	423	425	423	423	424	424	421	424	418	416	416	421	422	Beauraing.
<i>Namur :</i>	<b>425</b>	<b>428</b>	<b>427</b>	<b>425</b>	<b>426</b>	<b>426</b>	<b>423</b>	<b>425</b>	<b>423</b>	<b>422</b>	<b>423</b>	<b>425</b>	<b>425</b>	<i>Namen.</i>
<i>Le Royaume :</i>	<b>420</b>	<b>424</b>	<b>422</b>	<b>422</b>	<b>423</b>	<b>425</b>	<b>422</b>	<b>424</b>	<b>423</b>	<b>420</b>	<b>422</b>	<b>423</b>	<b>423</b>	<i>Het Rijk.</i>

## Indices des prix de gros. — Indexcijfers der groothandelsprijzen.

### A. Par groupes de produits. — A. Naar groepen van producten.

Base avril 1914 = 100. — Basis April 1914 = 100.

Années Jaren	Prod. d'alimentation Voedingsproducten	Combustibles Brandstof	Goudrons Teer	Prod. métallurg. Ertisproducten	Pétrole et dérivés Petrol. en bijprod.	Produits céramiques Aardewerk	Verres et glaces Glas en spiegelglas	Produits chimiques Chemische product.	Engrais chimiques Kunstmeststoffen	Matières grasses Vetstoffen	Produits textiles Textielproducten	Matér. de construct. Bouwmaterialen	Résines Hars	Peaux et cuirs Huiden en leder	Tabac Tabak	Papiers Papier	Caoutchouc brut Onbewerkte rubber	Tous les groupes Al de groepen
1921	382	447	456	324	410	528	416	342	345	314	395	360	374	290	295	411	70	366
1922	338	424	481	338	375	549	356	337	357	308	432	360	435	295	307	440	67	367
1923	429	646	987	528	466	632	549	436	440	438	616	446	703	353	479	605	153	497
1924	577	641	637	528	622	618	548	484	471	545	838	506	648	416	604	645	153	573
1925	591	510	593	514	591	600	450	451	444	567	773	494	828	424	472	671	414	559
1926	782	819	1,515	730	968	709	486	610	612	841	910	585	1,321	580	640	1,058	399	744
1927	938	892	1,408	798	1,063	820	496	700	650	852	1,072	663	1,155	766	754	1,145	348	847
1928	879	825	1,018	790	918	840	515	708	610	782	1,124	734	1,024	921	765	1,153	221	843
1929	794	960	823	823	936	1,075	741	763	676	772	1,004	856	968	780	816	1,168	213	851
1930	598	934	777	700	925	1,142	736	750	640	701	665	891	810	689	695	1,039	122	744
1931	518	790	694	559	853	1,132	673	646	522	492	516	807	791	591	523	801	63	626
1932	464	683	839	417	855	1,073	689	540	412	364	446	680	717	451	449	607	36	532
1933	412	632	769	412	858	864	712	508	418	332	446	617	546	454	632	564	48	501
1934	407	600	574	386	824	753	534	475	395	323	441	593	461	410	651	517	88	473
1935	474	596	535	470	859	744	445	491	394	461	605	598	590	467	636	552	101	537
1936	530	637	598	536	893	805	440	538	439	523	646	665	597	520	519	599	136	588
1937	632	839	648	759	1,000	782	549	599	448	570	704	768	692	599	492	902	164	684
1938	559	873	605	695	967	865	549	617	503	463	592	774	534	476	513	735	126	630
1939	555	871	578	724	1,047	854	585	593	524	497	641	793	627	519	602	677	146	649

### B. Par mois. — B. Per maand.

Base avril 1914 = 100. — Basis April 1914 = 100.

ANNEES JAREN	Janvier Januari	Février Februari	Mars Maart	Avril April	Mai Mei	Juin Juni	Juillet Juli	Août Augustus	Sept. Sept.	Octobre October	Nov. Nov.	Déc. Dec.	Indice moy. de l'année Gemidd. indexcijfer voor het jaar
1921	—	—	—	—	—	—	—	347	368	372	374	369	366
1922	366	356	350	344	348	356	360	360	364	385	408	407	367
1923	434	474	482	480	474	484	504	529	514	515	531	545	497
1924	580	642	625	555	557	565	566	547	550	555	569	566	573
1925	559	559	546	538	537	552	559	567	577	575	569	565	559
1926	560	556	583	621	692	761	876	836	859	856	865	860	744
1927	856	854	858	846	848	851	845	850	837	839	838	841	847
1928	851	848	848	847	844	844	841	831	830	836	847	855	843
1929	867	865	869	862	851	848	858	850	846	838	834	823	851
1930	808	791	774	777	774	750	739	729	712	705	693	679	744
1931	661	658	660	652	640	642	635	616	597	591	584	573	626
1932	557	554	548	539	526	514	512	524	533	529	525	522	532
1933	521	512	504	501	502	507	506	501	496	489	485	484	501
1934	484	483	478	474	470	472	471	474	470	467	466	468	473
1935	472	466	464	531	552	555	553	552	560	574	582	579	537
1936	581	582	578	574	569	570	576	582	594	602	615	637	588
1937	658	675	693	696	693	697	702	700	690	683	663	659	684
1938	660	657	644	640	631	629	623	620	622	617	610	607	630
1939	604	599	600	602	599	597	594	594	706	735	762	793	649
1940	822	840	840	838	—	—	—	—	—	—	—	—	—

Base — Basis : 1936-38 = 100.

1946	—	—	—	—	—	—	—	—	—	—	328	333	—
1947	337	339	347	350	351	353	354	360	362	366	369	374	355
1948	378	389	389	391	391	391	391	390	388	387	389	392	389
1949	390	384	378	373	372	366	364	363	361	361	361	365	370
1950	366	364	360	362	365	365	379	396	417	423	426	438	388
1951	456	471	479	478	473	475	469	467	464	473	473	477	471
1952	477	470	457	450	445	436	434	432	434	430	431	429	444
1953	423	419	419	413	413	414	413	413	411	411	412	413	415
1954	412	412	410	410	409	412	409	408	408	409	411	—	—

Pour passer de l'ancienne base à la nouvelle base il suffit de se rappeler que le niveau de base 100 de l'indice qui a comme base 1936-38 correspond à la valeur moyenne de l'indice ancien au cours des années 1936-37-38. Cette valeur moyenne est pour le Royaume 684. Il suffira donc pour estimer les indices à base avril 1914 à la base 1936-38 de les diviser par 6,84. Les résultats ainsi obtenus ne donnent qu'une approximation de la valeur de cet indice.

Om van de oude tot de nieuwe basis over te gaan volstaat het zich te herinneren dat het basispeil 100 van de index die als basis 1936-38 heeft, overeenstemt met de gemiddelde waarde van de oude index in de loop van de jaren 1936-37-38. Deze gemiddelde waarde is voor het Rijk 684. Om de index met basis April 1914 tot de basis 1936-38 te schatten zal het dus volstaan te delen door 6,84. De uitkomsten van deze berekening geven slechts bij benadering de waarde van het indexcijfer.

## Indices des prix de gros. — 1954 — Indexcijfers der groothandelsprizen.

Base — Basis : 1936-38 = 100.

GROUPES	Janvier Januari	Février Februari	Mars Maart	Avril April	Mai Mei	Juin Juni	Juillet Juli	Août Augustus	Septembre September	Octobre October	Novembre November	Décembre December	Indice moyen de l'année Gemid. indexcijfer voor het jaar	GROEPEN
I. Produits agricoles du règne animal .....	401	394	376	373	357	369	390	399	385	383	387	391	384	I. Landbouwprod. van dierlijke oorsprong.
II. Produits agricoles du règne végétal .....	477	495	491	488	494	486	433	420	426	426	432	433	458	II. Landbouwprod. van plantaardige oorsprong.
III. Matières grasses	350	340	340	343	333	332	329	322	320	324	332	340	334	III. Vetstoffen.
IV. Prod. minéraux	419	420	420	422	423	422	421	423	423	424	424	424	422	IV. Minerale prod.
A. Charbon .....	550	550	550	550	550	550	550	550	550	550	550	550	550	A. Steenkolen.
B. Sous-produits du charbon .....	438	438	438	438	438	438	438	438	438	438	438	438	438	B. Steenkoolderiv.
C. Pétrole .....	278	282	281	284	280	277	277	279	274	272	272	275	278	C. Petroleum.
D. Minerais .....	396	396	401	406	410	410	407	411	417	422	422	423	410	D. Ertsen.
E. Prod. des carrières .....	457	457	446	446	450	450	450	449	449	448	448	448	450	E. Groeven.
V. Prod. chimiques	304	304	305	303	301	302	302	302	303	306	306	307	304	V. Chemische prod.
A. Prod. chimiques	312	312	314	315	316	317	316	317	317	322	322	322	317	A. Chemische prod.
B. Engr. chimiques	281	282	282	273	265	266	266	267	267	267	268	272	271	B. Chem. mestst.
VI. Peaux et cuirs .	361	358	350	352	352	350	337	329	326	329	326	322	341	VI. Huiden en leder.
VII. Caoutchouc ...	195	190	194	215	220	230	242	234	246	261	284	312	235	VII. Rubber.
VIII. Bois .....	624	625	620	615	614	625	625	632	632	632	645	654	629	VIII. Hout.
IX. Papiers et cartons .....	449	449	458	462	463	463	465	469	472	475	475	480	465	IX. Papier en karton.
X. Produits textiles	378	376	374	377	375	382	382	382	381	382	380	377	379	X. Textielproducten
A. Laine .....	438	431	426	442	448	463	456	450	433	427	412	413	437	A. Wol.
B. Lin .....	329	325	322	314	315	331	329	328	328	332	329	316	325	B. Vlas.
C. Coton .....	475	481	483	475	459	472	480	484	493	496	499	498	483	C. Katoen.
D. Jute .....	335	328	330	368	361	331	335	340	345	349	371	373	347	D. Jute.
E. Fibres artific. .	253	253	253	253	253	253	252	252	252	251	250	250	252	E. Kunstvezels.
XI. Matér. de construction ....	461	461	461	461	463	463	463	465	468	469	469	469	464	XI. Bouwmaterialen.
XII. Métaux et prod. métallurgiques	424	422	421	422	425	427	428	427	430	430	435	434	427	XII. Metal. en prod. der metaalverw. nijverheden.
A. Sidérurgie .....	472	465	461	461	464	469	472	473	474	475	485	486	471	A. Hoogovenbedr.
B. Fabr. métall. ...	396	392	390	390	392	392	392	391	393	392	396	394	393	B. Metaalnijverh.
C. Non-ferreux ...	426	428	439	449	452	457	455	451	463	462	465	459	451	C. Non-ferro metal.
<i>Indices généraux :</i>	<b>412</b>	<b>412</b>	<b>410</b>	<b>410</b>	<b>409</b>	<b>412</b>	<b>409</b>	<b>408</b>	<b>408</b>	<b>409</b>	<b>411</b>	<b>412</b>	<b>410</b>	<i>Algemeen indexcijfer.</i>

## Indices des prix de gros. — 1954 — Indexcijfers der groothandelsprijzen.

Indice par rapport au mois précédent (chain system).  
Indexcijfers in vergelijking met de voorgaande maand (chain system.)

GROUPES	Janv. Januari	Févr. Febr.	Mars Maart	Avril April	Mai Mei	Juin Juni	Juillet Juli	Août Aug.	Sept. Sept.	Oct. Oct.	Nov. Nov.	Déc. Dec.	GROEPEN
I. Prod. agricoles du règne animal . . . .	99.3	98.4	95.4	99.1	95.9	103.2	105.7	102.2	96.6	99.5	100.9	101.2	I. Landbouwprod. van dierl. oorsprong.
II. Prod. agricoles du règne végétal . . .	103.1	103.9	99.3	92.2	101.2	98.5	89.1	96.9	101.6	99.8	101.5	100.2	II. Landbouwprod. van plantaard. oorspr.
III. Matières grasses . .	102.0	97.2	100.2	100.7	97.1	99.6	99.1	98.0	99.3	101.3	102.5	102.4	III. Vetstoffen.
IV. Produits minéraux	98.8	100.2	99.9	100.5	100.2	99.9	99.8	100.4	100.0	100.2	100.0	100.2	IV. Minerale producten
A. Charbon . . . . .	100.0	100.0	100.0	100.0	100.0	100.0	100.0	100.0	100.0	100.0	100.0	100.0	A. Steenkolen.
B. Sous-produits du charbon . . . . .	100.0	100.0	100.0	100.0	100.0	100.0	100.0	100.0	100.0	100.0	100.0	100.0	B. Steenkoolderivaten.
C. Pétrole . . . . .	99.8	101.5	99.7	101.0	98.6	99.0	99.8	101.0	98.1	99.3	100.0	100.9	C. Petroleum.
D. Minerais . . . . .	95.5	100.0	101.2	101.3	101.0	100.0	99.3	101.0	101.4	101.2	100.0	100.3	D. Ertsen.
E. Prod. des carrières	100.0	100.0	97.8	99.9	100.9	100.0	99.9	99.9	99.9	99.9	99.9	100.0	E. Groeven.
V. Produits chimiques	100.1	100.1	100.4	99.3	99.3	100.5	99.8	100.2	100.1	101.1	100.0	100.5	V. Chemische product.
A. Produits chimiques	100.0	100.0	100.5	100.3	100.3	100.5	99.7	100.2	100.1	101.4	100.0	100.0	A. Chemische product.
B. Engrais chimiques	100.5	100.4	100.1	96.8	96.9	100.5	100.1	100.1	100.1	100.1	100.2	101.7	B. Chemische mestst.
VI. Peaux et cuirs . . . .	99.9	99.2	97.8	100.6	100.1	99.5	96.2	97.6	98.9	100.9	99.3	98.6	VI. Huiden en leder.
VII. Caoutchouc . . . . .	96.6	97.6	102.2	110.8	102.2	104.7	104.9	96.8	105.0	106.3	108.6	109.8	VII. Rubber.
VIII. Bois . . . . .	99.3	100.1	99.3	99.2	99.7	101.5	100.0	101.2	100.0	100.0	102.0	101.4	VIII. Hout.
IX. Papiers et cartons .	101.5	100.0	102.0	100.8	100.3	100.0	100.5	100.7	100.7	100.6	100.0	101.2	IX. Papier en karton.
X. Produits textiles . .	99.1	99.5	99.7	100.8	99.3	102.0	100.0	99.9	99.7	100.3	99.6	99.1	X. Textielproducten.
A. Laine . . . . .	97.8	98.3	98.9	103.6	101.4	103.3	98.6	98.6	96.2	98.8	96.4	100.4	A. Wol.
B. Lin . . . . .	99.1	98.9	98.9	97.7	100.3	105.1	99.4	99.5	100.0	101.3	99.2	95.9	B. Vlas.
C. Coton . . . . .	100.7	101.1	100.5	98.3	96.8	102.8	101.7	100.7	101.9	100.7	100.5	99.9	C. Katoen.
D. Jute . . . . .	98.1	98.1	100.7	111.2	98.1	91.8	101.1	100.7	101.3	101.2	106.4	100.6	D. Jute.
E. Fibres artificielles .	99.0	100.0	100.0	100.0	100.0	100.0	99.7	100.0	100.0	99.4	99.7	100.0	E. Kunstvezels.
XI. Matériaux de construction . . . . .	100.5	100.0	100.0	100.0	100.6	99.9	100.0	100.4	100.7	100.1	100.0	100.0	XI. Bouwmaterialen.
XII. Métaux et produits métallurgiques . .	98.9	99.4	99.8	100.3	100.6	100.6	100.1	99.9	100.7	99.9	101.2	99.8	XII. Metalen en prod. der metaalverw. nijv.
A. Sidérurgie . . . . .	97.5	98.6	99.1	100.0	100.8	101.1	100.6	100.3	100.1	100.3	102.0	100.3	A. Hoogovenbedrijf.
B. Fabric. métalliques	100.2	99.7	99.5	100.0	100.5	100.1	99.9	99.8	100.6	99.7	100.9	99.7	B. Metaalverw. nijv.
C. Non-ferreux . . . . .	98.0	100.4	102.7	102.4	100.5	101.0	99.6	99.1	102.7	99.9	100.7	98.7	C. Non-ferro metalen.
Indices généraux :	<b>99.8</b>	<b>100.0</b>	<b>99.3</b>	<b>100.1</b>	<b>99.7</b>	<b>100.7</b>	<b>99.2</b>	<b>99.9</b>	<b>100.0</b>	<b>100.2</b>	<b>100.6</b>	<b>100.2</b>	Algemene indexcijfers.

**Salaires et fermages en agriculture. — Lonen en pachten in de landbouw.**  
ANNÉE 1953. — JAAR 1953.

Source : Ministère de l'Agriculture.

Bron : Ministerie van Landbouw.

	Antwerpen Anvers	Brabant	West- Vlaand. Flandre occident.	Oost- Vlaand. Flandre orientale	Hainaut Hene- gouwen	Liège Luik	Limbourg Limbourg	Luxem- bourg Luxem- bourg	Namur Namen	Le Royaume Het Rijk
<b>A. SALAIRES :</b>										
<b>I. Journaliers (F/jour) :</b>										
Hommes : Été : nourris .....	141.67	113.33	123.33	108.33	151.67	147.50	98.75	123.75	142.92	127.90
non nourris .....	183.33	145.00	158.73	140.00	185.00	167.08	140.00	155.63	175.28	161.12
Hiver : nourris .....	128.33	95.00	110.00	98.33	147.50	125.00	81.25	99.38	131.11	112.90
non nourris .....	170.00	117.50	146.23	131.67	180.00	145.83	124.00	125.62	159.65	144.50
Femmes : Été : nourries .....	96.25	85.00	101.25	85.83	100.84	120.00	110.00	85.62	92.78	97.50
non nourries .....	110.83	101.67	126.25	117.50	123.33	129.17	140.00	111.25	112.07	119.10
Hiver : nourries .....	87.08	73.33	82.50	86.25	88.75	103.33	100.00	73.12	102.50	88.50
non nourries .....	107.08	93.33	108.75	118.75	115.00	128.33	124.00	95.00	112.92	111.50
<b>II. Gagistes (F/mois) :</b>										
Valets .....	3,083.33	2,733.33	3,133.33	2,766.66	3,766.67	2,581.25	2,300.00	2,437.50	3,263.78	2,896.00
Servantes .....	2,116.67	1,975.00	2,433.33	1,841.66	2,466.67	1,768.75	1,500.00	1,737.50	2,016.66	1,984.00
<b>III. Travaux à l'entreprise (F/ha) :</b>										
Nettoyage de betteraves .....	3,433.12	3,116.66	2,983.33	2,400.00	3,266.67	2,650.00	2,720.00	2,750.00	2,634.16	2,884.00
Récolte de betteraves .....	4,172.50	3,000.00	2,900.00	2,979.17	3,475.00	2,725.00	3,507.50	3,500.00	2,991.66	3,250.00
Récolte des pommes de terre .....	4,662.50	—	3,075.00	3,029.17	4,050.00	2,750.00	—	4,250.00	3,750.00	3,652.00
<b>B. FERMAGES (F/ha) :</b>										
Prairies ordinaires .....	3,183.33	2,450.00	3,275.00	2,412.50	2,550.00	2,518.75	2,200.00	1,518.75	1,991.66	2,456.00
Exploitations entières .....	2,416.66	2,175.00	2,783.33	2,337.50	2,183.33	2,456.25	1,675.00	1,375.00	1,651.39	2,117.00
Parcelles de terre .....	2,600.00	2,850.00	3,158.33	2,762.50	2,400.00	2,031.25	2,075.00	1,175.00	1,763.89	2,313.00

**A. LONEN :****I. Dagloners (F/dag) :**

Mannen : Zomer : met kost.  
                  zonder kost.  
Winter : met kost.  
                  zonder kost.

Vrouwen : Zomer : met kost.  
                  zonder kost.  
Winter : met kost.  
                  zonder kost.

**II. Inwonende arbeiders (F/maand) :**

Knechten.  
Meiden.

**III. Aangenomen werken (F/ha) :**

Kuisen der bieten.  
Bietenooft.  
Aardappelooft.

**B. PACHTEN (F/ha) :**

Gewone weiden.  
Ganse bedrijven.  
Losse percelen akkerland.

# Nombres-indices des salaires dans l'industrie de la sidérurgie. — Loonindices in de ijzernijverheid.

Base : 1936 à 1938 = 100. — Basis : 1936 tot 1938 = 100.

SPECIFICATION	1949				1950				1951				OMSCHRIJVING
	1 <sup>er</sup> trim.	2 <sup>e</sup> trim.	3 <sup>e</sup> trim.	4 <sup>e</sup> trim.	1 <sup>er</sup> trim.	2 <sup>e</sup> trim.	3 <sup>e</sup> trim.	4 <sup>e</sup> trim.	1 <sup>er</sup> trim.	2 <sup>e</sup> trim.	3 <sup>e</sup> trim.	4 <sup>e</sup> trim.	
	1 <sup>er</sup> kwart.	2 <sup>e</sup> kwart.	3 <sup>e</sup> kwart.	4 <sup>e</sup> kwart.	1 <sup>er</sup> kwart.	2 <sup>e</sup> kwart.	3 <sup>e</sup> kwart.	4 <sup>e</sup> kwart.	1 <sup>er</sup> kwart.	2 <sup>e</sup> kwart.	3 <sup>e</sup> kwart.	4 <sup>e</sup> kwart.	
<b>A. Salaire horaire normal.</b>													
Ouvrier qualifié .....	397	397	387	392	394	393	393	403	432	464	466	471	A. Normaal uurloon.
Mancœuvre spécialisé .....	415	413	405	407	409	410	413	425	453	483	487	494	Geschoold arbeider.
Mancœuvre .....	412	411	405	408	410	411	413	425	450	479	483	487	Gespecialiseerde handlanger.
Sans distinction de qualification .....	408	407	399	402	404	405	406	418	445	475	479	484	Zonder onderscheid van kwalificatie.
<b>B. Gain moyen net horaire.</b>													B. Gemiddelde netto-nuurverdienste.
Sans distinction de qualification .....	393	409	414	386	381	418	434	421	433	467	494	462	Zonder onderscheid van kwalificatie.
<b>C. Coût réel du salaire.</b>													C. Werkelijke kostprijs van het loon.
Sans distinction de qualification .....	474	487	468	469	462	495	476	502	515	559	567	567	Zonder onderscheid van kwalificatie.

SPECIFICATION	1952				1953				1954				OMSCHRIJVING
	1 <sup>er</sup> trim.	2 <sup>e</sup> trim.	3 <sup>e</sup> trim.	4 <sup>e</sup> trim.	1 <sup>er</sup> trim.	2 <sup>e</sup> trim.	3 <sup>e</sup> trim.	4 <sup>e</sup> trim.	1 <sup>er</sup> trim.	2 <sup>e</sup> trim.	3 <sup>e</sup> trim.	4 <sup>e</sup> trim.	
	1 <sup>er</sup> kwart.	2 <sup>e</sup> kwart.	3 <sup>e</sup> kwart.	4 <sup>e</sup> kwart.	1 <sup>er</sup> kwart.	2 <sup>e</sup> kwart.	3 <sup>e</sup> kwart.	4 <sup>e</sup> kwart.	1 <sup>er</sup> kwart.	2 <sup>e</sup> kwart.	3 <sup>e</sup> kwart.	4 <sup>e</sup> kwart.	
<b>A. Salaire horaire normal.</b>													
Ouvrier qualifié .....	485	488	480	486	486	483	477	476	479	484	486	493	A. Normaal uurloon.
Mancœuvre spécialisé .....	508	510	501	508	508	508	498	500	497	507	508	515	Geschoold arbeider.
Mancœuvre .....	501	503	493	498	498	497	490	493	492	499	501	505	Gespecialiseerde handlanger.
Sans distinction de qualification .....	498	500	491	497	497	496	488	490	489	497	498	504	Zonder onderscheid van kwalificatie.
<b>B. Gain moyen net horaire.</b>													B. Gemiddelde netto-nuurverdienste.
Sans distinction de qualification .....	473	508	528	484	465	503	531	473	460	501	539	490	Zonder onderscheid van kwalificatie.
<b>C. Coût réel du salaire.</b>													C. Werkelijke kostprijs van het loon.
Sans distinction de qualification .....	578	619	608	608	594	619	597	599	593	622	612	625	Zonder onderscheid van kwalificatie.

## Répartition au 31 décembre 1947 des ouvriers des établissements commerciaux d'après les salaires horaires et les activités.

ACTIVITES	Salaires horaires									
	Moins de 6 F Minder dan 6 F	6 à moins de 8 F 6 tot minder dan 8 F	8 à moins de 10 F 8 tot minder dan 10 F	10 à moins de 12 F 10 tot minder dan 12 F	12 à moins de 14 F 12 tot minder dan 14 F	14 à moins de 16 F 14 tot minder dan 16 F	16 à moins de 18 F 16 tot minder dan 18 F	18 à moins de 20 F 18 tot minder dan 20 F	20 à moins de 22 F 20 tot minder dan 22 F	22 à moins de 24 F 22 tot minder dan 24 F
<i>Achat, vente et location des produits agricoles et industriels :</i>										
Vente des produits non préparés de l'industrie agricole .....	17	37	57	135	316	480	262	93	74	17
Vente des produits des mines, minières et carrières	9	28	50	141	630	1,533	1,091	608	400	215
Vente des produits des industries alimentaires, de la pêche et de l'agriculture destinés à la consommation immédiate .....	126	364	514	824	2,366	3,037	1,817	898	603	258
Vente des produits des industries du tabac .....	1	5	5	16	20	26	40	25	25	1
Vente des produits des industries chimiques ....	11	59	56	124	300	632	903	690	347	124
Vente et location des produits de l'industrie du bois, de l'ameublement et de la construction	6	19	32	83	283	446	314	303	155	38
Vente des produits des industries du papier ....	4	12	24	15	66	147	140	64	28	7
Vente et location des produits des industries polygraphiques .....	12	14	15	20	65	63	35	11	16	4
Vente des produits des industries des peaux et cuirs .....	6	14	13	29	60	105	88	55	36	15
Vente des produits des industries textiles, du vêtement et des articles de mode .....	28	47	67	110	339	498	357	194	125	51
Vente des produits des industries céramiques et verrières .....	7	20	29	67	232	509	473	239	129	37
Vente des produits des industries des métaux, bruts ou façonnés .....	44	106	130	203	526	1,184	972	562	398	125
Vente et location des produits des industries d'art et de précision .....	18	39	43	69	105	214	191	135	88	57
Commerce d'articles divers .....	26	85	138	321	1,218	1,555	988	688	357	150
<b>Total :</b>	<b>315</b>	<b>849</b>	<b>1,173</b>	<b>2,157</b>	<b>6,526</b>	<b>10,429</b>	<b>7,671</b>	<b>4,565</b>	<b>2,781</b>	<b>1,099</b>
<i>Finances, banques et assurances :</i>										
Banques et affaires financières (n.d.a.) .....	7	22	36	46	157	144	210	164	110	60
Assurances (à l'exception des assurances sociales obligatoires, gérées directement par l'Etat) ..	2	2	3	7	11	17	11	8	11	10
<b>Total :</b>	<b>9</b>	<b>24</b>	<b>39</b>	<b>53</b>	<b>168</b>	<b>161</b>	<b>221</b>	<b>172</b>	<b>121</b>	<b>70</b>
Agences .....	10	26	55	48	183	249	341	314	195	117
Hôtels, restaurants, cafés .....	602	145	159	291	579	777	485	392	268	137
Récréation et divertissement, sports .....	55	78	71	286	333	514	389	304	342	142
<i>Soins personnels et services privés d'intérêt général :</i>										
Soins personnels .....	335	218	252	250	254	148	67	30	30	18
Services privés d'intérêt général .....	1	5	9	17	33	61	61	38	29	7
<b>Total :</b>	<b>336</b>	<b>223</b>	<b>261</b>	<b>267</b>	<b>287</b>	<b>209</b>	<b>128</b>	<b>68</b>	<b>59</b>	<b>25</b>
<b>Total général :</b>	<b>1,327</b>	<b>1,345</b>	<b>1,758</b>	<b>3,102</b>	<b>8,076</b>	<b>12,339</b>	<b>9,235</b>	<b>5,815</b>	<b>3,766</b>	<b>1,590</b>

## Indeling der op 31 December 1947 in de handelsinrichtingen bezoldigde mannelijke werklieden naar uurlonen en bedrijvigheden.

Uurlonen										BEDRIJVIGHEDEN	
24 à moins de 26 F 24 tot minder dan 26 F	26 à moins de 28 F 26 tot minder dan 28 F	28 à moins de 30 F 28 tot minder dan 30 F	30 à moins de 32 F 30 tot minder dan 32 F	32 à moins de 34 F 32 tot minder dan 34 F	34 à moins de 36 F 34 tot minder dan 36 F	36 à moins de 38 F 36 tot minder dan 38 F	38 à moins de 40 F 38 tot minder dan 40 F	40 F et plus 40 F en meer	Total Totaal	Salaire horaire moyen Gemiddeld uurloon (F)	
											<i>Aankoop, verkoop en verhuring van landbouw- en nijverheidsproducten :</i>
21	11	9	7	—	—	—	11	7	1,554	15.29	Verkoop van onbereide voortbrengselen der landbouwnijverheid.
167	188	32	43	11	11	3	3	5	5,168	17.29	Verkoop van producten der mijnen, groeven en graverijen.
113	56	42	31	13	6	12	8	13	11,101	15.13	Verkoop van de producten der voedingsnijverheid, der visvangst en van de landbouw, bestemd voor onmiddellijk verbruik.
1	—	2	—	—	1	—	—	—	168	16.39	Verkoop van producten der tabaksnijverheid.
38	23	12	5	4	5	1	—	7	3,341	17.03	Verkoop van producten der scheikundige nijverheid.
24	12	26	3	5	2	1	—	2	1,754	16.57	Verkoop en verhuring van producten van de houtnijverheid, de stoffering en de constructie.
1	—	—	—	—	1	—	—	—	509	15.64	Verkoop van producten van de papiernijverheid.
5	2	—	—	—	—	—	—	—	262	14.15	Verkoop en verhuring der voortbrengselen van de drukkunst.
11	—	1	3	—	—	—	—	—	436	15.93	Verkoop der voortbrengselen van de huid- en ledernijverheid.
40	21	9	7	6	1	1	—	2	1,903	15.80	Verkoop van voortbrengselen der textiel- en kledingsnijverheid en van modeartikelen.
39	21	5	6	4	1	1	1	1	1,821	16.52	Verkoop van voortbrengselen der keramische nijverheid en der glasnijverheid.
55	33	12	14	2	5	2	1	10	4,384	16.21	Verkoop der nijverheidsproducten van ruwe of bewerkte metalen.
38	24	8	10	6	6	3	1	6	1,061	16.91	Verkoop en verhuring der producten van de kunst- en precisienijverheden.
99	79	45	17	19	3	6	5	8	5,807	16.07	Handel in verscheidene artikelen.
<b>652</b>	<b>470</b>	<b>203</b>	<b>146</b>	<b>70</b>	<b>42</b>	<b>30</b>	<b>30</b>	<b>61</b>	<b>39,269</b>	<b>16.07</b>	<i>Totaal :</i>
											<i>Financie-, bank- en verzekeringswezen :</i>
41	22	18	11	8	4	3	2	1	1,066	17.52	Banken en financiële zaken (n.e.g.).
4	—	—	—	1	—	—	—	10	97	19.23	Verzekeringen (met uitzondering der verplichte sociale verzekeringen, rechtstreeks door de Staat beheerd).
<b>45</b>	<b>22</b>	<b>18</b>	<b>11</b>	<b>9</b>	<b>4</b>	<b>3</b>	<b>2</b>	<b>11</b>	<b>1,163</b>	<b>17.66</b>	<i>Totaal.</i>
74	41	42	40	42	20	11	18	89	1,915	19.89	<i>Agentschappen.</i>
118	57	100	58	59	61	44	25	138	4,495	16.38	<i>Hotels, spijshuizen, koffiehuisen.</i>
94	49	43	31	21	13	7	4	24	2,800	17.07	<i>Ontspanning en vermakelijkheden, sport.</i>
											<i>Persoonsverzorging en private diensten van algemeen nut :</i>
6	12	4	11	4	11	4	1	5	1,660	10.96	Persoonsverzorging.
5	2	3	—	1	—	—	—	—	272	16.43	Private diensten van algemeen nut.
<b>11</b>	<b>14</b>	<b>7</b>	<b>11</b>	<b>5</b>	<b>11</b>	<b>4</b>	<b>1</b>	<b>5</b>	<b>1,932</b>	<b>11.73</b>	<i>Totaal :</i>
<b>994</b>	<b>653</b>	<b>413</b>	<b>297</b>	<b>206</b>	<b>151</b>	<b>99</b>	<b>80</b>	<b>328</b>	<b>51,574</b>	<b>16.16</b>	<i>Algemeen totaal :</i>



## Répartition au 31 décembre 1947 des ouvrières des établissements commerciaux d'après les salaires horaires et les activités.

ACTIVITES	Salaires horaire									
	Moins de 6 F Minder dan 6 F	6 à moins de 8 F 6 tot minder dan 8 F	8 à moins de 10 F 8 tot minder dan 10 F	10 à moins de 12 F 10 tot minder dan 12 F	12 à moins de 14 F 12 tot minder dan 14 F	14 à moins de 16 F 14 tot minder dan 16 F	16 à moins de 18 F 16 tot minder dan 18 F	18 à moins de 20 F 18 tot minder dan 20 F	20 à moins de 22 F 20 tot minder dan 22 F	22 à moins de 24 F 22 tot minder dan 24 F
<i>Achat, vente et location des produits agricoles et industriels :</i>										
Vente des produits non préparés de l'industrie agricole .....	16	29	50	62	12	9	1	4	—	2
Vente des produits des mines, minières et carrières	5	2	13	17	19	4	2	5	2	—
Vente des produits des industries alimentaires, de la pêche et de l'agriculture destinés à la consommation immédiate .....	224	345	650	706	327	95	45	17	14	3
Vente des produits des industries du tabac .....	3	10	7	17	6	2	2	—	3	—
Vente des produits des industries chimiques ....	31	40	113	207	92	52	17	6	8	2
Vente et location des produits de l'industrie du bois, de l'ameublement et de la construction	5	13	15	47	31	14	3	3	—	—
Vente des produits des industries du papier ....	7	15	20	13	40	11	2	1	—	1
Vente et location des produits des industries polygraphiques .....	9	21	18	16	14	6	1	—	1	—
Vente des produits des industries des peaux et cuirs .....	13	27	34	42	29	16	5	3	4	—
Vente des produits des industries textiles, du vêtement et des articles de mode .....	118	142	194	288	200	108	43	18	12	6
Vente des produits des industries céramiques et verrières .....	6	25	22	25	14	6	—	—	—	—
Vente des produits des industries des métaux, bruts ou façonnés .....	32	40	59	84	98	45	9	10	6	2
Vente et location des produits des industries d'art et de précision .....	16	20	27	60	55	57	46	23	24	4
Commerce d'articles divers .....	174	260	359	545	329	176	50	84	13	2
<b>Total :</b>	<b>659</b>	<b>989</b>	<b>1,581</b>	<b>2,129</b>	<b>1,266</b>	<b>601</b>	<b>226</b>	<b>174</b>	<b>87</b>	<b>22</b>
<i>Finances, banques et assurances :</i>										
Banques et affaires financières (n.d.a.) .....	53	60	143	242	409	100	35	12	8	—
Assurances (à l'exception des assurances sociales obligatoires, gérées directement par l'Etat) ..	36	24	12	48	56	22	4	7	2	—
<b>Total :</b>	<b>89</b>	<b>84</b>	<b>155</b>	<b>290</b>	<b>465</b>	<b>122</b>	<b>39</b>	<b>19</b>	<b>10</b>	<b>—</b>
<i>Agences .....</i>	45	53	50	86	71	36	12	16	6	3
<i>Hôtels, restaurants, cafés .....</i>	585	406	552	1,551	1,213	576	260	152	61	31
<i>Récréation et divertissement, sports .....</i>	137	84	207	518	306	122	107	29	27	17
<i>Soins personnels et services privés d'intérêt général :</i>										
Soins personnels .....	387	244	182	144	77	38	14	12	8	2
Services privés d'intérêt général .....	27	23	9	43	43	8	10	2	1	—
<b>Total :</b>	<b>414</b>	<b>267</b>	<b>191</b>	<b>187</b>	<b>120</b>	<b>46</b>	<b>24</b>	<b>14</b>	<b>9</b>	<b>2</b>
<b>Total général :</b>	<b>1,929</b>	<b>1,883</b>	<b>2,736</b>	<b>4,761</b>	<b>3,441</b>	<b>1,503</b>	<b>668</b>	<b>404</b>	<b>200</b>	<b>75</b>

## Indeling der op 31 December 1947 in de handelsinrichtingen bezoldigde vrouwelijke werklieden naar uurlonen en bedrijvigheden.

Uurlonen									BEDRIJVIGHEDEN		
24 à moins de 26 F 24 tot minder dan 26 F	26 à moins de 28 F 26 tot minder dan 28 F	28 à moins de 30 F 28 tot minder dan 30 F	30 à moins de 32 F 30 tot minder dan 32 F	32 à moins de 34 F 32 tot minder dan 34 F	34 à moins de 36 F 34 tot minder dan 36 F	36 à moins de 38 F 36 tot minder dan 38 F	38 à moins de 40 F 38 tot minder dan 40 F	40 F et plus 40 F en meer	Total Totaal	Salaire horsire moyen Gemiddeld uurloon (F)	
—	—	—	—	—	—	—	—	—	185	9.95	<i>Aankoop, verkoop en verhuring van landbouw- en nijverheidsproducten :</i>
1	1	—	—	—	—	—	—	—	71	12.26	Verkoop van onbereide voortbrengselen der landbouw- en nijverheid.
3	5	1	2	—	1	1	—	2	2,441	10.09	Verkoop van producten der mijnen, groeven en graverijen.
—	—	—	—	—	—	—	—	—	50	10.78	Verkoop van de producten der voedingsnijverheid, der visvangst en van de landbouw, bestemd voor onmiddellijk verbruik.
—	2	—	—	—	—	—	—	—	570	11.14	Verkoop van producten der tabaksnijverheid.
—	—	—	—	—	—	—	—	1	132	11.47	Verkoop van producten der scheikundige nijverheid.
—	—	—	—	—	—	—	—	—	110	11.09	Verkoop en verhuring van producten van de hout- en ijzernijverheid, de stoffering en de constructie.
—	1	1	1	—	—	—	—	—	89	10.35	Verkoop van producten van de papier- en boekdrukkerij.
—	—	—	1	—	—	—	—	—	174	10.87	Verkoop en verhuring der voortbrengselen van de druk- en uitgeverij.
2	2	—	—	—	2	—	—	1	1,136	10.84	Verkoop der voortbrengselen van de huid- en leder- en textiel- en kleednijverheid.
—	1	—	—	—	—	—	—	—	99	9.77	Verkoop van voortbrengselen der textiel- en kleednijverheid en van modeartikelen.
1	—	—	—	—	—	—	—	1	387	11.41	Verkoop van voortbrengselen der keramische en glasnijverheid.
3	6	—	—	—	—	—	—	—	341	13.90	Verkoop der nijverheidsproducten van ruwe of bewerkte metalen.
2	2	—	1	—	—	—	—	—	1,997	10.83	Verkoop en verhuring der producten van de kunst- en precisienijverheden.
12	20	2	5	—	3	1	—	5	7,782	10.77	Handel in verscheidene artikelen.
2	—	—	—	1	—	—	—	—	1,065	11.66	<i>Totaal :</i>
1	1	1	3	—	—	—	—	—	217	11.18	<i>Financie, bank- en verzekeringswezen :</i>
3	1	1	3	1	—	—	—	—	1,282	11.58	Banken en financiële zaken (n.e.g.).
—	—	1	—	—	—	—	—	—	379	10.99	Verzekeringen (met uitzondering der verplichte sociale verzekeringen, rechtstreeks door de Staat beheerd).
17	17	5	2	3	5	1	—	3	5,440	11.54	<i>Totaal.</i>
31	10	4	1	10	1	2	2	7	1,622	12.18	<i>Agentschappen.</i>
—	17	—	1	1	—	—	1	2	1,130	8.53	<i>Hotels, spijshuizen, koffiehuizen.</i>
—	—	—	—	—	—	—	—	—	166	10.46	<i>Hotels, spijshuizen, koffiehuizen.</i>
—	17	—	1	1	—	—	1	2	1,296	8.78	<i>Ontspanning en vermakelijkheden, sport.</i>
63	65	13	12	15	9	4	3	17	17,801	11.05	<i>Persoonsverzorging en private diensten van algemeen nut :</i>
—	—	—	—	—	—	—	—	—	—	—	Persoonsverzorging.
—	—	—	—	—	—	—	—	—	—	—	Private diensten van algemeen nut.
—	17	—	1	1	—	—	1	2	1,296	8.78	<i>Totaal :</i>
63	65	13	12	15	9	4	3	17	17,801	11.05	<i>Algemeen totaal :</i>

## Répartition au 31 décembre 1947 des employés des établissements commerciaux d'après les appointements mensuels et les activités.

ACTIVITES	Appointements mensuels										
	Mois de 1,000 F Moins de 1,000 F	1,000 à moins de 1,500 F 1,000 tot minder dan 1,500 F	1,500 à moins de 2,000 F 1,500 tot minder dan 2,000 F	2,000 à moins de 2,500 F 2,000 tot minder dan 2,500 F	2,500 à moins de 3,000 F 2,500 tot minder dan 3,000 F	3,000 à moins de 3,500 F 3,000 tot minder dan 3,500 F	3,500 à moins de 4,000 F 3,500 tot minder dan 4,000 F	4,000 à moins de 4,500 F 4,000 tot minder dan 4,500 F	4,500 à moins de 5,000 F 4,500 tot minder dan 5,000 F	5,000 à moins de 5,500 F 5,000 tot minder dan 5,500 F	5,500 à moins de 6,000 F 5,500 tot minder dan 6,000 F
<i>Achat, vente et location des produits agricoles et industriels :</i>											
Vente des produits non préparés de l'industrie agricole .....	14	6	18	29	41	72	55	79	25	43	26
Vente des produits des mines, minières et carrières	10	22	24	49	57	138	127	157	113	136	64
Vente des produits des industries alimentaires, de la pêche et de l'agriculture destinés à la consommation immédiate .....	28	77	134	243	344	576	447	455	306	301	149
Vente des produits des industries du tabac .....	2	4	9	16	11	29	43	33	17	9	11
Vente des produits des industries chimiques ....	12	18	47	73	97	232	280	310	219	249	187
Vente et location des produits de l'industrie du bois, de l'ameublement et de la construction	5	15	25	56	66	126	103	152	85	94	33
Vente des produits des industries du papier ....	—	3	7	16	19	55	29	48	36	35	13
Vente et location des produits des industries polygraphiques .....	1	12	20	18	58	97	85	63	46	32	11
Vente des produits des industries des peaux et cuirs .....	3	3	12	33	33	56	38	56	25	34	23
Vente des produits des industries textiles, du vêtement et des articles de mode .....	19	51	117	180	233	333	325	355	251	233	111
Vente des produits des industries céramiques et verrières .....	—	9	18	39	39	77	77	82	55	59	40
Vente des produits des industries des métaux, bruts ou façonnés .....	20	36	111	162	220	442	493	516	373	368	236
Vente et location des produits des industries d'art et de précision .....	6	22	51	67	84	186	191	228	164	141	70
Commerce d'articles divers .....	10	34	90	137	259	459	474	524	355	306	193
<i>Total :</i>	<b>130</b>	<b>312</b>	<b>683</b>	<b>1,118</b>	<b>1,561</b>	<b>2,878</b>	<b>2,767</b>	<b>3,058</b>	<b>2,070</b>	<b>2,040</b>	<b>1,167</b>
<i>Finances, banques et assurances :</i>											
Banques et affaires financières (n.d.a.) .....	60	171	426	732	1,283	2,097	1,788	1,470	1,310	1,314	1,160
Assurances (à l'exception des assurances sociales obligatoires, gérées directement par l'Etat) ..	11	74	262	317	415	713	694	604	479	469	382
<i>Total :</i>	<b>71</b>	<b>245</b>	<b>688</b>	<b>1,049</b>	<b>1,698</b>	<b>2,810</b>	<b>2,482</b>	<b>2,074</b>	<b>1,789</b>	<b>1,783</b>	<b>1,542</b>
<i>Agences .....</i>	26	104	290	396	473	787	770	927	769	773	577
<i>Hôtels, restaurants, cafés .....</i>	58	31	50	59	54	103	95	125	78	65	26
<i>Récréation et divertissement, sports .....</i>	55	54	32	60	80	78	74	58	180	79	53
<i>Soins personnels et services privés d'intérêt général :</i>											
Soins personnels .....	2	2	3	2	1	—	1	2	—	1	3
Services privés d'intérêt général .....	5	4	5	11	12	32	23	36	26	25	21
<i>Total :</i>	<b>7</b>	<b>6</b>	<b>8</b>	<b>13</b>	<b>13</b>	<b>32</b>	<b>24</b>	<b>38</b>	<b>26</b>	<b>26</b>	<b>24</b>
<b>Total général :</b>	<b>347</b>	<b>752</b>	<b>1,751</b>	<b>2,695</b>	<b>3,879</b>	<b>6,688</b>	<b>6,212</b>	<b>6,280</b>	<b>4,912</b>	<b>4,766</b>	<b>3,389</b>

Note : Ces relevés ne comprennent pas :

- 1) les employés touchant plus de 150,000 F bruts par an.
- 2) le personnel rémunéré intégralement ou partiellement à la commission.

Nota : In deze opgaven zijn niet opgenomen :

- 1) De bedienden die meer dan 150,000 F bruto per jaar verdienen.
- 2) het personeel dat volledig of gedeeltelijk tegen commissieloon bezoldigd wordt.

**Indeling der op 31 December 1947 in de handelsinrichtingen  
bezoldigde mannelijke bedienden naar maandwedden en bedrijvigheden.**

Maandwedden										BEDRIJVIGHEDEN	
6,000 à moins de 6,500 F 6,000 tot minder dan 6,500 F	6,500 à moins de 7,000 F 6,500 tot minder dan 7,000 F	7,000 à moins de 7,500 F 7,000 tot minder dan 7,500 F	7,500 à moins de 8,000 F 7,500 tot minder dan 8,000 F	8,000 à moins de 8,500 F 8,000 tot minder dan 8,500 F	8,500 à moins de 9,000 F 8,500 tot minder dan 9,000 F	9,000 à moins de 9,500 F 9,000 tot minder dan 9,500 F	9,500 à moins de 10,000 F 9,500 tot minder dan 10,000 F	10,000 F et plus 10,000 F en meer	Total Totaal	Appoin- ement moyen Gemiddelde (F)	
											<i>Aankoop, verkoop en verhuur van landbouw- en nijverheidsproducten :</i>
26	16	13	18	12	9	12	2	20	536	4,692	Verkoop van onbereide voortbrengselen der landbouwnijverheid.
62	55	34	29	22	17	7	10	57	1,190	4,939	Verkoop van producten der mijnen, groeven en graverijen.
163	85	70	67	62	25	21	15	83	3,651	4,305	Verkoop van de producten der voedingsnijverheid, der visvangst en van de landbouw, bestemd voor onmiddellijk verbruik.
7	3	3	3	7	3	3	—	5	218	4,346	Verkoop van producten der tabaksnijverheid.
183	142	111	69	85	63	44	31	155	2,607	5,432	Verkoop van producten der scheikundige nijverheid.
50	35	21	20	16	10	13	8	30	963	4,641	Verkoop en verhuur van producten van de houtnijverheid, de stoffering en de constructie.
22	11	9	8	8	4	4	1	18	346	4,905	Verkoop van producten van de papiernijverheid.
14	9	13	8	10	5	3	9	8	522	4,264	Verkoop en verhuur der voortbrengselen van de drukkunst.
13	6	9	7	11	6	6	6	9	389	4,543	Verkoop der voortbrengselen van de huid- en ledernijverheid.
157	94	82	65	62	36	25	20	96	2,845	4,614	Verkoop van voortbrengselen der textiel- en kledingsnijverheid en van modeartikelen.
35	28	13	9	10	8	4	7	14	623	4,627	Verkoop van voortbrengselen der keramische nijverheid en der glasnijverheid.
230	158	150	106	86	57	63	39	151	4,017	4,958	Verkoop der nijverheidsproducten van ruwe of bewerkte metalen.
81	57	59	48	35	18	15	15	67	1,605	4,890	Verkoop en verhuur der producten van de kunst- en precisienijverheden.
166	133	89	63	57	27	28	18	70	3,492	4,605	Handel in verscheidene artikelen.
<b>1,209</b>	<b>832</b>	<b>676</b>	<b>520</b>	<b>483</b>	<b>288</b>	<b>248</b>	<b>181</b>	<b>783</b>	<b>23,004</b>	<b>4,749</b>	<i>Totaal :</i>
											<i>Financie-, bank- en verzekeringswezen :</i>
983	822	642	526	377	278	213	190	541	16,383	4,973	Banken en financiële zaken (n.e.g.).
418	236	221	162	106	91	66	88	163	5,971	4,824	Verzekeringen (met uitzondering der verplichte sociale verzekeringen, rechtstreeks door de Staat beheerd).
<b>1,401</b>	<b>1,058</b>	<b>863</b>	<b>683</b>	<b>483</b>	<b>369</b>	<b>279</b>	<b>278</b>	<b>704</b>	<b>22,354</b>	<b>4,933</b>	<i>Totaal.</i>
604	428	408	331	288	214	193	130	543	9,031	5,384	<i>Agentschappen.</i>
50	26	22	14	15	5	18	14	43	951	4,425	<i>Hotels, spijshuizen, koffiehuisen.</i>
58	19	25	23	29	16	16	15	49	1,053	4,674	<i>Ontspanning en gemakkelijheden, sport.</i>
											<i>Persoonsverzorging en private diensten van algemeen nut :</i>
—	1	—	—	1	1	—	1	—	21	4,042	Persoonsverzorging.
20	12	9	5	14	7	9	6	19	301	5,414	Private diensten van algemeen nut.
<b>20</b>	<b>13</b>	<b>9</b>	<b>5</b>	<b>15</b>	<b>8</b>	<b>9</b>	<b>7</b>	<b>19</b>	<b>322</b>	<b>5,325</b>	<i>Totaal</i>
<b>3,342</b>	<b>2,376</b>	<b>2,003</b>	<b>1,581</b>	<b>1,313</b>	<b>900</b>	<b>763</b>	<b>625</b>	<b>2,141</b>	<b>56,715</b>	<b>4,919</b>	<i>Algemeen totaal</i>

## Répartition au 31 décembre 1947 des employées des établissements commerciaux d'après les appointements mensuels et les activités (1).

ACTIVITES	Appointements mensuel										
	Moins de 1,000 F Minder dan 1,000 F	1,000 à moins de 1,500 F 1,000 tot minder dan 1,500 F	1,500 à moins de 2,000 F 1,500 tot minder dan 2,000 F	2,000 à moins de 2,500 F 2,000 tot minder dan 2,500 F	2,500 à moins de 3,000 F 2,500 tot minder dan 3,000 F	3,000 à moins de 3,500 F 3,000 tot minder dan 3,500 F	3,500 à moins de 4,000 F 3,500 tot minder dan 4,000 F	4,000 à moins de 4,500 F 4,000 tot minder dan 4,500 F	4,500 à moins de 5,000 F 4,500 tot minder dan 5,000 F	5,000 à moins de 5,500 F 5,000 tot minder dan 5,500 F	5,500 à moins de 6,000 F 5,500 tot minder dan 6,000 F
<i>Achat, vente et location des produits agricoles et industriels :</i>											
Vente des produits non préparés de l'industrie agricole .....	4	37	49	80	60	38	17	26	6	6	5
Vente des produits des mines, minières et carrières	9	48	77	103	120	105	68	53	31	35	18
Vente des produits des industries alimentaires, de la pêche et de l'agriculture destinés à la consommation immédiate .....	118	573	825	1,176	766	479	231	140	72	41	25
Vente des produits des industries du tabac .....	2	21	42	61	36	39	17	9	4	3	3
Vente des produits des industries chimiques ....	21	86	231	367	337	307	245	227	142	92	52
Vente et location des produits de l'industrie du bois, de l'ameublement et de la construction	5	30	78	143	167	121	77	63	32	18	12
Vente des produits des industries du papier ....	5	32	81	101	104	81	43	39	32	17	6
Vente et location des produits des industries polygraphiques .....	16	83	119	170	123	87	38	28	21	17	6
Vente des produits des industries des peaux et cuirs .....	19	83	150	226	141	147	75	49	30	28	10
Vente des produits des industries textiles, du vêtement et des articles de mode .....	140	618	961	1,407	1,079	772	434	297	164	125	57
Vente des produits des industries céramiques et verrières .....	3	20	44	92	77	67	44	28	10	16	8
Vente des produits des industries des métaux, bruts ou façonnés .....	27	142	312	470	419	382	314	265	197	133	87
Vente et location des produits des industries d'art et de précision .....	18	80	237	368	353	320	242	147	78	77	35
Commerce d'articles divers .....	144	826	1,347	2,090	1,976	1,327	724	392	230	113	74
<i>Total :</i>	<b>531</b>	<b>2,679</b>	<b>4,553</b>	<b>6,854</b>	<b>5,758</b>	<b>4,272</b>	<b>2,569</b>	<b>1,763</b>	<b>1,049</b>	<b>721</b>	<b>398</b>
<i>Finances, banques et assurances :</i>											
Banques et affaires financières (n.d.a.) .....	33	162	392	943	1,152	598	380	314	215	175	121
Assurances (à l'exception des assurances sociales obligatoires, gérées directement par l'Etat) ..	26	186	413	593	645	570	374	297	149	113	73
<i>Total :</i>	<b>59</b>	<b>348</b>	<b>805</b>	<b>1,536</b>	<b>1,797</b>	<b>1,168</b>	<b>754</b>	<b>611</b>	<b>364</b>	<b>288</b>	<b>194</b>
Agences .....	17	153	325	445	532	508	476	432	295	267	144
Hôtels, restaurants, cafés .....	85	89	91	140	200	225	103	51	18	26	10
Récréation et divertissement, sports .....	25	51	64	128	133	113	72	33	50	25	15
<i>Soins personnels et services privés d'intérêt général :</i>											
Soins personnels .....	2	4	4	10	7	6	9	4	4	1	2
Services privés d'intérêt général .....	3	5	12	17	20	22	12	7	8	6	4
<i>Total :</i>	<b>5</b>	<b>9</b>	<b>16</b>	<b>27</b>	<b>27</b>	<b>28</b>	<b>21</b>	<b>11</b>	<b>12</b>	<b>7</b>	<b>6</b>
<b>Total général :</b>	<b>722</b>	<b>3,329</b>	<b>5,854</b>	<b>9,130</b>	<b>8,447</b>	<b>6,314</b>	<b>3,995</b>	<b>2,901</b>	<b>1,788</b>	<b>1,334</b>	<b>767</b>

(1) Voir la note publiée au bas de la page 446.

**Indeling der op 31 December 1947 in de handelsinrichtingen  
bezoldigde vrouwelijke bedienden naar maandwedden en bedrijvigheden (1).**

Maandwedden										BEDIJVGHEDEN	
6,000 à moins de 6,500 F 6,000 tot minder dan 6,500 F	6,500 à moins de 7,000 F 6,500 tot minder dan 7,000 F	7,000 à moins de 7,500 F 7,000 tot minder dan 7,500 F	7,500 à moins de 8,000 F 7,500 tot minder dan 8,000 F	8,000 à moins de 8,500 F 8,000 tot minder dan 8,500 F	8,500 à moins de 9,000 F 8,500 tot minder dan 9,000 F	9,000 à moins de 9,500 F 9,000 tot minder dan 9,500 F	9,500 à moins de 10,000 F 9,500 tot minder dan 10,000 F	10,000 F et plus 10,000 F en meer	Total Totaal	Appointement moyen Gemiddelde maandwedde (F)	
3	2	—	2	—	—	—	—	—	335	2,718	<i>Aankoop, verkoop en verhuring van landbouw- en nijverheidsproducten :</i>
14	5	2	2	2	1	2	2	1	698	3,202	Verkoop van onbereide voortbrengselen der landbouwnijverheid.
22	15	7	3	3	3	3	—	2	4,504	2,459	Verkoop van producten der mijnen, groeven en graverijen.
1	1	—	1	—	—	—	—	—	240	2,659	Verkoop van de producten der voedingsnijverheid, der visvangst en van de landbouw, bestemd voor onmiddellijk verbruik.
36	23	14	10	4	6	2	2	8	2,212	3,326	Verkoop van producten der tabaksnijverheid.
10	5	—	3	—	2	1	1	—	768	3,088	Verkoop van producten der scheikundige nijverheid.
10	3	4	3	2	1	—	2	1	567	3,073	Verkoop en verhuring van producten van de houtnijverheid, de stoffering en de constructie.
2	3	1	—	2	—	—	—	2	718	2,619	Verkoop van producten van de papiernijverheid.
9	8	1	6	3	1	—	1	4	991	2,841	Verkoop en verhuring der voortbrengselen van de drukkunst.
56	25	17	12	12	8	11	6	22	6,223	2,740	Verkoop der voortbrengselen van de huid- en ledernijverheid.
1	2	—	—	1	2	2	—	—	417	3,015	Verkoop van voortbrengselen der textiel- en kledingsnijverheid en van modeartikelen.
47	37	17	19	10	6	6	8	13	2,911	3,375	Verkoop van voortbrengselen der keramische nijverheid en der glasnijverheid.
37	24	16	8	6	3	8	1	11	2,069	3,232	Verkoop der nijverheidsproducten van ruwe of bewerkte metalen.
40	40	19	11	17	9	7	2	18	9,406	2,730	Verkoop en verhuring der producten van de kunst- en precisienijverheden.
<b>288</b>	<b>193</b>	<b>98</b>	<b>80</b>	<b>62</b>	<b>42</b>	<b>42</b>	<b>25</b>	<b>82</b>	<b>32,059</b>	<b>2,855</b>	Handel in verscheidene artikelen.
											<i>Totaal :</i>
100	57	41	24	14	5	4	4	4	4,738	3,229	<i>Financie-, bank- en verzekeringswezen :</i>
52	19	14	17	8	5	1	4	8	3,567	3,152	Banken en financiële zaken (n.e.g.).
<b>152</b>	<b>76</b>	<b>55</b>	<b>41</b>	<b>22</b>	<b>10</b>	<b>5</b>	<b>8</b>	<b>12</b>	<b>8,305</b>	<b>3,196</b>	Verzekeringen (met uitzondering der verplichte sociale verzekeringen, rechtstreeks door de Staat beheerd).
83	60	34	24	13	12	16	1	12	3,849	3,623	<i>Totaal.</i>
7	1	4	2	1	—	1	—	3	1,057	2,785	<i>Agentschappen.</i>
21	10	8	6	3	4	4	1	11	777	3,346	<i>Hotels, spijshuizen, koffiehuisen.</i>
—	—	—	1	—	—	—	—	—	54	3,120	<i>Ontspanning en vermakelijkheden, sport.</i>
1	2	1	—	1	—	—	—	—	121	3,255	<i>Persoonsverzorging en private diensten van algemeen nut :</i>
											Persoonsverzorging.
<b>1</b>	<b>2</b>	<b>1</b>	<b>1</b>	<b>1</b>	<b>—</b>	<b>—</b>	<b>—</b>	<b>—</b>	<b>175</b>	<b>3,214</b>	Private diensten van algemeen nut.
<b>552</b>	<b>342</b>	<b>200</b>	<b>154</b>	<b>102</b>	<b>68</b>	<b>68</b>	<b>35</b>	<b>120</b>	<b>46,222</b>	<b>2,988</b>	<i>Totaal :</i>
											<i>Algemeen totaal</i>

(1) Zie nota gepubliceerd onderaan blz. 446.

## Répartition au 31 décembre 1947 des ouvriers des établissements industriels d'après les salaires horaires et les activités.

ACTIVITES	Salaires horaires										
	Moins de 6 F Minder dan 6 F	6 à moins de 8 F 6 tot minder dan 8 F	8 à moins de 10 F 8 tot minder dan 10 F	10 à moins de 12 F 10 tot minder dan 12 F	12 à moins de 14 F 12 tot minder dan 14 F	14 à moins de 16 F 14 tot minder dan 16 F	16 à moins de 18 F 16 tot minder dan 18 F	18 à moins de 20 F 18 tot minder dan 20 F	20 à moins de 22 F 20 tot minder dan 22 F	22 à moins de 24 F 22 tot minder dan 24 F	24 à moins de 26 F 24 tot minder dan 26 F
Pêche .....	7	10	8	27	34	22	26	13	28	19	10
Extraction de charbon, minerais et minéraux divers	52	252	979	1,122	1,876	5,667	15,356	28,155	22,387	13,927	10,010
Extraction de pierres à bâtir et d'autres matériaux utilisés principalement pour la construction ..	21	58	140	185	651	1,653	2,575	2,073	1,476	968	601
Industries des denrées alimentaires .....	968	1,871	2,351	2,769	5,372	11,136	9,967	5,333	2,977	1,119	731
Industries des boissons, distilleries .....	90	395	594	821	2,911	6,322	4,724	2,088	861	366	218
Industries du tabac .....	11	106	114	134	257	625	381	283	230	83	41
Industries des huiles et graisses animales et végétales	3	15	40	38	84	781	436	179	77	42	14
Industries chimiques non dénommées ailleurs ..	95	380	501	695	1,474	6,356	7,961	5,694	3,427	1,887	968
Industries du caoutchouc .....	23	47	92	114	246	1,127	1,050	797	727	336	162
Industries du bois et du liège .....	1,363	1,543	1,689	2,228	4,727	8,719	9,462	7,941	4,013	1,412	695
Industries du papier et du carton et fabrication d'articles en papier et carton .....	110	376	573	529	991	3,537	3,224	1,854	946	448	231
Impression et reliure; photographie .....	695	971	803	748	732	1,152	1,886	2,632	2,014	1,419	1,215
Industrie des cuirs et peaux (non compris la chaussure) .....	110	283	300	355	760	2,004	2,272	1,111	584	291	173
Industries textiles .....	1,069	2,694	3,027	2,714	5,877	16,776	18,144	12,629	7,471	4,149	1,889
Confection d'articles d'habillement et fabrication d'articles divers confectionnés en tissus, y compris la chaussure .....	1,101	1,053	1,315	1,347	1,611	2,655	4,871	3,102	1,637	621	396
Production et distribution d'électricité, de gaz de houille et de chaleur, service des eaux .....	14	24	91	167	661	2,176	4,064	4,701	3,102	1,732	1,062
Industries dérivées des combustibles minéraux ..	2	14	25	43	107	784	1,468	1,063	932	500	240
Industries des minéraux non métalliques non dénommées ailleurs .....	271	943	1,503	1,982	3,963	9,597	10,793	8,844	6,089	3,612	2,174
Fonte, moulage, laminage, forgeage et étirage de métaux communs .....	351	1,062	1,442	1,735	3,150	9,398	14,269	15,830	13,111	8,931	4,866
Fabrication d'articles de métaux communs non dénommés ailleurs .....	782	1,567	1,955	2,097	3,098	6,349	7,794	7,303	5,419	2,847	1,845
Fabrication de machines, y compris tous les appa- reils électriques, véhicules, navires et aéronefs	1,878	3,814	4,236	4,798	7,600	14,914	19,811	20,593	15,475	9,878	7,257
Industries des instruments, horlogerie, bijouterie	308	258	235	340	393	529	617	584	4,047	938	1,199
Industries manufacturières diverses, non dénom- mées ailleurs .....	148	130	119	136	190	326	352	339	227	132	114
Industries manufacturières mal désignées .....	8	27	146	88	279	578	753	416	353	135	82
Entreprises de travaux du bâtiment et de la con- struction .....	915	1,257	1,792	2,855	8,378	21,410	27,266	31,836	15,177	5,376	2,593
Industries des transports privés .....	175	333	496	602	1,601	2,991	6,292	9,000	4,580	1,663	1,320
Radiodistribution, télécommunications (privés) ..	—	5	5	22	19	28	40	29	7	5	1
Entreprises de nettoyage et d'entretien des biens et des locaux (lavoirs, teintureries, etc.) .....	15	44	67	141	385	690	613	346	303	98	52
Services privés d'intérêt général (désinfection, services de voirie) .....	1	1	7	3	42	84	60	104	172	167	128
<b>Total général :</b>	<b>10,586</b>	<b>19,533</b>	<b>24,645</b>	<b>28,835</b>	<b>57,469</b>	<b>138,386</b>	<b>176,527</b>	<b>174,872</b>	<b>117,849</b>	<b>63,101</b>	<b>40,287</b>

## Indeling der op 31 December 1947 in de nijverheidsinrichtingen bezoldigde mannelijke werklieden naar uurlonen en bedrijvigheden.

Uurlonen										BEDRIJVIGHEDEN	
26 à moins de 28 F 26 tot minder dan 28 F	28 à moins de 30 F 28 tot minder dan 30 F	30 à moins de 32 F 30 tot minder dan 32 F	32 à moins de 34 F 32 tot minder dan 34 F	34 à moins de 36 F 34 tot minder dan 36 F	36 à moins de 38 F 36 tot minder dan 38 F	38 à moins de 40 F 38 tot minder dan 40 F	40 F et plus 40 F en meer	Salaire horaire indéterminé Uurloon onbepaald	Total Totaal	Salaire horaire moyen Gemiddeld uurloon (F)	
10	11	15	7	9	4	—	15	—	275	20.30	Visserij.
9,262	7,067	6,695	5,569	4,490	3,448	2,893	7,004	—	146,211	23.93	Winning van steenkolen, ertsen en diverse metalen.
374	220	119	61	33	9	17	47	—	11,281	19.05	Winning van bouwsteen en andere grondstoffen voornamelijk in het bouwbedrijf aangewend.
301	262	177	62	63	34	12	46	—	45,551	15.63	Voedingswarenbereiding.
89	50	36	17	8	10	5	1	—	19,606	15.75	Bereiding van dranken, stokerijen.
29	25	28	14	47	19	4	12	—	2,443	16.98	Tabaksnijverheid.
7	1	2	1	2	—	—	—	—	1,722	16.16	Bereiding van dierlijke en plantaardige oliën en vetten.
463	224	123	64	32	22	14	54	—	30,434	17.82	Scheikundige nijverheden niet elders genoemd.
81	24	9	3	3	3	1	2	—	4,847	17.81	Rubbernijverheid.
330	187	119	36	36	31	16	47	—	44,594	16.10	Hout- en kurknijverheid.
131	57	35	9	14	10	2	12	—	13,089	16.34	Papier- en kartonindustrie en fabricage van voor- werpen in papier en karton.
825	523	361	152	82	35	25	48	—	16,318	18.41	Druk- en boekbindersbedrijf, fotografie.
73	40	65	31	13	13	3	18	—	8,499	16.47	Huiden- en lederindustrie (schoenen niet inbe- grepen).
998	509	256	110	80	51	34	84	—	78,561	16.81	Textielnijverheid.
197	98	93	54	41	21	14	61	—	20,288	15.68	Confectie van kledingstukken en fabricage van diverse in weefsels gemaakte artikelen, inbegre- pen de schoennijverheid.
605	488	196	77	20	7	6	13	—	19,206	19.50	Productie en voorziening van electriciteit, steen- kolengas en warmte; dienst voor waterbedeling.
89	102	74	48	8	3	5	5	—	5,512	19.22	Afgeleide bedrijven van de minerale brandstoffen.
1,312	825	509	281	177	111	68	121	—	53,175	18.00	Bedrijven der niet-metaalhoudende mineralen, niet elders genoemd.
2,839	1,692	1,140	769	431	299	191	278	—	81,784	19.56	Smelten, gieten, walsen, smeden en uitrekken van gemene metalen.
897	556	334	238	130	110	50	137	—	43,508	17.51	Fabricage van elders niet genoemde artikelen in gemene metalen.
4,483	4,451	1,792	1,462	589	386	222	353	—	123,992	18.72	Fabricage van machines met inbegrip van alle electrische toestellen, voertuigen, schepen en luchtvaarttoestellen.
580	360	540	359	325	477	208	2,569	—	14,866	25.22	Instrumentennijverheid, uurwerken en juwelen.
84	66	47	7	8	4	1	15	—	2,445	16.98	Diverse be- en verwerkende industrieën niet elders genoemd.
26	35	24	11	—	2	2	15	—	2,980	17.37	Slecht aangeduide be- en verwerkende industrieën.
1,149	570	387	183	126	115	51	195	—	121,636	17.63	Gebouw- en bouwbedrijf.
2,312	5,691	3,395	2,040	1,508	1,034	750	2,753	63	48,599	23.81	Privaat vervoerbedrijf.
2	—	1	1	—	—	—	—	—	165	15.77	Radiodistributie en televerbindingen (privaat).
23	7	15	4	3	1	3	4	—	2,814	16.54	Ondernemingen voor het reinigen en het onderhou- den van goederen en lokalen (wasseries, verve- rijen, enz.).
26	65	13	—	—	—	1	—	—	874	21.20	Private diensten van algemeen nut (ontsmetting, diensten van straatwerken).
<b>27,597</b>	<b>24,206</b>	<b>16,600</b>	<b>11,675</b>	<b>8,278</b>	<b>6,259</b>	<b>4,598</b>	<b>13,909</b>	<b>63</b>	<b>965,275</b>	<b>19.07</b>	<i>Algemeen totaal.</i>



## Répartition au 31 décembre 1947 des ouvrières des établissements industriels d'après les salaires horaires et les activités.

ACTIVITES	Salaires horair									
	Moins de 6 F Moins dan 6 F	6 à moins de 8 F 6 tot minder dan 8 F	8 à moins de 10 F 8 tot minder dan 10 F	10 à moins de 12 F 10 tot minder dan 12 F	12 à moins de 14 F 12 tot minder dan 14 F	14 à moins de 16 F 14 tot minder dan 16 F	16 à moins de 18 F 16 tot minder dan 18 F	18 à moins de 20 F 18 tot minder dan 20 F	20 à moins de 22 F 20 tot minder dan 22 F	22 à moins de 24 F 22 tot minder dan 24 F
Pêche .....	—	1	—	1	—	1	—	—	—	—
Extraction de charbon, minerais et minéraux divers	13	74	98	935	792	222	46	22	10	2
Extraction de pierres à bâtir et d'autres matériaux utilisés principalement pour la construction ..	2	4	18	12	4	3	—	—	1	—
Industries des denrées alimentaires .....	885	1,932	3,619	6,100	1,828	670	187	56	28	11
Industries des boissons, distilleries .....	70	179	615	929	302	78	28	11	6	—
Industries du tabac .....	205	481	713	1,455	806	522	243	90	20	10
Industries des huiles et graisses animales et végétales	7	15	23	66	61	17	2	1	1	—
Industries chimiques non dénommées ailleurs ..	194	448	1,448	3,126	1,355	548	197	65	42	23
Industries du caoutchouc .....	29	72	426	980	502	315	144	18	8	4
Industries du bois et du liège .....	128	313	825	1,057	648	186	61	30	8	7
Industries du papier et du carton et fabrication d'articles en papier et carton .....	350	928	1,504	2,127	1,101	421	125	51	31	12
Impression et reliure; photographie .....	464	643	775	1,025	829	379	78	38	18	16
Industrie des cuirs et peaux (non compris la chaussure) .....	170	370	622	1,185	955	448	246	76	70	24
Industries textiles .....	2,163	3,954	7,705	21,196	17,403	9,849	4,239	1,475	626	260
Confection d'articles d'habillement et fabrication d'articles divers confectionnés en tissus, y compris la chaussure .....	5,703	6,700	8,548	11,708	8,031	3,769	1,546	625	331	153
Production et distribution d'électricité, de gaz de houille et de chaleur, service des eaux .....	7	1	40	71	52	28	17	10	5	2
Industries dérivées des combustibles minéraux ..	2	3	8	49	43	13	4	2	1	1
Industries des minéraux non métalliques non dénommées ailleurs .....	258	743	2,835	2,506	1,275	404	166	97	28	16
Fonte, moulage, laminage, forgeage et étirage de métaux communs .....	127	241	1,023	1,599	920	354	129	45	31	20
Fabrication d'articles de métaux communs non dénommés ailleurs .....	202	511	1,536	2,273	1,433	495	177	92	63	38
Fabrication de machines, y compris tous les appareils électriques, véhicules, navires et aéronefs	267	906	2,298	5,022	4,465	1,419	439	178	118	55
Industries des instruments, horlogerie, bijouterie	68	56	102	143	120	84	68	48	391	58
Industries manufacturières diverses, non dénommées ailleurs .....	59	91	243	330	137	47	16	14	7	3
Industries manufacturières mal désignées .....	15	34	104	179	100	52	19	10	13	—
Entreprises de travaux du bâtiment et de la construction .....	36	50	55	83	113	61	38	27	13	10
Industries des transports privés .....	412	32	53	79	54	37	65	215	73	21
Radiodistribution, télécommunications (privés) ..	—	—	3	2	3	—	—	—	—	—
Entreprises de nettoyage et d'entretien des biens et des locaux (lavoirs, teintureries, etc.) .....	143	637	1,259	3,211	2,216	707	219	50	30	11
Services privés d'intérêt général (désinfection, services de voirie) .....	—	—	—	2	2	1	4	—	—	—
<b>Total général :</b>	<b>11,979</b>	<b>19,419</b>	<b>36,498</b>	<b>67,451</b>	<b>45,550</b>	<b>21,130</b>	<b>8,503</b>	<b>3,346</b>	<b>1,973</b>	<b>757</b>

## Indeling der op 31 December 1947 in de nijverheidsinrichtingen bezoldigde vrouwelijke werklieden naar uurlonen en bedrijvigheden.

Uurlonen									BEDRIJVIGHEDEN		
24 à moins de 26 F 24 tot minder dan 26 F	26 à moins de 28 F 26 tot minder dan 28 F	28 à moins de 30 F 28 tot minder dan 30 F	30 à moins de 32 F 30 tot minder dan 32 F	32 à moins de 34 F 32 tot minder dan 34 F	34 à moins de 36 F 34 tot minder dan 36 F	36 à moins de 38 F 36 tot minder dan 38 F	38 à moins de 40 F 38 tot minder dan 40 F	40 F et plus 40 F en meer	Total Totaal	Salaire horaire moyen Gemiddeld uurloon (F)	
—	—	—	—	—	—	—	—	—	3	10.83	Visserij.
3	—	—	2	1	—	—	—	—	2,220	12.24	Winning van steenkolen, ertsen en diverse metalen
—	—	—	—	—	—	—	—	—	44	10.30	Winning van bouwsteen en andere grondstoffen
4	11	4	—	—	2	—	—	—	15,338	10.20	voornamelijk in het bouwbedrijf aangewend.
—	1	—	—	—	—	—	—	—	2,219	10.50	Voedingswarenbereiding.
6	2	2	1	1	—	1	—	—	4,558	11.42	Bereiding van dranken, stokerijen.
—	—	—	—	—	—	—	—	—	193	11.27	Tabaksnijverheid.
16	3	—	—	—	—	—	—	—	7,466	11.22	Bereiding van dierlijke en plantaardige oliën en vetten.
3	1	1	—	—	—	—	—	—	2,503	11.92	Scheikundige nijverheden niet elders genoemd.
5	—	1	—	—	—	—	—	1	3,270	10.75	Rubbernijverheid.
7	1	1	—	1	—	—	—	—	6,660	10.48	Hout- en kurknijverheid.
7	2	3	2	—	—	—	—	2	4,281	10.46	Papier- en kartonindustrie en fabricage van voorwerpen in papier en karton.
6	1	3	—	—	1	1	—	2	4,180	11.76	Druk- en boekbindersbedrijf, fotografie.
128	76	30	23	9	13	4	3	8	69,164	12.17	Huiden- en lederindustrie (schoenen niet inbegrepen).
99	52	29	42	21	11	6	1	13	47,388	10.49	Textielnijverheid.
1	—	—	—	—	—	—	—	—	234	12.43	Confectie van kledingstukken en fabricage van diverse in weefsels gemaakte artikelen, inbegrepen de schoennijverheid.
2	1	1	—	—	—	—	—	—	130	12.82	Productie en voorziening van electriciteit, steenkoolgas en warmte, dienst voor waterbedeling.
5	2	3	4	3	—	2	—	1	8,348	10.64	Afgeleide bedrijven van de minerale brandstoffen.
7	1	2	—	—	—	1	—	—	4,500	11.32	Bedrijven der niet-metaalhoudende mineralen, niet elders genoemd.
18	8	8	8	—	1	—	—	—	6,863	11.32	Smelten, gieten, walsen, smeden en uitrekken van gemene metalen.
39	12	8	4	2	—	2	1	1	15,236	11.76	Fabricage van elders niet genoemde artikelen in gemene metalen.
73	35	23	32	17	16	14	3	46	1,397	18.28	Fabricage van machines met inbegrip van alle elektrische toestellen, voertuigen, schepen en luchtvaarttoestellen.
—	1	—	—	—	—	—	—	—	948	10.58	Instrumentennijverheid, uurwerken en juwelen.
1	—	—	1	1	—	1	—	—	530	11.64	Diverse be- en verwerkende industrieën niet elders genoemd.
7	1	—	—	—	—	—	—	—	494	12.46	Slecht aangeduide be- en verwerkende industrieën.
9	6	7	2	4	2	—	3	4	1,078	12.10	Gebouw- en bouwbedrijf.
—	—	—	—	—	—	—	—	—	8	11.13	Privaat vervoerbedrijf.
4	9	1	—	—	—	1	—	1	8,499	11.38	Radiodistributie en televerbindingen (privaat).
—	—	—	—	—	—	—	—	—	9	14.39	Ondernemingen voor het reinigen en het onderhouden van goederen en lokalen (wasseries, ververies, enz.).
450	226	127	121	60	46	33	11	81	217,761	11.35	Private diensten van algemeen nut (ontsmetting, diensten van straatwerken).
<i>Algemeen totaal.</i>											

## Répartition au 31 décembre 1947 des employés des établissements industriels d'après les appointements mensuels et les activités (1).

ACTIVITES	Appointements mensuels										
	Moins de 1,000 F Minder dan 1,000 F	1,000 à moins de 1,500 F 1,000 tot minder dan 1,500 F	1,500 à moins de 2,000 F 1,500 tot minder dan 2,000 F	2,000 à moins de 2,500 F 2,000 tot minder dan 2,500 F	2,500 à moins de 3,000 F 2,500 tot minder dan 3,000 F	3,000 à moins de 3,500 F 3,000 tot minder dan 3,500 F	3,500 à moins de 4,000 F 3,500 tot minder dan 4,000 F	4,000 à moins de 4,500 F 4,000 tot minder dan 4,500 F	4,500 à moins de 5,000 F 4,500 tot minder dan 5,000 F	5,000 à moins de 5,500 F 5,000 tot minder dan 5,500 F	5,500 à moins de 6,000 F 5,500 tot minder dan 6,000 F
Pêche .....	—	—	1	—	2	1	3	3	—	3	— 1
Extraction de charbon, minerais et minéraux divers	6	19	45	92	179	388	488	433	458	465	380
Extraction de pierres à bâtir et d'autres matériaux utilisés principalement pour la construction ..	2	5	6	10	27	39	42	66	65	69	63
Industries des denrées alimentaires .....	18	37	76	168	280	545	539	646	479	529	323
Industries des boissons, distilleries .....	6	18	42	85	164	282	348	397	331	280	206
Industries du tabac .....	3	3	8	9	26	53	61	57	47	48	34
Industries des huiles et graisses animales et végétales	—	6	6	14	20	33	45	59	38	58	41
Industries chimiques non dénommées ailleurs ..	7	30	72	138	209	348	541	728	714	841	653
Industries du caoutchouc .....	1	4	10	22	30	57	73	93	85	91	103
Industries du bois et du liège .....	4	24	36	56	78	141	164	208	160	154	87
Industries du papier et du carton et fabrication d'articles en papier et carton .....	2	10	20	43	50	119	161	169	174	176	144
Impression et reliure; photographie .....	7	26	48	79	125	245	249	343	304	253	211
Industrie des cuirs et peaux (non compris la chaussure).	7	10	10	17	39	57	56	66	89	78	58
Industries textiles .....	7	59	86	139	164	356	457	631	588	704	596
Confection d'articles d'habillement et fabrication d'articles divers confectionnés en tissus, y compris la chaussure .....	16	38	56	105	152	273	291	406	292	328	202
Production et distribution d'électricité, de gaz de houille et de chaleur, service des eaux .....	20	19	41	58	169	350	675	670	736	839	841
Industries dérivées des combustibles minéraux ..	—	1	4	12	6	24	41	79	78	72	59
Industries des minéraux non métalliques non dénommées ailleurs .....	6	36	67	94	147	315	393	483	457	549	410
Fonte, moulage, laminage, forgeage et étirage de métaux communs .....	12	59	125	178	261	385	541	690	815	847	883
Fabrication d'articles de métaux communs non dénommés ailleurs .....	8	42	81	128	164	255	335	430	428	429	323
Fabrication de machines, y compris tous les appareils électriques, véhicules, navires et aéronefs	32	161	399	488	719	1,160	1,392	1,672	1,579	1,629	1,565
Industries des instruments, horlogerie, bijouterie	1	5	5	14	24	30	28	42	22	32	14
Industries manufacturières diverses, non dénommées ailleurs .....	1	1	2	7	14	20	20	25	16	30	10
Industries manufacturières mal désignées .....	2	1	1	5	6	18	23	33	23	13	10
Entreprises de travaux du bâtiment et de la construction .....	13	29	55	93	156	295	332	459	355	406	280
Industries des transports privés .....	2	22	75	66	117	229	280	376	530	528	574
Radiodistribution, télécommunications (privés) ..	—	—	1	4	9	21	25	17	16	25	13
Entreprises de nettoyage et d'entretien des biens et des locaux (lavoirs, teintureriers, etc.) .....	—	4	5	8	10	19	26	26	19	17	16
Services privés d'intérêt général (désinfection, services de voirie) .....	1	—	1	2	4	6	11	7	8	9	9
<b>Total général :</b>	<b>184</b>	<b>669</b>	<b>1,384</b>	<b>2,134</b>	<b>3,351</b>	<b>6,064</b>	<b>7,640</b>	<b>9,314</b>	<b>8,906</b>	<b>9,502</b>	<b>8,109</b>

(1) Voir la note publiée au bas de la page 446.

## Indeling der op 31 December 1947 in de nijverheidsinrichtingen bezoldigde mannelijke bedienden naar maandwedden en bedrijfheden (1).

indwedden										BEDRIJFHEDEN	
6,000 à moins de 6,500 F 6,000 tot minder dan 6,500 F	6,500 à moins de 7,000 F 6,500 tot minder dan 7,000 F	7,000 à moins de 7,500 F 7,000 tot minder dan 7,500 F	7,500 à moins de 8,000 F 7,500 tot minder dan 8,000 F	8,000 à moins de 8,500 F 8,000 tot minder dan 8,500 F	8,500 à moins de 9,000 F 8,500 tot minder dan 9,000 F	9,000 à moins de 9,500 F 9,000 tot minder dan 9,500 F	9,500 à moins de 10,000 F 9,500 tot minder dan 10,000 F	10,000 F et plus 10,000 F en meer	Total Totaal	Appointement mensuel moyen Gemiddelde maandwedde (F)	
—	1	—	1	3	1	1	—	4	25	6,345	Visserij.
329	249	191	167	107	94	88	69	145	4,392	5,413	Winning van steenkolen, ertsen en diverse metalen.
49	49	29	28	18	11	21	9	27	635	5,650	Winning van bouwsteen en andere grondstoffen voornamelijk in het bouwbedrijf aangewend.
248	166	156	105	113	100	58	36	170	4,792	4,985	Voedingswarenberedding.
160	123	87	78	59	54	39	25	84	2,868	5,015	Bereiding van dranken, stokerijen.
34	29	19	9	17	6	6	5	20	494	5,168	Tabaksnijverheid.
26	24	23	23	15	14	10	5	22	482	5,488	Bereiding van dierlijke en plantaardige oliën en vetten.
695	547	433	365	265	216	182	129	478	7,591	5,945	Scheikundige nijverheden niet elders genoemd.
71	50	35	31	36	32	21	15	31	891	5,640	Rubbernijverheid.
99	56	37	39	42	22	19	11	44	1,481	4,918	Hout- en kurknijverheid.
134	102	91	66	52	30	27	33	68	1,671	5,545	Papier- en kartonindustrie en fabricage van voor- werpen in papier en karton.
215	164	145	114	79	78	56	35	135	2,911	5,435	Druk- en boekbindersbedrijf, fotografie.
55	39	38	33	24	14	12	13	35	750	5,448	Huiden- en lederindustrie (schoenen niet inbe- grepen).
629	423	396	318	303	207	201	124	484	6,872	5,998	Textielnijverheid.
194	130	116	95	102	43	46	26	129	3,040	5,158	Confectie van kledingstukken en fabricage van diverse in weefsels gemaakte artikelen, inbegre- pen de schoennijverheid.
673	466	366	323	214	171	164	121	330	7,246	5,805	Productie en voorziening van electriciteit, steen- kolengas en warmte, dienst voor waterbedeling.
69	71	57	44	31	21	22	8	39	738	6,118	Afgeleide bedrijven van de minerale brandstoffen.
284	260	204	157	110	68	67	48	170	4,325	5,408	Bedrijven der niet-metaalhoudende mineralen, niet elders genoemd.
758	653	525	464	276	297	243	169	481	8,662	5,955	Smelten, gieten, walsen, smeden en uitrekken van gemene metalen.
362	269	173	133	148	105	76	57	201	4,147	5,533	Fabricage van elders niet genoemde artikelen in gemene metalen.
1,494	1,132	879	774	668	534	432	329	925	17,963	5,673	Fabricage van machines met inbegrip van alle electrische toestellen, voertuigen, schepen en luchtvaarttoestellen.
30	17	11	5	10	3	3	3	15	314	5,068	Instrumentennijverheid, uurwerken en juwelen.
13	6	7	5	8	1	6	1	11	204	5,230	Diverse be- en verwerkende industrieën niet elders genoemd.
11	4	8	6	4	2	2	—	15	187	5,245	Slecht aangeduide be- en verwerkende industrieën.
306	208	181	166	138	78	82	66	202	3,900	5,553	Gebouw- en bouwbedrijf.
543	292	261	148	172	111	74	79	275	4,754	5,848	Privaat vervoerbedrijf.
10	8	8	3	3	4	—	—	6	173	5,020	Radiodistributie en televerbindingen (privaat).
11	12	12	6	12	8	2	1	12	226	5,353	Ondernemingen voor het reinigen en het onderhou- den van goederen en lokalen (wasseries, verve- rijen, enz.).
27	20	15	3	2	3	4	1	3	136	5,895	Private diensten van algemeen nut (ontsmetting, diensten van straatwerken).
<b>7,529</b>	<b>5,570</b>	<b>4,503</b>	<b>3,709</b>	<b>3,031</b>	<b>2,328</b>	<b>1,994</b>	<b>1,418</b>	<b>4,561</b>	<b>91,870</b>	<b>5,625</b>	<i>Algemeen totaal.</i>

Zie nota gepubliceerd onderaan blz 446.

## Répartition au 31 décembre 1947 des employés des établissements industriels d'après les appointements mensuels et les activités (1).

ACTIVITES	Appointements mensuels										
	Moins de 1,000 F Moins de 1,000 F	1,000 à moins de 1,500 F 1,000 tot minder dan 1,500 F	1,500 à moins de 2,000 F 1,500 tot minder dan 2,000 F	2,000 à moins de 2,500 F 2,000 tot minder dan 2,500 F	2,500 à moins de 3,000 F 2,500 tot minder dan 3,000 F	3,000 à moins de 3,500 F 3,000 tot minder dan 3,500 F	3,500 à moins de 4,000 F 3,500 tot minder dan 4,000 F	4,000 à moins de 4,500 F 4,000 tot minder dan 4,500 F	4,500 à moins de 5,000 F 4,500 tot minder dan 5,000 F	5,000 à moins de 5,500 F 5,000 tot minder dan 5,500 F	5,500 à moins de 6,000 F 5,500 tot minder dan 6,000 F
Pêche .....	—	2	—	2	1	1	—	—	—	—	—
Extraction de charbon, minerais et minéraux divers	2	8	33	78	116	80	46	21	16	7	9
Extraction de pierres à bâtir et d'autres matériaux utilisés principalement pour la construction ..	—	5	11	13	13	15	17	7	5	1	2
Industries des denrées alimentaires .....	29	117	254	473	433	353	206	149	71	42	20
Industries des boissons, distilleries .....	7	50	126	187	194	144	102	69	34	16	6
Industries du tabac .....	2	12	28	40	51	42	23	13	12	5	6
Industries des huiles et graisses animales et végétales	1	7	18	20	9	12	16	7	10	5	1
Industries chimiques non dénommées ailleurs ..	7	79	183	320	433	453	368	319	246	161	87
Industries du caoutchouc .....	2	24	36	70	66	79	58	67	47	20	15
Industries du bois et du liège .....	15	60	98	148	121	102	66	43	21	22	7
Industries du papier et du carton et fabrication d'articles en papier et carton .....	1	39	88	115	117	136	94	66	62	38	14
Impression et reliure; photographie .....	10	66	170	235	217	212	145	137	65	52	31
Industrie des cuirs et peaux (non compris la chaussure) .....	3	13	39	73	51	78	52	45	11	15	10
Industries textiles .....	26	104	272	463	513	498	414	315	196	178	90
Confection d'articles d'habillement et fabrication d'articles divers confectionnés en tissus, y compris la chaussure .....	20	161	293	461	531	548	376	296	153	108	54
Production et distribution d'électricité, de gaz de houille et de chaleur, service des eaux .....	5	16	16	36	81	103	116	87	78	57	45
Industries dérivées des combustibles minéraux ..	—	—	4	3	14	13	8	11	6	3	2
Industries des minéraux non métalliques non dénommées ailleurs .....	5	78	141	181	154	173	109	66	34	31	10
Fonte, moulage, laminage, forgeage et étirage de métaux communs .....	6	67	102	122	183	131	119	147	84	60	29
Fabrication d'articles de métaux communs non dénommés ailleurs .....	12	86	172	222	232	246	176	150	101	77	37
Fabrication de machines, y compris tous les appareils électriques, véhicules, navires et aéronefs	46	237	404	655	664	672	545	451	316	210	120
Industries des instruments, horlogerie, bijouterie	2	11	24	43	43	27	9	16	2	6	—
Industries manufacturières diverses, non dénommées ailleurs .....	1	6	12	19	22	13	9	4	7	8	1
Industries manufacturières mal désignées .....	1	6	9	9	10	13	4	12	2	2	1
Entreprises de travaux du bâtiment et de la construction .....	16	89	120	164	174	151	98	103	51	48	14
Industries des transports privés .....	6	36	61	102	93	104	84	99	58	37	15
Radiodistribution, télécommunications (privés) ..	—	2	4	7	18	12	13	7	4	2	—
Entreprises de nettoyage et d'entretien des biens et des locaux (lavoirs, teintureries, etc.) .....	4	28	68	120	85	83	41	29	11	12	5
Services privés d'intérêt général (désinfection, services de voirie) .....	—	—	—	1	2	—	—	1	—	—	—
<b>Total général :</b>	<b>229</b>	<b>1,409</b>	<b>2,786</b>	<b>4,382</b>	<b>4,641</b>	<b>4,494</b>	<b>3,314</b>	<b>2,737</b>	<b>1,703</b>	<b>1,223</b>	<b>631</b>

(1) Voir la note publiée au bas de la page 446.

## Indeling der op 31 December 1947 in de nijverheidsinrichtingen bezigde vrouwelijke bedienden naar maandwedden en bedrijvigheden (1).

aandwedden											BEDRIJVIGHEDEN
6,000 à moins de 6,500 F 6,000 tot minder dan 6,500 F	6,500 à moins de 7,000 F 6,500 tot minder dan 7,000 F	7,000 à moins de 7,500 F 7,000 tot minder dan 7,500 F	7,500 à moins de 8,000 F 7,500 tot minder dan 8,000 F	8,000 à moins de 8,500 F 8,000 tot minder dan 8,500 F	8,500 à moins de 9,000 F 8,500 tot minder dan 9,000 F	9,000 à moins de 9,500 F 9,000 tot minder dan 9,500 F	9,500 à moins de 10,000 F 9,500 tot minder dan 10,000 F	10,000 F et plus 10,000 F en meer	Total Totaal	Appointement mensuel moyen Gemiddelde maandwedde (F)	
—	—	—	—	—	—	—	—	—	6	2,125	Visserij.
4	2	—	1	1	1	—	—	—	425	3,082	Winning van steenkolen, ertsen en diverse metalen.
1	1	1	1	—	—	1	—	—	94	3,288	Winning van bouwsteen en andere grondstoffen
22	7	9	1	6	3	2	1	7	2,205	2,945	voornamelijk in het bouwbedrijf aangewend.
4	—	6	3	1	1	—	—	2	952	2,930	Voedingswarenbereiding.
5	—	1	—	1	—	—	—	—	241	3,060	Bereiding van dranken, stokerijen.
—	4	—	2	—	—	—	—	—	112	3,215	Tabaksnijverheid.
61	38	26	16	8	9	3	5	11	2,833	3,638	Bereiding van dierlijke en plantaardige oliën en vetten.
10	2	1	2	1	1	1	1	1	504	3,478	Scheikundige nijverheden niet elders genoemd.
12	4	2	4	3	—	—	2	3	733	2,935	Rubbernijverheid.
15	6	—	6	3	—	—	—	3	803	3,310	Hout- en kurknijverheid.
19	15	7	13	9	8	1	1	3	1,416	3,278	Papier -en kartonindustrie en fabricage van voorwerpen in papier en karton.
7	3	2	5	—	1	1	—	—	409	3,288	Druk- en boekbindersbedrijf, fotografie.
50	25	15	13	8	7	6	8	20	3,221	3,448	Huiden- en lederindustrie (schoenen niet inbegrepen).
63	16	29	32	12	8	6	4	23	3,194	3,348	Textielnijverheid.
30	11	12	6	3	3	1	—	5	711	4,125	Confectie van kledingstukken en fabricage van diverse in weefsels gemaakte artikelen, inbegrepen de schoennijverheid.
1	—	—	—	—	—	—	—	—	65	3,580	Productie en voorziening van electriciteit, steenkolengas en warmte, dienst voor waterbedeling.
10	12	3	3	3	1	2	—	5	1,021	3,032	Afgeleide bedrijven van de minerale brandstoffen.
25	11	3	7	2	1	1	2	5	1,107	3,463	Bedrijven der niet-metaalhoudende mineralen, niet elders genoemd.
22	11	9	5	3	3	1	4	6	1,575	3,310	Smelten, gieten, walsen, smeden en uitrekken van gemene metalen.
79	50	32	12	14	1	2	5	11	4,526	3,358	Fabricage van elders niet genoemde artikelen in gemene metalen.
1	1	—	—	1	—	—	—	—	186	2,787	Fabricage van machines met inbegrip van alle elektrische toestellen, voertuigen, schepen en luchtvaarttoestellen.
1	2	1	—	1	—	—	—	—	107	3,190	Instrumentennijverheid, uurwerken en juwelen.
5	1	1	—	—	—	—	—	—	76	3,283	Diverse be- en verwerkende industrieën niet elders genoemd.
21	7	6	—	5	—	—	—	3	1,070	3,105	Slecht aangeduide be- en verwerkende industrieën.
14	6	11	5	1	2	2	—	4	740	3,520	Gebouw- en bouwbedrijf.
—	1	—	—	—	—	—	—	—	70	3,258	Privaat vervoerbedrijf.
2	1	—	—	2	—	3	1	3	498	2,925	Radiodistributie en televerbindingen (privaat).
—	—	—	—	—	—	—	—	—	4	2,875	Ondernemingen voor het reinigen en het onderhouden van goederen en lokalen (wasseries, ververijen, enz.).
—	—	—	—	—	—	—	—	—	—	—	Private diensten van algemeen nut (ontsmetting, diensten van straatwerken).
<b>484</b>	<b>237</b>	<b>177</b>	<b>137</b>	<b>88</b>	<b>50</b>	<b>33</b>	<b>34</b>	<b>115</b>	<b>28,904</b>	<b>3,318</b>	<i>Algemeen totaal.</i>

**I. — Répartition par arrondissement administratif des entreprises et des effectifs de travailleurs ressortissant à l'O.N.S.S. au 31-12-1953 (1).**

**I. — Indeling naar administratief arrondissement van de ondernemingen en de arbeidskrachten die onder de R.M.Z. ressorteren op 31-12-1953 (1).**

Source : O.N.S.S.

Bron : R.M.Z.

ARRONDISSEMENTS ADMINISTRATIFS	Nombre d'entreprises Aantal ondernemingen	Nombre d'ouvriers Aantal werkliden		Nombre d'employés Aantal bedienden		ADMINISTRATIEVE ARRONDISSEMENTEN
		Hommies Mannen	Femmes Vrouwen	Hommies Mannen	Femmes Vrouwen	
Anvers . . . . .	14,434	119,170	28,548	37,303	17,080	Antwerpen.
Malines . . . . .	3,130	22,648	4,980	3,001	1,899	Mechelen.
Turnhout . . . . .	2,448	24,526	5,559	2,898	961	Turnhout.
<i>Anvers :</i>	<b>20,012</b>	<b>166,344</b>	<b>39,087</b>	<b>43,202</b>	<b>19,940</b>	<i>Antwerpen.</i>
Bruxelles . . . . .	29,801	187,194	70,745	108,211	62,703	Brussel.
Louvain . . . . .	3,506	22,525	6,836	6,037	2,619	Leuven.
Nivelles . . . . .	2,695	21,851	5,400	3,198	1,100	Nijvel.
<i>Brabant :</i>	<b>36,002</b>	<b>231,570</b>	<b>82,981</b>	<b>117,446</b>	<b>66,422</b>	<i>Brabant.</i>
Bruges . . . . .	3,766	17,346	3,927	3,300	1,890	Brugge.
Dixmude . . . . .	768	1,589	269	137	53	Diksmuide.
Ypres . . . . .	2,142	5,460	988	611	298	Ieper.
Courtrai . . . . .	5,245	38,280	16,231	5,101	2,216	Kortrijk.
Ostende . . . . .	2,022	11,065	1,782	1,375	1,092	Oostende.
Roulers . . . . .	2,236	14,702	6,182	1,738	736	Rooselare.
Tielt . . . . .	1,282	5,253	1,708	366	196	Tielt.
Furnes . . . . .	1,215	3,253	467	254	133	Veurne.
<i>Flandre occidentale :</i>	<b>18,676</b>	<b>96,948</b>	<b>31,554</b>	<b>12,882</b>	<b>6,614</b>	<i>West-Vlaanderen.</i>
Alost . . . . .	2,867	17,618	12,777	2,496	1,224	Aalst.
Andenaerde . . . . .	1,699	10,033	8,243	1,359	603	Oudenaarde.
Termonde . . . . .	1,594	14,353	6,723	1,456	672	Dendermonde.
Eeklo . . . . .	1,341	6,956	2,247	769	279	Eeklo.
Gand . . . . .	6,922	53,808	23,559	10,115	5,943	Gent.
Saint-Nicolas-Waas . . . . .	2,427	17,552	9,901	2,036	1,039	Sint-Niklaas-Waas.
<i>Flandre orientale :</i>	<b>16,850</b>	<b>120,320</b>	<b>63,450</b>	<b>18,231</b>	<b>9,760</b>	<i>Oost-Vlaanderen.</i>
Ath . . . . .	979	9,073	1,862	672	389	Aat.
Charleroi . . . . .	4,544	89,175	12,300	14,342	5,871	Charleroi.
Mons . . . . .	2,575	39,855	5,279	4,790	2,204	Bergen.
Soignies . . . . .	1,812	27,266	2,800	3,510	1,169	Zinnik.
Thuin . . . . .	1,499	21,805	3,957	2,251	761	Thuin.
Tournai . . . . .	2,466	12,930	5,143	2,669	1,410	Doornik.
<i>Hainaut :</i>	<b>13,875</b>	<b>200,104</b>	<b>31,341</b>	<b>28,234</b>	<b>11,804</b>	<i>Henegouwen.</i>
Huy . . . . .	1,430	9,457	943	1,318	517	Hoei.
Liège . . . . .	8,076	118,278	22,061	24,143	11,705	Luik.
Verviers . . . . .	3,767	23,777	10,587	5,634	2,693	Verviers.
Waremme . . . . .	947	3,820	613	507	181	Borgworm.
<i>Liège :</i>	<b>14,220</b>	<b>155,332</b>	<b>34,204</b>	<b>31,602</b>	<b>15,096</b>	<i>Luik.</i>
Hasselt . . . . .	2,254	38,810	1,841	3,574	1,252	Hasselt.
Maaseik . . . . .	913	11,803	514	914	231	Maaseik.
Tongres . . . . .	1,419	12,403	641	904	249	Tongeren.
<i>Limbourg :</i>	<b>4,586</b>	<b>62,917</b>	<b>2,996</b>	<b>5,392</b>	<b>1,732</b>	<i>Limburg.</i>
Arlon . . . . .	494	3,352	361	609	281	Aarlen.
Bastogne . . . . .	470	1,506	88	102	63	Bastenaken.
Marche-en-Famenne . . . . .	535	2,080	407	245	190	Marche-en-Famenne.
Neufchâteau . . . . .	663	2,926	486	556	197	Neufchâteau.
Virton . . . . .	392	2,053	132	210	115	Virton.
<i>Luxembourg :</i>	<b>2,554</b>	<b>11,917</b>	<b>1,474</b>	<b>1,722</b>	<b>846</b>	<i>Luxemburg.</i>
Dinant . . . . .	1,371	6,270	762	795	526	Dinant.
Namur . . . . .	3,316	25,950	3,440	4,765	2,320	Namen.
Philippeville . . . . .	656	4,978	511	576	270	Philippeville.
<i>Namur :</i>	<b>5,343</b>	<b>37,198</b>	<b>4,713</b>	<b>6,136</b>	<b>3,116</b>	<i>Namen.</i>
<i>Le Royaume :</i>	<b>132,118</b>	<b>1,082,650</b>	<b>291,800</b>	<b>264,847</b>	<b>135,330</b>	<i>Het Rijk.</i>

(1) Y compris les ouvriers mineurs ressortissant au F.N.R.O.M. (à l'exclusion des ouvriers assimilés aux ouvriers mineurs). Non compris les marins de la marine marchande, les bateliers, les travailleurs temporaires de la S.N.C.B. et les travailleurs de la S.N.C.V., les ouvriers saisonniers de l'agriculture, les chômeurs mis au travail par les pouvoirs publics et les agents des Ponts et Chaussées.

(1) De mijnwerkers die onder het N.P.M. ressorteren inbegrepen (uitgezonderd de met mijnwerkers gelijkgestelde arbeiders). De zeelieden ter koopvaardij, de binnenschippers, de tijdelijke beambten van de N.M.B.S. en het personeel van de N.M.V.B. niet inbegrepen, de seizoenarbeiders uit het landbouwbedrijf, de door de overheidsdiensten tewerkgestelde werklozen en de agenten van Bruggen en Wegen.

## II. — Répartition par branche d'activité des entreprises et des effectifs de travailleurs occupés au 31-12-1953.

### II. — Indeling van de ondernemingen en de arbeidskrachten naar bedrijfstak op 31-12-1953.

Source : O.N.S.S.

Bron : R.M.Z.

BRANCHE D'ACTIVITE	Nombre d'entreprises Aantal ondernemingen	Nombre d'ouvriers Aantal werklieden		Nombre d'employés Aantal bedienden		BEDRIJFSTAK
		Hommes Mannen	Femmes Vrouwen	Hommes Mannen	Femmes Vrouwen	
<i>L'ensemble :</i>	<b>133,201</b>	<b>1,113,303</b>	<b>294,766</b>	<b>266,974</b>	<b>135,542</b>	<i>Te samen.</i>
<b>Agriculture, sylviculture et pêche . . . . .</b>	14,806	23,287	936	329	105	<b>Landbouw, bosontginning en visserij.</b>
<b>A. Agriculture et sylviculture . . . . .</b>	14,443	21,140	921	295	97	<b>A. Landbouw en bosontginning.</b>
1. Agriculture proprement dite (1)	11,695	15,016	549	—	—	1. Eigenlijke landbouw (1).
2. Horticulture et sylviculture (2)	2,748	6,124	372	295	97	2. Tuinbouw en bosontginning (2).
<b>B. Pêche . . . . .</b>	363	2,147	15	34	8	<b>B. Visserij.</b>
<b>Industries extractives . . . . .</b>	511	166,890	1,881	6,126	542	<b>Extractieve bedrijven.</b>
1. Extraction de charbon, minerais et minéraux divers (3)	102	154,894	1,764	4,951	394	1. Ontginning van steenkool, van erts en diverse delfstoffen (3).
2. Extraction de pierres à bâtir et autres matériaux utilisés principalement pour la construction	409	11,996	117	1,175	148	2. Ontginning van bouwsteen en andere vooral in het bouwbedrijf aangewende materialen.
<b>Industries manufacturières . . . . .</b>	44,045	593,244	217,791	111,475	34,356	<b>Industriële bedrijven.</b>
1. Industries des denrées alimentaires.	8,622	43,034	14,862	6,631	2,959	1. Voedingswarenbereiding.
2. Boissons . . . . .	1,268	19,865	1,622	4,134	1,020	2. Drankbereiding.
3. Tabac . . . . .	228	2,335	5,855	1,019	462	3. Tabakbewerking.
4. Huiles et graisses animales et végétales, y compris la margarine . .	66	2,322	347	1,146	188	4. Dierlijke en plantaardige oliën en vetstoffen, margarine inbegrepen.
5. Industries chimiques non dénommées ailleurs . . . . .	865	26,680	8,321	10,505	3,301	5. Chemische nijverheid niet elders vermeld.
6. Caoutchouc . . . . .	190	4,474	1,704	1,181	550	6. Rubberindustrie.
7. Bois et ameublement . . . . .	4,634	38,029	3,068	2,315	1,034	7. Houtbewerking en stoffering.
8. Papier . . . . .	399	11,439	5,952	2,455	909	8. Papiernijverheid.
9. Livre et photographie . . . . .	2,038	16,452	4,431	4,469	2,133	9. Boekbedrijf en fotografie.
10. Cuir et peaux . . . . .	1,098	6,781	4,198	994	568	10. Huiden- en lederindustrie.
11. Textiles . . . . .	3,949	78,120	79,450	9,960	4,163	11. Textielnijverheid.
12. Vêtement . . . . .	7,626	17,685	52,469	4,501	4,496	12. Kledingsnijverheid :
a) habillement . . . . .	6,579	8,918	43,962	3,465	3,981	a) schoenbedrijf niet inbegrepen.
b) chaussure . . . . .	1,047	8,767	8,507	1,036	515	b) schoenbedrijf.
13. Production et distribution d'électricité, de gaz et de chaleur, service des eaux . . . . .	179	12,397	353	6,595	804	13. Productie en distributie van water, gas, warmte en electriciteit.
14. Dérivés des combustibles minéraux	37	6,318	198	2,802	501	14. Derivaten van minerale brandstoffen
15. Industries des minéraux non métalliques . . . . .	1,487	43,562	6,192	4,807	1,051	15. Bedrijven van niet-metalen delfstoffen :
a) céramiques et industries connexes	1,260	30,429	3,084	2,955	677	a) keramische nijverheid en aanverwante bedrijven.
b) verrières . . . . .	227	13,133	3,108	1,852	374	b) glasnijverheid.
16. Fonte, laminage, forgeage et étirage de métaux communs . . . . .	707	90,880	4,352	13,293	1,544	16. Metaalgieterijen, -pletterijen, -smederijen en -trekkerijen.
17. Fabrication d'articles de métaux communs non dénommés ailleurs	2,726	35,227	5,930	5,060	1,629	17. Fabricage van artikels uit gewoon metaal, niet elders vermeld.
18. Fabrication de machines, y compris tous les appareils électriques, véhicules, navires et aéronefs .	6,101	121,669	16,513	28,653	6,421	18. Machineconstructie, elektrische toestellen, vervoermiddelen, schepen en vliegtuigen inbegrepen.
19. Art et précision . . . . .	1,142	12,092	890	483	396	19. Kunst- en precisiebedrijven :
a) diamantaires exclus . . . . .	514	2,754	434	439	353	a) diamantbedrijf niet inbegrepen.
b) diamantaires uniquement . . . . .	628	9,338	456	44	43	b) diamantbedrijf.
20. Industries manufacturières diverses non dénommées ailleurs . . . . .	498	2,004	711	263	144	20. Diverse verwerkende bedrijven niet elders vermeld.
21. Industries manufacturières mal désignées . . . . .	185	1,879	373	209	83	21. Diverse recuperatie- en afvalbedrijven.

(1) Travailleurs permanents, les saisonniers non compris.  
(2) Y compris le personnel occupé dans les domaines privés.  
(3) Y compris les ouvriers-mineurs et assimilés ressortant au F.N.R.O.M.

(1) Bestendige werklieden, de seizoenarbeiders niet inbegrepen.  
(2) Het personeel tewerkgesteld in de privédomen inbegrepen.  
(3) De mijnwerkers en gelijkgestelden onderworpen aan het N.P.M. inbegrepen.



## II. — Répartition par branche d'activité des entreprises et des effectifs de travailleurs occupés au 31-12-1953. (Suite)

### II. — Indeling van de ondernemingen en de arbeidskrachten naar bedrijfstak op 31-12-1953. (Vervolg)

BRANCHE D'ACTIVITE	Nombre d'entreprises Aantal onder- nemingen	Nombre d'ouvriers Aantal werkliden		Nombre d'employés Aantal bedienden		BEDRIJFSTAK
		Hommes Mannen	Femmes Vrouwen	Hommes Mannen	Femmes Vrouwen	
<b>Bâtiment et construction . . . . .</b>	22,328	158,831	396	6,146	1,579	<b>Bouwbedrijf.</b>
<b>Transport (1) . . . . .</b>	4,032	54,187	2,154	8,120	1,678	<b>Transportbedrijf (1).</b>
<b>Commerce . . . . .</b>	24,636	54,875	18,000	83,386	60,480	<b>Handel.</b>
A. Entreprises commerciales propre- ment dites . . . . .	20,082	50,786	14,673	37,286	43,482	A. Eigenlijke handelsondernemingen. Verkoop van produkten van de :
Vente des produits des industries :						1. landbouwnijverheid.
1. Agricoles . . . . .	1,535	3,570	241	1,334	391	2. Mijnen, groeven en graverijen.
2. Mines, minières et carrières . . . . .	2,281	6,893	135	1,623	764	3. Voedingswarenbereiding, van visse- rij en landbouw, bestemd v. on- middellijk verbruik.
3. Alimentaires, de la pêche et de l'agriculture, destinés à la consom- mation immédiate . . . . .	5,280	13,875	3,068	6,564	6,379	4. Tabakbewerking.
4. Tabac . . . . .	146	98	50	194	220	5. Chemische nijverheid.
5. Chimiques . . . . .	1,332	2,684	1,298	3,853	2,696	6. Houtbewerking, stoffering en bouw- bedrijf (en verhuuring).
6. Du bois, de l'ameublement et de la construction (et location) . . . . .	923	3,026	138	1,020	502	7. Papierindustrie.
7. Du papier . . . . .	358	576	243	555	511	8. Polygrafische bedrijven (en verhur.).
8. Polygraphiques (et location) . . . . .	390	622	175	813	711	9. Huiden- en lederindustrie.
9. Des cuirs et peaux . . . . .	760	723	463	695	1,387	10. Textiel- en kledingsindustrie en modeartikels (en verhuuring).
10. Textiles, du vêtement et des arti- cles de mode (et location) . . . . .	3,145	1,993	3,042	3,902	6,340	11. Keramische- en glasnijverheid.
11. Céramiques et verrières . . . . .	206	567	121	542	363	12. Bedrijven van onbewerkte en be- werkte metalen.
12. Des métaux bruts et façonnés . . . . .	2,320	6,923	739	7,549	3,888	13. Kunst- en precisiebedrijven.
13. D'art et de précision . . . . .	1,053	1,768	572	2,972	2,072	
Commerce en articles divers . . . . .	353	7,468	4,388	5,670	17,258	Handel in allerlei artikels.
B. Entreprises de crédit . . . . .	1,549	1,804	2,338	33,335	10,888	B. Kredietondernemingen.
1. Finances, banques . . . . .	879	1,599	1,784	22,991	5,945	1. Bank en financiën.
2. Assurances . . . . .	670	205	554	10,344	4,943	2. Verzekeringen.
C. Agences diverses . . . . .	3,005	2,285	989	12,765	6,110	C. Diverse agentschappen.
Hôtellerie et soins personnels . . . . .	10,045	18,055	26,619	4,736	3,789	<b>Hotelbedrijf en persoonsverzorging.</b>
1. Hôtels, restaurants, cafés . . . . .	4,807	8,635	8,984	1,217	1,132	1. Hotel-, restauratie- en caféhouders.
2. Soins personnels non dénommés ailleurs . . . . .	4,035	5,415	14,706	516	1,157	2. Persoonsverzorging niet elders ver- meld.
3. Entreprises de divertissements pu- blics . . . . .	1,203	4,005	2,929	3,003	1,500	3. Vermakelijkheidsbedrijven.
Services publics et autres services d'in- térêt général non dénommés ailleurs.	12,798	43,934	26,989	46,656	33,013	<b>Overheidsdiensten en andere diensten van algemeen belang niet elders vermeld.</b>
1. Services médicaux et sanitaires . . . . .	2,734	3,599	6,103	2,585	7,683	1. Geneeskundig en sanitair dienst- betoon.
2. Instruction, religion, arts et scien- ces . . . . .	3,774	5,345	4,956	7,115	6,970	2. Godsdienst, onderwijs, kunst en wetenschap.
3. Services publics (2) . . . . .	6,290	34,990	15,930	36,956	18,360	3. Overheidsdiensten en andere diens- ten van algemeen belang (2).

(1) Y compris les marins de la marine marchande ressortissant à l'O.S. S.M.M.

(2) Y compris les travailleurs temporaires de la S.N.C.B. et les agents de la S.N.C.V., à l'exclusion du personnel définitif de l'Etat, des provinces, des communes et de la S.N.C.B.; y compris également les chômeurs mis au travail par les pouvoirs publics.

(1) De zeelieden ter koopvaardij die onder de D.M.V.Z.K. ressorteren inbegrepen.

(2) De tijdelijke werknemers der N.M.B.S. en het personeel der N.M.V.B. inbegrepen, met uitsluiting van het vast personeel van Staat, provinciën, gemeenten en N.M.B.S.; inbegrepen eveneens de werklozen tewerkgesteld door de overheidsdiensten.

### III. — Répartition des cotisations payées aux différents organismes (en francs) 1953.

### III. — Verdeling van de bijdragen betaald aan de onderscheiden organismen (in frank) — 1953.

Source : O.N.S.S.

Bron : R.M.Z.

ORGANISMES	Total des répartitions pour 1953 avant prélèvement des frais d'administration Totaal bedrag der verdeling voor 1953 vóór afhouding van de administratiekosten.	Prélèvement pour frais d'administration Afhouding voor administratiekosten	Total des répartitions après prélèvement des frais d'administration Totaal bedrag der verdeling na afhouding van de administratiekosten	ORGANISMEN
Caisse nationale majorations rentes de vieillesse (1) . . . . .	3,972,473,489	17,674,298	3,954,799,191	Nationale Kas voor Rentebijlagen (1).
Fonds d'allocation pour employés (2) . . . . .	724,385,191	3,355,468	721,029,723	Toelagenfonds voor bedienden (2).
Fonds national assurance maladie-invalidité. — Ouvriers . . . . .	3,243,729,903	16,368,945	3,227,360,958	Rijksfonds voor Verzekering ziekte-invaliditeit. - Werklieden..
Fonds national assurance maladie-invalidité. — Employés. . . . .	1,062,258,314	5,341,696	1,056,916,618	Rijksfonds voor Verzekering ziekte-invaliditeit. - Bedienden.
F.N.A.M.I. — Quart provisionnel . . . . .	— 789,804,915	— 1,748,730	— 788,056,185 (3)	R.V.Z.I. - Kwart provisie.
F.N.A.M.I. — Total . . . . .	3,516,183,302	19,961,911	3,496,221,391	R.V.Z.I. - Totaal.
Office National de placement et du chômage . . . . .	1,507,515,288	6,991,280	1,500,524,008	Rijksdienst voor Arbeidsbemiddeling en Werkloosheid.
Allocations familiales. - C.N.C.A.F. (y compris les caisses des communes) . . . . .	5,504,599,267	25,532,577	5,479,066,690	Gezinsvergoedingen. - R.V.K. (Gemeentekassen inbegrepen).
Allocations familiales. - Allocations complémentaires, 1 % . . . . .	59,723	1,100	58,623	Gezinsvergoedingen. - Bijkomende gezinsvergoedingen 1 %.
Allocations familiales. — Total . . . . .	5,504,658,990	25,533,677	5,479,125,313	Gezinsvergoedingen. - Totaal.
Caisse nationale de vacances annuelles. 4 ½ % sur salaires complets . . . . .	2,560,267,624	11,884,859	2,548,382,765	Rijkskas voor Jaarlijks verlof. - 4 ½ % op volledige lonen.
C.N.V.A. - Vac. Anc. (s/sal. compl. 2 %) . . . . .	839,561,912	4,251,383	835,310,529	R.V.J.V. - Ancienniteitsverlof (O/bijk. loon 2 %).
C.N.V.A. - Vac. Anc. constr. 0,90 % . . . . .	2,604,850	86,153	2,518,697	R.V.J.V. - Anciennit. verlof bouwbedr. 0,90 %.
C.N.V.A. - Vac. Anc. ouvriers ports . . . . .	— 124,087	— 303	— 123,784	R.V.J.V. - Anciennit. verlof havenarb.
C.N.V.A. - Pécule famil. ouv. ½ % sur salaires complets . . . . .	284,437,463	1,322,390	283,115,073	R.J.V. - Familieverlof. werklieden ½ % op volledige lonen.
C.N.V.A. - Pécule famil. employés ½ % s/appointem. plafonnés . . . . .	100,232,515	464,400	99,768,115	R.J.V. - Familieverlof. bedienden ½ % op begrenste wedden.
C.N.V.A. - Rappel vacances 1948 . . . . .	1,304,208	17,680	1,286,528	R.J.V. - Verlofnavordering 1948.
C.N.V.A. - Total. . . . .	3,788,284,485	18,026,562	3,770,257,923	R.J.V. - Totaal.
<b>Total :</b>	<b>19,013,500,745</b>	<b>91,543,196</b>	<b>18,921,957,549</b>	<b>Totaal.</b>
<b>Total pour 1952 :</b>	<b>18,817,454,505</b>	<b>139,974,419,16</b>	<b>18,677,480,085,84</b>	<b>Totaal voor 1952.</b>
<i>Hors répartition :</i> Cotisations perçues par l'O.N.S.S. mais non afférentes à l'application de l'arrêté-loi du 28 décembre 1944.				<i>Buiten verdeling.</i> - Door de R.M.Z. geïnde bijdragen die buiten de toepassing van de besluitwet van 28 December 1944 vallen.
Fonds de sécurité d'existence des travailleurs de la construction . . . . .	563	— 4,647	5,210	Fonds voor bestaanszekerheid voor de arbeiders uit het bouwbedrijf.
Caisse spéciale d'allocations familiales de l'industrie diamantaire . . . . .	1,117,032	7,378	1,109,654	Speciale kas voor gezinsvergoedingen voor het diamantbedrijf.
Trésor. - Rééquipement ménager (reliquats) . . . . .	6,182,329,20	87,838,97	6,094,490,23	Schatkist. - Huishoudel. wederuitrusting (overschot).
Trésor. - Double pécule et taxe professionnelle 1947 . . . . .	1,202,919	16,589	1,186,330	Schatkist. - Dubbel verlofgeld en bedrijfsbelasting 1947.
Trésor. - Cotisation patronale spéciale 1 % (allocation compensatoire 1948) . . . . .	151,666	1,540	150,126	Schatkist. - Speciale bijdrage 1 % (compensatievergoeding 1948).
<b>Total :</b>	<b>19,022,155,254,20</b>	<b>91,651,894,97</b>	<b>18,930,503,359,23</b>	<b>Totaal.</b>
<b>Total pour 1952 :</b>	<b>18,819,114,355,91</b>	<b>139,844,629,27</b>	<b>18,679,269,726,64</b>	<b>Totaal voor 1952.</b>
Etat et Provinces (régularisation résultant de la loi du 27 mars 1951) . . . . .	8,250	—	8,250	Staat en provinciën (regularisatie ingevolge de wet van 27 Maart 1951).
<b>Total général :</b>	<b>19,022,163,504,20</b>	<b>91,651,894,97</b>	<b>18,930,511,609,23</b>	<b>Algemeen totaal.</b>
<b>Total général pour 1952 :</b>	<b>18,819,015,480,91</b>	<b>139,844,629,27</b>	<b>18,679,170,851,64</b>	<b>Algemeen totaal voor 1952.</b>

(1) Timbres de retraite non compris.

(2) Versements aux caisses de pension non compris.

(3) Remplacé par la première provision mensuelle versée pour le 1<sup>er</sup> trimestre 1954, qui s'élève à 956,4 millions de francs.

(1) Rentzegels niet inbegrepen.

(2) Stortingen aan pensioenkassen niet inbegrepen.

(3) Vervangen door de eerste maandprovisie voor het 1<sup>ste</sup> kwartaal 1954 ten belope van 956,4 miljoen frank.

**IV. — Répartition des cotisations déclarées en 1953.**  
**IV. — Verdeling van de in 1953 aangegeven bijdragen.**  
 (En millions de francs.) — (In miljoenen frank.)

CATEGORIE D'ASSUJETTIS	Premier trimestre Eerste kwartaal	Deuxième trimestre Tweede kwartaal	Troisième trimestre Derde kwartaal	Quatrième trimestre Vierde kwartaal	L'année Het jaar	CATEGORIE VERZEKERINGS- PLICHTIGEN
<b>A. Cotisations brutes (1) - Brutobijdragen (1)</b>						
Ouvriers en général . . . . .	3,085.1	3,232.2	3,109.4	3,306.6	12,733.3	Werklieden over het algemeen.
Ouvriers des ports . . . . .	52.9	52.8	53.8	57.6	217.1	Havenarbeiders.
Réparateurs de navires . . . . .	32.2	28.1	26.4	17.6	104.3	Scheepsherstellers.
Diamantaires . . . . .	25.7	22.6	20.5	24.9	93.7	Diamantbewerkers.
Entreprises horticoles et forestières . . . . .	8.3	10.1	9.4	9.4	37.2	Tuinbouw en bosontginningen.
Industrie hôtelière . . . . .	19.5	22.5	25.1	20.4	87.5	Hotelbedrijf.
Travailleurs à domicile . . . . .	24.9	27.3	24.1	24.1	100.4	Thuisarbeiders.
Pêcheurs maritimes . . . . .	5.4	6.0	6.0	6.4	23.8	Zeevissers.
Navigation intérieure . . . . .	9.0	9.1	8.8	0.2	27.1	Binnenscheepvaart.
				(2)	(2)	
Agriculture . . . . .	43.6	47.1	48.4	42.1	181.2	Landbouwers.
Rémunérés au pourboire . . . . .	9.4	9.3	11.1	12.3	42.1	Bezoldigingen met fooien.
Saisonniers agricoles . . . . .	9.1	6.5	3.6	6.0	25.2	Landbouwseizoenarbeiders.
Employés en général . . . . .	1,238.7	1,247.1	1,263.9	1,251.7	5,001.4	Bedienden over het algemeen.
Etat et provinces :						Staat en provinciën :
ouvriers temporaires . . . . .	15.5	16.3	16.2	16.5	64.5	tijdelijke werklieden.
employés temporaires . . . . .	42.4	41.1	41.3	38.8	163.6	tijdelijke bedienden.
Communes :						Gemeenten :
ouvriers temporaires . . . . .	36.5	40.6	40.7	38.6	156.4	tijdelijke werklieden.
employés temporaires . . . . .	12.7	12.5	12.4	12.6	50.2	tijdelijke bedienden.
Entreprises de la construction (3) . . . . .	438.3	622.4	587.6	567.4	2,215.7	Bouwendernemingen (3).
<b>Total :</b>	<b>5,109.2</b>	<b>5,453.6</b>	<b>5,308.7</b>	<b>5,453.2</b>	<b>21,324.7</b>	<b>Totaal.</b>
Evolution du montant des cotisations provisionnelles en 1953 (4) . . . . .	— 27.4	— 771.5	— 3.3	— 1.8	— 804.0	Beweging van het bedrag der provisionele bijdragen in de loop van het jaar(4)
<b>Total :</b>	<b>5,081.8</b>	<b>4,682.1</b>	<b>5,305.4</b>	<b>5,451.4</b>	<b>20,520.7</b>	<b>Totaal.</b>
<b>B. Montants portés par les employeurs en déduction de leur déclaration (retraite, pensions, vacances).</b>						
<b>B. Door de werkgevers op hun aangiften in mindering gebrachte bedragen (rente, pensioen, verlof).</b>						
	447.0	451.5	456.6	449.0	1,804.1	
<b>Total :</b>	<b>4,634.8</b>	<b>4,230.6</b>	<b>4,848.8</b>	<b>5,002.4</b>	<b>18,716.6</b>	<b>Totaal.</b>
<b>C. Cotisations accidents de travail. — C. Bijdragen arbeidsongevallen.</b>						
	8.0	11.2	10.1	13.3	42.6	
<b>Total :</b>	<b>4,642.8</b>	<b>4,241.8</b>	<b>4,858.9</b>	<b>5,015.7</b>	<b>18,759.2</b>	<b>Totaal.</b>
<b>D. Reliquats d'opérations portant sur des exercices antérieurs (5) — D. Overschotten van verrichtingen i.v.m. vroegere dienstjaren (5)</b>						
	— 1.0	— 0.2	— 0.5	—	— 1.7	
<b>Total :</b>	<b>4,641.8</b>	<b>4,241.6</b>	<b>4,858.4</b>	<b>5,015.7</b>	<b>18,757.5</b>	<b>Totaal.</b>
<b>E. Cotisations en cours de perception (6) — Nog te innen bijdragen (6).</b>						
	46.1	221.5	—	— 66.6	201.0	
<b>Total de la recette :</b>	<b>4,687.9</b>	<b>4,241.6</b>	<b>5,079.9</b>	<b>4,949.1</b>	<b>18,958.5</b>	<b>Bedrag van de ontvangsten.</b>
			(7)	(8)		
<b>F. Frais de gestion (9) - Beheerskosten (9).</b>						
	14.5	13.7	18.4	— 17.4	29.2	
<b>Total :</b>	<b>4,673.4</b>	<b>4,227.9</b>	<b>5,061.5</b>	<b>4,966.5</b>	<b>18,929.3</b>	<b>Totaal.</b>
<b>G. Opérations intéressant la répartition (allocations temporaires) — G. Verrichtingen i.v.m. de verdeling (tijdelijke vergoedingen).</b>						
	0.6	0.2	0.5	—	1.3	
<b>Totaux nets à répartir :</b>	<b>4,674.0</b>	<b>4,228.1</b>	<b>5,062.0</b>	<b>4,966.5</b>	<b>18,930.6</b>	<b>Te verdelen netto-totaal.</b>

(1) Sur salaires plafonnés des ouvriers : 23,5 % en 1945 ; 25 % en 1946 et 1947 ; 22,5 % en 1948, 1949, 1950, 1951 et 1952 ; 15,5 % en 1953. Sur salaires complets des ouvriers : 5 % en 1948, 1949, 1950, 1951 et au 1<sup>er</sup> trimestre 1952 ; 7 % aux 2<sup>e</sup>, 3<sup>e</sup> et 4<sup>e</sup> trimestres 1952 ; 14 % en 1953. Sur traitements plafonnés des employés : 23,5 % en 1945 ; 25 % en 1946, 1947 et 1948 ; 25,5 % en 1949, 1950 et au 1<sup>er</sup> trimestre 1951 ; 25,25 % à partir du 2<sup>e</sup> trimestre 1951.

(2) Les cotisations déclarées pour le 4<sup>e</sup> trimestre 1953 ne s'élèvent qu'à 0,2 million de francs. Cette anomalie résulte du fait que les opérations de l'O.N.S.S. pour le 4<sup>e</sup> trimestre 1953 ont été clôturées fin février alors que les déclarations relatives à cette catégorie de travailleurs ne rentrent que dans le courant du mois de mars, en raison des conditions spéciales de travail dans cette branche d'activité.

(3) La perception de la cotisation affectée à la sécurité d'existence de la construction est suspendue depuis le 4<sup>e</sup> trimestre 1951.

(4) Il s'agit du quart provisionnel trimestriel auquel s'est substitué, depuis le 1<sup>er</sup> juillet 1953, le système des provisions mensuelles.

(5) Double pécule et taxe professionnelle 1947, cotisation patronale spéciale de 2 % sur les salaires du 2<sup>e</sup> trimestre 1948, cotisation complémentaire pour vacances annuelles, cotisation complémentaire de 0,5 % sur les appointements des 1<sup>er</sup> et 2<sup>e</sup> trimestres 1949, cotisation complémentaire pour vacances supplémentaires d'ancienneté (ports de Bruges, Ostende et Zeebrugge).

(6) Y compris les créances irrécouvrables.

(7) Y compris le montant estimé des deux premières provisions mensuelles perçues, pour le 8<sup>e</sup> trimestre 1953, en août et septembre 1953 à concurrence de 1.446,9 millions de francs.

(8) Y compris les deux premières provisions mensuelles perçues, pour le 4<sup>e</sup> trimestre 1953, en novembre et décembre 1953 à concurrence de 2.063,8 millions de francs.

(9) Après déduction du produit des majorations, des intérêts de retard et des intérêts des fonds placés.

(1) Op begrensde werkliedenlonen : 23,5 % in 1945 ; 25 % in 1946 en 1947 ; 22,5 % in 1948, 1949, 1950, 1951 en 1952 ; 15,5 % in 1953. Op onbegrensde lonen : 5 % in 1948, 1949, 1950, 1951 en tijdens het 1<sup>e</sup> kwartaal 1952 ; 7 % tijdens het 2<sup>e</sup>, het 3<sup>e</sup> en het 4<sup>e</sup> kwartaal 1952 ; 14 % in 1953. Op begrensde bediendenweden : 23,5 % in 1945 ; 25 % in 1946, 1947 en 1948 ; 25,5 % in 1949, 1950 en tijdens het 1<sup>e</sup> kwartaal 1951 ; 25,25 % van het 2<sup>e</sup> kwartaal 1951 af.

(2) De voor het 4<sup>e</sup> kwartaal 1953 aangegeven bijdragen bedragen slechts 0,2 miljoen frank. Die onregelmatige toestand dient toegeschreven aan het feit dat voor het 4<sup>e</sup> kwartaal 1953 de afsluiting van de verrichtingen van de R.M.Z. einde Februari plaats greep als wanneer de bijdragen betreffende die categorie van werknemers omwille van de in die bedrijfstak geldende bijzondere arbeidsvoorwaarden, slechts in de loop van de maand Maart binnenkomen.

(3) De heffing der bijdrage bestemd voor de bestaanszekerheid in het bouwbedrijf is geschorst sinds het 4<sup>e</sup> kwartaal 1951.

(4) Het gaat hier om de driemaandelijke provisie van een vierde van de bijdragen van 1 Juli 1953 af vervangen door het stelsel van maandprovisies.

(5) Dubbel verlofgeld en bedrijfsbelasting 1947, speciale werkgeversbijdrage van 2 % op de lonen voor het 2<sup>e</sup> kwartaal 1948, aanvullende bijdrage voor jaarlijks verlof, aanvullende bijdrage van 0,5 % op de wedden voor het 1<sup>e</sup> en het 2<sup>e</sup> kwartaal 1949, aanvullende bijdragen voor bijkomend ancienniteitsverlof (havens van Brugge, Oostende en Zeebrugge).

(6) Niet te innen vorderingen inbegrepen.

(7) Met inbegrip van het geraamde bedrag van de twee eerste voor het 3<sup>e</sup> kwartaal 1953 in Augustus en September 1953 gestorte maandprovisies, hetzij 1.446,9 miljoen frank.

(8) Met inbegrip van de twee eerste voor het 4<sup>e</sup> kwartaal 1953 in November en December gestorte maandprovisies, hetzij 2.063,8 miljoen frank.

(9) Na aftrekking van de opbrengst der bijlagen, der verwijlinteressen en der interesten van het belegde geld.

## V. — Salaires plafonnés et non plafonnés déclarés en 1953.

### V. — Lonen met en zonder plafond, aangegeven in 1953.

(En millions de F.) — (In millioenen frank)

Source : O.N.S.S.

Bron : R.M.Z.

CATEGORIE D'ASSUJETTIS	Salaires plafonnés (1)	Salaires non plafonnés	Appointements plafonnés	Total des rémunérations plafonnées	CATEGORIE DER ONDERHORIGEN
	Lonen met plafond (1)	Lonen zonder plafond	Wedden met plafond	Totaal bedrag der vergoedingen met plafond	
	1	2	3	4	
I. Ouvriers en général . . . . .	41,554.5	44,985.5	—	41,554.5	I. Werklieden over het algemeen.
II. Employés en général . . . . .	—	—	19,797.1	19,797.1	II. Bedienden over het algemeen.
III. Catégories spéciales . . . . .	11,402.2	—	1,150.0	12,552.2	III. Bijzondere categoriën.
1. Etat et Provinces (ouvriers temporaires) . . . . .	413.2	(2)407.8	—	413.2	1. Staat en Provinciën (tijdel.werkl.).
2. Etat et Provinces (employés temporaires) . . . . .	—	—	948.7	948.7	2. Staat en Provinciën (tijdel. bediend.).
3. Communes (ouvriers temporaires) . . . . .	524.3	545.7	—	524.3	3. Gemeenten (tijdelijke werklieden).
4. Communes (employés temporaires) . . . . .	—	—	201.3	201.3	4. Gemeenten (tijdelijke bedienden).
5. Ouvriers des ports . . . . .	618.7	866.2	—	618.7	5. Havenarbeiders.
6. Réparateurs de navires . . . . .	288.6	425.5	—	288.6	6. Scheepsherstellers.
7. Ouvriers diamantaires . . . . .	377.5	401.8	—	377.5	7. Diamantbewerkers.
8. Industrie hôtelière . . . . .	296.4	(4)	—	296.4	8. Hotelbedrijf.
9. Travailleurs à domicile . . . . .	331.7	349.3	—	331.7	9. Thuisarbeiders.
10. Pêcheurs maritimes . . . . .	80.1	(4)	—	80.1	10. Zeevissers.
11. Entreprises horticoles et forestières . . . . .	125.7	126.6	—	125.7	11. Tuinbouwers en bosontginningen.
12. Navigation intérieure . . . . .	144.8	(3)	—	144.8	12. Binnenschippers.
13. Ouvriers de l'agriculture . . . . .	636.3	(4)	—	636.3	13. Landbouwwerklieden.
14. Rémunérés au pourboire . . . . .	142.7	(4)	—	142.7	14. Met foioen bezoldigde werklieden.
15. Saisonniers agricoles . . . . .	88.6	(4)	—	88.6	15. Landbouwseizoenarbeiders.
16. Entreprises de la construction . . . . .	7,333.6	7,716.8	—	7,333.6	16. Bouwondernemingen.
<i>Total :</i>	<b>52,956.7</b>	—	<b>20,947.1</b>	<b>73,903.8</b>	<i>Totaal.</i>
IV. Ouvriers mineurs et assimilés . . . . .	7,916.6	10,136.2	—	7,916.6	IV. Mijnwerkers en gelijkgestelden.
V. Marins de la marine marchande . . . . .	p.m.	p.m.	—	p.m.	V. Zeelieden bij de handelsvloot.
<i>Total général :</i>	<b>60,873.3</b>	—	<b>20,947.1</b>	<b>81,820.4</b>	<i>Algemeen totaal.</i>
Total général pour l'année 1952 . . . . .	60,923.9	—	20,762.4	81,686.3	Algemeen totaal voor het jaar 1952.
Total général pour l'année 1951 . . . . .	58,169.6	—	19,057.9	77,227.5	Algemeen totaal voor het jaar 1951.
Total général pour l'année 1950 . . . . .	50,371.9	—	16,924.8	67,296.7	Algemeen totaal voor het jaar 1950.
Total général pour l'année 1949 (5) . . . . .	49,876.6	—	16,395.4	66,272.0	Algemeen totaal voor het jaar 1949 (5).
Total général pour l'année 1948 . . . . .	51,233.9	—	16,231.6	67,465.5	Algemeen totaal voor het jaar 1948.

(1) Par salaires plafonnés, il faut entendre les salaires qui entrent en ligne de compte pour le calcul des cotisations de sécurité sociale (maximum de 4,000 francs par mois et par travailleur pour les quatre premiers mois de l'exercice 1951; depuis lors, il a été porté à 5,000 francs par mois et par travailleur); dans le cas des ouvriers rémunérés au pourboire de l'industrie hôtelière, de même que dans le cas des pêcheurs maritimes, des bûcherons, des ouvriers permanents et saisonniers de l'agriculture, ces salaires sont fixés forfaitairement par arrêté ministériel. Les cotisations pour vacances annuelles sont précomptées sur les salaires non limités par un plafond; il en est de même, à partir du 1<sup>er</sup> trimestre 1953, pour les cotisations afférentes aux pensions des ouvriers.

(2) Catégorie générique dont les employeurs paient directement le pécule de vacances à leurs travailleurs; on remarquera que les rémunérations limitées sont supérieures aux rémunérations complètes; les premières comprennent des montants tardifs afférents à des exercices antérieurs.

(3) Les cotisations pour vacances annuelles ne sont pas perçues par l'O.N.S.S.

(4) Sur la base des salaires fixés forfaitairement par arrêté ministériel.

(5) Les saisonniers agricoles sont assujettis depuis le 1<sup>er</sup> mai 1949 à la sécurité sociale.

(1) Onder lonen met plafond dient men de lonen te begrijpen die bij de berekening van de bijdragen der maatschappelijke zekerheid in beschouwing moeten genomen worden (maximum 4,000 frank per maand en per arbeider voor de eerste vier maanden van het dienstjaar 1951; sindsdien gebracht op 5,000 frank per maand en per arbeider) in geval de werklieden met foioen bezoldigd worden, zoals deze van het hotelbedrijf, alsmede de zeevissers, de schippers, de vaste- en seizoenlandbouwarbeiders worden deze lonen forfaitair door ministerieel besluit vastgesteld. De bijdragen voor jaarlijks verlof worden op de onbegrensdde lonen berekend; dit geldt eveneens van het 1<sup>o</sup> kwartaal 1953 af voor de bijdragen voor het arbeidspensioen.

(2) Generische categorie waarvan de werkgevers het verlofgeld onmiddellijk uitbetalen aan hun arbeiders; men merkt op dat het bedrag van de begrensde lonen hoger is dan het bedrag van de onbegrensde lonen; de begrensde lonen omvatten laattijdige en op de voorgaande dienstjaren slaande bedragen.

(3) De bijdragen voor jaarlijks verlof worden niet door de R.M.Z. geïnd.

(4) Op grond van forfaitair door ministerieel besluit vastgestelde lonen.

(5) De landbouwseizoenarbeiders zijn sedert 1 Mei 1949 aan de maatschappelijke zekerheid onderworpen.

**Assurance en vue de la vieillesse et du décès prématuré.  
Verzekering tegen ouderdom en vroegtijdige dood.**

Résultats au 1<sup>er</sup> janvier 1954. — Uitkomsten op 1 Januari 1954.

**A. Compléments de pension de vieillesse et de survie.**

**A. Aanvullend ouderdoms- en overlevingspensioen.**

**I. Complément de pension de vieillesse. — I. Aanvullend ouderdomspensioen.**

**Répartition des bénéficiaires suivant l'année de naissance. — Indeling van de begunstigen naar het geboortejaar.**

ANNÉE DE NAISSANCE	Anciens ouvriers Gewezen arbeiders		Anciens employés Gewezen bedienden		Totaux Samen		GEBORTEJAAR
	Nombre Aantal	‰	Nombre Aantal	‰	Nombre Aantal	‰	
Avant 1870 .....	8,773	54	644	34	9,417	51	Vóór 1870.
1870 .....	2,846	17	260	13	3,106	17	1870.
1871 .....	3,252	19	321	16	3,573	19	1871.
1872 .....	4,315	26	457	23	4,772	26	1872.
1873 .....	4,997	30	497	25	5,494	30	1873.
1874 .....	5,715	35	537	27	6,252	34	1874.
1875 .....	6,605	40	720	36	7,325	40	1875.
1876 .....	7,284	44	815	42	8,099	44	1876.
1877 .....	8,063	48	962	49	9,025	49	1877.
1878 .....	8,560	53	956	49	9,516	52	1878.
1879 .....	9,267	56	1,041	54	10,308	56	1879.
1880 .....	9,680	58	1,128	57	10,808	58	1880.
1881 .....	10,129	62	1,267	65	11,396	62	1881.
1882 .....	10,728	65	1,329	67	12,057	65	1882.
1883 .....	10,831	66	1,384	71	12,215	66	1883.
1884 .....	10,618	64	1,449	74	12,067	65	1884.
1885 .....	11,404	69	1,434	73	12,838	69	1885.
1886 .....	11,393	69	1,399	71	12,792	69	1886.
1887 .....	11,784	72	1,489	76	13,273	72	1887.
1888 .....	8,685	53	1,022	52	9,707	53	1888.
1889 .....	—	—	136	7	136	1	1889.
1890 .....	—	—	115	6	115	1	1890.
1891 .....	—	—	177	6	117	1	1891.
1892 .....	—	—	85	4	85	—	1892.
1893 .....	—	—	58	3	58	—	1893.
<b>Totaux :</b>	<b>164,929</b>	<b>1,000</b>	<b>19,622</b>	<b>1,000</b>	<b>184,551</b>	<b>1,000</b>	<b>Totalen.</b>

**Répartition suivant la nature des avantages accordés. — Indeling volgens de aard der verleende voordelen.**

AVANTAGES	Ouvriers Arbeiders	Employés Bedienden	VOORDELEN
a) Majoration de rente de vieillesse (montant de base) .....	(*)	35,148,212	a) Ouderdomsrentetoeslag (basisbedragen).
b) Complément de pension de vieillesse .	3,511,181,252 (*)	339,000,676	b) Aanvullend ouderdomspensioen.
c) Suppléments prévus par les art. 90 et 91 des lois coordonnées .....	(*)	35,148,212	c) Bijkomende bedragen voorzien door art. 90 en 91 der samengeordende wetten.
<b>Totaux :</b>	<b>3,511,181,252</b>	<b>409,297,100</b>	<b>Totalen.</b>

(\*) *Remarque.* — En ce qui concerne la répartition suivant la nature des avantages accordés, il convient de noter que, suite à la loi du 29 décembre 1953 relative à la pension des ouvriers (suspendue par la loi du 28 juin 1954), il n'a plus été fait de distinction suivant la nature des divers avantages. Ceux-ci ont été englobés soit dans la pension de vieillesse soit dans la pension de veuve.

(\*) *Opmerking.* — Wat de indeling volgens de aard der verleende voordelen betreft, dient opgemerkt dat, ingevolge de wet van 29 December 1953 betreffende de arbeiderspensioenen (opgeschorst bij de wet van 28 Juni 1954) er geen onderscheid meer gemaakt werd volgens de aard van de verschillende voordelen. Deze werden opgenomen hetzij in het ouderdomspensioen hetzij in het weduwenpensioen.

## II. Complément de pension de survie. — II. Aanvullend overlevingspensioen.

Répartition suivant la nature des avantages accordés. — Indeling volgens de aard der verleende voordelen.

AVANTAGES	Ouvriers Arbeiders	Employés Bedienden	VOORDELEN
a) Majoration de rente de vieillesse et ou de veuve (montants de base) .....	(*)	12,136,872	a) Ouderdoms- en/of weduwe-rentetoeslag (basisbedragen).
b) Complément de pension de survie ...	1,403,727,350 (*)	238,651,828	b) Aanvullend overlevingspensioen.
c) Suppléments prévus par les art. 90 et 91 des lois coordonnées .....	(*)	12,136,872	c) Bijkomende bedragen voorzien bij art. 90 en 91 der samengeordende wetten.
<b>Totaux :</b>	<b>1,403,727,350</b>	<b>262,925,572</b>	<b>Totalen.</b>

### Répartition suivant l'année de naissance. — Indeling naar het geboortjaar.

ANNÉE DE NAISSANCE	Veuves d'ouvriers Weduwen van arbeiders		Veuves d'employés Weduwen van bedienden		Totaux Samen		GEBORTEJAAR
	Nombre Aantal	‰	Nombre Aantal	‰	Nombre Aantal	‰	
Avant 1870 .....	8,472	72	770	34	9,242	67	Vóór 1870..
1870 .....	2,292	21	239	10	2,531	19	1870.
1871 .....	2,553	23	308	14	2,861	21	1871.
1872 .....	3,232	28	440	19	3,672	27	1872.
1873 .....	3,569	31	482	21	4,051	30	1873.
1874 .....	3,702	32	522	23	4,224	31	1874.
1875 .....	4,175	36	634	28	4,809	35	1875.
1876 .....	4,385	38	702	31	5,087	37	1876.
1877 .....	4,564	40	784	34	5,348	39	1877.
1878 .....	4,416	39	852	37	5,268	38	1878.
1879 .....	4,533	39	887	39	5,420	40	1879.
1880 .....	4,644	42	886	39	5,530	40	1880.
1881 .....	4,790	43	956	42	5,746	42	1881.
1882 .....	4,619	42	980	43	5,599	41	1882.
1883 .....	4,475	39	1,020	45	5,495	40	1883.
1884 .....	4,369	38	974	43	5,343	39	1884.
1885 .....	4,275	37	960	42	5,235	38	1885.
1886 .....	3,869	34	971	43	4,840	35	1886.
1887 .....	3,865	33	948	42	4,813	35	1887.
1888 .....	3,640	32	958	42	4,598	34	1888.
1889 .....	3,805	33	998	44	4,803	35	1889.
1890 .....	3,533	31	954	42	4,487	33	1890.
1891 .....	3,506	31	909	40	4,415	32	1891.
1892 .....	3,183	28	856	38	4,039	30	1892.
1893 .....	3,060	27	719	32	3,779	28	1893.
1894 .....	2,792	24	674	30	3,466	25	1894.
1895 .....	2,685	24	609	27	3,294	24	1895.
1896 .....	2,673	23	662	29	3,335	24	1896.
1897 .....	2,442	21	612	27	3,054	22	1897.
1898 .....	2,151	19	460	20	2,611	19	1898.
<b>Totaux :</b>	<b>114,269</b>	<b>1.000</b>	<b>22,726</b>	<b>1.000</b>	<b>136,995</b>	<b>1.000</b>	<b>Totalen.</b>

(\*) *Remarque.* — En ce qui concerne la répartition suivant la nature des avantages accordés, il convient de noter que suite à la loi du 29 décembre 1953 relative à la pension des ouvriers (suspendue par la loi du 28 juin 1954), il n'a plus été fait de distinction suivant la nature des divers avantages. Ceux-ci ont été englobés soit dans la pension de vieillesse soit dans la pension de veuve.

(\*) *Opmerking.* — Wat de indeling volgens de aard der verleende voordelen betreft, dient opgemerkt dat, ingevolge de wet van 24 December 1953 betreffende de arbeiderspensioenen (opgeschorbt bij de wet van 28 Juni 1954), er geen onderscheid meer gemaakt werd volgens de aard van de verschillende voordelen. Deze werden opgenomen hetzij in het ouderdomspensioen hetzij in het weduwenpensioen.

## B. Assurance libre. — B. Vrijwillig verzekerden.

Répartition des bénéficiaires d'une majoration de rente de vieillesse, après enquête sur les ressources, suivant l'année de naissance et la catégorie de pension.

Indeling van de begunstigen van een ouderdomsrentetoeslag, na onderzoek van de bestaansmiddelen, volgens het geboortjaar en de pensioenkatgorie.

ANNÉE DE NAISSANCE	Pension de ménage hommes mariés) Pension voor een gezin (gehuwde mannen)	Pension d'isolé Pension voor een alleenstaande		Pension de séparé Pension voor een gescheidene	Totaux — Samen		GEBORTEJAAR
		H. — M.	F. — V.		Nombre Aantal	%	
Avant 1870 .....	875	3.187	6,941	33	11,036	133	V66r 1870.
1870 .....	326	622	1,442	7	2,397	29	1870.
1871 .....	367	705	1,540	8	2,620	32	1871.
1872 .....	414	744	1,718	7	2,883	35	1872.
1873 .....	495	808	1,862	19	3,184	38	1873.
1874 .....	502	677	1,780	15	2,974	36	1874.
1875 .....	620	737	1,916	22	3,295	40	1875.
1876 .....	696	795	1,994	27	3,512	42	1876.
1877 .....	814	814	2,059	32	3,719	45	1877.
1878 .....	822	781	1,987	41	3,631	44	1878.
1879 .....	864	736	2,115	36	3,751	45	1879.
1880 .....	1,272	1,134	2,906	72	5,384	65	1880.
1881 .....	1,593	1,269	3,102	100	6,064	73	1881.
1882 .....	1,291	926	2,387	73	4,677	57	1882.
1883 .....	1,307	905	2,349	89	4,650	56	1883.
1884 .....	1,326	817	2,301	98	4,542	55	1884.
1885 .....	1,321	770	2,239	113	4,443	54	1885.
1886 .....	1,154	611	2,384	70	4,219	51	1886.
1887 .....	1,006	556	2,233	73	3,868	47	1887.
1888 .....	468	260	1,275	26	2,029	23	1888.
<i>Totaux</i>	<b>17,533</b>	<b>17,854</b>	<b>46,530</b>	<b>961</b>	<b>82,878</b>	<b>1.000</b>	<i>Totalen.</i>
% .....	21	22	56	1	100		%.

C. Comparaison des résultats constatés au 1<sup>er</sup> janvier des années 1952 à 1954.

C. Vergelijking van de uitkomsten opgenomen op 1 Januari van de jaren 1952 tot 1954.

## I. Nombre de bénéficiaires. — I. Aantal begunstigen.

	Situation au Toestand op 1-1-1952	Situation au Toestand op 1-1-1953	Situation au Toestand op 1-1-1954	
Assurance obligatoire (1) .....	306,027	315,984	321,546	Verplicht verzekerden (1).
1. Vieillesse .....	176,801	182,191	184,580	1. Ouderdom.
a) Ouvriers .....	159,411	163,723	164,956	a) Arbeiders.
b) Employés .....	17,390	18,468	19,624	b) Bedienden.
2. Survie .....	129,226	133,793	136,966	2. Overleving.
a) Ouvriers .....	108,605	111,975	114,242	a) Arbeiders.
b) Employés .....	20,621	21,818	22,724	b) Bedienden.
Assurance libre (2) .....	141,331	143,295	141,955	Vrij verzekerden (2).
1. Vieillesse .....	85,276	84,420	82,878	1. Ouderdom.
2. Survie .....	56,055	58,875	59,077	2. Overleving.
<i>Totaux (1) + (2)</i>	<b>447,358</b>	<b>459,279</b>	<b>463,501</b>	<i>Totalen (1) + (2).</i>



## II. Montant annuel des dépenses engagées (en millions de francs). II. Jaarlijks bedrag der betaalbaar gestelde uitgaven (in miljoenen franken).

	Situation au Toestand op 1-1-1952	Situation au Toestand op 1-1-1953	Situation au Toestand op 1-1-1954	
Assurance obligatoire (1) .....	5,135.9	5,495.4	5,587.1	Verplicht verzekerden (1).
1. Vieillesse .....	3,604.5	3,857.5	3,920.5	1. Ouderdom.
a) Ouvriers .....	3,256.0	3,470.7	3,511.2	a) Arbeiders.
b) Employés .....	348.4	386.8	409.3	b) Bedienden.
2. Survie .....	1,531.4	1,637.9	1,666.6	2. Overleving.
a) Ouvriers .....	1,302.8	1,386.1	1,403.7	a) Arbeiders.
b) Employés .....	228.6	251.8	262.9	b) Bedienden.
Assurance libre (2) .....	617.8	651.4	623.4	Vrij verzekerden (2).
1. Vieillesse .....	564.4	580.0	522.2	1. Ouderdom.
2. Survie .....	53.4	71.4	71.2	2. Overleving.
<b>Totaux (1) + (2) :</b>	<b>5,753.7</b>	<b>6,146.8</b>	<b>6,210.5</b>	<b>Totalen (1) + (2).</b>

### A. — Avantages à charge de l'Etat

#### 1° La contribution de l'Etat.

Celle-ci est accordée en application de l'article 11 des lois relatives à l'assurance en vue de la vieillesse et du décès prématuré, coordonnées par l'arrêté du Régent du 12 septembre 1946.

Elle prend cours à la même époque que la rente de vieillesse et est égale à 50 % de cette rente.

Cette contribution est fixée à 100 % de la rente en ce qui concerne les assurés nés de 1867 à 1874, à 75 % pour ceux nés de 1875 à 1879 et à 60 % pour ceux nés de 1880 à 1884.

Le montant maximum annuel s'élève à 1.200 francs lorsque la rente de vieillesse prend cours à l'âge de 65 ans.

#### 2° La majoration de rente de vieillesse et la majoration de rente de veuve.

Ces majorations sont accordées respectivement en application des articles 28 et 52 des mêmes lois coordonnées.

Le montant de la majoration de rente de vieillesse est fixé en fonction de l'année de naissance de l'assuré, de son état civil, du nombre de versements qu'il a effectués et des ressources dont il dispose.

Celui de la majoration de rente de veuve est fixé en fonction de l'année de naissance du mari et du nombre de versements effectués.

Un arrêté-loi du 27 octobre 1944 a doublé les majorations de rente de vieillesse et de veuve accordées. Après l'instauration de la sécurité sociale (arrêté-loi du 28 décembre 1944), le bénéfice du doublement de la majoration de rente de vieillesse et de veuve a été limité aux assurés qui ne jouissaient pas d'un complément de pension.

L'arrêté du Régent du 23 avril 1949 accordait à partir du 1<sup>er</sup> janvier 1949 une somme annuelle de 2.400 francs aux assurés mariés, bénéficiaires de la majoration de rente de vieillesse et de 1.200 francs aux autres.

En vertu de la loi du 30 décembre 1950, qui sortait ses effets au 1<sup>er</sup> janvier 1951, le montant des majorations de rente de vieillesse et de veuve était liquidé sur la base de 300 % aux personnes qui ne jouissaient pas d'un complément de pension, et à raison de 200 % aux bénéficiaires d'un complément de pension.

L'arrêté royal du 24 juin 1952 accordait à partir du 1<sup>er</sup> octobre 1951, aux personnes qui ne jouissaient pas d'un complément de pension, un complément de ressources d'un montant de 600 francs, pour un homme marié et de 400 francs pour les autres bénéficiaires. Les veuves, qui bénéficiaient uniquement de la majoration de rente de veuve, obtenaient 300 francs.

La loi du 11 mars 1954 qui sort ses effets au 1<sup>er</sup> janvier 1954, a modifié sensiblement la législation.

Les personnes, qui bénéficient d'un complément de pension, peuvent obtenir une majoration de rente de vieillesse après enquête sur les ressources dont le montant maximum varie entre 3.200 francs et 100 francs pour les hommes mariés et entre 2.100 francs et 100 francs pour les autres bénéficiaires, suivant qu'ils sont nés :

- a) hommes mariés : avant 1870 jusque 1907,
- b) autres bénéficiaires : avant 1870 jusque 1897.

Toutefois, si l'assuré ne bénéficie pas d'un complément de pension, le montant annuel de la majoration de rente de vieillesse est fixé conformément au tableau III annexé à la dite loi. Les montants maxima varient entre 18.000 francs et 14.900 francs pour les hommes mariés et entre 12.000 et 10.000 francs pour les autres bénéficiaires, suivant qu'ils sont nés :

- a) hommes mariés : avant 1870 jusque 1907,
- b) autres bénéficiaires : avant 1870 jusque 1897.

Il est à noter que conformément à l'article 31 des lois coordonnées, la femme âgée de 65 ans, dont le mari ne bénéficie pas de la majoration, peut prétendre personnellement au maximum à 50 % du taux de la majoration afférent à l'année de naissance de son mari.

#### 3° L'allocation d'orphelin.

Cette allocation est accordée conformément à l'article 53 des lois coordonnées, pour chaque enfant âgé de moins de 16 ans, qui était à charge de l'assuré au moment de son décès.

Elle est fixée à 240 francs l'an mais est payée sur la base de 300 % et, en outre, elle est augmentée d'un complément d'allocation de 600 francs. Ce dernier avantage est à charge du Fonds des Veuves et des Orphelins.

En l'absence de conjoint survivant la dite allocation est portée à 420 frs et est payée à la personne ou à l'organisme qui pourvoit à l'entretien de l'enfant.

Il convient de remarquer que la limite d'âge est portée de 16 à 18 ans quand l'enfant fréquente régulièrement, matin et après-midi, les cours d'un établissement d'enseignement professionnel ou général, ou lorsqu'il est lié par un contrat d'apprentissage reconnu et contrôlé par le Gouvernement.

### A. — Voordelen ten laste van de Staat

#### 1° De Rijksbijdrage.

Deze wordt verleend bij toepassing van artikel 11 van de bij het besluit van de Regent van 12 September 1946 geordende wetten betreffende de verzekering tegen de geldelijke gevolgen van ouderdom en vroegtijdige dood. Zij gaat in op hetzelfde tijdstip als de ouderdomsrente en is gelijk aan 50 % der rente.

Bedoelde bijdrage wordt op 100 % van de rente bepaald voor de verzekerden geboren binnen de jaren 1867 tot en met 1874, op 75 % voor deze geboren binnen de jaren 1875 tot en met 1879 en op 60 % voor deze geboren binnen de jaren 1880 tot en met 1884.

Het jaarlijks maximum-bedrag belooft 1.200 frank wanneer de ouderdomsrente op 65 jaar ingaat.

#### 2° de ouderdomsrentetoeslag en de weduwenrentetoeslag.

Deze toeslagen worden onderscheidenlijk verleend krachtens de artikelen 28 en 52 van dezelfde geordende wetten.

Het bedrag van de ouderdomsrentetoeslag is afhankelijk van het geboortjaar van de verzekerde, van zijn burgerlijke stand, van het aantal stortingen dat hij heeft verricht en van de inkomsten waarover hij beschikt.

Dit van de weduwenrentetoeslag is afhankelijk van het geboortjaar van de man en van het aantal gedane stortingen.

En besluitwet van 27 October 1944 bracht de verdubbeling van de verleende ouderdoms- en weduwenrentetoeslagen. Na de instelling van de maatschappelijke zekerheid (besluitwet van 28 December 1944) werd het voordeel van de verdubbelde ouderdoms- en weduwenrentetoeslag beperkt tot de verzekerden die geen aanvullend pensioen genoten.

Het besluit van de Regent van 23 April 1949 kende met ingang van 1 Januari 1949 een jaarlijkse som toe van 2.400 F aan de gehuwde gerechtigden op de ouderdomsrentetoeslag en van 1.200 F aan de andere.

Ingevolge de wet van 30 December 1950 die uitwerking had op 1 Januari 1951 werd het bedrag van de ouderdoms- en weduwenrentetoeslagen op basis van 300 % uitbetaald aan de personen die geen aanvullend pensioen genoten en op basis van 200 % aan de begunstigen met een aanvullend pensioen.

Het Koninklijk besluit van 24 Juni 1952 kende met ingang van 1 October 1951 aanvullende inkomsten toe aan de personen die geen aanvullend pensioen genieten, en bedragen 600 F voor een gehuwd man, 400 F voor de andere gerechtigden. De weduwen die slechts de weduwenrentetoeslag genieten bekomen 300 F.

De wet van 11 Maart 1954, die op 1 Januari 1954 in werking trad, heeft de wetgeving grondig gewijzigd.

De personen, die een aanvullend pensioen genieten, kunnen een ouderdomsrentetoeslag na onderzoek omtrent de bestaansmiddelen bekomen, waarvan het maximum-bedrag schommelt tussen 3.200 F en 100 F voor de gehuwde mannen en tussen 2.100 F en 100 F voor de andere gerechtigden naar gelang zij geboren zijn :

- a) gehuwde mannen : van vóór 1870 tot 1907,
- b) andere gerechtigden : van vóór 1870 tot 1897.

Indien de verzekerde echter geen aanvullend pensioen geniet, wordt het jaarlijks bedrag van de ouderdomsrentetoeslag vastgesteld overeenkomstig de bij laatstgenoemde wet gevoegde tabel III. De maximum-bedragen schommelen tussen 18.000 F en 14.900 F voor de gehuwde mannen en tussen 12.000 F en 10.000 F voor de andere gerechtigden, naar gelang zij geboren zijn :

- a) gehuwde mannen : van vóór 1870 tot 1907,
- b) andere gerechtigden : van vóór 1870 tot 1897.

Terloops weze opgemerkt dat, krachtens artikel 31 van de geordende wetten, de vrouw, wier man met de toeslag niet begunstigd is, op de leeftijd van 65 jaar persoonlijk aanspraak mag maken op ten hoogste 50 % van het bedrag van de toeslag tot het geboortjaar van haar man betrekkelijk.

#### 3° De wezentoeslage.

Deze toelage wordt verleend overeenkomstig artikel 53 van de geordende wetten, voor ieder kind beneden de 16 jaar dat ten laste van de verzekerde was op het ogenblik van diens overlijden.

Zij is op 240 F per jaar vastgesteld doch wordt naar rato van 300 % uitbetaald en wordt bovendien vermeerderd met een aanvullende toelage van 600 F. Dit laatste voordeel is echter ten laste van het Fonds voor Weduwen en Wezen.

Bij ontstentenis van overlevende echtgenoot wordt bedoelde toelage op 420 F gebracht en uitbetaald aan de personen of aan de instelling die in het onderhoud van het kind voorziet.

Er dient opgemerkt dat de leeftijdsgrens van 16 op 18 jaar wordt gebracht, wanneer het kind regelmatig 's morgens en 's namiddags de lessen volgt van een inrichting voor beroeps- of algemeen onderwijs, of wanneer het gebonden is door een door de Regering erkend en gecontroleerd leerling-contract.



## B. — Avantages à charge de la Sécurité Sociale

L'arrêté-loi du 28 décembre 1944, concernant la sécurité sociale des travailleurs, a prévu l'octroi de compléments de pension de vieillesse et de survie. Les compléments de pension de vieillesse sont accordés à 65 ans aux anciens salariés (ouvriers et employés) et les compléments de pension de survie dès l'âge de 55 ans aux veuves de salariés (ouvriers et employés). Le montant et les conditions d'octroi ont été modifiés par les arrêtés suivants :

## B. — Voordelen ten laste der Maatschappelijke Zekerheid

De besluitwet van 28 December 1944, betreffende de maatschappelijke zekerheid der arbeiders, heeft de toekenning voorzien van aanvullende ouderdoms- en overlevingspensioenen. De aanvullende ouderdomspensioenen worden toegekend aan de gewezen loontrekkende werklieden of bedienden, die ten minste 65 jaar oud zijn, en de aanvullende overlevingspensioenen aan de weduwen van loontrekkenden (werklieden en bedienden), die ten minste 55 jaar oud zijn. Het bedrag en de toekenningsvoorwaarden werden gewijzigd bij volgende besluiten :

DATE DES ARRETES DATUM VAN DE BESLUITEN	Montant des compléments de pension Bedrag van de aanvullende pensioenen			Date de prise de cours ou date d'entrée en vigueur Datum waarop het besluit werd genomen of van kracht geworden is
	Hommes mariés Gehuwde mannen	Autres bénéficiaires Andere begunstigden	Veuves Weduwen	
30 janvier - Januari 1945 .....	6,800	4,500	4,200	1 novembre - November 1944.
13 décembre - December 1945 .....	8.800	5,900	5,200	1 novembre - November 1945.
22 juin - Juni 1946 .....	11,200	7,500	6,400	1 mai - Mei 1946.
21 mai - Mei 1947 .....	13,300	8,780	6,400	1 mai - Mei 1947.
10 mai - Mei 1948 .....	14,800	9,900	6,400 (55 ans - jaar) 8,700 (60 ans - jaar)	1 mai - Mei 1948.
29 mars - Maart 1949 .....	idem	idem	idem	8 avril - April 1949.
23 avril - April 1949 .....	17,200	11,500	7,600 (55 ans - jaar) 9,900 (60 ans - jaar)	1 janvier - Januari 1949.
9 décembre - December 1949 .....	idem	idem	idem	14 décembre - December 1949.
16 mai - Mei 1951 .....	18,060	12,075	7,980 (55 ans - jaar) 10,395 (60 ans - jaar)	1 mai - Mei 1951.
27 novembre - November 1951 .....	18,600 (a)	12,400 (a)	8,200 (55 ans - jaar) 10,700 (60 ans - jaar)	1 octobre - October 1951.
17 janvier - Januari 1953 .....	19,600 (a)	13,100 (a)	8,550 (55 ans - jaar) 11,200 (60 ans - jaar)	1 janvier - Januari 1953.
9 janvier - Januari 1954 .....	19,600 (a)	13,100 (a)	8,550 (55 ans - jaar) 11,200 (60 ans - jaar)	1 janvier - Januari 1954.

a) Pour personnes nées en 1869 et avant. Ensuite, taux progressif.

a) Voor personen geboren in 1869 en daarvoor. Daarna, geleidelijke toeslag

## Fonds national de Retraite des ouvriers mineurs. Nationaal Pensioenfonds voor Mijnwerkers.

(Source : Fonds national de retraite).

(Bron : Nationaal Pensioenfonds)

NOTE. — Le Fonds national de Retraite des ouvriers mineurs, créé par la loi du 20 août 1920, est actuellement régi par l'arrêté-loi du 25 février 1947. Il a dans ses attributions tout ce qui est relatif à la pension de vieillesse et à la pension d'invalidité des ouvriers mineurs et assimilés, à la pension de survie et à la pension de vieillesse des veuves de ces ouvriers; il sert aussi des allocations d'orphelin.

L'arrêté-loi du 10 janvier 1945 l'a chargé d'assurer le service de la sécurité sociale des ouvriers mineurs et assimilés (perception et répartition des cotisations) et de constituer à partir du 1<sup>er</sup> janvier 1946, la totalité des rentes réversibles sur les veuves desdits ouvriers.

Le Fonds national est chargé aussi de la liquidation des pécules de vacances des ouvriers mineurs et assimilés et des pécules de congé complémentaire des ouvriers du fond des mines de houille.

Ses organes d'exécution sont les six Caisses de prévoyance (une par bassin minier).

L'octroi ou le refus de pensions ou d'allocations est de la compétence exclusive des Commissions administratives des Caisses de prévoyance, jugeant en premier ressort, et du Conseil supérieur d'Arbitrage, jugeant en degré d'appel; ces organismes possèdent le caractère d'organismes juridictionnels.

NOTA. — Het Nationaal Pensioenfonds voor Mijnwerkers, opgericht bij de wet van 20 Augustus 1920, staat thans onder het beheer der besluitwet van 25 Februari 1947.

Al wat betrekking heeft op het ouderdomspensioen en het invaliditeitspensioen der mijnwerkers en de er mee gelijkgestelden, het overlevingspensioen en het ouderdomspensioen van hun weduwen, valt onder zijn bevoegdheid, alsmede de uitkering van toelagen aan sommige ouderloze kinderen.

Bij de besluitwet van 10 Januari 1945 werd hem de dienst der maatschappelijke zekerheid van de mijnwerkers en de er mee gelijkgestelden (ontvangst en verdeling der bijdragen) opgedragen, alsmede, met ingang van 1 Januari 1946, de vestiging der renten, die op de weduwen van beoogde arbeiders kunnen overdragen worden.

Het Nationaal Pensioenfonds is eveneens belast met de uitbetaling van het verlofgeld aan de mijnwerkers en de er mee gelijkgestelden, alsook van het aanvullend verlofgeld aan de ondergrondse arbeiders der steenkolenmijnen.

Zes Voorzorgskassen (één per mijnbekken) zijn de organen van uitvoering. Het toekennen of het weigeren van pensioenen of toelagen hangt uitsluitend af van de Bestuurscommissies der Voorzorgskassen, die in eerste aanleg uitspraak doen, en het Hoger Scheidsrecht, dat in hoger beroep uitsprekt; deze organen hebben het karakter van rechtsinstellingen.

### I. Ressources du F.N.R.O.M. et salaires payés par les entreprises assujetties. I. Geldmiddelen van het N.P.M. en lonen uitbetaald door de onderworpen ondernemingen.

ANNÉES JAREN	Salaires payés (1,000 F) Uitbetaalde lonen	Ressources du fonds (1,000 F) — Geldmiddelen van het fonds (1,000 F)						
		Cotisations sur salaires et prestations sociales (a) Bijdragen op lonen en maatschappelijke prestaties (a)			Revenus financiers et divers Financiële inkomsten en verscheidene	Interventions de tiers dans charges sociales Tussenkomsten van derden in sociale lasten	Interventions de tiers dans dépenses administratives Tussenkomsten van derden in beheerskosten	Total Totaal
		Employeurs Werkgevers	Ouvriers Werknemers	Total Totaal				
1945	3,101,306	605,126	256,316	861,442	31,391	606,485	682	1,500,000
1946	4,604,521	968,681	383,051	1,351,732	42,895	734,135	1,170	2,129,872
1947	6,950,572	1,425,984	565,340	1,991,324	155,528 (b)	944,262	546	3,091,660
1948	8,938,552	1,824,516	740,321	2,564,837	446,019 (c)	1,186,839	662	4,198,357
1949	9,694,521	2,001,271	790,685	2,791,956	275,475 (d)	1,350,174	841	4,418,446
1950	8,809,354	1,947,610	714,246	2,661,856	131,401	1,373,441	709	4,167,407
1951	9,768,659	2,194,183	801,181	2,995,364	175,127	1,629,802	749	4,801,042
1952	10,301,344	2,029,471 (e)	863,536	2,893,007 (e)	167,887	1,647,919	871	4,709,684
1953	10,136,180	2,273,227 (f)	880,265	3,153,492 (f)	192,015	1,686,438	839	5,032,784

(a) Cotisations dues pour l'exercice.

(b) Y compris le coût du doublement du pécule de vacances de l'exercice 1946-47.

(c) Y compris le coût du doublement du pécule de vacances de l'exercice 1947-48 et les cotisations dues en 1948 pour le doublement du pécule de vacances de l'exercice 1948-1949 des ouvriers houilliers.

(d) Y compris les cotisations dues durant les trois premiers trimestres de 1949 pour le doublement du pécule de vacances de l'exercice 1949-1950, des ouvriers houilliers, soit 180,250 F à charge de l'Etat.

(e) Ces montants tiennent compte des remboursements effectués en vertu de l'A.R. du 8 avril 1952 qui a ramené la cotisation du congé complémentaire pour l'exercice 1951-1952, de 4 % des salaires des ouvriers houilliers du fond à 0,5 %.

(f) Ces montants tiennent compte des remboursements effectués en vertu de l'A.R. du 8 janvier 1953 qui a ramené la cotisation du congé complémentaire pour le mois de février 1952, de 3 % des salaires des ouvriers houilliers du fond à 2,4 %.

(a) Voor het dienstjaar verschuldigde bijdragen.

(b) Inbegrepen de kosten van de verdubbeling van het verlofgeld voor het dienstjaar 1946-1947.

(c) Inbegrepen de kosten van de verdubbeling van het verlofgeld voor het dienstjaar 1947-1948 en de bijdragen voor 1948 voor de verdubbeling van het verlofgeld voor het dienstjaar 1948-1949, ten voordele der steenkolenarbeiders.

(d) Inbegrepen de bijdragen van de eerste drie kwartalen van 1949 voor de verdubbeling van het verlofgeld van de steenkolenmijnarbeiders voor het dienstjaar 1949-1950, hetzij 180,250,000 F ten laste van de Staat.

(e) Deze bedragen houden rekening met de krachtens het K.B. van 8 April 1952 verrichte terugstortingen. Dat besluit heeft, voor het dienstjaar 1951-1952, de bijdrage voor het aanvullend verlof van 4 % der lonen van de ondergrondse steenkolenmijnarbeiders tot 0,5 % verminderd.

(f) Deze bedragen houden rekening met de krachtens het K.B. van 7 Januari 1953 verrichte terugstortingen. Dat besluit heeft voor de maand Februari 1952 de bijdrage voor het aanvullend verlof van 3 % der lonen van de ondergrondse steenkoolmijnarbeiders tot 2,4 % verminderd.

### II. Destination des ressources (1,000 F). — II. Bestemming der geldmiddelen (1,000 F).

ANNÉES JAREN	F.N.R.O.M. N.P.M.		C.G.E.R. A.S.L.K.	F.N.A.M.I. R.V.Z.I.	F.S.Ch. V.S.W.	C.N.C.A.F. N.C.G.	F.N.A.R.M. N.H.H.H.
	Assurance vieillesse décès prématuré et invalidité (*) Ouderdoms-, vroegtijdige doodsen invaliditeitsverzekering (*)	Vacances annuelles Betaald verlof	Capitalisation Kapitalisatie	Maladie Ziekte	Chômage Werkloosheid	Allocations familiales Gezinsvergoedingen	Rééquipement ménager Huishoudelijke heruitrusting
1945	967,603	139,009	21,430	124,031	61,981	185,946	—
1946	1,306,889	239,030	— 4,398	184,181	85,566	256,698	61,906
1947	1,781,488	484,619	—	278,036	115,261	345,782	86,474
1948	2,281,363	879,540	—	357,543	143,131	429,393	107,387
1949	2,543,243	792,229	—	387,781	146,348	439,045	109,800
1950	2,495,426	723,762	—	352,369	125,442	376,326	94,082
1951	2,910,066	807,208	—	390,746	145,899	547,123	—
1952	3,015,032	525,124	—	412,053	159,469	598,006	—
1953	3,055,978	800,302	—	419,563	163,195	593,746	—

(\*) Avant prélèvement pour la capitalisation.

(\*) Voor afhouding voor kapitalisatie.

III. Prestations sociales servies en vertu de l'assurance vieillesse, décès prématuré et invalidité.  
 III. Sociale prestaties uitgekeerd krachtens de ouderdoms-, vroegtijdige doods- en invaliditeits-  
 verzekering.  
 (1,000 F).

ANNÉES	PAR LE F.N.R.O.M. — DOOR HET N.P.M.						Pensions françaises servies pour le compte de la C.A.S.S.M. (France)  Franse pensioenen uitgekeerd voor rekening van de C.A.S.S.M. (Frankrijk)	Par la C.G.E.R.  Rentes et compléments de rentes liquidés pour compte du F.N.R.O.M.  Door de A.S.K.L.  Renten en aanvullende renten uitgekeerd voor rekening van het N.P.M.	Total
	Pensions, suppléments de pensions et allocations de charbon servies au titre de la législation spéciale sur les ouvriers mineurs et assimilés (*)  Pensioenen, pensioenenbijlagen en steenkooltoelagen uitgekeerd ten titel van de bijzondere wetgeving betreffende de mijnwerkers en er mee gelijkgestelden (*)								
	Rentes à charge de la C.G.E.R.	Rentes à charge de Caisses diverses	Rentes et complément de rentes à charge du F.N.R.O.M.	Quote-part Etat	Quote-part à charge de la répartition (F.N.R.O.M.)	Total			
Renten ten laste van de A.S.L.K.	Renten ten laste van verscheidene Kassen	Renten en aanvullende renten ten laste van N.P.M.	Staats-aandeel	Aandeel ten laste van de omslag (N.P.M.)	Totaal		Totaal		
1945 .....	12,387	96	4,881	584,235	267,211	868,810	9,767	637	879,214
1946 .....	13,610	57	5,804	713,116	328,359	1,060,946	7,352	834	1,069,132
1947 .....	14,696	46	6,723	918,238	534,513	1,474,216	11,282	1,068	1,486,566
1948 .....	16,545	40	8,633	1,161,031	506,387	1,692,636	9,223	1,290	1,703,149
1949 .....	18,457	59	10,837	1,322,311	704,021	2,055,685	9,347	1,476	2,066,508
1950 .....	20,150	66	13,092	1,340,954	737,503	2,111,765	12,271	1,751	2,125,787
1951 .....	20,298	85	15,715	1,593,767	822,393	2,542,258	15,652	1,978	2,469,888
1952 .....	21,061	95	17,558	1,609,051	997,456	2,645,221	17,712	2,240	2,665,173
1953 .....	21,799	119	19,660	1,645,022	1,110,380	2,796,980	19,499	2,532	2,819,011

(\*) Y compris les taxes d'assignation, à charge de la répartition (F.N.R.O.M.), en vertu de l'A.R. du 3-6-1949 (cf. tableau V).

(\*) Assignatietaksen inbegrepen, ten laste van de omslag (N.P.M.) krachtens het K.B. van 3-6-1949 (zie tabel V).

IV. Nombre de bénéficiaires. — IV. Aantal gerechtigden.

A FIN EINDE	Ouvriers — Werklieden			Veuves — Weduwen		Allocations aux enfants et orphelins  Kinderen wezen-toelagen	Total  Totaal
	Pensions de vieillesse  Ouderdoms-pensioen	Pension anticipée  Vervroegd pensioen	Pension d'invalidité  Invaliditeits-pensioen	Pensions de survie  Overlevings-pensioen	Pensions de vieillesse  Ouderdoms-pensioen		
1944 .....	35,949	—	12,330	12,198	15,849	6,219	82,545
1945 .....	36,130	1,193	12,869	12,709	16,486	6,251	85,638
1946 .....	36,459	2,305	14,096	12,016	18,024	5,275	88,175
1947 .....	36,373	3,689	14,416	11,960	19,221	1,036	86,695
1948 .....	36,485	7,657	13,500	12,107	20,055	584	90,388
1949 .....	36,716	8,118	15,881	12,537	20,718	567	94,537
1950 .....	37,142	8,330	17,391	12,959	21,598	594	98,014
1951 .....	37,660	8,614	18,420	13,388	22,433	2,115	102,630
1952 .....	36,862	8,548	21,177	13,764	23,131	2,057	105,539
1953 .....	36,573	8,377	22,737	14,233	23,765	2,145	107,830
Août 1954 ...	36,477	8,087	23,582	14,554	24,215	2,080	108,995

## V. Dépenses de répartition du Fonds national, pour son propre compte (1,000 F).

## V. Omslaguitgaven van het Nationaal Fonds, voor zijn eigen rekening (1,000 F).

Assurance vieillesse, décès prématuré et invalidité. — Ouderdoms-, vroegtijdige dood- en invaliditeitsverzekering.

## A. Quote-part des prestations servies en espèces. — A. Aandeel der in speciën uitgekeerde prestaties.

ANNÉES — JAREN	Ouvriers — Werklieden			Veuves — Weduwen		Allocations aux enfants et orphelins  Kinder- en wezen- toelagen	Divers  Verscheidene	Taxes d'assignation (A.R. 3-6-49)  Assignatie- taksen (K.B. 3-6-49)	Total  Totaal
	Pension de vieillesse  Ouderdoms- pensioen	Pension anticipée  Vervroegd pensioen	Pension d'invalidité  Invaliditeits- pensioen	Pension survie  Overlevings- pensioen	Pension de vieillesse  Ouderdoms- pensioen				
1945 .....	99,442	—	58,956	9,413	16,529	4,258	1,892 (1)	—	190,490
1946 .....	117,944	—	67,808	14,346	20,476	4,170	10 (1)	—	224,754
1947 .....	151,624	—	91,716	22,964	27,367	1,586	77,000 (2)	—	372,257
1948 .....	174,211	—	83,968	27,449	32,364	742	542 (2)	—	319,276
1949 .....	212,943	—	123,169	33,142	63,440	573	71,247 (3)	1,873	506,387
1950 .....	214,796	—	133,708	34,701	65,637	518	73,609 (3)	3,904	526,873
1951 .....	281,262	—	180,207	44,561	89,304	1,840	—	4,184	601,358
1952 .....	290,060	89,176	213,332	65,805	96,122	2,433	—	4,407	761,335
1953 .....	359,576	90,675	237,877	74,098	103,447	2,462	—	5,688	873,823

(1) Secours aux pensionnés sinistrés.

(2) Indemnités de rééquipement ménager.

(3) Suppléments tenant lieu d'allocations compensatoires.

(1) Hulp verleend aan geteisterde gepensioneerden.

(2) Huishoudelijk heruitrustingsvergoedingen.

(3) Bijlagen ter vervanging der compensatievergoedingen.

## B. Fourniture de charbon gratuit aux pensionnés. — B. Kosteloze steenkolenleveringen aan gepensioneerden.

ANNÉES — JAREN	Charbon distribué (Kg) — Uitgedeelde steenkolen (Kg)				Valeur du charbon  Waarde der steenkolen (1,000 F)
	Vieux ouvriers — Oude werklieden	Ouvriers invalides — Invalide werklieden	Veuves — Weduwen	Total — Totaal	
1945 .....	98,620,050	34,164,430	59,834,476	192,618,956	76,721 (*)
1946 .....	106,581,180	32,781,642	67,459,800	206,822,622	103,605 (*)
1947 .....	110,555,035	37,135,500	72,906,836	220,597,371	162,255 (*)
1948 .....	118,750,741	35,415,966	76,746,331	230,913,038	187,111 (*)
1949 .....	122,168,447	34,189,195	80,898,017	237,255,659	197,634 (*)
1950 .....	125,057,795	36,780,539	84,230,149	246,068,483	210,630 (*)
1951 .....	126,843,647	38,651,410	86,969,098	252,464,155	221,035 (*)
1952 .....	127,831,920	42,692,840	89,185,664	259,710,224	236,121 (*)
1953 .....	127,144,665	47,382,776	91,937,358	266,464,799	236,557 (*)

(\*) Récupérations déduites.

(\*) Terugvorderingen afgetrokken.

## VI. Opérations réalisées pour le compte de l'Etat (1,000 F).

## VI. Verrichtingen gedaan voor rekening van de Staat (1,000 F).

Assurance vieillesse, décès prématuré et invalidité. — Ouderdoms-, vroegtijdige dood- en invaliditeitsverzekering.

ANNÉES — JAREN	Ouvriers — Werklieden			Veuves — Weduwen		Allocations aux enfants et orphelins  Kinder- en wezen- toelagen	Divers  Verscheidene	Total  Totaal
	Pension de vieillesse  Ouderdoms- pensioen	Pension anticipée  Vervroegd pensioen	Pension d'invalidité  Invaliditeits- pensioen	Pension de survie  Overlevings- pensioen	Pension de vieillesse  Ouderdoms- pensioen			
1945 .....	338,456	9,385	111,113	16,148	107,137	1,996	—	584,235
1946 .....	386,618	39,157	134,917	24,582	125,735	2,107	—	713,116
1947 .....	467,628	77,830	183,858	23,790	164,339	793	—	918,238
1948 .....	525,960	246,681	168,332	24,999	194,374	371	314 (1)	1,161,031
1949 .....	549,788	231,857	246,959	28,513	193,633	287	71,274 (2)	1,322,311
1950 .....	552,519	214,020	269,284	30,389	200,791	259	73,692 (2)	1,340,954
1951 .....	682,187	260,687	360,608	36,362	252,990	933	—	1,593,767
1952 .....	697,114	179,643	422,459	44,163	264,431	1,241	—	1,609,051
1953 .....	657,515	181,335	475,783	48,290	280,844	1,255	—	1,645,022

(1) Bonification sur les prix du charbon (Arrêté du 12-11-1947).

(2) Suppléments tenant lieu d'allocations compensatoires.

(1) Tegemoetkoming op de steenkolenprijzen (Besluit van 12-11-1947).

(2) Bijlagen ter vervanging der compensatievergoedingen.

## Allocations familiales aux non-salariés.

(Loi du 10 juin 1937).

## Kindertoelagen aan de niet loontrekkenden.

(Wet van 10 Juni 1937.)

(Source : Caisse Mutuelle Nationale d'Allocations familiales)

(Bron : Nationale Onderlinge Kas voor Gezinstoelagen)

	1950	1951	1952	1953	
Nombre d'assujettis .....	1,057,671	1,032,997	1,014,007	1,018,248	Aantal der aangeslotenen.
Pourcentage d'assujettis ayant charge d'enfant .....	27.10	27.92	27.31	27.22	Percentage der aangeslotenen, die kinderen ten laste hebben.
Nombre moyen d'enfants par famille attributaire .....	2.00	2.00	2.00	1.99	Gemiddeld aantal kinderen per rechthebbend gezin.
Allocations familiales moyennes annuelles par famille attributaire	1,801.78	2,495.17	2,817,71	3,666.82	Jaarlijkse gemiddelde kindertoeslagen per rechthebbend gezin.

Pourcentage des familles ayant à charge le nombre suivant d'enfants :  
Percentage der gezinnen, met het volgend aantal kinderen ten laste :

ANNÉES — JAREN	1	2	3	4	5 et plus en meer
1945 .....	44.73	27.85	13.95	7.00	6.47
1946 .....	44.37	27.91	14.07	7.19	6.46
1947 .....	45.20	28.14	13.84	6.77	6.05
1948 .....	45.66	28.46	13.63	6.59	5.66
1949 .....	45.83	28.75	13.47	6.43	5.52
1950 .....	46.31	28.95	13.25	6.26	5.24
1951 .....	46.80	28.75	13.28	6.17	5.00
1952 .....	46.78	28.91	13.33	6.13	4.85
1953 .....	47.01	28.78	13.28	6.08	4.85

Répartition des familles selon le nombre d'enfants à charge.  
Verdeling der gezinnen volgens het aantal kinderen ten laste.

DATES DATA	1	2	3	4	5	6	7	8	9	10 et plus en meer
15- 7-1945 ..	103,348	64,353	32,238	16,167	7,921	3,882	1,885	800	339	129
31-12-1946 ..	116,457	73,251	36,938	18,861	9,111	4,322	2,099	882	360	165
31-12-1947 ..	132,378	82,715	40,509	19,690	9,489	4,468	2,194	947	390	164
31-12-1948 ..	123,204	77,822	36,891	18,037	8,176	3,919	1,879	817	354	179
31-12-1949 ..	134,810	83,882	39,064	18,676	8,432	4,005	1,908	841	352	189
31-12-1950 ..	132,895	82,918	37,878	17,863	8,121	3,796	1,746	761	339	180
31-12-1951 ..	137,057	83,752	38,615	17,958	7,914	3,672	1,721	730	317	181
31-12-1952 ..	128,777	79,629	36,385	16,854	7,264	3,352	1,518	657	280	154
31-12-1953 ..	130,423	79,524	36,584	16,725	7,310	3,329	1,502	768	289	158

Rang des enfants bénéficiaires. — Rang der kinderen die toelagen ontvingen.

DATES DATA	1	2	3	4	5	6	7	8	9	10 et plus en meer
15- 7-1945 ..	231,062	127,714	63,361	31,123	14,956	7,035	3,153	1,268	468	129
31-12-1946 ..	262,446	145,989	72,738	35,800	16,939	7,828	3,506	1,407	525	165
31-12-1947 ..	292,944	160,566	77,851	37,342	17,652	8,163	3,695	1,501	554	164
31-12-1948 ..	271,278	148,074	70,252	33,361	15,324	7,148	3,229	1,350	533	179
31-12-1949 ..	292,159	157,349	73,467	34,403	15,727	7,295	3,290	1,382	541	189
31-12-1950 ..	286,497	153,602	70,684	32,806	14,943	6,822	3,026	1,280	519	262
31-12-1951 ..	291,917	154,860	71,108	32,493	14,535	6,621	2,949	1,228	498	240
31-12-1952 ..	274,870	146,093	66,464	30,079	13,225	5,961	2,609	1,091	434	196
31-12-1953 ..	276,612	146,189	66,665	30,081	13,356	6,046	2,717	1,215	447	212

## Allocations familiales. — Kindertoelag.

(Salariés. — Loontrekkenden.)

Loi du 4 août 1930. — Wet van 4 Augustus 1930.

(Situation au 31 décembre. — Toestand op 31 December.)

(Source : Ministère du Travail et de la Prévoyance sociale)

(Bron : Ministerie van Arbeid en Sociale Voorzorg.)

SPÉCIFICATIONS	1950	1951	1952	1953	OPSOMMING	
Caisses primaires en activité . . . . .	78	76	75	74	Primaire kassen in werking.	
Entreprises affiliées. . . . .	204,498	206,410	201,962	198,886	Aangesloten bedrijven.	
Travailleurs occupés	Hommes . . . . .	1,434,886	1,455,225	1,417,535	1,423,762	Mannen
	Femmes . . . . .	418,965	407,901	407,114	411,586	Vrouwen
<i>Total :</i>	<b>1,853,851</b>	<b>1,863,126</b>	<b>1,824,649</b>	<b>1,835,348</b>	<i>Totaal.</i>	
Familles attributaires . . . . .	640,457	671,673	682,561	692,018	Gezinnen die toelagen ontvingen.	
Enfants bénéficiaires . . . . .	1,140,825	1,215,247	1,248,692	1,276,377	Kinderen die toelagen ontvingen.	

ANNÉES JAREN	Nombre de familles ayant à charge le nombre suivant d'enfants Aantal gezinnen met het volgend aantal kinderen ten laste									
	1	2	3	4	5	6	7	8	9	10 et plus en meer
1945 . . . . .	264,960	124,875	52,027	23,739	11,511	5,484	2,489	1,099	479	262
1946 . . . . .	283,404	134,388	54,318	24,559	11,566	5,430	2,630	1,145	479	268
1947 . . . . .	333,437	151,454	60,942	26,941	12,732	6,000	2,842	1,270	546	343
1948 . . . . .	342,310	154,343	61,226	26,675	12,654	5,953	2,774	1,297	523	377
1949 . . . . .	348,625	157,949	62,493	27,372	12,707	5,952	2,923	1,287	552	375
1950 . . . . .	356,944	164,617	65,697	28,785	13,094	6,063	2,965	1,335	600	357
1951 . . . . .	368,080	174,149	70,288	31,656	14,491	6,889	3,344	1,560	724	492
1952 . . . . .	369,418	177,802	72,575	33,606	15,273	7,319	3,507	1,703	812	546
1953 . . . . .	370,493	181,526	74,359	35,084	16,137	7,623	3,667	1,730	816	583

ANNÉES JAREN	Rang des enfants bénéficiaires — Rang der kinderen die toelage ontvingen									
	1 <sup>e</sup>	2 <sup>e</sup>	3 <sup>e</sup>	4 <sup>e</sup>	5 <sup>e</sup>	6 <sup>e</sup>	7 <sup>e</sup>	8 <sup>e</sup>	9 <sup>e</sup>	10 <sup>e</sup> et plus en meer
1945	486,925	221,965	97,090	45,063	21,324	9,813	4,329	1,840	741	374
1946	518,187	234,387	100,395	46,077	21,518	9,952	4,522	1,892	747	385
1947	596,507	263,070	111,616	50,674	23,733	11,001	5,001	2,159	889	503
1948	608,132	265,822	111,479	50,253	23,578	10,924	4,971	2,197	900	547
1949	620,235	271,610	113,661	51,168	23,796	11,089	5,137	2,214	927	549
1950	640,457	283,513	118,896	53,199	24,414	11,320	5,257	2,292	957	520
1951	671,673	303,593	129,444	59,156	27,500	13,009	6,120	2,776	1,216	760
1952	682,561	313,143	135,341	62,766	29,160	13,887	6,568	3,061	1,358	847
1953	692,018	321,525	139,999	65,640	30,556	14,419	6,796	3,129	1,399	896

### Nombre au 31 décembre,

de sociétés mutualistes et de fédérations mutualistes reconnues.

Aantal erkende mutualiteitsverenigingen en mutualiteitsbonden op 31 December

(Source : Ministère du Travail et de la Prévoyance sociale)

(Bron : Ministerie van Arbeid en Sociale Voorzorg.)

ANNÉES JAREN	Antwerpen	Brabant	West-Vlaand.	Oost-Vlaand.	Hainaut	Liège	Limbourg	Luxembour.	Namur	Le
	Anvers		Flandre occident.	Flandre orientale	Hene- gouwen	Luik	Limbourg	Luxemb- bourg	Namen	Royaume Het Rijk
<b>A. Sociétés mutualistes reconnues. — A. Erkende mutualiteitsverenigingen.</b>										
1946 . . . . .	782	1,168	613	1,099	1,558	907	339	278	728	7,472
1947 . . . . .	743	1,159	606	1,095	1,550	886	312	277	725	7,353
1948 . . . . .	738	1,148	602	1,081	1,547	882	306	275	721	7,300
1949 . . . . .	728	1,123	594	1,074	1,534	861	306	273	716	7,209
1950 . . . . .	716	1,094	549	941	1,485	862	290	263	700	6,900
1951 . . . . .	669	1,017	455	773	1,319	858	255	229	575	6,150
1952 . . . . .	588	1,000	419	676	1,271	856	190	215	564	5,779
1953 . . . . .	566	966	357	622	1,212	832	182	206	537	5,480
<b>B. Fédérations mutualistes reconnues. — B. Erkende mutualiteitsbonden.</b>										
1946 . . . . .	29	33	19	24	29	22	5	4	12	177
1947 . . . . .	26	32	19	25	29	22	5	4	12	174
1948 . . . . .	25	33	19	24	29	22	5	4	11	172
1949 . . . . .	24	33	17	23	29	20	4	4	11	165
1950 . . . . .	21	27	18	20	29	21	4	4	10	154
1951 . . . . .	20	28	17	18	29	21	4	4	9	150
1952 . . . . .	20	27	17	18	29	22	4	4	9	150
1953 . . . . .	20	27	16	18	29	22	4	4	9	149

**Sociétés mutualistes reconnues ayant pour objet l'assurance contre la maladie.**  
**Erkende mutualiteitsverenigingen voor ziekteverzekering.**

(Source : Ministère du Travail et de la Prévoyance sociale)

(Bron : Ministerie van Arbeid en Sociale Voorzorg).

SPÉCIFICATIONS	1944	1945	1946	1947	1948	1949	1950	1951	OPSOMMING
<b>A. Service primaire. — A. Primaire dienst.</b>									
Sociétés existantes ....	2,696	2,720	2,589	2,399	2,289	2,250	2,169	2,160	Bestaande vereniging.
Sociétés ayant transmis leurs comptes .....	2,422	2,249	2,163	2,133	2,096	2,095	2,083	2,087	Verenigingen die hun rekeningen hebben overgelegd.
Membres effectifs :	976,427								Werkelijke leden :
1) pour l'indemnité d'incapacité primaire....	—	363,882	325,359	329,883	393,872	455,957	476,070	560,423	1) voor de vergoeding van primaire werkonbekwaamheid.
2) pour l'indemnité funéraire .....	—	659,989	1,414,782	1,833,965	2,006,419	2,096,928	2,217,968	2,400,523	2) voor de begrafenisvergoeding.
Sociétaires indemnisés .	159,794	33,537	29,047	27,782	25,782	26,541	27,539	30,319	Aangeslotenen die vergoeding bekwamen.
Journées indemnisées (milliers) .....	5,998	1,506	952	889	824	757	748	826	Dagen vergoeding (duizendtallen).
<i>Recettes (1,000 F)</i>									<i>Ontvangsten (1,000 F).</i>
Cotisations .....	54,554	19,940	19,413	18,849	18,623	19,074	19,152	20,993	Bijdragen.
Autres recettes.....	16,684	22,805	22,459	11,441	9,010	9,404	7,605	8,238	Andere ontvangsten.
<b>Total :</b>	<b>71,238</b>	<b>42,745</b>	<b>41,872</b>	<b>30,290</b>	<b>27,633</b>	<b>28,478</b>	<b>26,757</b>	<b>29,231</b>	<b>Totaal.</b>
<i>Dépenses (1,000 F)</i>									<i>Uitgaven (1,000 F).</i>
Indemnités pour incapacité de travail ....	60,903	16,886	17,162	15,682	14,377	13,291	13,021	14,200	Vergoeding voor werkonbekwaamheid.
Frais de funérailles ...	6,950	1,338	280	187	194	188	230	362	Begraveniskosten.
Frais d'administration .	10,131	4,791	4,780	4,240	4,466	4,593	5,017	4,592	Kosten van bestuur.
Autres dépenses .....	2,663	7,983	14,756	4,678	4,574	6,629	2,555	3,256	Andere uitgaven.
<b>Total :</b>	<b>80,647</b>	<b>30,998</b>	<b>36,978</b>	<b>24,787</b>	<b>23,611</b>	<b>24,701</b>	<b>20,823</b>	<b>22,410</b>	<b>Totaal.</b>
Avoir social (1.000 F) .....	120,438	126,566	130,035	135,042	137,093	140,467	146,618	153,414	Maatschappelijk vermogen (1,000 F).
<b>B. Service médico-pharmaceutique familial. — B. Medisch-pharmaceutische familiendienst.</b>									
Nombre de sociétés ...	1,901	1,709	1,613	1,403	1,267	1,107	1,069	1,072	Aantal verenigingen.
Bénéficiaires .....	3,365,570	1,048,011	958,204	938,261	987,278	951,167	984,563	1,032,338	Aangeslotenen.
<i>Recettes (1,000 F)</i>									<i>Ontvangsten (1,000 F).</i>
Cotisations .....	193,996	124,326	149,393	177,929	230,874	255,910	268,538	286,173	Bijdragen.
Subsides des pouvoirs publics.....	59,583	47,676	41,260	47,934	59,486	66,877	80,446	86,570	Subsidies der openbare besturen.
Autres recettes.....	64,857	20,639	20,716	12,036	11,403	9,748	7,099	10,388	Andere ontvangsten.
<b>Total :</b>	<b>318,436</b>	<b>192,641</b>	<b>211,369</b>	<b>237,899</b>	<b>301,763</b>	<b>332,535</b>	<b>356,083</b>	<b>383,131</b>	<b>Totaal.</b>
<i>Dépenses (1,000 F)</i>									<i>Uitgaven (1,000 F).</i>
Frais médicaux et pharmaceutiques ...	282,199	149,570	183,137	230,657	280,828	291,780	318,117	363,727	Kosten van geneeskundige behandeling en geneesmiddelen.
Accouchements .....	416	3,146	3,107	1,709	1,425	1,229	1,429	1,565	Kraambed.
Frais d'administration .	19,478	12,679	15,051	18,005	21,127	24,995	26,078	27,802	Kosten van bestuur.
Autres dépenses .....	7,133	4,595	8,897	5,175	3,913	3,021	1,365	2,609	Andere uitgaven.
<b>Total :</b>	<b>309,226</b>	<b>169,990</b>	<b>210,192</b>	<b>255,546</b>	<b>307,293</b>	<b>321,025</b>	<b>346,989</b>	<b>395,703</b>	<b>Totaal.</b>
Passif (1,000 F) .....	36,514	8,344	6,459	29,930	29,549	15,471	7,793	18,892	Passiva (1,000 F).

### Caisses d'invalidité. — Invaliditeitskassen.

(Source : Ministère du Travail et de la Prévoyance sociale)

(Bron : Ministerie van Arbeid en Sociale Voorzorg.)

SPÉCIFICATIONS	Service principal — Hoofd dienst (a)				Service spécial — Speciale dienst (b)				OPSOMMING
	1948	1949	1950	1951	1948	1949	1950	1951	
Effectif au 31 décembre . . .	358,189	387,768	400,587	469,815	1,915	1,953	1,466	3,769	Effectief op 31 December.
<b>Recettes (1,000 F)</b>									<b>Ontvangsten (1,000 F)</b>
Cotisations . . . . .	11,995	12,271	12,126	14,755	76	73	74	92	Bijdragen.
Subsides . . . . .	10,700	7,576	7,090	7,210	—	—	—	—	Staat
{ Etat . . . . .	—	—	—	—	—	—	—	—	Provincie . } Subsides.
{ Province . . . . .	—	—	—	—	—	—	—	—	Gemeente . }
{ Commune . . . . .	—	—	—	—	—	—	—	—	Intresten.
Intérêts . . . . .	2,312	2,501	2,675	2,915	13	12	11	11	Andere ontvangsten.
Autres recettes . . . . .	235	3,162	157	1,199	4	6	2	2	
<b>Total :</b>	<b>25,242</b>	<b>25,510</b>	<b>22,048</b>	<b>26,079</b>	<b>93</b>	<b>91</b>	<b>87</b>	<b>105</b>	<b>Totaal.</b>
<b>Dépenses (1,000 F)</b>									<b>Uitgaven (1,000 F)</b>
Indemnités payées . . . . .	16,242	16,433	15,119	16,943	89	93	100	88	Betaalde vergoedingen.
Frais d'administration . . . . .	1,196	1,466	1,265	1,294	6	6	6	6	Bestuurskosten.
Autres dépenses . . . . .	442	917	476	162	9	—	—	—	Andere uitgaven.
<b>Total :</b>	<b>17,880</b>	<b>18,816</b>	<b>16,860</b>	<b>18,399</b>	<b>104</b>	<b>99</b>	<b>106</b>	<b>94</b>	<b>Totaal.</b>
Avoir social (1,000 F) . . . . .	115,608	122,418	123,722	135,575	713	686	667	721	Maatschappelijk vermogen (1,000 F).
Primes allouées par le gouvernement (1,000 F) . . . . .	7,132	7,200	7,206	8,614	—	—	—	—	Rijkspremies (1,000 F).
Sociétaires indemnisés . . . . .	5,417	5,124	5,069	5,067	79	71	71	64	Aangesloten die vergoeding bekwamen.
Journées indemnisées . . . . .	1,013,386	991,311	956,761	947,303	16,125	13,740	13,693	12,037	Dagen vergoeding.

(a) Affiliés de moins de 65 ans.  
(b) Affiliés de 65 ans et plus.(a) Aangesloten beneden 65 jaar.  
(b) Aangesloten van 65 jaar en ouder.

### Caisses antituberculeuses. — Tuberculosebestrijdingskassen.

(Source : Ministère du Travail et de la Prévoyance sociale)

(Bron : Ministerie van Arbeid en Sociale Voorzorg.)

SPÉCIFICATIONS	1945	1946	1947	1948	1949	1950	1951	OPSOMMING
Affiliés . . . . .	1,039,978	954,516	942,056	977,021	955,828	991,780	1,031,684	Aangesloten.
<b>Recettes (1,000 F)</b>								<b>Ontvangsten (1,000 F)</b>
Cotisations . . . . .	15,499	14,863	14,763	14,172	18,784	34,481	38,208	Bijdragen.
Subsides (a) . . . . .	20,427	3,829	4,157	4,334	2,649	6,664	17,127	Subsides (a).
Autres recettes . . . . .	1,153	1,604	1,334	1,645	1,104	768	211	Andere ontvangsten.
<b>Total :</b>	<b>37,079</b>	<b>20,296</b>	<b>20,254</b>	<b>20,151</b>	<b>22,537</b>	<b>41,913</b>	<b>55,546</b>	<b>Totaal.</b>
<b>Dépenses (1,000 F)</b>								<b>Uitgaven (1,000 F)</b>
Frais d'hospitalisation . . . . .	8,735	15,744	23,114	32,172	33,642	33,226	36,574	Verplegingskosten.
Secours, indemnités . . . . .	615	817	988	1,153	986	841	1,794	Steungeld, vergoedingen.
Service médical et pharmaceutique . . . . .	1,006	1,884	3,745	6,177	8,502	9,725	12,492	Kosten van geneeskundige behandeling en geneesmid
Services infirmières (b) . . . . .	—	—	—	—	—	—	—	Verpleegsterdienst (b).
Autres . . . . .	426	2,383	1,186	1,774	2,664	3,733	4,873	Andere.
<b>Total :</b>	<b>10,782</b>	<b>20,828</b>	<b>29,033</b>	<b>41,276</b>	<b>45,794</b>	<b>47,525</b>	<b>55,733</b>	<b>Totaal.</b>
Avoir social (1,000 F) . . . . .	65,084	64,780	56,000	34,876	11,619	6,008	5,821	Maatsch. vermogen (1,000F)

(a) Etat, province, commune. — (b) A partir de 1945, les services infirmières sont devenus indépendants.

(a) Staat, provincie, gemeente. — (b) De verpleegsterdienst is van 1945 onafhankelijk geworden.

### Caisses maternelles. — Kraamvrouwenkassen.

(Source : Ministère du Travail et de la Prévoyance sociale)

(Bron : Ministerie van Arbeid en Sociale Voorzorg.)

SPÉCIFICATIONS	1945	1946	1947	1948	1949	1950	1951	OPSOMMING
Affiliés (a) . . . . .	896,359	1,842,496	1,554,582	1,765,808	1,853,608	1,934,041	2,074,273	Aangesloten (a).
Journées indemn.-repos	1,585,530	3,061,749	3,227,438	3,388,643	3,471,927	3,545,403	3,613,878	Vergoede rustdagen.
<b>Recettes (1,000 F)</b>	<b>28,228</b>	<b>30,857</b>	<b>43,166</b>	<b>62,825</b>	<b>74,634</b>	<b>74,256</b>	<b>86,164</b>	<b>Ontvangsten (1,000 F).</b>
dont cotis. (1,000 F)	17,231	26,686	34,880	52,340	57,753	60,765	64,387	waarv. bijdr. (1,000 F).
<b>Dépenses (1,000 F)</b>								<b>Uitgaven (1,000 F).</b>
Indemnité de naissance . . . . .	8,860	15,381	9,548	21,197	23,015	23,196	26,231	Geboortevergoedingen.
Indemnités de repos . . . . .	15,036	30,940	34,272	36,052	37,051	38,096	39,461	Rustonderstand.
Autres . . . . .	3,671	2,181	8,606	2,997	2,988	3,311	3,712	Andere.
<b>Total :</b>	<b>27,567</b>	<b>48,502</b>	<b>52,426</b>	<b>60,246</b>	<b>63,054</b>	<b>64,603</b>	<b>69,404</b>	<b>Totaal.</b>

(a) Hommes, femmes, enfants.

(a) Mannen, vrouwen, kinderen.



**Statistique des accidents du travail pour l'année 1949 (1).**  
**Statistiek van de arbeidsongevallen over het jaar 1949 (1).**

(Ouvriers. — Werklieden.)

**I. Résultats généraux. — I. Algemene uitkomsten.**

BRANCHE D'ACTIVITÉ	Nombre d'entreprises assurées Aantal verzekerde ondernemingen	Nombre d'unités-ouvriers assurées Aantal verzekerde arbeiders-eenheden	Montant des salaires assurés Bedrag der verzekerde lonen	Nombre d'accidents Aantal ongevallen	Charges financières résultant des accidents Financiële lasten voortvloeiende uit de ongevallen	AARD DER ONDERNEMING
<b>Section A.</b> <i>Agriculture, sylviculture et pêche</i> Agriculture et élevage ..... Sylviculture et chasse ..... Pêche.....	8,076 1,134 21	12,168,83 3,758,35 62.74	401,197,924 149,450,605 3,579,821	1,309 821 16	5,033,886 3,367,449 79,917	<b>Sectie A.</b> <i>Landbouw, bosbouw en visserij.</i> Landbouw en veeteelt. Bosbouw en jacht. Visserij.
<b>Total :</b>	<b>9,231</b>	<b>15,989.92</b>	<b>554,228,350</b>	<b>2,146</b>	<b>8,481,252</b>	<b>Totaal.</b>
<b>Section B.</b> <i>Industries extractives.</i> Extraction de charbon, minéraux et minéraux divers ... Extraction de pierres à bâtir et autres matériaux utilisés principalement pour la construction .....	187 587	146,724.49 16,105.17	9,124,878,097 779,786,473	79,343 6,607	238,444,876 21,884,068	<b>Sectie B.</b> <i>Extractieve nijverheid.</i> Winning van kolen, erts en allerlei mineralen. Winning van bouwsteen en andere grondstoffen voornamelijk in het bouwbedrijf gezegd.
<b>Total :</b>	<b>774</b>	<b>162,829.66</b>	<b>9,904,664,570</b>	<b>85,950</b>	<b>260,328,944</b>	<b>Totaal.</b>
<b>Section C.</b> <i>Industries manufacturières.</i> Industries des denrées alimentaires ..... Industries des boissons, distilleries ..... Industries du tabac ..... Industries des huiles et graisses animales et végétales, y compris la margarine ..... Industries chimiques non dénommées ailleurs ..... Industries du caoutchouc .... Industries du bois et du liège . Industries du papier et fabrication d'articles en papier et carton ..... Impression et reliure; photographie ..... Industries des cuirs et peaux . Industries textiles ..... Confection d'articles d'habillement et articles divers confectionnés en tissus ..... Production et distribution d'électricité, de gaz et de chaleur, service des eaux ..... Industries dérivées des combustibles minéraux ..... Industries des minéraux non métalliques, non dénommées ailleurs ..... Fonte, moulage, laminage, forgeage et étirage de métaux communs ..... Fabrication d'articles de métaux communs non dénommés ailleurs ..... Fabrication de machines y compris tous les appareils électriques, véhicules, navires et aéronefs ..... Industries des instruments, horlogerie, bijouterie ..... Industries manufacturières diverses non dénommées ailleurs..... Industries manufacturières mal désignées .....	13,403 1,764 290 70 908 222 8,623 419 2,180 1,216 4,353 10,337 193 46 2,401 919 4,395 3,952 1,530 672 70	56,711.71 20,954.16 6,054.67 2,263.10 33,827.10 5,968.87 41,125.76 16,223.35 19,872.90 10,023.38 131,169.41 50,131.40 19,393.87 3,315.59 49,603.90 73,783.41 48,905.31 135,896.31 7,686.04 3,103.99 1,179.28	2,337,242,017 935,642,575 232,325,453 105,255,501 1,538,307,747 260,673,030 1,786,481,171 708,890,096 945,960,417 414,697,822 5,508,720,378 1,778,636,218 1,011,438,987 165,102,865 2,284,759,664 3,870,116,176 2,326,658,520 6,840,769,110 379,052,944 131,906,153 56,138,504	9,141 4,825 485 339 4,587 960 8,130 2,748 1,641 1,085 13,230 2,530 3,510 444 10,580 20,182 19,700 39,232 499 473 587	31,530,931 11,686,348 1,105,088 894,717 14,601,950 2,650,907 26,015,107 9,703,903 6,032,244 2,891,134 35,882,372 4,353,676 13,235,531 1,198,585 23,437,380 66,279,807 28,406,362 87,035,971 1,151,505 822,759 2,128,766	<b>Sectie C.</b> <i>Be- en verwerkende nijverheid.</i> Voedingswarenbereiding. Bereiding van dranken, stokerijen. Tabaksbewerking. Bereiding van oliën en van dierlijke en plantaardige vetten, met inbegrip van margarine. Chemische industrieën niet elders genoemd. Rubberbewerking. Hout- en kurkbewerking. Papiernijverheid en fabricage van producten uit papier en karton. Drukkerijen en boekbindereien, fotografie. Huiden- en lederbewerking. Textielnijverheid. Confectie van kledingstukken en andere uit weefstoffen vervaardigde artikelen. Productie en verdeling van electriciteit, gas en warmte, waterdienst. Industrieën der bijprodukten van minerale brandstoffen. Industrieën der niet metaalhoudende mineralen niet elders genoemd. Gieten, vormen, walsen, smeden en uittrekken der gewone metalen. Fabricage van producten uit gewone metalen, niet elders genoemd. Fabricage van machines met inbegrip van alle electricische toestellen, voertuigen, schepen en vliegtuigen. Vervaardigen van toestellen, uurwerken en juwelen. Diverse be- en verwerkende industrieën, niet elders genoemd. Niet nauwkeurig omschreven be- en verwerk. industrieën.
<b>Total :</b>	<b>57,963</b>	<b>737,193.51</b>	<b>33,618,775,348</b>	<b>144,908</b>	<b>371,045,042</b>	<b>Totaal.</b>

(1) Voir la note publiée au bas du tableau VII C.

(1) Zie nota verschenen onder tabel VII C.

**Statistique des accidents du travail pour l'année 1949 (suite).**  
**Statistiek van de arbeidsongevallen over het jaar 1949 (vervolg).**

(Ouvriers. — Werklieden.)

**I. Résultats généraux. — I. Algemene uitkomsten.**

BRANCHE D'ACTIVITÉ	Nombre d'entreprises assurées	Nombre d'unités-ouvriers assurés	Montant des salaires assurés	Nombre d'accidents	Charges financières résultant des accidents	AARD DER ONDERNEMING
	Aantal verzekerde ondernemingen	Aantal verzekerde arbeiders-eenheden	Bedrag der verzekerde lonen	Aantal ongevallen	Financiële lasten voortvloeiende uit de ongevallen	
<b>Section D.</b> <i>Bâtiment et construction.</i> Industries du bâtiment et de la construction, y compris les réparations et les travaux d'entretien, non dénommés ailleurs .....	21,209	110,776.90	5,062,277,417	22,072	97,986,661	<b>Sectie D.</b> <i>Bouwbedrijf.</i> Bouwbedrijven met inbegrip van de herstellings- en onderhoudswerken niet elders genoemd.
<b>Total :</b>	<b>21,209</b>	<b>110,776.90</b>	<b>5,062,277,417</b>	<b>22,072</b>	<b>97,986,661</b>	<b>Totaal.</b>
<b>Section E.</b> <i>Transports et communications.</i> Industries des transports .... Postes, télégraphes et téléph..	7,521 32	48,613.32 274.48	2,365,600,104 12,848,217	10,955 44	37,336,890 706,048	<b>Sectie E.</b> <i>Transport- en verbindingsmidd.</i> Transportbedrijf. Post, telegraaf en telefoon.
<b>Total :</b>	<b>7,553</b>	<b>48,887.80</b>	<b>2,378,448,321</b>	<b>10,999</b>	<b>38,042,938</b>	<b>Totaal.</b>
<b>Section F.</b> <i>Commerce</i> Commerce de gros et de détail. Finances, banques, assurances. Agences diverses et agences mixtes .....	17,233 435 737	63,630.80 3,118.66 2,849.83	2,628,022,161 118,890,428 119,314,662	8,451 278 295	25,828,136 458,654 1,082,579	<b>Sectie F.</b> <i>Handel.</i> Groot- en kleinhandel. Financiën, bankweez., verzek. Diverse agentschappen en gemengde agentschappen.
<b>Total :</b>	<b>18,405</b>	<b>69,599.29</b>	<b>2,866,227,251</b>	<b>9,024</b>	<b>27,369,369</b>	<b>Totaal.</b>
<b>Section G.</b> <i>Hôtellerie et services personnels.</i> Hôtels et restaurants, cafés .. Entreprises de nettoyage et d'entretien des biens et des locaux, soins personnels ... Service domestique privé .... Récréation et divertissements, sports .....	4,671 4,690 — 1,464	12,347.48 14,626.74 — 5,925.81	465,326,265 497,939,262 — 214,431,837	902 774 — 427	2,130,212 2,089,467 — 2,577,557	<b>Sectie G.</b> <i>Hotelbedrijf en personendiensten</i> Hotels en spijshuiz., herbergen. Ondernemingen voor reiniging en onderhoud van goederen en lokalen, persoonsverzorg. Private huisdiensten. Vermakelijkheden en ontspanning, sport.
<b>Total :</b>	<b>10,825</b>	<b>32,900.03</b>	<b>1,177,697,364</b>	<b>2,103</b>	<b>6,797,236</b>	<b>Totaal.</b>
<b>Section H.</b> <i>Services publics et autres services d'intérêt général, non dénommés ailleurs.</i> Soins médicaux et sanitaires . Instruction, religion, arts et sciences, non dénommés ailleurs..... Défense nationale .....	1,531 2,697 5	7,526.58 12,703.93 69,12	274,083,508 430,626,702 2,663,600	403 1,448 1	950,807 2,108,411 3,246	<b>Sectie H.</b> <i>Openbare diensten en andere diensten van algemeen nut, niet elders genoemd.</i> Geneesk. en gezondheidsdienst. Onderwijs, godsdienst, kunsten en wetenschappen, niet elders genoemd. Landsverdediging. Openbare diensten niet elders genoemd en andere diensten van algemeen nut.
<b>Total :</b>	<b>7,122</b>	<b>42,125.30</b>	<b>1,613,155,871</b>	<b>4,382</b>	<b>10,736,242</b>	<b>Totaal.</b>
<b>Section I.</b> <i>Activités mal désignées.</i> Activités mal désignées .....	11	22.22	780,680	2	1,129	<b>Sectie I.</b> <i>Niet nauwkeurig omschreven bedrijvigheden.</i> Niet nauwkeurig omschreven bedrijvigheden.
<b>Total :</b>	<b>11</b>	<b>22.22</b>	<b>780,680</b>	<b>2</b>	<b>1,129</b>	<b>Totaal.</b>
<b>Total général :</b>	<b>133,093</b>	<b>1,220,324.63</b>	<b>57,176,255,172</b>	<b>281,586</b>	<b>820,788,813</b>	<b>Algemeen totaal.</b>

## II. Répartition des accidents d'après leur conséquence.

## II. Indeling van de ongevallen naar de gevolgen.

ENTREPRISES	Accidents ayant entraîné : — Ongevallen hebbende ten gevolge gehad :								ONDERNEMINGEN
	la mort de dood		une incapacité permanente een bestendige ongeschiktheid		une incapacité temporaire een tijdelijke ongeschiktheid		Total Totaal		
	Nombre d'accidents Aantal ongevallen	Charges financières Financiële lasten (1,000 F)	Nombre d'accidents Aantal ongevallen	Charges financières Financiële lasten (1,000 F)	Nombre d'accidents Aantal ongevallen	Charges financières Financiële lasten (1,000 F)	Nombre d'accidents Aantal ongevallen	Charges financières Financiële lasten (1,000 F)	
Entreprises industrielles (18 groupes) . . . . .	350	83,110	5,174	448,742	258,421	235,632	263,945	767,484	Industriële ondernemingen (18 groepen).
Entreprises agricoles ..	4	538	74	5,350	2,052	2,513	2,130	8,401	Landbouwbedrijven.
Entrepr. commerciales	23	4,965	254	18,704	10,850	10,498	11,127	34,167	Handelsondernemingen.
Entreprises diverses ...	9	1,561	75	5,430	4,300	3,746	4,384	10,737	Diverse ondernemingen.
<b>Total :</b>	<b>386</b>	<b>90,174</b>	<b>5,577</b>	<b>478,226</b>	<b>275,623</b>	<b>252,389</b>	<b>281,586</b>	<b>820,789</b>	<b>Totaal.</b>

## III. Charges financières résultant des accidents.

## III. Financiële lasten voortvloeiende uit de ongevallen.

ENTREPRISES	Nombre d'unités- ouvriers assurés Aantal verzekerde arbeiders- eenheden	Montant des salaires assurés (1,000 F) Bedrag der verzekerde lonen (1,000 F)	Les charges financières De financiële lasten			ONDERNEMINGEN
			Montant total (1,000 F) Totaal bedrag (1,000 F)	Par unité- ouvrier assurée (F) Per verzekerde arbeiders- eenheid	En % des salaires assurés In % van de verzeke- de lonen	
Entreprises industrielles (18 gr.) .	1,059,750.61	50,967,745	767,484	724	1.51	Industriële ondernemingen. (18 groepen)
Entreprises agricoles ..	15,927.18	550,648	8,401	527	1.53	Landbouwbedrijven.
Entreprises commerciales ..	102,499.32	4,043,925	34,167	333	0.84	Handelsondernemingen.
Entreprises diverses ..	42,147.52	1,613,937	10,737	255	0.67	Diverse ondernemingen.
<b>Total :</b>	<b>1,220,324.63</b>	<b>57,176,255</b>	<b>820,789</b>	<b>673</b>	<b>1.44</b>	<b>Totaal.</b>

## IV. Fréquence des accidents sur 10,000 unités-ouvriers assurés.

## IV. Frequentie der ongevallen op 10,000 verzekerde arbeiders-eenheden.

CATÉGORIE D'ENTREPRISES	1937	1944	1945	1946	1947	1948	1949	CATEGORIEËN VAN ONDERNEMINGEN
Entreprises industrielles ..	2,621	2,357	2,402	2,316	2,468	2,545	2,491	Industriële ondernemingen.
Entreprises agricoles ..	1,297	1,746	1,536	1,497	1,431	1,296	1,337	Landbouwbedrijven.
Entreprises commerciales ...	1,583	1,034	1,210	1,172	1,217	1,102	1,086	Handelsondernemingen.
Entreprises diverses ..	718	822	960	955	846	839	1,040	Allerhande ondernemingen.
<b>Total :</b>	<b>2,422</b>	<b>2,107</b>	<b>2,185</b>	<b>2,162</b>	<b>2,306</b>	<b>2,363</b>	<b>2,307</b>	<b>Totaal.</b>

V. Fréquence des accidents. — V. Frequentie der ongevallen.

	Accidents ayant entraîné — Ongevallen hebbende ten gevolge gehad				Nombre total des accidents	
	la mort de dood		une incapacité permanente ou une incapacité temporaire		Totaal aantal ongevallen	
	Chiffres absolus	Sur 10,000 unités-ouvriers assurés	Chiffres absolus	Sur 10,000 unités-ouvriers assurés	Chiffres absolus	Sur 10,000 unités-ouvriers assurés
<p>NATURE</p> <p>DES ENTREPRISES</p>	Chiffres absolus	Op 10,000 unités-ouvriers assurés	Chiffres absolus	Op 10,000 unités-ouvriers assurés	Chiffres absolus	Op 10,000 unités-ouvriers assurés
	Absolute cijfers	Op 10,000 verzekerde arbeiders-eenheden	Absolute cijfers	Op 10,000 verzekerde arbeiders-eenheden	Absolute cijfers	Op 10,000 verzekerde arbeiders-eenheden
<p>Section A. — <i>Agriculture, sylviculture et pêche.</i></p> <p>Agriculture et élevage .....</p> <p>Sylviculture et chasse .....</p> <p>Pêche .....</p> <p><i>Total :</i></p>	4	3.29	1,262	1,037.08	1,309	1,075.70
<p>Section B. — <i>Industries extractives.</i></p> <p>Extract. de charbon, minerais et minéraux div.</p> <p>Extraction de pierres à bâtir et autres matériaux utilisés principalement pour la construction .</p> <p><i>Total :</i></p>	133	9.06	77,873	5,307.43	79,343	5,407.62
<p>Section C. — <i>Industries manufacturières.</i></p> <p>Industries des denrées alimentaires .....</p> <p>Industries des boissons, distilleries .....</p> <p>Industries du tabac .....</p> <p>Industries des huiles et graisses animales et végétales, y compris la margarine .....</p> <p>Industries chimiques non dénommées ailleurs ..</p> <p>Industries du caoutchouc .....</p> <p>Industries du bois et du liège .....</p> <p>Industries du papier et fabrication d'articles en papier et carton .....</p> <p>Impression et reliure ; photographie .....</p> <p>Industries des cuirs et peaux .....</p> <p>Industries textiles .....</p>	7	4.35	6,426	3,990.02	6,607	4,102.41
<p>Section A. — <i>Landbouw, bosbouw en visserij.</i></p> <p>Landbouw en veeteelt.</p> <p>Bosbouw en jacht.</p> <p>Visserij.</p> <p><i>Total :</i></p>	4	2.50	2,067	1,292.69	2,146	1,342.10
<p>Section B. — <i>Extractieve nijverheid.</i></p> <p>Winning van kolen, ertsen en allerlei mineralen.</p> <p>Winning van bouwsteen en andere grondstoffen voornamelijk in het bouwbedrijf gebezigd.</p> <p><i>Total :</i></p>	140	8.60	84,299	5,177.13	85,950	5,278.52
<p>Section C. — <i>Be- en verwerkende nijverheid.</i></p> <p>Voedingswarenbereiding.</p> <p>Bereiding van dranken, stokerijen.</p> <p>Tabaksbewerking.</p> <p>Bereiding van oliën en van dierlijke en plantaardige vetten, met inbegrip van margarine.</p> <p>Chemische industrieën niet elders genoemd.</p> <p>Rubberbewerking.</p> <p>Hout en kurkbewerking.</p> <p>Papierenijverheid en fabricage van producten uit papier en karton.</p> <p>Drukkerijen en boekbinderijen ; fotografie.</p> <p>Huiden en lederbewerking.</p> <p>Textielnijverheid.</p>	13	2.29	8,887	1,567.05	9,141	1,611.84
	3	1.43	4,724	2,254.44	4,825	2,302.65
	—	—	14	777.91	485	801.03
	—	—	8	1,462.60	339	1,497.95
	7	2.07	4,491	1,327.63	4,587	1,356.01
	1	1.68	939	1,573.16	960	1,608.34
	7	1.70	7,871	1,913.89	8,130	1,976.86
	1	0.62	2,673	1,647.63	2,748	1,693.85
	—	—	1,531	800.59	1,641	825.75
	1	1.00	1,058	1,055.53	1,085	1,082.47
	14	1.07	12,945	986.89	13,230	1,008.62

AARD

DER ONDERNEMINGEN

## V. Fréquence des accidents (suite). — V. Frequentie der ongevallen (vervolg).

NATURE DES ENTREPRISES	Accidents ayant entraîné : — Ongevallen hebbende ten gevolge gehad :				Nombre total des accidents Totaal aantal ongevallen		AARD DER ONDERNEMINGEN
	la mort de dood		une incapacité permanente een bestendige ongeschiktheid		une incapacité temporaire een tijdelijke ongeschiktheid		
	Chiffres absolus	Sur 10,000 unités- ouvriers assurés	Chiffres absolus	Sur 10,000 unités- ouvriers assurés	Chiffres absolus	Sur 10,000 unités- ouvriers assurés	
Confection d'articles d'habillement et articles divers confectionnés en tissus .....	2	0.40	37	7.38	2,491	496.89	Confectie van kledingstukken en andere uit weefstoffen vervaardigde artikelen.
Production et distribution d'électricité, de gaz et de chaleur; service des eaux .....	7	3.61	73	37.64	3,430	1,768.60	Productie en verdeling van electriciteit, gas en warmte; Waterdienst.
Industries dérivées des combustibles minéraux Industries des minéraux non métalliques, non dénombrées ailleurs .....	1	3.02	6	18.10	437	1,318.02	Industrieën der bijproduct. van miner. brandst. Industrieën der niet metaalhoudende mineralen niet elders genoemd.
Fonte, moulage, laminage, forgeage et étirage de métaux communs .....	6	1.21	197	39.71	10,377	2,091.97	Gieten, vormen, walsen, smeden en uitrekken der gewone metalen.
Fabrication d'articles de métaux communs non dénombrés ailleurs .....	22	2.98	492	66.68	19,668	2,665.64	Fabricage van producten uit gewone metalen, niet elders genoemd.
Fabrication de machines, y compris tous les appareils électriques, véhicules, navires et aéronefs .....	5	1.02	234	47.85	19,461	3,979.32	Fabricage van machines met inbegrip van alle electrische toestellen, voertuigen, schepen en vliegtuigen.
Industries des instruments, horlogerie, bijouterie Industries manufacturières diverses non dénom- mées ailleurs .....	27	1.99	611	44.96	38,594	2,839.96	Versaamd. van toest., uurwerken en juwelen. Diverse be- en verwerkende industrieën, niet elders genoemd.
Industries manufacturières mal désignées .....	1	1.30	8	10.41	490	637.52	Niet nauwk. omschr. be- en verwerk. industr.
	—	—	8	25.77	465	1,498.07	
	2	16.96	11	93.28	574	4,867.38	
<b>Total :</b>	<b>120</b>	<b>1.63</b>	<b>2,820</b>	<b>36.25</b>	<b>141,968</b>	<b>1,925.79</b>	<b>Totaal.</b>
Section D. — <i>Bâtiment et Construction.</i> Industries du bâtiment et de la construction, y compris les réparations et les travaux d'en- tretien, non dénombrés ailleurs .....	75	6.77	589	53.17	21,408	1,932.53	Sectie D. — <i>Bouwbedrijf.</i> Bouwbedrijven met inbegrip van de herstellings- en onderhoudswerken niet elders genoemd.
<b>Total :</b>	<b>75</b>	<b>6.77</b>	<b>589</b>	<b>53.17</b>	<b>21,408</b>	<b>1,932.53</b>	<b>Totaal.</b>





VII. Enquête spéciale dans les entreprises agricoles pour lesquelles le nombre de journées de travail assurées et le montant des salaires assurés n'ont pu être fournis.

VII. Bijzonder onderzoek in de landbouwondernemingen voor dewelke het aantal verzekerde arbeidsdagen en het bedrag der verzekerde lonen niet opgegeven werden.

A. — Généralités — A. — Algemeenheden .

	Agriculture proprement dite Eigenlijke landbouw	Entreprises de battage mécanique Mechanische dorsen van graan	
Nombre d'entreprises assurées ...	31,531	214	Aantal verzekerde ondernemingen.
Nombre d'Ha .....	588,952	—	Aantal Ha.
Nombre de batteuses .....	—	231	Aantal dorsmachines.

B. — Agriculture proprement dite — B. — Eigenlijke landbouw.

ACCIDENTS CLASSÉS D'APRÈS LEURS SUITES	Nombre d'accidents Aantal ongevallen	Charges financières (en frs) Financiële lasten (in franken)		Nombre de journées de travail perdues au cours de l'incapacité temporaire Aantal verloren arbeidsdagen tijdens de tijdelijke ongeschiktheid	ONGEVALLEN GERANGSCHIKT NAAR HUN GEVOLGEN
		Total Totaal	Charge moyenne par cas Gemiddelde last per geval		
Accidents ayant entraîné une incapacité temporaire .....	3,698	5,166,141	1,397.01	70,991	Ongevallen hebbende een tijdelijke ongeschiktheid tengevolge gehad.
Accidents ayant entraîné une incapacité permanente .....	134	9,009,553	67,235.47	23,173	Ongevallen hebbende een bestendige ongeschiktheid tengevolge gehad.
Accidents ayant entraîné la mort ...	11	969,770	88,160.91	158	Ongevallen hebbende de dood tengevolge gehad.
<i>Total :</i>	<b>3,843</b>	<b>15,145,464</b>	<b>3,941.05</b>	<b>94,322</b>	<i>Totaal.</i>

C. — Entreprises de battage mécanique — C. — Mechanisch dorsen van graan.

ACCIDENTS CLASSÉS D'APRÈS LEURS SUITES	Nombre d'accidents Aantal ongevallen	Charges financières (en frs) Financiële lasten (in franken)		Nombre de journées de travail perdues au cours de l'incapacité temporaire Aantal verloren arbeidsdagen tijdens de tijdelijke ongeschiktheid	ONGEVALLEN GERANGSCHIKT NAAR HUN GEVOLGEN
		Total Totaal	Charge moyenne par cas Gemiddelde last per geval		
Accidents ayant entraîné une incapacité temporaire .....	130	172,871	1,329.78	2,185	Ongevallen hebbende een tijdelijke ongeschiktheid tengevolge gehad.
Accidents ayant entraîné une incapacité permanente .....	4	379,383	94,845.75	623	Ongevallen hebbende een bestendige ongeschiktheid tengevolge gehad.
Accidents ayant entraîné la mort ...	1	235,617	235,617.00	—	Ongevallen hebbende de dood tengevolge gehad.
<i>Total :</i>	<b>135</b>	<b>787,617</b>	<b>5,836.08</b>	<b>2,808</b>	<i>Totaal.</i>

Note : L'attention du lecteur est attirée sur le fait qu'à partir de 1946, la rubrique « Agriculture, sylviculture et pêche » ne comprend plus que les entreprises qui ont fourni les renseignements suivants :

- 1) nombre de journées de travail assurées
- 2) montant des salaires assurés

Dans les établissements agricoles et dans les établissements de battage mécanique où le personnel est rémunéré forfaitairement (salaire à l'hectare, etc.), il n'était pas toujours possible de recenser le nombre de journées de travail assurées et le montant des salaires assurés. Les chiffres repris jusqu'en 1945 résultent d'une évaluation.

A partir de l'exercice 1946, les accidents survenus à ces ouvriers agricoles non permanents font l'objet d'une enquête spéciale dont les résultats figurent dans des tableaux distincts (no VII A à C).

Note : De aandacht van de lezer wordt gevestigd op het feit, dat vanaf 1946 de rubriek « Landbouw, bosontginning en visserij » slechts de ondernemingen bevat die volgende inlichtingen verstrekt hebben :

- 1) aantal verzekerde arbeidsdagen
- 2) bedrag der verzekerde lonen

In de landbouwbedrijven en mechanische dorsondernemingen waar het personeel forfaitair betaald wordt (loon per hectare, enz.), was het niet altijd mogelijk het aantal verzekerde arbeidsdagen en het bedrag der verzekerde lonen te tellen. De cijfers opgenomen tot 1945 komen voort van een raming.

Vanaf het dienstjaar 1946, zijn de ongevallen overkomen aan deze onbestendige landbouwarbeiders, het voorwerp van een speciaal onderzoek waarvan de resultaten vermeld staan in afzonderlijke tabellen (no VII A tot C).



**Statistique des accidents du travail pour l'année 1949.**  
**Statistiek van de arbeidsongevallen over het jaar 1949.**  
 (Employés. — Bedienden.)

**I. Résultats généraux. — I. Algemene uitkomsten.**

BRANCHE D'ACTIVITÉ	Nombre d'entreprises assurées	Nombre d'unités employées assurées	Montant des salaires assurés	Nombre d'accidents	Charges financières résultant des accidents	AARD DER ONDERNEMING
	Aantal verzekerde ondernemingen	Aantal verzekerde bedienden-eenheden	Bedrag der verzekerde lonen	Aantal ongevallen	Financiële lasten voortvloeiende uit de ongevallen	
<b>Section A.</b>						<b>Sectie A.</b>
<i>Agriculture, sylviculture et pêche.</i>						<i>Landbouw, bosbouw en visserij.</i>
Agriculture et élevage .....	158	325.81	15,926,713	2	6,239	Landbouw en veeteelt.
Sylviculture et chasse .....	1,032	1,266.02	38,065,320	22	415,314	Bosbouw en jacht.
Pêche .....	6	23.52	16,688,576	—	—	Visserij.
<b>Total :</b>	<b>1,196</b>	<b>1,615.35</b>	<b>55,660,609</b>	<b>24</b>	<b>421,553</b>	<b>Totaal.</b>
<b>Section B.</b>						<b>Sectie B.</b>
<i>Industries extractives</i>						<i>Extractieve nijverheid.</i>
Extraction de charbon, minerais et minéraux divers .....	108	5,449.75	312,816,142	107	490,098	Winning van Kolen, ertsen en allerlei mineralen.
Extraction de pierres à bâtir et autres matériaux utilisés principalement pour la construction.	193	1,440.13	75,100,108	67	78,600	Winning van bouwsteen en andere grondstoffen voornamelijk in het bouwbedrijf gebezigd.
<b>Total :</b>	<b>301</b>	<b>6,889.88</b>	<b>387,916,250</b>	<b>174</b>	<b>568,698</b>	<b>Totaal.</b>
<b>Section C.</b>						<b>Sectie C.</b>
<i>Industries manufacturières.</i>						<i>Be- en verwerkende nijverheid.</i>
Industries des denrées alimentaires .....	1,610	11,886.34	570,553,517	234	1,060,303	Voedingswarenbereiding.
Industries des boissons, distilleries .....	637	5,153.37	251,289,345	176	892,544	Bereiding van dranken, stokerijen.
Industries du tabac .....	96	1,058.77	51,263,078	29	349,749	Tabaksbewerking.
Industries des huiles et graisses animales et végétales, y compris la margarine .....	30	1,026.14	59,974,979	21	371,985	Bereiding van oliën en van dierlijke en plantaardige vetten, met inbegrip van margarine.
Industries chimiques non dénommées ailleurs .....	764	16,382.65	845,237,713	345	1,332,423	Chemische industrieën niet elders genoemd.
Industries du caoutchouc .....	108	1,611.03	79,050,626	34	18,034	Rubberbewerking.
Industries du bois et du liège ...	912	2,759.64	133,536,342	71	669,325	Hout- en kurkbewerking.
Industries du papier et fabrication d'articles en papier et carton .	236	3,242.12	171,389,292	71	60,692	Papierijverheid en fabricage van producten uit papier en karton.
Impression et reliure, photographie .....	712	4,534.73	231,882,751	64	194,435	Drukkerijen en boekbinderijen, fotografie.
Industries des cuirs et peaux ..	356	1,784.99	88,724,736	26	187,122	Huiden- en lederbewerking.
Industries textiles .....	1,513	13,608.46	728,535,433	205	777,424	Textielnijverheid.
Confection d'articles d'habillement et articles divers confectionnés en tissus .....	1,582	7,437.82	358,050,541	133	235,365	Confectie van kledingstukken en andere uit weefstoffen vervaardigde artikelen.
Production et distribution d'électricité, de gaz et de chaleur; service des eaux .....	134	4,960.15	432,477,842	236	1,018,361	Productie en verdeling van electriciteit, gaz en warmte; waterdienst.
Industries dérivées des combustibles minéraux .....	16	926.18	45,462,596	7	11,136	Industrieën der bijproducten van minerale brandstoffen.
Industries des minéraux non métalliques, non dénommées ailleurs .....	579	5,644.95	286,824,282	164	332,408	Industrieën der niet metaalhoudende mineralen niet elders genoemd.
Fonte, moulage, laminage, forgeage et étirage de métaux communs .....	411	9,957.36	528,485,197	241	623,509	Gieten, vormen, walsen, smeden en uitrekken der gewone metalen.
Fabrication d'articles de métaux communs non dénommés ailleurs .....	1,036	7,757.70	391,839,391	212	1,368,877	Fabricage van producten uit gewone metalen, niet elders genoemd.
Fabrication de machines, y compris tous les appareils électriques, véhicules, navires et aéronefs .....	1,513	28,995.62	1,544,978,182	612	2,601,978	Fabricage van machines met inbegrip van alle elektrische toestellen, voertuigen, schepen en vliegtuigen.
Industries des instruments, horlogerie, bijouterie .....	321	1,051.37	50,645,785	11	12,715	Vervaardigen van toestellen, uurwerken en juwelen.
Industries manufacturières diverses non dénommées ailleurs ...	159	564.52	28,882,531	22	317,222	Diverse be- en verwerkende industrieën, niet elders genoemd.
Industries manufacturières mal désignées .....	23	73.86	3,717,969	5	3,475	Niet nauwkeurig omschreven be- en verwerkende industrieën.
<b>Total :</b>	<b>12,748</b>	<b>133,417.77</b>	<b>6,880,802,128</b>	<b>2,919</b>	<b>12,438,983</b>	<b>Totaal.</b>

**Statistique des accidents du travail pour l'année 1949 (suite).**  
**Statistiek van de arbeidsongevallen over het jaar 1949 (vervolg).**  
 (Employés. — Bedienden.)  
 I. Résultats généraux (suite.) — I. Algemene uitkomsten (vervolg).

BRANCHE D'ACTIVITÉ	Nombre d'entreprises assurées	Nombre d'unités-employés assurés	Montant des salaires assurés	Nombre d'accidents	Charges financières résultant des accidents	AARD DER ONDERNEMING
	Aantal verzekerde ondernemingen	Aantal verzekerde bedienden-eenheden	Bedrag der verzekerde lonen	Aantal ongevallen	Financiële lasten voortvloeiende uit de ongevallen	
<b>Section D.</b> <i>Bâtiment et construction.</i> Industries du bâtiment et de la construction, y compris les réparations et les travaux d'entretien, non dénommés ailleurs.	1,750	7,295.55	392,627,953	236	3,616,094	<b>Sectie D.</b> <i>Bouwbedrijf.</i> Bouwbedrijven met inbegrip van de herstellings- en onderhoudswerken niet elders genoemd.
<b>Total :</b>	<b>1,750</b>	<b>7,295.55</b>	<b>392,627,953</b>	<b>236</b>	<b>3,616,094</b>	<b>Totaal</b>
<b>Section E.</b> <i>Transports et communications.</i> Industries des transports ..... Postes, télégraphes et téléphones	1,040 26	10,001.75 464.79	540,112,039 24,414,020	269 6	2,573,622 2,143	<b>Sectie E.</b> <i>Transport -en verbindingsmiddelen.</i> Transportbedrijf. Post, telegraaf en telefoon.
<b>Total :</b>	<b>1,066</b>	<b>10,466.54</b>	<b>564,524,059</b>	<b>275</b>	<b>2,575,765</b>	<b>Totaal.</b>
<b>Section F.</b> <i>Commerce.</i> Commerce de gros et de détail .. Finances, banques, assurances .. Agences diverses et agences mixtes .....	9,253 1,394 2,027	63,349.28 40,149.75 16,567.17	3,013,390,417 2,032,736,596 847,905,456	1,603 581 231	5,704,293 1,699,893 1,623,821	<b>Sectie F.</b> <i>Handel.</i> Groot- en kleinhandel. Financiën, bankwezen, verzekeringswezen. Diverse agentschappen en gemengde agentschappen.
<b>Total :</b>	<b>12,674</b>	<b>120,066.20</b>	<b>5,894,032,469</b>	<b>2,415</b>	<b>9,028,007</b>	<b>Totaal.</b>
<b>Section G.</b> <i>Hôtellerie et services personnels.</i> Hôtels et restaurants, cafés .... Entreprises de nettoyage et d'entretien des biens et des locaux, soins personnels .....	1,142 352	2,913.86 1,336.80	122,870,195 59,865,634	71 35	130,712 107,065	<b>Sectie G.</b> <i>Hotelbedrijf en personendiensten.</i> Hotels en spijshuizen, herbergen. Ondernemingen voor reiniging en onderhoud van goederen en lokalen, perzoonverzorging. Private huisdiensten. Vermakelijkheden en ontspanning, sport.
<b>Total :</b>	<b>1,973</b>	<b>8,528.86</b>	<b>393,802,151</b>	<b>193</b>	<b>548,714</b>	<b>Totaal.</b>
<b>Section H.</b> <i>Services publics et autres services d'intérêt général, non dénommés ailleurs.</i> Services médicaux et sanitaires .. Instruction, religion, arts et sciences, non dénommés ailleurs .. Défense nationale .....	1,490 2,269 4	6,207.01 10,202.08 236.91	290,877,854 456,715,128 11,583,574	129 174 2	590,712 1,438,271 4,332	<b>Sectie H.</b> <i>Openbare diensten en andere diensten van algemeen nut niet elders genoemd.</i> Geneesk. en gezondheidsdiensten. Onderwijs, godsdienst, kunsten en wetenschappen, niet elders genoemd. Landsverdediging. Openbare diensten niet elders genoemd en andere diensten van algemeen nut.
<b>Total :</b>	<b>7,219</b>	<b>45,460.45</b>	<b>2,219,986,742</b>	<b>612</b>	<b>3,782,185</b>	<b>Totaal.</b>
<b>Section I.</b> <i>Activités mal désignées.</i> Activités mal désignées .....	14	18.67	776,361	—	—	<b>Sectie I.</b> <i>Niet nauwkeurig omschreven bedrijvigheden.</i> Niet nauwkeurig omschreven bedrijvigheden.
<b>Total :</b>	<b>14</b>	<b>18.67</b>	<b>776,361</b>	<b>—</b>	<b>—</b>	<b>Totaal.</b>
<b>Total général :</b>	<b>38,941</b>	<b>333,759.27</b>	<b>16,790,130,722</b>	<b>6,848</b>	<b>32,979,999</b>	<b>Algemeen totaal.</b>

II. Répartition des accidents d'après leur conséquence.  
II. Indeling van de ongevallen naar de gevolgen.

ENTREPRISES	Accidents ayant entraîné : — Ongevallen hebbende ten gevolge gehad :								ONDERNEMINGEN
	la mort de dood		une incapacité permanente een bestendige ongeschiktheid		une incapacité temporaire een tijdelijke ongeschiktheid		Total Totaal		
	Nombre d'acci- dents	Charges financières	Nombre d'acci- dents	Charges financières	Nombre d'acci- dents	Charges financières	Nombre d'acci- dents	Charges financières	
	Aantal ongevallen	Financiële lasten (1,000 F)	Aantal ongevallen	Financiële lasten (1,000 F)	Aantal ongevallen	Financiële lasten (1,000 F)	Aantal ongevallen	Financiële lasten (1,000 F)	
Entreprises industrielles (18 groupes) .....	16	5,843	101	9,736	3,487	3,620	3,604	19,199	Industriële ondernemingen (18 groepen).
Entreprises agricoles ..	1	4	2	385	21	32	24	422	Landbouwbedrijven.
Entreprises commercia- les .....	6	1,282	68	5,536	2,534	2,760	2,608	9,577	Handelsondernemingen
Entreprises diverses ...	4	1,587	20	1,457	588	738	612	3,782	Diverse ondernemingen
<i>Total :</i>	<b>27</b>	<b>8,716</b>	<b>191</b>	<b>17,114</b>	<b>6,630</b>	<b>7,150</b>	<b>6,848</b>	<b>32,980</b>	<i>Totaal.</i>

III. Charges financières résultant des accidents.  
III. Financiële lasten voortvloeiende uit de ongevallen.

ENTREPRISES	Nombre d'unités- employés assurés  Aantal verzekerde bedienden- eenheden	Montant des salaires assurés (F)  Bedrag der verzekerde lonen (F)	Les charges financières De financiële lasten			ONDERNEMINGEN
			Montant total (F)	Par unité- employé assurée (F)	En % des salaires assurés	
			Totaal bedrag (F)	Per verzekerde bedienden- eenheid	In % van de verzekerde lonen	
Entreprises industrielles (18 groupes) .....	158,093.26	8,227,540,966	19,199,540	121	0.23	Industriële ondernemingen (18 groepen).
Entreprises agricoles .....	1,591.82	53,992,033	421,553	265	0.78	Landbouwbedrijven.
Entreprises commerciales ...	128,595.06	6,287,834,620	9,576,721	74	0.15	Handelsondernemingen.
Entreprises diverses .....	45,479.13	2,220,763,103	3,782,185	83	0.17	Diverse ondernemingen.
<i>Total :</i>	<b>333,759.27</b>	<b>16,790,130,722</b>	<b>32,979,999</b>	<b>99</b>	<b>0.20</b>	<i>Totaal.</i>

IV. Fréquence des accidents sur 10.000 unités-employés assurés.  
IV. Frequentie der ongevallen op 10.000 verzekerde bedienden-eenheden.

CATÉGORIES D'ENTREPRISES	1937	1944	1945	1946	1947	1948	1949	CATEGORIEËN VAN ONDERNEMINGEN
Entreprises industrielles .....	246	218	169	184	220	214	228	Industriële ondernemingen.
Entreprises agricoles .....	508	58	105	185	143	169	151	Landbouwbedrijven.
Entreprises commerciales .....	389	154	163	150	173	180	203	Handelsondernemingen.
Entreprises diverses .....	144	121	134	121	113	132	135	Allerhande ondernemingen.
<i>Total :</i>	<b>256</b>	<b>163</b>	<b>161</b>	<b>163</b>	<b>187</b>	<b>190</b>	<b>205</b>	<i>Totaal.</i>

V. Fréquence des accidents. — V. Frequentie der ongevallen.

NATURE DES ENTREPRISES	Accidents ayant entraîné — Ongevallen hebbende ten gevolge gehad								Nombre total des accidents Totaal aantal ongevallen		AARD  DER ONDERNEMINGEN
	la mort de dood		une incapacité permanente een bestendige ongeschiktheid		une incapacité temporaire een tijdelijke ongeschiktheid		Chiffres absolus		Sur 10,000 unités-employés assurés		
	Chiffres absolus	Sur 10,000 unités-employés assurés	Chiffres absolus	Sur 10,000 unités-employés assurés	Chiffres absolus	Sur 10,000 unités-employés assurés	Chiffres absolus	Sur 10,000 unités-employés assurés	Chiffres absolus	Sur 10,000 unités-employés assurés	
Section A. — <i>Agriculture, sylviculture et pêche.</i>	—	—	—	—	—	—	—	—	—	—	Sectie A. — <i>Landbouw, bosbouw en visserij.</i> Landbouw en veeteelt. Bosbouw en jacht. Visserij.
Agriculture et élevage .....	1	7.90	2	15.80	19	150.08	2	61.39	22	173.77	
Sylviculture et chasse .....	—	—	—	—	—	—	—	—	—	—	
Pêche .....	—	—	—	—	—	—	—	—	—	—	
<b>Total :</b>	<b>1</b>	<b>6.19</b>	<b>2</b>	<b>12.38</b>	<b>21</b>	<b>130.00</b>	<b>24</b>	<b>148.57</b>	<b>24</b>	<b>148.57</b>	
Section B. — <i>Industries extractives.</i>	—	—	8	14.68	99	181.66	107	196.34	107	196.34	Sectie B. — <i>Extractieve nijverheid.</i> Winning van kolen, ertsen en allerlei mineralen. Winning van bouwsteen en andere grondstoffen voornamelijk in het bouwbedrijf gebezigt.
Extract. de charbon, minerais et minéraux div.	—	—	—	—	—	—	—	—	—	—	
Extraction de pierres à bâtir et autres matériaux utilisés principalement pour la construction .	—	—	1	6.94	66	458.29	67	465.24	67	465.24	
<b>Total :</b>	<b>—</b>	<b>—</b>	<b>9</b>	<b>13.06</b>	<b>165</b>	<b>239.48</b>	<b>174</b>	<b>252.54</b>	<b>174</b>	<b>252.54</b>	
Section C. — <i>Industries manufacturières.</i>	—	—	5	4.21	229	192.66	234	196.86	234	196.86	Sectie C. — <i>Be- en verwerkende nijverheid.</i> Voedingswarenbereiding. Bereiding van dranken, stokerijen. Tabaksbewerking. Bereiding van oliën en van dierlijke en plantaar- dige vetten, met inbegrip van margarine. Chemische industrieën niet elders genoemd. Rubberbewerking. Hout en kurkbewerking. Papierenijverheid en fabricage van producten uit papier en karton. Drukkerijen en boekbinderijen; fotografie. Huiden en lederbewerking. Textielnijverheid.
Industries des denrées alimentaires .....	—	—	4	7.76	171	331.82	176	341.52	176	341.52	
Industries des boissons, distilleries .....	1	1.94	—	—	28	264.46	29	273.90	29	273.90	
Industries du tabac .....	1	9.44	—	—	—	—	—	—	—	—	
Industries des huiles et graisses animales et végé- tales, y compris la margarine .....	1	9.75	2	19.49	18	175.41	21	204.65	21	204.65	
Industries chimiques non dénommées ailleurs ..	—	—	11	6.71	334	203.87	345	210.59	345	210.59	
Industries du caoutchouc .....	—	—	—	—	34	211.05	34	211.05	34	211.05	
Industries du bois et du liège .....	1	3.62	2	7.25	68	246.41	71	257.28	71	257.28	
Industries du papier et fabrication d'articles en papier et carton .....	—	—	—	—	71	218.99	71	218.99	71	218.99	
Impression et reliure; photographie .....	—	—	2	4.41	62	136.72	64	141.13	64	141.13	
Industries des cuirs et peaux .....	—	—	2	11.20	24	134.45	26	145.66	26	145.66	
Industries textiles .....	—	—	7	5.14	198	145.50	205	150.64	205	150.64	

## V. Fréquence des accidents (suite). — V. Frequentie der ongevallen (vervolg).

NATURE DES ENTREPRISES	Accidents avant entraîné — Ongevallen hebbende ten gevolge gehad				Nombre total des accidents		AARD DER ONDERNEMINGEN
	la mort de dood		une incapacité permanente een bestendige ongeschiktheid		Totaal aantal ongevallen		
	Chiffres absolus Absolute cijfers	Sur 10,000 unités-employés assurés Op 10,000 verzekerde bedienden-eenheden	Chiffres absolus Absolute cijfers	Sur 10,000 unités-employés assurés Op 10,000 verzekerde bedienden-eenheden	Chiffres absolus Absolute cijfers	Sur 10,000 unités-employés assurés Op 10,000 verzekerde bedienden-eenheden	
Confection d'articles d'habillement et articles divers confectionnés en tissus .....	—	—	132	177.44	133	178.82	Confectie van kledingstukken en andere uit weefstoffen vervaardigde artikelen. Productie en verdeling van electriciteit, gas en warmte; waterdienst. Industriëën der bijproduct. van miner. brandst. Industriëën der niet metaalhoudende mineralen, niet elders genoemd. Gieten, vormen, walsen, smeden en uitrekken der gewone metalen. Fabricage van producten uit gewone metalen, niet elders genoemd. Fabricage van machines met inbegrip van alle electriche toestellen, voertuigen, schepen en vliegtuigen. Vervaard. van toest., uurwerken en juwelen. Diverse be- en verwerkende industriëën, niet elders genoemd. Niet nauwk. omschr. be- en verwerk. industr.
Production et distribution d'électricité, de gaz et de chaleur; service des eaux .....	—	—	228	286.43	236	296.48	
Industries dérivées des combustibles minéraux	—	—	7	75.58	7	75.58	
Industries des minéraux non métalliques, non dénommées ailleurs .....	—	—	159	281.67	164	290.53	
Fonte, moulage, laminage, forgeage et étirage de métaux communs .....	2	2.01	236	237.01	241	242.03	
Fabrication d'articles de métaux communs non dénommés ailleurs .....	2	2.58	202	260.39	212	273.28	
Fabrication de machines, y compris tous les appareils électriques, véhicules, navires et aéronefs .....	1	0.34	598	206.24	612	211.07	
Industries des instruments, horlogerie, bijouterie	—	—	11	104.63	11	104.63	
Industries manufacturières diverses non dénommées ailleurs .....	1	17.71	21	372.00	22	389.71	
Industries manufacturières mal désignées .....	—	—	5	676.96	5	676.96	
<b>Total:</b>	<b>10</b>	<b>0.75</b>	<b>2,836</b>	<b>212.57</b>	<b>2,919</b>	<b>218.79</b>	
Section D. — <i>Bâtiment et Construction.</i>	Sectie D. — <i>Bouwbedrijf.</i>						
Industries du bâtiment et de la construction, y compris les réparations et les travaux d'entretien, non dénommés ailleurs .....	1	1.37	219	300.18	236	323.48	
<b>Total:</b>	<b>1</b>	<b>1.37</b>	<b>219</b>	<b>300.18</b>	<b>236</b>	<b>323.48</b>	<b>Totaal.</b>



## VI. Causes des accidents. — Employés. — Oorzaken van de ongevallen. — Bedienden.

DÉSIGNATION DES CAUSES DES ACCIDENTS	Accidents ayant entraîné — Ongevallen hebbende ten gevolge gehad												BENAMING DER OORZAKEN VAN ONGEVALLEN
	la mort de dood		une incapacité permanente bestendige ongeschiktheid				une incapacité temporaire tijdelijke ongeschiktheid				Total (F)	Total (F)	
	Nombre d'ac- cidents	Charge totale	Nombre d'ac- cidents	Charge totale	Nombre d'ac- cidents	Charge moyenne par accident	Nombre d'ac- cidents	Charge moyenne par accident	Nombre d'ac- cidents	Charge moyenne par accident			
	Aantal onge- vallen	Totale last (F)	Aantal onge- vallen	Totale last (F)	Aantal onge- vallen	Gemiddelde last per ongeval (F)	Aantal onge- vallen	Gemiddelde last per ongeval (F)	Aantal onge- vallen	Gemiddelde last per ongeval (F)	Aantal onge- vallen	Gemiddelde last per ongeval (F)	
1. Animaux (morsures et coups d').	—	—	1	137,830	12	137,830.00	12	1,771.00	12	21,252	1,771.00	1,771.00	1. Dieren (beten en slagen van).
2. Chargement et déchargement à la main. Manutention de charges.	—	—	5	219,881	50	43,976.20	50	1,485.70	50	74,285	1,485.70	1,485.70	2. Lossen en laden met de hand. Be-handeling van vrachten.
3. Chargement et déchargement mé-caniques. Ascenseurs. Monte-char-ges.	—	—	—	—	10	—	10	5,098.90	10	50,989	5,098.90	5,098.90	3. Mechanisch lossen en laden, lif-ten, vrachtliften.
4. Chutes de la victime, d'endroits élevés, sur le sol, dans des escavats.	2	538,798	66	5,826,488	1,237	88,280.12	1,237	2,269.05	1,237	2,806,811	2,269.05	2,269.05	4. Val van het slachtoffer, van een hoogte, op de grond, in een diepte.
5. Chutes d'objets et de matières (au-tre que d'effondrem. et éboulem.).	1	285,540	10	467,211	214	46,721.10	214	1,581.67	214	338,477	1,581.67	1,581.67	5. Val van voorwerpen en stoffen (an-dere dan instorting en grond-instorting).
6. Effondrements. Bris d'escaliers, d'échelles, d'échafaudages, etc.	—	—	—	—	4	—	4	2,288.75	4	9,155	2,288.75	2,288.75	6. Instortingen, breuk van trappen, ladders, steigers, enz.
7. Eboulements (de terre, pierres, charbons).	—	—	—	—	—	—	—	—	—	—	—	—	7. Grondinstortingen (stenen, steen-kolen).
8. Coups et heurts d'objets anguleux, pointus, tranchants.	—	—	—	—	—	—	—	—	—	—	—	—	8. Slag en stoot van hoekige, puntige of snijdende voorwerpen.
9. Courants électriques.	—	—	33	1,467,485	727	44,469.24	727	1,505.72	727	1,094,658	1,505.72	1,505.72	9. Electriche stroom.
10. Courroies et transmissions. Engre-nages, poulies, chaînes.	—	—	1	157,411	7	157,411.00	7	843.71	7	5,906	843.71	843.71	10. Riemen en drijfriemen (tandrad-erwerk, katrollen, kettingen).
11. Eclats et projections au cours du travail (pierre, verre, paille, bois, poussières).	1	87,924	7	265,025	13	37,860.71	13	1,515.31	13	19,699	1,515.31	1,515.31	11. Splintering en worp tijdens het werk (stenen, glas, stro, hout, stof).
12. Eau (asphyxie).	—	—	6	610,204	102	101,700.67	102	1,076.58	102	109,811	1,076.58	1,076.58	12. Water (verdrinking).
13. Gaz, fumées, vapeur d'eau, air comprimé.	—	—	—	—	—	—	—	—	—	—	—	—	13. Gas, rook, stoom, samengeperste lucht.
14. Explosions et inflammations.	2	657,254	—	—	8	—	8	1,871.88	8	14,975	1,871.88	1,871.88	14. Ontplofing en ontbranding.
15. Matières infectieuses et toxiques.	1	4,131	1	187,844	11	187,844.00	11	3,006.27	11	33,069	3,006.27	3,006.27	15. Smet- en giftstoffen.
16. Matières corrosives.	—	—	1	130,688	14	130,688.00	14	1,842.43	14	25,794	1,842.43	1,842.43	16. Bijtende stoffen.
17. Matières en fusion, brûlantes.	—	—	1	245,027	47	245,027.00	47	1,564.45	47	73,529	1,564.45	1,564.45	17. Smeltende, brandende stoffen.
18. Moteurs fixes et mobiles.	—	—	—	—	3	—	3	1,893.67	3	5,681	1,893.67	1,893.67	18. Vaste en beweegbare motoren.
19. Machines-outils, machines.	—	—	8	538,225	73	69,778.13	73	1,739.03	73	126,949	1,739.03	1,739.03	19. Werktuigmachines, machines.
20. Outils à la main.	—	—	1	41,485	44	41,485.00	44	1,244.93	44	54,777	1,244.93	1,244.93	20. Handwerktuigen.
21. Véhicules à traction animale.	—	—	1	36,267	4	36,267.00	4	1,763.50	4	7,054	1,763.50	1,763.50	21. Voertuigen met mechanische trac-tie op wegen (vrachtwagens, mo-torrijtuigen, autobussen).
22. Véhicules à traction mécanique sur routes (camions, voitures, auto-mobiles, autobus).	15	5,148,827	44	5,810,459	297	132,055.89	297	3,765.00	297	1,118,206	3,765.00	3,765.00	22. Voertuigen met mechanische trac-tie op spoor (spoorw., tramwegen).
23. Véhicules à traction mécanique sur rails (chemin de fer, tramways).	—	—	5	952,025	20	190,405.00	20	1,904.90	20	38,098	1,904.90	1,904.90	23. Voertuigen op spoor met allerban-de tractie (spoorwegen van mijnen, fabrieken, werken, enz.).
24. Véhicules sur rails à traction diver-se (voies ferrées de mines, usines, travaux, etc.).	—	—	—	—	8	—	8	3,965.00	8	31,720	3,965.00	3,965.00	24. Handstatelykheden.
25. Voies de fait par des personnes.	—	1,993,411	—	—	1	—	1	2,391.00	1	2,391	2,391.00	2,391.00	25. Handstatelykheden.
26. Autres causes.	5	—	—	—	—	—	—	—	—	—	—	—	26. Andere oorzaken.
<b>Total :</b>	<b>27</b>	<b>8,715,885</b>	<b>191</b>	<b>17,113,555</b>	<b>2,915</b>	<b>89,599.76</b>	<b>2,915</b>	<b>2,083.64</b>	<b>2,915</b>	<b>6,073,806</b>	<b>2,083.64</b>	<b>2,083.64</b>	<b>Total.</b>

## Chômage. — Werkloosheid.

### I. Nombre de chômeurs inscrits dans les bureaux de pointage communaux.

#### I. Bij de gemeentelijke stempelkantoren ingeschreven werklozen.

MOIS CHOMAGE	Chômeurs complets Volledig werklozen			Chômeurs partiels et accidentels Gedeeltelijk en toevallig werklozen			Total Totaal	Indice de roulement (1) Beurtcoëfficient	Nombre de journées perdues Verloren werkdagen	MAANDEN WERKLOOSHEID
	H. - M.	F. - V.	Tot.	H. - M.	F. - V.	Tot.				
<b>1953</b> Janvier .....	176,102	82,349	258,458	197,517	66,161	263,678	522,129	1,52	8,246,258	Januari.
Février .....	169,549	79,600	249,149	193,858	59,961	253,819	502,968	1.61	7,479,647	Februari.
Mars .....	158,527	79,605	238,132	109,436	60,566	170,002	408,134	1.66	7,377,076	Maart.
Avril .....	136,165	76,384	212,549	104,710	61,812	166,522	379,079	1.61	5,139,236	April.
Mai .....	134,352	79,526	213,878	118,296	68,166	186,462	400,340	1,77	6,404,496	Mei.
Juin .....	130,292	77,899	208,191	96,192	60,875	157,067	365,258	1.61	5,460,083	Juni.
Juillet .....	130,948	77,609	208,557	100,275	64,770	165,045	373,602	1.67	5,141,138	Juli.
Août .....	131,725	78,300	210,025	97,546	51,437	148,983	359,008	1.71	8,067,346	Augustus.
Septembre ...	128,668	74,713	203,381	90,019	45,542	135,561	338,942	1.66	4,898,880	September.
Octobre .....	125,613	72,465	198,078	89,777	45,071	134,848	332,926	1.60	4,983,453	October.
Novembre ...	154,756	77,705	232,461	108,286	59,312	167,598	400,059	1.68	6,889,820	November.
Décembre ....	167,743	80,511	248,254	129,294	70,656	199,950	448,204	1.55	6,340,912	December.
<b>1954</b> Janvier .....	191,758	87,835	279,593	256,042	72,034	328,076	607,669	1.65	11,066,085	Januari
Février .....	186,416	80,988	267,404	248,488	54,689	303,177	570,581	1.74	7,859,337	Februari.
Mars .....	163,180	77,079	240,259	97,478	48,577	146,055	386,314	1.55	5,983,096	Maart.
Avril .....	138,992	72,501	211,493	214,289	53,443	177,732	389,225	1.68	5,104,287	April.
Mai .....	137,858	74,988	212,846	145,875	57,483	203,358	416,204	1.90	6,354,319	Mei.
Juin .....	122,710	68,762	191,472	119,959	53,844	173,803	365,275	1.76	4,756,015	Juni.
Juillet .....	118,558	65,944	184,502	111,847	52,462	164,409	348,911	1.76	4,558,052	Juli.
Août .....	118,914	66,692	185,606	101,545	44,785	146,330	331,936	1.87	5,320,089	Augustus.
Septembre ...	100,442	62,432	162,874	93,303	41,730	135,033	297,907	1.84	3,885,491	September.
Octobre .....	98,194	60,996	159,190	109,723	46,671	156,394	315,584	2.—	4,568,155	October.
Novembre ...	107,045	59,872	166,917	87,231	47,954	135,185	302,102	1.71	4,070,255	November.
Décembre ...	124,799	61,378	186,177	99,258	59,600	158,858	345,035	1.65	4,600,190	December.

(1) L'indice de roulement est obtenu en divisant le nombre de chômeurs différents contrôlés au cours d'un mois par la moyenne journalière des chômeurs contrôlés au cours du même mois.

(1) De beurtcoëfficient wordt bekomen door deling van het aantal verschillende werklozen gecontroleerd in de loop van een maand door het daggemiddelde van de werklozen gecontroleerd gedurende de zelfde maand.

### II. Moyenne journalière du nombre de chômeurs contrôlés (1).

### II. Daggemiddelde van het aantal gecontroleerde werklozen (1).

#### Chômeurs complets, partiels et accidentels. - Volledig gedeeltelijk en toevallig werklozen.

MOIS CHOMAGE	1952			1953			1954			MAANDEN WERKLOOSHEID
	H. - M.	F. - V.	Tot.	H. - M.	F. - V.	Tot.	H. - M.	F. - V.	Tot.	
Janvier .....	205,885	98,694	304,579	246,166	97,612	343,778	268,602	99,360	367,962	Januari.
Février .....	208,808	98,533	307,341	218,835	92,648	311,483	237,068	90,763	327,831	Februari.
Mars .....	163,569	97,825	261,394	158,430	87,709	246,139	165,385	84,163	249,548	Maart.
Avril .....	153,774	99,594	253,368	146,060	89,882	235,942	149,615	82,469	232,084	April.
Mai .....	138,106	96,145	234,251	138,781	89,918	228,699	138,557	80,522	219,079	Mei.
Juin .....	137,156	94,975	232,131	137,317	90,174	227,491	129,250	77,592	206,842	Juni.
Juillet .....	129,373	87,630	217,003	136,792	86,736	223,528	125,359	72,817	198,176	Juli.
Août .....	121,519	83,513	205,032	128,058	81,161	209,219	110,276	67,060	177,336	Augustus.
Septembre .....	118,934	78,051	196,985	126,628	77,568	204,196	98,450	63,574	162,024	September.
Octobre .....	114,782	76,506	191,288	128,563	78,919	207,482	93,853	63,521	157,374	October.
Novembre .....	157,816	84,112	241,928	152,172	85,253	237,425	109,159	67,618	176,777	November.
Décembre .....	224,834	100,285	325,129	189,039	99,184	288,223	134,503	74,177	208,680	December.
<i>Moyenne de l'année:</i>	<b>155,343</b>	<b>91,195</b>	<b>246,538</b>	<b>157,967</b>	<b>87,840</b>	<b>245,807</b>	<b>147,674</b>	<b>77,078</b>	<b>224,752</b>	<i>Jaargemiddelde.</i>

(1) La moyenne journalière du nombre de chômeurs contrôlés est égale au total du nombre de chômeurs contrôlés chacun des jours ouvrables du mois divisé par le nombre de jours ouvrables du mois.

(1) Het daggemiddelde van het aantal gecontroleerde werklozen is gelijk aan het totaal aantal werklozen die iedere werkdag der maand gecontroleerd worden gedeeld door het aantal werkdagen der maand.



III. Moyenne journalière du nombre de chômeurs contrôlés.  
 III. Daggemiddelde van het aantal gecontroleerde werklozen.  
 A. Chômeurs complets (1). — A. Volledige werklozen (1).

MOIS CHOMAGE	1952			1953			1954			MAANDEN WERKLOOSHEID
	H. - M.	F. - V.	Tot.	H. - M.	F. - V.	Tot.	H. - M.	F. - V.	Tot.	
Janvier .....	133,557	69,937	203,494	151,630	72,432	224,062	161,058	74,457	235,515	Januari.
Février .....	135,806	68,518	204,324	142,639	70,155	212,794	155,999	71,068	227,067	Februari.
Mars .....	120,792	67,827	188,619	122,085	67,436	189,521	132,851	67,024	199,875	Maart.
Avril .....	112,094	68,193	180,287	111,140	67,323	178,463	117,866	64,011	181,877	April.
Mai .....	99,388	66,632	166,020	104,161	67,093	171,254	106,321	62,387	168,708	Mei.
Juin .....	98,153	65,712	163,865	104,303	66,946	171,249	99,382	59,029	158,611	Juni.
Juillet .....	94,646	63,734	158,380	106,368	65,553	171,921	98,361	55,880	154,241	Juli.
Août .....	89,680	62,027	151,707	99,981	63,768	163,749	87,179	53,131	140,310	Augustus.
Septembre .....	89,051	61,085	150,136	99,302	62,743	162,045	74,694	50,485	125,179	September.
Octobre .....	86,027	60,548	146,575	100,245	63,362	163,607	69,487	49,768	119,255	October.
Novembre .....	106,186	63,784	169,970	119,317	66,682	185,999	82,529	51,849	134,378	November.
Décembre .....	135,192	68,862	204,054	143,282	71,312	214,594	102,055	53,148	155,203	December.
<i>Moyenne de l'année :</i>	<b>108,059</b>	<b>65,511</b>	<b>173,570</b>	<b>116,625</b>	<b>66,989</b>	<b>183,614</b>	<b>107,458</b>	<b>59,468</b>	<b>166,926</b>	<i>Jaargemiddelde.</i>

(1) Par chômeur complet il faut entendre toute personne dont le contrat d'emploi ou de travail est rompu et celle en chômage pour une période indéterminée.

(1) Onder volledige werkloze dient ieder persoon verstaan waarvan het bedienden- of arbeidscontract verbroken is en degene die voor onbepaalde tijd werkloos is.

B. Chômeurs partiels (1) et accidentels (2). — B. Gedeeltelijk (1) en toevallig (2) werklozen.

MOIS CHOMAGE	1952			1953			1954			MAANDEN WERKLOOSHEID
	H. - M.	F. - V.	Tot.	H. - M.	F. - V.	Tot.	H. - M.	F. - V.	Tot.	
Janvier .....	72,328	28,757	101,085	94,536	25,180	119,716	107,544	24,903	132,447	Januari.
Février .....	73,002	30,015	103,017	76,196	22,493	98,689	81,069	19,695	100,764	Februari.
Mars .....	42,777	29,998	72,775	36,345	20,273	56,618	32,534	17,139	49,673	Maart.
Avril .....	41,680	31,401	73,081	34,920	22,559	57,479	31,749	18,458	50,207	April.
Mai .....	38,718	29,513	68,231	34,620	22,825	57,445	32,236	18,135	50,371	Mei.
Juin .....	39,003	29,263	68,266	33,014	23,228	56,242	29,668	18,563	48,231	Juni.
Juillet .....	34,727	23,896	58,623	30,424	21,183	51,607	26,998	16,937	43,935	Juli.
Août .....	31,839	21,486	53,325	28,077	17,393	45,470	23,097	13,929	37,026	Augustus.
Septembre .....	29,883	16,966	46,849	27,326	14,825	42,151	23,756	13,089	36,845	September.
Octobre .....	28,755	15,958	44,713	28,318	15,557	43,875	24,366	13,753	38,119	October.
Novembre .....	51,630	20,328	71,958	32,855	18,571	51,426	26,630	15,769	42,399	November.
Décembre .....	89,642	31,433	121,075	45,757	27,872	73,629	32,448	21,029	53,477	December.
<i>Moyenne de l'année :</i>	<b>47,284</b>	<b>25,684</b>	<b>72,968</b>	<b>41,342</b>	<b>20,851</b>	<b>62,193</b>	<b>40,216</b>	<b>17,610</b>	<b>57,826</b>	<i>Jaargemiddelde.</i>

(1) Les chômeurs partiels sont des personnes dont les périodes de travail alternent avec les périodes de chômage (travail par intermittence ou par roulement), les dockers en chômage sont également enregistrés sous cette rubrique.

(2) Les chômeurs accidentels sont des personnes dont le chômage résulte d'un cas de force majeure : gel, neige, bris de machine, etc.

(1) De gedeeltelijke werklozen zijn personen die beurtelings arbeiden of werkloos zijn (arbeid bij tussenpozen of bij afwisseling). De werkloze havenarbeiders worden eveneens onder deze rubriek vermeld.

(2) De toevallige werklozen zijn personen die wegens een geval van heilkracht werkloos zijn : vorst, sneeuw, machinebreuk, enz.

IV. Répartition par bureaux régionaux de la moyenne journalière des chômeurs contrôlés. — 1953.  
IV. Verdeling per gewestelijk kantoor van het daggemiddelde der gecontroleerde werklozen. — 1953.

1. Hommes. — 1. Mannen.

BUREAUX RÉGIONAUX	Janvier Januari	Février Februari	Mars Maart	Avril April	Mai Mei	Juin Juni	Juillet Juli	Août Augustus	Septembre September	Octobre October	Novembre November	Décembre December	Moyenne de l'année Jaarge- middelde	GEWESTELIJKE KANTOREN
Anvers .....	24,806	21,491	18,203	18,320	18,573	17,850	17,449	16,357	17,580	19,232	20,572	21,476	19,262	Antwerpen.
Boom .....	3,638	2,897	1,719	1,619	1,660	1,642	1,586	1,510	1,547	1,611	1,907	2,647	1,979	Boom.
Malines .....	9,031	7,246	5,787	5,360	5,363	5,220	5,273	4,866	4,780	4,847	5,754	7,125	5,857	Mechelen.
Turnhout .....	12,487	10,867	8,147	7,363	6,431	6,936	6,719	6,101	5,809	5,677	7,502	9,250	7,729	Turnhout.
<i>Anvers :</i>	<b>49,962</b>	<b>42,501</b>	<b>33,856</b>	<b>32,662</b>	<b>32,027</b>	<b>31,648</b>	<b>31,027</b>	<b>28,834</b>	<b>29,716</b>	<b>31,357</b>	<b>35,735</b>	<b>40,498</b>	<b>34,827</b>	<i>Antwerpen.</i>
Bruxelles .....	22,875	21,153	17,546	16,593	16,049	15,834	15,455	14,766	14,575	14,638	15,828	18,483	16,924	Brussel.
Louvain .....	10,043	9,231	6,220	5,397	4,469	5,035	5,087	4,246	4,269	3,920	5,785	7,820	5,908	Leuven.
Nivelles .....	3,700	3,314	1,725	1,506	1,383	1,300	1,214	1,053	1,038	923	1,232	1,958	1,675	Nijvel.
<i>Brabant :</i>	<b>36,618</b>	<b>33,698</b>	<b>25,491</b>	<b>23,496</b>	<b>21,901</b>	<b>22,169</b>	<b>21,756</b>	<b>20,065</b>	<b>19,882</b>	<b>19,481</b>	<b>22,845</b>	<b>28,261</b>	<b>24,507</b>	<i>Brabant.</i>
Bruges .....	8,106	6,080	4,125	3,391	2,990	3,109	3,244	3,351	3,764	3,794	4,667	5,659	4,324	Brugge.
Ypres .....	5,718	4,882	3,694	3,429	3,112	3,355	3,324	2,788	2,420	2,751	3,485	4,285	3,580	Ieper.
Courtrai .....	8,564	7,314	5,184	4,574	4,327	3,848	3,843	2,944	2,852	3,123	3,766	5,286	4,599	Kortrijk.
Mouscron .....	3,273	3,146	2,717	2,701	2,670	2,280	2,508	2,166	2,050	1,947	2,128	2,691	2,514	Moeskroen.
Ostende .....	12,163	10,135	7,807	7,017	5,152	6,015	6,246	6,045	5,592	5,407	7,906	9,508	7,372	Oostende.
Roulers .....	9,666	8,118	5,847	5,350	5,083	5,467	5,225	4,398	4,099	4,586	5,731	7,699	5,892	Roeselare.
<i>Flandre occidentale :</i>	<b>47,490</b>	<b>39,675</b>	<b>29,374</b>	<b>26,462</b>	<b>23,334</b>	<b>24,074</b>	<b>24,390</b>	<b>21,692</b>	<b>20,777</b>	<b>21,608</b>	<b>27,683</b>	<b>35,128</b>	<b>28,281</b>	<i>West-Vlaanderen.</i>
Alost .....	11,001	9,260	6,184	5,740	5,260	5,155	5,108	4,620	4,489	4,351	5,592	7,979	6,173	Aalst.
Termonde .....	4,765	3,777	2,751	2,655	2,535	2,479	2,461	2,382	2,451	2,557	2,891	3,664	2,927	Dendermonde.
Gand .....	23,500	21,087	17,370	16,195	15,729	15,357	15,366	14,486	13,741	13,182	14,995	18,756	16,579	Gent.
Renix .....	5,250	4,921	4,232	4,143	3,851	3,637	3,558	3,204	2,836	2,718	3,278	4,421	3,821	Ronse.
Saint-Nicolas .....	8,436	7,024	5,487	4,575	4,992	4,649	5,204	4,922	5,071	4,984	5,720	6,710	5,630	Sint-Niklaas.
<i>Flandre orientale :</i>	<b>52,952</b>	<b>46,069</b>	<b>36,024</b>	<b>33,308</b>	<b>32,367</b>	<b>31,277</b>	<b>31,697</b>	<b>29,614</b>	<b>28,588</b>	<b>27,792</b>	<b>32,508</b>	<b>41,580</b>	<b>35,130</b>	<i>Oost-Vlaanderen.</i>
Charleroi .....	4,641	4,799	2,780	2,304	2,072	1,979	2,081	2,349	2,497	2,399	2,832	3,607	2,843	Charleroi.
La Louvière .....	2,898	2,823	1,833	1,601	2,085	1,901	1,802	1,685	1,706	1,863	2,326	3,075	2,125	La Louvière.
Mons .....	4,876	4,254	3,295	3,622	3,454	3,210	3,131	3,431	3,255	3,374	3,665	4,434	3,649	Bergen.
Tournai .....	10,048	8,892	6,225	5,966	5,560	5,316	5,177	4,694	4,276	4,252	5,177	7,146	6,016	Doornik.
<i>Hainaut :</i>	<b>22,463</b>	<b>20,768</b>	<b>14,133</b>	<b>13,553</b>	<b>13,171</b>	<b>12,406</b>	<b>12,191</b>	<b>12,159</b>	<b>11,734</b>	<b>11,888</b>	<b>14,000</b>	<b>18,262</b>	<b>14,633</b>	<i>Hennegouwen.</i>
Huy .....	3,251	3,488	1,795	1,583	1,563	1,586	1,432	1,447	1,522	1,390	1,659	2,478	1,913	Hoel.
Liège .....	7,087	7,235	5,149	4,533	4,515	4,697	4,740	4,958	5,470	5,608	5,916	6,638	5,522	Luik.
Verviers .....	5,749	5,761	3,531	3,036	2,905	2,512	2,421	2,378	2,182	2,441	2,717	3,716	3,257	Verviers.
<i>Liège :</i>	<b>16,087</b>	<b>16,484</b>	<b>10,475</b>	<b>9,152</b>	<b>8,983</b>	<b>8,795</b>	<b>8,593</b>	<b>8,783</b>	<b>9,174</b>	<b>9,439</b>	<b>10,292</b>	<b>12,832</b>	<b>10,692</b>	<i>Luik.</i>
Hasselt .....	7,711	6,625	4,072	3,611	3,514	3,415	3,529	3,432	3,260	3,063	3,858	4,876	4,217	Hasselt.
Tongres .....	3,304	3,026	1,610	1,236	1,174	1,126	1,187	1,164	1,063	1,181	1,645	2,341	1,654	Tongeren.
<i>Limbourg :</i>	<b>11,015</b>	<b>9,651</b>	<b>5,682</b>	<b>4,837</b>	<b>4,688</b>	<b>4,541</b>	<b>4,716</b>	<b>4,596</b>	<b>4,323</b>	<b>4,244</b>	<b>5,503</b>	<b>7,217</b>	<b>5,871</b>	<i>Limburg.</i>
Arlon .....	4,115	4,370	905	453	319	384	430	553	608	774	1,156	2,060	1,310	Aarlen.
<i>Luxembourg :</i>	<b>4,115</b>	<b>4,370</b>	<b>905</b>	<b>453</b>	<b>319</b>	<b>384</b>	<b>430</b>	<b>553</b>	<b>608</b>	<b>774</b>	<b>1,156</b>	<b>2,060</b>	<b>1,310</b>	<i>Luxembourg.</i>
Namur .....	5,464	5,619	2,490	2,137	1,991	2,023	1,992	1,762	1,826	1,980	2,450	3,251	2,716	Namen.
<i>Namur :</i>	<b>5,464</b>	<b>5,619</b>	<b>2,490</b>	<b>2,137</b>	<b>1,991</b>	<b>2,023</b>	<b>1,992</b>	<b>1,762</b>	<b>1,826</b>	<b>1,980</b>	<b>2,450</b>	<b>3,251</b>	<b>2,716</b>	<i>Namen.</i>
<i>Le Royaume :</i>	<b>246,166</b>	<b>218,835</b>	<b>158,430</b>	<b>146,060</b>	<b>138,781</b>	<b>137,317</b>	<b>136,792</b>	<b>128,058</b>	<b>126,628</b>	<b>128,563</b>	<b>152,172</b>	<b>189,039</b>	<b>157,967</b>	<i>Het Rijk.</i>

IV. Répartition par bureaux régionaux de la moyenne journalière des chômeurs contrôlés. — 1954.  
IV. Verdeling per gewestelijk kantoor van het daggemiddelde der gecontroleerde werklozen. — 1954.

1. Hommes. — 1. Mannen.

BUREAUX RÉGIONAUX	Janvier Januari	Février Februari	Mars Maart	Avril April	Mai Mei	Juin Juni	Juillet Juli	Août Augustus	Septembre September	Octobre October	Novembre November	Décembre December	Moyenne de l'année Jaarge- middelde	GEWESTELIJKE KANTOREN
Anvers .....	26,783	24,290	19,758	17,846	16,067	15,597	14,933	14,162	14,971	13,874	16,122	16,136	17,603	Antwerpen.
Boom .....	3,659	3,058	1,658	1,275	1,177	1,078	1,077	948	957	1,052	1,334	1,806	1,608	Boom.
Malines .....	9,777	8,348	6,106	5,666	5,110	4,823	4,820	4,176	3,437	3,444	4,101	4,962	5,432	Mechelen.
Turnhout .....	12,648	11,688	8,226	7,239	6,159	5,975	6,027	4,785	4,031	3,817	4,931	6,543	6,863	Turnhout.
<i>Anvers:</i>	<b>52,867</b>	<b>47,384</b>	<b>35,748</b>	<b>32,026</b>	<b>28,513</b>	<b>27,473</b>	<b>26,857</b>	<b>24,071</b>	<b>23,396</b>	<b>22,187</b>	<b>26,488</b>	<b>29,447</b>	<b>31,506</b>	<i>Antwerpen.</i>
Bruxelles .....	24,480	22,109	17,220	15,407	14,596	13,713	12,981	12,175	11,062	10,506	11,099	12,364	14,909	Brussel.
Louvain .....	11,294	9,877	6,732	5,800	4,735	4,536	4,397	3,729	2,369	1,959	2,862	4,351	5,264	Leuven.
Nivelles .....	4,562	3,622	1,656	1,268	1,093	957	928	876	607	438	530	946	1,495	Nijvel.
<i>Brabant:</i>	<b>40,336</b>	<b>35,608</b>	<b>25,608</b>	<b>22,475</b>	<b>20,424</b>	<b>19,206</b>	<b>18,306</b>	<b>16,780</b>	<b>14,038</b>	<b>12,903</b>	<b>14,491</b>	<b>17,661</b>	<b>21,668</b>	<i>Brabant.</i>
Bruges .....	8,845	7,417	5,015	4,272	3,842	3,330	3,280	3,422	3,432	3,330	3,921	4,719	4,609	Brugge.
Ypres .....	5,604	5,006	3,540	3,239	2,905	2,715	2,733	2,282	1,552	1,747	2,494	3,297	3,103	Ieper.
Courtrai .....	7,905	6,471	4,526	4,082	3,933	3,767	3,666	2,922	2,109	2,175	2,684	3,726	4,030	Kortrijk.
Mouscron .....	3,127	2,961	2,528	2,571	2,447	2,271	2,325	1,866	1,718	1,753	1,915	2,101	2,301	Moeskroen.
Ostende .....	12,272	11,146	8,446	7,637	5,984	5,681	6,137	5,407	4,963	4,164	6,333	8,027	7,182	Oostende.
Roulers .....	9,692	8,299	6,124	5,321	4,551	4,815	4,326	3,369	2,696	2,978	3,985	6,048	5,192	Roeselare.
<i>Flandre occidentale:</i>	<b>47,445</b>	<b>41,300</b>	<b>30,179</b>	<b>27,122</b>	<b>23,662</b>	<b>22,579</b>	<b>22,467</b>	<b>19,268</b>	<b>16,470</b>	<b>16,147</b>	<b>21,332</b>	<b>27,918</b>	<b>26,417</b>	<i>West-Vlaanderen.</i>
Alost .....	11,604	9,614	5,845	4,864	4,358	4,267	4,078	3,907	3,198	3,223	3,993	5,277	5,412	Aalst.
Termonde .....	5,252	4,378	2,968	2,705	2,598	2,433	2,372	2,142	1,904	1,913	2,149	2,541	2,805	Dendermonde.
Gand .....	23,622	21,022	16,685	15,472	14,786	14,247	13,899	12,071	11,177	10,840	11,976	14,607	15,089	Gent.
Renaix .....	5,802	5,089	3,902	3,497	3,374	3,102	2,987	2,787	2,398	2,169	2,336	3,137	3,404	Ronse.
Saint-Nicolas .....	8,714	7,714	5,981	5,490	5,203	4,965	4,785	4,369	4,174	4,109	4,753	5,547	5,504	Sint-Niklaas.
<i>Flandre orientale:</i>	<b>54,994</b>	<b>47,817</b>	<b>35,381</b>	<b>32,028</b>	<b>30,319</b>	<b>29,014</b>	<b>28,121</b>	<b>25,276</b>	<b>22,851</b>	<b>22,254</b>	<b>25,207</b>	<b>31,109</b>	<b>32,214</b>	<i>Oost-Vlaanderen.</i>
Charleroi .....	6,663	5,380	3,499	2,881	2,466	2,080	1,843	1,712	1,260	1,212	1,217	1,387	2,685	Charleroi.
La Louvière .....	4,908	3,756	2,227	2,030	2,352	2,148	1,923	1,589	1,296	1,116	1,213	1,426	2,203	La Louvière.
Mons .....	6,202	5,211	3,842	4,305	4,341	4,150	3,682	3,089	3,039	2,938	2,764	3,195	3,923	Bergen.
Tournai .....	10,328	9,196	6,198	5,640	5,280	4,973	4,907	4,232	3,254	2,982	3,503	4,904	5,491	Doornik.
<i>Hainaut:</i>	<b>28,101</b>	<b>23,543</b>	<b>15,766</b>	<b>14,856</b>	<b>14,439</b>	<b>13,351</b>	<b>12,355</b>	<b>10,622</b>	<b>8,849</b>	<b>8,249</b>	<b>8,697</b>	<b>10,912</b>	<b>14,302</b>	<i>Henegouwen.</i>
Huy .....	4,428	3,659	2,072	1,745	1,630	1,406	1,352	1,114	846	718	864	1,465	1,802	Hoei.
Liège .....	9,596	8,031	5,747	5,061	4,817	4,335	4,056	3,964	3,805	3,832	4,047	4,496	5,201	Luik.
Verviers .....	5,775	5,112	3,135	2,659	2,552	2,199	2,253	2,141	2,119	2,107	2,073	2,721	2,937	Verviers.
<i>Liège:</i>	<b>19,799</b>	<b>16,802</b>	<b>10,954</b>	<b>9,465</b>	<b>8,999</b>	<b>7,940</b>	<b>7,661</b>	<b>7,219</b>	<b>6,770</b>	<b>6,657</b>	<b>6,984</b>	<b>8,682</b>	<b>9,940</b>	<i>Luik.</i>
Hasselt .....	8,514	10,384	5,011	6,422	7,666	5,343	5,518	3,449	3,058	2,347	2,700	3,416	5,348	Hasselt.
Tongres .....	4,211	3,443	2,036	2,116	1,829	1,823	1,735	1,461	1,352	1,465	1,103	1,635	2,044	Tongeren.
<i>Limbourg:</i>	<b>12,725</b>	<b>13,827</b>	<b>7,047</b>	<b>8,538</b>	<b>9,495</b>	<b>7,166</b>	<b>7,253</b>	<b>4,910</b>	<b>4,410</b>	<b>3,812</b>	<b>3,803</b>	<b>5,051</b>	<b>7,392</b>	<i>Limburg.</i>
Arlon .....	5,502	4,721	1,678	784	638	653	653	603	460	490	788	1,821	1,604	Aarlen.
<i>Luxembourg:</i>	<b>5,502</b>	<b>4,721</b>	<b>1,678</b>	<b>784</b>	<b>638</b>	<b>653</b>	<b>653</b>	<b>603</b>	<b>460</b>	<b>490</b>	<b>788</b>	<b>1,821</b>	<b>1,604</b>	<i>Luxemburg.</i>
Namur .....	6,833	6,066	3,024	2,321	2,068	1,868	1,686	1,527	1,206	1,154	1,369	1,902	2,631	Namen.
<i>Namur:</i>	<b>6,833</b>	<b>6,066</b>	<b>3,024</b>	<b>2,321</b>	<b>2,068</b>	<b>1,868</b>	<b>1,686</b>	<b>1,527</b>	<b>1,206</b>	<b>1,154</b>	<b>1,369</b>	<b>1,902</b>	<b>2,631</b>	<i>Namen.</i>
<i>Le Royaume:</i>	<b>268,602</b>	<b>237,068</b>	<b>165,385</b>	<b>149,615</b>	<b>138,557</b>	<b>129,250</b>	<b>125,359</b>	<b>110,276</b>	<b>98,450</b>	<b>93,853</b>	<b>109,159</b>	<b>134,503</b>	<b>147,674</b>	<i>Het Rijk.</i>

IV. Répartition par bureaux régionaux de la moyenne journalière des chômeurs contrôlés. 1953.  
IV. Verdeling per gewestelijk kantoor van het daggemiddelde der gecontroleerde werklozen. — 1953.

2. Femmes. — 2. Vrouwen.

BUREAUX REGIONAUX	Janvier Januari	Février Februari	Mars Maart	Avril April	Mai Mei	Jun Juni	Juillet Juli	Août Augustus	Septembre September	Octobre October	Novembre November	Décembre December	Moyenne de l'année Jaarlijk- middelde	GEWESTELIJKE KANTOREN
Anvers .....	13,059	12,669	12,171	12,060	11,794	11,823	11,674	11,312	11,409	11,666	11,990	12,631	12,007	Antwerpen.
Boom .....	2,917	2,926	2,452	1,768	1,578	1,646	1,530	1,416	1,493	2,200	2,653	2,938	2,121	Boom.
Malines .....	4,028	3,796	3,591	3,521	3,351	3,396	3,070	3,125	3,120	3,335	3,792	4,446	3,539	Mechelen.
Turnhout .....	4,147	4,031	3,886	3,941	3,562	3,525	3,295	3,059	2,898	3,025	3,375	3,849	3,541	Turnhout.
<i>Anvers :</i>	<b>24,151</b>	<b>23,422</b>	<b>22,100</b>	<b>21,290</b>	<b>20,285</b>	<b>20,390</b>	<b>19,569</b>	<b>18,912</b>	<b>18,920</b>	<b>20,226</b>	<b>21,310</b>	<b>23,864</b>	<b>21,208</b>	<i>Antwerpen.</i>
Bruxelles .....	14,762	13,541	12,463	12,560	12,776	13,337	13,239	12,591	11,744	11,547	12,322	13,903	12,868	Brussel.
Louvain .....	2,711	2,646	2,560	2,582	2,334	2,405	2,334	2,140	1,812	1,694	2,211	2,796	2,347	Leuven.
Nivelles .....	1,075	1,003	949	1,004	1,159	1,244	1,150	1,001	839	812	909	1,129	1,020	Nijvel.
<i>Brabant :</i>	<b>18,548</b>	<b>17,190</b>	<b>15,972</b>	<b>16,146</b>	<b>16,269</b>	<b>16,986</b>	<b>16,723</b>	<b>15,732</b>	<b>14,395</b>	<b>14,653</b>	<b>15,442</b>	<b>17,328</b>	<b>16,235</b>	<i>Brabant.</i>
Bruges .....	2,587	2,537	2,195	2,061	2,000	1,832	1,362	1,232	1,865	2,239	2,448	2,526	2,066	Brugge.
Ypres .....	1,499	1,489	1,472	1,424	1,458	1,272	1,242	1,052	1,101	1,173	1,177	1,323	1,306	Ieper.
Courtrai .....	3,286	2,866	2,786	3,094	3,196	2,942	3,057	2,671	2,375	1,948	1,984	2,397	2,705	Kortrijk.
Mouscron .....	1,757	1,767	1,843	2,056	2,081	1,741	1,837	1,663	1,554	1,374	1,393	1,619	1,723	Moeskroen.
Oostende .....	4,128	4,195	3,967	3,904	3,596	3,261	2,277	3,216	3,216	3,918	4,189	4,372	3,607	Oostende.
Roulers .....	2,087	1,886	1,968	2,356	2,668	2,822	2,535	2,047	1,999	2,066	2,514	2,746	2,301	Roeselare.
<i>Flandre occidentale :</i>	<b>15,344</b>	<b>14,740</b>	<b>14,231</b>	<b>14,895</b>	<b>14,999</b>	<b>13,870</b>	<b>12,396</b>	<b>10,942</b>	<b>12,110</b>	<b>12,718</b>	<b>13,655</b>	<b>14,983</b>	<b>13,708</b>	<i>West-Vlaanderen.</i>
Alost .....	5,218	4,569	4,266	4,821	4,858	5,174	5,108	4,352	3,863	3,714	4,174	5,872	4,636	Aalst.
Termonde .....	1,697	1,638	1,430	1,472	1,478	1,582	1,588	1,459	1,354	1,296	1,348	1,818	1,505	Dendermonde.
Gand .....	9,072	8,412	8,117	8,745	9,362	9,614	9,245	8,982	8,044	7,845	8,224	10,002	8,784	Gent.
Renaix .....	2,113	1,923	2,178	2,562	2,729	2,555	2,552	2,391	2,013	1,841	1,885	2,257	2,257	Ronse.
Saint-Nicolas .....	3,227	3,241	3,251	3,264	3,183	2,989	2,777	2,392	2,059	2,061	2,268	3,553	2,843	Sint-Niklaas.
<i>Flandre orientale :</i>	<b>21,327</b>	<b>19,783</b>	<b>19,242</b>	<b>20,864</b>	<b>21,610</b>	<b>21,914</b>	<b>21,270</b>	<b>19,576</b>	<b>17,333</b>	<b>16,757</b>	<b>17,899</b>	<b>23,618</b>	<b>20,925</b>	<i>Oost-Vlaanderen.</i>
Charleroi .....	2,119	2,176	1,962	1,942	1,978	1,972	1,964	1,860	1,875	1,899	1,992	2,182	1,989	Charleroi.
La Louvière .....	1,125	989	767	648	670	867	824	747	772	968	1,309	1,413	921	La Louvière.
Mons .....	2,937	2,710	2,593	2,843	2,894	3,038	2,985	2,813	2,640	2,719	2,852	3,079	2,836	Bergen.
Tournai .....	2,885	2,472	2,389	2,697	2,796	2,630	2,586	2,322	1,949	1,790	2,070	2,940	2,450	Doornik.
<i>Hainaut :</i>	<b>9,066</b>	<b>8,347</b>	<b>7,711</b>	<b>8,130</b>	<b>8,338</b>	<b>8,507</b>	<b>8,359</b>	<b>7,742</b>	<b>7,236</b>	<b>7,376</b>	<b>8,223</b>	<b>9,614</b>	<b>8,196</b>	<i>Henegouwen.</i>
Huy .....	495	486	434	460	425	445	443	416	385	381	433	483	440	Hoëi.
Liège .....	2,783	2,779	2,461	2,436	2,520	2,639	2,619	2,791	2,625	2,666	2,770	3,269	2,690	Luik.
Verviers .....	2,284	2,350	2,201	2,389	2,364	2,366	2,317	2,150	1,841	1,994	2,003	2,303	2,208	Verviers.
<i>Liège :</i>	<b>5,562</b>	<b>5,615</b>	<b>5,096</b>	<b>5,285</b>	<b>5,309</b>	<b>5,450</b>	<b>5,379</b>	<b>5,357</b>	<b>4,851</b>	<b>5,041</b>	<b>5,206</b>	<b>6,655</b>	<b>5,338</b>	<i>Luik.</i>
Hasselt .....	1,549	1,541	1,462	1,482	1,401	1,372	1,391	1,306	1,171	1,116	1,251	1,345	1,364	Hasselt.
Tongres .....	255	226	214	176	185	192	193	177	157	166	178	228	195	Tongeren.
<i>Limbourg :</i>	<b>1,804</b>	<b>1,767</b>	<b>1,676</b>	<b>1,658</b>	<b>1,586</b>	<b>1,564</b>	<b>1,584</b>	<b>1,483</b>	<b>1,328</b>	<b>1,282</b>	<b>1,429</b>	<b>1,573</b>	<b>1,559</b>	<i>Limbourg.</i>
Arlon .....	169	156	122	103	91	83	76	86	77	95	123	144	109	Aarlen.
<i>Luxembourg :</i>	<b>169</b>	<b>156</b>	<b>122</b>	<b>103</b>	<b>91</b>	<b>83</b>	<b>76</b>	<b>86</b>	<b>77</b>	<b>95</b>	<b>123</b>	<b>144</b>	<b>109</b>	<i>Luxembourg.</i>
Namur .....	1,641	1,628	1,559	1,511	1,431	1,410	1,380	1,331	1,318	1,371	1,466	1,505	1,462	Namen.
<i>Namur :</i>	<b>1,641</b>	<b>1,628</b>	<b>1,559</b>	<b>1,511</b>	<b>1,431</b>	<b>1,410</b>	<b>1,380</b>	<b>1,331</b>	<b>1,318</b>	<b>1,371</b>	<b>1,466</b>	<b>1,505</b>	<b>1,462</b>	<i>Namen.</i>
<i>Le Royaume :</i>	<b>97,612</b>	<b>92,648</b>	<b>87,709</b>	<b>89,882</b>	<b>89,918</b>	<b>90,174</b>	<b>86,736</b>	<b>81,161</b>	<b>77,568</b>	<b>78,919</b>	<b>85,253</b>	<b>99,184</b>	<b>87,840</b>	<i>Het Rijk.</i>

IV. Répartition par bureaux régionaux de la moyenne journalière des chômeurs contrôlés. — 1954.  
IV. Verdeling per gewestelijk kantoor van het daggemiddelde der gecontroleerde werklozen. — 1954.

2. Femmes. — 2. Vrouwen.

BUREAUX RÉGIONAUX	Janvier Januari	Février Februari	Mars Maart	Avril April	Mai Mei	Juin Juni	Juillet Juli	Août Augustus	Septembre September	Octobre October	Novembre November	Décembre December	Moyenne de l'année jaarge- middelde	GEWESTELIJKE KANTOREN
Anvers .....	13,602	12,826	12,233	12,085	11,539	10,935	10,462	9,871	9,434	9,104	9,117	9,253	10,898	Antwerpen.
Boom .....	2,781	2,476	1,836	1,086	845	782	766	667	804	1,667	2,029	2,137	1,493	Boom.
Malines .....	4,424	4,092	3,836	3,756	3,415	3,220	3,055	2,708	2,681	2,700	3,035	3,381	3,357	Mechelen.
Turnhout .....	3,955	3,732	3,571	3,531	2,971	2,647	2,413	2,320	1,900	1,852	2,119	2,467	2,792	Turnhout.
<i>Anvers :</i>	<b>24,762</b>	<b>23,126</b>	<b>21,476</b>	<b>20,458</b>	<b>18,770</b>	<b>17,584</b>	<b>16,696</b>	<b>15,566</b>	<b>14,819</b>	<b>15,333</b>	<b>16,300</b>	<b>17,238</b>	<b>18,540</b>	<i>Antwerpen.</i>
Bruxelles .....	14,380	13,267	12,007	11,498	11,410	11,523	10,925	10,178	9,157	8,482	9,085	9,835	11,005	Brussel.
Louvain .....	2,762	2,609	2,555	2,513	2,119	2,014	1,887	1,916	1,666	1,494	1,835	2,168	2,125	Leuven.
Nivelles .....	1,034	912	789	781	754	812	794	750	690	635	666	755	783	Nijvel.
<i>Brabant :</i>	<b>18,176</b>	<b>16,788</b>	<b>15,351</b>	<b>14,792</b>	<b>14,283</b>	<b>14,349</b>	<b>13,606</b>	<b>12,844</b>	<b>11,513</b>	<b>10,611</b>	<b>11,586</b>	<b>12,758</b>	<b>13,913</b>	<i>Brabant.</i>
Bruges .....	2,617	2,449	2,057	1,590	1,579	1,323	922	814	1,372	1,814	2,014	2,035	1,717	Brugge.
Ypres .....	1,318	1,243	1,193	1,185	1,193	1,076	1,002	884	820	954	1,032	1,065	1,081	Ieper.
Courtrai .....	2,398	2,108	2,017	2,076	2,129	1,994	1,899	1,658	1,541	1,300	1,280	1,519	1,833	Kortrijk.
Mouscron .....	1,512	1,471	1,441	1,588	1,648	1,539	1,679	1,397	1,291	1,277	1,412	1,318	1,463	Moeskroen.
Ostende .....	4,524	4,431	4,199	3,765	3,571	2,995	2,091	1,763	2,676	3,352	3,711	3,671	3,388	Oostende.
Roulers .....	2,183	1,884	1,815	2,056	2,046	2,377	1,858	1,445	1,402	1,533	1,701	1,905	1,844	Rooselare.
<i>Flandre occidentale :</i>	<b>14,552</b>	<b>13,586</b>	<b>12,722</b>	<b>12,260</b>	<b>12,166</b>	<b>11,304</b>	<b>9,451</b>	<b>7,961</b>	<b>9,102</b>	<b>10,230</b>	<b>11,150</b>	<b>11,513</b>	<b>11,326</b>	<i>West-Vlaanderen.</i>
Alost .....	5,403	4,358	3,794	3,762	3,682	3,783	3,560	3,369	2,710	2,582	2,793	3,664	3,638	Aalst.
Termonde .....	1,647	1,523	1,398	1,382	1,332	1,281	1,230	1,145	1,048	1,032	1,154	1,339	1,299	Dendermonde.
Gand .....	9,120	8,351	8,047	8,324	8,637	8,591	8,322	7,609	7,182	6,822	6,994	8,106	8,013	Gent.
Renaix .....	2,190	1,856	1,823	1,900	2,109	1,949	1,937	1,815	1,584	1,382	1,277	1,580	1,792	Ronse.
Saint-Nicolas .....	3,805	3,655	3,613	3,652	3,517	2,982	2,747	2,258	2,001	1,936	2,099	2,743	2,915	Sint-Niklaas.
<i>Flandre orientale :</i>	<b>22,165</b>	<b>19,743</b>	<b>18,675</b>	<b>19,020</b>	<b>19,277</b>	<b>18,586</b>	<b>17,796</b>	<b>16,196</b>	<b>14,525</b>	<b>13,800</b>	<b>14,317</b>	<b>17,482</b>	<b>17,657</b>	<i>Oost-Vlaanderen.</i>
Charleroi .....	2,343	2,069	1,885	1,902	1,870	1,866	1,807	1,775	1,685	1,631	1,756	1,796	1,870	Charleroi.
La Louvière .....	1,033	804	628	560	644	804	797	714	632	767	1,078	1,186	803	La Louvière.
Mons .....	3,084	2,820	2,639	2,721	2,672	2,773	2,689	2,443	2,438	2,392	2,510	2,629	2,651	Bergen.
Tournai .....	3,107	2,537	2,330	2,396	2,503	2,279	2,063	1,816	1,572	1,511	1,595	2,067	2,156	Doornik.
<i>Hainaut :</i>	<b>9,567</b>	<b>8,230</b>	<b>7,482</b>	<b>7,579</b>	<b>7,689</b>	<b>7,722</b>	<b>7,356</b>	<b>6,748</b>	<b>6,347</b>	<b>6,301</b>	<b>6,939</b>	<b>7,678</b>	<b>7,480</b>	<i>Henegouwen.</i>
Huy .....	525	441	401	442	419	403	413	410	378	337	355	419	413	Hoei.
Liège .....	3,746	3,267	2,945	2,671	2,734	2,680	2,574	2,549	2,399	2,430	2,426	2,535	2,760	Luik.
Verviers .....	2,401	2,299	2,094	2,309	2,411	2,323	2,400	2,265	2,140	2,193	2,086	2,032	2,252	Verviers.
<i>Liège :</i>	<b>6,672</b>	<b>6,007</b>	<b>5,440</b>	<b>5,422</b>	<b>5,564</b>	<b>5,406</b>	<b>5,387</b>	<b>5,224</b>	<b>4,917</b>	<b>4,960</b>	<b>4,867</b>	<b>4,986</b>	<b>5,425</b>	<i>Luik.</i>
Hasselt .....	1,394	1,305	1,248	1,263	1,213	1,180	1,156	1,133	1,051	1,005	1,053	1,057	1,174	Hasselt.
Tongres .....	220	194	193	175	163	168	165	167	137	115	124	138	163	Tongeren.
<i>Limbourg :</i>	<b>1,614</b>	<b>1,499</b>	<b>1,441</b>	<b>1,438</b>	<b>1,376</b>	<b>1,348</b>	<b>1,321</b>	<b>1,300</b>	<b>1,188</b>	<b>1,120</b>	<b>1,177</b>	<b>1,195</b>	<b>1,337</b>	<i>Limburg.</i>
Arlon .....	208	188	138	129	100	102	109	100	102	122	129	132	130	Aarlen.
<i>Luxembourg :</i>	<b>208</b>	<b>188</b>	<b>138</b>	<b>129</b>	<b>100</b>	<b>102</b>	<b>109</b>	<b>100</b>	<b>102</b>	<b>122</b>	<b>129</b>	<b>132</b>	<b>130</b>	<i>Luxembourg.</i>
Namur .....	1,644	1,596	1,438	1,371	1,297	1,191	1,095	1,121	1,061	1,044	1,153	1,195	1,270	Namen.
<i>Namur :</i>	<b>1,644</b>	<b>1,596</b>	<b>1,438</b>	<b>1,371</b>	<b>1,297</b>	<b>1,191</b>	<b>1,095</b>	<b>1,121</b>	<b>1,061</b>	<b>1,044</b>	<b>1,153</b>	<b>1,195</b>	<b>1,270</b>	<i>Namen.</i>
<i>Le Royaume :</i>	<b>99,360</b>	<b>90,763</b>	<b>84,163</b>	<b>82,469</b>	<b>80,522</b>	<b>77,592</b>	<b>72,817</b>	<b>67,060</b>	<b>63,574</b>	<b>63,521</b>	<b>67,618</b>	<b>74,177</b>	<b>77,078</b>	<i>Het Rijk.</i>

V. Moyenne journalière des chômeurs contrôlés. — 1953. — Daggemiddelde der gecontroleerde werklozen.  
Répartition par branches d'activité et par mois. — Verdeling per nijverheidstakken en per maand.

1. Chômeurs complets : hommes. — 1. Volledige werklozen : mannen.

BRANCHES D'ACTIVITÉ	Janvier Januari	Février Februari	Mars Maart	Avril April	Mai Mei	Juin Juni	Juillet Juli	Août Augustus	Septembre September	Octobre October	Novembre November	Décembre December	Moyenne de l'année Jaarge- middelde	NIJVERHEIDS- TAKKEN
A Agriculture .....	14,947	14,545	12,139	11,107	7,014	10,005	9,836	8,938	7,409	5,959	11,538	14,967	10,634	Lan. A
A Forêt, chasse, pêche .....	1,099	1,049	799	856	959	927	907	922	935	952	1,024	1,103	961	Bos, jacht, visvangst. A
M Mines .....	992	1,045	1,045	1,021	1,046	1,087	1,065	1,015	1,043	1,069	1,258	1,353	1,087	Mijnen. A
C Pierre .....	2,007	2,024	1,554	1,428	1,342	1,226	1,263	1,225	1,256	1,250	1,490	1,838	1,485	Steen. C
D Céramique .....	4,627	4,133	2,855	1,774	1,280	1,201	1,224	1,174	1,435	1,699	2,423	3,572	2,271	Aardewerk. D
D Verre .....	846	774	674	636	627	618	637	602	650	603	619	715	669	Glas. D
A Diamant .....	2,635	2,436	2,514	2,803	2,830	2,864	2,821	2,730	2,423	2,340	2,544	2,651	2,630	Diamant. A
B Construction .....	40,464	36,081	26,970	22,208	20,040	19,416	20,278	18,865	19,226	20,161	26,091	35,545	25,251	Bouw. B
A Bois .....	11,013	10,012	8,566	7,520	7,119	6,591	6,977	6,334	6,127	6,317	7,307	9,197	7,734	Hout. A
D Métal .....	21,284	20,888	19,275	18,284	18,485	18,036	18,531	17,489	18,463	19,003	20,693	22,552	19,370	Metaal. D
D Chimie .....	1,549	1,493	1,446	1,431	1,388	1,285	1,321	1,254	1,244	1,272	1,350	1,436	1,372	Chemie. D
A Papier .....	654	616	629	611	665	670	668	620	556	550	641	586	624	Papier. A
A Livre .....	905	871	847	811	815	779	807	741	804	798	769	863	819	Boek. A
C Textile .....	14,816	14,328	12,756	12,032	12,176	11,597	12,052	10,710	10,006	10,150	11,392	13,296	12,078	Textiel. C
C Vêtement .....	3,094	2,819	2,223	1,941	1,921	2,100	2,225	2,170	2,324	2,165	2,450	2,931	2,357	Kleding. C
C Cuir .....	3,020	2,678	2,367	2,371	2,627	2,838	2,889	2,706	2,608	2,603	2,909	3,612	2,764	Leder. C
A Alimentation .....	5,570	5,343	4,945	4,564	4,370	4,044	4,061	3,973	3,891	3,829	4,314	5,227	4,510	Voeding. A
A Tabac .....	665	603	585	616	596	528	531	519	510	516	575	581	567	Tabak. A
B Transport .....	11,796	11,406	10,519	10,096	9,938	9,781	9,840	9,552	9,602	9,924	10,681	11,839	10,388	Verkeer. B
B Dockers .....	—	—	—	—	—	—	—	—	—	—	—	—	—	Dokwerkers. B
B Réparateurs de navires .....	—	—	—	—	—	—	—	—	—	—	—	—	—	Scheepherstellers. B
A Hôtels, restaurants .....	2,269	2,257	2,212	1,961	1,831	1,686	1,512	1,559	1,776	2,116	2,168	2,132	1,960	Hôtels, Spijshuizen. A
A Gens de maison .....	581	583	553	534	559	530	532	513	544	546	565	592	555	Huispersoneel. A
A Service personnes et biens .....	337	300	297	279	249	223	222	214	249	245	256	285	263	Verzorging. A
E Employés .....	5,744	5,660	5,623	5,527	5,469	5,458	5,399	5,381	5,419	5,467	5,611	5,761	5,541	Bedienden. E
E Artistes .....	716	695	692	729	815	813	770	775	802	711	649	648	735	Kunstenaars. E
<b>Total :</b>	<b>151,630</b>	<b>142,639</b>	<b>122,085</b>	<b>111,140</b>	<b>104,161</b>	<b>104,303</b>	<b>106,568</b>	<b>99,981</b>	<b>99,302</b>	<b>100,245</b>	<b>119,317</b>	<b>143,282</b>	<b>116,625</b>	<b>Total.</b>

Remarque. — Depuis 1950 les manœuvres en chômage sont répartis dans les diverses branches d'activité ; il s'en suit que la comparaison par secteur avec les données ayant trait aux années précédentes est sujette à caution.

Opmerking. — Sinds 1950 worden de werkloze ongeschoolden over de verschillende bedrijfstakken verdeeld ; daaruit vloeit voort dat voor de vergelijking per tak met de gegevens betreffende de vorige jaren voorbehoud dient gemaakt.



### V. Moyenne journalière des chômeurs contrôlés. — 1954. — Dagemiddelde der gecontroleerde werklozen.

#### Répartition par branches d'activité et par mois. — Verdeling per nijverheidstakken en per maand

##### 1. Chômeurs complets : hommes. — 1. Volledige werklozen : mannen.

BRANCHES D'ACTIVITÉ	Janvier Januari	Février Februari	Mars Maart	Avril April	Mai Mei	Juin Juni	Juillet Juli	Août Augustus	Septembre September	Octobre October	Novembre November	Décembre December	Moyenne de l'année Jaarge- middelde	NIJVERHEIDS- TAKKEN
A Agriculture .....	16,003	15,715	13,475	12,529	9,134	9,085	11,439	8,838	5,399	3,338	8,032	11,658	10,340	Landbouw.
A Forêt, chasse, pêche .....	1,307	1,259	984	929	969	1,085	1,079	980	665	581	569	602	920	Bos, jacht, visvangst.
M Mines .....	1,406	1,395	1,343	1,301	1,344	1,307	1,297	1,128	954	913	962	1,177	1,212	Mijnen.
C Pierre .....	2,174	2,106	1,720	1,435	1,335	1,236	1,186	1,131	888	817	919	1,261	1,352	Steen.
D Céramique .....	4,467	4,273	2,594	1,638	1,309	1,185	1,167	1,118	1,084	1,334	1,915	2,815	2,080	Aardewerk.
D Verre .....	727	674	609	585	601	505	492	472	408	420	417	439	528	Glas.
A Diamant .....	2,717	2,685	2,857	3,241	2,968	2,683	2,689	2,578	1,830	1,647	1,652	1,683	2,436	Diamant.
B Construction .....	44,775	43,620	32,451	26,357	22,594	20,316	18,539	14,966	14,133	13,349	17,111	24,652	24,452	Bouw.
A Bois .....	10,314	9,955	8,396	7,129	6,456	5,457	5,590	5,285	4,477	4,357	5,021	6,383	6,608	Hout.
D Métal .....	24,014	23,322	21,382	19,138	18,026	16,431	15,788	14,596	12,945	11,782	12,475	14,163	17,041	Metaal.
D Chimie .....	1,447	1,432	1,382	1,371	1,329	1,229	1,216	1,176	869	817	1,038	922	1,189	Chemie.
A Papier .....	638	613	569	531	517	489	481	465	367	333	360	392	481	Papier.
A Livre .....	878	846	806	764	708	683	689	662	646	625	616	631	712	Boek.
C Textile .....	14,471	13,797	12,641	11,747	11,177	11,005	10,506	8,742	7,529	7,495	8,469	10,321	10,661	Textiel.
C Vêtement .....	3,358	3,078	2,522	1,971	1,856	1,955	2,150	1,940	1,895	1,680	1,848	2,207	2,216	Kleding.
C Cuir .....	3,657	3,042	2,700	2,522	2,412	2,373	2,310	2,072	1,777	1,668	1,866	2,233	2,398	Leder.
A Alimentation .....	5,698	5,537	5,097	4,722	4,343	3,996	3,838	3,655	3,072	2,862	3,046	3,643	4,133	Voeding.
A Tabac .....	635	612	600	636	581	539	526	502	357	352	385	408	509	Tabak.
B Transport .....	12,641	12,454	11,354	10,553	9,961	9,420	9,254	8,809	7,717	7,436	7,886	8,508	9,684	Verkeer.
B Dockers .....	—	—	—	—	—	—	—	—	—	—	—	—	—	Dokwerkers.
B Réparateurs de navires ..	—	—	—	—	—	—	—	—	—	—	—	—	—	Scheepherstellers.
A Hôtels, restaurants .....	2,223	2,195	2,227	1,855	1,718	1,539	1,467	1,511	1,558	1,758	1,876	1,815	1,812	Hotels, Spijshuizen.
A Gens de maison .....	621	618	572	573	565	549	529	527	494	478	469	488	539	Huispersoneel.
A Service personnes et biens	286	294	273	247	230	209	204	205	191	193	210	212	232	Verzorging.
P Employés .....	5,928	5,805	5,639	5,401	5,417	5,270	5,203	5,096	4,840	4,754	4,846	4,878	5,269	Bedrijfstakken.
F Artistes .....	673	672	658	691	767	739	722	725	599	498	541	564	654	Kunstenaars.
<b>Total :</b>	<b>161,058</b>	<b>155,999</b>	<b>132,851</b>	<b>117,866</b>	<b>106,321</b>	<b>99,402</b>	<b>98,361</b>	<b>87,179</b>	<b>74,694</b>	<b>69,487</b>	<b>82,529</b>	<b>102,055</b>	<b>107,458</b>	<b>Totaal.</b>

Remarque. — Depuis 1950 les manœuvres en chômage sont répartis dans les diverses branches d'activité; il s'ensuit que la comparaison par secteur avec les données ayant trait aux années précédentes est sujette à caution.

Opmerking. — Sinds 1950 worden de werkloze ongeschuolden over de verschillende bedrijfstakken verdeeld; daardoor vloeit voort dat voor de vergelijking per tak met de gegevens betreffende de vorige jaren voorbehoud dient gemaakt.

V. Moyenne journalière des chômeurs contrôlés. — 1953. — Daggemiddelde der gecontroleerde werklozen.

2. Chômeurs complets : femmes. — 2. Volledig werklozen : vrouwen.

BRANCHES D'ACTIVITÉ	Janvier Januari	Février Februari	Mars Maart	Avril April	Mai Mei	Juin Juni	Juillet Juli	Août Augustus	Septembre September	Octobre October	Novembre November	Décembre December	Moyenne de l'année Jaarge- middelde	NIVVERHEIDS- TAKKEN
A Agriculture .....	1,359	1,372	1,384	1,361	919	1,117	1,028	965	974	786	1,324	1,506	1,174	Landbouw. A
A Forêt, chasse, pêche .....	13	11	9	5	6	8	7	5	16	4	7	12	7	Bos, jacht, visvangst. A
M Mines .....	142	146	147	127	138	138	134	133	146	148	184	179	145	Mijnbouw. M
C Pierre .....	75	81	87	79	78	80	80	75	89	69	69	81	78	Steen. C
D Céramique .....	2,430	2,373	2,039	1,314	1,183	1,129	1,113	1,072	1,236	1,908	2,284	2,314	1,698	Aardewerk. D
D Verre .....	665	692	652	669	667	680	652	658	675	696	683	681	672	Glas. D
A Diamant .....	397	366	370	391	380	381	366	338	344	342	366	360	364	Diamant. A
B Construction .....	145	124	118	107	119	125	125	106	140	146	117	146	123	Bouw. B
A Bois .....	899	855	738	742	713	692	686	658	705	692	711	805	739	Hout. A
D Métal .....	4,585	4,588	4,621	4,758	4,785	4,708	4,677	4,561	4,605	4,569	4,683	4,828	4,662	Metaal. D
D Chimie .....	1,238	1,210	1,227	1,248	1,313	1,303	1,337	1,352	1,239	1,242	1,199	1,282	1,267	Chemie. D
A Papier .....	1,045	1,037	1,062	1,080	1,167	1,175	1,159	1,119	1,014	1,017	1,022	1,064	1,081	Papier. A
A Livre .....	553	545	526	531	524	496	487	492	475	473	470	458	504	Boek. A
C Textile .....	13,742	13,647	13,775	14,582	15,249	15,058	14,851	14,215	13,786	13,120	12,970	13,706	14,048	Textiel. B
C Vêtement .....	15,068	13,289	11,174	10,541	10,688	11,479	11,529	11,156	10,220	9,935	11,284	13,926	11,647	Kleding. C
C Cuir .....	1,895	1,641	1,527	1,697	2,003	2,379	2,391	2,237	1,771	1,890	2,227	2,634	2,021	Leder. C
A Alimentation .....	5,319	5,412	5,664	5,757	5,199	4,803	4,572	4,480	4,099	4,277	4,578	4,659	4,901	Voeding. A
A Tabac .....	1,075	1,107	1,150	1,186	1,151	1,073	1,070	1,038	1,041	1,036	1,100	1,111	1,096	Tabak. A
B Transport .....	5,548	5,460	5,350	5,388	5,280	5,189	5,173	5,103	4,806	4,782	4,903	5,134	5,176	Verkeer. B
B Dockers .....	—	—	—	—	—	—	—	—	—	—	—	—	—	Dokwerkers. B
B Réparateurs de navires .....	—	—	—	—	—	—	—	—	—	—	—	—	—	Scheepsherstellers. B
A Hôtels, restaurants .....	3,800	3,766	3,540	3,474	3,374	3,050	2,513	2,512	3,286	4,047	4,164	4,139	3,466	Hotels, Spijshuizen. A
A Gens de maison .....	4,772	4,806	4,730	4,679	4,621	4,595	4,437	4,329	4,620	4,707	4,828	4,733	4,653	Huispersoneel. A
A Service personnes et biens	175	179	183	177	174	160	254	246	169	167	190	190	190	Verzorging. A
E Employés .....	7,227	7,172	7,098	7,093	6,962	6,740	6,537	6,536	6,900	7,010	7,050	7,087	6,950	Bedienden. E
F Artistes .....	265	276	265	337	400	388	375	382	387	299	269	277	327	Kunstenaars. F
<b>Total :</b>	<b>72,432</b>	<b>70,155</b>	<b>67,436</b>	<b>67,323</b>	<b>67,093</b>	<b>66,946</b>	<b>65,553</b>	<b>63,768</b>	<b>62,743</b>	<b>63,362</b>	<b>66,682</b>	<b>71,312</b>	<b>66,989</b>	<b>Total.</b>

Remarque. — Depuis 1950, les manœuvres en chômage sont répartis dans les diverses branches d'activité ; il s'ensuit que la comparaison par secteur avec les données ayant trait aux années précédentes est sujette à caution.

Opmerking. — Sinds 1950 worden de werkloze ongeschoolden over de verschillende bedrijfstakken verdeeld ; daaruit vloeit voort dat voor de vergelijking per tak, met de gegevens betreffende de vorige jaren, voorbehoud dient gemaakt.



V. Moyenne journalière des chômeurs contôlés. — 1954. — Dagemiddelde der gecontroleerde werklozen.  
2. Chômeurs complets : femmes. — 2. Volledig werklozen : vrouwen.

BRANCHES D'ACTIVITE	Janvier Januari	Février Februari	Mars Maart	Avril April	Mai Mei	Juin Juni	Juillet Juli	Août Augustus	Septembre September	Octobre October	Novembre November	Décembre December	Moyenne de l'année Jaarge- middelde	NIJVERHEIDS- TAKKEN
A Agriculture .....	1,499	1,426	1,361	1,310	956	913	893	791	746	574	1,072	1,263	1,068	Landbouw.
A Forêt, chasse, pêche .....	14	13	13	15	10	10	10	10	11	10	28	13	14	Bos, jacht, visvangst.
M Mines .....	182	180	174	179	180	181	182	179	169	157	153	155	171	Mijnen.
C Pierre .....	86	83	80	81	67	66	66	63	51	59	64	59	68	Steen.
D Céramique .....	2,289	2,219	1,687	978	838	806	791	741	885	1,789	2,059	2,085	1,436	Aardewerk.
D Verre .....	707	634	626	610	603	583	577	566	528	492	506	484	575	Glas.
A Diamant .....	349	338	366	374	353	326	305	294	261	247	244	250	308	Diamant.
B Construction .....	210	198	160	155	162	150	148	137	126	116	125	122	154	Bouw.
A Bois .....	794	739	701	672	681	637	597	535	584	545	557	605	637	Hout.
D Métal .....	4,951	4,760	4,710	4,589	4,523	4,236	3,940	3,818	3,616	3,349	3,283	3,254	4,097	Metaal.
D Chimie .....	1,303	1,268	1,217	1,234	1,206	1,135	1,102	1,051	906	888	914	928	1,100	Chemie.
A Papier .....	1,128	1,121	1,037	995	1,018	968	914	873	790	743	784	775	928	Papier.
A Livre .....	533	513	494	469	474	424	405	396	379	359	357	398	436	Boek.
C Textile .....	14,234	13,816	13,475	13,662	13,918	13,520	12,638	11,708	11,355	10,881	10,644	10,610	12,572	Textiel.
C Vêtement .....	15,370	13,559	11,403	10,160	9,859	9,579	9,844	8,967	7,615	6,971	7,869	9,145	10,051	Kleding.
C Cuir .....	2,311	1,923	1,781	1,711	1,739	1,829	1,750	1,580	1,277	1,321	1,534	1,718	1,708	Leder.
A Alimentation .....	5,053	5,259	5,283	5,347	4,645	4,003	3,498	3,364	3,159	3,011	3,247	3,326	4,109	Voeding.
A Tabac .....	1,154	1,132	1,201	1,236	1,186	1,071	996	983	841	785	761	756	1,011	Tabak.
B Transport .....	5,408	5,165	4,992	4,923	4,843	4,579	4,271	4,123	3,763	3,541	3,641	3,604	4,410	Verkeer.
B Dockers .....	—	—	—	—	—	—	—	—	—	—	—	—	—	Dokwerkers.
B Réparateurs de navires .....	—	—	—	—	—	—	—	—	—	—	—	—	—	Scheepsherstellers.
A Hôtels, restaurants .....	4,152	4,122	3,944	3,425	3,403	2,830	2,287	2,340	2,919	3,513	3,690	3,556	3,349	Hotels, Spijshuizen.
A Gens de maison .....	4,813	4,803	4,738	4,585	4,483	4,321	4,074	4,171	4,016	3,983	4,057	3,921	4,336	Huispersoneel.
A Service personnes et biens	188	189	168	159	149	131	127	127	137	155	154	136	151	Verzorging.
f Employés .....	7,449	7,327	7,149	6,815	6,705	6,347	6,127	6,009	6,073	6,078	5,886	5,761	6,487	Bedienden.
f Artistes .....	280	281	264	327	386	384	338	305	278	201	220	224	292	Kunstenaars.
<b>Total :</b>	<b>74,457</b>	<b>71,068</b>	<b>67,024</b>	<b>64,011</b>	<b>62,387</b>	<b>59,029</b>	<b>55,880</b>	<b>53,131</b>	<b>50,485</b>	<b>49,768</b>	<b>51,849</b>	<b>53,148</b>	<b>59,468</b>	<b>Total.</b>

Remarque. — Depuis 1950, les manœuvres en chômage sont répartis dans les diverses branches d'activité ; il s'ensuit que la comparaison par secteur, avec les données ayant trait aux années précédentes est sujette à caution.

Opmerking. — Sinds 1950 worden de werkloze ongeschoolden over de verschillende bedrijfstakken verdeeld ; daaruit vloeit voort dat voor de vergelijking per tak, met de gegevens betreffende de vorige jaren, voorbehoud dient gemaakt.

V. Moyenne journalière des chomeurs contrôlés. — 1953. — Dagemiddelde der gecontroleerde werklozen.

3. Chômeurs partiels et accidentels : hommes. — 3. Gedeeltelijk en toevallig werklozen : mannen

BRANCHES D'ACTIVITÉ	Janvier Januari	Février Februari	Mars Maart	Avril April	Mai Mei	Juin Juni	Juillet Juli	Août Augustus	Septembre September	Octobre October	Novembre November	Décembre December	Moyenne de l'année Jaarge- middelde	NILIVERHEIDS- TAKKEN
A Agriculture .....	2,141	1,707	545	531	1,208	936	894	799	627	683	876	1,137	1,001	Landbouw. A
A Forêt, chasse, pêche .....	1,739	2,269	326	304	259	317	296	318	390	341	358	676	622	Bos, jacht, visvangst. A
M Mines .....	515	115	42	446	773	290	201	207	463	795	232	352	369	Mijnen. M
C Pierre .....	2,717	2,635	622	391	421	390	390	385	389	325	508	1,182	859	Steen. C
D Céramique .....	1,236	908	422	351	379	447	424	411	288	267	356	409	487	Aardewerk. D
D Verre .....	333	327	241	205	127	111	106	113	133	146	107	155	176	Glas. D
A Diamant .....	187	220	252	379	352	332	333	287	260	261	304	286	288	Diamant. A
B Construction .....	43,617	29,544	3,779	2,492	2,434	2,367	2,306	2,102	2,103	2,028	3,740	7,456	8,322	Bouw. B
A Bois .....	5,420	4,293	1,670	1,396	1,320	1,225	1,174	1,102	958	1,057	1,417	2,495	1,925	Hout. A
D Métal .....	9,995	9,676	7,199	6,419	5,889	6,018	5,395	5,654	6,039	5,704	6,091	7,139	6,741	Metaal. D
D Chimie .....	695	581	395	352	302	257	251	229	180	263	265	329	343	Chemie. D
A Papier .....	306	333	426	586	466	318	314	273	151	121	127	175	298	Papier. A
A Livre .....	182	181	190	226	216	197	204	189	113	136	113	118	175	Boek. A
C Textile .....	9,230	9,028	8,094	7,693	7,575	6,127	5,983	4,701	4,558	4,399	4,949	7,622	6,632	Textiel. C
C Vêtement .....	1,064	807	436	464	512	747	735	702	517	485	721	1,045	688	Kleding. C
C Cuir .....	1,729	1,290	1,425	2,006	2,186	3,189	2,858	2,472	1,225	1,621	2,311	3,655	2,145	Leder. C
A Alimentation .....	1,453	1,399	1,167	1,148	1,006	1,004	1,036	895	767	907	913	1,063	1,065	Voeding. A
A Tabac .....	83	90	91	84	58	71	74	66	63	55	60	94	75	Tabak. A
B Transport .....	3,664	3,271	1,945	1,852	1,806	1,719	1,699	1,742	1,425	1,448	1,642	2,051	2,011	Verkeer. B
B Dockers .....	7,606	6,898	6,513	6,639	6,253	5,821	4,780	4,711	5,692	5,752	5,874	5,763	6,014	Dokwerkers. B
B Réparateurs de navires .....	76	67	73	306	631	696	600	366	626	1,137	1,495	2,145	673	Scheepsherstellers. B
A Hôtels, restaurants .....	200	188	180	178	169	158	134	133	134	161	162	156	161	Hotels, Spijshuizen. A
A Gens de maison .....	42	43	24	29	19	25	23	21	25	21	20	34	26	Huispersoneel. A
A Service personnes et biens .....	37	25	22	20	21	24	23	24	23	24	26	27	23	Verzorging. A
E Employés .....	229	263	214	229	232	161	154	141	151	162	166	166	188	Bedienden. E
E Artistes .....	40	38	52	43	36	36	37	34	26	19	22	27	35	Kunstenaars. E
<b>Total :</b>	<b>94,536</b>	<b>76,196</b>	<b>36,345</b>	<b>34,920</b>	<b>34,620</b>	<b>33,014</b>	<b>30,424</b>	<b>28,077</b>	<b>27,326</b>	<b>28,318</b>	<b>32,855</b>	<b>45,757</b>	<b>41,342</b>	<b>Totaal.</b>

Remarque. — Depuis 1950, les manœuvres en chômage sont répartis dans les diverses branches d'activité ; il s'ensuit que la comparaison par secteur avec les données ayant trait aux années précédentes est sujette à caution.

Opmerking. — Sinds 1950 worden de werkloze ongeschoolden over de verschillende bedrijfstakken verdeeld; daaruit vloeit voort dat voor de vergelijking per tak, met de gegevens betreffende de vorige jaren, voorbehoud dient gemaakt.

V. Moyenne journalière des chômeurs contrôlés. — 1954. — Dagemiddelde der gecontroleerde werklozen.  
3. Chômeurs partiels et accidentels : hommes. — 3. Gedeeltelijk en toevallig werklozen : mannen

BRANCHES D'ACTIVITÉ	Janvier Januari	Février Februari	Mars Maart	Avril April	Mai Mei	Juin Juni	Juillet Juli	Août Augustus	Septembre September	Octobre October	Novembre November	Décembre December	Moyenne de l'année Jaarg- middelde	NLJVERHEIDS- TAKKEN
A Agriculture .....	2,315	1,929	527	446	622	1,079	858	746	610	655	843	911	981	Landbouw.
A Forêt, chasse, pêche .....	2,464	1,899	562	347	360	317	307	318	403	385	430	690	733	Bos, jacht, visvangst.
M Mines .....	898	3,158	177	3,736	6,153	3,945	3,927	1,940	2,396	2,000	181	349	2,450	Mijnen.
C Pierre .....	4,581	3,201	504	274	244	203	199	202	249	282	398	679	943	Steen.
D Céramique .....	1,197	912	341	221	191	234	215	208	289	323	232	298	364	Aardewerk.
D Verre .....	209	227	156	123	75	57	52	52	78	71	69	95	103	Glas.
A Diamant .....	268	321	463	521	396	299	287	263	188	179	240	291	318	Diamant.
B Construction .....	52,284	34,123	4,321	2,330	2,060	1,791	1,723	1,934	2,090	2,925	3,867	6,381	10,216	Bouw.
A Bois .....	6,458	4,802	1,415	1,099	958	903	846	781	826	972	1,361	2,059	1,926	Hout.
D Métal .....	10,950	7,888	5,321	4,538	3,996	3,145	2,715	2,669	2,358	2,679	2,850	3,561	4,450	Metaal.
D Chimie .....	411	310	254	265	230	152	152	146	154	212	168	270	229	Chemie.
A Papier .....	187	163	115	88	107	90	86	84	106	88	81	109	108	Papier.
A Livre .....	132	164	157	122	124	115	112	106	80	94	77	72	110	Boek.
C Textile .....	8,378	6,858	5,924	6,074	6,567	5,682	5,582	4,307	4,035	4,042	4,174	5,182	5,595	Textiel.
C Vêtement .....	1,052	733	441	302	362	555	573	527	478	433	646	894	593	Kleding.
C Cuir .....	1,757	1,295	1,204	1,318	1,271	2,323	1,661	1,463	987	1,432	1,795	2,383	1,609	Leder.
A Alimentation .....	1,385	1,304	1,083	1,029	904	847	782	735	674	816	870	994	971	Voeding.
A Tabac .....	72	125	213	123	81	70	73	70	48	63	41	68	85	Tabak.
B Transport .....	3,967	3,472	1,835	1,599	1,561	1,492	1,434	1,352	1,288	1,394	1,466	1,696	1,909	Verkeer.
B Dockers .....	6,398	6,456	6,135	6,277	5,236	5,471	4,334	3,903	4,800	4,284	4,677	4,042	5,158	Dokwerkers.
B Réparateurs de navires .....	1,658	1,253	974	501	365	554	758	953	1,295	687	1,779	1,044	985	Scheepsherstellers.
A Hôtels, restaurants .....	192	192	172	162	149	159	147	168	143	159	180	181	168	Hotels, Spijshuizen.
A Gens de maison .....	37	26	23	21	17	19	19	19	16	15	25	22	17	Huispersoneel.
A Service personnes et biens .....	51	49	32	25	23	22	22	22	21	20	19	20	26	Verzorging.
e Employés .....	214	181	154	172	157	121	115	108	114	131	132	132	142	Bedienden.
f Artistes .....	29	28	31	36	27	21	21	21	30	25	29	25	27	Kunstenaars.
<b>Total :</b>	<b>107,544</b>	<b>81,069</b>	<b>32,534</b>	<b>31,749</b>	<b>32,236</b>	<b>29,663</b>	<b>26,998</b>	<b>23,097</b>	<b>23,756</b>	<b>24,366</b>	<b>26,630</b>	<b>32,448</b>	<b>40,216</b>	<b>Totaal.</b>

Remarque. — Depuis 1950, les manœuvres en chômage sont répartis dans les diverses branches d'activité; il é estuit que la comparaison par secteur avec les données ayant trait aux années précédentes est sujette à caution.

Opmerking. — Sinds 1950 worden de werkloze ongeschoolden over de verschillende bedrijfstakken verdeeld; daardoor vloeit voort dat voor de vergelijking per tak, met de gegevens betreffende de vorige jaren, voorbehoud dient gemaakt.

V. Moyenne journalière des chômeurs contrôlés. — 1953. — Dagemiddelde der gecontroleerde werklozen.

4. Chômeurs partiels et accidentels : femmes. — 4. Gedeeltelijk en toevallig werklozen : vrouwen.

BRANCHES D'ACTIVITÉ	Janvier Januari	Février Februari	Mars Maart	Avril April	Mai Mei	Juin Juni	Juillet Juli	Août Augustus	Septembre September	Octobre October	Novembre November	Décembre December	Moyenne de l'année Jaarge- middelde	NILVERHEIDS- TAKKEN
A Agriculture .....	64	65	46	40	133	101	89	70	68	75	78	69	75	Landbouw. A
A Forêt, chasse, pêche .....	7	10	3	3	1	4	3	2	2	—	1	4	3	Bos, jacht, visvangst. A
M Mines .....	1	—	1	2	5	3	2	1	9	10	2	12	4	Mijnen. M
C Pierre .....	14	13	22	14	19	12	11	8	10	8	12	12	13	Steen. C
D Céramique .....	211	225	137	162	170	147	136	113	106	95	103	119	144	Aardewerk. D
D Verre .....	183	202	194	176	135	114	102	92	95	106	109	91	133	Glas. D
A Diamant .....	14	15	36	46	30	31	26	19	33	28	33	32	29	Diamant. A
B Construction .....	41	34	25	18	27	16	15	11	6	12	28	41	23	Bouw. B
A Bois .....	277	221	218	212	192	183	157	127	155	163	185	260	196	Hout. A
D Métal .....	1,126	1,132	954	1,040	1,001	940	877	843	775	951	955	1,350	987	Metaal. D
D Chimie .....	490	466	332	353	337	326	297	275	251	275	254	412	339	Chemie. D
A Papier .....	349	336	290	348	334	343	322	270	193	227	224	297	294	Papier. A
A Livre .....	106	111	98	90	81	71	70	62	59	61	68	90	81	Boek. A
C Textile .....	9,475	9,143	9,472	10,600	10,901	9,782	9,066	7,336	6,148	5,295	5,839	9,403	8,497	Textiel. C
C Vêtement .....	8,688	6,817	4,825	5,262	5,222	6,238	5,534	4,476	4,069	4,791	6,849	10,243	6,014	Kleding. C
C Cuir .....	1,252	1,064	1,107	1,687	1,889	2,579	2,315	1,797	924	1,217	1,820	2,756	1,681	Leder. C
A Alimentation .....	952	890	791	794	693	750	703	615	592	691	564	914	739	Voeding. A
A Tabac .....	222	202	202	181	194	152	143	118	151	124	138	233	172	Tabak. A
B Transport .....	846	682	735	738	708	657	624	533	415	659	551	671	652	Verkeer. B
B Dockers .....	59	48	39	47	54	55	44	45	54	61	59	48	51	Dokwerkers. B
B Réparateurs de navires ..	—	—	—	—	—	—	—	—	—	—	—	—	—	Scheepsherstellers. B
A Hôtels, restaurants .....	148	160	124	130	138	142	113	106	143	129	142	160	136	Hotels, Spijsnuzen. A
A Gens de maison .....	305	315	295	312	265	273	245	230	270	282	270	343	284	Huispersoneel. A
A Service personnes et biens	48	41	36	23	26	33	28	21	26	23	26	43	31	Verzorging. A
E Employés .....	290	290	273	272	260	265	251	217	263	267	255	258	263	Bedienden. E
C Artistes .....	12	11	18	9	10	11	10	6	8	7	6	11	10	Kunstenaars. E
<b>Total :</b>	<b>25,180</b>	<b>22,493</b>	<b>20,273</b>	<b>22,559</b>	<b>22,825</b>	<b>23,228</b>	<b>21,183</b>	<b>17,393</b>	<b>14,825</b>	<b>15,557</b>	<b>18,571</b>	<b>27,872</b>	<b>20,851</b>	<b>Totaal.</b>

Remarque. — Depuis 1950, les manœuvres en chômage sont répartis dans les diverses branches d'activité ; il s'ensuit que la comparaison par secteur avec les données ayant trait aux années précédentes est sujette à caution.

Opmerking. — Sinds 1950 worden de werkloze ongeschoolden over de verschillende bedrijfstakken verdeeld ; daaruit vloeit voort dat voor de vergelijking per tak, met de gegevens betreffende de vorige jaren, voorbehoud dient gemaakt.

V. Moyenne journalière des chômeurs contrôlés. — 1954. — Dagemiddelde der gecontroleerde werklozen.  
4. Chômeurs partiels et accidentels : femmes. — 4. Gedeeltelijk en toevallig werklozen : vrouwen.

BRANCHES D'ACTIVITÉ	Janvier Januari	Février Februari	Mars Maart	Avril April	Mai Mei	Juin Juni	Juillet Juli	Août Augustus	Septembre September	Octobre October	Novembre November	Décembre December	Moyenne de l'année Jaarg- middelde	NILVERHEIDS- TAKKEN
A Agriculture .....	89	57	49	48	65	120	110	92	97	101	85	73	84	Landbouw.
A Forêt, chasse, pêche .....	6	3	—	1	—	—	—	—	4	1	3	3	1	Bos, jacht, visvangst.
M Mines .....	15	2	—	7	18	17	16	13	2	3	2	6	9	Mijnen.
C Pierre .....	21	19	14	11	9	3	3	3	9	9	13	12	10	Steen.
D Céramique .....	193	144	88	90	70	102	88	84	121	55	75	84	102	Aardewerk.
D Verre .....	102	97	94	83	57	57	59	53	61	55	56	45	67	Glas.
A Diamant .....	36	40	37	42	29	29	30	27	25	22	33	39	32	Diamant.
B Construction .....	34	36	22	12	20	19	18	9	10	14	9	23	16	Bouw.
A Bois .....	238	209	152	153	162	155	133	118	115	117	129	225	157	Hout.
D Métal .....	1,306	902	791	766	683	627	577	484	407	421	448	528	664	Metaal.
D Chimie .....	422	292	252	292	351	274	177	163	286	275	294	400	289	Chemie.
A Papier .....	313	272	207	227	223	230	210	184	194	183	170	240	221	Papier.
A Livre .....	122	102	85	88	70	69	60	57	55	62	66	69	74	Boek.
C Textile .....	8,575	7,364	7,158	8,260	8,720	7,825	7,292	5,930	5,472	4,906	4,947	6,130	6,883	Textiel.
C Vêtement .....	8,669	6,276	4,488	4,310	4,064	4,863	4,814	3,794	3,629	4,201	5,751	8,493	5,274	Kleding.
C Cuir .....	1,505	1,097	1,044	1,228	1,237	2,083	1,450	1,190	767	1,136	1,472	1,895	1,845	Leder.
A Alimentation .....	1,114	833	759	754	658	543	452	394	552	621	722	901	695	Voeding.
A Tabac .....	388	402	498	393	309	187	145	137	123	297	204	315	284	Tabak.
B Transport .....	851	638	629	853	629	552	527	432	370	446	471	624	585	Verkeer.
B Dockers .....	51	43	39	38	32	48	34	32	34	36	35	32	38	Dokwerkers.
B Réparateurs de navires ..	—	—	—	—	—	—	—	—	—	—	—	—	—	Scheepsherstellers.
A Hôtels, restaurants .....	164	148	135	137	143	152	166	178	145	151	161	189	155	Hotels, Spijshuizen.
A Gens de maison .....	322	331	268	328	266	291	278	269	269	309	302	368	297	Huispersoneel.
A Service personnes et biens	46	39	28	26	21	19	22	22	21	22	35	27	24	Verzorging.
E Employés .....	312	337	332	299	293	292	268	257	310	299	277	297	297	Bedienden.
F Artistes .....	9	12	13	12	6	6	8	7	11	11	9	11	7	Kunstenaars.
<b>Total :</b>	<b>24,903</b>	<b>19,693</b>	<b>17,139</b>	<b>18,458</b>	<b>18,155</b>	<b>18,563</b>	<b>16,937</b>	<b>13,929</b>	<b>13,089</b>	<b>13,753</b>	<b>15,769</b>	<b>21,029</b>	<b>17,610</b>	<b>Totaal:</b>

Remarque. — Depuis 1950, les manœuvres en chômage sont répartis dans les diverses branches d'activité ; il s'ensuit que la comparaison par secteur avec les données ayant trait aux années précédentes est sujette à caution.

Opmerking. — Sinds 1950 worden de werkloze ongeschuolden over de verschillende bedrijfstakken verdeeld ; daaruit vloeit voort dat voor de vergelijking per tak, met de gegevens betreffende de vorige jaren, voorbehoud dient gemaakt.

VI. Chômeurs complets indemnisés. — VI. Vergoede volledig werklozen.  
Répartition par âge. — Verdeling per leeftijd.

CLASSES D'ÂGES	Au — Op 14-11-1952		Au — Op 15-5-1953		Au — Op 14-11-1953		Au — Op 15-5-1954		Au — Op 14-11-1954		LEEFTIJDSKLASSEN
	Chiffres absolus Absolute cijfers	%	Chiffres absolus Absolute cijfers	%	Chiffres absolus Absolute cijfers	%	Chiffres absolus Absolute cijfers	%	Chiffres absolus Absolute cijfers	%	
	<b>Hommes. — Mannen.</b>										
Moins de 20 ans .....	6,303	6.1	5,404	5.0	6,309	5.4	4,622	4.1	3,505	4.5	Minder dan 20 jaar.
De 20 à — 25 ans .....	8,924	8.7	9,764	9.0	11,550	9.8	9,348	8.4	7,152	9.1	Van 20 tot — 25 jaar.
De 25 à — 30 ans .....	8,649	8.4	8,921	8.2	10,197	8.7	8,648	7.8	5,926	7.6	Van 25 tot — 30 jaar.
De 30 à — 35 ans .....	7,476	7.3	8,270	7.6	9,517	8.1	8,969	8.0	5,969	7.6	Van 30 tot — 35 jaar.
De 35 à — 40 ans .....	6,924	6.7	6,817	6.3	7,071	6.0	6,346	5.7	4,134	5.3	Van 35 tot — 40 jaar.
De 40 à — 45 ans .....	9,743	9.5	10,108	9.3	10,722	9.0	10,163	9.1	6,592	8.4	Van 40 tot — 45 jaar.
De 45 à — 50 ans .....	11,261	11.0	11,991	11.1	13,069	11.1	12,643	11.3	8,410	10.7	Van 45 tot — 50 jaar.
De 50 à — 55 ans .....	13,420	13.1	14,310	13.2	15,074	12.8	15,330	13.8	10,497	13.4	Van 50 tot — 55 jaar.
De 55 à — 60 ans .....	13,303	12.9	14,808	13.6	15,807	13.4	16,446	14.7	11,620	14.8	Van 55 tot — 60 jaar.
De 60 à 65 ans .....	16,773	16.3	18,164	16.7	18,472	15.7	19,042	17.1	14,589	18.6	Van 60 tot 65 jaar.
<b>Total :</b>	<b>102,776</b>	<b>100.0</b>	<b>108,557</b>	<b>100.0</b>	<b>117,788</b>	<b>100.0</b>	<b>111,557</b>	<b>100.0</b>	<b>78,394</b>	<b>100.0</b>	<b>Totaal.</b>
	<b>Femmes. — Vrouwen.</b>										
Moins de 20 ans .....	3,587	5.6	4,166	6.0	3,909	5.8	3,002	4.6	2,122	4.0	Minder dan 20 jaar.
De 20 à — 25 ans .....	12,472	19.5	13,253	19.0	12,915	19.0	11,654	17.9	8,811	16.6	Van 20 tot — 25 jaar.
De 25 à — 30 ans .....	9,852	15.4	10,501	15.0	10,075	14.8	9,608	14.7	7,522	14.1	Van 25 tot — 30 jaar.
De 30 à — 35 ans .....	6,602	10.3	7,422	10.6	7,174	10.5	7,005	10.7	5,888	11.1	Van 30 tot — 35 jaar.
De 35 à — 40 ans .....	5,402	8.4	5,390	7.7	4,884	7.2	4,508	6.9	3,543	6.7	Van 35 tot — 40 jaar.
De 40 à — 45 ans .....	6,425	10.0	7,004	10.0	6,620	9.7	6,499	10.0	5,292	9.9	Van 40 tot — 45 jaar.
De 45 à — 50 ans .....	6,115	9.6	6,789	9.7	6,785	10.0	6,670	10.2	5,691	10.7	Van 5 tot — 50 jaar.
De 50 à — 55 ans .....	5,853	9.2	6,566	9.4	6,491	9.5	6,602	10.1	6,134	11.5	Van 50 tot — 55 jaar.
De 55 à — 60 ans .....	4,690	7.3	5,171	7.4	5,426	8.0	5,595	8.6	5,448	10.2	Van 55 tot — 60 jaar.
De 60 à 65 ans .....	3,002	4.7	3,616	5.2	3,736	5.5	4,125	6.3	2,741	5.2	Van 60 tot 65 jaar.
<b>Total :</b>	<b>64,000</b>	<b>100.0</b>	<b>69,878</b>	<b>100.0</b>	<b>68,015</b>	<b>100.0</b>	<b>65,268</b>	<b>100.0</b>	<b>53,192</b>	<b>100.0</b>	<b>Totaal.</b>

## VII. Chômeurs complets indemnisés. — VII. Vergoede volledig werklozen.

## Répartition par durée de chômage. — Verdeling naar de duur der werkloosheid.

DURÉE DE CHOMAGE	Au — Op 14-11-1952		Au — Op 15-5-1953		Au — Op 14-11-1953		Au — Op 15-5-1954		Au — Op 14-11-1954		DURÉE DER WERKLOOSHEID
	Chiffres absolus	%	Chiffres absolus	%	Chiffres absolus	%	Chiffres absolus	%	Chiffres absolus	%	
	27,791	27.0	18,342	16.9	29,306	24.9	14,919	13.4	18,920	24.2	Minder dan 1 maand.
	32,605	31.7	36,719	33.9	39,755	33.7	33,765	30.3	23,239	29.6	Van 1 tot — 6 maanden.
	11,810	11.5	20,824	19.2	13,731	11.7	25,098	22.5	7,865	10.0	Van 6 tot — 12 maanden.
	11,355	11.1	12,937	11.8	14,095	12.0	15,634	14.0	10,353	13.2	Van 12 tot — 24 maanden.
	19,215	18.7	19,735	18.2	20,901	17.7	22,141	19.8	18,017	23.0	Van 24 maanden en meer.
<b>Total :</b>	<b>102,776</b>	<b>100.0</b>	<b>108,577</b>	<b>100.0</b>	<b>117,788</b>	<b>100.0</b>	<b>111,557</b>	<b>100.0</b>	<b>78,394</b>	<b>100.0</b>	<b>Totaal.</b>
<b>Hommes. — Mannen.</b>											
	7,498	11.7	7,136	10.2	8,059	11.8	6,238	9.6	5,963	11.2	Minder dan 1 maand.
	18,950	29.6	18,186	26.0	19,782	29.1	15,208	23.3	15,098	28.4	Van 1 tot — 6 maanden.
	10,555	16.5	14,185	20.3	10,220	15.0	13,500	20.7	6,933	13.0	Van 6 tot — 12 maanden.
	13,882	21.7	15,329	21.9	13,787	20.3	13,277	20.3	10,485	19.7	Van 12 tot — 24 maanden.
	13,115	20.5	15,042	21.6	16,167	23.8	17,045	26.1	14,713	27.7	Van 24 maanden en meer.
<b>Total :</b>	<b>64,000</b>	<b>100.0</b>	<b>69,878</b>	<b>100.0</b>	<b>68,015</b>	<b>100.0</b>	<b>65,268</b>	<b>100.0</b>	<b>53,192</b>	<b>100.0</b>	<b>Totaal.</b>
<b>Femmes. — Vrouwen.</b>											

## VIII. Statistique financière mensuelle (1,000 F).

## VIII. Maandelijkse financiële statistiek (1,000 F).

## Dépenses pour allocations de chômage.

## Uitgaven voor werklozensteun.

MOIS	1948	1949	1950	1951	1952	1953	1954	MAANDEN
Janvier .....	122,047	396,607	630,731	412,232	531,947	620,010	825,018	Januari.
Février .....	188,692	366,965	438,747	331,465	544,183	564,724	606,603	Februari.
Mars .....	115,618	389,858	389,722	301,284	565,895	547,878	453,309	Maart.
Avril .....	112,784	354,673	441,241	368,736	431,293	409,339	402,965	April.
Mai .....	161,996	426,624	337,492	305,064	397,035	490,651	476,293	Mei.
Juin .....	133,231	345,578	331,602	307,607	493,663	394,693	366,746	Juni.
Juillet .....	156,003	438,141	408,909	399,145	368,021	380,819	340,548	Juli.
Août .....	197,494	343,014	313,805	324,938	441,081	459,059	400,196	Augustus.
Septembre .....	160,661	371,980	284,564	394,824	340,666	363,239	284,524	September.
Octobre .....	208,080	502,828	333,758	316,161	330,544	359,559	336,026	October.
Novembre .....	213,511	415,147	307,969	363,188	511,803	513,008	303,957	November.
Décembre .....	305,368	416,358	605,814	577,274	553,189	488,367	353,517	December.
<i>Total :</i>	<b>2,075,485</b>	<b>4,767,773</b>	<b>4,824,354</b>	<b>4,401,918</b>	<b>5,509,320</b>	<b>5,591,346</b>	<b>5,149,702</b>	<i>Totaal.</i>

## IX. Moyennes journalières des chômeurs contrôlés de 1948 à 1954.

## IX. Daggemiddelden der gecontroleerde werklozen van 1948 tot 1954.

MOIS	1948	1949	1950	1951	1952	1953	1954	MAANDEN
Janvier .....	105,290	253,586	308,968	240,837	304,579	343,778	367,962	Januari.
Février .....	135,724	239,663	264,261	203,359	307,341	311,483	327,831	Februari.
Mars .....	95,451	236,913	236,839	185,801	261,394	246,139	249,548	Maart.
Avril .....	94,679	219,926	219,955	187,052	253,368	235,942	232,084	April.
Mai .....	94,045	212,617	210,989	182,430	234,251	228,699	219,079	Mei.
Juin .....	104,717	215,316	208,323	190,698	232,131	227,491	206,842	Juni.
Juillet .....	129,274	220,469	204,566	200,189	217,003	223,528	198,176	Juli.
Août .....	122,549	214,683	179,982	199,190	205,032	209,219	177,336	Augustus.
Septembre .....	124,233	228,393	170,271	193,528	196,985	204,196	162,024	September.
Octobre .....	132,401	251,077	163,994	197,135	191,288	207,482	157,374	October.
Novembre .....	173,862	259,387	191,024	213,245	241,928	237,425	176,777	November.
Décembre .....	252,751	265,075	301,630	278,105	325,129	288,223	208,680	December.
<i>L'année :</i>	<b>130,415</b>	<b>234,896</b>	<b>223,537</b>	<b>206,520</b>	<b>246,538</b>	<b>245,807</b>	<b>224,752</b>	<i>Het jaar.</i>



X. Nombre d'assujettis à l'assurance-chômage au 30 juin 1953.  
X. Aantal aan de verzekering tegen werkloosheid onderworpen personen op 30 Juni 1953.

BRANCHES D'ACTIVITÉ	Assujettis O.N.S.S. Aan de R.M.Z. onderworpenen				Chômeurs complets O. N. P. C. (1) Volledig werklozen R. V. A. W. (1)				Frontaliers (2) Grensarbeiders (2)				Total Totaal		BEDRIJFSTAKKEN		
	Hommes Mannen		Femmes Vrouwen		Hommes Mannen		Femmes Vrouwen		France Frankrijk		Pays-Bas Nederland		Hommes Mannen			Femmes Vrouwen	
Agriculture (3)	34,702	3,118	10,005	1,117	159	23	87	10	44,953	4,268	49,221	Landbouw (3).					
Forêt, chasse, pêche	4,541	44	927	8	—	—	3	—	5,471	52	5,523	Bos, jacht, visvangst.					
Mines	157,788	1,871	1,087	138	80	—	14	—	158,969	2,009	160,978	Mijnen.					
Pierre	13,342	129	1,226	80	133	10	54	1	14,755	220	14,975	Steen.					
Céramique	34,928	4,457	1,201	1,129	265	6	106	15	36,500	5,607	42,107	Aardewerk.					
Verre	12,776	3,074	618	680	53	17	63	2	13,510	3,773	17,283	Glas.					
Diamant	9,256	495	2,864	381	—	—	—	—	12,120	876	12,996	Diamant.					
Construction (4)	190,132	437	19,416	125	2,760	—	90	—	212,398	562	212,960	Bouw (4).					
Bois	38,928	3,021	6,591	692	663	42	63	—	46,245	3,755	50,000	Hout.					
Métal (5)	262,016	27,621	18,036	4,708	8,598	177	385	366	289,035	32,872	321,907	Metaal (5).					
Chimie	37,164	10,335	1,285	1,303	106	17	51	6	38,606	11,661	50,267	Chemie.					
Papier	11,141	5,835	670	1,175	451	28	16	2	12,278	7,040	19,318	Papier.					
Livre	16,193	4,293	779	496	27	23	4	—	17,003	4,812	21,815	Boek.					
Textile	76,717	77,734	11,597	15,058	11,995	9,567	351	451	100,660	102,810	203,470	Textiel.					
Vêtement (6)	13,867	58,101	2,100	11,479	26	281	25	125	16,018	69,986	86,004	Kleding (6).					
Cuir, peaux, chaussure	16,264	13,018	2,838	2,379	212	23	26	27	19,340	15,447	34,787	Leder, huiden, schoeisel.					
Alimentation	63,520	17,235	4,044	4,803	186	6	113	79	67,863	22,123	89,986	Voeding.					
Tabac	2,377	5,784	528	1,073	—	—	151	19	3,056	6,876	9,932	Tabak.					
Transport (7)	53,457	3,550	9,781	5,189	27	6	10	—	63,275	8,745	72,020	Verkeer (7).					
Dockers	15,521	94	—	—	—	—	—	—	15,521	94	15,615	Dokwerkers.					
Réparateurs de navires	4,504	—	—	—	—	—	—	—	4,504	—	4,504	Scheepsherstellers.					
Hôtels, restaurants	9,439	11,328	1,686	3,050	—	6	1	—	11,126	14,384	25,510	Hotels, spijshuizen.					
Service personnes et biens	1,321	1,993	223	160	—	—	—	—	1,544	2,153	3,697	Verzorging.					
Employés	264,351	132,581	5,458	6,740	584	167	73	36	270,466	139,524	409,990	Bedienden.					
Autres :												Andere :					
a) Entreprises commerciales	49,616	14,395	—	—	53	6	5	3	49,764	14,404	64,078	a) Handelsbedrijven.					
b) Entreprises de crédit	1,750	2,329	—	—	—	—	—	—	1,750	2,329	4,079	b) Kredietinstellingen.					
c) Entreprises diverses	2,426	940	—	—	—	—	—	—	2,426	940	3,366	c) Allerlei agentschappen.					
d) Services publics	25,114	25,100	—	—	—	—	—	—	25,114	25,100	50,214	d) Openbare diensten.					
e) Divers	7,972	3,810	1,343	4,983	159	17	12	18	9,486	8,828	18,314	e) Diversen.					
<b>Total :</b>	<b>1,431,123</b>	<b>432,722</b>	<b>104,303</b>	<b>66,946</b>	<b>26,537</b>	<b>10,422</b>	<b>1,703</b>	<b>1,160</b>	<b>1,563,666</b>	<b>511,250</b>	<b>2,074,916</b>	<b>Totaal.</b>					

- (1) Moyenne journalière des chômeurs complets contrôlés en juin 1953.  
(2) Répartition estimée du chiffre global relevé par le F.N.A.M.I. au 31 décembre 1952.  
(3) Y compris 16.000 saisonniers (estimation).  
(4) Y compris les chômeurs occupés par les Pouvoirs publics.  
(5) Non compris les réparateurs de navires.  
(6) Y compris le personnel des blanchisseries, teintureries et lavoirs.  
(7) Y compris le personnel temporaire de la S.N.C.B. et de la S.N.C.V.
- (1) Daggemiddelde der in Juni 1953 gecontroleerde volledige werklozen.  
(2) Verdeling (schatting) van het op 31 December 1952 door het R. V. Z. I. opgetekende globaal cijfer.  
(3) Waaronder 16.000 seizoenarbeiders (schatting).  
(4) De door de Openbare diensten tewerkgestelde werklozen inbegrepen.  
(5) Niet inbegrepen de reparateurs van schepen.  
(6) Het personeel der blekerijen, vervenrijen en zelfwasserijen inbegrepen.  
(7) Het tijdelijk personeel van de N.M.B.S. en de N.M.V.B. inbegrepen.

X. Nombre d'assujettis à l'assurance-chômage au 30 juin 1954.  
X. Aantal aan de verzekering tegen werkloosheid onderworpen personen op 30 juni 1954.

BRANCHES D'ACTIVITÉ	Assujettis O.N.S.S. Aan de R.M.Z. onderworpen		Chômeurs complets O. N. P. C. (1) Volledig werklozen R.V.A.W. (1)		Frontaliers (2) Grensarbeiders (2)				Total Totaal		BEDRIJFSTAKKEN	
	Hommes Mannen	Femmes Vrouwen	Hommes Mannen	Femmes Vrouwen	France Frankrijk		Pays-Bas Nederland		Hommes Mannen	Femmes Vrouwen		
					Hommes Mannen	Femmes Vrouwen	Hommes Mannen	Femmes Vrouwen				
Agriculture (3)	24,462	1,501	9,085	913	130	20	150	15	33,827	2,449	36,276	Landbouw (3).
Forêt, chasse, pêche	4,472	34	1,085	10	—	—	—	—	5,557	44	5,601	Bos, jacht, visvangst.
Mines	151,466	1,690	1,307	181	70	—	15	—	152,858	1,871	154,729	Mijnen.
Pierre	12,047	125	1,236	66	100	10	70	—	13,453	201	13,654	Steen.
Céramique	36,072	4,754	1,185	806	230	5	260	20	37,747	5,585	43,332	Aardewerk.
Verre	13,520	3,267	505	583	40	15	75	—	14,140	3,865	18,005	Glas.
Diamant	8,810	387	2,683	326	—	—	—	—	11,493	713	12,206	Diamant.
Construction (4)	191,619	511	20,316	150	2,480	—	130	—	214,345	661	215,206	Bouw (4).
Bois	38,601	3,138	5,754	637	590	35	75	—	45,020	3,810	48,830	Hout.
Métal (5)	262,733	27,933	16,431	4,236	7,590	155	735	670	287,489	32,994	320,483	Metaal (5).
Chimie	38,219	10,924	1,229	1,135	80	15	60	8	39,588	12,082	51,670	Chemie.
Papier	11,670	5,861	489	968	400	25	20	—	12,579	6,854	19,433	Papier.
Livre	16,794	4,504	683	424	20	20	5	—	17,502	4,948	22,450	Boek.
Textile	76,899	76,376	11,005	13,520	10,590	8,350	596	860	99,090	99,106	198,196	Textiel.
Vêtement (6)	14,051	59,426	1,955	9,579	20	245	22	325	16,048	69,575	85,623	Kleding (6).
Cuir, peaux, chaussure	15,517	12,752	2,373	1,829	180	20	30	35	18,100	14,636	32,736	Leder, huiden, schoeisel.
Alimentation	64,311	17,068	3,996	4,003	150	5	140	100	68,597	21,176	89,773	Voeding.
Tabac	2,194	5,486	539	1,071	—	—	175	30	2,908	6,587	9,495	Tabak.
Transport (7)	53,652	3,598	9,420	4,579	20	5	15	—	63,107	8,182	71,289	Verkeer (7).
Dockers	14,905	71	—	—	—	—	—	—	14,905	71	14,976	Dokwerkers.
Réparateurs de navires	4,499	—	—	—	—	—	—	—	4,499	—	4,499	Scheepsherstellers.
Hôtels, restaurants	10,028	11,822	1,539	2,830	—	—	—	—	11,567	14,657	26,224	Hotels, spijshuizen.
Services personnes et biens	1,323	2,155	209	131	—	—	—	—	1,532	2,286	3,818	Verzorging.
Employés	263,866	132,922	5,270	6,347	520	150	75	45	269,731	139,464	409,195	Bedienden.
Autres :												Andere :
a) Entreprises commerciales	51,855	14,989	—	—	60	5	20	8	51,935	15,002	66,937	a) Handelsbedrijven.
b) Entreprises de crédit	1,752	2,319	—	—	—	—	—	—	1,752	2,319	4,071	b) Kredietinstellingen.
c) Agences diverses	2,228	1,010	—	—	—	—	—	—	2,228	1,010	3,238	c) Allerlei agentschappen.
d) Services publics	25,072	26,830	—	—	—	—	—	—	25,072	26,830	51,902	d) Openbare diensten.
e) Divers	8,368	4,066	1,288	4,705	130	15	11	28	9,797	8,814	18,611	e) Diversen.
<b>Total :</b>	<b>1,421,005</b>	<b>435,519</b>	<b>99,582</b>	<b>59,029</b>	<b>23,400</b>	<b>9,100</b>	<b>2,679</b>	<b>2,144</b>	<b>1,546,666</b>	<b>505,792</b>	<b>2,052,458</b>	<b>Totaal.</b>

(1) Moyenne journalière des chômeurs complets contrôlés en juin 1954.  
(2) Répartition estimée du chiffre global relevé par le F.N.A.M.I. au 30 juin 1954.  
(3) Y compris les saisonniers (estimation revue).  
(4) Y compris les réparateurs occupés par les Pouvoirs publics.  
(5) Non compris les réparateurs de navires.  
(6) Y compris le personnel des blanchisseries, teintureries et lavoirs.  
(7) Y compris le personnel temporaire de la S.N.C.B. et de la S.N.C.V.

**Activité de l'Office national du Placement et du chômage.  
Bedrijvigheid van de Rijksdienst voor Arbeidsbemiddeling en werkloosheid.**

I. Répartition des offres d'emploi reçues et des placements effectués, par bureau régional et par sexe. — Année 1953.

I. Indeling der ontvangen werkaanbiedingen en der verwezenlijkte plaatsingen, per gewestelijk bureau en per geslacht. — Jaar 1953. (Bron : R.V.A.W.).

BUREAUX RÉGIONAUX	Offres d'emplois reçues Ontvangen werkaanbiedingen			Placements effectués Verwezenlijkte plaatsingen			GEWESTELIJKE BUREAUS
	Hommes Mannen	Femmes Vrouwen	Total Totaal	Hommes Mannen	Femmes Vrouwen	Total Totaal	
Anvers .....	25,741	8,886	34,627	22,267	6,448	28,715	Antwerpen.
Boom .....	2,437	1,699	4,136	2,157	1,635	3,792	Boom.
Malines .....	4,289	2,705	6,994	4,486	2,614	7,100	Mechelen.
Turnhout .....	6,229	2,615	8,844	8,566	2,929	11,495	Turnhout.
<i>Anvers :</i>	<b>38,696</b>	<b>15,905</b>	<b>54,601</b>	<b>37,476</b>	<b>13,626</b>	<b>51,102</b>	<i>Antwerpen.</i>
Bruxelles .....	31,677	18,096	49,773	22,272	11,598	33,870	Brussel.
Louvain .....	6,220	1,901	8,121	10,027	2,443	12,470	Leuven.
Nivelles .....	7,952	1,327	9,279	3,034	529	3,563	Nijvel.
<i>Brabant :</i>	<b>45,849</b>	<b>21,324</b>	<b>67,173</b>	<b>35,303</b>	<b>14,570</b>	<b>49,903</b>	<i>Brabant.</i>
Bruges .....	5,810	2,417	8,227	5,439	1,860	7,299	Brugge.
Ypres .....	2,330	280	2,610	2,775	348	3,123	Ieper.
Courtrai .....	2,809	1,231	4,040	2,693	836	3,529	Kortrijk.
Mouscron .....	2,118	748	2,866	3,472	1,701	5,173	Moeskroen.
Ostende .....	5,279	3,952	9,231	10,048	4,261	14,309	Oostende.
Roulers .....	3,906	1,110	5,016	4,030	942	4,972	Roeselare.
<i>Flandre occidentale :</i>	<b>22,252</b>	<b>9,738</b>	<b>31,990</b>	<b>28,457</b>	<b>9,948</b>	<b>38,405</b>	<i>West-Vlaanderen.</i>
Alost .....	3,375	1,415	4,790	2,910	927	3,837	Aalst.
Termonde .....	1,469	559	2,028	1,162	388	1,550	Dendermonde.
Gand .....	9,290	2,746	12,036	8,768	2,262	11,030	Gent.
Renaix .....	1,746	649	2,395	1,836	306	2,142	Ronse.
St-Nicolas .....	5,056	1,937	6,993	5,553	1,741	7,294	Sint-Niklaas.
<i>Flandre orientale :</i>	<b>20,936</b>	<b>7,306</b>	<b>28,242</b>	<b>20,229</b>	<b>5,624</b>	<b>25,853</b>	<i>Oost-Vlaanderen.</i>
Charleroi .....	20,208	2,396	22,604	8,239	2,097	10,336	Charleroi.
La Louvière .....	9,902	1,617	11,519	3,929	983	4,912	La Louvière.
Mons .....	12,623	1,180	13,803	5,623	860	6,483	Bergen.
Tournai .....	6,502	1,724	8,226	7,233	1,653	8,886	Doornik.
<i>Hainaut :</i>	<b>49,235</b>	<b>6,917</b>	<b>56,152</b>	<b>25,024</b>	<b>5,593</b>	<b>30,617</b>	<i>Henegouwen.</i>
Huy .....	4,639	874	5,513	2,872	350	3,222	Hoei.
Liège .....	19,872	5,275	25,147	9,163	3,816	12,979	Luik.
Verviers .....	5,122	2,100	7,222	4,109	1,091	5,200	Verviers.
<i>Liège :</i>	<b>29,633</b>	<b>8,249</b>	<b>37,882</b>	<b>16,144</b>	<b>5,257</b>	<b>21,401</b>	<i>Luik.</i>
Hasselt .....	8,963	828	9,791	6,340	615	6,955	Hasselt.
Tongres .....	2,122	181	2,303	1,675	76	1,751	Tongeren.
<i>Limbourg :</i>	<b>11,085</b>	<b>1,009</b>	<b>12,094</b>	<b>8,015</b>	<b>691</b>	<b>8,706</b>	<i>Limburg.</i>
Arlon (Luxembourg) .....	<b>5,231</b>	<b>377</b>	<b>5,608</b>	<b>3,939</b>	<b>112</b>	<b>4,051</b>	Aarlen (Luxemburg).
Namur (Namur) .....	<b>8,028</b>	<b>1,371</b>	<b>9,399</b>	<b>5,162</b>	<b>756</b>	<b>5,918</b>	Namen (Namen).
<i>Total :</i>	<b>230,945</b>	<b>72,196</b>	<b>303,141</b>	<b>179,779</b>	<b>56,177</b>	<b>235,956</b>	<i>Totaal.</i>

**Activité de l'Office national du Placement et du Chômage.**  
**Bedrijvigheid van de Rijksdienst voor Arbeidsbemiddeling en Werkloosheid.**

I. Répartition des offres d'emploi reçues et des placements effectués, par bureau régional et par sexe. — Année 1954.

I. Indeling der ontvangen werkaanbiedingen en der verwezenlijkte plaatsingen, per gewestelijk bureau en per geslacht. — Jaar 1954.

(Source : O. N. P. C.).

(Bron : R. V. A. W.).

BUREAUX RÉGIONAUX	Offres d'emploi reçues Ontvangen werkaanbiedingen			Placements effectués Verwezenlijkte plaatsingen			GEWESTELIJKE BUREAU'S
	Hommes Mannen	Femmes Vrouwen	Total Totaal	Hommes Mannen	Femmes Vrouwen	Total Totaal	
	Anvers .....	24,751	10,203	34,954	21,877	7,395	
Boom .....	2,315	1,846	4,161	2,131	1,732	3,863	Boom.
Malines .....	4,199	2,712	6,911	4,465	2,512	6,977	Mechelen.
Turnhout .....	7,853	2,661	10,514	9,864	2,953	12,817	Turnhout.
<i>Anvers :</i>	<b>39,118</b>	<b>17,422</b>	<b>56,540</b>	<b>38,337</b>	<b>14,592</b>	<b>52,929</b>	<i>Antwerpen.</i>
Bruxelles .....	32,976	18,927	51,903	22,392	11,315	33,707	Brussel.
Louvain .....	7,977	1,942	9,919	11,542	2,505	14,047	Leuven.
Nivelles .....	8,471	1,266	9,737	3,279	553	3,832	Nijvel.
<i>Brabant :</i>	<b>49,424</b>	<b>22,135</b>	<b>71,559</b>	<b>37,213</b>	<b>14,373</b>	<b>51,586</b>	<i>Brabant.</i>
Bruges .....	5,189	2,847	8,036	4,653	2,196	6,849	Brugge.
Ypres .....	2,841	496	3,337	3,193	524	3,717	Ieper.
Courtrai .....	3,392	1,413	4,805	3,189	933	4,122	Kortrijk.
Mouscron .....	1,896	741	2,637	2,991	1,411	4,402	Moeskroen.
Ostende .....	6,081	4,101	10,182	10,734	4,264	14,998	Oostende.
Roulers .....	4,437	1,340	6,077	4,842	1,089	5,931	Roeselare.
<i>Flandre occidentale :</i>	<b>24,136</b>	<b>10,938</b>	<b>35,074</b>	<b>29,602</b>	<b>10,417</b>	<b>40,019</b>	<i>West-Vlaanderen.</i>
Alost .....	4,123	1,958	6,081	3,861	1,368	5,229	Aalst.
Termonde .....	1,580	555	2,135	1,312	398	1,710	Dendermonde.
Gand .....	10,311	3,196	13,507	10,343	2,564	12,907	Gent.
Renaix .....	1,922	763	2,685	2,121	432	2,553	Ronse.
Saint-Nicolas .....	2,881	1,597	4,478	3,567	1,558	5,125	Sint-Niklaas.
<i>Flandre orientale :</i>	<b>20,817</b>	<b>8,069</b>	<b>28,886</b>	<b>21,204</b>	<b>6,320</b>	<b>27,524</b>	<i>Oost-Vlaanderen.</i>
Charleroi .....	21,066	2,401	23,467	8,303	2,026	10,329	Charleroi.
La Louvière .....	10,903	1,772	12,675	3,994	972	4,966	La Louvière.
Mons .....	12,027	1,259	13,386	5,501	888	6,389	Bergen.
Tournai .....	7,620	1,832	9,352	7,870	1,728	9,598	Doornik.
<i>Hainaut :</i>	<b>51,616</b>	<b>7,264</b>	<b>58,880</b>	<b>25,668</b>	<b>5,614</b>	<b>31,282</b>	<i>Henegouwen.</i>
Huy .....	5,377	762	6,139	3,092	408	3,500	Hoei.
Liège .....	19,111	5,227	24,338	9,997	3,753	13,750	Luik.
Verviers .....	3,365	1,881	5,246	2,465	1,008	3,473	Verviers.
<i>Liège :</i>	<b>27,853</b>	<b>7,870</b>	<b>35,723</b>	<b>15,554</b>	<b>5,169</b>	<b>20,723</b>	<i>Luik.</i>
Hasselt .....	10,958	1,527	12,485	8,761	1,230	9,991	Hasselt.
Tongres .....	2,658	232	2,890	2,025	155	2,180	Tongeren.
<i>Limbourg :</i>	<b>13,616</b>	<b>1,759</b>	<b>15,375</b>	<b>10,786</b>	<b>1,385</b>	<b>12,171</b>	<i>Limburg.</i>
Arlon (Luxembourg) .....	<b>2,685</b>	<b>345</b>	<b>3,030</b>	<b>1,945</b>	<b>102</b>	<b>2,047</b>	<i>Aarlen (Luxemburg).</i>
Namur (Namur) .....	<b>8,680</b>	<b>1,757</b>	<b>10,437</b>	<b>5,954</b>	<b>921</b>	<b>6,875</b>	<i>Namen (Namen).</i>
<i>Total :</i>	<b>237,945</b>	<b>77,559</b>	<b>315,504</b>	<b>186,263</b>	<b>58,893</b>	<b>245,156</b>	<i>Totaal.</i>

## II. Répartition des placements effectués par groupe de professions et par sexe.

## II. Indeling der verwezenlijkte plaatsingen per beroepsgroep en per geslacht.

PROFESSIONS GROUPE DE	Année - 1950 - Jaar		Année - 1951 - Jaar		Année - 1952 - Jaar		Année - 1953 - Jaar		Année - 1954 - Jaar		BEROEPS- GROEPEN
	Hommes	Femmes	Hommes	Femmes	Hommes	Femmes	Hommes	Femmes	Hommes	Femmes	
	Mannen	Vrouwen	Mannen	Vrouwen	Mannen	Vrouwen	Mannen	Vrouwen	Mannen	Vrouwen	
Agriculture ...	21,462	3,382	24,429	3,616	26,779	4,741	23,977	3,921	22,818	3,627	Landbouw.
Forêt, chasse ..	274	—	991	—	208	10	447	1	340	2	Bos, jacht.
Pêche.....	177	—	157	—	157	—	124	—	84	—	Visvangst.
Mines .....	13,748	14	15,899	58	16,557	49	13,248	7	11,696	29	Mijnen.
Pierre .....	833	9	708	14	747	9	790	3	594	8	Steen.
Céramique ....	928	166	1,085	374	979	125	687	123	864	146	Aardewerk.
Verre .....	501	228	646	367	540	366	543	392	849	292	Glas.
Diamant .....	229	15	408	35	192	22	297	27	218	17	Diamant.
Construction...	15,699	14	19,584	24	22,257	17	25,809	21	23,034	9	Bouw.
Bois .....	8,061	147	9,259	361	9,362	167	9,134	162	8,846	237	Hout.
Métal .....	15,294	1,888	20,503	2,153	17,642	1,446	16,658	1,567	16,917	2,047	Metaal.
Chimie .....	195	137	210	147	219	162	181	102	260	220	Chemie.
Papier .....	352	568	182	426	320	645	221	573	200	471	Papier.
Livre .....	793	335	672	306	720	350	781	319	785	429	Boek.
Textile.....	4,113	6,093	2,887	4,505	3,074	5,292	2,677	6,176	2,592	5,695	Textiel.
Vêtement .....	966	7,951	1,100	8,220	1,116	10,693	986	9,685	1,001	10,421	Kleding.
Cuir .....	1,405	1,054	1,384	1,028	1,587	1,738	1,252	1,386	1,317	1,438	Leder.
Alimentation ..	3,761	872	4,390	1,373	4,376	1,235	4,153	1,452	4,081	1,471	Voeding.
Tabac .....	114	166	21	83	65	200	71	153	64	318	Tabak.
Transport ....	41,202	2,793	3,177	2,428	3,201	2,667	2,627	2,602	3,089	2,174	Verkeer.
Hôtels, restau- rants .....	7,054	4,979	9,439	6,295	10,017	6,598	9,226	5,874	6,974	2,836	Hotels, spijs- huizen.
Gens de maison	118	2,769	78	2,789	85	2,700	79	2,785	56	2,443	Huispersoneel.
Service person- nes et biens .	394	178	467	264	479	295	482	275	452	354	Verzorging.
Employés .....	1,969	2,281	2,336	2,518	2,482	2,986	1,896	2,630	2,108	2,652	Bedienden.
Artistes .....	384	176	453	165	495	269	483	163	330	116	Kunstenaars.
Manœuvres ...	57,250	13,881	69,224	13,484	61,579	14,418	62,950	15,778	76,694	21,441	Ongeschoolden.
<b>Total :</b>	<b>197,276</b>	<b>50,096</b>	<b>189,689</b>	<b>51,033</b>	<b>185,235</b>	<b>57,200</b>	<b>179,779</b>	<b>56,177</b>	<b>186,263</b>	<b>58,893</b>	<b>Totaal.</b>

# Départ des saisonniers pour la France. — Vertrek van de seizoenarbeiders naar Frankrijk.

CAMPAGNES		Répartition selon la campagne Indeling volgens de campagne		CAMPAGNES		BUREAUX RÉGIONAUX		Répartition selon l'origine Indeling volgens de plaats van herkomst		GEWESTELIJKE BUREAUX		Départements Français FRANSE DEPARTEMENTEN		Répartition selon la destination Indeling volgens de plaats van bestemming	
		1953	1954			1953	1954	1953	1954	1953	1954	1953	1954	1953	1954
Lin	982	835	Vlas.	Anvers	2	4	Antwerpen.	1,811	1,637	Oise	1,811	1,637	1,811	1,637	
Betteraves :			Bieten :	Malines	21	16	Mechelen.	1,602	1,648	Nord	1,602	1,648	1,602	1,648	
Bineurs	4,465	3,954	Hakkers.	Turnhout	131	128	Turnhout.	1,440	1,290	Seine-et-Marne	1,440	1,290	1,440	1,290	
Arracheurs	4,504	4,024	Roitiers.	<i>Anvers :</i>			<i>Antwerpen.</i>	1,335	1,188	Somme	1,335	1,188	1,335	1,188	
Sucrieries	2,164	2,098	Suikerfabrieken.	Bruxelles	154	148	Bruxelles.	1,159	1,032	Marne	1,159	1,032	1,159	1,032	
Distilleries	159	54	Stokerijen.	Louvain	24	19	Louvain.	1,417	1,276	Pas-de-Calais	1,417	1,276	1,417	1,276	
Houblon	265	209	Hop.	Nivelles	30	14	Nivelles.	1,014	1,012	Seine-et-Oise	1,014	1,012	1,014	1,012	
Briquetiers	109	115	Steenbakkers.	<i>Brabant :</i>			<i>Brabant.</i>	632	518	Calvados	632	518	632	518	
Sécheurs de chicorée	438	476	Cichoreidrogers.	Bruges	4	1	Bruges.	570	515	Seine-inférieure	570	515	570	515	
Autres	182	219	Andere.	Ypres	58	34	Ypres.	285	216	Ardenne	285	216	285	216	
				Courtrai	871	785	Courtrai.	384	324	Eure	384	324	384	324	
				Mouscron	958	971	Mouscron.	293	262	Yonne	293	262	293	262	
				Ostende	372	333	Ostende.	244	214	Aube	244	214	244	214	
				Roulers	62	59	Roulers.	237	212	Loiret	237	212	237	212	
				<i>Flandre occidentale :</i>	5,107	4,599	<i>Flandre occidentale.</i>	43	17	Eure-et-Loir	43	17	43	17	
				Alost	2,048	1,848	Alost.	45	44	Haute-Marne	45	44	45	44	
				Termonde	9,418	8,595	Termonde.	108	102	Puy-de-Dôme	108	102	108	102	
				Gand			Gand.	18	18	Côte-d'Or	18	18	18	18	
				Renaix			Renaix.	87	34	Sarthe	87	34	87	34	
				St-Nicolas			St-Nicolas.	59	4	Meuse	59	4	59	4	
				<i>Flandre orientale :</i>			<i>Flandre orientale.</i>	14	8	Indre	14	8	14	8	
				Charleroi	804	648	Charleroi.	17		Allier	17		17		
				La Louvière	22	17	La Louvière.	22	11	Moselle	22	11	22	11	
				Mons	848	731	Mons.	14	6	Meurthe-et-Moselle	14	6	14	6	
				Tournai	863	755	Tournai.	36	33	Cher	36	33	36	33	
				<i>Hainaut :</i>	214	197	<i>Hainaut.</i>	25	25	Bas-Rhin	25	25	25	25	
				Huy	2,751	2,348	Huy.	4	3	Maine-et-Loire	4	3	4	3	
				Liège	7	5	Liège.	4	4	Loire-inférieure	4	4	4	4	
				Verviers			Verviers.	13	5	Orne	13	5	13	5	
				<i>Liège :</i>			<i>Liège.</i>	2	16		2	16		16	
				Hasselt			Hasselt.								
				Tongres			Tongres.								
				<i>Limbourg :</i>			<i>Limbourg.</i>								
				Arlon (Luxembourg)	1	9	Arlon (Luxembourg).								
				Namur (Namur)	1	1	Namur (Namur).								
<b>Total :</b>	<b>13,268</b>	<b>11,984</b>	<b>Total.</b>	<b>Total :</b>	<b>13,268</b>	<b>11,984</b>	<b>Total.</b>	<b>Total —</b>	<b>Total :</b>	<b>13,268</b>	<b>11,984</b>	<b>13,268</b>	<b>11,984</b>		

## Statistique des permis de travail Statistiek van de arbeidsvergunningen welke

### I. Répartition du nombre de permis par nationalité, par sexe et nature de l'activité. Année 1953.

Permis A+B+C.

NATURE DE L'ACTIVITÉ	EUROPE — EUROPA														
	Allemands		Anglais		Français		Italiens		Luxembourgeois		Néerlandais		Yougoslaves		Europ orientés
	Duitsers		Engelsen		Fransen		Italianen		Luxemburgers		Nederlanders		Joo-goslaven		Oost-Europ
	H.	F.	H.	F.	H.	F.	H.	F.	H.	F.	H.	F.	H.	F.	H.
M.	V.	M.	V.	M.	V.	M.	V.	M.	V.	M.	V.	M.	V.	M.	
A. Agriculture, sylviculture et pêche .....	160	10	—	—	73	14	91	17	15	—	134	18	—	1	120
B. Industries extractives .....	1,886	6	34	—	1,283	12	47,887	202	15	—	824	6	432	4	6,922
C. Industries manufacturières :															
Industries des denrées alimentaires .....	51	12	20	1	82	49	105	60	16	5	169	59	3	1	67
Industries des boissons, distilleries .....	6	—	15	—	20	15	45	19	2	1	26	7	1	—	11
Industrie du tabac .....	14	—	6	—	1	9	3	20	—	—	16	2	—	—	3
Industrie des huiles et graisses animales et végétales, y compris la margarine .....	9	—	3	—	4	1	7	—	—	—	29	1	—	—	2
Industries chimiques non dénommées ailleurs ..	107	5	19	5	70	36	91	41	3	4	47	10	5	1	74
Industrie du caoutchouc .....	3	1	3	—	17	15	39	44	2	—	21	5	—	1	18
Industries du bois et du liège .....	45	1	11	1	42	9	107	5	8	1	46	3	2	—	32
Industries du papier et fabrication d'articles en papier et carton .....	16	5	5	1	20	12	14	17	1	4	10	6	3	1	9
Impression et reliure, photographie .....	14	2	14	—	43	19	28	16	2	3	30	11	—	—	13
Industries des cuirs et peaux .....	10	7	2	2	17	16	9	7	3	—	10	3	1	—	58
Industries textiles .....	87	46	36	5	86	94	63	236	—	—	46	43	5	6	62
Confection d'articles d'habillement et articles divers confectionnés en tissus .....	11	27	3	9	46	191	103	263	4	16	27	51	6	13	153
Production et distribution d'électricité, de gaz et de chaleur ; service des eaux .....	3	—	4	—	6	—	9	1	—	1	8	1	—	—	7
Industries dérivées des combustibles minéraux ..	15	—	29	—	20	2	7	—	1	—	14	1	—	—	5
Industries des minéraux non métalliques non dénommées ailleurs .....	59	8	7	—	140	46	855	427	7	1	74	13	3	1	126
Fonte, moulage, laminage, forgeage et étirage de métaux communs .....	296	3	31	1	260	21	2,337	241	13	1	74	9	76	1	652
Fabrication d'articles de métaux communs non dénommés ailleurs .....	20	7	22	—	48	15	218	35	1	2	38	5	7	1	72
Fabrication de machines, y compris tous les appareils électriques, véhicules, navires, aéronefs ..	268	15	122	4	351	60	509	524	28	10	249	24	24	10	247
Industries des instruments, horlogerie, bijouterie ..	19	2	2	1	15	2	7	2	1	—	37	6	1	—	14
Industries manufacturières diverses non dénommées ailleurs .....	—	—	1	—	2	2	1	—	—	—	2	—	—	—	1
Industries manufacturières mal désignées .....	2	—	—	—	3	3	19	2	1	—	6	2	—	—	4
<i>Total :</i>	1,055	141	355	30	1,302	617	4,576	1,969	93	49	979	262	137	36	1,630
D. Industries du bâtiment et de la construction, y compris les réparations et les travaux d'entretien, non dénommés ailleurs .....	136	3	63	—	445	15	1,235	11	27	1	557	9	29	2	329
E. Transports et communications .....	100	3	56	1	71	7	56	7	2	1	538	97	3	—	27
F. Commerce .....	193	46	133	25	282	195	176	98	15	23	340	117	13	5	183
G. Hôtellerie et soins personnels .....	21	25	12	7	92	104	103	59	20	18	74	65	5	1	41
H. Services publics et autres services privés d'intérêt général non dénommés ailleurs .....	60	264	78	48	123	595	208	863	23	231	178	965	14	22	182
I. Activités mal désignées .....	36	5	15	3	40	21	23	12	4	1	43	9	—	1	21
<i>Total général :</i>	3,647	503	746	114	3,711	1,580	54,355	3,238	214	324	3,167	1,548	633	72	9,414

**délivrés aux travailleurs étrangers.**  
**aan de vreemde arbeiders werden afgeleverd.**

I. Indeling van het aantal vergunningen per nationaliteit, per geslacht en naar de aard der ondernemingen. — Jaar 1953.

Vergunningen A+B+C.

EUROPE — EUROPA						Afrique		Amérique		Asie		Océanie		Apatrides		Total général		AARD DER ONDERNEMINGEN	
Scandinavie		Autres Pays d'Europe		Total		Afrique		Amérique		Asie		Océanie		Apatrides		Total			
Scandi- navië		And. landen van Europa		Totaal		Afrika		Amerika		Azië		Oceanië		Vaderland- lozen		Algemeen totaal			
H.	F.	H.	F.	H.	F.	H.	F.	H.	F.	H.	F.	H.	F.	H.	F.	H.	F.		
—	—	—	—	—	—	—	—	—	—	—	—	—	—	—	—	—	—		
M.	V.	M.	V.	M.	V.	M.	V.	M.	V.	M.	V.	M.	V.	M.	V.	M.	V.		
—	—	3	5	005	73	—	—	1	—	4	—	—	—	9	1	619	74	A. Landbouw, bosbouw en visserij.	
6	—	527	2	59,316	281	225	—	7	—	8	—	1	—	363	5	59,920	286	B. Bodemindustrie.	
1	1	24	3	538	212	—	—	7	—	2	—	—	—	16	1	563	213	C. Be- en verwerkende nijverheid ;	
2	1	4	—	141	49	—	—	1	—	1	—	—	—	3	—	146	49	Voedingswarenbereiding.	
1	—	4	2	48	45	—	—	—	—	—	—	1	—	1	1	50	46	Bereiding van dranken, stokerijen.	
1	—	—	—	55	2	—	—	2	—	—	—	1	—	—	—	58	2	Tabaksnijverheid.	
13	1	41	1	470	116	1	—	5	1	5	—	—	—	10	5	491	122	Bereiding van dierlijke en plantaardige oliën en vetten (margarine inbegrepen).	
1	—	5	1	109	76	—	—	3	—	—	—	—	—	2	1	114	77	Scheikundige nijverheden niet elders inbegrepen.	
5	1	23	—	321	26	1	—	1	—	—	—	—	—	6	3	329	29	Rubbernijverheid.	
—	—	4	1	82	50	—	—	2	—	—	—	—	—	3	1	87	51	Hout- en kurknijverheid.	
1	1	13	3	158	59	—	—	5	—	—	—	—	—	13	1	176	60	Papier- en kartonindustrie en fabricage van papieren en kartonnen voorwerpen.	
—	—	5	4	115	52	3	—	2	—	5	—	—	—	13	1	138	53	Druk- en boekbindersbedrijf, fotografie.	
—	—	32	7	417	475	—	1	4	4	1	1	—	—	8	7	430	488	Huiden- en lederindustrie.	
—	2	19	11	372	683	2	1	3	2	11	—	—	—	31	13	419	699	Textielnijverheid.	
2	—	3	—	42	3	—	—	—	—	—	—	—	—	—	—	42	3	Confectie van kledingstukken en fabricage van in weefsels gemaakte artikelen.	
1	—	3	—	95	3	—	—	52	—	—	—	—	—	—	—	147	3	Productie en voorziening van electriciteit, gas en warmte: dienst voor waterbedeling.	
5	—	26	2	1,302	540	2	1	3	1	—	—	—	—	17	—	1,324	542	Afgeleide bedrijven van de minerale brandstoffen.	
11	—	99	8	3,849	330	5	—	6	—	1	1	—	—	94	5	3,955	336	Bedrijven der niet-metaalhoudende mineralen niet elder genoemd.	
1	—	22	1	449	76	—	—	—	—	1	—	—	—	10	—	460	76	Smelten, gieten, walsen, smeden en uitrekken van gemene metalen.	
23	2	272	6	2,093	739	7	—	39	2	11	—	—	—	45	9	2,195	750	Fabricage van niet elders genoemde artikelen in gemene metalen.	
1	—	13	1	110	17	—	—	1	—	—	—	—	—	4	1	115	18	Fabricage van machines, met inbegrip van alle elektrische toestellen, voertuigen, schepen en luchtvaarttoestellen.	
—	—	1	—	8	2	—	—	—	—	—	—	—	—	—	—	8	2	Instrumentennijverheid, uurwerken en juwelen.	
—	—	—	—	35	7	—	—	—	—	—	—	—	—	—	—	35	7	Diverse be- en verwerkende industrieën niet elders genoemd.	
69	9	613	51	10,809	3,562	21	3	136	10	38	2	2	—	276	49	11,282	3,626	Slecht aangeduide be- en verwerkende industrieën	
2	1	88	—	2,911	46	7	—	7	—	2	—	—	—	47	—	2,974	46	Totaal.	
9	3	29	2	891	122	1	—	10	—	2	—	—	—	11	1	915	123	D. Gebouw- en bouwbedrijf, met inbegrip van de herstellings- en onderhoudswerken niet elders genoemd.	
35	7	113	37	1,433	632	7	—	39	4	22	—	—	—	70	27	1,571	668	E. Vervoer en verkeer.	
1	2	39	12	408	322	1	—	2	1	17	2	—	—	23	6	451	331	F. Handel.	
10	29	54	277	930	3,658	4	4	24	28	19	5	—	—	50	36	1,027	3,731	G. Hotelwezen en persoonsdiensten.	
4	1	27	5	213	63	—	—	6	—	2	—	—	—	3	1	224	64	H. Openbare diensten en andere diensten van algemeen nut, niet elders genoemd.	
136	52	1,493	391	77,516	8,759	266	7	232	43	114	9	3	—	852	126	78,983	8,944	I. Slecht aangeduide bedrijvigheden.	
																		Algemeen totaal.	



II. Répartition du nombre de permis par nationalité, par sexe et d'après la nature du permis.  
Année 1952.

II. Indeling van het aantal vergunningen per nationaliteit, per geslacht en naar de aard van de vergunning. — Jaar 1952.

NATIONALITÉ	Permis A (1) Vergunningen A (1)			Permis B (2) Vergunningen B (2)			Permis C (3) Vergunningen C (3)			Total général (A+B+C) Algemeen totaal (A+B+C)			NATIONALITEIT
	H.-M.	F.-V.	T.	H.-M.	F.-V.	T.	H.-M.	F.-V.	T.	H.-M.	F.-V.	T.	
	Allemands .....	328	55	383	3,442	324	3,766	3	8	11	3,773	387	
Anglais .....	531	61	592	520	104	624	7	6	13	1,058	171	1,229	Engelsen.
Français .....	2,015	742	2,757	2,448	1,028	3,476	22	62	84	4,485	1,832	6,317	Fransen.
Italiens .....	14,519	1,025	15,544	52,861	2,748	55,604	32	38	70	67,412	3,806	71,218	Italianen.
Luxembourgeois .....	274	450	724	3	2	5	2	9	11	279	461	740	Luxemburgers.
Néerlandais .....	1,852	689	2,541	1,488	649	2,087	32	25	57	3,322	1,363	4,685	Nederlanders.
Yougoslaves .....	168	37	205	573	31	604	8	2	10	749	70	819	Joegoslaven.
Europe orientale .....	2,190	507	2,607	10,500	692	11,192	150	61	211	12,840	1,260	14,100	Oost-Europa.
Scandinavie .....	8	3	11	124	45	169	—	2	2	132	50	182	Skandinavië.
Autres pays d'Europe ..	342	103	445	1,011	251	1,262	17	10	27	1,370	364	1,734	Andere landen v. Eur.
<i>Europe :</i>	<b>22,227</b>	<b>3,672</b>	<b>25,899</b>	<b>72,920</b>	<b>5,869</b>	<b>78,789</b>	<b>273</b>	<b>223</b>	<b>496</b>	<b>95,420</b>	<b>9,764</b>	<b>105,184</b>	<i>Europa.</i>
Afrique .....	40	1	41	203	1	204	1	—	1	244	2	246	Afrika.
Amérique .....	51	10	61	225	35	260	5	—	5	281	45	326	Amerika.
Asie .....	15	1	16	60	7	67	—	—	—	75	8	83	Azië.
Océanie .....	3	—	3	6	—	6	1	—	1	10	—	10	Oceanië.
Apatrides .....	349	79	428	742	100	842	29	7	36	1,120	186	1,306	Vaderlandslozen.
<i>Total :</i>	<b>22,685</b>	<b>3,763</b>	<b>26,448</b>	<b>74,156</b>	<b>6,012</b>	<b>80,168</b>	<b>309</b>	<b>230</b>	<b>539</b>	<b>97,150</b>	<b>10,005</b>	<b>107,155</b>	<i>Totaal.</i>

(1) De durée illimitée.

(2) De durée limitée, en principe un an.

(3) Permis à titre personnel, de durée limitée ou illimitée.

(1) Met onbeperkte geldigheidsduur.

(2) Met beperkte geldigheidsduur, in principe één jaar.

(3) Vergunningen ten persoonlijke titel, met beperkte of onbeperkte geldigheidsduur.

III. Répartition du nombre de permis par nationalité, par sexe et d'après la nature du permis.  
Année 1953.

III. Indeling van het aantal vergunningen per nationaliteit, per geslacht en naar de aard van de vergunning. — Jaar 1953.

NATIONALITÉ	Permis A Vergunningen A			Permis B Vergunningen B			Permis C Vergunningen C			Total général (A+B+C) Algemeen totaal (A+B+C)			NATIONALITEIT
	H.-M.	F.-V.	T.	H.-M.	F.-V.	T.	H.-M.	F.-V.	T.	H.-M.	F.-V.	T.	
	Allemands .....	396	55	451	3,248	442	3,690	3	6	9	3,647	508	
Anglais .....	327	40	367	415	72	487	4	2	6	746	114	860	Engelsen.
Français .....	1,792	656	2,448	1,892	868	2,760	27	56	83	3,711	1,580	5,291	Fransen.
Italiens .....	15,714	1,215	16,929	38,608	1,988	40,596	33	35	68	54,355	3,238	57,593	Italianen.
Luxembourgeois .....	206	308	514	2	1	3	6	15	21	214	324	538	Luxemburgers.
Néerlandais .....	1,659	819	2,478	1,471	705	2,176	37	24	61	3,187	1,548	4,615	Nederlanders.
Yougoslaves .....	247	35	282	383	34	417	3	3	6	633	72	705	Joegoslaven.
Europe Orientale .....	3,978	443	4,421	5,364	452	5,816	72	42	114	9,414	937	10,351	Oost-Europa.
Scandinavie .....	13	7	20	123	43	166	—	2	2	136	52	188	Skandinavië.
Autres pays d'Europe ..	305	65	370	1,182	319	1,501	6	7	13	1,493	391	1,884	Andere landen v. Europa
<i>Europe :</i>	<b>24,637</b>	<b>3,643</b>	<b>28,280</b>	<b>52,688</b>	<b>4,924</b>	<b>57,612</b>	<b>191</b>	<b>192</b>	<b>383</b>	<b>77,516</b>	<b>8,759</b>	<b>86,275</b>	<i>Europa.</i>
Afrique .....	86	6	92	178	1	179	2	—	2	266	7	273	Afrika.
Amérique .....	30	8	38	201	35	236	1	—	1	232	43	275	Amerika.
Asie .....	25	2	27	84	7	91	5	—	5	114	9	123	Azië.
Océanie .....	1	—	1	2	—	2	—	—	—	3	—	3	Oceanië.
Apatrides .....	408	74	482	424	49	473	20	3	23	852	126	978	Vaderlandslozen.
<i>Total :</i>	<b>25,187</b>	<b>3,733</b>	<b>28,920</b>	<b>53,577</b>	<b>5,016</b>	<b>58,593</b>	<b>219</b>	<b>195</b>	<b>414</b>	<b>78,983</b>	<b>8,944</b>	<b>87,927</b>	<i>Totaal.</i>

## Grèves. — Werkstakingen.

## I. Répartition d'après la durée. — I. Indeling naar de duur.

DUREE	1939	1947	1948	1949	1950 (1)	1951	1952	1953	DUUR
<i>Grèves</i>									
½ et 1 jour .....	26	209	45	52	35	38	52	55	<i>Werkstakingen.</i> ½ en 1 dag. Van 2 tot 5 dagen. Van 6 tot 10 » Van 11 tot 20 » Van 21 tot 30 » Van 31 tot 40 » Van 41 tot 50 » Van 51 tot 60 » Van 61 tot 70 » Van 71 tot 80 » Van 81 dagen en meer.
De 2 à 5 jours .....	29	156	57	26	34	61	32	34	
De 6 à 10 »	4	49	31	6	12	26	13	10	
De 11 à 20 »	3	36	15	4	8	19	10	8	
De 21 à 30 »	3	14	4	4	23	8	8	3	
De 31 à 40 »	2	5	2	1	5	5	1	2	
De 41 à 50 »	—	—	1	—	—	4	2	—	
De 51 à 60 »	—	1	—	—	2	2	—	—	
De 61 à 70 »	—	—	—	—	2	—	—	—	
De 71 à 80 »	—	1	—	2	—	—	1	1	
De 81 jours et plus ...	1	2	—	4	1	—	3	2	
<i>Total :</i>	<b>68</b>	<b>473</b>	<b>155</b>	<b>99</b>	<b>122</b>	<b>163</b>	<b>122</b>	<b>115</b>	<i>Totaal.</i>

	1939	1947	1948	1949	1950 (1)	1951	1952	1953	
<i>Grévistes</i>									
½ et 1 jour .....	15,445	130,518	30,274	29,559	16,538	19,243	178,803	73,606	<i>Werkstakers.</i> ½ en 1 dag. Van 2 tot 5 dagen. Van 6 tot 10 » Van 11 tot 20 » Van 21 tot 30 » Van 31 tot 40 » Van 41 tot 50 » Van 51 tot 60 » Van 61 tot 70 » Van 71 tot 80 » Van 81 dagen en meer.
De 2 à 5 jours .....	24,310	65,847	253,728	6,665	15,580	82,718	74,161	22,797	
De 6 à 10 »	370	39,905	34,140	899	2,555	3,898	2,479	8,670	
De 11 à 20 »	791	41,886	15,427	707	2,035	4,040	4,037	758	
De 21 à 30 »	1,333	15,000	198	1,543	92,769	1,978	912	249	
De 31 à 40 »	210	361	513	88	17,194	1,166	1,805	333	
De 41 à 50 »	—	—	57	—	—	1,092	4,550	—	
De 51 à 60 »	—	135	—	—	1,280	393	—	—	
De 61 à 70 »	—	—	—	—	80	—	—	—	
De 71 à 80 »	—	1,442	—	521	—	—	1,815	30	
De 81 jours et plus ...	139	5,441	—	7,760	49	—	561	488	
<i>Total :</i>	<b>42,598</b>	<b>300,535</b>	<b>334,337</b>	<b>47,742</b>	<b>148,080</b>	<b>114,528</b>	<b>269,123</b>	<b>109,931</b>	<i>Totaal.</i>

## II. Répartition par province. — II. Indeling per provincie.

PROVINCES	1939	1947	1948	1949	1950 (1)	1951	1952	1953	PROVINCIES
<i>Grèves.</i>									
Anvers.....	—	43	9	11	17	22	10	8	<i>Werkstakingen.</i> Antwerpen. Brabant. West-Vlaanderen. Oost-Vlaanderen. Henegouwen. Luik. Limburg. Luxembourg. Namen.
Brabant.....	1	42	12	9	8	12	3	6	
Flandre occidentale....	5	24	8	7	9	14	5	2	
Flandre orientale .....	2	33	24	9	12	18	23	7	
Hainaut .....	34	163	37	29	25	43	46	41	
Liège .....	24	138	47	31	44	47	32	46	
Limbourg .....	1	8	3	—	3	3	1	4	
Luxembourg.....	—	2	4	2	2	2	1	—	
Namur.....	1	20	11	1	2	2	1	1	
<i>Le Royaume :</i>	<b>68</b>	<b>473</b>	<b>155</b>	<b>99</b>	<b>122</b>	<b>163</b>	<b>122</b>	<b>115</b>	<i>Het Rijk.</i>

	1939	1947	1948	1949	1950 (1)	1951	1952	1953	
<i>Grévistes.</i>									
Anvers.....	—	56,427	47,141	20,373	19,456	4,022	22,531	9,134	<i>Werkstakers.</i> Antwerpen. Brabant. West-Vlaanderen. Oost-Vlaanderen. Henegouwen. Luik. Limburg. Luxembourg. Namen.
Brabant.....	44	31,492	34,545	2,572	6,712	807	4,814	9,375	
Flandre occidentale....	240	13,759	9,195	1,436	20,968	886	6,887	118	
Flandre orientale .....	461	12,236	17,546	1,007	67,972	2,361	9,897	932	
Hainaut .....	28,867	77,608	113,536	9,843	11,005	59,177	132,015	38,877	
Liège .....	12,802	100,759	97,279	12,415	18,911	45,669	85,787	41,875	
Limbourg .....	23	3,542	4,896	—	2,671	1,198	123	9,387	
Luxembourg.....	—	139	380	60	37	81	1,947	—	
Namur.....	161	4,573	9,819	36	348	327	5,122	233	
<i>Le Royaume :</i>	<b>42,598</b>	<b>300,535</b>	<b>334,337</b>	<b>47,742</b>	<b>148,080</b>	<b>114,528</b>	<b>269,123</b>	<b>109,931</b>	<i>Het Rijk.</i>

(1) Non compris les grèves des mois de mars et juillet ayant comme cause la question royale.

(1) De stakingen in de maanden Maart en Juli ten gevolge van het koningsvraagstuk niet inbegrepen.

## III. Répartition par industries. — 1953. — III. Indeling naar de nijverheid.

INDUSTRIES	Grèves Werk- sta- kingen	Entre- prises attein- tes Betrok- ken onder- nem- men	Ouvriers — Arbeiders			Journées de travail perdues Verloren werk- dagen	NIJVERHEID
			occupés dans les entreprises au mom. où la grève a éclaté werkzaam in de onderne- mingen bij het uitbreken der werkstaking	grévistés werk- stakers	chômeurs forcés gedwongen stakers		
Mines .....	79	126	121,395	79,146	6,337	130,570	Mijnen.
Carrières .....	2	2	150	143	5	867	Groeven.
Fabrications métalliques .....	13	16	21,207	17,234	88	164,465	f Metalen.
Sidérurgie .....							f IJzer.
Briques, céramiques, chaux, ciment	—	—	—	—	—	—	Baksteen, aardewerk.
Verre .....	—	—	—	—	—	—	Glas.
Produits chimiques .....	—	—	—	—	—	—	Scheikunde.
Alimentation .....	1	1	98	98	—	784	Voedingswaren.
Textile .....	9	9	1,012	669	291	33,200	f Textiel.
Vêtement .....							f Kleding.
Construction .....	—	—	—	—	—	—	Bouwbedrijf.
Bois et ameublement .....	1	1	19	12	—	72	Hout en stoffering.
Cuir et peaux .....	1	1	263	80	72	1,824	Huiden en leder.
Tabac .....	1	1	378	373	—	373	Tabak.
Livre .....	1	1/	57	57	—	114	Bokebedrijf.
Papier .....	1	1	413	413	—	1,250	Papier.
Gaz et électricité .....	—	—	—	—	—	—	Gas en electriciteit.
Transport .....	3	3	14,497	11,210	—	32,866	Vervoer.
Art et précision .....	—	—	—	—	—	—	Kunst en nauwkeurighedsbedrijf.
Commerce .....	2	2	126	96	—	1,118	Handel.
Agriculture, forêt, chasse, pêche ...	—	—	—	—	—	—	Landbouw.
Diamant .....	—	—	—	—	—	—	Diamant.
Métaux non-ferreux .....	1	1	435	400	—	44,400	Non ferro metalen.
Autres et mal désignées .....	—	—	—	—	—	—	Andere en slecht aangeduide.
<b>Total :</b>	<b>115</b>	<b>165</b>	<b>160,050</b>	<b>109,931</b>	<b>6,793</b>	<b>411,903</b>	<b>Totaal.</b>

## IV. Causes de grèves. — IV. Oorzaken der werkstakingen.

Motif.	Bewegreden.						
1. Pour obtenir une augmentation de salaires .....	28	28	11,861	9,837	939	233,706	1. Om loonsverhoging te bekomen.
2. Pour obtenir la réintégration d'ouvriers congédiés .....	1	1	49	49	—	1,225	2. Om de wederindienstneming van afgedankte arbeiders te bekomen.
3. Pour obtenir le renvoi d'ouvriers.	1	1	773	608	—	1,124	3. Om de afdanking van arbeiders te bekomen.
4. Question de travail .....	3	3	2,794	266	151	6,238	4. Werkgeschild.
5. Solidarité .....	1	1	908	804	—	804	5. Solidariteitstaking.
6. En signe de deuil .....	11	19	16,748	13,186	1,308	16,386	6. Ten teken van rouw.
7. Grèves de protestation de courte durée. Les causes principales de mécontentement étaient :							7. Proteststaking van korte duur. De voornaamste oorzaken van ontevredenheid waren :
a) une question de salaire .....	23	34	62,330	39,568	2,194	42,168	a) een loonkwestie.
b) une question de travail .....	17	18	14,263	8,944	409	14,327	b) een werkkwestie.
c) une question syndicale .....	2	2	1,412	743	—	743	c) een syndicaal geschil.
d) l'organisation du travail .....	4	4	4,269	2,367	308	2,675	d) de werkinrichting.
e) les amendes ou punitions infligées à des ouvriers .....	9	9	8,979	6,339	507	14,170	e) de aan de arbeiders opgelegde boeten of straffen.
f) le renvoi d'ouvriers .....	5	5	2,534	1,642	—	2,089	f) de afdanking van arbeiders.
g) l'embauche d'ouvriers étrangers	1	1	960	694	48	742	g) de aanwerv. van vreemde arb.
h) une décision médicale vis-à-vis d'un ouvrier blessé .....	1	3	1,837	1,271	393	5,863	h) een medische beslissing tegenover een gekwetste arbeider.
i) l'insuffisance d'une sanction à un surveillant .....	1	1	772	558	—	997	i) onvoldoende sanctie tegenover een toezichter.
j) le refus d'embaucher des ouvriers .....	1	7	6,414	5,054	127	5,261	j) een weigering werklieden aan te werven.
k) l'attribution d'une maison ...	1	1	539	438	—	438	k) het toekennen van een werkmanshuis.
l) les nouvelles dispositions en matière d'assurance maladie-invalidité .....	5	27	22,608	17,563	409	62,947	l) de nieuwe beschikkingen inzake ziekte en invaliditeits verzekeringen.
<b>Total :</b>	<b>115</b>	<b>165</b>	<b>160,050</b>	<b>109,931</b>	<b>6,793</b>	<b>411,903</b>	<b>Totaal.</b>

## V. Résultats des grèves. — V. Uitslag van de werkstakingen.

Résultats.	Uitslagen.						
Echec pour les ouvriers .....	51	65	75,227	45,112	3,824	73,470	Mislukking voor de werklieden.
Succès pour les ouvriers .....	29	35	22,478	17,914	373	148,597	Welslagen voor de werklieden.
Transaction .....	18	18	22,081	15,352	879	109,699	Vergelijk.
Grèves reprises au tableau IV sous les rubriques n° 5, 6 et 7 l. ....	17	47	40,264	31,553	1,717	80,137	Stakingen vermeld in Tabel IV onder de rubrieken n° 5, 6 en 7 l.
<b>Total :</b>	<b>115</b>	<b>165</b>	<b>160,050</b>	<b>109,931</b>	<b>6,793</b>	<b>411,903</b>	<b>Totaal.</b>

## Unions professionnelles reconnues existantes au 31 décembre 1953.

(Source : Ministère du Travail et de la Prévoyance sociale).

## Erkende beroepsverenigingen bestaande op 31 December 1953.

(Bron : Ministerie van Arbeid en Sociale Voorzorg)

SPÉCIFICATIONS	Antwerpen Anvers	Brabant	West-Vlaanderen Flandre occidentale	Oost-Vlaanderen Flandre orientale	Hainaut Henegouwen	Liège Luik	Limbourg Limbourg	Luxembourg Luxembourg	Namur Namen	Le Royaume Het Rijk	OPSOMMING
<b>Unions</b>											
industrielles :											
patrons . . . . .	121	125	83	112	51	28	31	7	14	572	nijverheid :
ouvriers . . . . .	3	6	6	5	1	3	—	—	—	24	patrons,
patrons et ouvriers . . . . .	—	—	—	—	—	—	—	—	—	—	werklieden,
employés . . . . .	1	10	—	2	—	2	—	—	1	16	patrons en werklieden,
des professions libérales . . . . .	25	107	29	21	28	20	6	2	7	240	bedienden,
des commerçants . . . . .	104	146	81	85	59	53	25	8	20	581	der vrije beroepen,
agricoles :											der handelaars,
à but général . . . . .	—	22	24	9	7	9	1	51	21	144	landbouw :
de laiterie . . . . .	—	1	—	—	—	—	—	—	—	1	algemene doeleinden,
d'élevage . . . . .	1	10	16	24	6	1	5	3	2	68	melk- en zuivelproducten,
avicoles . . . . .	—	—	—	—	—	—	—	3	—	3	veeteelt,
apicoles . . . . .	12	25	4	12	37	7	12	8	31	148	pluinveeteelt,
viticoles . . . . .	1	1	—	—	—	—	—	—	—	1	bijenteelt,
horticoles . . . . .	1	8	5	3	3	3	—	—	4	27	wijnbouw,
diverses . . . . .	14	33	6	5	8	9	1	7	1	84	tuinbouw,
											diverse.
<b>Total :</b>	<b>282</b>	<b>494</b>	<b>249</b>	<b>278</b>	<b>200</b>	<b>135</b>	<b>81</b>	<b>89</b>	<b>101</b>	<b>1,909</b>	<b>Totaal.</b>
<b>Fédérations d'unions :</b>											
Agriculteurs . . . . .	1	2	1	4	2	—	1	—	2	13	Landbouwers,
Patrons . . . . .	—	8	2	2	—	—	—	—	—	12	Patrons,
Professions libérales . . . . .	1	6	—	—	—	—	—	—	—	7	Vrije beroepen,
Commerçants . . . . .	1	13	—	1	—	—	—	—	—	15	Handelaars,
Ouvriers . . . . .	—	—	—	—	—	—	—	—	—	—	Werklieden,
Diverses . . . . .	—	2	—	—	—	—	—	—	—	2	Diverse.
<b>Total :</b>	<b>3</b>	<b>31</b>	<b>3</b>	<b>7</b>	<b>2</b>	<b>—</b>	<b>1</b>	<b>—</b>	<b>2</b>	<b>49</b>	<b>Totaal.</b>
<b>Total des unions et fédérations . . . . .</b>											
	<b>285</b>	<b>525</b>	<b>252</b>	<b>285</b>	<b>202</b>	<b>135</b>	<b>82</b>	<b>89</b>	<b>103</b>	<b>1,958</b>	<b>Totaal der bonden en verenigingen.</b>
1939 . . . . .	181	403	252	274	167	149	61	147	254	1,888	1939
1940 . . . . .	191	421	253	269	170	146	62	142	251	1,905	1940
1941 . . . . .	206	451	259	269	176	155	68	138	252	1,974	1941
1942 . . . . .	205	458	253	261	176	156	71	125	244	1,949	1942
1943 . . . . .	209	470	257	264	186	159	73	110	168	1,896	1943
1944 . . . . .	211	473	258	255	186	159	72	106	159	1,879	1944
1945 . . . . .	217	514	270	270	196	165	73	106	162	1,973	1945
1946 . . . . .	221	530	287	277	201	174	75	107	165	2,037	1946
1947 . . . . .	219	528	290	272	210	165	75	105	163	2,027	1947
1948 . . . . .	216	532	288	268	210	163	76	105	160	2,018	1948
1949 . . . . .	221	530	291	258	208	164	71	102	155	2,000	1949
1950 . . . . .	296	529	288	308	209	160	82	102	138	2,112	1950
1951 . . . . .	285	515	289	298	200	157	86	101	120	2,051	1951
1952 . . . . .	282	514	275	296	199	143	80	89	108	1,993	1952
<b>Total des unions et fédérations existantes au 31 décembre</b>											
											<b>Totaal aantal bonden en verenigingen op 31 December.</b>



**Statistiques diverses**

**Diverse statistieken**



# Élections pour le renouvellement intégral de la Chambre des Représentants en 1954.

## Verkiezingen voor de algehele vernieuwing van de Kamer der Volksvertegenwoordigers in 1954.

(Source : Ministère de l'Intérieur)

(Bron : Ministerie van Binnenlandse Zaken)

ARRONDISSEMENTS ET PROVINCES ELECTORAUX	Représent. Volksverte- genwoordigers			Electeurs — Kiezers					ayant voté die ge- stemd hebben	% des absents % der afwezigen	Votes valables Geldige stemmen	% votes blancs et nuls % blanco en ongeldige stemmen	Diviseur électoral Kiesdeeler	VERKIEZINGS- ARRON- DISSEMENTEN EN PROVINCIËS
	à élire te verkiezen	réélus herkozen	nouveaux élus nieuwverkozen	inscrits — ingeschreven			Total Totaal							
				Hommes Mannen	Femmes (1) Vrouwen	Total Totaal								
Anvers .....	20	16	4	130	258,904	291,235	550,139	515,422	6.31	492,401	4.47	24,620	Antwerpen.	
Malines .....	6	5	1	29	86,427	88,959	175,386	164,971	5.94	157,218	4.70	26,203	Mechelen.	
Turnhout .....	6	5	1	35	78,488	76,783	155,271	146,830	5.44	136,523	7.02	22,753	Turnhout.	
<i>Anvers :</i>	<b>32</b>	<b>26</b>	<b>6</b>	<b>194</b>	<b>423,819</b>	<b>456,977</b>	<b>880,796</b>	<b>827,223</b>	<b>6.08</b>	<b>786,142</b>	<b>4.97</b>	<b>24,567</b>	<i>Antwerpen.</i>	
Bruxelles .....	32	28	4	211	431,622	516,377	947,999	873,382	7.87	814,435	6.75	25,451	Brussel.	
Louvain .....	7	6	1	35	110,214	113,447	223,661	209,089	6.52	194,711	6.88	27,815	Leuven.	
Nivelles .....	5	2	3	30	64,684	68,075	132,759	124,244	6.41	118,512	4.61	23,702	Nijvel.	
<i>Brabant :</i>	<b>44</b>	<b>36</b>	<b>8</b>	<b>276</b>	<b>606,520</b>	<b>697,899</b>	<b>1,304,419</b>	<b>1,206,715</b>	<b>7.49</b>	<b>1,127,658</b>	<b>6.55</b>	<b>25,628</b>	<i>Brabant.</i>	
Bruges .....	5	5	—	24	64,484	71,183	135,667	126,134	7.03	119,492	5.27	23,898	Brugge.	
Furnes - Dixmu- de - Ostende ..	5	4	1	26	65,704	70,845	136,549	125,396	8.17	116,831	6.83	23,366	Veurne-Diksmui- de-Oostende.	
Roulers - Tielt ..	5	5	—	24	63,580	67,158	130,738	123,093	5.85	116,382	5.45	23,276	Roeselare - Tielt.	
Courtrai .....	6	5	1	32	91,023	96,141	187,164	177,327	5.26	168,695	4.87	28,115	Kortrijk.	
Ypres .....	3	2	1	15	39,185	40,797	79,982	76,188	4.74	71,844	5.70	23,498	Ieper.	
<i>Flandre occident. :</i>	<b>24</b>	<b>21</b>	<b>3</b>	<b>121</b>	<b>323,976</b>	<b>346,124</b>	<b>670,100</b>	<b>628,138</b>	<b>6.26</b>	<b>593,244</b>	<b>5.56</b>	<b>24,718</b>	<i>West-Vlaanderen.</i>	
Gand - Eeklo ...	13	12	1	72	174,004	191,765	365,679	340,917	6.77	323,894	4.99	24,914	Gent - Eeklo.	
Alost .....	6	4	2	29	79,860	84,575	164,435	154,281	6.18	149,865	2.86	24,977	Aalst.	
Audenarde .....	3	2	1	14	39,383	41,241	80,624	75,856	5.91	72,778	4.06	24,259	Oudenaarde.	
Termonde .....	4	3	1	17	53,967	54,925	108,892	102,464	5.90	97,784	4.57	24,446	Dendermonde.	
Saint-Nicolas ...	4	4	—	18	60,846	61,996	122,842	115,044	6.35	109,913	4.46	27,478	Sint-Niklaas.	
<i>Flandre orient. :</i>	<b>30</b>	<b>25</b>	<b>5</b>	<b>150</b>	<b>408,060</b>	<b>434,412</b>	<b>842,472</b>	<b>788,562</b>	<b>6.40</b>	<b>754,234</b>	<b>4.35</b>	<b>25,141</b>	<i>Oost-Vlaanderen.</i>	
Charleroi .....	11	9	2	44	138,195	154,610	292,805	271,248	7.36	260,546	3.95	23,686	Charleroi.	
Mons .....	7	5	2	31	83,583	92,886	176,469	163,225	7.51	155,157	4.94	22,165	Bergen.	
Soignies .....	4	2	2	16	53,839	57,458	111,297	104,494	6.11	100,126	4.18	25,031	Zinnik.	
Thuin .....	4	3	1	16	42,762	46,379	89,141	82,553	7.39	78,545	4.86	19,636	Thuin.	
Tournai - Ath ..	6	4	2	24	78,768	83,359	162,127	150,983	6.87	143,026	5.27	23,837	Doornik - Aat.	
<i>Hainaut :</i>	<b>32</b>	<b>23</b>	<b>9</b>	<b>131</b>	<b>397,147</b>	<b>434,692</b>	<b>831,839</b>	<b>772,503</b>	<b>7.13</b>	<b>737,400</b>	<b>4.54</b>	<b>23,046</b>	<i>Henegouwen.</i>	
Liège .....	14	13	1	70	180,283	209,665	389,948	361,970	7.17	345,784	4.47	24,968	Luik.	
Huy - Waremme	4	4	—	16	57,329	61,029	118,358	110,425	6.70	106,213	3.81	26,553	Hoëi-Borgworm.	
Verviers .....	6	5	1	24	74,726	84,949	159,675	147,655	7.53	134,801	8.71	22,466	Verviers.	
<i>Liège :</i>	<b>24</b>	<b>22</b>	<b>2</b>	<b>110</b>	<b>312,338</b>	<b>355,643</b>	<b>667,981</b>	<b>620,050</b>	<b>7.18</b>	<b>586,798</b>	<b>5.36</b>	<b>24,449</b>	<i>Luik.</i>	
Hasselt .....	5	4	1	16	64,950	65,134	130,084	122,048	6.18	111,476	8.66	22,295	Hasselt.	
Tongres - Maas- eik .....	6	6	—	18	73,063	71,767	144,830	136,353	5.85	126,877	6.95	21,146	Tongeren - Maas- eik.	
<i>Limbourg :</i>	<b>11</b>	<b>10</b>	<b>1</b>	<b>34</b>	<b>138,013</b>	<b>136,901</b>	<b>274,914</b>	<b>258,401</b>	<b>6.01</b>	<b>238,353</b>	<b>7.76</b>	<b>21,668</b>	<i>Limburg.</i>	
Arlon - Marche - en - Famenne - Bastogne .....	3	3	—	6	39,377	40,814	80,191	74,149	7.53	66,473	10.35	22,157	Aarlen - Marche - en - Famenne - Bastenaken.	
Neufchâteau - Virton .....	3	3	—	12	31,275	32,987	64,262	59,783	6.97	55,214	7.64	18,404	Neufchâteau - Virton.	
<i>Luxembourg :</i>	<b>6</b>	<b>6</b>	<b>—</b>	<b>18</b>	<b>70,652</b>	<b>73,801</b>	<b>144,453</b>	<b>133,932</b>	<b>7.28</b>	<b>121,687</b>	<b>9.14</b>	<b>20,281</b>	<i>Luxemburg.</i>	
Namur .....	5	5	—	22	71,208	79,041	150,249	138,789	7.63	131,739	5.08	26,347	Namen.	
Dinant - Philippe ville .....	4	3	1	16	45,960	49,909	95,869	88,817	7.36	83,231	7.29	20,807	Dinant - Philippe- ville.	
<i>Namur :</i>	<b>9</b>	<b>8</b>	<b>1</b>	<b>38</b>	<b>117,168</b>	<b>128,950</b>	<b>246,118</b>	<b>227,606</b>	<b>7.52</b>	<b>214,970</b>	<b>5.55</b>	<b>23,885</b>	<i>Namen.</i>	
<i>Le Royaume :</i>	<b>212</b>	<b>177</b>	<b>35</b>	<b>1,072</b>	<b>2,797,693</b>	<b>3,065,399</b>	<b>5,863,092</b>	<b>5,463,130</b>	<b>6.82</b>	<b>5,160,486</b>	<b>5.54</b>	<b>24,342</b>	<i>Het Rijk.</i>	
1950 (1)	212	190	22	837	2,705,182	2,930,270	5,635,452	5,219,276	7.38	4,942,807	5.30	23,315	1950 (1).	
1949	212	160	52	1,129	2,705,182	2,930,270	5,635,452	5,320,263	5.59	5,030,886	5.44	—	1949.	
1946	202	92	110	1,061	2,719,506	5,290	2,724,796	2,460,529	9.70	2,365,638	3.86	—	1946.	
1939	202	149	53	1,231	2,659,581	7,760	2,667,341	2,488,879	6.69	2,338,437	6.04	—	1939.	
1936	202	123	79	1,324	2,644,664	8,043	2,652,707	2,511,266	5.34	2,362,454	5.93	—	1936.	
1932	187	139	48	1,068	2,547,154	8,589	2,555,743	2,409,553	5.72	2,335,203	5.09	—	1932.	
1929	187	151	36	931	2,488,106	9,340	2,497,446	2,346,729	6.03	2,230,065	4.97	—	1929.	
1925	187	151	36	936	2,335,976	10,130	2,346,096	2,178,196	7.16	2,079,624	4.53	—	1925.	
1921	186	142	44	1,028	—	—	2,226,797	2,029,293	8.87	1,931,967	4.80	—	1921.	

(1) Les femmes ont obtenu le droit de vote pour les Chambres par la loi du 27 mars 1948. (Moniteur du 22 avril 1948).

(1) De vrouwen hebben het stemrecht voor de Kamers verkregen door de wet van 27 Maart 1948 (Staatsblad van 22 April 1948).



## Élections pour le renouvellement intégral de la Chambre des Représentants en 1954.

### Verkiezingen voor de algehele vernieuwing van de Kamer der Volksvertegenwoordigers in 1954.

(Source : Ministère de l'Intérieur)

(Bron : Ministerie van Binnenlandse Zaken)

ARRONDISSEMENTS ET PROVINCES	Votes valables Geldige stemmen	VOTES ACQUIS AUX STEMMEN UITGEBRACHT VOOR DE							Nombre de représentants élus Aantal verkozen vertegenw.							ARRONDISSEMENTEN EN PROVINCES
		P.S.C. C.V.P.	Socialistes Socialisten	Libéraux Liberalen	Communistes Communisten	Cartel libéral-socialistes Liberaal-socialistisch kartel	Union Chrétienne popul. flam. Christ. Vlaamse Volksunie	Autres partis Andere partijen	P.S.C. —	Socialistes Socialisten	Libéraux Liberalen	Communistes - Communisten	Cartel libéral-socialiste Liberaal-socialistisch kartel	Un. chrét. pop. flamand Christ. Vlaam. Volksunie	Autres partis Andere partijen	
Antwerpen .....	492,401	207,746	194,591	43,369	12,001	—	21,083	13,611	9	8	2	—	—	1	—	Antwerpen.
Malines .....	157,218	78,118	53,626	13,261	1,218	—	10,995	—	3	3	—	—	—	—	—	Mechelen.
Turnhout .....	136,523	96,651	30,595	3,942	511	—	4,368	456	5	1	—	—	—	—	—	Turnhout.
<i>Antwerpen :</i>	<b>786 142</b>	<b>382 515</b>	<b>278 812</b>	<b>60 572</b>	<b>13 730</b>	—	<b>36 446</b>	<b>14 067</b>	<b>17 12</b>	<b>2</b>	—	—	—	<b>1</b>	—	<i>Antwerpen.</i>
Bruxelles .....	814,435	240,732	344,135	146,594	27,082	—	10,891	*45,001	10	14	6	1	—	—	1	Brussel.
Louvain .....	194,711	88,145	68,300	29,952	1,464	—	6,850	—	4	2	1	—	—	—	—	Leuven.
Nivelles .....	118,512	29,995	61,444	19,749	4,370	—	597	2,357	1	3	1	—	—	—	—	Nijvel.
<i>Brabant :</i>	<b>1 127 658</b>	<b>358 872</b>	<b>473 879</b>	<b>196 295</b>	<b>32 916</b>	—	<b>18 338</b>	<b>47 358</b>	<b>15 19</b>	<b>8</b>	<b>1</b>	—	—	—	<b>1</b>	<i>Brabant.</i>
Bruges .....	119,492	61,338	40,184	13,665	643	—	3,462	—	3	2	—	—	—	—	—	Brugge.
Furnes-Dixm.-Ostende	116,831	54,252	35,034	21,636	1,013	—	3,089	1,807	2	2	1	—	—	—	—	Veurne-Diksm.-Oost.
Roulers-Tielt .....	116,382	78,962	27,408	5,123	549	—	4,340	—	4	1	—	—	—	—	—	Roeselare-Tielt.
Courtrai .....	168,695	93,282	55,056	13,373	3,480	—	1,687	1,817	3	2	1	—	—	—	—	Kortrijk.
Ypres .....	71,844	35,109	15,442	17,197	789	—	3,307	—	2	—	1	—	—	—	—	Ieper.
<i>Flandre occidentale :</i>	<b>593 244</b>	<b>322 943</b>	<b>173 124</b>	<b>71 194</b>	<b>6 474</b>	—	<b>15 885</b>	<b>3 624</b>	<b>14 7</b>	<b>3</b>	—	—	—	—	—	<i>West-Vlaanderen.</i>
Gand-Eeklo .....	323,894	172,467	95,958	39,632	4,662	—	8,803	2,377	7	4	2	—	—	—	—	Gent-Eeklo.
Alost .....	149,365	60,163	35,691	37,150	7,441	—	9,420	—	3	1	2	—	—	—	—	Aalst.
Audenarde .....	72,778	35,687	19,176	15,317	1,587	—	1,011	—	2	1	—	—	—	—	—	Oudenaarde.
Termonde .....	97,784	50 853	30,115	12,853	1,855	—	2,108	—	2	2	—	—	—	—	—	Dendermonde.
Saint-Nicolas .....	109,913	63,712	33,523	6,539	1,118	—	5,021	—	3	1	—	—	—	—	—	Sint-Niklaas.
<i>Flandre orientale :</i>	<b>754 234</b>	<b>382 882</b>	<b>214 458</b>	<b>111 491</b>	<b>16 663</b>	—	<b>26 363</b>	<b>2 377</b>	<b>17 9</b>	<b>4</b>	—	—	—	—	—	<i>Oost-Vlaanderen.</i>
Charleroi .....	260,546	55,437	156,883	26,422	21,804	—	—	—	2	6	2	1	—	—	—	Charleroi.
Mons .....	155,157	31,288	92,633	11,892	18,560	—	—	784	1	5	—	1	—	—	—	Bergen.
Soignies .....	100,126	22,961	57,293	13,083	6,789	—	—	—	1	2	1	—	—	—	—	Zinnik.
Thuin .....	78,545	23,976	38,078	10,709	5,782	—	—	—	2	2	—	—	—	—	—	Thuin.
Tournai-Ath .....	143,026	44,056	62,507	26,507	9,956	—	—	—	2	3	1	—	—	—	—	Doornik-Aat.
<i>Hainaut :</i>	<b>737 400</b>	<b>177 718</b>	<b>407 394</b>	<b>88 613</b>	<b>62 891</b>	—	—	<b>784</b>	<b>8 18</b>	<b>4 2</b>	—	—	—	—	—	<i>Henegouwen.</i>
Liège .....	345,784	83,738	181,049	43,434	34,130	—	—	3,433	3	8	2	1	—	—	—	Luik.
Huy-Waremme .....	106,213	31,452	56,411	12,300	6,050	—	—	—	2	2	—	—	—	—	—	Hoel-Borgworm.
Verviers .....	134,801	64,725	49,257	16,033	4,786	—	—	—	3	2	1	—	—	—	—	Verviers.
<i>Liège :</i>	<b>586 798</b>	<b>179 915</b>	<b>286 717</b>	<b>71 767</b>	<b>44 966</b>	—	—	<b>3 433</b>	<b>8 12</b>	<b>3 1</b>	—	—	—	—	—	<i>Luik.</i>
Hasselt .....	111,476	73,878	—	—	—	29,781	7,492	325	3	—	—	—	2	—	—	Hasselt.
Tongres-Maaseik .....	126,877	89,502	—	—	—	28,267	9,108	—	5	—	—	—	1	—	—	Tongeren-Maaseik.
<i>Limbourg :</i>	<b>238 353</b>	<b>163 380</b>	—	—	—	<b>58 048</b>	<b>16 600</b>	<b>325</b>	<b>8</b>	—	—	—	<b>3</b>	—	—	<i>Limburg.</i>
Arlon-Marche-en-Fa- menne-Bastogne ..	66,473	37,669	—	—	—	28,804	—	—	2	—	—	—	1	—	—	Aarlen-Marche-en-Fa- menne-Bastenak.
Neufchâteau-Virton ..	55,214	31,747	—	—	—	21,323	—	2,144	2	—	—	—	1	—	—	Neufchâteau-Virton.
<i>Luxembourg :</i>	<b>121 687</b>	<b>69 416</b>	—	—	—	<b>50 127</b>	—	<b>2 144</b>	<b>4</b>	—	—	—	<b>2</b>	—	—	<i>Luxemburg.</i>
Namur .....	131,739	45,802	63,982	15,847	3,055	—	—	—	2	3	—	—	—	—	—	Namen.
Dinant-Philippeville	83,231	39,965	28,649	11,204	3,413	—	—	—	2	2	—	—	—	—	—	Dinant-Philippeville.
<i>Namur :</i>	<b>214 970</b>	<b>85 767</b>	<b>92 631</b>	<b>27 051</b>	<b>6 468</b>	—	—	<b>3 053</b>	<b>4 5</b>	—	—	—	—	—	—	<i>Namen.</i>
<i>Le Royaume :</i>	<b>5 160 486</b>	<b>2 123 408</b>	<b>1 927 015</b>	<b>626 983</b>	<b>184 108</b>	<b>108 175</b>	<b>113 632</b>	<b>77 165</b>	<b>95 82</b>	<b>24 4</b>	<b>5 1</b>	<b>1 1</b>	—	—	—	<i>Het Rijk</i>

\* Dont 40.622 — 1 siège pour le rassemblement Social-Chrétien.

\* Waarvan 40.622 — of 1 zetel voor het Christelijk Verbond voor Volk en Vrijheid.

## Elections pour le renouvellement intégral du Sénat en 1954.

### Verkiezingen voor de algehele vernieuwing van de Senaat in 1954.

(Source : Ministère de l'Intérieur)

(Bron : Ministerie van Binnenlandse Zaken)

ARRONDISSEMENTS ET PROVINCES ELECTORAUX	Sénateurs-Senatoren			Candidats titulaires  Candidaat titularissen	Electeurs - Kiezers		Pourcent. des absents  Percent. der afwezigen	Votes valables  Geldige stemmen	% votes blancs et nuls % blanco en ongel- dige stemmen	Diviseur élec- toral  Kies- deler	VERKIEZINGS- ARRON- DISSEMENTEN EN -PROVINCIES
	à élire  te ver- kiezen	réélus  her- kozen	nou- veaux élus  nieuw- ver- kozen		inscrits  inge- schreven	ayant voté  die gestemd hebben					
Anvers .....	10	7	3	57	550,139	515,423	6.31	488,220	5.28	48,822	Antwerpen.
Malines - Turnhout .	6	4	2	26	330,657	311,815	5.70	291,207	6.61	48,534	Mechelen - Turnhout
<i>Anvers :</i>	<b>16</b>	<b>11</b>	<b>5</b>	<b>83</b>	<b>880,796</b>	<b>827,238</b>	<b>6.08</b>	<b>779,427</b>	<b>5.78</b>	<b>48,714</b>	<i>Antwerpen.</i>
Bruxelles .....	16	12	4	91	947,999	873,368	7.87	803,997	7.94	50,247	Brussel.
Louvain .....	4	2	2	20	223,661	209,089	6.51	193,985	7.22	48,496	Leuven.
Nivelles .....	2	1	1	11	132,759	124,241	6.42	117,825	5.16	58,912	Nijvel .
<i>Brabant :</i>	<b>22</b>	<b>15</b>	<b>7</b>	<b>122</b>	<b>1,304,419</b>	<b>1,206,698</b>	<b>7.49</b>	<b>1,115,807</b>	<b>7.53</b>	<b>50,718</b>	<i>Brabant.</i>
Bruges .....	2	2	—	10	135,667	126,136	7.03	117,699	6.69	58,849	Brugge.
Furnes - Dixmude - Ostende .....	2	1	1	11	136,549	125,394	8.16	114,884	8.38	57,442	Veurne - Diksmuide - Oostende.
Roulers-Tielt .....	3	2	1	13	130,738	123,086	5.85	115,282	6.34	38,427	Roeselare-Tielt.
Courtrai - Ypres ...	5	3	2	21	267,146	253,533	5.10	237,964	6.14	47,592	Kortrijk - Ieper.
<i>Flandre occidentale</i>	<b>12</b>	<b>8</b>	<b>4</b>	<b>55</b>	<b>670,100</b>	<b>628,149</b>	<b>6.26</b>	<b>585,829</b>	<b>6.74</b>	<b>48,819</b>	<i>West-Vlaanderen.</i>
Gand - Eeklo .....	7	5	2	29	365,679	340,915	6.77	319,724	6.22	45,674	Gent - Eeklo.
Saint-Nicolas - Ter- monde .....	4	3	1	17	231,734	217,490	6.15	206,240	5.17	51,560	Sint-Niklaas-Dender- monde.
Alost - Audenarde ..	4	2	2	20	245,059	230,133	6.09	220,474	4.20	55,118	Aalst-Oudenaarde.
<i>Flandre orientale :</i>	<b>15</b>	<b>10</b>	<b>5</b>	<b>66</b>	<b>842,472</b>	<b>788,538</b>	<b>6.40</b>	<b>746,438</b>	<b>5.34</b>	<b>49,762</b>	<i>Oost-Vlaanderen.</i>
Mons-Soignies .....	6	4	2	24	287,766	267,718	6.97	254,163	5.06	42,360	Bergen - Zinnik.
Charleroi - Thuin ...	7	6	1	28	381,946	353,790	7.37	336,846	4.79	48,120	Charleroi - Thuin.
Tournai - Ath .....	3	1	2	12	162,127	150,986	6.87	142,306	5.79	47,435	Doornik - Aat.
<i>Hainaut :</i>	<b>16</b>	<b>11</b>	<b>5</b>	<b>64</b>	<b>831,839</b>	<b>772,494</b>	<b>7.13</b>	<b>733,315</b>	<b>5.07</b>	<b>45,832</b>	<i>Henegouwen.</i>
Liège .....	7	5	2	34	389,948	361,951	7.18	344,449	4.84	49,207	Luik.
Huy - Waremme ...	2	1	1	8	118,358	110,419	6.71	104,887	5.01	52,443	Hoei - Borgworm.
Verviers .....	3	3	—	12	159,675	147,655	7.53	133,234	9.77	44,411	Verviers.
<i>Liège :</i>	<b>12</b>	<b>9</b>	<b>3</b>	<b>54</b>	<b>667,981</b>	<b>620,025</b>	<b>7.18</b>	<b>582,570</b>	<b>6.04</b>	<b>48,547</b>	<i>Luik.</i>
<i>Limbourg</i> .....	<b>5</b>	<b>4</b>	<b>1</b>	<b>15</b>	<b>274,914</b>	<b>258,421</b>	<b>6.—</b>	<b>234,022</b>	<b>9.44</b>	<b>40,423</b>	<i>Limburg.</i>
<i>Luxembourg</i> .....	<b>3</b>	<b>3</b>	<b>—</b>	<b>6</b>	<b>144,453</b>	<b>133,944</b>	<b>7.28</b>	<b>120,453</b>	<b>10.07</b>	<b>34,783</b>	<i>Luxemburg.</i>
<i>Namur</i> .....	<b>5</b>	<b>3</b>	<b>2</b>	<b>20</b>	<b>246,118</b>	<b>227,610</b>	<b>7.52</b>	<b>212,598</b>	<b>6.60</b>	<b>31,009</b>	<i>Namen.</i>
<i>Le Royaume :</i>	<b>106</b>	<b>74</b>	<b>32</b>	<b>485</b>	<b>5,863,092</b>	<b>5,463,117</b>	<b>6.82</b>	<b>5,110,459</b>	<b>6.46</b>	<b>48,211</b>	<i>Het Rijk.</i>
1950 .....	106	89	17	410	5,635,452	5,219,290	7.38	4,911,938	5.89	46,339	1950.
1949 .....	106	69	37	534	5,635,452	5,318,624	5.62	4,980,903	6.35	—	1949.
1946 .....	101	40	61	492	2,724,796	2,460,403	9.70	2,338,255	4.96	—	1946.
1939 .....	101	57	44	534	2,667,341	2,488,863	6.70	2,289,830	8.00	—	1939.
1936 .....	101	53	48	554	2,652,707	2,511,258	5.33	2,299,508	8.43	—	1936.
1932 .....	93	65	28	414	2,555,743	2,409,533	5.72	2,289,572	4.98	—	1932.
1929 .....	93	72	21	355	2,497,446	2,346,636	6.04	2,178,973	7.14	—	1929.
1925 .....	93	70	23	307	2,346,096	2,175,008	7.29	2,028,202	6.75	—	1925.
1921 .....	93	55	38	319	2,226,797	2,026,740	8.98	1,863,332	8.06	—	1921.

## Elections pour le renouvellement intégral du Sénat en 1954.

## Verkiezingen voor de algehele vernieuwing van de Senaat in 1954.

(Source : Ministère de l'Intérieur).

(Bron : Ministerie van Binnenlandse Zaken)

ARRONDISSEMENTS ET PROVINCES	Votes valables Geldige stemmen	VOTES ACQUIS AUX STEMMEN UITGEBRACHT VOOR DE							Nombre de sénateurs élus Aantal verkozen senators							ARRONDISSEMENTS EN PROVINCIËS		
		P.S.C.	Socia- listes	Libé- raux	Communi- stes	Cartel libéral- socia- listes	Union chrét. popul. flamande	Autres partis	P.S.C.	Socialistes	Libéraux	Communistes	Cartel libéral-socialiste	Libéral-socialiste	Union chrét. popul. flam.		Christ. Vlaamse Volksunie	Autres partis
		C.V.P.	Socia- listen	Libe- ralen	Communi- sten	Libe- raal sociali- stisch kartel	Christ. Vlaamse Volks- unie	Andere par- tijen	P.S.C.	Socialistes	Libéraux	Communistes	Cartel libéral-socialiste	Libéral-socialiste	Union chrét. popul. flam.		Christ. Vlaamse Volksunie	Autres partis
Anvers .....	488,220	206,956	195,622	45,125	11,486	—	21,643	7,388	5	4	1	—	—	—	—	—	Antwerpen.	
Malines-Turnhout ...	291,207	175,313	83,865	15,943	1,665	—	14,921	—	4	2	—	—	—	—	—	—	Mechelen-Turnhout.	
<i>Anvers :</i>	<b>779,427</b>	<b>382,269</b>	<b>278,987</b>	<b>61,068</b>	<b>13,151</b>	<b>—</b>	<b>36,564</b>	<b>7,388</b>	<b>9</b>	<b>6</b>	<b>1</b>	<b>—</b>	<b>—</b>	<b>—</b>	<b>—</b>	<b>—</b>	<i>Antwerpen.</i>	
Bruxelles .....	803,997	247,109	339,093	146,641	26,701	—	9,513	36,394	5	7	4	—	—	—	—	—	Brussel.	
Louvain .....	193,985	88,650	68,489	29,016	1,447	—	6,383	—	2	2	—	—	—	—	—	—	Leuven.	
Nivelles .....	117,825	29,658	59,899	22,296	4,075	—	443	—	1	1	—	—	—	—	—	—	Nijvel.	
<i>Brabant :</i>	<b>1,115,807</b>	<b>365,417</b>	<b>467,481</b>	<b>197,953</b>	<b>32,223</b>	<b>—</b>	<b>16,339</b>	<b>36,394</b>	<b>8</b>	<b>10</b>	<b>4</b>	<b>—</b>	<b>—</b>	<b>—</b>	<b>—</b>	<b>—</b>	<i>Brabant.</i>	
Bruges .....	117,699	61,848	37,903	13,672	651	—	3,625	—	2	—	—	—	—	—	—	—	Brugge.	
Furnes-Dixm.-Ostende	114,884	54,820	33,102	20,887	1,091	—	3,194	1,790	1	1	—	—	—	—	—	—	Veurne-Diksm.-Oost.	
Roulers-Tielt .....	115,282	77,774	27,622	5,060	546	—	4,280	—	2	1	—	—	—	—	—	—	Roeselare-Tielt.	
Courtrai-Ypres .....	287,964	127,535	71,328	29,763	4,380	—	4,978	—	2	2	1	—	—	—	—	—	Kortrijk-Ieper.	
<i>Flandre occident. :</i>	<b>585,829</b>	<b>321,977</b>	<b>169,955</b>	<b>69,382</b>	<b>6,648</b>	<b>—</b>	<b>16,077</b>	<b>1,790</b>	<b>7</b>	<b>4</b>	<b>1</b>	<b>—</b>	<b>—</b>	<b>—</b>	<b>—</b>	<b>—</b>	<i>West-Vlaanderen.</i>	
Gand-Eeklo .....	319,724	171,144	94,813	40,335	4,748	—	8,684	—	4	2	1	—	—	—	—	—	Gent-Eeklo.	
St-Nicolas-Termonde	206,240	115,981	62,215	19,147	3,286	—	5,611	—	3	1	—	—	—	—	—	—	St-Niklaas-Denderm	
Alost-Audenarde ...	220,474	97,890	55,953	48,736	8,445	—	9,450	—	2	1	1	—	—	—	—	—	Aalst-Oudenaarde.	
<i>Flandre orientale :</i>	<b>746,438</b>	<b>385,015</b>	<b>212,981</b>	<b>108,218</b>	<b>16,479</b>	<b>—</b>	<b>23,745</b>	<b>—</b>	<b>9</b>	<b>4</b>	<b>2</b>	<b>—</b>	<b>—</b>	<b>—</b>	<b>—</b>	<b>—</b>	<i>Oost-Vlaanderen.</i>	
Mons-Soignies .....	254,163	54,616	149,861	24,283	25,403	—	—	—	1	4	—	1	—	—	—	—	Bergen-Zinnik.	
Charleroi-Thuin .....	336,846	77,701	194,666	36,463	28,016	—	—	—	2	4	1	—	—	—	—	—	Charleroi-Thuin.	
Tournai-Ath .....	142,306	44,385	63,301	24,739	9,881	—	—	—	1	1	1	—	—	—	—	—	Doornik-Aat.	
<i>Hainaut :</i>	<b>733,315</b>	<b>176,702</b>	<b>407,828</b>	<b>85,485</b>	<b>63,300</b>	<b>—</b>	<b>—</b>	<b>—</b>	<b>4</b>	<b>9</b>	<b>2</b>	<b>1</b>	<b>—</b>	<b>—</b>	<b>—</b>	<b>—</b>	<i>Henegouwen.</i>	
Liège .....	344,449	83,580	180,225	43,527	33,905	—	—	3,212	2	4	1	—	—	—	—	—	Luik.	
Huy-Waremme .....	104,887	31,012	55,204	12,595	6,076	—	—	—	—	1	—	1	—	—	—	—	Hoël-Borgworm.	
Verviers .....	133,234	63,306	49,523	15,772	4,633	—	—	—	2	1	—	—	—	—	—	—	Verviers.	
<i>Liège :</i>	<b>582,570</b>	<b>177,898</b>	<b>284,952</b>	<b>71,894</b>	<b>44,614</b>	<b>—</b>	<b>—</b>	<b>3,212</b>	<b>4</b>	<b>6</b>	<b>1</b>	<b>1</b>	<b>—</b>	<b>—</b>	<b>—</b>	<b>—</b>	<i>Luik.</i>	
Limbourg .....	284,022	161,693	—	—	—	58,080	14,249	—	4	—	—	—	1	—	—	—	Limburg.	
Luxembourg .....	120,453	69,567	—	—	—	50,886	—	—	2	—	—	—	1	—	—	—	Luxemburg.	
Namur .....	212,593	87,162	93,029	26,979	5,428	—	—	—	2	3	—	—	—	—	—	—	Namen.	
<i>Le Royaume :</i>	<b>5,110,459</b>	<b>2,127,700</b>	<b>1,915,213</b>	<b>620,979</b>	<b>181,843</b>	<b>108,966</b>	<b>106,974</b>	<b>48,784</b>	<b>49</b>	<b>42</b>	<b>11</b>	<b>2</b>	<b>2</b>	<b>—</b>	<b>—</b>	<b>—</b>	<i>Het Rijk.</i>	

## Elections pour le renouvellement intégral des conseils provinciaux en 1954.

### Verkiezingen voor de algehele vernieuwing van provincieraden in 1954.

(Source : Ministère de l'Intérieur)

(Bron : Ministerie van Binnenlandse Zaken)

PROVINCIES	Conseillers provinciaux Provinciale raadsleden			Nombre de candidats s'étant présentés Aantal voor- gedra- gen can- didaten	Electeurs Kiezers		Pour- cent. des absents Per- cent. der afwe- zigen	Votes valables Geldige stemmen	% votes blancs et nuls % blanco en ongel- dige stem- men	PROVINCIES
	à é- lire te ver- kiezen	anciens réélus her- kozen	nou- veaux élus nieuw- ver- kozen		inscrits inge- schreven	ayant voté die gestemd hebben				
Anvers .....	90	53	37	430	880,796	827,285	6.08	777,593	6.01	Antwerpen.
Brabant .....	90	66	24	492	1,304,419	1,206,746	7.49	1,118,551	7.31	Brabant.
Flandre occidentale ..	80	58	22	324	670,100	607,423	9.35	568,503	6.41	West-Vlaanderen.
Flandre orientale ...	90	58	32	373	842,472	788,479	6.41	746,998	5.26	Oost-Vlaanderen.
Hainaut .....	90	62	28	362	831,839	772,494	7.13	734,227	4.95	Henegouwen.
Liège .....	86	63	23	351	667,981	620,160	7.16	582,261	6.11	Luik.
Limbourg .....	60	43	17	208	274,914	257,954	6.17	238,324	7.61	Limburg.
Luxembourg .....	50	37	13	137	144,453	133,938	7.28	122,635	8.44	Luxemburg.
Namur .....	60	42	18	227	246,118	227,506	7.56	215,157	5.43	Namen.
<i>Le Royaume :</i>	<b>696</b>	<b>482</b>	<b>214</b>	<b>2,904</b>	<b>5,863,092</b>	<b>5,441,985</b>	<b>7.18</b>	<b>5,104,249</b>	<b>6.21</b>	<i>Het Rijk.</i>
1950	696	604	92	2,737	5,635,452	5,217,482	7.42	4,917,286	5.75	1950.
1949	696	415	281	2,983	5,635,452	5,319,115	5.61	4,985,315	6.28	1949.
1946	696	250	446	3,141	2,724,796	2,448,153	10.15	2,381,564	2.72	1946.
1936	696	423	273	3,779	2,652,707	2,498,549	5.81	2,377,745	4.83	1936.
1932	696	480	216	3,121	2,555,743	2,401,206	6.05	2,299,960	4.22	1932.

### Nombre de conseillers provinciaux. — Aantal provinciale raadsleden.

(Source : Ministère de l'Intérieur)

(Bron : Ministerie van Binnenlandse Zaken)

SPECIFICATIONS	Antwer- pen Anvers	Brabant	West- Vlaand. Flandre occident.	Oost- Vlaand. Flandre orientale	Hainaut Hene- gouwen	Liège Luik	Limburg Lim- bourg	Luxem- bourg Luxem- bourg	Namur Namen	Le Royau- me Het Rijk	OPSOMMING
----------------	--------------------------	---------	--	--	----------------------------	---------------	--------------------------	------------------------------------	----------------	--------------------------------	-----------

### Conseillers provinciaux. — Provinciale raadsleden.

Lois des :											Wetten van :
8 avril 1903 .....	75	93	78	93	91	84	48	44	64	670	8 April 1903.
19 octobre 1921 ...	80	90	80	90	90	80	60	50	60	680	19 oktober 1921.
8 août 1925 .....	90	90	80	90	90	86	60	50	60	696	8 Augustus 1925.
11 avril 1936 .....	90	90	80	90	90	86	60	50	60	696	11 April 1936.

## Elections pour le renouvellement intégral de la Chambre des représentants. Verkiezingen voor de algehele vernieuwing van de Kamer der Volksvertegenwoordigers.

(Source ; Ministère de l'Intérieur).

(Bron ; Ministerie van Binnenlandse Zaken)

Le Royaume Het Rijk	Votes valables Geldige stemmen	VOTES ACQUIS AUX STEMMEN UITGEBRACHT VOOR DE										Nombre de représentants élus Aantal verkozen vertegenwoordigers van de									
		P.S.C. C.V.P.	Socia- listes listen	Libé- raux ralen	Com- mu- nistes nisten	U.D.B.	Cartel libé- ral socia- liste	Natio- nalistes fla- mands Vlaams Natio- naal Ver- bond	Union chrét. popul. flam. Christ. Vlaamse Volks- unie	Rexistes Rexi- sten	Autres partis Andere Parti- tijen	C.V.P. —	Socia- listes —	Libé- raux —	Commu- nistes —	U.D.B. —	Cartel libéral-socialiste Liberaal-socialistisch kartel	Nationalistes flamands Vlaams Nationaal Verbond	Un. chrét. populaire flam. Christ. Vlaamse Volksunie	Rexistes —	Autres partis Andere partijen
1954 ...	5,160,486	2,123,408	1,927,015	626,988	184,108	—	108,175	—	113,632	—	77,165	95	82	24	4	—	5	—	—	1	1
1950 ...	4,942,807	2,356,608	1,705,781	556,102	234,541	—	87,252	—	—	—	2,523	108	73	20	7	—	4	—	—	—	—
1949 (1) ...	5,030,886	2,190,898	1,496,539	767,180	376,765	—	—	—	—	—	199,504	105	66	29	12	—	—	—	—	—	—
1946 ...	2,365,698	1,006,293	746,738	211,143	300,099	51,095	37,844	—	—	—	12,426	92	66	16	23	1	4	—	—	—	—
1939 ...	2,338,437	764,843	705,969	406,219	125,428	—	—	—	185,470	—	103,821	78	64	33	9	—	—	17	4	2	—
1936 ...	2,362,454	675,941	758,485	292,972	143,223	—	—	—	166,737	—	271,491	63	70	23	9	—	—	16	21	—	—
1932 ...	2,335,203	904,561	869,486	333,568	65,905	—	—	—	130,419	—	31,264	79	73	24	3	—	—	8	—	—	—

## Elections pour le renouvellement intégral du Sénat. Verkiezingen voor de algehele vernieuwing van de Senaat.

(Source ; Ministère de l'Intérieur).

(Bron ; Ministerie van Binnenlandse Zaken)

Le Royaume Het Rijk	Votes valables Geldige stemmen	VOTES ACQUIS AUX STEMMEN UITGEBRACHT VOOR DE										NOMBRE DES SENATEURS ÉLUS AANTAL VERKOZEN SENATORS									
		P.S.C. C.V.P.	Socia- listes listen	Libé- raux ralen	Commu- nistes nisten	U.D.B.	Cartel libé- ral socia- liste	Natio- nalistes fla- mands Vlaams Natio- naal Ver- bond	Union chrét. popul. flam. Christ. Vlaamse Volks- unie	Rexistes Rexi- sten	Autres partis Andere partij- tijen	C.V.P. —	Socia- listes —	Libé- raux —	Commu- nistes —	U.D.B. —	Cartel libéral-socialiste Liberaal-socialistisch kartel	Nationalistes flamands Vlaams Nationaal Verbond	Un. chrét. populaire flam. Christ. Vlaamse Volksunie	Rexistes —	Autres partis Andere partijen
1954 ...	5,110,450	2,127,700	1,915,213	620,979	181,843	—	108,066	—	106,974	—	48,784	49	42	11	2	—	2	—	—	—	—
1950 ...	4,911,988	2,347,242	1,691,797	549,844	236,492	—	86,801	—	—	—	262	54	37	10	3	—	2	—	—	—	—
1949 (1) ...	4,980,908	2,208,553	1,477,678	762,530	377,209	48,441	—	—	—	—	154,933	54	33	14	5	—	—	—	—	—	—
1946 ...	2,338,255	999,264	729,943	214,837	300,655	—	33,732	—	—	—	11,388	51	34	4	11	—	1	—	—	—	—
1939 ...	2,289,830	766,226	701,552	403,894	115,308	—	—	—	177,666	—	94,543	30,641	38	35	16	3	—	8	—	1	—
1936 ...	2,299,508	687,216	769,408	297,280	110,855	—	—	—	160,212	—	250,272	24,175	34	39	11	4	—	5	—	8	—
1932 ...	2,289,372	893,290	860,053	339,137	54,902	—	—	—	122,777	—	19,413	42	39	11	—	—	—	1	—	—	—

## Nombre des membres des Chambres législatives. - Aantal parlementsleden.

(Source ; Ministère de l'Intérieur)

A. En 1954 — A. In 1954

(Bron : Ministerie van Binnenlandse Zaken)

SPÉCIFICATIONS	Antwer- pen Anvers	Brabant	West- Vlaand. Flandre occident.	Oost- Vlaand. Flandre orientale	Hainaut Henegou- wen	Liège Luik	Limburg Lim- bourg	Luxem- bourg Luxem- bourg	Namur Namen	Le Royaume Het Rijk	OPSOMMING
	Représentants .....	32	44	24	30	32	24	11	6	9	
Sénateurs élus par le corps électoral .....	16	22	12	15	16	12	5	3	5	106	Senatoren : verkozen door het kiezerskorps.
provinciaux .....	6	9	5	6	6	5	3	3	3	46	provinciale.
élus par le sénat .	—	—	—	—	—	—	—	—	—	23	verk. door de Senaat.

### B. Années antérieures. — B. Vorige jaren.

SPÉCIFICATIONS	Lois — Wetten										OPSOMMING
	7-5-1866	20-4-1878	9-5-1882	12-5-1892	7-9-1893	18-4-1902	2-5-1912	15-10-1921	6-3-1925	11-4-1936	
Représentants .....	124	132	138	152	152	166	186	187	187	202	Volksvertegenwoord.
Sénateurs : élus par le corps électoral .....	62	66	69	76	76	83	93	93	93	101	Senatoren : verkozen door het kiezerskorps.
provinciaux .....	—	—	—	—	26	27	27	40	40	44	provinciale.
élus par le Sénat .	—	—	—	—	—	—	—	20	20	22	verk. door de Senaat.

(1) Les femmes ont obtenu le droit de vote pour les Chambres par la loi du 27 mars 1948 (*Moniteur* du 22 avril 1948).(1) De vrouwen hebben het stemrecht voor de Kamers verkregen door de wet van 27 Maart 1948 (*Staatsblad* van 22 April 1948).

## Elections pour le renouvellement des conseils communaux en 1952.

## Verkiezingen voor de vernieuwing van de gemeenteraden in 1952.

(Source : Administrations provinciales)

(Bron : Provinciale besturen).

PROVINCES	Electeurs Kiezers (1)	Votants Stemmenden (1)	Electeurs n'ayant pas pris part au vote Kiezers die niet gestemd hebben	Conseillers à élire Te verkiezen raads- leden	Candi- dats Candi- daten	Conseillers élus Verkozen raadsleden			PROVINCIES
						Sans scrutin Zonder stemming	Après scrutin Bij stemming		
							Conseillers titulaires Titula- rissen	Conseillers suppléants Opvol- gers	
Anvers .....	840,288	787,205	53,083	1,703	4,558	97	1,606	1,140	Antwerpen.
Brabant .....	1,242,629	1,145,919	96,710	3,390	8,757	197	3,193	2,565	Brabant.
Flandre occidentale ..	615,016	572,965	42,051	2,443	5,035	431	2,011	1,247	West-Vlaanderen.
Flandre orientale ..	771,123	721,211	49,912	2,853	6,338	453	2,400	1,630	Oost-Vlaanderen.
Hainaut .....	800,295	712,657	87,638	3,903	9,624	488	3,415	2,441	Henegouwen.
Liège .....	622,082	569,592	52,490	3,161	6,657	495	2,666	1,891	Luik.
Limbourg .....	250,571	237,165	13,406	1,766	3,817	200	1,565	954	Limburg.
Luxembourg .....	130,385	121,760	8,625	1,773	3,310	302	1,471	973	Luxemburg.
Namur .....	216,375	200,488	15,887	2,893	5,025	671	2,219	1,450	Namen.
<i>Le Royaume :</i>	<b>5,438,764</b>	<b>5,068,962</b>	<b>419,802</b>	<b>23,885</b>	<b>53,121</b>	<b>3,334</b>	<b>20,546</b>	<b>14,291</b>	<i>Het Rijk.</i>
(2)	(2)	(2)	(2)	(2)	(2)	(2)	(2)	(2)	(2)
1946 .....	5,350,888	4,857,234	493,654	23,692	54,286	3,108	20,583	17,239	1946.
(3)	(3)	(3)	(3)	(3)	(3)	(3)	(3)	(3)	(3)
1938 .....	5,215,863	4,892,712	323,151	23,684	56,774	2,738	20,935	15,006	1938.
(4)	(4)	(4)	(4)	(4)	(4)	(4)	(4)	(4)	(4)
1932 .....	4,988,784	4,681,969	306,815	23,684	55,424	2,224	21,460	15,840	1932.
(5)	(5)	(5)	(5)	(5)	(5)	(5)	(5)	(5)	(5)
1926 .....	4,629,783	4,289,648	340,135	23,441	49,891	3,084	20,354	13,948	1926.
(6)	(6)	(6)	(6)	(6)	(6)	(6)	(6)	(6)	(6)
1921 .....	4,085,327	3,672,645	412,682	23,110	48,593	2,445	20,659	13,962	1921.

(1) Non compris les électeurs (219,928) des communes où l'élection s'est terminée sans scrutin.

(2) Non compris les électeurs (205,948) des communes où l'élection s'est terminée sans scrutin.

(3) Non compris les électeurs (172,671) des communes où l'élection s'est terminée sans scrutin.

(4) Non compris les électeurs (186,742) des communes où l'élection s'est terminée sans scrutin.

(5) Non compris les électeurs (216,338) des communes où l'élection s'est terminée sans scrutin.

(6) Non compris les électeurs (161,486) des communes où l'élection s'est terminée sans scrutin.

(1) Niet inbegrepen de kiezers der gemeenten waar de verkiezing zonder stemming is verlopen (219,928).

(2) Niet inbegrepen de kiezers der gemeenten waar de verkiezing zonder stemming is verlopen (205,948).

(3) Niet inbegrepen de kiezers der gemeenten waar de verkiezing zonder stemming is verlopen (172,671).

(4) Niet inbegrepen de kiezers der gemeenten waar de verkiezing zonder stemming is verlopen (186,742).

(5) Niet inbegrepen de kiezers der gemeenten waar de verkiezing zonder stemming is verlopen (216,338).

(6) Niet inbegrepen de kiezers der gemeenten waar de verkiezing zonder stemming is verlopen (161,486).

31-12-1953

# Recensement des personnes émargeant au budget de l'Etat au 30 juin 1951.

## I. Répartition par département ministériel et corps spécial, d'après la situation et la catégorie

DÉPARTEMENTS MINISTÉRIELS ET CORPS SPÉCIAUX	Agents permanents, à l'essai ou stagiaires en activité Vast benoemde, op proef stagedoende personeelsleden in activiteit						Agents temporaires, intérimaires ou autres en activité Tijdelijke personeelsleden, interimaire en andere personeelsleden in activiteit					
	Catégories — Categoriën						Catégories — Categoriën					
	1 <sup>e</sup>	2 <sup>e</sup>	3 <sup>e</sup>	4 <sup>e</sup>	Indé- terminée Onbep.	Tot.	1 <sup>e</sup>	2 <sup>e</sup>	3 <sup>e</sup>	4 <sup>e</sup>	Indé- terminée Onbep.	Tot.
<b>Départements ministériels.</b>												
Services du Premier Ministre ...	56	72	70	29	4	231	2	3	7	5	6	23
Travail et Prévoyance sociale ...	155	297	311	81	68	912	21	47	47	47	—	162
Intérieur .....	218	312	440	191	353	1,514	18	93	106	83	124	424
Affaires étrangères et Commerce extérieur .....	409	157	208	77	3	854	1	34	298	247	137	717
Affaires économiques et Classes moyennes .....	375	451	938	383	65	2,212	47	68	151	79	—	345
Finances .....	1,930	3,848	7,532	4,576	104	17,990	19	95	635	257	104	1,110
Justice .....	237	598	703	1,098	94	2,730	26	25	67	101	90	309
Colonies .....	90	113	130	83	28	444	14	15	5	4	3	41
Agriculture .....	388	162	234	605	6	1,395	36	41	108	380	1	566
Défense nationale (Administra- tion du Personnel civil et ouvrier) .....	57	552	3,097	933	52	4,691	3	208	1,343	675	6	2,235
Instruction publique (Personnel administratif) .....	98	414	661	852	316	2,341	12	267	113	722	10	1,124
Travaux publics et Reconstruction	471	1,512	1,622	3,108	2	6,715	395	746	610	1,396	—	3,147
Communications .....	324	2,422	3,276	12,421	60	18,503	6	26	77	4,707	4,243	9,059
Santé publique et famille .....	229	407	540	469	8	1,653	60	77	102	116	1	356
<b>Total des départements ministé- riels .....</b>	<b>5,037</b>	<b>11,317</b>	<b>19,762</b>	<b>24,906</b>	<b>1,163</b>	<b>62,185</b>	<b>660</b>	<b>1,745</b>	<b>3,669</b>	<b>8,819</b>	<b>4,725</b>	<b>19,618</b>
<b>Corps spéciaux.</b>												
Cour des Comptes .....	—	—	—	—	297	297	—	—	—	—	—	—
Chambre des Représentants ...	—	—	—	—	155	155	—	—	—	—	—	—
Sénat .....	—	—	—	—	141	141	—	—	—	—	—	—
Conseil d'Etat .....	—	—	—	—	123	123	—	—	—	—	3	3
Magistrature civile .....	—	—	—	—	979	979	—	—	—	—	—	—
Magistrature militaire .....	—	—	—	—	48	48	—	—	—	—	—	—
Personnel administratif des tribu- naux civils .....	—	—	—	—	1,461	1,461	—	—	—	—	237	237
Personnel administratif des tribu- naux militaires .....	—	—	—	—	97	97	—	—	—	—	39	39
Police judiciaire .....	—	—	—	—	608	608	—	—	—	—	7	7
Force terrestre .....	—	—	—	—	41,380	41,380	—	—	—	—	3,181	3,181
Force aérienne .....	—	—	—	—	14,008	14,008	—	—	—	—	—	—
Force navale .....	—	—	—	—	2,104	2,104	—	—	—	—	15	15
Corps de gendarmerie .....	—	—	—	—	11,822	11,822	—	—	—	—	—	—
Instruction publique (personnel enseignant et scientifique) ...	—	—	—	—	11,090	11,090	—	—	—	—	3,556	3,556
<b>Total des corps spéciaux .....</b>	<b>—</b>	<b>—</b>	<b>—</b>	<b>—</b>	<b>84,313</b>	<b>84,313</b>	<b>—</b>	<b>—</b>	<b>—</b>	<b>—</b>	<b>7,038</b>	<b>7,038</b>
<b>Total général du personnel émar- geant au budget de l'Etat .....</b>	<b>5,037</b>	<b>11,317</b>	<b>19,762</b>	<b>24,906</b>	<b>85,476</b>	<b>85,476</b>	<b>660</b>	<b>1,745</b>	<b>3,669</b>	<b>8,819</b>	<b>11,763</b>	<b>26,656</b>

31-12-1953  
Telling van de op ~~30 Juni 1951~~ op de Rijksbegroting bezoldigde personen.

I. Indeling per ministerieel departement en bijzonder korps, naar toestand en categorie.

Agents en non-activité Personeelsleden in non-activiteit						Ensemble des agents Totaal der personeelsleden						MINISTERIELE DEPARTEMENTEN EN BIJZONDERE KORPSEN	
Catégories — Categoriën						Catégories — Categoriën							
1 <sup>e</sup>	2 <sup>e</sup>	3 <sup>e</sup>	4 <sup>e</sup>	Indéter- minée Onbep.	Tot.	1 <sup>e</sup>	2 <sup>e</sup>	3 <sup>e</sup>	4 <sup>e</sup>	Indéter- minée Onbep.	Tot.		
2	—	2	—	—	4	60	75	79	34	10	258	<b>Ministeriele departementen.</b>	
9	12	19	4	—	44	185	356	377	132	68	1,118	Diensten van de Eerste Mini- ster.	
2	6	9	—	1	18	238	411	555	274	478	1,956	Arbeid en Sociale Voorzorg.	
10	6	14	5	—	35	420	197	520	329	140	1,606	Binnenlandse Zaken.	
8	11	35	3	2	59	430	530	1,124	465	67	2,616	Buitenlandse Zaken en Buiten- landse handel.	
26	137	297	48	34	542	1,975	4,080	8,464	4,881	242	19,642	Economische Zaken en Midden- stand.	
1	26	10	2	—	39	264	649	780	1,201	184	3,078	Financiën.	
7	3	6	2	—	18	111	131	141	89	31	503	Justitie.	
4	6	2	11	—	23	428	209	344	996	7	1,984	Koloniën.	
—	11	38	5	—	54	60	771	4,478	1,613	58	6,980	Landbouw.	
2	18	1	9	3	33	112	699	775	1,583	329	3,498	Landverdediging (Bestuur van het Burgerlijk en Werkliedenperso- neel).	
2	46	44	15	1	108	868	2,304	2,276	4,519	3	9,970	Openbaar Onderwijs (administra- tief personeel).	
6	74	76	721	112	989	336	2,522	3,429	17,849	4,415	28,551	Openbare Werken en Wederop- bouw.	
5	8	11	1	—	25	294	492	653	586	9	2,034	Verkeerswezen.	
												Volksgezondheid en gezin.	
<b>84</b>	<b>364</b>	<b>564</b>	<b>826</b>	<b>153</b>	<b>1,991</b>	<b>5,781</b>	<b>13,426</b>	<b>23,995</b>	<b>34,551</b>	<b>6,041</b>	<b>83,794</b>	<i>Totaal der ministeriele departemen- ten.</i>	
—	—	—	—	11	11	—	—	—	—	308	308	<b>Bijzondere korpsen.</b>	
—	—	—	—	2	2	—	—	—	—	157	157	Rekenhof.	
—	—	—	—	—	—	—	—	—	—	141	141	Kamer van Volksvertegenwoord.	
—	—	—	—	3	3	—	—	—	—	129	129	Senaat.	
—	—	—	—	—	—	—	—	—	—	979	979	Raad van State.	
—	—	—	—	—	—	—	—	—	—	48	48	Burgerlijke Magistratuur.	
—	—	—	—	—	—	—	—	—	—	1,698	1,698	Militaire Magistratuur.	
—	—	—	—	—	—	—	—	—	—	136	136	Administratief personeel van de burgerlijke rechtbanken.	
—	—	—	—	33	33	—	—	—	—	648	648	Administratief personeel van de militaire rechtbanken.	
—	—	—	—	100	100	—	—	—	—	44,661	44,661	Gerechterlijke politie.	
—	—	—	—	7	7	—	—	—	—	14,015	14,015	Landmacht.	
—	—	—	—	—	—	—	—	—	—	2,119	2,119	Luchtmacht.	
—	—	—	—	—	—	—	—	—	—	11,823	11,823	Zeemacht.	
—	—	—	—	1	1	—	—	—	—	14,846	14,846	Rijkswacht.	
—	—	—	—	200	200	—	—	—	—	14,846	14,846	Openbaar onderwijs (Onderwij- zend en wetensch. personeel.)	
—	—	—	—	357	357	—	—	—	—	91,708	91,708	<i>Totaal der bijzondere korpsen.</i>	
<b>84</b>	<b>364</b>	<b>564</b>	<b>826</b>	<b>510</b>	<b>2,348</b>	<b>5,781</b>	<b>13,426</b>	<b>23,995</b>	<b>34,551</b>	<b>97,749</b>	<b>175,502</b>	<i>Algemeen totaal van het op de Rijksbegroting bezoldigd perso- neel.</i>	



## II. Répartition par situation, groupes de salaire ou de traitement, groupes d'âge et sexe.

SITUATION ET GROUPES DE SALAIRES OU TRAITEMENTS	Groupes d'âges											
	— 20 ans — 20 jaar		20 à — 25 ans 20 tot — 25 jaar		25 à — 30 ans 25 tot — 30 jaar		30 à — 35 ans 30 tot — 35 jaar		35 à — 40 ans 35 tot — 40 jaar		40 à — 45 ans 40 tot — 45 jaar	
	H. - M.	F. - V.	H. - M.	F. - V.	H. - M.	F. - V.	H. - M.	F. - V.	H. - M.	F. - V.	H. - M.	F. - V.
<b>A. Agents définitifs.</b>												
Moins de 50,000 F y compris les salariés .....	8,312	6	11,991	182	8,265	173	4,730	137	2,767	87	2,372	79
50,000 à — 75,000 F .....	121	—	5,156	680	11,307	1,840	11,607	991	7,889	340	8,363	355
75,000 à — 100,000 F .....	1	—	1,008	63	1,817	370	1,881	375	1,354	188	2,532	224
100,000 à — 125,000 F .....	—	—	16	4	456	58	1,383	154	1,365	144	997	128
125,000 à — 150,000 F .....	—	—	3	—	210	44	1,305	154	1,117	81	1,086	126
150,000 à — 175,000 F .....	—	—	—	—	12	—	167	4	655	69	878	63
175,000 à — 200,000 F .....	—	—	—	—	10	—	65	—	106	8	478	40
200,000 à — 225,000 F .....	—	—	—	—	—	1	73	—	140	3	264	7
225,000 à — 250,000 F .....	—	—	—	—	—	1	15	—	60	—	123	1
250,000 F et plus .....	—	—	—	—	—	2	6	—	38	—	152	2
Monnaie étrangère .....	—	—	—	—	—	—	—	—	—	—	—	—
Logement, feu, lumière .....	—	—	2	—	14	—	7	—	7	3	2	3
Sans traitement et inconnus .....	—	—	—	—	—	—	—	—	—	—	—	—
<b>Total :</b>	<b>8,434</b>	<b>6</b>	<b>18,176</b>	<b>929</b>	<b>22,091</b>	<b>2,489</b>	<b>21,239</b>	<b>1,815</b>	<b>15,498</b>	<b>923</b>	<b>17,247</b>	<b>1,028</b>
<b>B. Agents temporaires.</b>												
Moins de 50,000 F y compris les salariés .....	818	297	2,666	1,023	2,595	560	1,889	332	929	182	774	294
50,000 à — 75,000 F .....	10	13	1,202	856	1,408	842	767	349	355	123	326	117
75,000 à — 100,000 F .....	1	3	727	108	498	95	188	68	81	28	70	10
100,000 à — 125,000 F .....	—	—	43	31	276	61	174	32	78	11	60	10
125,000 à — 150,000 F .....	—	—	—	—	115	19	195	12	68	10	64	6
150,000 à — 175,000 F .....	—	—	1	—	1	—	10	1	20	1	14	2
175,000 à — 200,000 F .....	—	—	—	—	2	1	5	—	8	—	16	—
200,000 à — 225,000 F .....	—	—	—	—	—	—	—	—	2	—	1	—
225,000 à — 250,000 F .....	—	—	—	—	—	—	—	—	1	—	1	—
250,000 F et plus .....	—	—	—	—	1	—	—	—	—	—	2	—
Monnaie étrangère .....	6	1	19	30	28	56	36	50	37	29	27	36
Logement, feu, lumière .....	—	—	1	—	1	—	6	—	2	2	3	3
Sans traitement et inconnus .....	—	—	—	—	—	—	—	—	—	—	—	—
<b>Total :</b>	<b>835</b>	<b>314</b>	<b>4,659</b>	<b>2,048</b>	<b>4,925</b>	<b>1,634</b>	<b>3,270</b>	<b>844</b>	<b>1,581</b>	<b>386</b>	<b>1,358</b>	<b>478</b>
<b>C. Agents en non-activité.</b>												
Moins de 50,000 F y compris les salariés .....	7	1	15	5	16	7	11	2	8	4	6	1
50,000 à — 75,000 F .....	—	—	14	1	32	13	38	6	12	4	21	1
75,000 à — 100,000 F .....	—	—	1	1	4	4	7	3	6	1	13	—
100,000 à — 125,000 F .....	—	—	—	—	2	2	3	—	1	2	8	—
125,000 à — 150,000 F .....	—	—	—	—	—	—	6	1	3	1	3	1
150,000 à — 175,000 F .....	—	—	—	—	—	—	—	—	2	—	6	—
175,000 à — 200,000 F .....	—	—	—	—	—	—	—	—	—	—	1	—
200,000 à — 225,000 F .....	—	—	—	—	—	—	—	—	—	—	2	—
225,000 à — 250,000 F .....	—	—	—	—	—	—	—	—	—	—	1	—
250,000 F et plus .....	—	—	—	—	—	—	—	—	—	—	—	—
Monnaie étrangère .....	—	—	—	—	—	—	—	—	—	—	—	—
Logement, feu, lumière .....	—	—	—	—	—	—	—	—	—	—	—	—
Sans traitement et inconnus .....	192	—	660	39	244	62	181	35	112	14	94	3
<b>Total :</b>	<b>199</b>	<b>1</b>	<b>690</b>	<b>46</b>	<b>298</b>	<b>88</b>	<b>246</b>	<b>47</b>	<b>144</b>	<b>26</b>	<b>155</b>	<b>6</b>
<b>Total.</b>												
Moins de 50,000 F y compris les salariés .....	9,137	304	14,672	1,210	10,876	740	6,630	471	3,704	273	3,152	374
50,000 à — 75,000 F .....	131	13	6,372	1,537	12,747	2,695	12,412	1,346	8,256	467	8,710	473
75,000 à — 100,000 F .....	2	3	1,736	172	2,319	469	2,076	446	1,441	217	2,615	234
100,000 à — 125,000 F .....	—	—	59	35	734	121	1,560	186	1,444	57	1,065	138
125,000 à — 150,000 F .....	—	—	3	—	325	63	1,506	167	1,188	92	1,153	133
150,000 à — 175,000 F .....	—	—	1	—	13	—	177	15	677	70	898	65
175,000 à — 200,000 F .....	—	—	—	—	12	1	70	—	114	8	495	40
200,000 à — 225,000 F .....	—	—	—	—	—	1	73	—	142	3	267	7
225,000 à — 250,000 F .....	—	—	—	—	—	1	15	—	61	—	125	1
250,000 F et plus .....	—	—	—	—	1	2	6	—	38	—	154	2
Monnaie étrangère .....	6	1	19	30	28	56	36	50	37	29	47	36
Logement, feu, lumière .....	—	—	3	—	15	—	13	—	9	5	5	6
Sans traitement et inconnus .....	192	—	660	39	244	62	181	35	112	14	94	3
<b>Total :</b>	<b>9,468</b>	<b>321</b>	<b>23,525</b>	<b>3,023</b>	<b>27,314</b>	<b>4,211</b>	<b>24,755</b>	<b>2,706</b>	<b>17,223</b>	<b>1,335</b>	<b>18,760</b>	<b>1,512</b>

## II. Indeling naar toestand, loon- of weddegroep, leeftijdsgroep en geslacht.

Leeftijdsgroepen												TOESTAND EN LOON- OF WEDDEGROEPEN	
45 à — 50 ans 45 tot — 50 jaar		50 à — 55 ans 50 tot — 55 jaar		55 à — 60 ans 55 tot — 60 jaar		60 à — 65 ans 60 tot — 65 jaar		65 ans et plus 65 jaar en meer		Total Totaal			
H. - M.	F. - V.	H. - M.	F. - V.	H. - M.	F. - V.	H. - M.	F. - V.	H. - M.	F. - V.	H. - M.	F. - V.		
1,127	73	571	64	226	60	61	32	9	18	40,431	911	<b>A. Vast benoemde personeelsleden.</b>	
5,386	244	3,998	199	3,110	92	2,306	64	41	—	59,284	4,805	Minder dan 50,000 F inbegrepen de loontrekkenden.	
2,202	142	2,206	161	1,441	108	828	58	21	—	15,291	1,689	50,000 tot — 75,000 F.	
623	118	667	79	614	53	356	6	15	3	6,492	747	75,000 tot — 100,000 F.	
830	145	519	108	437	61	221	5	20	—	5,748	724	100,000 tot — 125,000 F.	
677	47	497	28	376	21	270	2	26	—	3,558	234	125,000 tot — 150,000 F.	
585	78	573	45	438	25	312	2	21	1	2,588	199	150,000 tot — 175,000 F.	
295	14	233	11	148	10	155	—	15	—	1,323	46	175,000 tot — 200,000 F.	
150	1	169	5	85	6	65	2	11	—	678	16	200,000 tot — 225,000 F.	
245	—	341	3	243	—	224	1	111	—	1,360	8	225,000 tot — 250,000 F.	
—	—	—	—	—	—	—	—	—	—	—	—	250,000 F en meer.	
3	5	—	3	6	8	4	—	1	2	46	24	Vreemde munt.	
—	—	—	—	—	—	—	—	—	—	—	—	Huisvesting, vuur, licht.	
—	—	—	—	—	—	—	—	—	—	—	—	Zonder wedde en onb. wedde	
<b>12,123</b>	<b>867</b>	<b>9,774</b>	<b>706</b>	<b>7,124</b>	<b>444</b>	<b>4,802</b>	<b>172</b>	<b>291</b>	<b>24</b>	<b>136,799</b>	<b>9,403</b>	<b>Totaal.</b>	
515	195	386	161	500	124	267	53	38	9	11,377	3,230	<b>B. Tijdelijke personeelsleden</b>	
215	85	218	53	302	44	238	22	11	—	5,052	2,504	Minder dan 50,000 F inbegrepen de loontrekkenden.	
41	12	30	10	76	3	52	1	3	2	1,767	340	50,000 tot — 75,000 F.	
32	8	25	—	29	2	17	—	1	—	735	155	75,000 tot — 100,000 F.	
51	2	44	2	33	1	25	—	—	—	595	52	100,000 tot — 125,000 F.	
28	1	23	—	14	—	15	—	1	—	127	5	125,000 tot — 150,000 F.	
8	1	3	—	3	1	7	—	2	—	54	3	150,000 tot — 175,000 F.	
1	—	2	—	19	—	4	—	2	—	31	—	175,000 tot — 200,000 F.	
2	—	1	—	7	—	1	1	—	—	13	1	200,000 tot — 225,000 F.	
1	—	2	—	3	—	2	—	1	—	12	—	225,000 tot — 250,000 F.	
31	33	34	31	33	15	10	6	14	2	275	289	250,000 F en meer.	
—	—	3	7	3	3	1	2	—	2	20	19	Vreemde munt.	
—	—	—	—	—	—	—	—	—	—	—	—	Huisvesting, vuur, licht.	
—	—	—	—	—	—	—	—	—	—	—	—	Zonder wedde en onb. wedde.	
<b>925</b>	<b>337</b>	<b>771</b>	<b>264</b>	<b>1,022</b>	<b>193</b>	<b>639</b>	<b>85</b>	<b>73</b>	<b>15</b>	<b>20,058</b>	<b>6,598</b>	<b>Totaal.</b>	
10	1	6	—	1	—	2	1	6	—	88	22	<b>C. Personeelsleden in non-activiteit.</b>	
15	2	17	8	28	1	38	3	6	1	221	40	Minder dan 50,000 F inbegrepen de loontrekkenden.	
8	1	15	—	15	1	20	—	1	—	90	11	50,000 tot — 75,000 F.	
3	1	3	—	9	2	12	—	—	—	41	7	75,000 tot — 100,000 F.	
3	—	—	—	2	—	4	—	—	—	21	3	100,000 tot — 125,000 F.	
5	—	3	—	—	1	2	—	—	—	18	1	125,000 tot — 150,000 F.	
4	—	4	—	1	—	3	—	—	—	13	—	150,000 tot — 175,000 F.	
—	—	1	—	—	—	4	—	—	—	7	—	175,000 tot — 200,000 F.	
1	—	3	—	—	—	—	—	—	—	5	—	200,000 tot — 225,000 F.	
2	—	2	—	3	—	1	—	—	—	8	—	225,000 tot — 250,000 F.	
—	—	—	—	—	—	—	—	—	—	—	—	250,000 F en meer.	
—	—	—	—	—	—	—	—	—	—	—	—	Vreemde munt.	
—	—	—	—	—	—	—	—	—	—	—	—	Huisvesting, vuur, licht.	
36	2	45	1	16	3	10	1	—	—	1,590	160	Zonder wedde en onb. wedde.	
<b>87</b>	<b>7</b>	<b>99</b>	<b>9</b>	<b>75</b>	<b>8</b>	<b>96</b>	<b>5</b>	<b>13</b>	<b>1</b>	<b>2,102</b>	<b>244</b>	<b>Totaal.</b>	
1,652	269	963	225	727	184	330	86	53	27	51,896	4,163	<b>Totaal der agenten.</b>	
5,616	331	4,233	260	3,440	137	2,582	89	58	1	64,557	7,349	Minder dan 50,000 F inbegrepen de loontrekkenden.	
2,251	155	2,251	171	1,532	112	900	59	25	2	17,148	2,040	50,000 tot — 75,000 F.	
658	127	695	79	652	57	385	6	16	3	7,268	909	75,000 tot — 100,000 F.	
884	147	563	110	472	62	250	5	20	—	6,364	779	100,000 tot — 125,000 F.	
710	48	523	28	390	22	287	2	27	—	3,703	240	125,000 tot — 150,000 F.	
597	79	580	45	442	26	322	2	23	1	2,655	202	150,000 tot — 175,000 F.	
296	14	236	11	167	10	163	—	17	—	1,361	46	175,000 tot — 200,000 F.	
153	1	173	5	92	6	66	3	11	—	696	17	200,000 tot — 225,000 F.	
248	—	345	3	249	—	227	1	112	—	1,380	8	225,000 tot — 250,000 F.	
31	33	34	31	33	15	10	6	14	2	275	289	250,000 F en meer.	
3	5	3	10	9	11	5	2	1	4	66	43	Vreemde munt.	
36	2	45	1	16	3	10	1	—	—	1,590	160	Huisvesting, vuur, licht.	
<b>13,135</b>	<b>1,211</b>	<b>10,644</b>	<b>979</b>	<b>8,221</b>	<b>645</b>	<b>5,537</b>	<b>262</b>	<b>377</b>	<b>40</b>	<b>158,959</b>	<b>16,245</b>	Zonder wedde en onb. wedde.	
												<b>Algemeen totaal.</b>	

III. Répartition par situation, groupes de salaires ou traitements, état civil et sexe.  
 III. Indeling naar toestand, loon- of weddegroepen, burgerlijke staat en geslacht.

SITUATION ET GROUPE DE SALAIRES OU TRAITEMENTS	Etat civil et sexe — Burgerlijke staat en geslacht										TOESTAND EN LOON- OF WEDDEGROEPEN
	Célibataires Ongehuwd		Mariés Gehuwd		Veufs In weduwstaat		Divorcés Gescheiden		Total Totaal		
	H. - M.	F. - V.	H. - M.	F. - V.	H. - M.	F. - V.	H. - M.	F. - V.	H. - M.	F. - V.	
<b>A. Agents définitifs.</b>											<b>A. Vast benoemde personeelsleden</b>
Moins de 50,000 F y compris les salariés .....	19,560	393	20,551	470	129	32	191	16	40,431	911	Minder dan 50,000 F inbegrepen de loontrekkenden.
50,000 F à — 75,000 F .....	7,720	1,858	50,557	2,654	579	148	428	145	59,284	4,805	50,000 tot — 75,000 F.
75,000 à — 100,000 F .....	1,723	686	13,256	903	211	59	101	41	15,291	1,689	75,000 tot — 100,000 F.
100,000 à — 125,000 F .....	531	272	5,834	429	69	36	58	10	1,492	747	100,000 tot — 125,000 F.
125,000 à — 150,000 F .....	440	297	5,198	380	66	33	44	14	5,748	724	125,000 tot — 150,000 F.
150,000 à — 175,000 F .....	157	101	3,307	110	61	9	33	14	3,558	234	150,000 tot — 175,000 F.
175,000 à — 200,000 F .....	115	87	2,382	94	70	8	21	10	2,588	199	175,000 tot — 200,000 F.
200,000 à — 225,000 F .....	95	29	1,192	14	24	2	12	1	1,323	46	200,000 tot — 225,000 F.
225,000 à — 250,000 F .....	41	10	627	5	6	1	4	—	678	16	225,000 tot — 250,000 F.
250,000 F et plus .....	70	5	1,242	3	37	—	11	—	1,360	8	250,000 F en meer.
Monnaie étrangère .....	—	—	—	—	—	—	—	—	—	—	Vreemde munt.
Logement, feu, lumière .....	—	—	45	17	1	7	—	—	46	24	Huisvesting, vuur, licht.
Sans traitement et inconnus .....	—	—	—	—	—	—	—	—	—	—	Zonder wedde en onbekende wedde
<b>Total :</b>	<b>30,452</b>	<b>3,738</b>	<b>104,191</b>	<b>5,079</b>	<b>1,253</b>	<b>335</b>	<b>903</b>	<b>251</b>	<b>136,799</b>	<b>9,403</b>	<b>Totaal.</b>
<b>B. Agents temporaires.</b>											<b>B. Tijdelijke personeelsleden.</b>
Moins de 50,000 F y compris les salariés .....	3,794	1,587	7,423	1,388	93	191	67	64	11,377	3,230	Minder dan 50,000 F inbegrepen de loontrekkenden.
50,000 à — 75,000 F .....	1,581	1,181	3,380	1,169	54	86	37	68	5,052	2,504	50,000 tot — 75,000 F.
75,000 à — 100,000 F .....	807	202	938	119	13	13	9	6	1,767	340	75,000 tot — 100,000 F.
100,000 à — 125,000 F .....	205	77	520	74	3	1	7	3	735	155	100,000 tot — 125,000 F.
125,000 à — 150,000 F .....	102	22	480	28	5	1	8	1	595	52	125,000 tot — 150,000 F.
150,000 à — 175,000 F .....	8	2	115	2	3	—	1	1	127	5	150,000 tot — 175,000 F.
175,000 à — 200,000 F .....	5	1	45	2	2	—	2	—	54	3	175,000 tot — 200,000 F.
200,000 à — 225,000 F .....	1	—	29	—	1	—	—	—	31	—	200,000 tot — 225,000 F.
225,000 à — 250,000 F .....	1	1	12	—	—	—	—	—	13	1	225,000 tot — 250,000 F.
250,000 F et plus .....	2	—	10	—	—	—	—	—	12	—	250,000 F en meer.
Monnaie étrangère .....	56	147	205	93	7	26	7	23	275	289	Vreemde munt.
Logement, feu, lumière .....	—	1	18	16	2	2	—	—	20	19	Huisvesting, vuur, licht.
Sans traitement et inconnus .....	—	—	—	—	—	—	—	—	—	—	Zonder wedde en onbekende wedde
<b>Total :</b>	<b>6,562</b>	<b>3,221</b>	<b>13,175</b>	<b>2,891</b>	<b>183</b>	<b>320</b>	<b>138</b>	<b>166</b>	<b>20,058</b>	<b>6,598</b>	<b>Totaal.</b>
<b>C. Agents en non-activité.</b>											<b>C. Personeelsleden in non-activiteit</b>
Moins de 50,000 F y compris les salariés .....	29	11	58	9	1	1	—	1	88	22	Minder dan 50,000 F inbegrepen de loontrekkenden.
50,000 à — 75,000 F .....	25	15	183	19	8	6	5	—	221	40	50,000 tot — 75,000 F.
75,000 à — 100,000 F .....	6	2	83	9	1	—	—	—	90	11	75,000 tot — 100,000 F.
100,000 à — 125,000 F .....	1	3	38	4	2	—	—	—	41	7	100,000 tot — 125,000 F.
125,000 à — 150,000 F .....	—	1	21	2	—	—	—	—	21	3	125,000 tot — 150,000 F.
150,000 à — 175,000 F .....	—	—	17	1	—	—	1	—	18	1	150,000 tot — 175,000 F.
175,000 à — 200,000 F .....	—	—	12	—	1	—	—	—	13	—	175,000 tot — 200,000 F.
200,000 à — 225,000 F .....	1	—	6	—	—	—	—	—	7	—	200,000 tot — 225,000 F.
225,000 à — 250,000 F .....	—	—	5	—	—	—	—	—	5	—	225,000 tot — 250,000 F.
250,000 F et plus .....	—	—	8	—	—	—	—	—	8	—	250,000 F en meer.
Monnaie étrangère .....	—	—	—	—	—	—	—	—	—	—	Vreemde munt.
Logement, feu, lumière .....	—	—	—	—	—	—	—	—	—	—	Huisvesting, vuur, licht.
Sans traitement et inconnus .....	942	25	633	131	7	1	8	3	1,590	160	Zonder wedde en onbekende wedde
<b>Total :</b>	<b>1,004</b>	<b>57</b>	<b>1,064</b>	<b>175</b>	<b>20</b>	<b>8</b>	<b>14</b>	<b>4</b>	<b>2,102</b>	<b>244</b>	<b>Totaal</b>
<b>Ensemble des agents.</b>											<b>Totaal der agenten.</b>
Moins de 50,000 F y compris les salariés .....	23,383	1,990	28,032	1,868	223	224	258	81	51,896	4,163	Minder dan 50,000 F inbegrepen de loontrekkenden.
50,000 à — 75,000 F .....	9,326	3,055	54,120	3,841	641	240	470	213	64,557	7,349	50,000 tot — 75,000 F.
75,000 à — 100,000 F .....	2,536	890	14,277	1,031	225	72	110	47	17,148	2,040	75,000 tot — 100,000 F.
100,000 à — 125,000 F .....	737	352	6,392	507	74	37	65	13	7,268	909	100,000 tot — 125,000 F.
125,000 à — 150,000 F .....	542	320	5,699	410	71	34	52	15	6,364	779	125,000 tot — 150,000 F.
150,000 à — 175,000 F .....	165	103	3,439	113	64	9	35	15	3,703	240	150,000 tot — 175,000 F.
175,000 à — 200,000 F .....	120	88	2,439	96	73	8	23	10	2,655	202	175,000 tot — 200,000 F.
200,000 à — 225,000 F .....	97	29	1,227	14	25	2	12	1	1,361	46	200,000 tot — 225,000 F.
225,000 à — 250,000 F .....	42	11	644	5	6	1	4	—	696	17	225,000 tot — 250,000 F.
250,000 F et plus .....	72	5	1,260	3	37	—	11	—	1,380	8	250,000 F en meer.
Monnaie étrangère .....	56	147	205	93	7	26	7	23	275	289	Vreemde munt.
Logement, feu, lumière .....	—	1	63	33	3	9	—	—	66	43	Huisvesting, vuur, licht.
Sans traitement et inconnus .....	942	25	633	131	7	1	8	3	1,590	160	Zonder wedde en onbekende wedde
<b>Total général :</b>	<b>38,018</b>	<b>7,016</b>	<b>118,430</b>	<b>8,145</b>	<b>1,456</b>	<b>663</b>	<b>1,055</b>	<b>421</b>	<b>158,959</b>	<b>16,245</b>	<b>Algemeen totaal.</b>

IV. — Répartition par situation, état civil et groupes d'âges.  
IV. — Indeling naar toestand, burgerlijke staat en leeftijdsgroepen.

SITUATION ET GROUPES D'AGES	Etat civil et sexe — Burgerlijke staat en geslacht										TOESTAND EN LEEFTIJDGROEPEN
	Célibataires Ongehuwd		Mariés Gehuwd		Veufs In weduwstaat		Divorcés Gescheiden		Total Totaal		
	H. - M.	F. - V.	H. - M.	F. - V.	H. - M.	F. - V.	H. - M.	F. - V.	H. - M.	F. - V.	
<b>A. Agents définitifs.</b>											<b>A. Vast benoemde personeelsleden.</b>
Moins de 20 ans .....	8,256	6	177	—	—	—	1	—	8,434	6	Minder dan 20 jaar.
20 à moins de 25 ans .....	12,580	546	5,585	380	8	1	3	2	18,176	929	20 tot minder dan 25 jaar.
25 » 30 ans .....	4,940	967	17,060	1,501	33	5	58	16	22,091	2,489	25 » 30 jaar.
30 » 35 ans .....	1,918	639	19,129	1,109	79	24	113	43	21,239	1,815	30 » 35 jaar.
35 » 40 ans .....	851	327	14,425	523	68	34	154	39	15,498	923	35 » 40 jaar.
40 » 45 ans .....	722	373	16,139	559	126	49	260	47	17,247	1,028	40 » 45 jaar.
45 » 50 ans .....	471	310	11,340	456	168	52	144	49	12,123	867	45 » 50 jaar.
50 » 55 ans .....	317	279	9,144	318	217	78	96	31	9,774	706	50 » 55 jaar.
55 » 60 ans .....	220	198	6,535	167	305	60	54	19	7,124	444	55 » 60 jaar.
60 » 65 ans .....	149	75	4,406	61	228	31	19	5	4,802	172	60 » 65 jaar.
65 ans et plus .....	28	18	241	5	21	1	1	—	291	24	65 jaar en meer.
<i>Total :</i>	<b>30,452</b>	<b>3,738</b>	<b>104,191</b>	<b>5,079</b>	<b>1,253</b>	<b>335</b>	<b>903</b>	<b>251</b>	<b>136,799</b>	<b>9,403</b>	<i>Totaal.</i>
<b>B. Agents temporaires.</b>											<b>B. Tijdelijke personeelsleden.</b>
Moins de 20 ans .....	819	305	16	9	—	—	—	—	835	314	Minder dan 20 jaar.
20 à moins de 25 ans .....	3,346	1,519	1,311	522	1	3	1	4	4,659	2,048	20 tot minder dan 25 jaar.
25 » 30 ans .....	1,488	715	3,421	892	5	11	11	16	4,925	1,634	25 » 30 jaar.
30 » 35 ans .....	436	307	2,800	479	7	25	27	33	3,270	844	30 » 35 jaar.
35 » 40 ans .....	157	93	1,399	240	8	27	17	26	1,581	386	35 » 40 jaar.
40 » 45 ans .....	100	100	1,216	289	18	61	24	28	1,358	478	40 » 45 jaar.
45 » 50 ans .....	68	78	823	185	11	42	23	32	925	337	45 » 50 jaar.
50 » 55 ans .....	53	46	682	140	21	63	15	15	771	264	50 » 55 jaar.
55 » 60 ans .....	54	35	895	93	61	57	12	8	1,022	193	55 » 60 jaar.
60 » 65 ans .....	33	20	553	38	45	23	8	4	639	85	60 » 65 jaar.
65 ans et plus .....	8	3	59	4	6	8	—	—	73	15	65 jaar en meer.
<i>Total :</i>	<b>6,562</b>	<b>3,221</b>	<b>13,175</b>	<b>2,891</b>	<b>183</b>	<b>320</b>	<b>138</b>	<b>166</b>	<b>20,058</b>	<b>6,598</b>	<i>Totaal</i>
<b>C. Agents en non-activité.</b>											<b>C. Personeelsleden in non-activiteit.</b>
Moins de 20 ans .....	194	1	5	—	—	—	—	—	199	1	Minder dan 20 jaar.
20 à moins de 25 ans .....	624	12	66	34	—	—	—	—	690	46	20 tot minder dan 25 jaar.
25 » 30 ans .....	119	18	178	69	—	—	1	1	298	88	25 » 30 jaar.
30 » 35 ans .....	27	8	216	39	1	—	2	—	246	47	30 » 35 jaar.
35 » 40 ans .....	16	7	124	17	—	—	4	2	144	26	35 » 40 jaar.
40 » 45 ans .....	12	2	138	4	2	—	3	—	155	6	40 » 45 jaar.
45 » 50 ans .....	3	1	81	2	1	3	2	1	87	7	45 » 50 jaar.
50 » 55 ans .....	7	4	88	3	3	2	1	—	99	9	50 » 55 jaar.
55 » 60 ans .....	1	3	71	3	2	2	1	—	75	8	55 » 60 jaar.
60 » 65 ans .....	—	—	85	4	11	1	—	—	96	5	60 » 65 jaar.
65 ans et plus .....	1	1	12	—	—	—	—	—	13	1	65 jaar en meer.
<i>Total :</i>	<b>1,004</b>	<b>57</b>	<b>1,064</b>	<b>175</b>	<b>20</b>	<b>8</b>	<b>14</b>	<b>4</b>	<b>2,102</b>	<b>244</b>	<i>Totaal</i>
<b>Ensemble des agents.</b>											<b>Totaal der agenten.</b>
Moins de 20 ans .....	9,269	312	198	9	—	—	1	—	9,468	321	Minder dan 20 jaar.
20 à moins de 25 ans .....	16,550	2,077	6,962	936	9	4	4	6	23,525	3,023	20 tot minder dan 25 jaar.
25 » 30 ans .....	6,547	1,700	20,659	2,462	38	16	70	33	27,314	4,211	25 » 30 jaar.
30 » 35 ans .....	2,381	954	22,145	1,627	87	49	142	76	24,755	2,706	30 » 35 jaar.
35 » 40 ans .....	1,024	427	15,948	780	76	61	175	67	17,223	1,335	35 » 40 jaar.
40 » 45 ans .....	834	475	17,493	852	146	110	287	75	18,760	1,512	40 » 45 jaar.
45 » 50 ans .....	542	389	12,241	643	180	97	169	82	13,135	1,211	45 » 50 jaar.
50 » 55 ans .....	377	329	9,914	461	241	143	112	46	10,644	979	50 » 55 jaar.
55 » 60 ans .....	275	236	7,511	263	368	119	67	27	8,221	645	55 » 60 jaar.
60 » 65 ans .....	182	95	5,044	103	284	55	27	9	5,537	262	60 » 65 jaar.
65 ans et plus .....	37	22	312	9	27	9	1	—	377	40	65 jaar en meer.
<i>Total général :</i>	<b>38,018</b>	<b>7,016</b>	<b>118,430</b>	<b>8,145</b>	<b>1,456</b>	<b>663</b>	<b>1,055</b>	<b>421</b>	<b>158,959</b>	<b>16,245</b>	<i>Algemeen totaal.</i>

V. Répartition par situation, groupes de salaires ou traitements, sexe et nombre d'enfants pour lesquels des allocations familiales sont payées.

SITUATION ET GROUPES DE SALAIRES OU TRAITEMENTS	Nombre d'enfants —											
	Pas d'enfant Geen kind		1 enfant 1 kind		2 enfants 2 kinderen		3 enfants 3 kinderen		4 enfants 4 kinderen		5 enfants 5 kinderen	
	H. - M.	F. - V.	H. - M.	F. - V.	H. - M.	F. - V.	H. - M.	F. - V.	H. - M.	F. - V.	H. - M.	F. - V.
<b>A. Agents définitifs.</b>												
Moins de 50,000 F y compris les salariés .....	26,440	852	7,400	40	4,028	12	1,479	5	618	1	270	—
50,000 à — 75,000 F .....	27,232	4,551	16,774	189	9,376	45	3,461	12	1,438	7	568	1
75,000 à — 100,000 F .....	7,731	1,562	3,814	76	2,305	32	853	15	343	2	142	1
100,000 à — 125,000 F .....	2,681	666	1,595	34	1,290	29	538	11	247	7	80	—
125,000 à — 150,000 F .....	2,076	667	1,414	21	1,282	21	558	9	257	5	88	—
150,000 à — 175,000 F .....	1,371	209	760	14	730	8	375	2	179	—	81	—
175,000 à — 200,000 F .....	1,162	179	546	11	418	5	235	3	119	1	56	—
200,000 à — 225,000 F .....	595	41	244	3	244	1	120	—	62	1	22	—
225,000 à — 250,000 F .....	284	14	139	2	97	—	77	—	37	—	18	—
250,000 F et plus .....	709	7	193	—	181	—	111	—	74	—	41	1
Monnaie étrangère .....	—	—	—	—	—	—	—	—	—	—	—	—
Logement, feu, lumière .....	34	22	9	2	2	—	1	—	—	—	—	—
Sans traitement et inconnus .....	—	—	—	—	—	—	—	—	—	—	—	—
<b>Total :</b>	<b>70,315</b>	<b>8,770</b>	<b>32,888</b>	<b>392</b>	<b>19,953</b>	<b>153</b>	<b>7,808</b>	<b>57</b>	<b>3,374</b>	<b>24</b>	<b>1,366</b>	<b>3</b>
<b>B. Agents temporaires.</b>												
Moins de 50,000 F y compris les salariés .....	7,330	3,043	2,280	123	1,111	43	398	18	149	1	57	1
50,000 à — 75,000 F .....	3,171	2,376	1,027	105	514	16	203	5	77	1	23	1
75,000 à — 100,000 F .....	1,266	316	282	15	133	4	58	3	16	1	9	1
100,000 à — 125,000 F .....	429	138	167	8	78	8	32	—	22	1	3	—
125,000 à — 150,000 F .....	284	46	137	4	91	2	47	—	18	—	12	—
150,000 à — 175,000 F .....	58	4	24	1	22	—	9	—	7	—	6	—
175,000 à — 200,000 F .....	21	2	9	—	7	—	5	1	5	—	2	—
200,000 à — 225,000 F .....	22	—	5	—	4	—	—	—	—	—	—	—
225,000 à — 250,000 F .....	6	1	4	—	3	—	—	—	—	—	—	—
250,000 F et plus .....	9	—	—	—	1	—	1	—	—	—	1	—
Monnaie étrangère .....	242	283	16	4	13	2	3	—	—	—	—	—
Logement, feu, lumière .....	12	18	4	1	2	—	2	—	—	—	—	—
Sans traitement et inconnus .....	—	—	—	—	—	—	—	—	—	—	—	—
<b>Total :</b>	<b>12,850</b>	<b>6,227</b>	<b>3,955</b>	<b>261</b>	<b>1,979</b>	<b>75</b>	<b>758</b>	<b>27</b>	<b>294</b>	<b>4</b>	<b>113</b>	<b>3</b>
<b>C. Agents en non-activité.</b>												
Moins de 50,000 F y compris les salariés .....	65	22	9	—	8	—	4	—	1	—	1	—
50,000 à — 75,000 F .....	156	38	36	2	21	—	7	—	—	—	1	—
75,000 à — 100,000 F .....	61	7	17	1	6	1	2	1	2	—	2	—
100,000 à — 125,000 F .....	24	7	11	—	2	—	2	—	—	—	—	—
125,000 à — 150,000 F .....	9	3	5	—	1	—	3	—	1	—	2	—
150,000 à — 175,000 F .....	10	1	2	—	2	—	1	—	3	—	—	—
175,000 à — 200,000 F .....	6	—	3	—	1	—	2	—	—	—	1	—
200,000 à — 225,000 F .....	6	—	1	—	—	—	—	—	—	—	—	—
225,000 à — 250,000 F .....	2	—	2	—	—	—	—	—	1	—	—	—
250,000 F et plus .....	7	—	—	—	1	—	—	—	—	—	—	—
Monnaie étrangère .....	—	—	—	—	—	—	—	—	—	—	—	—
Logement, feu, lumière .....	—	—	—	—	—	—	—	—	—	—	—	—
Sans traitement et inconnus .....	1,373	145	109	12	65	2	23	1	17	—	3	—
<b>Total :</b>	<b>1,719</b>	<b>223</b>	<b>195</b>	<b>15</b>	<b>107</b>	<b>3</b>	<b>44</b>	<b>2</b>	<b>25</b>	<b>—</b>	<b>10</b>	<b>—</b>
<b>Ensemble des agents.</b>												
Moins de 50,000 F y compris les salariés .....	33,835	3,917	9,689	163	5,147	55	1,881	23	768	2	328	1
50,000 à — 75,000 F .....	30,559	6,965	17,837	296	9,911	61	3,671	17	1,515	8	592	2
75,000 à — 100,000 F .....	9,058	1,885	4,113	92	2,444	37	913	19	361	3	153	2
100,000 à — 125,000 F .....	3,134	811	1,773	42	1,370	37	572	11	269	8	83	—
125,000 à — 150,000 F .....	2,369	716	1,556	25	1,374	23	608	9	276	5	102	—
150,000 à — 175,000 F .....	1,439	214	786	15	754	8	385	2	189	—	87	—
175,000 à — 200,000 F .....	1,189	181	558	11	426	5	242	4	124	1	59	—
200,000 à — 225,000 F .....	623	41	250	3	248	1	120	—	62	1	22	—
225,000 à — 250,000 F .....	292	15	145	2	100	—	77	—	38	—	18	—
250,000 F et plus .....	725	7	193	—	183	—	112	—	74	—	42	1
Monnaie étrangère .....	242	283	16	4	13	2	3	—	—	—	—	—
Logement, feu, lumière .....	46	40	13	3	4	—	3	—	—	—	—	—
Sans traitement et inconnus .....	1,373	145	109	12	65	2	23	1	17	—	3	—
<b>Total :</b>	<b>84,884</b>	<b>15,220</b>	<b>37,038</b>	<b>668</b>	<b>22,039</b>	<b>231</b>	<b>8,610</b>	<b>86</b>	<b>3,693</b>	<b>28</b>	<b>1,489</b>	<b>6</b>

V. Indeling naar toestand, loon- of weddegroepen, geslacht en aantal kinderen  
 waarvoor kindertoelagen worden uitbetaald.

Aantal kinderen												TOESTAND EN LOON- OF WEDDEGROEPEN	
6 enfants 6 kinderen		7 enfants 7 kinderen		8 enfants 8 kinderen		9 enfants 9 kinderen		10 et plus 10 en meer		Total Totaal			
H. - M.	F. - V.	H. - M.	F. - V.	H. - M.	F. - V.	H. - M.	F. - V.	H. - M.	F. - V.	H. - M.	F. - V.		
106	1	58	—	18	—	9	—	5	—	40,431	911	<b>A. Vast benoemde personeelsleden.</b> Minder dan 50,000 F inbegrepen	
236	—	106	—	48	—	23	—	22	—	59,284	4,805	de loontrekkenden.	
56	1	22	—	16	—	5	—	4	—	15,291	1,689	50,000 tot — 75,000 F.	
40	—	9	—	6	—	3	—	3	—	6,492	747	75,000 tot — 100,000 F.	
38	1	17	—	8	—	5	—	5	—	5,748	724	100,000 tot — 125,000 F.	
33	—	16	1	6	—	3	—	4	—	3,558	234	125,000 tot — 150,000 F.	
28	—	13	—	6	—	4	—	1	—	2,588	199	150,000 tot — 175,000 F.	
24	—	7	—	3	—	1	—	1	—	1,323	46	175,000 tot — 200,000 F.	
12	—	6	—	4	—	2	—	2	—	678	16	200,000 tot — 225,000 F.	
27	—	13	—	3	—	8	—	—	—	1,360	8	225,000 tot — 250,000 F.	
—	—	—	—	—	—	—	—	—	—	—	—	250,000 F en meer.	
—	—	—	—	—	—	—	—	—	—	—	—	Vreemde munt.	
—	—	—	—	—	—	—	—	—	—	46	24	Huisvesting, vuur, licht.	
—	—	—	—	—	—	—	—	—	—	—	—	Zonder wedde en onbekende wedde	
<b>600</b>	<b>3</b>	<b>267</b>	<b>1</b>	<b>118</b>	<b>—</b>	<b>63</b>	<b>—</b>	<b>47</b>	<b>—</b>	<b>136,799</b>	<b>9,403</b>	<b>Totaal.</b>	
33	—	10	1	7	—	2	—	—	—	11,377	3,230	<b>B. Tijdelijke personeelsleden</b> Minder dan 50,000 F inbegrepen	
17	—	11	—	4	—	3	—	2	—	5,052	2,504	de loontrekkenden.	
2	—	—	—	1	—	—	—	—	—	1,767	340	50,000 tot — 75,000 F.	
1	—	1	—	—	—	1	—	—	—	735	155	75,000 tot — 100,000 F.	
5	—	1	—	—	—	—	—	—	—	595	52	100,000 tot — 125,000 F.	
1	—	—	—	—	—	—	—	—	—	127	5	125,000 tot — 150,000 F.	
1	—	2	—	—	—	2	—	—	—	54	3	150,000 tot — 175,000 F.	
—	—	—	—	—	—	—	—	—	—	31	—	175,000 tot — 200,000 F.	
—	—	—	—	—	—	—	—	—	—	13	1	200,000 tot — 225,000 F.	
—	—	—	—	—	—	—	—	—	—	12	—	225,000 tot — 250,000 F.	
1	—	—	—	—	—	—	—	—	—	275	289	250,000 F en meer.	
—	—	—	—	—	—	—	—	—	—	20	19	Vreemde munt.	
—	—	—	—	—	—	—	—	—	—	—	—	Huisvesting, vuur, licht.	
—	—	—	—	—	—	—	—	—	—	—	—	Zonder wedde en onbekende wedde	
<b>61</b>	<b>—</b>	<b>25</b>	<b>1</b>	<b>13</b>	<b>—</b>	<b>8</b>	<b>—</b>	<b>2</b>	<b>—</b>	<b>20,058</b>	<b>6,598</b>	<b>Totaal.</b>	
—	—	—	—	—	—	—	—	—	—	88	22	<b>C. Personeelsleden in non-activiteit.</b> Minder dan 50,000 F inbegrepen	
—	—	—	—	—	—	—	—	—	—	221	40	de loontrekkenden.	
—	—	—	1	—	—	—	—	—	—	90	11	50,000 tot — 75,000 F.	
—	—	1	—	1	—	—	—	—	—	41	7	75,000 tot — 100,000 F.	
—	—	—	—	—	—	—	—	—	—	21	3	100,000 tot — 125,000 F.	
—	—	—	—	—	—	—	—	—	—	18	1	125,000 tot — 150,000 F.	
—	—	—	—	—	—	—	—	—	—	13	—	150,000 tot — 175,000 F.	
—	—	—	—	—	—	—	—	—	—	7	—	175,000 tot — 200,000 F.	
—	—	—	—	—	—	—	—	—	—	5	—	200,000 tot — 225,000 F.	
—	—	—	—	—	—	—	—	—	—	8	—	225,000 tot — 250,000 F.	
—	—	—	—	—	—	—	—	—	—	—	—	250,000 F en meer.	
—	—	—	—	—	—	—	—	—	—	—	—	Vreemde munt.	
—	—	—	—	—	—	—	—	—	—	—	—	Huisvesting, vuur, licht.	
—	—	—	—	—	—	—	—	—	—	1,590	160	Zonder wedde en onbekende wedde	
—	—	<b>1</b>	<b>1</b>	<b>1</b>	<b>—</b>	<b>—</b>	<b>—</b>	<b>—</b>	<b>—</b>	<b>2,102</b>	<b>244</b>	<b>Totaal</b>	
139	1	68	1	25	—	11	—	5	—	51,896	4,163	<b>Totaal der agenten.</b> Minder dan 50,000 F inbegrepen	
253	—	117	—	52	—	26	—	24	—	64,557	7,349	de loontrekkenden.	
58	1	22	1	17	—	5	—	4	—	17,148	2,040	50,000 tot — 75,000 F.	
41	—	11	—	8	—	4	—	3	—	7,268	909	75,000 tot — 100,000 F.	
43	1	18	—	8	—	5	—	5	—	6,364	779	100,000 tot — 125,000 F.	
34	—	16	1	6	—	3	—	4	—	3,703	240	125,000 tot — 150,000 F.	
29	—	15	—	6	—	6	—	1	—	2,655	202	150,000 tot — 175,000 F.	
24	—	7	—	3	—	1	—	1	—	1,361	46	175,000 tot — 200,000 F.	
12	—	6	—	4	—	2	—	2	—	696	17	200,000 tot — 225,000 F.	
27	—	13	—	3	—	8	—	—	—	1,380	8	225,000 tot — 250,000 F.	
1	—	—	—	—	—	—	—	—	—	275	289	250,000 F en meer.	
—	—	—	—	—	—	—	—	—	—	66	43	Vreemde munt.	
—	—	—	—	—	—	—	—	—	—	1,590	160	Huisvesting, vuur, licht.	
—	—	—	—	—	—	—	—	—	—	—	—	Zonder wedde en onbekende wedde	
<b>661</b>	<b>3</b>	<b>293</b>	<b>3</b>	<b>132</b>	<b>—</b>	<b>71</b>	<b>—</b>	<b>49</b>	<b>—</b>	<b>158,959</b>	<b>16,245</b>	<b>Algemeen totaal.</b>	

**Relevé des personnes exerçant un emploi ou une fonction rémunéré  
à charge du budget des établissements parastataux  
dépendant des départements ministériels.**

Situation au 31 décembre 1953.

**Opgave der personen die een bezoldigde betrekking of functie uitoefenen  
ten laste van de begroting der parastatale instellingen  
afhange van de ministeriële departementen.**

Toestand op 31 December 1953.

SPÉCIFICATIONS	Fonction- naires et employés	Ouvriers	Total	OPSOMMING
	Ambte- naren en bedienden	Werklie- den	Totaal	
<b>Ministère des Finances.</b>				<b>Ministerie van Financiën.</b>
Caisse Générale d'Épargne et de Retraite, Fonds des Combattants et Caisse Nationale des Pensions de la guerre .....	2,027	354	2,381	Algemene Spaar- en Lijfrentekas, Strijdersfonds en Nationale Kas voor Oorlogspensioenen.
Commission bancaire .....	30	6	36	Bankcommissie.
Caisse Nationale de Crédit professionnel .....	101	2	103	Nationale Kas voor Beroepskrediet.
Fonds d'amortissement de la Dette publique ..	7	—	7	Fonds tot delging der Staatsschuld.
Office central de la Petite Épargne .....	3	—	3	Centraal Bureau voor Kleine spaarders.
Société Nationale de la Petite Propriété terrienne	80	5	85	Nationale Maatschappij voor de Kleine Land- eigendom.
Office National du Dueroire .....	32	8	40	Nationale Delcrederedienst.
Institut National du Crédit agricole .....	109	2	111	Nationaal Instituut voor Landbouwkrediet.
Office Central de Crédit hypothécaire .....	109	1	110	Centraal Bureau voor Hypothecair Krediet.
Société Nationale des Habitations à bon marché	171	—	171	Nationale Maatschappij voor Goedkope Wonin- gen en Woonvertrekken.
Office des Sequestres .....	174	16	190	Dienst van het Sequester.
Donation royale .....	25	117	142	Koninklijke Schenking.
Caisse Autonome des Dommages de Guerre ...	24	—	24	Zelfstandige Kas voor Oorlogsschade.
Banque Nationale de Belgique .....	1,744	817	2,561	Nationale Bank van België.
Société Nationale du Crédit à l'Industrie .....	136	16	152	Nationale Maatschappij voor Krediet aan de Nijverheid.
Fonds National d'aide au rééquipement ménager des travailleurs .....	1	1	2	Nationaal Hulpfonds voor de huishoudelijke heruitrusting der werknemers.
<b>Total :</b>	<b>4,773</b>	<b>1,345</b>	<b>6,118</b>	<b>Totaal.</b>
<b>Ministère du Travail et de la Prévoyance sociale.</b>				<b>Ministerie van Arbeid en Sociale Voorzorg.</b>
Office National de Sécurité sociale (O.N.S.S.) ...	721	6	727	Rijksdienst voor Maatschappelijke Zekerheid (R.M.Z.).
Office National du Placement et du chômage ..	2,393	79	2,472	Rijksdienst voor Arbeidsbemiddeling en Werk- loosheid.
Fonds National d'Assurance maladie-invalidité	422	21	443	Rijksfonds voor Verzekering tegen ziekte en invaliditeit.
Caisse Nationale des Vacances annuelles .....	423	6	429	Rijkskas voor Jaarlijks Verlof.
Office National de Coordination des Allocations familiales (O.N.A.F.) .....	232	5	237	Rijksdienst voor Samenordering der Gezinsver- goedingen (R.G.).
Caisse Nationale de Compensation pour Allo- cations familiales .....	170	—	170	Nationale Verrekenkas voor Gezinsvergoedingen.
Caisse auxiliaire de Compensation pour Allo- cations familiales .....	125	—	125	Hulpkas voor Gezinsvergoedingen.

SPÉCIFICATIONS	Fonctionnaires et employés	Ouvriers	Total	OPSOMMING
	Ambtenaren en bedienden	Werklieden	Totaal	
Caisse spéciale de compensation pour allocations familiales en faveur du personnel des hôtels, restaurants et débits de boissons où plus de quatre personnes sont occupées au travail . . .	42	2	44	Bijzondere Verrekenkas voor Gezinsvergoedingen ten bate van het personeel der hotels, spijs- en drankhuizen, waar meer dan vier loontrekken aan de arbeid gebruikt worden.
Caisse spéciale de compensation pour allocations familiales en faveur des travailleurs de l'industrie diamantaire . . . . .	19	2	21	Bijzondere Verrekenkas voor Gezinsvergoedingen ten bate van de arbeiders van de diamantindustrie.
Caisse mutuelle nationale auxiliaire d'allocations familiales . . . . .	68	—	68	Nationale Onderlinge Kas voor Kindertoeslagen.
Caisse mutuelle auxiliaire pour allocations familiales . . . . .	294	1	295	Onderlinge Hulpkas voor Kindertoeslagen.
Caisse mutuelle spéciale d'allocations familiales pour les employeurs et les travailleurs indépendants de l'industrie et du commerce diamantaires . . . . .	16	—	16	Speciale Onderlinge Kas voor Kindertoeslagen ten behoeve van de werkgevers en niet loontrekkende arbeiders van de diamantindustrie en diamanthandel.
Caisse mutuelle spéciale d'allocations familiales pour les employeurs indépendants du commerce et de l'artisanat ambulants, du colportage et des professions exercées par les forains . . . . .	49	—	49	Speciale Onderlinge Kas voor Kindertoeslagen ten behoeve van de werkgevers en niet loontrekkende arbeiders van de handel en ambachten van rondtrekkenden, van de marskramerij en van de beroepen door het kermisvolk uitgeoefend.
Fonds National de Retraite des ouvriers mineurs	297	—	297	Nationaal Pensioenfonds voor Mijnwerkers.
Caisse Nationale des pensions pour employés .	155	—	155	Nationale Kas voor Bediendenpensioenen.
Fonds d'allocations pour employés . . . . .	26	—	26	Nationaal Toelagenfonds voor Bedienden.
Caisse de prévoyance en faveur des victimes des accidents du travail . . . . .	20	1	21	Steun- en Voorzorgkas ten behoeve van door arbeidsongevallen getroffen.
Œuvre Nationale des Orphelins des Victimes du Travail . . . . .	19	—	19	Nationaal Werk voor Wezen van de arbeidsslachtoffers.
Fonds de prévoyance en faveur des victimes des maladies professionnelles . . . . .	10	1	11	Voorzorgsfonds ten behoeve van door beroepsziekten getroffen.
Caisse Nationale des majorations de rentes de vieillesse, de veuve et des allocations d'orphelins	118	1	119	Nationale Kas voor Ouderdoms-, Weduwenrentetoeslagen en Wezentoeslagen.
Fonds des veuves et orphelins . . . . .	51	—	51	Fonds voor Weduwen en Wezen.
Caisses spéciales de compensation des administrations communales, des établissements publics qui en dépendent et des associations de communes . . . . .	33	—	33	Bijzondere Compensatiekassen voor de gemeenten, openbare instellingen die ervan afhangen en verenigingen van gemeenten.
Etablissement des assurances sociales à Malmédy	6	—	6	Instelling voor sociale verzekeringen te Malmédy.
Caisse de prévoyance et de secours pour les marins naviguant sous pavillon belge . . . . .	7	—	7	Hulp- en Voorzorgkas voor zeelieden die onder Belgische vlag varen.
Caisse commune de la Marine marchande . . . . .	1	—	1	Gemeenschappelijke Kas voor de Koopvaardij.
Caisse commune de la pêche maritime . . . . .	3	—	3	Gemeenschappelijke Kas voor de Zeevisserij.
<b>Total :</b>	<b>5,720</b>	<b>125</b>	<b>5,845</b>	<b>Totaal.</b>
<b>Ministère des Communications.</b>				<b>Ministerie van Verkeerswezen.</b>
Régie des Télégraphes et des Téléphones . . . . .	11,063	7,741	18,804	Regie van Telegraaf en Telefoon.
Institut National Belge de radiodiffusion (I.N.R.)	935	154	1,089	Belgisch Nationaal Instituut voor Radioomroep (N.I.R.).



SPÉCIFICATIONS	Fonctionnaires et employés	Ouvriers	Total	OPSOMMING
	Ambtenaren en bedienden	Werklieden	Totaal	
Office National pour l'achèvement de la jonction Nord-Midi .....	50	6	56	Nationaal Bureau voor de voltooiing der Noord-Zuidverbinding.
Société Nationale des Chemins de Fer belges (S.N.C.F.B.) .....	19,000	59,117	78,117	Nationale Maatschappij der Belgische Spoorwegen (N.M.B.S.).
Société Nationale des Chemins de fer Vicinaux (S.N.C.F.V.) .....	1,089	7,772	8,861	Nationale Maatschappij van Buurtspoorwegen.
Régie des Voies aériennes (R.V.A.) .....	604	286	890	Regie der Luchtwezen (R.L.W.).
Régie de la Marine .....	2	—	2	Regie van het Zeewezen.
Société anonyme belge d'Exploitation de la Navigation aérienne (S.A.B.E.N.A.) .....	3,060	3,199	6,259	Belgische Naamloze Vennootschap ter exploitatie van het Luchtverkeer (S.A.B.E.N.A.).
Société intercommunale des Voies d'accès à l'aérodrome de Bruxelles .....	3	—	3	Intercommunale Maatschappij van de toegangswegen tot de luchthaven Brussel.
Association maritime belge .....	13	39	52	Belgische Zeevaartvereniging.
Institut d'Etudes maritimes .....	8	—	8	Zeewetenschappelijk Instituut.
Office régulateur de la Navigation intérieure (O.R.N.I.) .....	137	1	138	Dienst voor regeling der Binnenvaart (D.R.B.).
Groupement belge de remorquage .....	32	—	32	Belgische sleepvaartgroepering.
<i>Total :</i>	<b>35,996</b>	<b>78,315</b>	<b>114,311</b>	<i>Totaal.</i>
<b>Ministère des Affaires Economiques et des Classes Moyennes.</b>				<b>Ministerie van Economische Zaken en Middenstand.</b>
Institut National de l'Industrie charbonnière ..	44	30	74	Nationaal Instituut voor de Steenkolenijverheid
Institut National des Mines, à Pâturages .....	9	14	23	Nationaal Mijninstituut, te Pâturages.
Institut Belge de Normalisation (I.B.N.) .....	39	3	42	Belgisch Instituut voor Normalisatie (B.I.N.).
Régie des Services frigorifiques de l'Etat belge (Réfribel) .....	27	57	84	Regie der Belgische Rijkskoel- en Vriesdiensten (Réfribel).
Office de Récupération Economique (O.R.E.) .	48	3	51	Dienst voor Economische Recuperatie (D.E.R.).
Banc d'épreuve des armes à feu, à Liège .....	21	27	48	Wapenproefbank, te Luik.
Institut pour l'Encouragement de la Recherche scientifique dans l'Industrie et l'Agriculture (I.R.S.I.A.) .....	18	2	20	Instituut tot Aanmoediging van het Wetenschappelijk Onderzoek in Nijverheid en Landbouw (I.N.O.N.L.).
Institut d'Etude économique et sociale des Classes Moyennes .....	19	—	19	Instituut voor Economische en Sociale Studie van het Middenstandswezen.
Office Commercial du Ravitaillement .....	68	2	70	Handelsdienst voor Ravitaillering.
Office de Gestion et de Liquidation chargé de l'exécution des clauses du Traité de Versailles relatifs aux contrats d'assurance sur la vie ..	5	—	5	Dienst voor Beheer en vereffening belast met de uitvoering der bepalingen van het Vredesverdrag van Versailles, in verband met de levensverzekeringsovereenkomsten.
<i>Total :</i>	<b>298</b>	<b>138</b>	<b>436</b>	<i>Totaal.</i>
<b>Ministère des Travaux Publics et de la Reconstruction.</b>				<b>Ministerie van Openbare Werken en Wederopbouw.</b>
Société Intercommunale de la Rive gauche de l'Escaut à Anvers .....	41	102	143	Intercommunale Maatschappij van de Linker Scheldeoever te Antwerpen.
Office de la Navigation .....	68	445	513	Dienst der Scheepvaart.
Institut géotechnique de l'Etat .....	20	22	42	Rijksinstituut voor Grondmechanica.
Port autonome de Liège .....	6	5	11	Autonome haven van Luik.
Fonds Bibliothèque Albert I <sup>er</sup> .....	1	—	1	Bibliotheek Fonds Albert I.
<i>Total :</i>	<b>136</b>	<b>574</b>	<b>710</b>	<i>Totaal.</i>

SPÉCIFICATIONS	Fonctionnaires et employés Ambtenaren en bedienden	Ouvriers Werklieden	Total Totaal	OPSOMMING
<b>Ministère de l'Agriculture.</b>				<b>Ministerie van Landbouw.</b>
Office National du Lait et de ses Dérivés .....	142	9	151	Nationale Zuiveldienst.
Office National des Débouchés agricoles et horticoles .....	119	1	120	Nationale Dienst voor Afzet van Land- en Tuinbouwproducten.
Personnalité civile de la Station de Recherches de l'Etat pour l'Amélioration des Plantes, à Gembloux .....	6	6	12	Rechtspersoonlijkheid van het Rijksstation voor Plantenveredeling, te Gemblours.
Personnalité civile de la Station de Recherches pour l'Amélioration de la Culture de la Pomme de terre, à Orgeo .....	1	1	2	Rechtspersoonlijkheid van het Rijksproefstation voor Veredeling der Aardappelteelt, te Orgeo.
Personnalité civile de la Station laitière de l'Etat, à Gembloux .....	1	—	1	Rechtspersoonlijkheid van het Rijkszuivelstation te Gemblours.
<i>Total :</i>	<b>269</b>	<b>17</b>	<b>286</b>	<i>Totaal.</i>
<b>Ministère de la Défense Nationale.</b>				<b>Ministerie van Landsverdediging.</b>
Office de Renseignements et d'Aide aux Familles des Militaires (O.R.A.F.) .....	66	7	73	Hulp- en Informatiebureau voor Gezinnen van Militairen (H.I.B.).
<b>Ministère de la Santé Publique et de la Famille.</b>				<b>Ministerie van Volksgezondheid en van het Gezin.</b>
Société Nationale des Distributions d'Eau ....	421	653	1,074	Nationale Maatschappij der Waterleidingen.
Office d'Identification de l'Agglomération bruxelloise .....	34	3	37	Identificiedienst voor Groot-Brussel.
Œuvre Nationale de l'Enfance .....	1,537	206	1,743	Nationaal Werk voor Kinderwelzijn.
Œuvre Nationale des Orphelins, Veuves et Ascendants des Victimes de la Guerre .....	89	7	96	Nationaal Werk van de Wezen, Weduwen en Bloedverwanten in opgaande linie van de Oorlogsslachtoffers.
Orphelinat Saint-Joseph, Fondation Joseph Denamur .....	3	5	8	Weeshuis Sint-Jozef, Stichting Joseph Denamur
Institut Royale de Messines .....	20	13	33	Koninklijke Instelling van Meesen.
Œuvre Nationale des Invalides de la Guerre (O.N.I.G.) .....	260	22	282	Nationaal Werk voor Oorlogsinvaliden (N.W.O.I.).
Œuvre Nationale des Anciens Combattants, Déportés et Prisonniers politiques de la guerre 1914-1918 (O.N.A.C.) .....	129	2	131	Nationaal Werk voor Oudstrijders, Weggevoerden en Politieke gevangenen van de Oorlog 1914-1918 (N.W.O.).
<i>Total :</i>	<b>2,493</b>	<b>911</b>	<b>3,404</b>	<i>Totaal.</i>
<b>Ministère des Affaires Etrangères et du Commerce Extérieur.</b>				<b>Ministerie van Buitenlandse Zaken en Buitenlandse Handel.</b>
Office Belge du Commerce extérieur .....	138	17	155	Belgische Dienst voor de Buitenlandse Handel.
<i>Total général :</i>	<b>49,889</b>	<b>81,449</b>	<b>131,338</b>	<i>Algemeen totaal.</i>

## Levées de milice. — Militielichtingen.

(Source : Ministère de l'Intérieur)

(Bron : Ministerie van Binnenlandse Zaken)

SPECIFICATIONS	1950 (1)	1951 (2)	1952 (3)	1953 (4)	1954 (6)	1955 (8)	OPSOMMING
<b>Inscrits.</b>							<b>Ingeschrevenen.</b>
Anvers .....	17,128	17,044	21,704	20,334	18,929	9,649	Antwerpen.
Brabant .....	21,671	21,709	26,955	25,411	21,203	10,455	Brabant.
Flandre occidentale ...	14,782	15,636	19,292	17,463	15,913	7,904	West-Vlaanderen.
Flandre orientale .....	16,503	17,314	21,655	19,607	18,263	8,901	Oost-Vlaanderen.
Hainaut .....	14,785	14,380	17,701	16,491	12,601	6,175	Henegouwen.
Liège .....	11,281	11,734	14,399	13,720	9,242	4,985	Luik.
Limbourg .....	7,038	6,968	9,284	9,526	8,802	4,529	Limburg.
Luxembourg .....	3,480	3,459	4,071	3,885	3,073	1,464	Luxemburg.
Namur .....	5,208	5,189	6,151	5,938	4,423	2,130	Namen.
<b>Total :</b>	<b>111,876</b>	<b>113,433</b>	<b>141,212</b>	<b>132,375</b>	<b>112,449</b>	<b>56,192</b>	<b>Totaal.</b>
<b>Sursis.</b>							<b>Uitstel.</b>
Anvers .....	5,590	5,950	8,351	8,460	8,284	8,664	Antwerpen.
Brabant .....	7,745	8,085	10,870	11,138	11,196	11,308	Brabant.
Flandre occidentale ..	4,943	5,175	7,268	6,987	7,127	7,179	West-Vlaanderen.
Flandre orientale .....	5,338	5,526	7,395	7,312	7,214	7,239	Oost-Vlaanderen.
Hainaut .....	4,668	4,827	6,409	6,772	6,276	6,199	Henegouwen.
Liège .....	4,210	4,506	6,111	5,975	5,652	5,683	Luik.
Limbourg .....	2,451	2,599	3,797	4,646	4,640	4,651	Limburg.
Luxembourg .....	1,409	1,396	1,906	1,845	1,816	1,745	Luxemburg.
Namur .....	1,917	1,918	2,633	2,556	2,412	2,425	Namen.
<b>Total :</b>	<b>38,271</b>	<b>39,982</b>	<b>54,740</b>	<b>55,691</b> (5)	<b>54,617</b> (7)	<b>55,093</b> (9)	<b>Totaal.</b>

(1) Le temps de service militaire a été porté à 18 mois.

(2) Le temps de service militaire a été porté à 24 mois.

(3) En 1952 a eu lieu une levée complémentaire comprenant les jeunes gens nés du 1-1-1933 au 30-6-1933 et le temps de service a été ramené à 21 mois.

(4) La levée de 1953 comprend les jeunes gens nés du 1-7-1933 au 31-12-1933 et ceux nés du 1-1-1934 au 30-9-1934.

(5) Dans ce total sont compris 8,058 miliciens dispensés pour cause morale.

(6) La levée de 1954 comprend les jeunes gens nés du 1-10-1934 au 31-12-1934 et ceux nés du 1-1-1935 au 31-12-1935. Le temps de service a été ramené à 18 mois.

(7) Dans ce total sont compris 6,752 miliciens ayant demandé la dispense pour cause morale.

(8) La levée de 1955 comprend les jeunes gens nés en 1936.

(9) Dans ce total sont compris 6,461 miliciens ayant demandé la dispense pour cause morale.

(1) De dienstplicht werd op 18 maanden gebracht.

(2) De dienstplicht werd op 24 maanden gebracht.

(3) In 1952 vond een bijkomende lichting plaats van de jongelieden, geboren van 1-1-1933 tot 30-6-1933 en de dienstplicht werd teruggebracht op 21 maand.

(4) De lichting 1953 omvat de jongelieden, geboren van 1-7-1933 tot 31-12-1933 en degenen, geboren van 1-1-1934 tot 30-9-1934.

(5) In dit totaal zijn 8,058 militiënen begrepen, vrijgesteld om morele redenen.

(6) De lichting 1954 omvat de jongelieden geboren van 1-10-1934 tot 31-12-1934 en degenen geboren van 1-1-1935 tot 31-12-1935. De dienstplicht werd teruggebracht op 18 maand.

(7) In dit totaal zijn 6,752 militiënen begrepen, die vrijlating op morele grond aangevraagd hebben.

(8) De lichting 1955 omvat de jongelieden geboren in 1936.

(9) In dit totaal zijn 6,461 dienstplichtigen begrepen, die vrijlating op morele grond aangevraagd hebben.

## Effectifs de l'armée (présents). — Legereffectief (aanwezigen).

(Source : Ministère de la Défense Nationale)

(Bron : Ministerie van Landsverdediging)

SPECIFICATIONS	1950	1951	1952	1953	OPSOMMING
<b>Force de terre.</b>					<b>Landmacht.</b>
Officiers .....	4,588	4,872	5,709	6,047	Officieren.
Sous-officiers .....	10,637	11,260	12,772	14,601	Onder-officieren.
Caporaux et soldats .....	11,070	14,696	18,832	24,352	Korporaals en soldaten.
Miliciens .....	42,593	78,822	76,547	78,028	Miliciens.
<i>Total :</i>	<b>68,888</b>	<b>109,650</b>	<b>113,860</b>	<b>123,028</b>	<i>Totaal.</i>
Engagements volontaires .....	4,210	4,610	7,552	8,046	Vrijwillige dienstnemingen.
<b>Force aérienne.</b>					<b>Luchtmacht</b>
Officiers .....	677	758	894	1,192	Officieren.
Sous-officiers .....	1,674	2,433	3,360	4,141	Onder-officieren.
Caporaux et soldats .....	4,345	7,127	8,625	8,778	Korporaals en soldaten.
Miliciens .....	4,315	5,094	6,155	6,107	Miliciens.
<i>Total :</i>	<b>11,011</b>	<b>15,412</b>	<b>19,034</b>	<b>20,218</b>	<i>Totaal.</i>
Engagements volontaires .....	1,060	3,981	2,709	1,858	Vrijwillige dienstnemingen.
<b>Force navale.</b>					<b>Zeemacht.</b>
Officiers .....	65	89	156	191	Officieren.
Sous-officiers .....	207	252	464	611	Onder-officieren.
Caporaux et soldats .....	497	732	1,085	1,342	Korporaals en soldaten.
Miliciens .....	954	1,505	1,530	3,105	Miliciens.
<i>Total :</i>	<b>1,723</b>	<b>2,578</b>	<b>3,235</b>	<b>5,249</b>	<i>Totaal.</i>
Engagements volontaires .....	244	325	576	537	Vrijwillige dienstnemingen.
<i>Effectif total</i> (non compris les officiers-généraux) .....	<b>87,136</b>	<b>136,556</b>	<b>146,966</b>	<b>158,936</b>	<i>Totaal effectief</i> (niet inbegrepen de generalen-officieren).
<b>Gendarmerie.</b>					<b>Rijkswacht.</b>
Officiers (1) .....	205	200	259	274	Officieren (1).
Sous-officiers .....	9,903	9,940	10,062	10,130	Onder-officieren.
Brigadiers, Gendarmes, Maréchaux-ferrants .....	1,154	1,056	1,395	1,392	Brigadiers, Gendarmen, hoefsmeden.
Hommes de troupes .....	11,057	10,996	11,457	11,522	Manschappen.
<i>Total :</i>	<b>11,262</b>	<b>11,196</b>	<b>11,716</b>	<b>11,796</b>	<i>Totaal.</i>
Chevaux de selle .....	747	811	843	754	Zadelpaarden.

(1) Y compris 2 officiers-généraux en 1950, 1951, 1952 et 1953.

(1) Inbegrepen 2 officieren-generaal in 1950, 1951, 1952 en 1953.

**Achats pour l'alimentation de l'armée.**  
**Aankopen voor de voeding van het leger.**

(Source : Ministère de la Défense Nationale)

(Bron : Ministerie van Landsverdediging)

DENREES	1950	1951	1952	1953	EETWAREN
	Quantités Hoeveelheden	Quantités Hoeveelheden	Quantités Hoeveelheden	Quantités Hoeveelheden	
Viandes : en 1,000 kg .....	3,776	5,150	6,965	7,059	Vlees : in 1,000 kg.
Produits amidoneux : en 1,000 kg .....	4,834	10,494	16,125	11,542	Zetmeelproducten. in 1,000 kg.
Matières grasses : en 1,000 kg .....	1,040	2,275	3,050	2,546	Vetstoffen : in 1,000 kg.
en 1,000 lit. ....	80	190	350	270	in 1,000 lit.
Poissons : en 1,000 kg .....	655	1,013	1,308	1,200	Vis : in 1,000 kg.
en 1,000 pièces .....	—	—	—	—	in 1,000 stuks.
Légumes et fruits : en 1,000 kg .....	9,222	12,921	13,843	20,094	Groenten en fruit : in 1,000 kg.
Condiments : en 1,000 kg .....	302	730	858	841	Kruidenrijen. in 1,000 kg.
en 1,000 lit. ....	—	—	—	—	in 1,000 lit.
Produits sucrés : en 1,000 kg .....	955	2,292	2,595	2,347	Suikerhoudende producten : in 1,000 kg.
Boissons : en 1,000 kg .....	640	1,326	2,286	1,065	Dranken : in 1,000 kg.
Divers : en 1,000 kg .....	25	41	66	48	Verscheidene : in 1,000 kg.
en 1,000 pièces .....	42	123	3,189	218	in 1,000 stuks.
Fourrages : en 1,000 kg .....	2,659	3,654	5,435	4,547	Voeder : in 1,000 kg.
Rations conditionnées : en 1,000 rations .....	—	12	—	—	Geconditioneerde rantsoenen. in 1,000 rantsoenen.

**Résultats des opérations de recrutement - Remise du contingent.**  
**Uitkomsten der wervingsverrichtingen - Afgifte van het legercontingent.**

(Source : Ministère de la Défense Nationale)

(Bron : Ministerie van Landsverdediging)

SPECIFICATIONS	Classes 1938 à 1938 Moyenne	Classe 1950	Classe 1951	Classe 1952	Classe 1953	OPSOMMING
	Klassen 1938 tot 1938 Gemid- delde	Klas 1950	Klas 1951	Klas 1952	Klas 1953	
Miliciens ayant comparu .....	58,151	73,088	73,196	87,854	76,596	Miliciens die verschenen zijn.
Miliciens n'ayant pas comparu ...	21,871	40,310	40,098	52,755	59,837	Miliciens die niet verschenen zijn.
Miliciens disponibles .....	43,785	51,235	51,666	66,112	62,956	Beschikbare miliciens.
Miliciens indisponibles .....	14,366	21,853	21,530	21,742	13,640	Onbeschikbare miliciens.
Miliciens appelés .....	43,428	47,955	48,265	61,006	53,495	Opgeroepen miliciens.

## Culte - Personnel rétribué. — Eredienst - Bezoldigd personeel.

### Situation au 1<sup>er</sup> janvier. — Toestand op 1 Januari.

(Source : Ministère de la Justice)

(Bron : Ministerie van Justitie)

PERSONNEL	1954							1953		PERSONEEL
	DIOCESES — BISDOMMEN							Le Roy-aume	Het Rijk	
	Mecheien (Antwerpen et Brabant)	Brugge (West-Vlaanderen)	Gent (Oost-Vlaanderen)	Tournai (Hainaut)	Liège (Liège et Limbourg)	Namur (Namur et Luxembourg)	Le Roy-aume			
Mallnes (Anvers et Brabant)	Bruges (Flandre occid.)	Gand (Flandre orient.)	Doornik (Hene-gouwen)	Lulk (Luik en Limbourg)	Namen (Namen en Luxembourg)	Het Rijk	Het Rijk			
<b>I. Culte catholique.</b>										<b>I. Katholieke eredienst.</b>
Archevêque .....	1	—	—	—	—	—	1	1	1	Aartsbisschop.
Evêques .....	—	1	1	1	1	1	5	5	5	Bisschoppen.
Vicaires généraux .....	4	2	3	3	3	2	17	17	17	Vicarissen-generaal.
Chanoines .....	12	8	8	8	8	8	52	52	52	Kanunniken.
Secrétaires .....	5	3	3	3	3	3	20	20	20	Secretarissen.
Curés .....	62	36	38	36	53	37	262	262	262	Pastors.
Desservants de succurs.	786	311	354	510	725	694	3,380	3,377	3,377	Bedienaars van succurs.
Chapelains .....	53	14	6	22	56	104	255	251	251	Kapelbedienaars.
Vicaires .....	822	375	426	346	413	138	2,520	2,503	2,503	Onderpastors.
Desservants d'annexes .	17	6	—	7	69	82	181	181	181	Bijkerkbedienaars.
<b>Total :</b>	<b>1,762</b>	<b>756</b>	<b>839</b>	<b>936</b>	<b>1,331</b>	<b>1,069</b>	<b>6,693</b>	<b>6,669</b>	<b>6,669</b>	<b>Totaal.</b>

	1954								1953		
	Antwerpen Anvers	Brabant	West-Vlaand. Flandre occid.	Oost-Vlaand. Flandre orient.	Hainaut Hene-gouwen	Liège Luik	Luxembourg Luxembourg	Le Roy-aume Het Rijk	Le Roy-aume Het Rijk		
<b>II. Culte protestant.</b>										<b>II. Protestantse eredienst.</b>	
Pasteurs .....	2	7	1	2	6	4	—	23	22	22	Predikanten.
Pasteurs auxiliaires ...	1	2	—	1	1	1	—	6	6	6	Hulppredikanten.
Secrétaire .....	—	1	—	—	—	—	—	1	1	1	Secretaris.
<b>Total :</b>	<b>3</b>	<b>10</b>	<b>1</b>	<b>3</b>	<b>7</b>	<b>5</b>	<b>—</b>	<b>30</b>	<b>29</b>	<b>Totaal.</b>	
<b>III. Culte anglican.</b>										<b>III. Anglicaanse ered.</b>	
Chapelains .....	1	2	4	1	—	1	—	9	9	9	Kapelbedienaars.
<b>IV. Culte israélite</b>										<b>IV. Israelietische ered.</b>	
Grand rabbin .....	—	1	—	—	—	—	—	1	1	1	Opperrabbijn.
Secrétaire .....	—	1	—	—	—	—	—	1	1	1	Secretaris.
Rabbins .....	2	2	—	—	—	—	—	4	4	4	Rabbijnen.
Ministres officiants ....	4	2	1	1	1	1	1	11	11	11	Dienstdoende Priesters.
<b>Total :</b>	<b>6</b>	<b>6</b>	<b>1</b>	<b>1</b>	<b>1</b>	<b>1</b>	<b>1</b>	<b>17</b>	<b>17</b>	<b>Totaal.</b>	

## Associations sans but lucratif et établissements d'utilité publique.

(Fondés conformément à la loi du 27 juin 1921.)

## Verenigingen zonder winstoogmerken en instellingen tot nut van 't algemeen

(Opgericht overeenkomstig de wet van 27 Juni 1921.)

### I. Associations sans but lucratif. — I. Verenigingen zonder winstoogmerken.

OBJETS	Associations créées en Verenigingen opgericht in						Associa- tions dissoutes Ontbonden vere- nigingen 1921-1953	DOEL
	1949	1950	1951	1952	1953	Tot. 1921-1953		
<b>A. Classement d'après l'objet. — A. Rangschikking naar het doel.</b>								
<i>Religion.</i>							<i>Godsdienst.</i>	
Exclusivement religieux .....	15	8	4	12	6	401	23	Uitsluitend godsdienstig.
Religieux et pédagogique .....	9	6	6	6	4	560	11	Godsdienstig en paedagog.
Religieux et charitable .....	6	4	4	4	3	228	2	Godsdienstig en liefdadig.
Religieux et social .....	20	11	5	8	13	278	2	Godsdienstig en sociaal.
Religieux et autres .....	8	5	4	4	7	1,082	23	Godsdienstig en ander.
<i>Total :</i>	<b>58</b>	<b>34</b>	<b>23</b>	<b>34</b>	<b>33</b>	<b>2,549</b>	<b>61</b>	<i>Totaal.</i>
Sciences .....	35	23	32	22	17	315	16	Wetenschappen.
Arts, lettres .....	47	32	26	19	20	609	38	Kunsten, letteren.
Philanthropie .....	54	34	36	26	28	798	57	Menslievendheid.
Agrément .....	32	60	68	58	52	1,467	293	Vermaak.
Philantropie et agrément .....	12	15	29	24	25	402	27	Menslievendh. en vermaak.
Education, enseignement, vul- garisation .....	50	45	50	54	56	804	38	Opvoeding, onderwijs, vulga- risatie.
Œuvres sociales .....	96	49	70	70	63	1,711	120	Sociale werken.
Sports, éducation physique ..	66	55	62	40	66	1,044	69	Sport, lichamelijke opvoeding.
Tourisme, protection des mo- numents et des sites .....	23	21	25	18	24	352	17	Toerisme, bescherming der mo- numents en landschappen.
Politique .....	7	1	7	3	2	144	17	Politiek.
Patriotisme .....	17	22	13	11	15	374	35	Vaderlandsliefde.
Œuvres professionnelles .....	56	137	96	80	86	1,965	118	Vakwerken.
Œuvres coloniales .....	1	—	—	1	1	52	12	Koloniale werken.
Autres .....	24	19	24	17	26	1,095	137	Ander.
<i>Total général :</i>	<b>578</b>	<b>547</b>	<b>561</b>	<b>477</b>	<b>514</b>	<b>13,681</b>	<b>1,055</b>	<i>Algemeen totaal.</i>
<b>B. Classement par province. — B. Rangschikking per provincie.</b>								
Anvers .....	65	74	75	64	69	1,908	196	Antwerpen.
Brabant .....	267	217	248	221	226	5,397	522	Brabant.
Flandre occidentale .....	37	29	34	28	23	1,044	67	West-Vlaanderen.
Flandre orientale .....	39	27	45	30	42	1,219	65	Oost-Vlaanderen.
Hainaut .....	56	46	41	42	46	1,116	60	Henegouwen.
Liège .....	66	70	62	40	62	1,695	98	Luik.
Limbourg .....	11	18	10	15	14	361	10	Limburg.
Luxembourg .....	16	43	23	16	15	411	10	Luxemburg.
Namur .....	21	23	23	21	17	530	27	Namen.
<i>Le Royaume :</i>	<b>578</b>	<b>547</b>	<b>561</b>	<b>477</b>	<b>514</b>	<b>13,681</b>	<b>1,055</b>	<i>Het Rijk.</i>

### II. Établissements d'utilité publique. — II. Instellingen tot nut van 't algemeen.

OBJET	1921-1946	1947	1948	1949	1950	1951	1952	1953	Tot. 1921-1953	DOEL
Philanthropique ..	8	—	1	1	4	2	2	1	19	Menslievend.
Religieux .....	3	—	—	—	1	—	—	—	4	Godsdienstig.
Scientifique .....	16	3	—	1	2	2	3	—	27	Wetenschappelijk.
Artistique .....	1	—	1	—	—	—	—	—	2	Artistiek.
Pédagogique .....	8	1	—	—	—	—	1	—	10	Paedagogisch.
Autre .....	6	1	—	3	—	3	—	—	13	Ander.
<i>Total :</i>	<b>42</b>	<b>5</b>	<b>2</b>	<b>5</b>	<b>7</b>	<b>7</b>	<b>6</b>	<b>1</b>	<b>75</b>	<i>Totaal.</i>

*N.B.* — La loi du 27 juin 1921 accorde dans des conditions qu'elle détermine, la personnification civile d'une part aux associations sans but lucratif, c'est-à-dire celles qui ne se livrent pas à des opérations industrielles ou commerciales ou qui ne cherchent pas à procurer à leurs membres un gain matériel, et, d'autre part, aux établissements d'utilité publique qui, à l'exclusion de la poursuite d'un gain matériel, tendent à la réalisation d'une œuvre de caractère philanthropique, religieux, scientifique, artistique ou pédagogique.

*N.B.* — De wet van 27 Juni 1921 verleent onder bepaalde voorwaarden rechtspersoonlijkheid, eensdeels aan de verenigingen zonder winstoogmerken, d.w.z. aan diegene die zich aan geen handels- of nijverheidsverrichtingen wijden of die niet op het oog hebben aan haar leden een stoffelijke winst te bezorgen, anderdeels aan de instellingen tot nut van 't algemeen, die, zonder naar een stoffelijke winst te streven, er naar trachten een werk van menslievende, godsdienstige, wetenschappelijke, artistieke of paedagogische aard tot stand te brengen.

**Libéralités faites aux établissements de bienfaisance et des cultes,  
aux associations culturelles et scientifiques, etc.**

**Giften aan de weldadigheids- en erediensinstellingen,  
aan de culturele en wetenschappelijke verenigingen, enz.**

BENEFICIAIRES	Nombre de libéralités		Nature et valeur (F) des biens Aard en waarde (F) der goederen				Total Totaal	BEGUNSTIGDEN
	Aantal giften		Propriétés immobilières Onroerende goederen		Valeurs mobilières Roerende goederen			
	Donations Schenkingen	Legs Legaten	Donations Schenkingen	Legs Legaten	Donations Schenkingen	Legs Legaten		

**1952.**

Commissions d'Assistance publique .....	10	57	437,702	9,299,293	162,396	8,599,008	18,498,399	Commissies van Openbare Onderstand.
Hôpitaux et Congrégations hospitalières .....	1	9	500,000	205,000	—	923,175	1,628,175	Hospitelen en verplegingscongregaties.
Instituts et asiles .....	1	14	—	240,828	1,500,000	565,040	2,305,868	Instituten en gestichten.
Autres établissements de bienfaisance .....	2	31	550,000	6,726,280	1,000,000	7,908,620	16,184,900	Andere weldadigheidsinstellingen.
<b>Total :</b>	<b>14</b>	<b>111</b>	<b>1,487,702</b>	<b>16,471,401</b>	<b>2,662,396</b>	<b>17,995,843</b>	<b>38,617,342</b>	<b>Totaal.</b>
Fabriques d'églises .....	359	212	3,831,624	7,821,403	2,737,486	4,947,984	19,338,497	Kerkefabrieken.
Séminaires .....	3	47	350,000	6,767,478	156,506	3,850,735	11,124,719	Seminaries.
Eglises évangél. protest. ..	1	3	10,000	21,000	—	36,050	67,050	Evangel. Protest. kerk.
Synagogues israélites .....	1	—	180,000	—	—	—	180,000	Israëlitische synagogen.
Communautés et œuvres religieuses .....	21	159	6,900,552	22,567,860	997,973	22,024,067	52,490,452	Kloostergemeenten en godsdienstige werken.
<b>Total :</b>	<b>385</b>	<b>421</b>	<b>11,272,176</b>	<b>37,177,741</b>	<b>3,891,965</b>	<b>30,858,836</b>	<b>83,200,718</b>	<b>Totaal.</b>
Associations culturelles et scientifiques .....	7	10	2,075,000	—	12,791,563	1,066,100	15,932,663	Culturele en wetenschappelijke verenigingen.
Etablissements d'enseignement et fondations de bourses d'études .....	8	12	454,400	105,000	13,058,850	244,295	13,862,545	Onderwijsinstellingen en stichtingen voor studie-beurzen.
Œuvres sociales .....	8	84	1,009,480	21,714,062	8,025,000	5,804,903	36,553,445	Sociale werken
Associations sportives .....	—	—	—	—	—	—	—	Sportverenigingen.
Etat, provinces, communes	9	27	362,851	1,690,000	1,905,000	1,936,280	5,894,131	Staat, provincie, gemeenten
Divers .....	25	61	4,282,309	7,416,274	600	1,983,097	13,682,280	Diversen.
<b>Total général :</b>	<b>456</b>	<b>726</b>	<b>20,943,918</b>	<b>84,574,478</b>	<b>42,335,374</b>	<b>59,889,354</b>	<b>207,743,124</b>	<b>Algemeen totaal.</b>

**1953.**

Commissions d'Assistance publique .....	7	43	427,500	7,158,459	50,000	9,239,403	16,875,362	Commissies van Openbare Onderstand.
Hôpitaux et Congrégations hospitalières .....	1	10	350,000	446,115	—	5,334,900	6,131,015	Hospitelen en verplegingscongregaties.
Instituts et asiles .....	—	15	—	332,230	—	769,736	1,101,966	Instituten en gestichten.
Autres établissements de bienfaisance .....	—	17	—	544,175	—	1,673,225	2,217,400	Andere weldadigheidsinstellingen.
<b>Total :</b>	<b>8</b>	<b>85</b>	<b>777,500</b>	<b>8,480,979</b>	<b>50,000</b>	<b>17,017,264</b>	<b>26,325,743</b>	<b>Totaal.</b>
Fabriques d'églises .....	410	172	8,069,010	15,933,728	2,859,303	8,384,636	35,246,677	Kerkefabrieken.
Séminaires .....	—	13	—	324,995	—	607,656	932,651	Seminaries.
Synagogues israélites .....	—	1	—	—	—	141,700	141,700	Israëlitische synagogen.
Cons. d'administration des églises évangél. protest. ..	1	—	—	—	280,000	—	280,000	Raad van beheer van de Evangel. Protest. kerk.
Communautés et œuvres religieuses .....	10	113	10,377,440	26,494,429	1,267,050	10,147,232	48,286,151	Kloostergemeenten en godsdienstige werken.
<b>Total :</b>	<b>421</b>	<b>299</b>	<b>18,446,450</b>	<b>42,753,152</b>	<b>4,406,353</b>	<b>19,281,224</b>	<b>84,887,179</b>	<b>Totaal.</b>
Associations culturelles et scientifiques .....	5	3	220,000	—	2,664,000	776,176	3,660,176	Culturele en wetenschappelijke verenigingen.
Etablissements d'enseignement et fondations de bourses d'études .....	5	29	2,546,400	57,625,192	500,000	9,700,958	70,372,550	Onderwijsinstellingen en stichtingen voor studie-beurzen.
Œuvres sociales .....	19	29	5,224,387	1,374,565	17,508,359	1,852,743	25,960,054	Sociale werken.
Associations sportives .....	—	1	—	—	—	40,000	40,000	Sportverenigingen
Etat, provinces, communes	7	12	70,000	3,873,723	275,000	1,556,875	5,775,598	Staat, provincie, gemeenten
<b>Total général :</b>	<b>465</b>	<b>458</b>	<b>27,284,737</b>	<b>114,107,611</b>	<b>25,403,712</b>	<b>50,225,240</b>	<b>217,021,300</b>	<b>Algemeen totaal.</b>



**Nombre de maisons et autres bâtiments (Situation au 31 décembre 1953).**  
**Aantal huizen en andere gebouwen (Toestand op 31 December 1953).**

ARRONDISSEMENTS ADMINISTRATIF	Maisons particulières Particuliere huizen	Maisons dont les habitants vivent en communauté Hôtels, auberges, etc. Huizen waarvan de bewoners in gemeenschap leven ; Hotels, herbergen, enz.	Habitations provisoires Nood-woningen	Total Totaal	Bâtiments non destinés à l'habitation, mais comportant accessoirement des logements Niet voor huisvesting bestemde gebouwen die onder bijkom. omstandig. woningen bevatten	Autres bâtiments Andere gebouwen	Total général Algemeen totaal	ADMINISTRATIEVE ARRONDISSEMENTEN
Anvers .....	159,417	700	1,128	161,245	1,548	7,156	169,949	Antwerpen.
Malines .....	64,038	170	816	65,024	274	2,632	67,930	Mechelen.
Turnhout .....	59,066	199	267	59,532	132	2,176	61,840	Turnhout.
<i>Anvers :</i>	<b>282,521</b>	<b>1,069</b>	<b>2,211</b>	<b>285,801</b>	<b>1,954</b>	<b>11,964</b>	<b>299,719</b>	<i>Antwerpen.</i>
Bruxelles .....	254,021	1,282	418	255,721	3,966	8,702	268,389	Brussel.
Louvain .....	85,741	374	409	86,524	367	2,879	89,770	Leuven.
Nivelles .....	57,296	176	121	57,593	189	2,097	59,879	Nijvel.
<i>Brabant :</i>	<b>397,058</b>	<b>1,832</b>	<b>948</b>	<b>399,838</b>	<b>4,522</b>	<b>13,678</b>	<b>418,038</b>	<i>Brabant.</i>
Bruges .....	54,857	924	144	55,925	322	2,812	59,059	Brugge.
Dixmude .....	12,357	56	64	12,477	30	542	13,049	Diksmuide.
Ypres .....	33,421	187	308	33,916	89	1,746	35,751	Ieper.
Courtrai .....	77,472	253	251	77,976	239	4,420	82,635	Kortrijk.
Ostende .....	25,542	555	176	26,273	229	1,361	27,863	Oostende.
Roulers .....	32,418	74	91	32,583	140	3,080	35,803	Roeselare.
Tielt .....	18,659	55	27	18,741	38	1,084	19,863	Tielt.
Furnes .....	13,927	338	164	14,429	79	723	15,231	Veurne.
<i>Flandre occid. :</i>	<b>268,653</b>	<b>2,442</b>	<b>1,225</b>	<b>272,320</b>	<b>1,166</b>	<b>15,768</b>	<b>289,254</b>	<i>West-Vlaanderen.</i>
Alost .....	65,262	144	159	65,565	180	1,787	67,532	Aalst.
Termonde .....	43,143	124	318	43,585	111	1,567	45,263	Dendermonde.
Eeklo .....	21,823	78	105	22,006	34	1,003	23,043	Eeklo.
Gand .....	121,552	445	1,008	123,005	605	3,939	127,549	Gent.
Audenarde .....	32,210	155	47	32,412	95	1,164	33,671	Oudenaarde.
Saint-Nicolas .....	49,259	135	108	49,502	107	1,267	50,876	Sint-Niklaas
<i>Flandre orient. :</i>	<b>333,249</b>	<b>1,081</b>	<b>1,745</b>	<b>336,075</b>	<b>1,132</b>	<b>10,727</b>	<b>347,934</b>	<i>Oost-Vlaanderen.</i>
Ath .....	25,670	66	145	25,881	78	1,043	27,002	Aat.
Charleroi .....	133,042	488	977	134,507	460	5,819	140,786	Charleroi.
Mons .....	82,429	221	1,067	83,717	284	3,681	87,682	Bergen.
Soignies .....	51,884	213	328	52,425	150	2,285	54,860	Zinnik.
Thuin .....	42,183	146	489	42,818	148	1,855	44,821	Thuin.
Tournai .....	45,533	187	94	45,814	210	2,226	48,250	Doornik.
<i>Hainaut :</i>	<b>380,741</b>	<b>1,321</b>	<b>3,100</b>	<b>385,162</b>	<b>1,330</b>	<b>16,909</b>	<b>403,401</b>	<i>Henegouwen.</i>
Huy .....	28,953	104	79	29,136	147	1,341	30,624	Hoei.
Liège .....	145,378	621	2,778	148,777	1,058	6,626	156,461	Luik.
Verviers .....	52,420	537	723	53,680	590	3,543	57,813	Verviers.
Waremme .....	20,000	38	19	20,057	49	996	21,102	Borgworm.
<i>Liège :</i>	<b>246,751</b>	<b>1,300</b>	<b>3,599</b>	<b>251,650</b>	<b>1,844</b>	<b>12,506</b>	<b>266,000</b>	<i>Luik.</i>
Hasselt .....	52,416	239	884	53,539	124	2,226	55,889	Hasselt.
Maaseik .....	22,463	102	196	22,761	40	906	23,707	Maaseik.
Tongres .....	32,107	170	414	32,691	73	1,142	33,906	Tongeren.
<i>Limbourg :</i>	<b>106,986</b>	<b>511</b>	<b>1,494</b>	<b>108,991</b>	<b>237</b>	<b>4,274</b>	<b>113,502</b>	<i>Limburg.</i>
Arlon .....	11,017	50	27	11,094	44	712	11,850	Aarlen.
Bastogne .....	9,470	67	772	10,309	38	503	10,850	Bastenaken.
Marche-en-Fam. .....	11,731	142	318	12,191	55	819	13,065	Marche-en-Fam.
Neufchâteau .....	15,165	125	89	15,379	59	1,053	16,491	Neufchâteau.
Virton .....	12,271	87	53	12,411	74	880	13,365	Virton.
<i>Luxembourg :</i>	<b>59,654</b>	<b>471</b>	<b>1,259</b>	<b>61,384</b>	<b>270</b>	<b>3,967</b>	<b>65,621</b>	<i>Luxembourg.</i>
Dinant .....	24,920	292	122	25,334	124	1,720	27,178	Dinant.
Namur .....	58,640	359	187	59,186	368	2,900	62,454	Namen.
Philippeville .....	17,620	75	82	17,777	78	948	18,803	Philippeville.
<i>Namur :</i>	<b>101,180</b>	<b>726</b>	<b>391</b>	<b>102,297</b>	<b>570</b>	<b>5,568</b>	<b>108,435</b>	<i>Namen.</i>
<i>Le Royaume :</i>	<b>2,176,793</b>	<b>10,753</b>	<b>15,972</b>	<b>2,203,518</b>	<b>13,025</b>	<b>95,361</b>	<b>2,311,904</b>	<i>Het Rijk.</i>
1952 .....	2,147,085	10,680	15,883	2,173,576	12,745	89,343	2,275,664	1952.
1951 .....	2,121,772	10,408	15,842	2,148,022	12,488	84,133	2,244,643	1951.
1950 .....	2,095,025	10,152	15,888	2,121,065	12,277	77,689	2,211,031	1950.
1949 .....	2,061,231	9,967	15,858	2,087,056	12,149	71,423	2,170,628	1949.
1948 .....	2,033,422	9,742	15,575	2,058,739	11,963	65,432	2,136,134	1948.
1947 .....	2,015,393	9,483	14,611	2,039,487	11,764	59,417	2,110,668	1947.

**Répartition des logements habités recensés au 31 décembre 1947,  
d'après le nombre de personnes qui les occupent et le nombre de pièces dont ils sont composés.  
Indeling der op 31 December 1947 getelde bewoonde woningen  
naar het aantal personen die ze betrekken en het aantal vertrekken waaruit zij bestaan.**

NOMBRE DE PERSONNES	Nombre de pièces — Aantal vertrekken										Total Totaal	AANTAL PERSONEN
	1	2	3	4	5	6	7	8	9	10 et plus en meer		
1 personne .....	110,608	162,744	80,866	63,749	25,402	14,385	5,542	3,713	1,461	2,102	470,572	1 persoon.
2 personnes .....	29,501	208,914	203,250	211,209	104,998	58,350	21,764	13,877	5,029	6,604	863,496	2 personen.
3 personnes .....	14,046	113,466	149,169	187,135	101,178	59,161	22,406	13,788	5,282	6,759	672,390	3 personen.
4 personnes .....	4,645	44,241	74,203	119,035	69,544	45,396	18,626	11,596	4,579	6,331	398,196	4 personen.
5 personnes .....	1,599	15,239	31,884	55,846	38,755	26,087	11,773	7,900	3,331	4,837	197,251	5 personen.
6 personnes .....	759	5,899	14,199	27,281	19,767	14,832	6,639	4,844	2,108	3,665	99,993	6 personen.
7 personnes .....	334	2,458	6,449	13,426	10,629	7,948	4,026	2,838	1,377	2,482	51,967	7 personen.
8 personnes .....	424	1,285	3,172	6,944	5,771	4,258	2,124	1,811	798	1,619	28,206	8 personen.
9 personnes .....	77	535	1,415	3,383	2,979	2,380	1,182	897	437	1,026	14,311	9 personen.
10 personnes et plus .....	368	516	1,341	3,454	3,511	2,919	1,649	1,269	632	3,915	19,574	10 personen en meer.
<b>Total :</b>	<b>162,361</b>	<b>555,297</b>	<b>565,948</b>	<b>691,462</b>	<b>382,534</b>	<b>235,716</b>	<b>95,731</b>	<b>62,553</b>	<b>25,034</b>	<b>39,340</b>	<b>2,815,956</b>	<b>Totaal.</b>

**Répartition des logements habités recensés au 31 décembre 1947 d'après le nombre de personnes qui les occupent et la superficie.  
Indeling der op 31 December 1947 getelde bewoonde woningen naar het aantal personen die ze betrekken en de oppervlakte.**

NOMBRE DE PERSONNES	Superficie du logement (en m2) — Oppervlakte van de woning (in m2)										Total Totaal	AANTAL PERSONEN	
	Moins de Minder dan 35	35 à — de tot — dan 45	45 à — de tot — dan 55	55 à — de tot — dan 65	65 à — de tot — dan 75	75 à — de tot — dan 85	85 à — de tot — dan 95	95 à — de tot — dan 105	105 à — de tot — dan 125	125 à — de tot — dan 175			175 à — de tot — dan 225
1 personne .....	270,840	65,548	46,485	33,651	15,867	14,193	6,322	6,614	4,853	4,319	1,236	644	1 persoon.
2 personnes .....	251,802	153,680	139,445	116,628	61,085	52,924	24,162	24,447	17,785	15,465	4,004	2,069	2 personen.
3 personnes .....	145,587	111,279	115,745	104,874	56,588	50,439	23,534	24,117	18,051	15,690	4,283	2,203	3 personen.
4 personnes .....	60,619	58,023	68,226	68,219	38,592	35,459	16,979	18,579	14,351	13,413	3,710	2,026	4 personen.
5 personnes .....	22,345	25,510	32,341	34,336	20,014	19,777	9,728	10,899	8,991	8,969	2,770	1,571	5 personen.
6 personnes .....	9,316	11,556	15,694	17,391	10,371	10,315	5,343	5,936	5,386	5,634	1,838	1,213	6 personen.
7 personnes .....	3,921	5,330	7,758	8,494	5,668	5,596	2,977	3,352	3,039	3,460	1,138	879	7 personen.
8 personnes .....	2,159	2,624	4,054	4,740	3,019	2,988	1,642	1,908	1,733	2,016	771	552	8 personen.
9 personnes .....	785	1,253	1,972	2,357	1,552	1,592	942	1,019	939	1,072	439	389	9 personen.
10 personnes et plus .....	667	1,160	2,068	2,608	1,881	2,003	1,099	1,369	1,354	1,726	892	2,747	10 personen en meer.
<b>Total :</b>	<b>768,041</b>	<b>435,963</b>	<b>433,788</b>	<b>393,653</b>	<b>214,637</b>	<b>195,286</b>	<b>92,728</b>	<b>98,240</b>	<b>76,482</b>	<b>71,764</b>	<b>21,081</b>	<b>14,293</b>	<b>Totaal.</b>

# Statistique des autorisations de bâtir accordées en 1953. — Statistiek van de bouwvergunningen in 1953 toegestaan.

## I. Constructions, transformations et démolitions ayant donné lieu à une autorisation.

### I. Bouw, verbouwing en afbraak waarvoor een vergunning toegestaan werd.

ARRONDISSEMENTS ADMINISTRATIFS	Bâtiments destinés exclusivement ou principalement à l'habitation (bât. exploit.) Gebouwen hoofdzakelijk of uitsluitend voor huisvesting bestemd						Bâtiments destinés principalement à un autre usage que l'habitation (bât. exploit.) Gebouwen die niet hoofdzakelijk voor huisvesting bestemd zijn (bedrijfsgebouwen)						ADMINISTRATIEME-ARRONDISSEMENTEN				
	Constructions nouvelles ou reconstructions totales Nieuwbouw of volledig wederopgebouwd			Transformations, extensions ou reconstructions partielles Verbouwingen, vergrotingen of gedeeltelijk wederopgebouwd			Constructions nouvelles ou reconstructions totales Nieuwbouw of volledig wederopgebouwd			Transformations, extensions ou reconstructions partielles Verbouwingen, vergrotingen of gedeeltelijk wederopgebouwd							
	Nombre Aantal	Volume à construire (100 m <sup>3</sup> ) Te bouwen omvang (100 m <sup>3</sup> )	Nombre de logements prévus Aantal voorziene woningen	Nombre Aantal	Volume à construire (100 m <sup>3</sup> ) Te bouwen omvang (100 m <sup>3</sup> )	Nombre de logements prévus Aantal voorziene woningen	Nombre Aantal	Volume à construire (100 m <sup>3</sup> ) Te bouwen omvang (100 m <sup>3</sup> )	Nombre de logements prévus Aantal voorziene woningen	Nombre Aantal	Volume à construire (100 m <sup>3</sup> ) Te bouwen omvang (100 m <sup>3</sup> )	Nombre de logements prévus Aantal voorziene woningen		Nombre Aantal	Volume à démolir (100 m <sup>3</sup> ) Af te breken omvang (100 m <sup>3</sup> )		
Anvers .....	3,664	26,146	5,490	1,041	1,228	233	42	469	171	8,425	52	232	4,159	11	22	340	Antwerpen.
Malines .....	1,460	7,429	1,549	160	286	35	24	129	58	2,605	15	35	388	3	9	73	Mechelen.
Turnhout .....	1,687	9,966	1,726	166	298	21	47	244	60	1,439	10	57	876	1	3	33	Turnhout.
<i>Anvers :</i>	<b>6,811</b>	<b>43,541</b>	<b>8,765</b>	<b>1,367</b>	<b>1,812</b>	<b>289</b>	<b>113</b>	<b>842</b>	<b>289</b>	<b>12,469</b>	<b>77</b>	<b>324</b>	<b>5,423</b>	<b>15</b>	<b>34</b>	<b>446</b>	<i>Antwerpen.</i>
Bruxelles .....	4,945	43,939	9,149	1,688	2,202	710	77	750	339	12,036	108	287	4,047	16	53	1,020	Brussel.
Louvain .....	1,720	9,693	1,769	187	320	19	36	165	101	2,585	13	50	640	1	7	53	Leuven.
Nivelles .....	806	4,151	880	130	206	29	6	37	36	685	6	29	106	7	2	30	Nijvel.
<i>Brabant :</i>	<b>7,471</b>	<b>57,783</b>	<b>11,798</b>	<b>2,005</b>	<b>2,728</b>	<b>758</b>	<b>119</b>	<b>952</b>	<b>476</b>	<b>15,306</b>	<b>127</b>	<b>366</b>	<b>4,793</b>	<b>24</b>	<b>62</b>	<b>1,103</b>	<i>Brabant.</i>
Bruges .....	1,127	6,340	1,285	455	499	38	17	66	94	1,648	14	119	816	3	12	138	Brugge.
Dixmude .....	124	659	124	68	82	1	7	20	21	421	2	16	127	1	2	14	Diksmuide.
Ypres .....	291	1,611	306	133	88	8	2	8	89	1,372	11	76	542	1	4	13	Ieper.
Courtrai .....	1,370	7,720	1,441	239	346	23	13	46	194	4,901	15	137	2,053	3	7	80	Kortrijk.
Ostende .....	479	3,364	687	233	199	33	5	18	52	1,299	7	42	229	—	3	29	Oostende.
Roulers .....	610	3,157	611	171	173	19	15	56	97	2,111	9	74	644	2	2	11	Roeselare.
Tielt .....	299	1,817	302	55	73	7	7	28	42	468	—	24	173	3	2	17	Tielt.
Furnes .....	228	1,829	407	67	125	17	5	39	14	182	6	15	86	1	1	16	Veurne.
<i>Flandre occid. :</i>	<b>4,528</b>	<b>26,497</b>	<b>5,163</b>	<b>1,421</b>	<b>1,585</b>	<b>146</b>	<b>71</b>	<b>281</b>	<b>603</b>	<b>12,402</b>	<b>64</b>	<b>503</b>	<b>4,670</b>	<b>14</b>	<b>33</b>	<b>318</b>	<i>West-Vlaander.</i>
Alost .....	1,399	8,151	1,427	174	265	17	29	106	80	896	21	46	676	1	9	69	Aalst.
Termonde .....	810	4,034	814	152	192	21	16	46	53	817	2	45	471	2	6	40	Dendermonde.
Eeklo .....	312	1,588	317	97	134	8	6	18	39	412	4	42	254	1	—	—	Eeklo.

Gand .....	1,845	11,015	2,277	373	497	74	32	186	162	3,933	16	134	1,433	3	21	197	Gent.
Audenarde .....	359	2,144	361	46	74	3	14	46	25	2,073	3	8	49	—	1	3	Oudenaarde.
Saint-Nicolas ..	1,074	5,347	1,114	138	139	12	24	83	69	1,264	9	47	809	2	4	39	Sint-Niklaas.
<i>Flandre orient.</i> :	5,799	32,279	6,310	980	1,301	135	121	485	428	9,395	55	322	3,692	9	41	348	<i>Oost-Vlaander.</i>
Ath .....	89	548	92	58	62	6	13	66	19	158	—	16	24	—	1	2	Aat.
Charleroi .....	1,397	7,884	1,614	385	591	80	27	212	145	3,418	11	74	1,609	1	6	37	Charleroi.
Mons .....	488	2,911	527	356	372	34	13	34	99	1,277	12	43	249	1	7	74	Bergen.
Soignies .....	279	1,747	304	205	204	23	5	19	104	2,573	7	38	550	2	6	30	Zinnik.
Thuin .....	196	1,089	204	92	91	11	8	15	52	550	6	29	58	—	4	22	Thuin.
Tournai .....	210	1,543	252	89	93	19	8	21	36	1,690	2	31	313	—	1	1	Doornik.
<i>Hainaut</i> :	2,659	15,722	2,993	1,185	1,413	173	74	367	455	9,666	38	231	2,803	4	25	166	<i>Henegouwen</i>
Huy .....	274	1,454	279	82	98	15	3	3	33	698	7	16	317	1	1	19	Hoei.
Liège .....	2,255	14,210	3,381	1,102	1,131	161	35	217	314	6,614	35	207	2,186	10	28	151	Luik.
Verviers .....	610	4,196	706	206	283	43	9	27	138	1,391	18	58	393	2	7	52	Verviers.
Wareme .....	174	1,061	180	40	42	5	8	28	21	1,039	5	11	127	—	2	16	Borgworm.
<i>Liège</i> :	3,313	20,921	4,546	1,430	1,554	224	55	275	506	9,742	65	292	3,023	13	38	238	Luik.
Hasselt .....	1,778	10,812	1,803	129	260	15	22	82	72	3,094	15	28	758	1	1	6	Hasselt.
Maaseik .....	862	5,198	870	39	78	4	14	76	20	560	3	15	94	—	2	24	Maaseik.
Tongres .....	790	4,983	816	34	79	7	14	41	32	425	5	8	66	1	—	—	Tongeren.
<i>Limbourg</i> :	3,430	20,993	3,489	202	417	26	50	199	124	4,079	23	51	918	2	3	30	Limburg.
Arlon .....	192	1,228	222	50	68	4	1	20	16	111	3	8	278	—	—	—	Aarlen.
Bastogne .....	194	1,378	214	31	89	3	2	8	28	354	12	15	62	1	4	39	Bastenaken.
Marche-en-Fam.	115	693	119	21	46	3	2	8	18	102	2	14	66	1	3	4	Marche-en-Fam.
Neufchâteau ..	69	469	70	22	34	—	1	25	14	307	1	6	11	—	—	—	Neufchâteau.
Virton .....	96	710	97	24	37	5	2	11	19	240	4	7	14	—	—	—	Virton.
<i>Luxembourg</i> :	666	4,478	722	148	274	15	8	72	95	1,114	22	50	431	2	7	43	Luxembourg.
Dinant .....	158	1,020	164	56	86	8	5	23	22	185	3	10	286	—	2	4	Dinant.
Namur .....	642	4,076	780	211	337	43	4	15	68	662	5	44	274	—	3	9	Namen.
Philippeville ..	59	325	62	23	20	3	—	—	16	173	3	9	20	—	1	7	Philippeville.
<i>Namur</i> :	859	5,421	1,006	290	443	54	9	38	106	1,020	11	63	580	—	6	20	Namen.
<i>Le Royaume</i> :	35,536	227,635	44,792	9,028	11,527	1,820	620	3,511	3,082	75,193	482	2,202	26,333	83	249	2,712	<i>Het Rijk.</i>

## II. Les constructions et transformations réparties par groupes de volumes (année 1953).

## II. De nieuwbouw en verbouwing ingedeeld per groep van ruimten (jaar 1953).

VOLUME TOTAL DE LA CONSTRUCTION (m³)	Ant- werpen	Brabant	West- Vlaan- deren	Oost- Vlaan- deren	Hainaut	Liège	Limburg	Luxem- bourg	Namur	Le Royaume	TOTALE OMVANG VAN DE BOUW (m³)
	Anvers		Flandre occiden- tale	Flandre orien- tale	Hene- gouwen	Luik	Lim- bourg	Luxem- bourg	Namen	Het Rijk	

**A. CONSTRUCTIONS NOUVELLES OU RECONSTRUCTIONS TOTALES**  
**A. NIEUWBOUW OF VOLLEDIGE WEDEROPBOUW.**

**I. Bâtiments destinés exclusivement ou principalement à l'habitation.**  
**1. Gebouwen uitsluitend of hoofdzakelijk voor huisvesting bestemd.**

Moins de 150 m³ ..	12	5	4	20	29	1	3	4	105	Minder dan 150 m³.	
150 — 250 m³ ..	189	104	63	45	132	20	5	25	662	150 — 250 m³.	
250 — 350 m³ ..	436	346	710	341	402	90	27	66	2,915	250 — 350 m³.	
350 — 500 m³ ..	2,644	1,961	2,243	934	1,193	917	172	284	12,686	350 — 500 m³.	
500 — 750 m³ ..	2,452	2,785	2,090	843	979	1,892	300	311	13,127	500 — 750 m³.	
750 — 1,000 m³ ..	533	800	366	425	271	308	340	93	3,233	750 — 1,000 m³.	
1,000 — 1,500 m³ ..	307	490	171	181	136	152	123	40	1,649	1,000 — 1,500 m³.	
1,500 — 2,000 m³ ..	89	187	46	46	34	40	29	17	498	1,500 — 2,000 m³.	
2,000 — 5,000 m³ ..	123	205	47	31	31	63	17	8	534	2,000 — 5,000 m³.	
5,000 m³ et plus ...	26	63	7	6	4	15	1	4	127	5,000 m³ en meer.	
<b>Total :</b>	<b>6,811</b>	<b>7,471</b>	<b>4,528</b>	<b>5,799</b>	<b>2,659</b>	<b>3,313</b>	<b>3,430</b>	<b>666</b>	<b>859</b>	<b>35,536</b>	<b>Totaal.</b>

**2. Bâtiments destinés principalement à un autre usage que l'habitation.**  
**2. Gebouwen niet hoofdzakelijk voor huisvesting bestemd.**

Moins de 150 m³ ..	19	64	42	128	114	19	13	19	480	Minder dan 150 m³.	
150 — 250 m³ ..	26	61	39	75	71	16	12	19	359	150 — 250 m³.	
250 — 350 m³ ..	11	51	34	44	50	7	5	8	239	250 — 350 m³.	
350 — 500 m³ ..	25	50	41	37	51	12	11	6	270	350 — 500 m³.	
500 — 750 m³ ..	24	70	66	36	42	8	8	9	317	500 — 750 m³.	
750 — 1,000 m³ ..	17	56	53	22	37	8	13	8	253	750 — 1,000 m³.	
1,000 — 1,500 m³ ..	33	79	55	29	39	15	8	17	321	1,000 — 1,500 m³.	
1,500 — 2,000 m³ ..	27	39	20	16	20	7	10	6	168	1,500 — 2,000 m³.	
2,000 — 5,000 m³ ..	56	77	54	42	42	11	13	13	372	2,000 — 5,000 m³.	
5,000 m³ et plus ...	51	56	24	26	40	21	2	1	303	5,000 m³ en meer.	
<b>Total :</b>	<b>289</b>	<b>476</b>	<b>603</b>	<b>428</b>	<b>455</b>	<b>506</b>	<b>124</b>	<b>95</b>	<b>106</b>	<b>3,082</b>	<b>Totaal.</b>

**B. CONSTRUCTIONS A TRANSFORMER. — B. HERVORMING VAN GEBOUW.**

**I. Bâtiments destinés exclusivement ou principalement à l'habitation.**  
**1. Gebouwen uitsluitend of hoofdzakelijk voor huisvesting bestemd.**

Moins de 150 m³ ..	1,012	1,511	1,129	709	933	1,167	111	89	221	6,882	Minder dan 150 m³.
150 — 250 m³ ..	167	234	167	154	137	148	37	26	35	1,105	150 — 250 m³.
250 — 350 m³ ..	77	99	56	51	47	47	22	13	16	428	250 — 350 m³.
350 — 500 m³ ..	57	75	36	37	37	33	21	8	6	310	350 — 500 m³.
500 — 750 m³ ..	29	43	17	23	20	19	5	9	5	170	500 — 750 m³.
750 — 1,000 m³ ..	10	14	7	2	3	5	2	—	3	46	750 — 1,000 m³.
1,000 — 1,500 m³ ..	6	21	2	1	3	5	2	1	1	42	1,000 — 1,500 m³.
1,500 — 2,000 m³ ..	6	5	2	1	3	3	1	2	1	24	1,500 — 2,000 m³.
2,000 — 5,000 m³ ..	3	2	4	1	1	3	1	—	1	16	2,000 — 5,000 m³.
5,000 m³ et plus ...	—	1	1	1	1	—	—	—	1	5	5,000 m³ en meer.
<b>Total :</b>	<b>1,367</b>	<b>2,005</b>	<b>1,421</b>	<b>980</b>	<b>1,185</b>	<b>1,430</b>	<b>202</b>	<b>148</b>	<b>290</b>	<b>9,028</b>	<b>Totaal.</b>

**2. Bâtiments destinés principalement à un autre usage que l'habitation.**  
**2. Gebouwen niet hoofdzakelijk voor huisvesting bestemd.**

Moins de 150 m³ ...	70	107	196	90	131	140	15	17	29	795	Minder dan 150 m³.
150 — 250 m³ ..	39	37	57	51	28	34	5	8	8	267	150 — 250 m³.
250 — 350 m³ ..	32	37	33	20	11	23	8	9	3	176	250 — 350 m³.
350 — 500 m³ ..	24	30	37	33	13	26	4	2	5	174	350 — 500 m³.
500 — 750 m³ ..	29	28	47	33	11	22	5	6	2	183	500 — 750 m³.
750 — 1,000 m³ ..	28	22	25	20	6	13	1	4	4	123	750 — 1,000 m³.
1,000 — 1,500 m³ ..	29	26	32	25	5	12	2	—	3	134	1,000 — 1,500 m³.
1,500 — 2,000 m³ ..	12	18	28	14	8	5	3	—	3	91	1,500 — 2,000 m³.
2,000 — 5,000 m³ ..	40	43	31	24	8	6	3	2	3	160	2,000 — 5,000 m³.
5,000 m³ et plus ...	21	18	17	12	10	11	5	2	3	99	5,000 m³ en meer.
<b>Total :</b>	<b>324</b>	<b>366</b>	<b>503</b>	<b>322</b>	<b>231</b>	<b>292</b>	<b>51</b>	<b>50</b>	<b>63</b>	<b>2,202</b>	<b>Totaal.</b>

## III. Les constructions réparties d'après le nombre de logements prévus.

## III. De gebouwen ingedeeld naar het aantal voorziene logementen.

NOMBRE DE LOGEMENTS PREVUS	Antwerpen	Brabant	West-Vlaanderen	Oost-Vlaanderen	Hainaut	Liège	Limbourg	Luxembourg	Namur	Le Royaume	AANTAL VOORZIENE LOGEMENTEN
	Anvers		Flandre occidentale	Flandre orientale	Henegouwen	Luik	Limbourg	Luxembourg	Namen	Het Rijk	

## A. CONSTRUCTIONS NOUVELLES OU RECONSTRUCTIONS TOTALES.

## A. NIEUWBOUW OF VOLLEDIGE WEDEROPBOUW.

## 1. Bâtiments destinés exclusivement ou principalement à l'habitation.

## 1. Gebouwen uitsluitend of hoofdzakelijk voor huisvesting bestemd.

1 logement .....	6,200	6,275	4,303	5,654	2,474	2,985	3,389	644	798	32,722	1 logement.
2 logements .....	260	455	102	92	119	187	31	10	37	1,293	2 logementen.
3 logements .....	178	324	52	19	31	35	6	4	12	661	3 logementen.
4 logements .....	49	137	24	7	14	26	2	3	3	265	4 logementen.
5 logements .....	24	27	14	3	5	11	—	—	—	84	5 logementen.
6 logements .....	33	53	11	4	7	10	2	1	3	124	6 logementen.
7 logements .....	8	21	2	—	1	1	—	1	—	34	7 logementen.
8 logements .....	22	35	4	8	1	7	—	—	1	78	8 logementen.
9 logements .....	6	17	—	1	—	2	—	—	—	26	9 logementen.
10 à 14 logements .	11	67	6	5	4	22	—	2	1	118	10 tot 14 logementen
15 à 19 logements .	6	31	2	1	—	22	—	—	1	63	15 tot 19 logementen
20 à 24 logements .	4	11	—	1	—	1	—	—	—	17	20 tot 24 logementen
25 à 29 logements .	1	5	2	1	—	1	—	—	—	10	25 tot 29 logementen
30 à 49 logements .	2	8	2	—	—	1	—	—	1	14	30 tot 49 logementen
50 à 74 logements .	5	2	—	2	—	1	—	—	—	10	50 tot 74 logementen
75 à 99 logements .	—	—	—	—	—	—	—	—	—	—	75 tot 99 logementen
100 logem. et plus .	—	—	2	—	1	—	—	—	1	4	100 logem. en meer.
Sans logement (communautés) ..	2	3	2	1	2	1	—	1	1	13	Zonder logement (gemeenschappen)
<b>Total :</b>	<b>6,811</b>	<b>7,471</b>	<b>4,528</b>	<b>5,799</b>	<b>2,659</b>	<b>3,313</b>	<b>3,430</b>	<b>666</b>	<b>859</b>	<b>35,536</b>	<b>Totaal.</b>

## 2. Bâtiments destinés principalement à un autre usage que l'habitation.

## 2. Gebouwen niet hoofdzakelijk voor huisvesting bestemd.

1 logement .....	48	69	54	39	31	53	14	16	11	335	1 logement.
2 logements .....	10	17	5	4	2	6	3	1	—	48	2 logementen.
3 logements .....	3	4	—	—	1	—	1	—	—	9	3 logementen.
4 logements .....	—	3	—	2	—	—	—	1	—	6	4 logementen.
5 logements .....	—	—	—	—	—	—	—	—	—	—	5 logementen.
6 logements .....	—	—	—	—	—	—	—	—	—	—	6 logementen.
7 logements .....	—	—	—	—	—	—	—	—	—	—	7 logementen.
8 logements .....	—	—	—	—	—	—	—	—	—	—	8 logementen.
9 logements .....	—	—	—	—	—	—	—	—	—	—	9 logementen.
10 logem. et plus ..	—	—	—	—	—	—	—	—	—	—	10 logem. en meer.
<b>Total :</b>	<b>61</b>	<b>93</b>	<b>59</b>	<b>45</b>	<b>34</b>	<b>59</b>	<b>18</b>	<b>18</b>	<b>11</b>	<b>398</b>	<b>Totaal.</b>

## B. TRANSFORMATION, EXTENSION OU RECONSTRUCTION PARTIELLE.

## B. HERVORMING, VERGROTING OF GEDEELTELIJKE WEDEROPBOUW.

## 1. Bâtiments destinés principalement à l'habitation.

## 1. Gebouwen hoofdzakelijk voor huisvesting bestemd.

1 logement .....	151	341	88	72	124	163	17	15	32	1,003	1 logement.
2 logements .....	31	67	8	18	17	19	3	—	6	169	2 logementen.
3 logements .....	10	16	3	1	1	—	1	—	2	34	3 logementen.
4 logements .....	6	9	1	2	—	1	—	—	1	20	4 logementen.
5 logements .....	2	5	—	2	—	—	—	—	—	9	5 logementen.
6 logements .....	2	1	1	1	2	2	—	—	—	9	6 logementen.
7 logements .....	—	2	—	—	—	1	—	—	—	3	7 logementen.
8 logements .....	—	2	—	—	—	—	—	—	—	2	8 logementen.
9 logements .....	—	—	1	—	—	—	—	—	—	1	9 logementen.
10 à 14 logements .	—	2	1	—	—	—	—	—	—	3	10 tot 14 logementen
15 à 19 logements .	—	—	—	—	—	—	—	—	—	—	15 tot 19 logementen
20 logem. et plus .	—	2	—	—	—	—	—	—	—	2	20 logem. en meer.
<b>Total :</b>	<b>202</b>	<b>447</b>	<b>103</b>	<b>96</b>	<b>144</b>	<b>186</b>	<b>21</b>	<b>15</b>	<b>41</b>	<b>1,255</b>	<b>Totaal.</b>

2. Bâtiments destinés principalement à un autre usage que l'habitation.  
2. Gebouwen hoofdzakelijk voor een ander doel dan voor huisvesting bestemd.

SUPERFICIE TOTALE DES NIVEAUX HABITABLES	Ant- werpen	Brabant	West- Vlaan- deren	Oost- Vlaan- deren	Hai- naut	Liège	Lim- burg	Luxem- bourg	Namur	Le Royaume	TOTALE OPPERVLAKTE VAN DE BEWOONBARE PLAATSEN
	Anvers		Flandre occiden- tale	Flandre orien- tale	Hene- gouwen	Luik	Lim- bourg	Luxem- bourg	Namen	Het Rijk	
1 logement .....	9	14	10	9	4	11	2	2	—	61	1 logement.
2 logements .....	3	5	2	—	—	1	—	—	—	11	2 logementen.
3 logements .....	—	—	—	—	—	—	—	—	—	—	3 logementen.
4 logements .....	—	—	—	—	—	—	—	—	—	—	4 logementen.
5 logements .....	—	—	—	—	—	—	—	—	—	—	5 logementen.
6 logements .....	—	—	—	—	—	—	—	—	—	—	6 logementen.
7 logements .....	—	—	—	—	—	—	—	—	—	—	7 logementen.
8 logements .....	—	—	—	—	—	—	—	—	—	—	8 logementen.
9 logements .....	—	—	—	—	—	—	—	—	—	—	9 logementen.
10 logem. et plus ..	—	—	—	—	—	—	—	—	—	—	10 logem. en meer.
<b>Total :</b>	<b>12</b>	<b>19</b>	<b>12</b>	<b>9</b>	<b>4</b>	<b>12</b>	<b>2</b>	<b>2</b>	<b>—</b>	<b>72</b>	<b>Totaal.</b>

IV. Les constructions réparties d'après la superficie des niveaux habitables.  
IV. De gebouwen ingedeeld naar de oppervlakte der bewoonde plaatsen.

CONSTRUCTIONS NOUVELLES OU RECONSTRUCTIONS.  
NIEUWBOUW OF WEDEROPBOUW.

1. Bâtiments destinés exclusivement ou principalement à l'habitation.  
1. Gebouwen uitsluitend of hoofdzakelijk voor huisvesting bestemd.

Moins de 45 m <sup>2</sup> ..	49	79	95	60	37	78	6	13	9	426	Minder dan 45 m <sup>2</sup> .
45 — 55 m <sup>2</sup> .....	112	169	45	107	54	107	16	15	28	653	45 — 55 m <sup>2</sup> .
55 — 65 m <sup>2</sup> .....	315	589	292	678	150	230	202	27	40	2,523	55 — 65 m <sup>2</sup> .
65 — 75 m <sup>2</sup> .....	1,102	934	1,011	1,291	255	426	497	73	122	5,711	65 — 75 m <sup>2</sup> .
75 — 85 m <sup>2</sup> .....	1,653	1,328	982	1,308	344	510	893	81	99	7,198	75 — 85 m <sup>2</sup> .
85 — 95 m <sup>2</sup> .....	1,398	1,107	756	902	560	615	792	169	134	6,433	85 — 95 m <sup>2</sup> .
95 — 105 m <sup>2</sup> .....	686	661	349	581	407	288	360	105	135	3,572	95 — 105 m <sup>2</sup> .
105 — 125 m <sup>2</sup> .....	572	742	466	453	343	425	340	68	122	3,531	105 — 125 m <sup>2</sup> .
125 — 150 m <sup>2</sup> .....	306	492	205	208	178	233	188	52	70	1,932	125 — 150 m <sup>2</sup> .
150 — 175 m <sup>2</sup> .....	154	296	114	89	120	114	64	30	40	1,021	150 — 175 m <sup>2</sup> .
175 — 200 m <sup>2</sup> .....	107	174	53	37	51	56	30	10	18	536	175 — 200 m <sup>2</sup> .
200 — 225 m <sup>2</sup> .....	70	149	34	23	34	55	17	7	14	403	200 — 225 m <sup>2</sup> .
225 — 250 m <sup>2</sup> .....	42	133	20	7	33	33	8	4	7	287	225 — 250 m <sup>2</sup> .
250 m <sup>2</sup> et plus .....	245	618	106	55	93	143	17	12	21	1,310	250 m <sup>2</sup> en meer.
<b>Total :</b>	<b>6,811</b>	<b>7,471</b>	<b>4,528</b>	<b>5,799</b>	<b>2,659</b>	<b>3,313</b>	<b>3,430</b>	<b>666</b>	<b>859</b>	<b>35,536</b>	<b>Totaal.</b>

2. Bâtiments destinés principalement à un autre usage que l'habitation.  
2. Gebouwen hoofdzakelijk voor een ander doel dan voor huisvesting bestemd.

Moins de 45 m <sup>2</sup> ...	2	13	6	7	2	7	2	1	3	43	Minder dan 45 m <sup>2</sup> .
45 — 55 m <sup>2</sup> .....	11	18	10	5	8	5	1	3	—	61	45 — 55 m <sup>2</sup> .
55 — 65 m <sup>2</sup> .....	13	9	12	12	5	15	5	3	2	76	55 — 65 m <sup>2</sup> .
65 — 75 m <sup>2</sup> .....	8	10	11	7	4	10	1	3	—	54	65 — 75 m <sup>2</sup> .
75 — 85 m <sup>2</sup> .....	7	10	8	5	3	2	3	3	3	44	75 — 85 m <sup>2</sup> .
85 — 95 m <sup>2</sup> .....	4	4	3	4	3	4	—	1	2	25	85 — 95 m <sup>2</sup> .
95 — 105 m <sup>2</sup> .....	5	10	2	2	2	4	1	2	—	28	95 — 105 m <sup>2</sup> .
105 — 125 m <sup>2</sup> .....	4	7	4	—	3	7	2	—	—	27	105 — 125 m <sup>2</sup> .
125 — 150 m <sup>2</sup> .....	2	4	2	1	2	1	1	—	—	13	125 — 150 m <sup>2</sup> .
150 m <sup>2</sup> et plus .....	5	8	1	2	2	4	2	2	1	27	150 m <sup>2</sup> en meer.
<b>Total :</b>	<b>61</b>	<b>93</b>	<b>59</b>	<b>45</b>	<b>34</b>	<b>59</b>	<b>18</b>	<b>18</b>	<b>11</b>	<b>398</b>	<b>Totaal.</b>

**Répartition des communautés religieuses d'après le but de l'association.**  
**Indeling der kloostergemeenten volgens het doel van de gemeenschap.**

COMMUNAUTES	Années des recensements Telling-jaren	Nombre de — Aantal			Population — Bevolking			KLOOSTERGEMEENTEN
		Com-munautés d'hommes	Communautés de femmes	Total	Reli-gieux	Reli-gieuses	Total	
		Manne-lijke gemeen-schappen	Vrouwe-lijke gemeen-schappen	Totaal	Manne-lijke klooster-lingen	Vrouwel. klooster-lingen	Totaal	
Hospitalières .....	1920	26	517	543	653	7,177	7,830	} Voor Ziekenverpleging.
	1930	32	616	648	582	7,855	8,437	
	1947	25	650	675	497	8,788	9,285	
Enseignantes .....	1920	227	1,685	1,912	3,140	19,876	23,016	} Voor onderwijs.
	1930	303	1,816	2,119	4,552	20,016	24,568	
	1947	271	1,846	2,117	4,766	20,737	25,503	
Vouées à la vie contempla-tive ou au saint ministère	1920	138	158	296	3,190	4,304	7,494	} Voor contemplatief leven of priesterdienst.
	1930	187	186	373	2,858	4,341	7,199	
	1947	141	232	373	3,907	4,854	8,761	
Hospitalières et enseignan-tes .....	1920	23	375	398	489	6,442	6,931	} Voor ziekenverpleging en onderwijs.
	1930	15	329	344	258	6,418	6,676	
	1947	8	287	295	248	6,255	6,503	
Hospitalières et vouées à la vie contemplative ou au saint ministère .....	1920	7	54	61	136	956	1,092	} Voor ziekenverpleging en contemplatief leven of priesterdienst.
	1930	5	61	66	110	1,197	1,307	
	1947	5	74	79	53	1,367	1,420	
Enseignantes et vouées à la vie contemplative ou au saint ministère .....	1920	63	213	276	1,979	4,930	6,909	} Voor onderwijs en contem-platief leven of priester-dienst.
	1930	91	230	321	2,622	6,204	8,826	
	1947	78	213	291	2,985	5,702	8,687	
Hospitalières, enseignantes et vouées à la vie contem-plative ou au saint mini-stère .....	1920	7	40	47	271	968	1,239	} Voor ziekenverpleging, on-derwijs en contemplatief leven of priesterdienst.
	1930	7	64	71	100	1,860	1,960	
	1947	7	56	63	269	1,921	2,190	
Totaux :	1920	491	3,042	3,533	9,858	44,653	54,511	} Totalen.
	1930	640	3,302	3,942	11,082	47,891	58,973	
	1947	535	3,358	3,893	12,725	49,624	62,349	









## **Congo belge — Belgisch-Kongo**

(Données fournies par le Ministère des Colonies)  
(Gegevens verstrekt door het Ministerie van Koloniën)



## Situation géographique. — Aardrijkskundige ligging

### Éléments de position. — Ligginggegevens.

Latitude, points extrêmes Breedte, uiterste punten	Nord : Rivière OGBA (Uele) : 5°20' nord environ. Noorden : Rivier OGBA (Uele) : 5°20' noorderbreedte (ongeveer). Sud : Mandoko (Katanga) : 13°28' sud environ. Zuiden, Mandoko (Katanga) : 13°28' zuiderbreedte (ongeveer).
Longitude, points extrêmes Lengte, uiterste punten	Est : Mahagi-Port (Haut-Ituri) : 31°15' environ Est de Greenwich. Oosten : Mahagi-Port (Opper-Ituri) : 31°15' (ongeveer) ten Oosten van Greenwich. Ouest : Rivière MAJOJO (Bas-Congo) : 12°10' environ Est de Greenwich. Westen : Rivier MAJOJO (Beneden-Congo) : 12°10' (ongeveer) ten Oosten van Greenwich.
Altitude, point culminant : Pic Marguerite (Mont Ruwenzori) : 5,120 mètres. Hoogte, hoogste punt : Piek Marguerite (Berg Ruwenzori) : 5,120 meter. Superficie : 2,331,657 km <sup>2</sup> pour le Congo belge et 52,112 km <sup>2</sup> pour le Ruanda-Urundi. Oppervlakte : 2,331,657 km <sup>2</sup> voor Belgisch-Kongo en 52,112 km <sup>2</sup> voor Ruanda-Urundi.	

### Superficie des différents bassins hydrographiques. Oppervlakte van de verschillende stroomgebieden.

BASSINS	Superficie — Oppervlakte (km <sup>2</sup> )		STROOMGEBIEDEN
	Au Congo belge In Belgisch-Kongo	Au Ruanda-Urundi In Ruanda-Urundi	
Congo .....	2,303,802	18,011	Congo.
Nil .....	19,985	33,985	Nijl.
Shiloango .....	7,365	—	Shiloango.
Bassin maritime entre le Congo et le Shiloango	405	—	Zeegebied tussen de Congo en de Shiloango.
Bassins fermés .....	100	116	Gesloten gebieden.
<b>Total :</b>	<b>2,331,657</b>	<b>52,112</b>	<b>Totaal.</b>

### Développement des frontières. — Lengte der grenzen.

Frontière de l'Afrique Equatoriale française Frontière du Soudan égyptien .....	{ 1,525 kilom. (Ouest-Westen) 1,185 » (Nord-Noorden) 500 » 685 » (Est-Oosten) 465 » (Est-Oosten) 690 » (Est-Oosten) 1,035 » (Est-Oosten) 1,000 » (Sud-Zuiden) 2,135 » 160 » 40 »	} Grens van Frans-Equatoriaal-Afrika. } Grens van Egyptisch Soudan. } Grens van het Uganda-Protectoraat. } Grens van Tanganyika. } Grens van Ruanda-Urundi. } Grens van Engels-Rhodesia. } Grens van Portugees-Angola. } Grens van de Cabinda-enclave. } Zeegrens.
<b>Total :</b>	<b>9,420 kilom.</b>	<b>Totaal.</b>

### Éléments climatologiques. — Klimatologische gegevens.

Longitude Est. — Oosterlengte : 18°17'. — Latitude Nord. Eala. Noorderbreedte : 0°04'. — Altitude. — Hoogte : 320 m.

MOIS	1952									1953						MAANDEN	
	Température centigrade Temperatuur in graden Celsius					Humidité à 7 heures	Humidité à 13 heures	Humidité à 18 heures	Température centigrade Temperatuur in graden Celsius				Humidité à 6 heures	Humidité à 12 heures	Humidité à 18 heures		
	Maximum absolu	Minimum absolu	Moy. - Gemid.		Moyenne				Maximum absolu	Minimum absolu	Moy. - Gemid.						Moyenne
			des maxima	des minima		des maxima	des minima										
des maxima	des minima	des maxima	des minima	des maxima	des minima	des maxima	des minima	des maxima	des minima	des maxima	des minima	des maxima	des minima				
Janvier ..	34,6	19,8	31,4	21,6	26,5	95	72	82	33,5	18,2	30,4	19,7	25,1	99	74	83	Januari.
Février ..	34,0	18,0	30,8	21,0	25,9	89	72	83	34,6	19,0	31,5	21,6	26,6	96	69	85	Februari.
Mars ....	35,0	19,6	31,5	21,0	26,3	96	70	86	34,6	19,6	31,9	21,0	26,5	96	69	83	Maart.
Avril ....	35,0	19,7	31,9	21,5	26,7	92	72	85					26,6				April.
													(1)				
Mai .....	33,2	19,9	31,1	21,2	26,2	91	74	85	33,4	18,5	31,0	20,5	25,7	96	69	85	Mei.
Juin .....	34,2	18,9	30,3	20,8	25,6	90	75	87	32,2	18,8	29,8	20,2	25,0	96	71	86	Juni.
Juillet ...	32,0	17,3	28,9	19,7	24,3	92	77	88	32,2	18,2	29,5	20,1	24,7	96	70	83	Juli.
Août .....	33,5	18,2	29,1	19,3	24,2	92	77	88	32,4	17,2	29,1	19,9	24,5	95	67	83	Augustus.
Septembre	33,0	16,2	29,9	18,8	24,4	94	73	87	33,6	19,3	30,3	20,5	25,4	96	70	85	September.
Octobre ..	33,5	18,5	30,9	19,7	25,3	94	70	87	33,3	18,7	29,7	20,3	25,0	96	69	88	October.
Novembre	33,6	18,5	30,0	19,6	24,8	94	76	87	32,4	17,6	29,7	19,9	24,8	96	70	87	November.
Décembre	33,5	18,0	30,5	19,7	25,1	97	76	86	32,7	17,5	31,2	20,2	25,7	97	65	86	December.
<b>Moyenne :</b>	—	—	<b>30,5</b>	<b>20,3</b>	<b>25,4</b>	<b>93</b>	<b>74</b>	<b>86</b>	—	—	—	—	<b>25,5</b>	—	—	—	<b>Gemidd.</b>

\* En janvier, février et mars, les observations ont été effectuées à 7 heures, 13 heures et 18 heures. (temps civil.)

(1) Moyenne 1940-1952.

\* In Januari, Februari en Maart, werden de opnemingen gedaan om 7 u., 13 u. en 18 u. (burgerlijke tijd.)

(1) Gemiddelde 1940-1952.

## Éléments climatologiques. — Klimatologische gegevens.

Elisabethville. — Elisabethstad.

Longitude Est. — Oosterlengte : 27°28'. — Latitude Sud — Zuiderbreedte : 11°39' — Altitude. — Hoogte : 1,274 m.

MOIS	1952								1953								MAANDEN
	Température centigrade Temperatuur in graden Celsius				Humi- dité à 6 heu- res	Humi- dité à 12 heu- res	Humi- dité à 18 heu- res	Température centigrade Temperatuur in graden Celsius				Humi- dité à 6 heu- res	Humi- dité à 12 heu- res	Humi- dité à 18 heu- res			
	Maxi- mum absolu	Mini- mum absolu	Moy. - Gemid.		Moy- enne Gemid- delde	Voch- tig- heid te 6 uur	Voch- tig- heid te 12 uur	Voch- tig- heid te 18 uur	Maxi- mum absolu	Mini- mum absolu	Moy. - Gemid.		Moy- enne Gemid- delde	Voch- tig- heid te 6 uur	Voch- tig- heid te 12 uur	Voch- tig- heid te 18 uur	
	Absolu- t maximum	Absolu- t minimum	des maxi- ma der maxi- ma	des mini- ma der mini- ma					des maxi- ma der maxi- ma	des mini- ma der mini- ma							
Janvier ..	30.0	16.2	27.8	17.7	22.8	95	65	77	30.5	15.9	27.3	17.3	22.3	93	62	75	Januari.
Février ..	29.4	16.7	26.3	17.5	21.9	96	73	82	30.8	16.0	28.4	17.2	22.8	95	63	73	Februari.
Mars .....	31.1	13.5	28.4	16.7	22.6	94	54	68	29.9	15.0	27.6	17.0	22.3	96	67	77	Maart.
Avril .....	30.2	9.9	28.0	15.4	21.7	94	58	71	30.4	12.7	28.1	15.8	22.0	—	—	—	April.
Mai .....	30.0	8.0	27.6	11.2	19.4	91	42	56	30.6	9.8	28.1	12.4	20.3	93	45	58	Mei.
Juin .....	27.5	6.5	26.0	9.3	17.7	90	40	52	29.2	5.2	25.7	8.1	16.9	86	35	48	Juni.
Juillet ...	29.0	6.9	26.8	8.4	17.6	84	33	42	27.9	5.2	25.7	8.5	17.1	83	37	41	Juli.
Août .....	34.0	8.7	29.8	10.7	20.3	74	27	32	31.8	6.2	28.2	10.5	19.4	69	29	34	Augustus
Septembre	36.1	10.8	32.6	14.2	23.4	65	29	32	32.6	9.4	29.9	13.2	21.6	67	24	27	September
Octobre ..	36.7	12.8	33.7	16.5	25.1	72	29	36	34.6	15.1	32.3	17.1	24.7	64	28	32	October.
Novembre	31.3	13.1	28.0	16.3	22.2	93	57	70	34.6	15.7	31.1	17.7	24.4	84	44	55	November.
Décembre	32.1	15.9	28.8	17.0	22.9	94	60	66	30.2	16.0	27.1	17.5	22.3	97	69	78	December.
Moyenne :	—	—	28.7	14.2	21.5	87	47	57	34.6	5.2	28.3	14.4	21.3	—	—	—	Gemiddelde

### Quantité d'eau tombée en millimètres de hauteur. — Regenval in millimeters. 1953.

PROVINCES ET STATIONS	Janv. Jan.	Fév. Febr.	Mars Maart	Avril April	Mai Mei	Juin Juni	Juillet Juli	Août Aug.	Sept. Sept.	Oct. Oct.	Nov. Nov.	Déc. Dec.	Total Totaal	PROVINCIES EN STATIONS
<b>Léopoldville.</b>														<b>Leopoldstad.</b>
Boma .....	20.0	118.5	135.0	91.0	13.5	0.0	0.0	5.0	21.0	11.2	17.5	12.5	445.2	Boma.
Léopoldville .....	101.1	329.8	259.9	189.1	183.6	0.0	0.5	0.0	100.9	151.8	304.2	206.8	1,827.7	Leopoldstad.
Kikwit .....	194.9	159.0	185.1	140.2	135.5	0.0	0.2	4.5	390.5	279.4	163.8	94.9	1,748.0	Kikwit.
Mongobele .....	227.7	165.6	216.9	108.2	118.3	24.4	20.8	22.1	217.8	115.7	231.8	117.5	1,586.3	Mongobele.
Inongo .....	105.0	84.3	179.6	47.1	108.2	10.3	5.7	87.3	158.1	224.0	447.4	228.6	1,680.6	Inongo.
<b>Equateur.</b>														<b>Evenaar.</b>
Basankusu .....	119.4	101.0	267.0	140.0	267.9	239.7	127.2	112.1	191.9	116.0	192.7	92.1	1,966.9	Basankusu.
Yalusaka .....	150.9	95.9	204.7	235.2	207.2	56.0	67.8	209.6	120.6	240.3	428.5	17.5	2,034.2	Yalusaka.
Gemena .....	68.6	71.3	108.4	155.4	160.5	162.5	120.7	178.4	181.0	308.2	65.4	29.5	1,604.9	Gemena.
Yasoku .....	79.2	32.9	151.9	77.1	206.5	63.0	127.6	150.3	169.3	184.4	113.3	10.0	1,365.5	Yasoku.
Eala .....	101.4	112.4	175.9	157.3	228.8	25.2	70.2	156.2	159.5	281.3	181.5	50.1	1,699.8	Eala.
<b>Province orientale</b> (1)														<b>Oostelijke provincie.</b>
Yangambi .....	117.7	115.9	76.5	135.5	166.6	184.7	96.1	291.4	85.2	244.7	244.4	35.2	1,793.9	Yangambi.
Nioka .....	56.2	40.0	79.5	214.4	112.9	127.4	105.1	117.2	108.0	129.5	82.9	11.0	1,184.1	Nioka.
Tapili .....	54.5	62.5	136.0	180.0	146.0	189.5	136.0	272.5	129.0	161.5	115.5	1.0	1,584.0	Tapili.
Bambesa .....	34.5	103.5	124.0	171.1	274.4	99.0	182.2	195.4	107.9	132.3	146.0	16.3	1,586.6	Bambesa.
<b>Kivu.</b>														<b>Kivu.</b>
Mulo .....	70.0	133.2	106.9	160.1	63.6	116.3	37.0	73.4	54.3	69.1	124.0	27.6	1,035.5	Mulo.
Kindu .....	234.8	234.2	156.0	197.8	175.8	16.5	22.1	11.8	161.0	211.3	264.8	285.5	1,971.6	Kindu.
Tshibinda .....	133.4	94.7	161.5	227.5	92.1	77.4	46.6	32.3	133.2	131.1	245.0	119.7	1,494.5	Tshibinda.
Fizi .....	61.3	173.3	138.5	194.8	114.0	8.1	27.0	1.1	19.0	110.9	103.9	218.7	1,165.6	Fizi.
<b>Katanga.</b>														<b>Katanga.</b>
Elisabethville .....	259.7	194.1	304.8	28.1	0.0	0.0	0.0	0.0	0.0	10.0	113.2	294.4	1,204.3	Elisabethstad.
Pala .....	134.4	182.7	239.7	182.3	51.3	0.0	0.0	0.0	43.9	86.8	77.7	230.7	1,229.5	Pala.
Kamina .....	180.9	191.0	137.5	99.5	17.7	0.0	0.0	21.0	80.1	76.4	132.6	409.4	1,346.1	Kamina.
Sandoa .....	178.7	101.8	220.3	69.2	0.0	0.0	0.0	0.0	18.2	172.9	111.6	278.1	1,150.8	Sandoa.
Ankoro .....	205.2	142.8	171.7	75.6	0.0	0.0	1.5	16.5	43.8	13.4	143.7	134.4	948.6	Ankoro.
<b>Kasal.</b>														<b>Kasal.</b>
Port Francqui .....	188.7	41.6	181.2	340.2	63.7	7.0	21.1	76.9	61.4	141.7	361.1	203.8	1,688.4	Francquihaven.
Mwango .....	145.8	231.3	63.9	155.0	40.0	0.0	0.0	13.0	91.0	215.0	106.0	196.5	1,257.5	Mwango.
Luluabourg .....	91.5	76.2	225.9	304.6	148.3	42.9	11.0	53.4	108.2	134.2	209.1	275.0	1,680.3	Luluaburg.
Lusambo .....	165.3	223.5	139.3	233.4	101.3	50.8	1.3	37.7	144.2	143.5	211.2	291.3	1,792.8	Lusambo.
<b>Ruanda-Urundi.</b>														<b>Ruanda-Urundi.</b>
Astrida .....	78.6	65.5	159.2	187.1	134.3	25.8	6.2	47.3	67.7	115.0	149.1	145.8	1,181.6	Astrida.
Kigali .....	31.3	61.4	165.9	166.2	112.4	42.6	2.6	26.8	169.5	86.9	103.7	79.2	1,048.5	Kigali.
Nyanza-Lac .....	78.9	139.1	128.4	255.5	85.9	2.6	0.5	0.0	34.1	42.4	79.1	213.0	1,059.5	Nyanza-Meer.
Usumbura .....	56.8	109.8	213.9	151.8	41.4	11.4	0.2	6.9	69.7	53.2	131.4	100.3	946.8	Usumbura.
Kitega .....	108.9	91.0	139.1	169.8	41.0	0.7	0.0	13.0	64.4	44.6	154.1	56.7	883.3	Kitega.

(1) Moyenne 1930-1952.

(1) Gemiddelde 1930-1952.

# Superficie, population, Divisions administratives et judiciaires au 1<sup>er</sup> janvier 1954. Oppervlakte, Bevolking, Administratieve en gerechtelijke indeling op 1 Januari 1954.

PROVINCES ET DISTRICTS	Superficie Oppervlakte (km <sup>2</sup> )	Population blanche Blanke bevolking			Population indigène reçusée au 1-1-1954	Divisions administratives Administratieve indeling		Divisions judiciaires Gerechtelijke indeling			Bureaux d'état civil Burelen van de burgerlijke stand		Bureaux d'immatri- culation des indigè- nes Burelen van in- schrij- ving van niet- inlanders	PROVINCIERS EN DISTRICTEN	
		Belges Belgen	Etrangers Vreemde- lingen	Total Totaal		Terri- toires Ge- westen	Cheffe- ries et secteurs Hoof- dijen en sectors	Cours d'appel Hoven van beroep	Tri- bunaux de 1 <sup>re</sup> instance Recht- banken van 1 <sup>o</sup> aanleg	Tribu- naux du Parquet recht- banken	Prin- cipaux Hoofd- burelen	Auxi- liaires Hulp- burelen			
<b>Province de Léopoldville.</b>															
Moyen Congo .....	28,488	13,628	3,493	17,121	470,422	3	—	1	—	—	—	—	—	Province Léopoldstad Midden-Kongo. Beneden-Kongo. Kwango. Leopold II-Meer. Totaal.	
Bas-Congo .....	39,423	4,483	1,475	5,958	651,874	5	—	1	—	—	—	—	Evenaarsprovincie Kongo-Ubangi. Tshuapa. Evenaar. Totaal.		
Kwango .....	147,957	1,265	590	1,855	1,300,013	9	—	1	—	—	—	—			Oostprovincie. Stanleystad. Uele. Kibali-Ituri. Totaal.
Lac Léopold II .....	147,132	641	260	901	369,200	6	—	1	—	—	—	—			
<b>Total :</b>	<b>363,000</b>	<b>20,017</b>	<b>5,818</b>	<b>25,835</b>	<b>2,791,509</b>	<b>23</b>	<b>1</b>	<b>3</b>	<b>1</b>	<b>3</b>	<b>1</b>	<b>4</b>		Kivuprovincie. Nord-Kivu. Sud-Kivu. Maniema. Totaal.	
<b>Province de l'Equateur.</b>															
Congo-Ubangi .....	154,987	1,460	663	2,123	959,134	9	—	—	—	—	—	—	Katangaprovincie. Opfer-Katanga. Lualaba. Tanganika. Boven Lomami. Totaal.		
Tshuapa .....	166,637	711	309	1,020	475,117	9	—	—	—	—	—	—			
Equateur .....	81,669	1,282	284	1,566	234,049	5	—	—	—	—	—	—	Kasalprovincie. Kasal. Sankuru. Kabinda. Totaal.		
<b>Total :</b>	<b>403,293</b>	<b>3,453</b>	<b>1,256</b>	<b>4,709</b>	<b>1,668,300</b>	<b>23</b>	<b>1</b>	<b>3</b>	<b>1</b>	<b>3</b>	<b>1</b>	<b>3</b>			
<b>Province orientale</b>															
Stanleyville .....	199,567	4,700	1,417	6,117	609,142	8	—	—	—	—	—	—	Kasalprovincie. Kasal. Sankuru. Kabinda. Totaal.		
Uele .....	199,326	2,097	850	2,947	799,096	8	—	—	—	—	—	—			
Kibali-Ituri .....	105,604	2,440	1,023	3,463	858,970	7	—	—	—	—	—	—			
<b>Total :</b>	<b>504,497</b>	<b>9,237</b>	<b>3,290</b>	<b>12,527</b>	<b>2,267,208</b>	<b>23</b>	<b>1</b>	<b>3</b>	<b>1</b>	<b>3</b>	<b>1</b>	<b>3</b>			
<b>Province de Kivu</b>															
Nord-Kivu .....	57,157	1,546	544	2,090	701,080	6	—	—	—	—	—	—	Kasalprovincie. Kasal. Sankuru. Kabinda. Totaal.		
Sud-Kivu .....	72,343	5,002	957	5,959	752,218	7	—	—	—	—	—	—			
Maniema .....	125,140	1,941	340	2,281	430,727	6	—	—	—	—	—	—			
<b>Total :</b>	<b>254,640</b>	<b>8,489</b>	<b>1,841</b>	<b>10,330</b>	<b>1,884,025</b>	<b>19</b>	<b>1</b>	<b>3</b>	<b>1</b>	<b>3</b>	<b>1</b>	<b>3</b>			
<b>Province du Katanga.</b>															
Haut-Katanga .....	83,833	9,230	2,782	12,012	275,306	5	—	—	—	—	—	—	Kasalprovincie. Kasal. Sankuru. Kabinda. Totaal.		
Lualaba .....	113,319	7,328	1,609	8,937	322,782	6	—	—	—	—	—	—			
Tanganika .....	135,028	2,158	556	2,714	382,597	6	—	—	—	—	—	—			
Haut-Lomami .....	164,785	2,950	535	3,485	443,310	7	—	—	—	—	—	—			
<b>Total :</b>	<b>496,965</b>	<b>21,666</b>	<b>5,482</b>	<b>27,148</b>	<b>1,423,995</b>	<b>24</b>	<b>1</b>	<b>4</b>	<b>1</b>	<b>4</b>	<b>1</b>	<b>4</b>			
<b>Province de Kasai</b>															
Kasai .....	93,123	2,771	620	3,391	751,186	7	—	—	—	—	—	—	Kasalprovincie. Kasal. Sankuru. Kabinda. Totaal.		
Sankuru .....	141,224	688	232	920	501,233	8	—	—	—	—	—	—			
Kabinda .....	87,188	1,506	322	1,828	738,703	6	—	—	—	—	—	—			
<b>Total :</b>	<b>321,535</b>	<b>4,965</b>	<b>1,174</b>	<b>6,139</b>	<b>1,991,122</b>	<b>21</b>	<b>1</b>	<b>3</b>	<b>1</b>	<b>3</b>	<b>1</b>	<b>3</b>			
<b>Total général (a) :</b>															
	<b>2,343,930</b>	<b>67,827</b>	<b>18,861</b>	<b>86,688</b>	<b>12,026,159</b>	<b>133</b>	<b>(1)</b>	<b>20</b>	<b>6</b>	<b>2</b>	<b>(1)</b>	<b>(1)</b>	<b>(1)</b>	<b>Algemeen totaal (a).</b>	

(a) Non compris le territoire sous tutelle du Ruanda-Urundi d'une superficie de 54,172 km<sup>2</sup> (Ruanda : 26,092 km<sup>2</sup> ; Urundi : 28,080 km<sup>2</sup>). Ruanda-Urundi comptait au 1<sup>er</sup> janvier 1952 : 4325 Européens et au 1<sup>er</sup> janvier 1951 : 3,904,779 indigènes.

(1) Chiffres non disponibles.



**Population de la race blanche à la date du 1<sup>er</sup> janvier.  
Blanke bevolking op 1 Januari.**

**I. Répartition d'après la nationalité. — I. Indeling naar de nationaliteit.**

SPECIFICATIONS	1938	1939	1946	1947	1948	1949	1950	1951	1952	1953	1954	OPSOMMING
Belges .....	16,041	17,536	23,506	24,058	31,889	36,510	39,006	44,028	51,440	59,978	67,827	Belgen.
Allemands .....	43	55	35	32	62	36	22	29	31	70	99	Duitsers.
Américains (E. U.) .....	578	658	591	721	800	941	985	1,009	1,048	1,139	1,222	Amerikanen (V. S.).
Anglais .....	879	1,041	1,353	1,457	1,625	2,396	1,662	1,752	1,705	2,051	2,137	Engelsen.
Danois .....	13	15	20	13	9	12	16	22	18	30	27	Denen.
Français .....	382	415	544	564	637	1,426	805	868	1,088	1,269	1,731	Fransen.
Hollandais .....	457	489	590	564	663	841	761	831	925	1,024	1,223	Nederlanders.
Italiens .....	1,260	1,483	1,500	1,488	1,541	1,744	1,754	1,945	2,109	2,370	2,802	Italianen.
Portugais .....	1,460	1,543	2,801	2,923	3,035	3,092	3,290	3,482	3,471	3,991	4,388	Portugezen.
Suédois .....	95	111	97	102	120	144	165	158	156	168	231	Zweden.
Norvégiens .....	29	23	20	41	57	159	80	81	60	64	63	Noren.
Suisses .....	177	198	216	201	236	366	340	368	475	502	632	Zwitseren.
Grecs .....	730	767	1,230	1,373	1,418	1,689	1,706	1,849	1,961	2,336	2,483	Grieken.
Espagnols .....	29	31	36	41	42	55	51	59	61	74	104	Spanjaarden.
Luxembourgeois (G.D.) ..	233	250	296	275	323	379	374	410	503	476	473	Luxemburgers (G. H.).
Sud-Africains .....	174	135	132	155	135	178	163	156	197	233	228	Zuidafrikanen.
Autres nationalités .....	511	459	820	778	816	1,671	933	883	860	989	1,026	Andere nationaliteiten.
<b>Total :</b>	<b>23,091</b>	<b>25,209</b>	<b>33,787</b>	<b>34,786</b>	<b>43,408</b>	<b>51,639</b>	<b>52,113</b>	<b>57,930</b>	<b>66,078</b>	<b>76,764</b>	<b>86,696</b>	<b>Totaal.</b>

**II. Répartition d'après le sexe et la condition.**

**II. Indeling naar het geslacht en naar de stand.**

SPECIFICATIONS	1938	1939	1948	1949	1950	1951	1952	1953	OPSOMMING
Hommes .....	12,728	13,448	19,561	20,701	22,304	23,737	27,004	30,727	Mannen.
Femmes .....	6,604	7,347	13,391	15,643	16,080	17,582	21,375	23,987	Vrouwen.
Enfants (a) .....	3,759	4,414	10,456	12,763	13,729	16,611	17,699	22,050	Kinderen (a).
Fonctionnaires .....	2,068	2,205	3,208	3,825	3,860	4,261	5,933	6,200	Ambtenaren.
Missionnaires .....	3,499	3,662	4,525	4,816	5,072	5,336	5,501	5,741	Zendingen.
Particuliers .....	17,524	19,342	35,675	42,998	42,181	48,333	54,644	64,823	Particulieren.
<b>Total :</b>	<b>23,091</b>	<b>25,209</b>	<b>43,408</b>	<b>51,639</b>	<b>52,113</b>	<b>57,930</b>	<b>66,078</b>	<b>76,764</b>	<b>Totaal.</b>

**État civil (b). — Burgerlijke Stand (b).**

SPECIFICATIONS	1937	1938	1947	1948	1949	1950	1951	1952	1953	OPSOMMING
Naissances .....	414	527	1,332	1,648	1,783	1,892	2,460	2,921	—	Geboorten.
Mariages .....	95	130	388	366	344	331	365	467	—	Huwelijken.
Décès :										
Moins d'un mois .....	36	27	81	78	60	75	85	73	51	Minder dan één maand.
Un mois à moins d'un an	21	24	34	46	58	32	56	68	83	Eén maand tot — dan één jaar.
1 an à moins de 3 ans ...	3	6	10	9	8	14	14	7	20	1 jaar tot — dan 3 jaar.
3 ans à moins de 7 ans ...	4	5	3	6	8	5	11	10	9	3 jaar tot — dan 7 jaar.
7 ans à moins de 20 ans ..	5	3	8	10	7	3	6	10	9	7 jaar tot — dan 20 jaar.
20 ans et plus .....	98	125	147	225	161	180	175	222	201	20 jaar en ouder.
<b>Total :</b>	<b>167</b>	<b>190</b>	<b>283</b>	<b>374</b>	<b>302</b>	<b>309</b>	<b>347</b>	<b>390</b>	<b>373</b>	<b>Totaal.</b>

(a) Moins de 18 ans. — (b) Population blanche.

(a) Minder dan 18 jaar. — (b) Blanke bevolking.

**Statistique évalutive de la production végétale. — Statistiek der geraamde opbrengst van het plantenrijk.**

SPECIFICATIONS	Culture indigène — Inheemse teelt					Culture européenne — Europese teelt					OPLOSSING	
	Superficie — Oppervlakte (ha)					Superficie — Oppervlakte (ha)						
	1950	1951	1952	1953	1954	1950	1951	1952	1953	1954		
<i>Céréales.</i>												
Maïs .....	332,572	335,144	349,365	346,387	2,645	2,480	2,601	2,536	3,228	3,115	3,172	3,421
Riz .....	152,621	157,035	161,598	164,178	92	32	17	—	117	35	—	19
Froment .....	3,526	3,399	3,910	3,705	—	—	—	—	—	—	—	—
Autres céréales .....	78,294	81,018	80,441	60,966	—	—	—	24	—	—	—	—
<i>Plantes à féculés.</i>												
Manioc (racines) .....	720,852	723,791	581,424	562,518	2,946	2,528	2,849	3,507	26,567	18,803	21,343	23,447
Pommes douces .....	57,916	59,310	58,356	53,608	1,102	1,175	1,365	1,666	7,566	5,908	7,318	13,409
Pommes de terre .....	7,106	8,120	8,465	2,682	166	205	153	209	1,083	1,019	1,345	981
Autres tubercules .....	—	—	—	5,679	—	—	—	—	—	—	—	—
<i>Cultures légumineuses, fruitières et alimentaires.</i>												
Bananes .....	106,077	163,928	214,758	224,048	9,049	9,743	12,090	14,971	16,678	24,925	27,598	34,804
Pois, haricots .....	79,717	91,601	119,623	117,945	158	382	443	476	162	244	191	195
Cultures maraîchères div. ....	696	1,579	—	—	628	656	1,826	—	3,082	3,403	3,278	—
Canne à sucre .....	—	—	—	104	2,941	4,275	3,085	3,207	12,906	14,318	4,275	16,435
Arachides .....	250,757	277,337	299,173	301,674	143	258	286	157	138	139	206	206
Sésame .....	19,953	20,067	23,049	18,543	—	—	—	—	—	—	—	—
<i>Oléagineux.</i>												
Elais plantation .....	—	—	—	64,556	—	—	—	109,300	—	—	—	179,524
Elais palmiers natur. ....	—	—	—	—	—	—	—	58,028	—	—	—	(1)
Amandes palmistes .....	—	—	—	—	—	—	—	—	—	—	—	118,837(2)
<i>Grandes cultures.</i>												
Café vert robusta (a) .....	3,802	4,503	5,084	5,697	36,150	37,645	38,404	40,332	16,339	16,796	16,082	20,744
Café vert arabica (a) .....	—	—	1,228	1,063	8,858	9,220	9,203	9,560	2,665	3,136	3,336	3,346
Cacao (a) .....	62	62	72	579	6,214	6,704	7,989	20,161	1,785	2,138	2,065	2,346
Caoutchouc (a) .....	5,086	6,017	9,561	10,669	28,238	34,457	40,703	43,774	8,997	12,368	16,206	20,410
Coton non égrené .....	328,543	344,952	363,421	363,491	—	250	—	—	—	142	—	—
Sisal, jute, etc. ....	21,901	22,672	20,387	11,738	878	928	872	872	6	163	126	177
Thé .....	—	—	—	—	1,146	1,474	1,783	2,259	182	198	279	412
Quinquina .....	78	79	—	—	6,077	6,230	5,909	6,387	1,772	1,916	1,644	1,684
Pyréthre .....	30	30	—	—	2,938	2,868	3,173	4,233	689	674	997	947

(a) Plantations en rapport.

(1) Huile de palme de production indigène de production plant. europ. 9,198 65,865 179,524  
 provenant de fruits indigènes 104,961  
 (2) Palmistes de production indigène 53,411 118,837  
 de production plant. europ. 21,045 44,381  
 provenant de fruits indigènes

(a) Opbrengende plantages.

(1) Palmolie — inlandsche productie 9,198 65,865 179,524  
 van Europese plantages 104,961  
 (2) Palmnoten — inlandsche productie 53,411 118,837  
 van Europese plantages 21,045 44,381  
 van inlandsche vruchten

Relevé des entreprises industrielles européennes et indigènes par province en 1953.  
Opgave van de Europese en inlandse nijverheidsondernemingen per provincie in 1953.

SPECIFICATIONS	Léopold-ville Leopoldstad		Equateur Evenaar		Province Orientale Oostelijke provincie		Kivu Kivu		Katanga Katanga		Kasai Kasai		To- taux 1953		OPSOMMING
	non indigène niet inlandse	indigène inlandse	non indigène niet inlandse	indigène inlandse	non indigène niet inlandse	indigène inlandse	non indigène niet inlandse	indigène inlandse	non indigène niet inlandse	indigène inlandse	non indigène niet inlandse	indigène inlandse	To- talen 1953		
<b>Industries extractives.</b>														<b>Bodemindustrie.</b>	
Mines .....	—	—	—	—	17	—	86	—	29	—	6	—	138	Mijnen.	
Minères et carrières .....	46	—	20	—	19	8	61	7	168	8	15	1	348	Gravertijen en groeven.	
Préparation des minerais .....	—	—	—	—	—	—	48	—	88	—	8	—	94	Bereiding van de ertsen.	
Métallurgie, fonderies, forges .....	9	—	—	—	21	1	6	2	89	—	—	—	78	Metaalnijverh., smelterij, smederijen.	
Prospectons minières .....	3	—	—	—	—	—	22	—	9	—	—	—	34	Mijnprospecties.	
<i>Total :</i>	58	—	20	—	57	4	223	9	283	8	29	1	692	<i>Totaal.</i>	
<b>Exploitations et industries agricoles</b>														<b>Landboubed. en landbouwnijverh.</b>	
Cultures du sol .....	356	224	248	56	816	24	788	22	56	27	65	27	2.184	Landbouw.	
Elevage .....	121	17	76	10	184	19	84	11	204	26	26	—	728	Veeveelt.	
Chasse et pêche .....	9	1	—	1	17	35	18	18	87	41	29	—	201	Jacht en visvangst.	
Industries forestières, coupes de bois .....	133	41	54	7	162	10	286	23	154	17	57	22	966	Bosbouw, ontginningen en uitroeling.	
Traitement des produits agricoles :	Bewerking van de landbouwprod. ;														
Café .....	24	—	67	5	90	—	68	—	6	—	22	7	289	Koffie.	
Cacao .....	6	—	31	—	25	—	—	—	—	—	1	—	63	Cacao.	
Caoutchouc .....	12	—	44	8	36	3	2	—	—	—	3	1	104	Rubber.	
Pyrèthre et Derris .....	—	—	—	—	—	—	3	—	—	—	—	—	3	Pyrethre en Derris.	
Plantes à parfum .....	—	—	—	—	—	—	—	—	—	—	—	—	—	Geurplanten.	
Tabac .....	—	—	—	—	1	8	1	—	8	—	1	—	14	Tabak.	
Huilleries mécaniques .....	126	1	79	—	97	1	16	1	8	1	60	7	469	Mechanische olieslagerijen.	
Huilleries à bras .....	18	—	47	7	—	—	—	—	—	—	—	—	—	Handolieslagerijen.	
Minoteries .....	10	71	1	—	2	—	27	2	82	1	11	5	162	Meelfabrieken.	
Rizeries .....	3	—	28	1	62	—	27	1	3	—	18	—	138	Rijstpellerijen.	
Usines à thé .....	—	—	—	—	—	—	8	—	—	—	—	—	8	Theefabrieken.	
<i>Total :</i>	818	355	670	90	942	100	1.308	73	503	113	288	69	5.329	<i>Totaal.</i>	
<b>Industries mécaniques.</b>														<b>Mechanische nijverheden.</b>	
Machines et moteurs (montage) ...	6	—	7	—	11	—	6	—	47	—	—	—	77	Machines en motors (monteren).	
Chantiers navals .....	8	—	3	—	1	—	1	—	6	4	—	—	23	Scheepswerven.	
Ateliers de chemin de fer .....	3	—	—	—	4	—	2	—	13	—	4	—	26	Spoorwegwerkplaatsen.	
Industrie auto (garages, réparations, montage) .....	52	—	14	—	58	—	31	1	81	1	18	—	256	Autonijverheid (bergplaatsen, her- stellingen, monteren).	
Industrie cycle (montage) .....	9	—	—	—	7	—	—	—	70	2	—	—	88	Rijwiellindustrie (monteren).	
Tôlerie, tréfilerie, clouterie .....	1	—	—	—	1	—	—	—	11	—	—	—	13	Vervaardiging van plaatijzer en draadtrekkerijen.	
Outill., install., menuiseries mécan. Fabrication de fûts, bidons, malles en fer, ustensiles de ménage .....	31	3	—	—	—	—	5	—	18	—	4	—	61	Inrichtingsgereedschappen.	
en fer, ustensiles de ménage .....	5	—	—	—	4	2	1	—	2	—	—	—	14	Fabricatie van vaten, kannen, ijze- ren koffers, enz.	
<i>Total :</i>	115	3	24	—	86	2	46	1	248	7	26	—	558	<i>Totaal.</i>	
<b>Construction, ameublement.</b>														<b>Bouw- en meubelbedrijven.</b>	
Briqueteries, tuileries, céramiques ..	23	—	38	6	116	1	177	15	171	3	19	—	569	Steen- en pannenbakkerijen, kera- mische nijverheid.	
Cimenteries .....	1	—	—	—	—	—	—	—	8	—	—	—	4	Cementfabrieken.	
Fours à chaux .....	2	5	—	—	4	3	23	7	17	8	1	2	67	Kalkovens.	
Fibrociment, éternit, objets en béton ..	16	12	4	—	7	—	7	—	11	—	4	—	61	Vezelcement, eternit, voorwerpen in beton.	
Entreprises de construction .....	118	2	11	—	51	—	56	4	201	1	24	—	463	Bouwondernemingen.	
Travail du bois, scieries .....	120	8	38	25	124	8	139	49	102	147	44	1	850	Houtbewerking, zagerijen.	
Plomberie .....	13	—	—	—	3	—	10	—	20	—	3	—	49	Loodgieterijen.	
Peinture, décoration .....	6	—	—	—	6	—	4	—	21	—	2	—	39	Schilderwerk, verfraaiingswerken.	
Falenoerie .....	1	—	—	—	—	—	—	—	—	—	—	—	1	Plateefabrieken.	
<i>Total :</i>	295	27	91	31	311	7	466	75	546	154	97	3	2.103	<i>Totaal.</i>	
<b>Textiles, vêtements, chaussures, culr.</b>														<b>Textiel, kleding, schoenen, leder.</b>	
Egrenage du coton .....	—	—	14	—	47	—	10	—	15	—	21	—	107	Afristing van katoen.	
Usines textiles .....	2	—	—	—	—	—	1	—	4	—	—	—	7	Textielfabrieken.	
Cordes, fibres .....	2	—	—	—	5	—	1	—	1	—	—	—	9	Koorden, vezels.	
Sacs .....	2	—	—	—	—	—	—	—	2	—	—	—	4	Zakken.	
Confections .....	7	—	2	2	4	—	18	19	19	—	5	—	71	Confectie.	
Bonneteries .....	2	—	—	—	—	—	1	—	5	—	—	—	8	Breigoedfabrieken.	
Tanneries, peaux .....	1	—	—	—	2	—	5	—	2	3	2	—	15	Looierijen, huiden.	
Chaussures (fabriques) .....	1	—	—	—	—	—	—	—	—	—	—	—	1	Schoenen (fabrieken).	
Cordonneries .....	7	—	1	6	4	11	5	46	26	31	1	—	138	Schoenmakerijen.	
Sériciculture .....	—	—	—	—	2	—	—	—	—	—	—	—	2	Zijdewormteelt.	
Nettoyage de fibres .....	20	—	—	—	—	—	—	—	—	—	—	—	29	Reinigen van vezels.	
<i>Total</i>	53	—	17	8	64	11	36	65	74	34	29	—	391	<i>Totaal.</i>	

Relevé des entreprises industrielles européennes et indigènes par province en 1953 (suite).  
Opgave van de Europese en inlandse nijverheidsondernemingen per provincie in 1953 (vervolg).

SPECIFICATIONS	Léopold-ville Leopoldstad		Equateur Evenaar		Province Orientale Oostelijke provincie		Kivu Kivu		Katanga Katanga		Kasai Kasai		To-taux 1953		OPSOMMING
	non indigène niet inlandse	indigène inlandse	non indigène niet inlandse	indigène inlandse	non indigène niet inlandse	indigène inlandse	non indigène niet inlandse	indigène inlandse	non indigène niet inlandse	indigène inlandse	non indigène niet inlandse	indigène inlandse	To-taux 1953		
<b>Industries chimiques.</b>															
Poudres et explosifs .....	—	—	—	—	—	—	—	—	2	—	—	—	—	2	Scheikundige nijverheden.
Huiles minérales, carburants .....	5	—	—	—	—	—	—	—	—	—	—	—	—	5	Kruit en springstoffen.
Produits chimiques industriels .....	5	—	—	—	4	—	—	—	6	—	—	—	—	15	Minerale oliën, brandstoffen.
Engrais chimiques .....	—	—	—	—	—	—	—	—	1	—	—	—	—	1	Scheikundige producten.
Produits de distillation .....	—	—	—	—	9	—	15	—	—	—	—	—	—	24	Scheikundige meststoffen.
Produits pharmaceutiques .....	—	—	—	—	7	—	1	—	—	—	—	—	—	8	Distilleerproducten.
Savonneries .....	8	—	13	—	19	—	7	—	8	—	5	—	—	60	Pharmaceutische producten.
Vernis et couleurs .....	4	—	—	—	—	—	—	—	2	—	—	—	—	6	Zeepladerijen.
Pyrogénéation copal .....	1	—	—	—	—	—	—	—	—	—	—	—	—	1	Vernissen en verven.
<b>Total</b>	<b>23</b>	<b>—</b>	<b>13</b>	<b>—</b>	<b>39</b>	<b>—</b>	<b>23</b>	<b>—</b>	<b>19</b>	<b>—</b>	<b>5</b>	<b>—</b>	<b>—</b>	<b>122</b>	Pyrogenatie copal.
<b>Electricité, eau, énergie.</b>															
Centrales électriques .....	19	—	1	—	35	—	29	—	27	—	5	—	—	116	Totaal.
Lignes de distribution haute tension .....	2	—	1	—	12	—	6	—	21	—	4	—	—	46	Electriciteit, water, drijfkraan.
Distribution d'eau .....	14	—	1	—	7	—	15	—	20	—	5	—	—	62	Electrische centrales.
Gazogènes, groupes électrogènes .....	56	—	25	—	97	—	814	—	68	5	25	—	—	590	Verdelingslijnen in hoogspanning.
Installations électriques, radio, bobinage .....	44	—	2	—	6	—	81	—	28	—	—	—	—	111	Waterverdeling.
<b>Total</b>	<b>135</b>	<b>—</b>	<b>30</b>	<b>—</b>	<b>157</b>	<b>—</b>	<b>395</b>	<b>—</b>	<b>164</b>	<b>5</b>	<b>39</b>	<b>—</b>	<b>—</b>	<b>925</b>	Gasgeneratoren, electriciteitontwikkelingsgroepen.
<b>Industries alimentaires.</b>															
Lait, beurre, fromage .....	2	—	—	—	32	1	35	5	188	2	8	—	—	228	Electrische inrichtingen, radio, bobinieren.
Brasseries .....	1	—	—	—	1	—	1	—	3	—	1	—	—	7	Totaal.
Limonades, eaux gazeuses .....	8	—	2	—	8	—	5	—	17	—	4	—	—	89	Voedingswarenberedding.
Glace artificielle .....	4	—	1	—	1	—	2	—	17	—	3	—	—	28	Melk, boter, kaas.
Frigos .....	5	—	4	—	2	—	4	—	14	—	1	—	—	30	Brouwerijen.
Préparation du poisson .....	—	—	—	—	5	86	24	6	65	100	—	—	—	334	Limonades, spuitwater.
Préparation de la viande .....	21	1	6	—	4	—	1	—	43	—	18	7	—	28	Kunstijs.
Toréfaction de café .....	7	—	2	—	—	—	—	—	18	—	1	—	—	28	Koelkasten.
Sucreries .....	1	—	—	—	—	—	—	—	—	—	—	—	—	1	Bereiden van vis.
Boulangeries, pâtisseries .....	48	11	8	—	16	6	14	44	68	2	4	1	—	222	Bereiden van vlees.
Confiseries, crémeries .....	8	—	—	—	—	—	1	—	4	—	—	—	—	18	Koffiebrandrijen.
Industrie hôtelière, restauration .....	40	71	18	—	79	5	49	51	81	8	22	—	—	428	Suikerfabrieken.
Pâtes alimentaires .....	—	—	—	—	—	—	—	—	2	—	—	—	—	2	Suikerfabrieken.
Margarineries .....	2	—	—	—	—	—	—	—	—	—	—	—	—	2	Brood- en banketbakkerijen.
Chocolateries .....	—	—	—	—	—	—	—	—	1	—	—	—	—	1	Suikerbakkerijen, melkerijen.
Confitureries .....	—	—	—	—	—	—	—	—	—	—	—	—	—	0	Hotelnijverheid, restauratiebedrijf.
Biscuiteries .....	3	—	—	—	—	—	1	—	—	—	—	—	—	4	Voedingsdegen.
<b>Total</b>	<b>159</b>	<b>83</b>	<b>36</b>	<b>—</b>	<b>143</b>	<b>48</b>	<b>137</b>	<b>108</b>	<b>466</b>	<b>112</b>	<b>62</b>	<b>8</b>	<b>1,362</b>	<b>4</b>	Margarinefabrieken.
<b>Transports.</b>															
Fluviaux .....	11	—	11	—	3	—	18	—	4	—	4	—	—	51	Chocoladefabrieken.
Chemins de fer .....	2	—	—	—	2	—	4	—	2	—	1	—	—	11	Jamfabrieken.
Automobiles (taxis) .....	95	44	20	14	56	8	110	60	152	6	19	18	—	592	Biscuitfabrieken.
Aériens .....	3	—	1	—	2	—	3	—	1	—	1	—	—	11	Totaal.
<b>Total</b>	<b>111</b>	<b>44</b>	<b>32</b>	<b>14</b>	<b>63</b>	<b>3</b>	<b>135</b>	<b>60</b>	<b>159</b>	<b>6</b>	<b>25</b>	<b>13</b>	<b>665</b>	<b>11</b>	Vervoer.
<b>Industries divers.</b>															
Fabriques de matelas .....	3	—	—	—	—	—	—	—	—	—	—	—	—	3	Diverse industrieën.
Bouteilleries .....	1	—	—	—	—	—	—	—	—	—	—	—	—	1	Matrassenfabrieken.
Brosseries .....	—	—	—	—	—	—	1	—	—	—	—	—	—	1	Flessenfabrieken.
Objets en plastique .....	—	—	—	—	—	—	—	—	1	—	—	—	—	1	Borstelfabrieken.
Bougies .....	—	—	—	—	—	—	—	—	1	—	—	—	—	1	Voorwerpen in plastic.
Tapis .....	1	1	1	—	1	2	1	—	—	—	1	—	—	8	Kaarsen.
Fabriques de parfums .....	3	—	—	—	1	—	—	—	5	—	—	—	—	9	Tapijten.
Blanchisseries .....	4	—	—	—	3	—	2	—	5	—	—	—	—	14	Parfumfabrieken.
Fabriques de valises et objets en cuir .....	—	—	—	—	1	—	—	—	5	—	—	—	—	6	Wasserijen.
Horlogeries, bijouteries .....	9	4	—	—	11	—	3	—	24	—	1	—	—	52	Valiesfabrieken en fabrieken van lederen voorwerpen.
Imprimeries, reliures .....	12	—	7	—	13	1	6	—	14	1	3	—	—	57	Uurwerkmakerijen en juweelhandel.
Cinéma .....	16	5	4	—	29	—	18	8	28	—	14	—	—	122	Drukkerij, boekbinderij.
Photographie .....	12	27	2	—	6	1	5	8	14	20	2	—	—	97	Bioskopen.
Mécanographie .....	6	1	—	—	4	—	8	—	6	—	—	—	—	20	Fotografie.
Charbon de bois .....	—	—	—	—	4	—	2	—	5	421	—	—	—	432	Mecanografie.
Divers .....	17	3	1	—	9	8	84	26	18	7	1	4	—	123	Houtskool.
<b>Total</b>	<b>84</b>	<b>41</b>	<b>15</b>	<b>—</b>	<b>82</b>	<b>7</b>	<b>75</b>	<b>42</b>	<b>126</b>	<b>449</b>	<b>22</b>	<b>4</b>	<b>947</b>	<b>11</b>	Allerlei.
<b>Totaal.</b>															

**Production des industries minières et métallurgiques.**  
**Productie der mijnen en der ertsnijverheid.**  
 (Congo belge et Ruanda-Urundi. — Belgisch-Kongo en Ruanda-Urundi.)

SPECIFICATIONS	1940	1941	1942	1943	1944	1945	1946	OPSOMMING
<b>Quantités. — Hoeveelheden.</b>								
Cadmium (kg) .....	—	3,086	27,000	23,094	21,544	18,213	16,571	Cadmium (kg).
Argent (kg) .....	110,000	108,000	122,000	97,000	85,000	129,000	157,000	Zilver (kg).
Or fin (kg) .....	17,400	17,500	16,000	14,053	11,327	10,789	10,305	Fijn goud (kg).
Diamants (1,000 carats) .	9,603	5,866	6,018	4,882	7,533	10,386	6,033	Diamant (1,000 karaat).
Etain (t) .....	12,450	16,000	16,050	17,298	17,128	17,323	14,470	Tin (t).
Cuivre (t) .....	148,804	162,200	166,000	156,850	165,500	160,211	143,885	Koper (t).
Plomb (t) .....	1,554	387	1,178	484	633	715	1,048	Lood (t).
Zinc (t) .....	11,063	15,031	8,692	21,092	16,405	24,848	36,258	Zink (t).
Tantalo-Columbite (t) ...	268	208	127	151	294	198	168	Tantalium-Columbiet (t).
Charbon (t) .....	23,500	30,500	43,300	70,330	48,800	50,300	102,000	Steenkolen (t).
Cobalt (t) .....	1,012	1,255	1,934	2,009	1,818	2,805	2,156	Kobalt (t).
Manganèse (t) .....	9,183	15,571	14,492	8,879	1,492	—	—	Mangaan (t).
Wolframite (t) .....	55	105	270	244	371	434	390	Wolframiet (t).

SPECIFICATIONS	1947	1948	1949	1950	1951	1952	1953	OPSOMMING
Cadmium (kg) .....	26,040	18,056	24,635	29,668	24,316	20,506	32,000	Cadmium (kg).
Argent (kg) .....	126,000	118,000	141,500	138,720	118,046	147,034	154,000	Zilver (kg).
Or fin (kg) .....	9,376	9,324	10,384	10,557	10,958	11,469	11,540	Fijn goud (kg).
Diamants (1,000 carats).	5,475	5,825	9,650	10,148	10,564	11,609	12,580	Diamant (1,000 karaat).
Etain (t) .....	12,610	13,064	13,981	13,680	13,888	14,003	16,200	Tin (t).
Cuivre (t) .....	150,840	155,481	141,399	175,920	191,959	205,749	214,148	Koper (t).
Plomb (t) .....	837	501	225	—	—	—	—	Lood (t).
Zinc (t) .....	41,088	46,584	55,420	74,805	88,705	98,948	125,796	Zink (t).
Tantalo-Columbite (t) ..	157	145	116	135	96	220	283	Tantalium-Columbiet (t).
Charbon (t) .....	102,100	117,494	152,370	159,967	217,900	252,885	315,198	Steenkolen (t).
Cobalt (t) .....	3,590	3,600	4,403	5,148	5,715	6,831	8,278	Kobalt (t).
Manganèse (t) .....	4,260	6,382	6,123	8,495	35,472	63,989	108,332	Mangaan (t).
Wolframite (t) .....	177	219	332	197	396	630	830	Wolframiet (t).
Fonte (t) .....	406	141	—	—	—	—	—	Gietijzer (t).
Bismuth (kg) .....	1,164	652	772	954	322	672	—	Bismuth (kg).
Bastnaésite (t) .....	—	25	44	54	124	214	367	Bastnaésite (t).
Bitume (t) .....	—	—	9	66	226	69	197	Teer (t).
Sel (t) .....	—	—	—	550	550	620	810	Zout (t).

## Commerce spécial de l'Union douanière du Congo belge et du Ruanda-Urundi (1).

### Speciale handel der tolonie van Belgisch-Kongo en Ruanda-Urundi (1).

#### I. Exportations par groupes de marchandises. — I. Uitvoer naar goederengroepen.

GROUPES DE MARCHANDISES	1953		GOEDERENGROEPEN
	Quantités Hoeveelheden (t)	Valeurs Waarden (1,000 F)	
Produits agricoles .....	395,093	5,262,373	Landbouwproducten.
Produits industriels .....	217,265	1,958,508	Nijverheidsproducten.
Produits miniers .....	564,678	13,108,838	Mijnproducten.
Produits animaux .....	1,843	108,159	Dierlijke producten.
Réexportation .....	5,399	147,875	Wederuitvoer.
<b>Total :</b>	<b>1,184,278</b>	<b>20,585,753</b>	<b>Totaal.</b>

#### II. Importations et exportations par pays de provenance ou de destination.

#### II. Invoer en uitvoer volgens het land van herkomst of van bestemming.

PAYS*	Importations — Invoer 1953		Exportations — Uitvoer 1953		LANDEN
	Quantités Hoeveelheden (t)	Valeurs Waarden (1,000 F)	Quantités Hoeveelheden (t)	Valeurs Waarden (1,000 F)	
Allemagne .....	27,969	806,497	92,171	603,431	Duitsland.
Angleterre .....	27,868	1,262,475	22,971	1,501,701	Engeland.
Belgique .....	527,263	6,934,376	483,959	8,160,944	België.
Danemark .....	2,313	54,061	12,563	88,434	Denemarken.
Espagne .....	1,364	4,543	811	6,078	Spanje.
Finlande .....	276	2,962	66	3,024	Finland.
France .....	91,745	612,572	36,020	1,053,535	Frankrijk.
Hongrie .....	234	7,570	—	—	Hongarije.
Italie .....	54,996	366,636	17,171	526,592	Italië.
Luxembourg (Grand-Duché) .....	30,172	267,411	42	467	Luxemburg (Groot-Hertogdom).
Norvège .....	3,343	29,145	1,066	47,596	Noorwegen.
Pays-Bas .....	13,677	536,872	2,956	32,865	Nederland.
Portugal .....	6,952	105,196	8	321	Portugal.
Suède .....	3,811	87,034	6,650	162,590	Zweden.
Suisse .....	4,913	326,986	1,284	17,602	Zwitserland.
Tchécoslovaquie .....	1,618	36,776	102	4,888	Tsjechoslowakije.
Afrique Equatoriale Française .....	5,197	53,297	6,627	87,632	Frans Equatoriaal Afrika
Angola .....	24,940	138,185	1,289	29,933	Angola.
Iles du Cap Vert .....	9,017	10,560	—	—	Kaap Verde Eilanden.
Kenya et Uganda .....	10,455	130,487	1,746	78,219	Kenia en Oeganda.
Nyassaland britannique .....	1,186	27,875	36	325	Brits Nyassaland.
Rhodésie .....	98,821	206,201	25,241	82,546	Rhodesia.
Soudan anglo-égyptien .....	1,631	12,872	1,629	43,300	Anglo-Egyptisch Soedan.
Tanganyika .....	13,774	66,174	842	24,355	Tanganika.
Union Sud-Africaine .....	84,278	600,507	13,711	215,085	Zuid-Afrikaanse Unie.
Argentine .....	297	9,409	....	1	Argentinië.
Canada .....	11,937	124,947	263	3,259	Canada.
Mexique .....	37	4,219	2,277	17,418	Mexico.
Etats-Unis d'Amérique .....	173,561	4,177,050	67,259	1,807,616	Verenigde Staten.
Aden .....	5,170	18,933	....	2	Aden.
Chine .....	299	12,154	—	—	China.
Inde .....	1,278	36,658	—	—	India.
Indonésie .....	1,405	9,429	....	1	Indonesië.
Iran .....	1	47	—	—	Iran.
Japon .....	4,102	413,931	84	856	Japan.
Australie .....	461	9,490	76	3,607	Australië.
Iles Canaries .....	9,912	76,179	—	—	Kanarische eilanden.
Mozambique .....	32,050	22,134	5	558	Mozambique.
Trinité et Tobago .....	12,358	24,549	—	—	Trinidad en Tobago.
Antilles Néerlandaises .....	110,960	206,366	—	—	Nederlandse Antillen.
<b>Total :</b>	<b>1,411,641</b>	<b>17,832,765</b>	<b>798,925</b>	<b>14,604,781</b>	<b>Totaal.</b>
Autres pays .....	13,880	167,605	380,161	5,833,097	Andere landen.
<b>Total :</b>	<b>1,425,521</b>	<b>18,000,370</b>	<b>1,179,086</b>	<b>20,437,878</b>	<b>Totaal.</b>
Réexportations .....	—	—	5,399	147,875	Wederuitvoer.
<b>Total général :</b>	—	—	<b>1,184,485</b>	<b>20,585,753</b>	<b>Algemeen totaal.</b>

N.B. — Les pays de destination indiqués dans le présent tableau sont ceux vers lesquels les marchandises sont expédiées de l'Union douanière du Congo belge et du Ruanda-Urundi, la destination définitive restant inconnue.

(1) Union douanière réalisée à partir du 1-1-1948.

N.B. — De in deze tabel aangeduide landen van bestemming zijn die waarheen de koopwaren van uit de Tolonie van Belgisch-Kongo en Ruanda-Urundi verzonden werden, daar de eindbestemming onbekend is.

(1) Tolonie verwezenlijkt vanaf 1-1-1948.

**Union douanière du Congo belge et du Ruanda-Urundi.  
Tolonie van Belgisch-Kongo en Ruanda-Urundi.**

Commerce spécial — 1953 — Speciale handel

Exportations. — Uitvoer.

MARCHANDISES	U.E.B.L. B.L.E.U.	Etats-Unis d'Amérique Verenigde Sta- ten van Amerika	Royaume Uni Verenigd Koninkrijk	Allemagne Duitsland	Union Sud- Africaine Zuid-Afrikaanse Unie	France Frankrijk	Italie Italië	Rhodésie du Nord Noord Rhodesia	Autres pays Andere landen	Total Totaal	GOEDEREN
<b>Quantités (tonnes) — Hoeveelheden (tonnen).</b>											
Peaux .....	866	185	81	2	9	27	138	10	167	1,485	Huiden.
Bois .....	93,779	4,928	4,020	19,924	2,585	7	165	15,413	1,642	142,463	Hout.
Cacao .....	2,330	—	—	302	—	—	5	—	—	2,637	Cacao.
Café .....	12,593	10,094	3,151	1,407	385	107	3,417	—	2,794	33,948	Koffie.
Caoutchouc ....	11,192	5,106	194	639	—	287	173	—	494	18,085	Rubber.
Copal .....	1,727	802	2,015	270	187	201	30	—	145	5,377	Kopal.
Coton .....	37,143	—	7,256	—	—	—	—	—	2,673	47,072	Katoen.
Urena-Lobata ..	3,046	8	—	1,133	—	—	10	—	1	4,198	Urena-Lobata.
Mais .....	2,535	—	—	985	41	—	—	121	895	4,577	Mais.
Manioc .....	2,668	—	—	5,699	—	—	—	3,154	713	12,234	Maniok.
Noix palmistes ..	48,690	—	—	25,963	—	3,284	—	—	10,585	88,522	Palmpitten.
Huile d'arachide	7,403	—	—	1,126	—	—	—	—	232	8,761	Aardnootolie.
Huile de palme .	71,699	26,508	625	18,408	893	2,311	1,653	536	4,482	127,115	Palmolie.
Huile depalmistes	6,554	3,133	—	516	2,831	—	1,178	202	1,851	16,265	Palmpittenolie.
Diamants .....	—	—	3	—	—	—	—	—	—	3	Diamanten.
Prod. cobaltif. ..	6,247	6,892	399	—	—	—	—	—	—	13,538	Cobalthoud.prod.
Cuivre .....	137,121	6,972	5,180	—	3,545	33,541	11,176	—	11,025	208,560	Koper.
Etain .....	1,294	1,554	—	—	36	—	—	—	20	2,904	Tin.
Min. de mangan.	327	147,834	—	28,547	—	—	7,000	—	—	183,708	Mangaanerts.
Min. d'étain ....	16,688	4,074	26	—	—	—	—	—	133	20,921	Tinerts.
Min. de zinc ....	116,943	340	—	186	—	8,100	—	—	—	125,569	Zinkerts.
Or .....	14	—	—	—	—	—	—	—	—	14	Goud.
Zinc .....	—	2,835	1,454	—	64	—	—	—	1,562	5,915	Zink.
Autres produits .	59,484	5,039	1,536	15,611	3,135	700	1,247	491	17,765	105,008	Andere product.
<b>Total :</b>	<b>640,343</b>	<b>226,304</b>	<b>25,940</b>	<b>120,718</b>	<b>13,711</b>	<b>48,565</b>	<b>26,192</b>	<b>19,927</b>	<b>57,179</b>	<b>1,178,879</b>	<b>Totaal.</b>

**Valeurs (1,000 F) — Waarden (1,000 F).**

Peaux .....	29,996	13,334	2,769	131	325	952	4,723	333	6,255	58,818	Huiden.
Bois .....	172,427	44,843	17,326	30,515	6,987	64	157	18,231	6,322	296,872	Hout.
Cacao .....	76,268	—	—	9,881	—	—	169	—	—	86,318	Cacao.
Café .....	603,269	520,746	146,595	81,928	18,564	4,860	159,800	—	138,954	1,674,716	Koffie.
Caoutchouc ....	254,689	114,532	4,687	14,443	2	6,087	3,827	—	11,646	409,913	Rubber.
Copal .....	13,822	6,768	16,513	2,160	1,944	1,459	272	—	1,341	44,279	Kopal.
Coton .....	1,449,845	—	297,863	—	—	—	—	—	103,972	1,851,680	Katoen.
Urena-Lobata ..	31,329	84	—	11,536	—	—	102	—	1	43,052	Urena-Lobata.
Mais .....	7,810	—	—	3,023	125	—	—	368	2,710	14,036	Mais.
Manioc .....	7,690	—	—	18,153	—	—	—	12,098	2,170	40,111	Maniok.
Noix palmistes ..	342,924	—	—	179,488	—	24,962	—	—	73,821	621,195	Palmpitten.
Huile d'arachide	114,101	—	—	17,897	—	—	—	—	3,464	135,462	Aardnootolie.
Huile de palme .	613,475	228,650	4,925	159,891	7,380	20,257	13,887	4,087	35,878	1,088,430	Palmolie.
Huile depalmistes	90,763	42,972	—	7,353	35,776	—	14,309	2,825	23,326	217,324	Palmpittenolie.
Diamants .....	976	—	856,827	—	—	—	—	—	—	857,803	Diamanten.
Prod. cobaltif. ..	521,073	1,273,878	97,751	—	—	—	—	—	—	1,892,702	Cobalthoud.prod.
Cuivre .....	4,469,697	236,088	166,129	—	121,821	1,127,315	385,884	—	367,266	6,874,200	Koper.
Etain .....	151,950	162,642	—	—	4,126	—	—	—	2,420	321,138	Tin.
Min. de mangan.	487	220,081	—	42,498	—	—	10,421	—	—	273,487	Mangaanerts.
Min. d'étain ....	1,325,647	324,617	2,075	—	—	—	—	—	10,518	1,662,857	Tinerts.
Min. de zinc ....	250,245	750	—	714	—	18,268	—	—	—	269,977	Zinkerts.
Or .....	665,800	—	—	—	—	—	—	—	—	665,800	Goud.
Zinc .....	—	22,403	11,241	—	402	—	—	—	12,077	46,123	Zink.
Autres produits .	498,924	159,587	22,983	66,318	17,633	10,480	10,456	4,385	200,819	991,585	Andere product.
<b>Total :</b>	<b>11,693,207</b>	<b>3,371,975</b>	<b>1,647,684</b>	<b>645,929</b>	<b>215,085</b>	<b>1,214,704</b>	<b>604,007</b>	<b>42,327</b>	<b>1,002,960</b>	<b>20,437,878</b>	<b>Totaal.</b>

N.B. — Les pays de destination indiqués dans le tableau ci-dessus sont ceux vers lesquels les marchandises sont expédiées du Congo belge, la destination définitive restant inconnue.

(a) Principalement objets d'alimentation, boissons et produits fabriqués.

N.B. — De in deze tabel aangeduide landen van bestemming zijn die, waarheen de koopwaren van uit Belgisch-Kongo verzonden werden daar de eindbestemming onbekend is.

(a) Voornamelijk dranken, fabriekaten en voedingswaren.



**Navigation fluviale - Transports sur le Bas-Fleuve (α).  
Riviervaart - Vervoer op de Beneden-Stroom (α).**

ANNEES	Voyageurs — Reizigers									Marchandises (t) Goederen (b)		
	Montée — Stroomopwaarts			Descente — Stroomafwaarts			Total — Totaal			Montée Stroomopwaarts	Descente Stroomafwaarts	Total Totaal
	1 <sup>e</sup> classe 1 <sup>e</sup> klasse	2 <sup>e</sup> classe 2 <sup>e</sup> klasse	Total Totaal	1 <sup>e</sup> classe 1 <sup>e</sup> klasse	2 <sup>e</sup> classe 2 <sup>e</sup> klasse	Total Totaal	1 <sup>e</sup> classe 1 <sup>e</sup> klasse	2 <sup>e</sup> classe 2 <sup>e</sup> klasse	Total Totaal			
1949	759	7,739	8,498	1,008	7,088	8,096	1,767	14,827	16,594	1,223	3,880	5,103
1950	674	7,062	7,736	1,094	6,730	7,824	1,768	13,792	15,560	1,037	2,776	3,813
1951	725	7,080	7,805	948	6,604	7,552	1,673	13,684	15,357	710	2,850	3,560
1952	892	7,922	8,814	1,151	7,695	8,846	2,043	15,617	17,660	932	4,049	4,981
1953	590	6,963	7,553	867	8,809	9,676	1,457	15,772	17,229	240	1,459	1,699

**Navigation fluviale. - Transports sur le Haut-Fleuve.  
Riviervaart. - Verkeer op de Bovenstroom.**

Mouvement du port de Léopoldville. — Havenverkeer te Leopoldstad

ANNEES	Voyageurs — Reizigers									Marchandises Goederen (t)		
	Montée — Stroomopwaarts			Descente — Stroomafwaarts			Total — Totaal			Montée Stroomopwaarts	Descente Stroomafwaarts	Total Totaal
	Passagers européens Europese passagiers	Passagers de couleur Kleur- lingen	Total Totaal	Passagers européens Europese passagiers	Passagers de couleur Kleur- lingen	Total Totaal	Passagers européens Europese passagiers	Passagers de couleur Kleur- lingen	Total Totaal			
1949	1,870	7,559	9,429	1,937	10,719	12,656	3,807	18,278	22,085	332,768	434,869	767,637
1950	2,178	7,774	9,952	2,270	8,853	11,123	4,448	16,627	21,075	382,937	506,844	889,781
1951	2,179	10,623	12,802	1,686	12,558	14,244	3,865	23,181	27,046	442,070	562,227	1,004,297
1952	2,533	13,652	16,185	2,011	14,208	16,219	4,544	27,860	32,404	573,768	614,572	1,188,340

**Services fluviaux Otraco. - Riviervaartdiensten Otraco.**

ANNEES	Passagers — Passagiers			Marchandises — Goederen (1)					
	blancs blanke	noirs zwarte	Total Totaal	Kasai	Kwilu	Lac Léopold II Leopold II Meer	Sankuru	Autres voies fluviales Andere waterwegen	Total Totaal
<b>A la montée. — Stroomopwaarts.</b>									
1947	3,200	15,631	18,831	73,063	12,684	2,697	4,264	126,070	218,778
1948	3,080	12,414	15,494	97,371	20,628	2,846	5,590	165,454	291,889
1949	3,070	12,123	15,193	106,276	23,416	4,015	8,169	190,892	332,768
1950	3,099	12,527	15,626	111,255	29,493	5,844	9,819	226,526	382,937
1951	3,189	17,789	20,978	112,412	31,034	7,315	11,077	280,232	442,070
1952	2,952	21,315	24,267	151,000	39,000	9,000	13,000	349,000	561,000
1953	2,727	22,516	25,243	183,000	34,000	9,000	14,000	368,000	608,000
<b>A la descente. — Stroomafwaarts.</b>									
1947	2,523	13,892	16,415	127,301	58,428	6,388	7,120	231,607	430,844
1948	2,065	12,412	14,477	130,829	82,818	5,859	9,441	235,337	464,284
1949	3,364	18,362	21,726	123,250	66,998	5,642	9,916	229,063	434,869
1950	3,221	14,308	17,529	146,913	77,249	11,100	13,466	258,116	506,844
1951	2,299	20,830	23,129	165,822	76,274	20,571	11,989	287,571	562,227
1952	2,649	22,743	25,392	200,000	82,000	21,000	13,000	270,000	586,000
1953	2,335	24,726	27,061	210,000	87,000	24,000	15,000	305,000	641,000

**Transports par air (Sabena). — Luchtverkeer (Sabena).**

SPECIFICATIONS	1946	1947	1948	1949	1950	1951	1952	1953	OPSOMMING
Réseau congolais ..	12,650	11,833	16,731	—	33,487	—	—	—	Kongolees net.
Km parcours .....	2,645,220	2,533,168	2,451,858	3,101,944	3,221,935	4,044,998	5,366,503	6,453,774	Afgelegde km.
Pass. transport ....	19,345	19,009	17,659	24,265	29,271	37,198	47,010	63,286	Vervoerde passag.
Fret (kg) .....	337,802	542,336	1,047,294	1,399,201	1,418,122	2,244,508	3,782,992	5,704,059	Vrachtgoed (kg).
Courrier et colis postaux (kg) ....				364,914	423,892	542,573	718,832	883,344	Poststukken (kg).
t km transport. :	3,367,306	3,237,452	2,969,219	3,858,918	4,346,745	5,881,228	8,423,434	12,472,266	Vervoerde t km. :
Serv. ordin. ....	84,916,000	84,653,000	78,417,078	710,920,731	—	—	—	—	Gewone dienst.
Recettes .....	56,491,000	59,312,000	74,212,521	800,073,525	—	—	—	—	{(c) Ontvangsten.
Dépenses .....					—	—	—	—	—
Coefficient .....	66.5%	70%	66.60%	66.5%	68.1%	73.0%	77.9%	80.8%	Coefficient.

(a) Service assuré par les vapeurs de la colonie.

(b) Ayant payé le fret, tarif ordinaire.

(c) Pour l'ensemble des activités de l'Europe et de la colonie.

(a) Dienst verzekerd door de stoomschepen van de Kolonie.

(b) Bevrachting betaald, gewoon tarief.

(c) Voor de gezamenlijke werkzaamheden in Europa en de Kolonie.



## Mouvement (à l'entrée) des ports maritimes.

NATIONALITE DES BATEAUX	NOMBRE — AANTAL									
	1939	1945	1946	1947	1948	1949	1950	1951	1952	1953
<b>Banana (1).</b>										
Belges .....	15	—	—	—	—	—	—	—	—	2
Autres .....	1	—	—	—	—	—	—	—	—	—
Navires au long cours ...	16	—	—	—	—	—	—	—	—	2
Bâtiments de cabotage ..	—	—	—	—	—	—	—	—	—	1
<i>Total :</i>	16	—	—	—	—	—	—	—	—	3
<b>Boma.</b>										
Allemands .....	22	—	—	—	—	—	—	1	—	4
Américains .....	5	3	1	1	10	2	5	10	15	15
Anglais .....	2	8	7	14	17	19	30	30	19	16
Belges .....	126	11	30	50	74	89	96	89	77	104
Français .....	1	1	—	—	—	1	4	—	1	3
Italiens .....	4	—	—	—	—	3	6	4	9	5
Nippons .....	—	—	—	—	—	—	—	10	—	—
Portugais .....	—	4	1	1	2	10	13	10	13	8
Canadiens .....	—	1	1	1	2	1	—	—	—	—
Danois .....	—	1	2	2	4	1	5	3	17	28
Hollandais .....	—	1	5	5	11	6	7	1	2	1
Norvégiens .....	1	1	5	5	18	15	14	15	25	28
Suédois .....	—	—	1	1	—	4	—	3	3	3
Suisses .....	—	—	—	1	—	1	1	—	3	1
Sud-Africains .....	3	11	13	3	—	3	—	—	—	6
Grecs .....	—	—	1	—	—	1	—	—	—	—
Brésiliens .....	—	—	—	—	—	—	—	—	—	—
Espagnols .....	—	—	—	—	—	—	—	2	—	—
Argentins .....	—	—	—	—	—	1	—	—	—	—
Panaméens .....	—	—	—	—	—	—	1	—	—	—
Navires au long cours ...	164	42	67	84	138	157	182	168	184	222
Bâtiments de cabotage ..	68	57	60	52	68	54	47	8	15	23
<i>Total :</i>	232	99	127	136	206	211	229	176	199	245
<b>Matadi.</b>										
Allemands .....	24	—	—	—	—	—	—	—	17	36
Américains .....	13	7	4	18	38	24	24	22	35	37
Anglais .....	12	10	42	28	27	43	43	42	46	44
Belges .....	65	19	48	73	100	99	114	102	102	124
Français .....	—	—	3	—	5	3	14	13	20	25
Italiens .....	15	—	—	4	4	10	9	10	13	9
Nippons .....	6	—	—	—	—	—	—	—	—	1
Portugais .....	—	4	7	7	15	19	13	10	14	—
Norvégiens .....	8	17	16	34	34	41	39	43	40	42
Suédois .....	—	—	2	4	5	8	7	7	6	10
Suisses .....	—	—	—	5	3	7	8	6	10	9
Hollandais .....	2	4	5	3	15	14	13	2	3	8
Canadiens .....	—	—	—	—	9	7	1	—	1	1
Danois .....	1	—	—	—	5	3	6	4	15	22
Grecs .....	—	1	3	—	1	3	—	1	1	—
Sud-Africains .....	6	—	—	—	—	6	3	1	—	9
Espagnols .....	—	1	2	—	—	—	—	3	3	—
Brésiliens .....	—	—	—	—	—	—	—	—	—	—
Panaméens .....	—	—	—	—	—	—	—	—	3	—
Argentins .....	—	—	—	—	—	1	—	—	—	—
Chinois .....	—	—	—	—	—	—	—	—	1	—
Israéliens .....	—	—	—	—	—	—	—	—	—	2
Navires au long cours ...	152	63	132	176	261	288	294	266	330	379
Bâtiments de cabotage ..	28	136	150	117	192	159	184	52	87	189
<i>Total :</i>	180	199	282	293	453	447	478	318	417	568

(1) Depuis 1945 aucun navire au long cours ou de cabotage n'a fait escale à Banana. Les chiffres publiés précédemment sont relatifs au batelage.

## Zeehavenverkeer (aankomst).

TONNAGE NET — NETTO-TONNEMAAT										NATIONALITEIT DER SCHEPEN	
1939	1945	1946	1947	1948	1949	1950	1951	1952	1953		
<b>Banana (1).</b>											
36,575	—	—	—	—	—	—	—	—	—	3,276	Belgische.
3,516	—	—	—	—	—	—	—	—	—	—	Andere.
40,091	—	—	—	—	—	—	—	—	—	3,276	Schepen der grote vaart.
—	—	—	—	—	—	—	—	—	—	242	Kustschepen.
<b>40,091</b>	—	—	—	—	—	—	—	—	—	<b>3,518</b>	<i>Totaal.</i>
<b>Boma.</b>											
55,393	—	—	—	—	—	—	2,181	—	—	6,925	Duitse.
16,542	13,158	4,551	4,913	37,661	5,670	23,437	47,806	66,402	70,593	70,593	Amerikaanse.
8,088	11,029	24,887	55,558	62,099	54,532	76,554	74,027	60,073	53,791	53,791	Engelse.
590,398	38,097	122,261	214,659	328,704	354,712	413,612	421,220	365,395	510,558	510,558	Belgische.
3,200	131	—	—	—	1,770	13,069	—	4,380	5,109	5,109	Franse.
13,542	—	—	—	—	17,151	24,326	15,637	34,440	19,130	19,130	Italiaanse.
—	—	—	—	—	—	—	—	—	—	—	Japane.
—	6,502	1,857	2,986	6,155	8,790	10,408	7,838	10,927	6,820	6,820	Portugese.
—	4,136	4,218	4,299	8,538	4,328	—	—	—	—	—	Canadese.
—	2,394	2,152	3,855	7,339	1,525	8,962	5,071	27,034	43,198	43,198	Deense.
—	8,669	18,013	13,401	40,366	18,705	22,119	3,159	2,928	2,621	2,621	Hollandse.
2,682	2,682	13,700	8,797	31,658	36,530	37,454	31,994	42,189	60,318	60,318	Noorse.
—	—	1,019	1,723	—	6,438	—	5,138	5,438	5,135	5,135	Zweedse.
—	—	—	3,467	—	2,726	1,874	—	10,231	3,354	3,354	Zwitserse.
1,797	8,505	18,050	2,755	—	1,577	—	—	—	10,782	10,782	Zuid-Afrikaanse.
—	—	3,670	—	—	4,380	—	—	—	—	—	Griekse.
—	—	—	—	—	—	—	—	—	—	—	Braziliaanse.
—	—	—	—	—	—	—	1,562	—	—	—	Spaanse.
—	—	—	—	—	3,563	—	—	—	—	—	Argentijnse.
—	—	—	—	—	—	1,952	—	—	—	—	Panamese
<b>691,642</b>	<b>95,303</b>	<b>214,378</b>	<b>316,413</b>	<b>522,520</b>	<b>522,397</b>	<b>633,767</b>	<b>615,633</b>	<b>629,437</b>	<b>798,334</b>	<b>798,334</b>	Schepen der grote vaart.
7,454	8,325	11,497	7,278	10,529	10,464	6,847	3,282	5,680	2,892	2,892	Kustschepen.
<b>699,096</b>	<b>103,628</b>	<b>225,875</b>	<b>323,691</b>	<b>533,049</b>	<b>532,861</b>	<b>640,614</b>	<b>618,915</b>	<b>635,117</b>	<b>801,226</b>	<b>801,226</b>	<i>Totaal.</i>
<b>Matadi.</b>											
64,484	—	—	—	—	—	—	—	26,149	50,713	50,713	Duitse
44,044	34,647	18,595	73,600	141,969	93,594	93,716	96,300	153,215	163,321	163,321	Amerikaanse.
34,290	142,124	153,532	107,486	101,711	142,076	157,087	128,162	153,711	164,221	164,221	Engelse.
302,649	79,183	219,581	343,072	484,578	526,574	650,473	615,940	650,416	749,005	749,005	Belgische.
—	—	9,393	—	20,238	10,930	46,879	42,895	81,022	95,427	95,427	Franse.
50,187	—	—	14,545	13,802	41,937	44,559	35,775	50,934	29,609	29,609	Italiaanse.
26,293	—	—	—	—	—	—	—	—	3,760	3,760	Japane.
—	13,680	15,883	14,956	25,613	18,174	19,788	11,395	14,011	—	—	Portugese.
27,713	68,581	52,756	92,475	96,772	136,579	141,631	150,787	128,360	136,766	136,766	Noorse.
—	—	3,652	7,184	8,816	16,623	14,627	14,227	10,272	19,417	19,417	Zweedse.
—	—	—	13,519	6,474	12,667	23,037	15,393	31,222	28,007	28,007	Zwitserse.
4,206	17,361	19,826	9,725	56,484	44,171	45,363	9,333	3,085	13,782	13,782	Hollandse.
—	—	—	—	38,528	20,702	4,296	—	4,293	7,151	7,151	Canadese.
1,973	—	—	—	6,114	5,925	7,729	6,804	20,491	32,461	32,461	Deense.
—	2,894	9,400	—	4,380	8,740	—	937	4,449	—	—	Griekse.
3,595	—	—	—	—	7,498	4,326	1,442	—	15,534	15,534	Zuid-Afrikaanse.
—	4,670	5,315	—	—	—	—	4,426	3,175	—	—	Spaanse.
—	—	—	—	—	—	—	—	—	—	—	Braziliaanse.
—	—	—	—	—	—	—	—	4,488	—	—	Panamese.
—	—	—	—	—	3,563	—	—	—	—	—	Argentijnse.
—	—	—	—	—	—	—	—	2,123	—	—	Chineze.
—	—	—	—	—	—	—	—	—	3,464	3,464	Israëlische.
<b>559,434</b>	<b>363,140</b>	<b>507,933</b>	<b>676,562</b>	<b>1,005,479</b>	<b>1,089,753</b>	<b>1,253,511</b>	<b>1,133,816</b>	<b>1,341,416</b>	<b>1,512,638</b>	<b>1,512,638</b>	Schepen der grote vaart.
6,096	19,939	29,337	16,757	22,272	18,732	21,226	13,444	15,936	20,560	20,560	Kunstschepen.
<b>565,530</b>	<b>383,079</b>	<b>537,270</b>	<b>693,319</b>	<b>1,027,751</b>	<b>1,107,885</b>	<b>1,274,737</b>	<b>1,147,260</b>	<b>1,357,352</b>	<b>1,533,198</b>	<b>1,533,198</b>	<i>Totaal.</i>

(1) Sedert 1945 heeft geen enkel vaartuig over lange afstand of kustvaartuig de haven van Banana aangedaan. De vroeger gepubliceerde cijfers hebben betrekking op lichters.

**Classification des voies navigables du Congo belge au 31 décembre 1953.**  
**Rangschikking der bevaarbare waterwegen in Belgisch-Kongo**  
**op 31 December 1953.**

Bassin Stroomgebied	Rivière Rivier	Première catégorie Eerste categorie 2 m (H.E. - H.W.) - * 1m30 (B.E.-L.W.) * Barges de - Schuiten van 1,200 t	Lon- gueur Lengte (km)	Deuxième catégorie Tweede categorie 1m50 - 1 m 500 t	km	Troisième catégorie Derde categorie 1m20 - 0m80 Délivrances et barges de 50 t Kleine s-w en schuiten van 50 t	km	
Congo .....	Congo ....	Banana-Matadi .....	143	—	—	—	—	
		Léo. - Stan. ....	1,734	—	—	—	—	
Lualaba B. M..	Lualaba ...	Ponthierville - Kindu.	308	—	—	—	—	
Lualaba B. I. .	Lualaba ...	—	—	—	—	Kibombo-Kasongo ..	110	
Lualaba B. S. .	Lualaba ...	—	—	Kongolo-Kiabo .....	561	Kongolo-Bukama ...	645	
		Luapula	—	—	—	—	—	
		Moero ..	—	—	Kasenga-Pweto .....	275	—	—
		Luvua ....	—	—	—	—	Embouchure Kiambi	145
Lualaba B. M..	Lualaba ...	Lukuga ...	—	—	—	Emb. Pont C. F. L. .	8	
		—	—	—	—	Km. 65	65	
		—	—	—	—	Elila-Fundi-Sadi ....	30	
Lomami .....	Lomami ..	—	—	—	—	Ponthierv.-Biondo ...	88	
		—	—	—	—	Ongoka-Yumbi .....	60	
		—	—	—	—	Isangi-Likoto .....	330	
Aruwimi .....	Aruwimi ..	—	—	—	—	Emb. Yambuya .....	60	
Itimbiri .....	Itimbiri ...	—	—	Yambinga-Aketi ....	255	Basoko-Yambuya ...	58	
Mongala .....	Mongala ..	—	—	Mobeka-Businga ....	329	—	—	
Lulonga .....	Lulonga ...	—	—	Lulonga-Basa .....	180	—	—	
		Lopori	—	—	Basa-Lokolenge .....	497	Basa - Simba .....	700
Ikelemba .....	Ikelemba ..	—	—	—	—	Basa - Besow .....	45	
		Bolombo ..	—	—	—	—	Embouchure Lilenga	182
Ruki-Busira ..	Ruki .....	—	—	Basa-Mompono .....	361	Basa-Befori .....	546	
		—	—	—	—	Coquilh.-Balangala ..	320	
Lac Tumba ... Oubangui .....	Lac Tumba Oubangui . Giri .....	—	—	Emb. confl. R.-B. ...	105	—	—	
		—	—	Coquilhatv.-Ingende .	106	—	—	
		—	—	Emb. confl. Tshuapa	307	—	—	
		—	—	Ingende .....	309	—	—	
		—	—	Embouchure Ikela ..	555	—	—	
		—	—	Embouchure Bondo .	696	Emb. Elingapangu ..	825	
		—	—	Embouchure Itoko... .	268	Emb. Bokwankusu ..	500	
		—	—	Embouchure Lomami	462	Embouchure Lomela	566	
		—	—	—	—	Embouchure Yongo .	260	
		—	—	—	—	Emb. Matsikengo ...	170	
		—	—	—	—	Embouchure Kasa ..	119	
		—	—	—	—	Embouchure Luilaka	210	
Kasai .....	Kasai .....	—	—	—	—	Embouchure Ikali ...	166	
		—	—	—	—	Irebu-Bikoro .....	57	
Fimi - Lukenie	Fimi .....	—	—	Embouchure Bangui .	660	—	—	
		—	—	Embouchure Bomana	138	Emb. Monianga .....	297	
		—	—	—	—	Embouchure Mogalo .	141	
		—	—	—	—	—	—	
		—	—	—	—	Bena Luidi Luebo ...	55	
		—	—	—	—	Bena Bendi-Pan. Mut	580	
		—	—	—	—	Wombali-King Av. ..	307	
		—	—	—	—	—	—	
		—	—	—	—	Kingushi At. -	—	
		—	—	—	—	Swa-Kibula .....	299	
Lacs Albert, Kivu, Moero et Tanganika .....	Lacs Albert, Kivu, Moero et Tanganika .....	—	—	Embouchure Kikwit .	342	—	—	
		—	—	Bagata-Mushuni ....	96	Bagata-Kimbao .....	365	
		—	—	—	—	Emb. Fumu Putu ...	129	
		—	—	—	—	Embouchure Kimbili	63	
		—	—	—	—	Embouchure Kapanga	202	
		—	—	—	—	—	—	
Lac Léopold II (lac) .....	Lac Léopold II (lac) .....	—	—	Mushie-Kutu .....	164	—	—	
		—	—	—	—	—	—	
Lac Lutoi .....	Lac Lutoi .....	—	—	Kutu-Dekese .....	570	Kutu-Kole .....	792	
		—	—	—	—	—	—	
Lacs Albert, Kivu, Moero et Tanganika .....	Lacs Albert, Kivu, Moero et Tanganika .....	—	—	Kutu - Donkese .....	162	—	—	
		—	—	—	—	—	—	
Lacs Albert, Kivu, Moero et Tanganika .....		1,405 Km		Albert-, Kivu-, Moero- en Tanganikameer.				
Longueur totale des voies navigables exploitées ...		18,961 Km		Totale lengte der geëxploiteerde bevaarbare water- wegen.				

\* H.E. = Hautes eaux. — B.E. = Basses eaux.

\* H.W. = Hoge waterstand. — L.W. = Lage waterstand.

## Chemins de fer. — Spoorwegen.

EXERCICES DIENSTJAREN	Longueur exploitée Geexploiteerde lengte (km)	Nombre de stations Aantal stations	Personnel européen Europees personeel	Matériel roulant Rollend materieel			Recettes d'exploitation Bedrijfsomvangsten (1,000 F)	Dépenses d'exploitation Bedrijfsuitgaven (1,000 F)	Mouvement Verkeer				Marchandises Goederen (t)
				Locomotives Locomotieven	Voitures à voyageurs Personenwagens	Wagons à marchandises Goederenwagens			Voyageurs — Reizigers				
									1 <sup>re</sup> classe 1 <sup>o</sup> klasse	2 <sup>e</sup> classe 2 <sup>o</sup> klasse	3 <sup>e</sup> et 4 <sup>e</sup> classes 3 <sup>o</sup> en 4 <sup>e</sup> klasse	Total Totaal	

## I. Office d'exploitation des transports coloniaux (Otraco).

## I. Exploitatiedienst van het koloniaal verkeerswezen.

## A. Chemin de fer Matadi-Léopoldville. — A. Spoorweg Matadi-Leopoldstad.

1946	365	—	138	57	40	1,574	173,505	129,236	18,687	245,015	263,702	867,037
1947	365	—	164	59	40	1,645	225,636	172,641	16,132	344,757	360,889	1,065,615
1948	366	—	179	59	40	1,641	305,012	212,442	15,559	426,544	442,103	1,241,484
1949	366	—	189	69	40	1,967	346,576	233,132	14,860	421,142	436,002	1,264,697
1950	366	—	209	67	40	2,262	408,820	276,657	14,309	459,465	473,774	1,501,663
1951	366	—	228	78	46	2,253	585,844	444,278	14,880	533,980	548,860	1,781,685
1952	366	—	278	90	46	2,870	638,199	447,792	16,012	635,628	651,640	2,166,650
1953	366	—	297	96	51	3,379	583,009	488,889	16,180	659,398	675,578	2,329,605

## B. Chemin de fer de Mayumbe. — B. Spoorweg van Mayumbe.

1946	140	—	17	21	6	220	16,015	16,638	610	40,032	40,642	109,558
1947	140	—	20	21	6	240	24,318	22,143	348	32,104	32,452	160,857
1948	140	—	23	21	6	290	27,935	26,236	186	30,233	30,419	157,955
1949	140	—	23	23	6	325	24,850	26,481	139	48,807	48,946	131,978
1950	140	—	25	26	6	317	19,357	24,321	147	62,638	62,785	146,295
1951	140	—	25	29	7	323	30,009	33,607	86	80,974	81,060	156,968
1952	140	—	27	31	10	324	29,019	33,399	149	89,649	89,798	146,277
1953	140	—	26	30	10	370	33,099	32,958	120	107,322	107,442	176,438

## C. Chemin de fer du Kivu (Uvira-Kamaniola). — Spoorweg van Kivu (Uvira-Kamaniola).

1946	94	—	—	—	—	—	—	—	—	—	5,296	31,945
1947	94	—	—	—	—	—	—	—	—	—	4,413	42,102
1948	94	—	—	—	—	—	—	—	—	—	5,357	40,926
1949	94	—	—	—	—	—	—	—	—	—	5,926	36,964
1950	94	—	—	—	—	—	—	—	—	—	5,611	51,766
1951	94	—	—	—	—	—	—	—	—	—	5,660	44,994
1952	94	—	—	—	—	—	—	—	—	—	7,173	61,439
1953	94	—	—	—	—	—	—	—	—	—	6,493	53,994

## II. Chemins de fer du Congo supérieur aux Grands Lacs (a).

## II. Spoorweg van Kongo boven de Grote Meren (a).

1946	849	68	210	46	46	536	116,709	115,168	4,530	5,394	121,149	131,073	223,063
1947	849	68	232	55	31	536	169,440	124,621	3,371	4,848	109,440	117,659	287,696
1948	849	68	248	55	31	536	200,415	147,174	3,052	4,225	114,598	121,875	318,396
1949	839	66	261	52	31	535	203,419	165,831	2,768	3,899	103,005	109,672	292,367
1950	839	66	249	52	31	597	241,259	168,982	2,878	3,827	100,995	107,700	337,435
1951	839	66	290	53	31	589	290,155	195,195	2,927	4,389	117,045	124,361	360,543
1952	839	66	260	59	37	583	383,619	250,644	3,494	4,041	125,940	133,475	440,061
1953	839	67	293	63	42	676	416,378	275,353	3,235	3,047	133,847	140,129	483,982

## III. Chemin de Fer du Bas-Congo au Katanga. - III. Spoorweg van Beneden Kongo naar Katanga.

1946	2,468	144	429	133	63	1,875	536,016	462,468	14,000	34,100	287,300	335,400	3,710,408
1947	2,468	144	534	133	63	1,875	—	—	—	—	—	305,600	3,858,900
1948	2,468	144	534	133	63	1,875	—	—	—	—	—	350,800	4,243,500
1949	2,483	144	523	149	61	2,274	—	—	—	—	—	400,400	4,195,300
1950	2,483	144	549	163	66	2,462	—	—	193,300	171,800	57,500	422,600	4,834,000
1951	2,511	145	602	164	70	2,370	1,791,862	1,446,000	13,570	40,920	548,150	602,640	6,576,264
1952	2,511	145	633	170	70	2,586	1,231,787	1,003,611	5,090	20,800	315,950	341,840	3,155,243
1953	2,483	145	710	176	70	2,901	1,690,698	1,442,755	5,748	27,805	413,610	447,163	4,626,759

## IV. Chemins de fer vicinaux du Congo (b). — IV. Buurtspoorwegen van Kongo (b).

1946	842	8	...	42	10	296	93,845	91,216	—	—	—	(c) 2,926	(d) 23,971
1947	842	8	...	42	18	257	111,666	111,100	—	—	—	2,560	24,506
1948	842	8	...	42	18	257	126,364	90,749	—	—	—	3,145	26,107
1949	842	12	96	38	18	230	65,659	50,148	—	4	3,023	3,027	26,176
1950	842	16	102	38	18	232	69,049	54,004	—	4	3,515	3,519	28,578
1951	840	16	85	38	16	231	86,807	66,650	—	10	4,413	4,423	31,491
1952	840	12	87	38	16	231	86,518	68,412	—	19	4,625	4,644	34,276
1953	840	12	87	38	16	237	95,650	78,600	—	43	5,073	5,116	40,712

(1) Dont 253 voitures et wagons de service ou fourgons.

(a) Cette compagnie exploite en outre 1,690 km de voies navigables et dispose de 29 bateaux à propulsion mécanique et 95 barges et pontons.

(b) Le matériel roulant comprend en outre (1953) : 326 camions automobiles, 86 remorques automobiles ainsi que 48 voitures automobiles et cars

(c) 1,000 voyageurs-kilomètres.

(d) 1,000 tonnes-kilomètres.

(1) Waarvan 253 dienstwagens of bagagewagens.

(a) Deze maatschappij exploiteert bovendien 1,690 km bevaarbare waterwegen en beschikt over 29 boten met mechanische aandrijving en 95 bargen en pontons.

(b) Het rollend materieel bevat bovendien (1953) : 326 autovrachtwagens 86 autoaanhangwagens en 48 personenwagens en toerwagens.

(c) 1,000 reizigers-kilometer.

(d) 1,000 ton-kilometer.

## Postes. — Posterijen.

Mouvement (en milliers) — Verkeer (in duizendtallen)

SPECIFICATIONS	1946	1947	1948	1949	1950	1951	1952	OPSOMMING
<b>Lettres ordinaires :</b>								<b>Gewone brieven :</b>
Service intérieur .....	5,194.4	5,695.6	7,297.0	8,852.9	10,024.0	12,307.0	14,428.2	Binnenlands verkeer.
Service international .....	4,664.8	5,948.9	7,502.0	6,255.8	7,490.5	9,438.1	10,170.2	Internationaal verkeer.
<b>Total :</b>	<b>9,859.2</b>	<b>11,644.5</b>	<b>14,799.0</b>	<b>15,108.7</b>	<b>17,514.5</b>	<b>21,845.1</b>	<b>24,598.4</b>	<b>Totaal.</b>
<b>Cartes postales :</b>								<b>Briefkaarten :</b>
Service intérieur .....	112.5	123.5	158.0	162.3	183.8	219.7	352.0	Binnenlands verkeer.
Service international .....	130.9	165.6	204.0	220.2	258.1	329.5	427.8	Internationaal verkeer.
<b>Total :</b>	<b>243.4</b>	<b>289.1</b>	<b>362.0</b>	<b>382.5</b>	<b>441.9</b>	<b>549.2</b>	<b>779.8</b>	<b>Totaal.</b>
<b>Imprimés :</b>								<b>Drukwerken :</b>
Service intérieur .....	2,460.8	2,698.7	3,457.0	2,694.6	3,051.1	3,737.7	4,616.9	Binnenlands verkeer.
Service international .....	1,552.4	1,941.5	2,569.5	3,397.2	3,814.6	4,999.0	5,591.3	Internationaal verkeer.
<b>Total :</b>	<b>4,013.2</b>	<b>4,640.2</b>	<b>6,026.5</b>	<b>6,091.8</b>	<b>6,865.7</b>	<b>8,736.7</b>	<b>10,208.2</b>	<b>Totaal.</b>
<b>Papiers d'affaires :</b>								<b>Zaakpapieren :</b>
Service intérieur .....	176.8	194.0	248.5	977.1	1,106.4	1,354.4	2,397.8	Binnenlands verkeer.
Service international .....	75.4	92.7	118.5	132.7	155.1	192.9	272.1	Internationaal verkeer.
<b>Total :</b>	<b>252.2</b>	<b>286.7</b>	<b>367.0</b>	<b>1,109.8</b>	<b>1,261.5</b>	<b>1,547.3</b>	<b>2,669.9</b>	<b>Totaal.</b>
<b>Echantillons de marchandises</b>								<b>Goederenmonsters :</b>
Service intérieur .....	58.4	64.2	82.3	98.8	111.9	119.9	228.4	Binnenlands verkeer.
Service international .....	133.2	173.6	209.0	173.5	199.5	255.6	321.3	Internationaal verkeer.
<b>Total :</b>	<b>191.6</b>	<b>237.8</b>	<b>291.3</b>	<b>272.3</b>	<b>311.4</b>	<b>375.5</b>	<b>549.7</b>	<b>Totaal.</b>
<b>Envois recommandés :</b>								<b>Aangetekende verzendingen</b>
Service intérieur .....	587.2	667.9	843.0	891.7	988.0	1,179.0	1,291.4	Binnenlands verkeer.
Service international .....	454.3	457.5	554.0	539.7	594.1	735.7	824.4	Internationaal verkeer.
<b>Total :</b>	<b>1,041.5</b>	<b>1,125.4</b>	<b>1,397.0</b>	<b>1,431.4</b>	<b>1,582.1</b>	<b>1,914.7</b>	<b>2,115.8</b>	<b>Totaal.</b>
<b>Mandats de poste :</b>								<b>Postwissels :</b>
Service intérieur .....	90.4	88.8	106.0	115.2	119.9	143.1	167.8	Binnenlands verkeer.
Émis .....	5.3	17.8	33.3	45.4	59.5	79.9	130.1	Uitgegeven.
Payés .....	4.8	2.3	3.4	5.0	5.4	7.6	9.2	Uitbetaald.
<b>Colis postaux :</b>								<b>Postpaketten :</b>
Service intérieur .....	87.3	83.7	90.0	136.6	143.5	172.4	202.7	Binnenlands verkeer.
Service international .....	131.2	71.5	77.3	93.9	121.7	155.4	243.7	Internationaal verkeer.
<b>Total :</b>	<b>218.5</b>	<b>155.2</b>	<b>167.3</b>	<b>230.5</b>	<b>265.2</b>	<b>327.8</b>	<b>446.4</b>	<b>Totaal.</b>
<b>Envois admis à la franch. de port</b>	1,007.4	1,109.3	1,420.7	1,659.6	1,883.2	2,310.4	2,492.9	<b>Portvrije verzendingen.</b>
<b>Offices d'échange (au 1 janvier)</b>	28	28	—	—	—	—	—	<b>Kantoren van uitwisseling (op 1 Januari).</b>
<b>Perceptions, sous-perceptions et bureaux auxiliaires ...</b>	151	154	158	163	177	185	194	<b>Ontvangstkantoren, onderontvangstkantoren en hulpkantoren.</b>

## Télégraphie et Téléphonie — Telegrafie en Telefonie

SPECIFICATIONS	1947	1948	1949	1950	1951	1952	1953	OPSOMMING
<b>Télégraphie. — Telegrafie.</b>								
Longueur des lignes (km)	3,149	3,149	1,881	6,065	3,000	2,025	1,627	Lengte der lijnen (km).
Nombre des bureaux ...	51	129	50	134	51	54	54	Aantal kantoren.
<b>Mouvement :</b>								<b>Verkeer :</b>
Service intérieur (dépôt)	518,973	323,046	347,730	583,863	828,756	615,326	679,324	Binnenlands verkeer (aangeb.)
Service international ...	90,602	91,222	95,811	116,803	141,305	133,039	137,433	Internationaal verkeer.
<b>Télégraphie sans fil. — Draadloze telegrafie.</b>								
Nombre de stations ....	46	71	127	118	136	139	151	Aantal stations.
<b>Téléphonie. — Telefonie.</b>								
<b>Communications :</b>								<b>Gesprekken :</b>
Urbaines .....	6,742,060	4,877,118	6,429,835	8,679,456	8,722,567	11,605,349	12,399,000	locale.
Interurbaines .....	107,772	120,154	131,166	6,039	9,563	15,233	18,030	interlocale.
Internationales .....	8,223	11,964	11,747	14,247	19,028	21,104	26,751	Internationale.
<b>Total :</b>	<b>6,858,055</b>	<b>5,009,236</b>	<b>6,572,748</b>	<b>8,699,742</b>	<b>8,751,158</b>	<b>11,641,686</b>	<b>12,443,781</b>	<b>Totaal.</b>
Bureaux .....	25	26	25	26	27	33	35	Telefooncentrales.
Nombre d'abonnés .....	3,169	3,959	4,604	3,185	4,395	5,436	6,056	Aantal geabonneerden.
Recette télégr. et téléphon. (1,000 F cong.)	34,425	45,012	46,806	57,574	71,023	81,034	88,182	Ontvangsten telegr. en telef. (1,000 Kong. F).

## Budget du Congo belge. — Begroting van Belgisch-Kongo.

I. Voies et moyens (1,000 F). — I. Middelen (1,000).  
(Prévisions. — Voorzieningen).

SPECIFICATIONS	1953	1954	OPSOMMING
<b>A. Impositions et taxes.</b>			<b>A. Belastingen en taxen.</b>
Impositions personnelles .....	191,481	217,800	Personele belastingen.
Impôt indigène .....	310,998	328,116	Inlandse belasting.
Impôt sur les revenus .....	1,691,837	1,880,200	Belastingen op de inkomsten.
Patente des trafiquants et permis de circulation	7,915	8,115	Patent der handelaars en verkeersverloven.
Droit proportionnel sur la constitution ou l'augmentation du capital des sociétés par actions à responsabilité limitée .....	18,000	21,000	Evenredig recht op de samenstelling of de verhoging van het kapitaal der vennootschappen op aandelen met beperkte aansprakelijkheid.
Permis de chasse, de port d'armes et de vente d'armes à feu et de munitions .....	16,232	16,819	Jachtverloven, verloven om wapens te dragen en om vuurwapens en munitie te verkopen.
Taxe d'enregistrement de l'ivoire .....	3,655	3,155	Registratietaxe op het ivoor.
Droits de douane, d'accises et d'entrepôts .....	4,084,909	3,711,625	Tol-, accijns- en stapelplaatsrechten.
Taxe de statistique .....	15,000	15,500	Statistiektaxe.
Licences d'importation et de vente de boissons contenant de l'alcool .....	13,930	14,820	Vergunningen voor invoer en verkoop van alcoholhoudende dranken.
Permis de recrutement de travailleurs .....	1	127	Verloven tot aanwerving van arbeiders.
Licences pour recherches minières .....	900	930	Vergunningen voor mijnbouwkund. opsporing.
Taxes d'enregistrement et droits de mutation immobilière (décret du 31 mars 1926) .....	42,350	42,100	Registratietaxen en mutatierechten op onroerende goederen (décret van 31 Maart 1926).
Taxes de port, de pilotage, d'immatriculation de bateaux et de délivrance de commissions disciplinaires. Droits généraux de balisage et de dragage. Droits d'accostage .....	13,000	13,000	Haven-, loods-, immatriculatietaxe van boten en taxe voor het afleveren van tuchtcommissies. Algemene betoning- en baggerrechten.
Taxe cotonnière .....	2,700	3,000	Ankerrechten.
Taxe sur le paddy usiné .....	1,720	1,820	Katoentaxe.
Taxe sur l'essence .....	—	—	Taxe op de verwerkte paddie.
Taxe de sélection .....	20,353	17,739	Taxe op de benzine.
<i>Total :</i>	<b>6,434,981</b>	<b>6,295,866</b>	<i>Totaal.</i>
<b>B. Recettes domaniales.</b>			<b>B. Ontvangsten van domeinen.</b>
Permis de récolte .....	1,957	1,427	Verloven tot inoogsting.
Permis de coupe de bois, licences d'achat de bois et taxes forestières .....	41,472	58,562	Verloven tot houtaankap, vergunningen voor houtaankap en bostaxen.
Redevances pour concessions de terres à palmiers. Licences pour zones huilières. Permis de récolte spécial .....	94	109	Cijzen voor concessie van palmboomgronden. Verloven voor olieslagerijzonen. Bijzonder inoogstingsverlof.
Vente d'ivoire acquis à l'Etat en exécution des dispositions du décret du 21 août 1937 et des mesures d'exécution .....	5,660	6,512	Verkoop van ivoor aan de Staat toekomend ter uitvoering van de bepalingen van het décret v. 21 Aug. 1937 en v. de uitvoeringsmaatreg.
Location de terrains domaniaux. Occupations provisoires .....	55,887	67,017	Verhuring van domeingronden. Voorlopige bezitneming.
Redevances minières .....	2,250	2,250	Mijncijzen.
<i>Total :</i>	<b>107,320</b>	<b>135,877</b>	<i>Totaal.</i>
<b>C. Recettes judiciaires et administratives.</b>			<b>Gerechtelijke en administratieve ontvangsten</b>
Recettes diverses et accidentelles des services judiciaires .....	24,038	25,213	Allerhande en toevallige ontvangsten van de gerechtsdiensten.
Recettes diverses des Services des Affaires politiques, administratives et judiciaires .....	6,120	8,056	Allerhande ontvangsten van de diensten der Politieke-, administratieve- en gerechtszaken.

**Budget du Congo belge (suite). — Begroting van Belgisch-Kongo (vervolg).**  
**I. Voies et moyens (1,000 F.) — I. Middelen (1,000 F.)**  
**(Prévisions. — Voorzieningen).**

SPECIFICATIONS	1953	1954	OPSOMMING
Recettes du Service de l'Enseignement. Mineral. Produits des travaux des ateliers d'apprentissage et des sections professionnelles, etc	20,222	23,670	Ontvangsten van de Dienst van het Onderwijs. Schoolgeld. Opbrengst van de werken der leerwerkplaatsen en der vakafdelingen.
Recettes diverses des Services médicaux . . . . .	35,371	46,745	Allerh. ontvangsten van de Geneesk. Diensten.
Recettes diverses du Service des Affaires économiques . . . . .	8,203	7,066	Allerhande ontvangsten van de Dienst der Economische Zaken.
Recettes diverses du Service des Titres fonciers . . . . .	1,955	1,975	Allerhande ontvangsten van de Dienst der Grondtitels.
Recettes diverses des Services des Bâtiments civils et Ponts et Chaussées . . . . .	68,994	41,626	Allerhande ontvangsten van de Diensten der Burgerlijke gebouwen, Bruggen en Wegen.
Recettes diverses du Service des voies navigables . . . . .	3,832	4,512	Allerhande ontvangsten van de Dienst der Bevaarbare Waterwegen.
Recettes diverses du Service des Transports ..	76,499	83,805	Allerhande ontvangsten van de Vervoerdienst.
Recettes diverses du Service de l'Agriculture et des Forêts . . . . .	15,343	19,436	Allerhande ontvangsten van de Landbouw- en Bosdienst.
Recettes diverses du Service vétérinaire . . . . .	5,391	7,626	Allerh. ontvangst. van de Veeartsenijk. Dienst.
Recettes diverses du Service des Finances . . . . .	156,328	106,681	Allerh. ontvangst. van de Dienst v. Financiën.
Recettes diverses du Service des Postes . . . . .	121,120	144,320	Allerh. ontvangst. van de Dienst d. Posterijen.
Recettes diverses du Service des Télécommunications . . . . .	99,456	107,771	Allerhande ontvangsten van de dienst der Verreberichtgevingen.
Recettes diverses des autres Services . . . . .	46,027	46,729	Allerhande ontvangsten der andere diensten.
<i>Total :</i>	<b>688,899</b>	<b>675,231</b>	<i>Totaal.</i>
<b>D. Produits des Régies.</b>			<b>Opbrengsten van de Regiën</b>
Résultats bruts de l'Office d'exploitation des transports coloniaux (Otraco) . . . . .	—	—	Bruto-uitslagen van de Exploitatiedienst van het koloniaal verkeerswezen (Otraco).
Résultats bruts de la Régie de distributions d'eau et d'électricité de la Colonie et du Ruanda-Urundi . . . . .	26,450	56,003	Bruto-uitslagen van de Regie der water- en electriciteitsverdelingen van de Kolonie en Ruanda-Urundi.
<i>Total :</i>	<b>26,450</b>	<b>56,003</b>	<i>Totaal.</i>
<b>E. Produits des capitaux et revenus.</b>			<b>E. Opbrengsten der kapitalen en inkomsten.</b>
Revenus nets des titres et valeurs du portefeuille de la colonie, des intérêts sur prêts ou avances à des sociétés coloniales, des intérêts de capitaux investis et participations financières nettes assurées par des conventions particulières entre la Colonie et des organismes coloniaux . . . . .	631,755	716,974	Netto-opbrengsten der titels en waarden van de portefeuille der kolonie, van de interesten op leningen of voorschotten aan koloniale vennootschappen, van de interesten op belegde kapitalen en netto-geldelijke deelnemingen door bijzondere tussen de kolonie en koloniale organismen gewaarborgde overeenkomsten.
<i>Total des recettes ordinaires</i>	<b>7,889,405</b>	<b>7,879,951</b>	<i>Totaal der gewone ontvangsten.</i>
<b>F. Recettes exceptionnelles.</b>			<b>F. Uitzonderingsontvangsten.</b>
Participation de tiers dans la construction et l'entretien de routes . . . . .	—	—	Deelneming van derden in het aanleggen en onderhouden van wegen.
<i>Total des recettes ordinaires et exceptionnelles :</i>	<b>7,889,405</b>	<b>7,879,951</b>	<i>Totaal van de gewone en uitzonderingsontvangsten.</i>

**Budget du Congo belge (suite). - Begroting van Belgisch-Kongo (vervolg).**

II. Dépenses (1,000 F). — II. Uitgaven (1,000 F).

(Prévisions. — Voorzieningen.)

SPECIFICATIONS	1953	1954	OPSOMMING
<b>Dépenses ordinaires.</b>			<b>Gewone uitgaven.</b>
Conseil colonial .....	3,750	3,685	Koloniale Raad.
Services divers .....	42,294	49,663	Verscheiden diensten.
Pensions, etc. ....	206,379	219,022	Pensioenen, enz.
Dette publique .....	558,531	624,433	Openbare Schuld.
Gouvernement général .....	241,687	247,038	Gouvernement-Generaal.
Administration supérieure des provinces, service territorial, police .....	621,425	705,998	Hoger Bestuur der provinciën, gewestdienst, politie.
Secrétariat général :			Algemeen secretariaat :
a) Secrétariat, archives, statistiques .....	48,161	45,515	a) Secretariaat, archief, statistieken.
b) Information .....	39,993	53,622	b) Voorlichting.
Direction générale des affaires politiques, administratives et judiciaires .....	98,105	102,904	Algemene directie van de politieke, administratieve en gerechtelijke zaken.
Services judiciaires .....	104,734	106,927	Gerechtsdiensten.
Force publique .....	659,246	662,588	Weermacht.
Direction générale des Affaires indigènes et sociales. Enseignement. Cultes :			Algemene directie der inlandse en maatschappelijke zaken. Onderwijs. Erediensten :
a) Affaires indigènes et sociales .....	109,981	102,463	a) Inlandse en maatschappelijke zaken.
b) Enseignement .....	721,489	772,717	b) Onderwijs.
c) Cultes .....	10,375	10,800	c) Erediensten.
d) Travail et prévoyance sociale .....	38,493	50,782	d) Arbeid en sociale voorzorg.
Direction générale des services médicaux ....	860,567	914,338	Algemene directie der geneeskundige diensten.
Direction générale du Budget, Finances Douanes .....	186,427	230,765	Algemene Directie van Begroting, Financiën, Douanes.
Direction générale des Affaires Economiques :			Algemene Directie der Economische Zaken :
a) Affaires économiques .....	40,375	27,650	a) Economische Zaken.
b) Titres fonciers .....	61,170	64,992	b) Grondtitels.
c) Mines et géologie .....	41,253	37,725	c) Mijnen en geologie.
Direction générale de l'Agriculture et de la Colonisation :			Algemene Directie van Landbouw en Kolonisatie :
a) Agriculture. Eaux et Forêts. Colonisation. Offices. ....	677,365	716,326	a) Landbouw. Wateren en bossen. Kolonisatie. Bureau's.
b) Service vétérinaire .....	64,626	67,287	b) Vecartsenijdienst.
Direction générale des Travaux publics et Communications :			Algemene Directie der Openbare Werken en Verbindingen :
a) Bâtiments civils. Ponts et Chaussées. Aéronautique. ....	639,152	652,046	a) Burgerlijke gebouwen. Bruggen en Wegen. Vliegwezen.
b) Voies navigables .....	145,414	150,407	b) Bevaarbare wegen.
c) Postes .....	184,667	195,384	c) Posterijen.
d) Télécommunications .....	178,441	175,490	d) Verreberichtgevingen.
Service cartographique .....	66,192	57,518	Cartografische dienst.
Service des transports .....	320,812	306,266	Vervoerdienst.
Non-valeurs et restitutions .....	54,515	81,723	Onwaarden en teruggaven.
Dépenses d'exercices clos .....	6,500	6,500	Uitgaven van gesloten dienstjaren.
Fonds spécial d'égalisation des budgets .....	600,000	—	Bijzonder vereffeningsfonds van de begrotingen.
Fonds de prévoyance des Régies .....	35,720	56,003	Voorzieningsfondsen van de Regiën.
<b>Total :</b>	<b>7,667,839</b>	<b>7,498,577</b>	<b>Totaal.</b>
<b>Total général :</b>	<b>7,667,839</b>	<b>7,498,577</b>	<b>Algemeen totaal.</b>



**Monnaies divisionnaires et de billon frappées par l'État de 1908 à 1953 (α).**  
**Pas- en kopermunt van 1908 tot 1952 door de Staat geslagen (α).**

MONNAIES	1908-1926 (F)	1927 (F)	1928 (F)	1929 (F)	1930 (F)	Tot. 1908-1953 (F)	MUNTEN
<b>a) de métal inférieur.</b>							<b>a) van onedel metaal.</b>
1 franc .....	89,250,000	15,500,000	10,250,000	9,500,000	5,512,500	130,012,500	1 frank.
50 centimes .....	55,000,000	7,400,000	3,200,000	542,000	3,810,000	69,952,000	50 centimes.
<i>Total :</i>	<b>144,250,000</b>	<b>22,900,000</b>	<b>13,450,000</b>	<b>10,042,000</b>	<b>9,322,500</b>	<b>199,964,500</b>	<i>Totaal.</i>
<b>b) de nickel.</b>							<b>b) van nikkel.</b>
20 centimes .....	510,000	—	—	—	—	510,000	20 centimes.
10 centimes .....	5,832,500	202,410	560,000	—	—	6,594,910	10 centimes.
5 centimes .....	3,170,000	100,750	50,000	25,000	—	3,345,750	5 centimes.
<i>Total :</i>	<b>9,512,500</b>	<b>303,160</b>	<b>610,000</b>	<b>25,000</b>	—	<b>10,450,660</b>	<i>Totaal.</i>
<i>Total général :</i>	<b>153,762,500</b>	<b>23,203,160</b>	<b>14,060,000</b>	<b>10,067,000</b>	<b>9,322,500</b>	<b>210,480,160</b> (b)	<i>Algemeen totaal.</i>

(a) Aucune frappe n'a été effectuée depuis 1930. - (b) Y compris 65,000 F de pièces de cuivre.

(a) Sedert 1930 werd geen munt meer geslagen. — (b) Met inbegrip van 65,000 F koperstukken.

**Monnaies et billets de banque en circulation au 31 décembre (1,000 F) (α).**  
**Munten en bankbiljetten in omloop op 31 December (1,000 F) (α).**

SPECIFICATIONS	1947	1948	1949	1950	1951	1952	1953	OPSOMMING
<b>Monnaies divisionnaires en nickel frappées par la Colonie .....</b>	202,150	199,800	191,279	189,955	(1)189,839	190,639	178,816	Door de Kolonie geslagen nikkelen pasmunt.
<b>Monnaies émises par l'Institut d'Emission de la Colonie :</b>								Door het Emissie-Instituut uitgegeven munt :
Pièces en métal inférieur de 1 à 5 F .....	114,913	126,963	125,118	150,154	157,111	104,659	100,220	Stukken van 1 tot 5 F in onedel metaal.
Pièces de 50 F en argent .....	29,893	26,248	17,841	13,931	14,875	—	—	Zilveren 50 F stukken.
Billets de l'Institut d'Emission .....	1,497,482	1,815,287	2,087,586	2,557,486	3,475,687	3,906,798	4,179,509	Biljetten van het Emissie-Instituut.
<i>Total :</i>	<b>1,642,288</b>	<b>1,968,498</b>	<b>2,230,545</b>	<b>2,721,571</b>	<b>3,647,673</b>	<b>4,011,457</b>	<b>4,279,729</b>	<i>Totaal.</i>
<i>Total général :</i>	<b>1,844,438</b>	<b>2,168,298</b>	<b>2,421,824</b>	<b>2,911,526</b>	<b>3,837,512</b>	<b>4,202,096</b>	<b>4,458,545</b>	<i>Algemeen totaal.</i>

(a) Les monnaies d'or et d'argent mises en circulation antérieurement à 1920 ont été retirées de la circulation et renvoyées en Belgique. — Circulation réelle à la date de clôture annuelle du bilan de l'Institut d'Emission.

(1) Chiffre rectifié.

(a) De voor 1920 in omloop gebrachte gouden en zilveren muntstukken werden aan de omloop onttrokken en naar België teruggestuurd. — Werkelijke omloop op de datum van het jaarlijks afsluiten van de balans van het Emissie-Instituut.

(1) Verbeterd cijfer.

## Dette coloniale (1,000 F) (α) — Koloniale schuld (1,000 F) (α).

Situation au 31 décembre. — Toestand op 31 December.

SPECIFICATIONS	1948	1949	1950	1951	1952	1953	OPSOMMING
<b>A. Dette consolidée.</b>							<b>A. Gevestigde schuld.</b>
2 1/2 % 1887 .....	225	225	178	178	178	178.4	2 1/2 % 1887.
4 % 1896-1898 .....	12,550	12,550	11,965	11,965	11,965	11,962.1	4 % 1896-1898.
4 % amortissable 1901 .....	30,032	30,033	29,496	29,495	29,495	29,493.0	4 % aflosbaar 1901.
3 % 1904 .....	26,085	26,085	26,033	25,988	25,988	25,988.0	3 % 1904.
4 % 1906 .....	109,411	105,711	105,693	105,692	105,692	105,690.4	4 % 1906.
4 % amortissable 1909 .....	5,594	5,558	5,192	5,152	5,111	5,068.0	4 % aflosbaar 1909.
8 % » 1925 .....	97,061	85,050	72,472	—	—	(1) —	4 % » 1925.
4 % » 1936 .....	705,400	694,750	683,675	672,099	660,124	647,630.0	4 % » 1936.
4 % » 1937 .....	152,000	150,950	149,875	148,750	147,575	146,350.0	4 % » 1937.
3 1/2 % » 1937 .....	133,975	132,900	109,188	108,035	106,860	105,630.5	3 1/2 % » 1937.
Emprunt anglais .....	(b)	(b)	(b)	(b)	(b)	(b)	Engelse lening.
Part empr. belge 5 % 1932 ..	302,551	301,179	299,746	—	—	—	Aand. Belg. Schuld 5 % 1932.
Dette perpétuelle 4 % 1948 ..	1,200,000	1,200,000	1,200,000	1,200,000	1,200,000	(1) 1,200,000.0	Onaflosbare schuld 4 % 1948.
4 % amortissable 1949 .....	—	(c) 145,000	220,000	220,000	220,000	220,000.0	4 % aflosbaar 1949.
4 % » 1950/55 .....	—	—	100,000	100,000	100,000	100,000.0	4 % » 1950/55.
4 % » 1950/70 .....	—	—	150,000	150,000	150,000	150,000.0	4 % » 1950/70.
4 1/2 % » 1951/81 .....	—	—	(d) 55,000	215,000	215,000	215,000.0	4 1/2 % » 1951/81
(1 <sup>re</sup> tr.) » .....	—	—	—	—	—	—	(1 <sup>e</sup> ged.)
4 1/2 % amort. 1951/81 .....	—	—	—	100,000	215,000	215,000.0	4 1/2 % » 1951/81
(2 <sup>e</sup> tr.) » .....	—	—	—	—	—	—	(2 <sup>e</sup> ged.)
4 % amortissable 1950/60 .....	—	—	1,000,000	1,000,000	1,000,000	1,000,000.0	4 % aflosbaar 1950/60
(certif.) .....	—	—	1,327,463	1,327,463	1,327,463	1,327,463.0	(certif.)
4 % amortissable 1950/60 .....	—	—	—	—	—	—	4 % aflosbaar 1950/60.
Empr. amort. 60,000,000 F .....	—	—	—	—	—	—	Aflosbare Lening 60,000,000
Suisses .....	—	—	696,000	696,000	696,000	(2) 696,000.0	Zwitserse F 1950.
1952 .....	—	—	—	—	690,000	(3) 690,000.0	1952.
1953 .....	—	—	—	—	—	(4) 684,000.0	1953.
2 1/2 % Empr. E.C.A. amort. .....	—	—	0	67,011	77,612	(5) 71,996.0	2 1/2 % Aflosbaar E.C.A. Le-
(1950) 1,778,000 doll. ....	—	—	—	—	—	—	ning (1950) 1,778,000 Doll.
3 1/4 % Empr. E.C.A. (1951) .....	—	—	—	(2) 6,223	536,058	(6) 774,891.1	3 1/4 % Lening E.C.A. (1951)
15,500,000 doll. ....	—	—	—	—	—	—	15,500,000 Doll.
4 1/2 % 1951 - B. I. R. D. ....	—	—	—	—	705,250	(7) 1,604,800.0	4 1/2 % 1951 - B. I. R. D.
40,000,000 doll. USA .....	—	—	—	—	—	—	40,000,000 Doll. USA.
Dette envers l'état belge, contre-	—	—	—	—	—	(8) —	Schuld tegenover de Belgische
trepreneur de l'emprunt de 30	—	—	—	—	—	—	Staat, tegenwaarde van de
millions de Dollars, contracté	—	—	—	—	—	—	lening van 30 miljoen Doll.
par la Belgique, auprès de la	—	—	—	—	—	—	door België aangegaan bij de
B.I.R.D. en 1951 .....	—	—	—	—	—	—	B.I.R.D. in 1951.
<b>Total :</b>	<b>2,774,884</b>	<b>2,889,991</b>	<b>6,241,976</b>	<b>6,189,053</b>	<b>8,225,371</b>	<b>10,027,140.5</b>	<b>Totaal.</b>
<b>B. Bons du trésor .....</b>	<b>1,400,021</b>	<b>800,022</b>	<b>2,495,026</b>	<b>4,400,004</b>	<b>7,135,005</b>	<b>5,390,000.0</b>	<b>Totaal.</b>
<b>Total :</b>	<b>4,174,905</b>	<b>3,690,013</b>	<b>8,737,002</b>	<b>10,589,057</b>	<b>15,360,376</b>	<b>15,417,140.5</b>	

(a) Capitaux garantis non compris. — (b) paiement suspendu. — (c) Emprunt de 220 millions nominal dont 145 millions ont été libérés au 31-12-1949 — (d) Emprunt de 215 millions nominal dont 55 millions ont été libérés au 31-12-1950. — (e) Il reste à libérer au 31-12-1951 : 115 millions de francs congolais.

(1) Remboursement effectué anticipativement le 17-4-1951.  
 (2) Cours de conversion : 1 F suisse = 11.60 F congolais.  
 (3) Cours de conversion : 1 F suisse = 11.50 F congolais.  
 (4) Cours de conversion : 1 F suisse = 11.40 F congolais  
 (5) Montant réellement émis : 1,606,607.5 doll  
 Amortissements au 31 décembre 1953 : 166,687.5 doll.  
 (6) Reste à libérer au 31 décembre 1953 : 108,900 Fr. cong.  
 (7) Reste à libérer au 31 décembre 1953 : 395,200,000 Fr. cong.  
 (8) Aucun prélèvement n'a été effectué au 31 décembre 1953.

Cours de conversion :  
 1 \$ = 50 F  
 congolais.

(a) Gewaarborgd kapitaal niet inbegrepen. — (b) Betaling geschorst. — (c) Lening nominaal groot 220 miljoen waarvan 145 miljoen werden volgestort op 31-12-1950. — (d) Lening nominaal groot 215 miljoen waarvan 55 miljoen werden volgestort op 31-12-1950. — (e) Blijft nog vol te storten op 31-12-1951 : 115 miljoen Kongolese frank.

(1) Teruggbetaling uitgevoerd voor de gestelde datum op 17 April 1951.  
 (2) Wisselkoers : 1 Zwitserse frank = 11,60 Kongolese frank.  
 (3) Wisselkoers : 1 Zwitserse frank = 11,50 Kongolese frank.  
 (4) Wisselkoers : 1 Zwitserse Fr = 11,40 Kongolese frank  
 (5) Bedrag werkelijk uitgegeven : 1,606,607.5 doll.  
 Delgingen op 31 December 1953 : 166,687.5 doll.  
 (6) Blijft nog vol te storten op 31 December 1953 : 108,900 Kong. F.  
 (7) Blijft nog vol te storten op 31 December 1953 : 395,200,000 Kong. F.  
 (8) Geen enkele voorafneming gedaan op 31 December 1953.

## Droits de douane (1,000 F) (α) - Douanerechten (1,000 F) (α).

ANNEES JAREN	Droits de sortie Uitvoerrechten	Droits d'entrée Invoerrechten	Total Totaal	ANNEES JAREN	Droits de sortie Uitvoerrechten	Droits d'entrée Invoerrechten	Total Totaal
1938	92,949	95,517	188,466	1946	795,366	314,438	1,109,805
1939	86,024	108,812	194,835	1947	1,293,405	450,759	1,744,164
1940	140,796	74,623	215,419	1948	1,909,375	687,227	2,596,601
1941	489,000	116,614	605,614	1949	1,575,553	863,067	2,438,620
1942	538,608	138,762	677,370	1950	1,484,548	853,448	2,337,996
1943	680,164	158,622	838,786	1951	2,337,845	1,361,908	3,699,753
1944	728,772	161,529	890,301	1952	2,322,605	1,747,274	4,069,879
1945	644,647	143,548	788,194	1953	2,250,661	1,619,946	3,870,607

(a) A partir de 1940, — prévisions.

(a) Van 1940 af, — vooruitzichten.

**Magistrats, Fonctionnaires et Agents : Personnel européen (1).**  
**Magistraten, Ambtenaren en beambten : Europees personeel (1).**

SERVICES	Congo Belge Belgisch-Kongo		Ruanda- Urundi		DIENSTEN
	1953	1954	1953	1954	
Gouvernement Général .....	108		—		Gouvernement-Generaal.
Administration supérieure provinciale :					Hoger provinciaal Bestuur :
Service territorial .....	1,426		—		Gewestdienst.
Police .....					Politie.
Administrat. sup., Service territ., Police, Sûreté .....	—		156		Hoger Bestuur, Gewestdienst, Politie, Veiligheid.
Secrétariat .....	—		4		Secretariaat.
Secrétariat, Archives, Statistiques .....	60		—		Secretariaat, Archieven, Statistieken.
Information .....	24		—		Voorlichting.
Contentieux et Personnel .....	—		8		Geschillen en Personeel.
Justice, Personnel, Service pénitentiaire	103		—		Gerecht, Personeel, Strafdienst.
Parquets et tribunaux .....	230	230	29	30	Parketten en Rechtbanken.
Force publique .....	821		9		Weermacht.
Affaires indigènes et sociales .....	85		—		Inlandse en maatschappelijke Zaken.
Affaires indigènes, Main-d'œuvre, Œuvres sociales .....	—		8		Inlandse Zaken, Werkkrachten, Sociale Werken.
Enseignement :					Onderwijs :
Services administratifs .....	59		6		Bestuursdiensten.
Personnel enseignant laïc officiel .....	401		24		Officieel leken-onderwijzend personeel.
Personnel congréganiste .....	298		25		Geestelijk personeel.
Travail et prévoyance sociale .....	39		—		Arbeid en Sociale Voorzorg.
Services médicaux .....	807		98		Geneeskundige diensten.
Finances .....	—		26		Financiën.
Budget, Finances, Douanes .....	375		—		Begroting, Financiën, Douanen.
Affaires économiques .....	51		4		Economische Zaken.
Titres fonciers .....	102		13		Grondtitels.
Mines et Géologie .....	66		—		Mijnen en Aardkunde.
Agriculture .....	—		68		Landbouw.
Agriculture, Eaux et Forêts, Colonisation	628		—		Landbouw, Wateren, Bossen, Kolonisatie.
Services vétérinaires .....	104		34		Veeartsenij-dienst.
Travaux publics .....	—		54		Openbare werken.
Bâtiments civils, Ponts et Chaussées, Aéronautique .....	—		—		Burgerlijke gebouwen, Bruggen en Wegen, Luchtwezen.
Bâtiments civils, Ponts et Chaussées, Aéronautique, Laboratoires .....	513		—		Burgerlijke gebouwen, Bruggen en Wegen, Vliegwezen, Laboratoria.
Voies navigables .....	171		—		Bevaarbare wegen.
Postes .....	154		9		Posterijen.
Télécommunications .....	266		7		Verreberichtgevingen.
Institut géographique .....	113		—		Aardrijkskundig Instituut.
Transports .....	98		5		Vervoer.
Ville de Léopoldville .....	107		—		Stad Leopoldstad.
Ville d'Elisabethville .....	72		—		Stad Elisabethstad.
Ville de Jadotville .....	32		—		Stad Jadotstad.
<b>Total :</b>	<b>7,264</b>		<b>587</b>		<b>Totaal.</b>

(1) Effectifs prévus.

(1) Voorziene effectieven.

**Situation de la force publique. — Toestand der Weermacht.**

SPECIFICATIONS	1939	1948	1949	1950	1951	1952	1953	OPSOMMING
Contingent annuel autorisé ..	3,655	3,823	5,789	3,851	6,027	5,109	4,851	Jaarl. geoorloofd contingent.
Hommes sous les armes (a) :	13,889	16,618	16,941	17,947	20,063	21,416	22,930	Mannen onder de wapens (a).
Cadre { Officiers .....	168	238	277	302	366	383	399	Officieren } Europees.
européen { Sous-officiers ..	177	311	350	381	454	478	520	Onderofficieren } kader.

(a) Ruanda-Urundi non compris.

(a) Ruanda-Urundi niet inbegrepen.

**Missions. — Missiën.**

SPECIFICATIONS	1944	1949	1950	1951	1952	1953	OPSOMMING
Missions { Pères et frères ...	1,694	2,217	2,295	2,404	2,562	2,569	Paters en broeders } Katholieke
catholiques { Religieuses .....	1,381	1,750	1,863	1,999	1,938	2,243	Kloosterzusters } missiën.
Total :	<b>3,075</b>	<b>3,967</b>	<b>4,158</b>	<b>4,403</b>	<b>4,500</b>	<b>4,812</b>	Total.
Missions { Hommes .....	301	435	444	441	449	496	Mannen } Protestantse
protes- { Femmes .....	451	681	734	743	792	852	Vrouwen } missiën.
tantes    Total :	<b>752</b>	<b>1,116</b>	<b>1,178</b>	<b>1,184</b>	<b>1,241</b>	<b>1,348</b>	Total.

## Enseignement. — Onderwijs.

DESIGNATION	Nombre d'écoles Aantal scholen		Effectif scolaire Schooleffectief		OPSOMMING
	1952	1953	1952	1953	
<b>Ecoles pour indigènes.</b>					<b>Scholen voor inlanders.</b>
<i>Enseignement officiel ou subsidié :</i>					<i>Officieel of gesubsidieerd onderwijs.</i>
A. — Ecoles officielles :					A. — <i>Officiële scholen :</i>
1. Congréganistes :					1. Congreganisten :
Sections primaires .....	7	7	3,938	4,229	Lagere afdelingen.
Sections moyennes .....	3	3	201	223	Middelbare afdelingen.
Sections secondaires : .....					Secundaire afdelingen.
1. Cycle général .....	4	7	394	597	Algemene cyclus.
2. Cycle orienté :					2. Georiënteerde cyclus :
a) Div. adm. et commerciale .....	4	4	120	102	a) adm. en handelsafdeling.
b) Division d'arpentage .....	1	1	14	9	b) afdeling voor landmeters.
c) Division normale .....	1	1	7	7	c) normaalafdeling.
Enseignement professionnel : .....					Beroepsonderwijs :
Sections d'apprentissage .....	7	7	332	242	Sectie vakopleiding.
Sections professionnelles 1 <sup>e</sup> degré ..	9	11	558	696	Sectie beroepsonderwijs 1 <sup>e</sup> graad.
Sections professionnelles 2 <sup>e</sup> degré ..	1	1	2	1	Sectie beroepsonderwijs 2 <sup>e</sup> graad.
2. Non congréganistes :					2. Niet congreganisten :
a) Ecoles pour enfants de rélégués ...	5	6	550	703	a) Scholen voor kinderen en gerele-
b) Ecoles pour enfants d'arabisés ...	1	1	59	86	b) Scholen voor kinderen van geara-
c) Ecoles de la Force Publique :					c) Scholen van de Weermacht :
Sections gardiennes .....	9	9	469	455	Bewaarschoolafdelingen.
Sections primaires .....	7	7	575	591	Lagere afdelingen.
<i>Total :</i>	<b>59</b>	<b>65</b>	<b>7,219</b>	<b>7,941</b>	<i>Totaal.</i>
B. — Ecoles subsidiées :					B. — <i>Gesubsidieerde scholen :</i>
Ecoles gardiennes .....	111	108	4,805	5,524	Bewaarscholen.
Ecoles préparatoires .....	322	370	13,439	18,485	Vorbereidende scholen.
Ec. prim. 1 <sup>er</sup> degré régulier .....	6,822	7,706	340,906	401,435	Gewone lagere scholen van de 1 <sup>e</sup> graad.
Ec. prim. 1 <sup>er</sup> degré régul. à eff. insuff. ..	1,099	912	17,184	14,176	Lagere scholen van de 1 <sup>e</sup> graad met on-
Ec. prim. 2 <sup>e</sup> degré ordin. et sélectionnées	1,513	1,757	148,928	198,777	Lagere scholen van de gewone en ge-
Ecoles d'auxiliaires .....	9	12	217	470	selectioneerde 2 <sup>e</sup> graad.
Ecoles d'apprentissage pédagogique ....	83	93	3,112	3,789	Scholen voor helpers.
Ecoles moyennes .....	10	11	869	986	Scholen voor opvoedkundige opleiding.
Ecoles secondaires latines .....	5	7	282	360	Middelbare scholen.
Ecoles secondaires modernes .....					Secundaire latijnse scholen.
1. Cycle général .....	9	11	703	1,243	Secundaire moderne scholen :
2. Cycle orienté : .....					1. Algemene cyclus.
a) Div. adm. et commerciale ...	4	4	147	124	2. Georiënteerde cyclus :
b) Division normale .....	2	2	51	52	a) admin. en handelsafdeling.
c) Division sciences .....	—	3	—	48	b) normaalafdeling.
d) Division éducation physique .	...	1	...	16	c) wetenschappelijke afdeling.
Classes de 6 <sup>e</sup> préparatoire filles .....	27	25	609	542	d) afdeling lichamelijke opvoed.
Classes de 6 <sup>e</sup> préparatoire garçons .....	...	191	...	5,601	Zesde voorbereidende klas meisjes.
Ecoles ménagères périmaires .....	67	79	2,272	2,960	Zesde voorbereidende klas jongens.
Ecoles ménagères postprimaires .....	43	52	1,035	1,309	Periprimaire huishoudscholen.
Ecoles moyennes ménagères .....	7	8	186	266	Postprimaire huishoudscholen.
Sections professionnelles du 1 <sup>er</sup> degré ...	8	8	381	426	Middelbare huishoudscholen.
Sections d'apprentissage .....	110	140	2,514	3,114	Afdelingen voor beroepsd. v. 1ste gr.
Ecoles d'adultes .....	68	67	4,983	6,463	Afdelingen voor vakopleiding.
Ecoles de moniteurs et monitrices .....	58	62	3,888	3,884	Scholen voor volwassenen.
Préparation à l'enseignement supérieur .	1	1	102	130	Scholen voor lesgevers en lesgeefsters.
<i>Total :</i>	<b>10,378</b>	<b>11,630</b>	<b>546,613</b>	<b>670,140</b>	Vorbereiding tot het hoger onderwijs.
					<i>Totaal.</i>

## Enseignement (suite). — Onderwijs (vervolg).

DESIGNATION	Nombre d'écoles Aantal scholen		Effectif scolaire Schooleffectief		OPSOMMING
	1952	1953	1952	1953	
<i>Enseignement non subsidié :</i>					
<i>A. — Missions catholiques :</i>					
Ecoles gardiennes et d'adultes .....	213	279	3,811	4,940	<i>Niet gesubsidieerd onderwijs.</i>
Ecoles primaires du 1 <sup>er</sup> degré .....	4,751	2,471	108,846	61,793	<i>A. — Katholieke Missies :</i>
Ecoles primaires du 2 <sup>e</sup> degré .....	1	24	224	1,367	Bewaarscholen en scholen v. volwassenen.
Ateliers d'apprentissage .....	6	5	101	103	Lagere scholen van de 1ste graad.
Ecoles d'apprentissage pédagogique .....	—	—	—	—	Lagere scholen van de 2de graad.
Ecoles de moniteurs .....	2	1	27	22	Leerwerkplaatsen.
Ecoles professionnelles .....	5	1	128	22	Scholen voor opvoedkundige opleiding.
Ecoles professionnelles agricoles .....	...	1	...	61	Scholen voor lesgevers.
Ecoles ménagères .....	—	—	—	—	Beroepsscholen.
Ens. sec. pour clergé (pet. sém.) .....	22	22	1,648	1,900	Landbouwscholen.
Ecoles noviciats religieux et religieuses ..	36	37	310	380	Huishoudscholen.
Enseignement supérieur pour clergé ....	4	4	263	374	Sec. onderw. v. geestelijken (kl. seminar.)
Ecoles moyennes .....	...	1	...	43	Scholen-noviciaten voor geestel. en zusters.
					Hoger onderwijs voor geestelijken.
					Middelbare scholen.
<i>Total :</i>	<b>5,040</b>	<b>2,846</b>	<b>115,358</b>	<b>71,005</b>	<i>Totaal.</i>
<i>B. — Missions protestantes :</i>					
Ecoles périmaires .....	108	93	2,211	1,563	<i>Protestantse missies :</i>
Ecoles primaires .....	10,113	9,214	252,225	231,885	Periprimaire scholen.
Classes postprimaires d'enseignement gé- néral .....	—	—	—	—	Lagere scholen.
Cours de formation du personnel auxiliaire (moniteurs) .....	22	35	1,733	2,328	Postprimaire klassen voor algemeen on- derwijs.
Cours d'apprentissage professionnel (in- firmiers, métiers manuels) .....	17	12	239	102	Vormingsleergangen voor hulppersoneel. (lesgevers).
Ecoles d'adultes .....	44	48	1,584	2,292	Leergangen voor beroepsvorming (ver- plegers, handenarbeid).
Ecoles de pasteurs et catéchistes .....	25	26	910	804	Scholen voor volwassenen.
					Scholen voor dominees en catechisten.
<i>Total :</i>	<b>10,329</b>	<b>9,428</b>	<b>258,902</b>	<b>238,974</b>	<i>Totaal.</i>
<i>C. — Ecoles de sociétés :</i>					
Ecoles primaires .....	584	460	46,870	51,748	<i>C. — Scholen van Maatschappijen.</i>
Ecoles professionnelles .....	35	36	1,538	1,998	Lagere scholen.
Ecoles postprimaires diverses .....	37	33	2,473	3,060	Beroepsscholen.
Ecoles ménagères .....	5	9	532	388	Verscheidene postprimaire scholen.
Ecoles d'adultes .....	53	55	4,106	7,024	Huishoudscholen.
					Scholen voor volwassenen.
<i>Total :</i>	<b>714</b>	<b>593</b>	<b>55,519</b>	<b>64,218</b>	<i>Totaal.</i>
<i>Total général :</i>	<b>26,520</b>	<b>24,562</b>	<b>983,611</b>	<b>1,052,278</b>	<i>Algemeen totaal.</i>
<i>Enseignement pour Européens.</i>					
<i>1. Enseignement officiel ou subsidié :</i>					
Ecoles officielles laïques .....	15	22	3,950	4,929	<i>Onderwijs voor Europeanen.</i>
Ecoles officielles congréganistes .....	3	3	2,096	2,228	<i>1. Officieel of gesubsidieerd onderwijs :</i>
Ecoles subsidiées .....	29	32	5,645	6,126	Officiële leken scholen.
					Officiële congreganistenscholen.
					Gesubsidieerde scholen.
<i>Total :</i>	<b>47</b>	<b>57</b>	<b>11,691</b>	<b>13,283</b>	<i>Totaal.</i>
<i>2. — Enseignement non subsidié :</i>					
	13	11	370	367	<i>2. — Niet gesubsidieerd onderwijs.</i>
<i>Total :</i>	<b>60</b>	<b>68</b>	<b>12,061</b>	<b>13,650</b>	<i>Totaal.</i>
<i>Enseignement pour Mulâtres .....</i>					
	2	2	87	113	<i>Onderwijs voor Mulatten.</i>
<i>Enseignement pour Asiatiques .....</i>					
	...	1	...	257	<i>School voor Aziaten.</i>

**Personnel médical du gouvernement (au 31 décembre).**

**Y compris Foreami et Missions Nationales.**

**Medisch personeel van het gouvernement (op 31 December).**

**Inbegrepen Foreami en Missies.**

SPECIFICATIONS	1947	1948	1949	1950	1951	1952	1953	OPSOMMING
<b>Personnel européen :</b>								<b>Europees personeel :</b>
Médecins dirigeants .....	12	14	12	12	14	14	19	Geneesheren-bestuurders.
Médecins de laboratoire ....	8	12	13	13	16	20	20	Geneesh. verb. aan laborat.
Médecins hygiénistes .....	7	10	10	12	17	16	13	Geneesheren-hygiénisten.
Médecins des écoles .....	—	—	2	2	2	3	4	Geneesheren der Scholen.
Médecins traitants .....	196	203	194	199	214	233	261	Geneesheren-practici.
Pharmaciens .....	6	8	8	8	10	11	12	Apothekers.
Entomologistes .....	1	—	—	2	6	8	8	Entomologen.
Biologistes .....	—	2	3					Biologen.
Dentistes .....	5	2	5	6	7	8	8	Tandmeesters.
Auxil. médic. et ag. sanitaires	234	233	266	342	377	402	415	Gezondheidsbeambten.
Infirmières .....	—	21	39	43	61	79	87	Ziekenverpleegsters.
<b>Total :</b>	<b>469</b>	<b>505</b>	<b>552</b>	<b>639</b>	<b>724</b>	<b>794</b>	<b>847</b>	<b>Totaal.</b>
<b>Personnel indigène :</b>								<b>Inlands hulppersoneel.</b>
Assist. médicaux et infirmiers	412	487	494	605	602	721	795	Medische assist. en verplegers
Gardes sanitaires .....	74	62	57	67	69	70	73	Bewakers van gezondheid.
Aides accoucheuses .....	125	142	154	168	192	229	213	Hulpvroedvrouwen.
<b>Total :</b>	<b>611</b>	<b>691</b>	<b>705</b>	<b>840</b>	<b>863</b>	<b>1,020</b>	<b>1,081</b>	<b>Totaal.</b>
Aides infirm. avec certificat .	—	—	—	2,408	2,593	2,705	2,805	Hulpverplegers met certific.
				<b>3,248</b>	<b>3,456</b>	<b>3,725</b>	<b>3,886</b>	

**Activité des services médicaux du gouvernement (α).**

**Bedrijvigheid der medische diensten van het gouvernement (α).**

ANNEES JAREN	Blancs — Blanken				Indigènes — Inlanders			
	Malades traités Behandelde zieken	dont décédés waarvan overleden	Malades hospitalisés Verpleegde zieken	dont décédés waarvan overleden	Malades traités Behandelde zieken	dont décédés waarvan overleden	Malades hospitalisés Verpleegde zieken	dont décédés waarvan overleden
1939 .....	23,982	108	4,350	79	1,200,473	6,559	60,410	3,494
1944 .....	31,324	153	6,356	128	1,210,149	8,044	148,918	6,624
1945 .....	30,236	165	5,761	130	1,403,369	7,656	112,705	5,137
1946 .....	26,444	133	6,492	102	1,451,308	7,801	125,826	5,074
1947 .....	32,291	141	7,051	103	1,613,020	8,430	150,891	5,705
1948 .....	43,006	187	7,965	134	1,758,691	9,018	195,993	6,376
1949 .....	44,192	178	8,381	119	2,064,090	9,485	200,463	6,651
1950 .....	47,646	152	9,274	128	2,262,777	10,866	284,928	8,637
1951 .....	47,412	196	8,537	149	2,470,499	11,309	329,393	9,240
1952 .....	60,815	249	10,515	162	2,689,277	12,258	353,717	9,972
1953 .....	82,261	210	10,320	166	3,054,324	12,493	369,689	8,727

(a) Malades traités dans les dispensaires et centres hospitaliers.

(a) Zieken behandeld in dispensaria en hospitalen.

# Trefwoordenregister der bepalingen en beknopte aanduidingen in verband met de methoden die toegepast worden bij het opmaken der statistieken

A	Bladz.
Aangenomen school .....	XVIII
Aangeslotenen inzake kindertoelagen aan niet- loontrekkenden .....	XXXVIII
Aanneembare school .....	XVIII
Accoord « Europese betalingsunie » - Belgische frank (Nationale Bank van België) .....	XXXII
Accoord voor multilaterale compensatie - Bel- gische frank (N.B.B.) .....	XXXII
Afgeschreven en te verzilveren waarden (N.B.B.)	XXXIII
Algemene Spaar-en Lijfrentekas .....	XXIX
Alleenstaand handarbeider .....	XXI
Appartementen .....	XXXVI
Algemene staat der banken (N.B.B.) .....	XXXIV
Andere te innen waarden op korte termijn (N.B.B.) .....	XXXIV
Andere te betalen waarden op korte termijn (N.B.B.) .....	XXXVI
Arbeider .....	XXI-XXII-XXIII
Arbeider (buitenhuis werkend) .....	XVII
Arbeiders onderworpen aan de maatschappe- lijke zekerheid .....	XXXVIII
Arbeiderseenheden en bediendeneenheden ....	XXXVIII
Arbeidersongevallen .....	XXXVIII
Arbeidersvergunningen afgeleverd aan vreemde arbeiders .....	XXXIX
B	
Baas .....	XVII
Bankaandelen (N.B.B.) .....	XXXV
Banken .....	XXXIV
Banken in het buitenland .....	XXXIII
Bankiers (N.B.B.) .....	XXXIV
Bediende .....	XVII-XXI-XXIII
Bediende (technisch) .....	XXI
Bedienden- en arbeiderseffectief .....	XXXVIII
Begroting .....	XXVI
Begrotingsjaar .....	XXVI
Belegde wettelijke reserve (N.B.B.) .....	XXXV
Belgische overheidsfondsen (N.B.B.) .....	XXXV
Beroepen en bedrijven .....	XVI
Beroepskrediet (Nationale Kas voor) .....	XXIX
Beurtcoëfficiënt (der werklozen) .....	XXXVIII
Bevolking .....	XV
Bevolking (werkelijke) .....	XV
Bevolking (dichtheid van de) .....	XVI
Bevolking van verplichte schoolgaande leef- tijd .....	XVII
Bevoorrechte en gewaarborgde schuldeisers (N.B.B.) .....	XXXV
Bijzonder onderwijs .....	XVIII
Bijzondere rekeningen voor voorschotten Euro- pese Betalingsunie (N.B.B.) .....	XXXIV

	Bladz
Binnenscheepvaart (statistiek van de) .....	XXV
Bosregime .....	XX
Bossen .....	XXXVI
Bouwgronden .....	XXXVI
Bouwvergunning .....	XVII
Buitenlandse overheidsfondsen (N.B.B.) .....	XXXV

## C

Centraal Bureau voor Hypothecair Krediet ...	XXX
Centrale Kas voor Landbouwkrediet van de Belgische Boerenbond .....	XXX
Crediteuren wegens wissels ter inkasso (N.B.B.)	XXXVI
Crediteuren (deposito's en) (N.B.B.) .....	XXXVI
Criminele statistiek .....	XIX
Cyclus .....	XVIII

## D

Daggeld (N.B.B.) .....	XXXIV-XXXVI
Daggemiddelde van het aantal gecontroleerde werklozen .....	XXXVIII
Debiteuren	
— wegens verstrekte acceptaties (N.B.B.) ..	XXXV
— wegens hypotheek (N.B.B.) .....	XXXV
— wegens promessen (N.B.B.) .....	XXXV
— wegens termijnverkopen van deviezen en goud (N.B.B.) .....	XXXII
Deelneming in het Internationaal Muntfonds (N.B.B.) .....	XXXIII
Deposito- en consignatiekas .....	XXVI
Deposito's en crediteuren (N.B.B.) .....	XXXVI
Deviezen en goud (te ontvangen) (N.B.B.) ...	XXXII
Dienstjaar .....	XXVI
Doodsoorzaken .....	XVI
Doorvoer .....	XXVI
Drijfvermogen (opgesteld) .....	XXII

## E

Effecten (N.B.B.) .....	XXXV
Eigendommen	
— land- en tuinbouweigendommen .....	XXXVI
— diverse .....	XXXVI
Electrische motoren .....	XXII
Erkende beroepsverenigingen .....	XXXIX
Erkende school .....	XVIII
Europese Betalingsunie :	
— accoord E.B.U. : Belgische frank .....	XXXII
— mobilisering van speciale rekeningen E.B.U. .....	XXXII
— speciale provisie wegens voorschotten E.B.U. .....	XXXIV
— bijzondere rekeningen voor voorschotten E.B.U. .....	XXXIV





	Bladz.
<b>F</b>	
Fabrieks- en handelsmerken .....	XXIV
Familie .....	XVI
Financiën (provinciale en gemeentelijke) .....	XXVII
Flatgebouwen (opbrengsthuisen en) .....	XXXVI
Fondsen en participaties (nog te storten be- dragen op) .....	XXXVI
Fonds voor delging der staatschuld .....	XXVI
<b>G</b>	
Geaccepteerde wissels van de N.B.B. ....	XXXVI
Geagregeerde school .....	XVIII
Geboorten :	
— levende .....	XV
— werkelijke .....	XV
— feitelijke .....	XV
Gebouwen :	
— met handelskarakter .....	XXXVI
— met industrieel karakter .....	XXXVI
— andere gebouwen .....	XXXVI
— geteisterde gebouwen .....	XXXVI
Geconsolideerde vordering op de Staat (N.B.B.)	XXXII
Gemiddelde netto-uurverdiensde .....	XXXIX
Gerechdelijke statistieken .....	XIX
Gesubsidieerde school .....	XVIII
Gevaarlijke, ongezonde of hinderlijke inrichtin- gen van le klas .....	XXII
Gezin .....	XVI
Gezinsvergoedingen aan loontrekkenden .....	XXXVIII
Goudvoorraad van de N.B.B. ....	XXXI
Graad .....	XVIII
Grensarbeiders .....	XXXIX
Gronden :	
— teelgronden .....	XXXVI
— bouwgronden .....	XXXVI
— niet beteelbare, woeste of braakgronden .	XXXVI
— gemengde .....	XXXVI
<b>H</b>	
Half-vette kaas .....	XXII
Handelsinrichting .....	XXIII
Handelspapier op België (N.B.B.) .....	XXXII
Handelstelling .....	XXIII
Handelwissels (N.B.B.) .....	XXXIV
Helper .....	XVII-XXI-XXIII
Huizen en andere gebouwen .....	XVII
Hypothecair krediet (Centraal Bureau voor) ..	XXX
<b>I</b>	
Ijsroom .....	XXII
In- en uitvoer .....	XXIV
Indexcijfers :	
— van de ter beurze genoteerde aandelen	XXVII
— verkoopsindexcijfers .....	XXIII
— volume-indexcijfers .....	XXV
— indexcijfers van de eenheidswaarde .....	XXV
— van de groothandelsprijzen .....	XXXVII
— van de kleinhandelsprijzen .....	XXXVII
Individueel misdrijf .....	XIX
Industriele bedrijvigheid .....	XXI
Inrichting (niet in werking zijnde) .....	XXI
Inrichtingshoofd .....	XVII
Inrichtingshoofd in de nijverheid .....	XXI

	Bladz
Inrichtingshoofd in de handel .....	XXIII
Internationaal Muntfonds (Deelneming van de Nationale Bank) .....	XXXIII
<b>J</b>	
Jachtakten .....	XX
<b>K</b>	
Kaas .....	XXII
Kapitaal (niet gestort) .....	XXXV
Kinderen :	
— wettige .....	XVI
— onwettige .....	XVI
— gewettigde .....	XVI
— erkende natuurlijke .....	XVI
— levenloos aangegeven .....	XVI
— doodgeboren .....	XVI
Kindertoeslagen (aangeslotenen inzake kinder- toeslagen aan niet-loontrekkenden) .....	XXXVIII
Klas .....	XVIII
<b>L</b>	
Land van bestemming :	
— binnenscheepvaart .....	XXV
— luchtverkeer .....	XXVI
Land van herkomst :	
— binnenscheepvaart .....	XXV
— luchtverkeer .....	XXVI
Land- en tuinbouwweigendommen .....	XXXVI
Landbouwindex .....	XX
Landbouwkrediet :	
— Centrale Kas voor Landbouwkrediet van de Belgische Boerenbond .....	XXX
— Nationaal Instituut voor Landbouw- krediet .....	XXX-XXXI
— Landbouwkantoren van de A.S.L.K. ...	XXXI
Landbouwproducten (gemiddelde prijzen der voornaamste) .....	XIX
Leerjongen .....	XXII
Leraar .....	XVIII
Loonindices (ijzernijverheid) .....	XXXIX
Loten .....	XXXVI
<b>M</b>	
Maandelijkse bezoldiging .....	XXXVII
Maandwerkloosheid .....	XXXVIII
Maatschappijen voor volkshuisvesting en goed- kope Woningen erkend door de A.S.L.K. ...	XXVIII
Magere kaas .....	XXII
Maten en gewichten .....	XXIV
Melkerijboter .....	XXII
Methode van de statistische staten (gerechte- lijke statistiek) .....	XIX
— Methode van het individueel bescheid (ge- rechtelijke statistiek) .....	XIX
Mobilisering van speciale rekeningen E.B.U. (N.B.B.) .....	XXXII
Moedermaatschappijen, filialen en dochter- maatschappijen (N.B.B.) .....	XXXIV
Mortinataliteit .....	XVI
<b>N</b>	
Naamlijst der goederen .....	XXIV
Naschoolse opvoeding .....	XVIII

	Bladz.
Nationale Bank van België :	
— actief .....	XXXI
— passief .....	XXXIII
Nationale Delcredere dienst .....	XXVII
Nationale Kas voor Beroepskrediet .....	XXIX
Nationale Maatschappij voor Goedkope Woningen en Woonvertrekken .....	XXVIII
Nazicht (van maten en gewichten) :	
— eerste nazicht .....	XXIV
— periodiek nazicht .....	XXIV
Niet beteembare, woeste of braakgronden .....	XXXVI
Niet gestort kapitaal (N.B.B.) .....	XXXV
Nijverheidsafdeling .....	XXI
Nijverheidsinrichting .....	XXI
Nog te storten bedragen op fondsen en participaties (N.B.B.) .....	XXXVI
Normaal uurloon .....	XXXIX
<b>O</b>	
Octrooien :	
— uitvindingsoctrooien .....	XXIV
— verbeteringsoctrooien .....	XXIV
— invoerctrooien .....	XXIV
Onderneming .....	XXI
Ondernemingshoofd .....	XVI
Onderwijs .....	XVII
Onderwijs van de openbare machten .....	XVIII
Onderwijstypen (verscheidene) .....	XVIII
Onderwijzer of meester .....	XVIII
Ontvangen plaatsaanbieding .....	XXXIX
Opbrengsthuisen en flatgebouwen .....	XXXVI
Overdrachten van onroerende goederen .....	XXXVI
Overheidseffecten (N.B.B.) .....	XXXII
Overheidsfondsen	
— Voorschotten op overheidsfondsen (N.B.B.) .....	XXXII
— Overheidsfondsen en andere effecten verworven krachtens de statuten (N.B.B.) ..	XXXIII
— Belgische (N.B.B.) .....	XXXV
— buitenlandse (N.B.B.) .....	XXXV
Overheidspapier :	
— herdisconteerbaar bij de Nationale Bank van België .....	XXXIV
— mobiliseerbaar bij de Nationale Bank van België ten belope van 95 % .....	XXXIV
<b>P</b>	
Parastatale instellingen (Personeel der) .....	XXXIX
Passagiers (luchtverkeer) .....	XXVI
Patroon of inrichtingshoofd .....	XXI
Percelen .....	XXXVII
Personeel der parastatale instellingen .....	XXXIX
Personeel (van een nijverheidsinrichting) .....	XXI
Personeel (leidend) .....	XXI
Personen bezoldigd op de Rijksbegroting .....	XXXIX
Plaatsaanbieding (ontvangen) .....	XXXIX
Plaatsing (verwezenlijkte) .....	XXXIX
Politieke statistieken en andere .....	XXXIX
Postchèque- en girodienst (tegoed van de Nationale Bank van België) .....	XXXIII
Premies (van levensverzekering) .....	XXVIII
Premiereserves of mathematische reserves .....	XXVIII
Productie .....	XXII
Productie van gas .....	XXII

	Bladz.
Productiemiddelen en -vermogen .....	XXII
Proefbank der vuurwapens .....	XXIV
Prolongaties en voorschotten op effecten (N.B.B.) .....	XXXIV-XXXV
<b>R</b>	
Recidivist .....	XIX
Reisgoed .....	XXVI
Rekeningen: accoord voor Economische Samenwerking (N.B.B.) .....	XXXIII
Rekeningen-courant en diverse (N.B.B.) .....	XXXIII
Rendement der Belgische en Kongolese aandelenvennootschappen .....	XXVIII
Rentenfondsen .....	XXVII
Reservfondsen (N.B.B.) .....	XXXVI
Room .....	XXII
<b>S</b>	
Schatkist : gewone rekening (N.B.B.) .....	XXXIII
Schatkistcertificaten (N.B.B.) .....	XXXII
Schuldeisers (bevoorrechte en gewaarborgde) ..	XXXV
Schulden :	
— staatschuld .....	XXVI
— vlottende schuld .....	XXVI
— geconsolideerde schuld .....	XXVI
— directe schuld .....	XXVI
— indirecte schuld .....	XXVI
— gemortgageerde schuld .....	XXVI
School .....	XVIII
Seizoenarbeiders .....	XXXIX
Slagroom .....	XXII
Speciale meesters .....	XVIII
Speciale provisie wegens voorschotten E.B.U. (N.B.B.) .....	XXXIV
Speciale rekeningen (mobilisering van speciale rekeningen E.B.U.) N.B.B. ....	XXXII
Sterfgeval :	
— werkelijk .....	XV
— feitelijk .....	XV
Student en leerling .....	XVIII
<b>T</b>	
Teelgronden .....	XXXVI
Teelten (rendement der) .....	XIX
Te betalen waarden (N.B.B.) .....	XXXIII
Te innen waarden (N.B.B.) .....	XXXIII
Tegoed (van de Nationale Bank van België) :	
— op het buitenland .....	XXXI-XXXII
— bij de postchech en girodienst .....	XXXIII
Telling (op 31-12-1947) van de lonen en bezoldigingen in handel en nijverheid .....	XXXVII
Thuisarbeiders .....	XVII-XXI
<b>U</b>	
Uitgiften van de Belgische en Kongolese vennootschappen .....	XXVII
Uren-werklieden-arbeid .....	XXII
Uurloon .....	XXXVII
<b>V</b>	
Vastgelegde middelen (N.B.B.) .....	XXXV
Verbintenissen tegenover het buitenland in het kader van betalingsaccorden (N.B.B.) .....	XXXIII
Verbruik .....	XXII

	Bladz.
Verdunde roöm .....	XXII
Verenigingen met landbouwdoeleinden .....	XX
Verkaveling .....	XIX
Verkeersongevallen op de openbare weg .....	XXV
Verkoop .....	XXII
Veroordeelde .....	XIX
Veroordeling .....	XIX
Verwezenlijkte plaatsing .....	XXXIX
Verzekeringen :	
— van uitgestelde kapitalen .....	XXX
— gemengde .....	XXX
— tijdelijke verzekeringen van rentekapitaal .....	XXX
Verzekeringen (op het leven) :	
— individuele verzekering .....	XXVIII
— groepsverzekering .....	XXVIII
— kapitaalsverzekering .....	XXVIII
— renteverzekering .....	XXVIII
— verzekering bij overlijden .....	XXVIII
— verzekering bij leven .....	XXVIII
— volksverzekering .....	XXVIII
— levenslange verzekering .....	XXX
— tijdelijke verzekeringen met vast kapitaal .....	XXX
— tijdelijke verzekeringen met afnemend kapitaal .....	XXX
Verzekering tegen werkloosheid (personen onderworpen aan de) .....	XXXVIII
Verzekeringsmaatschappijen :	
— erkende .....	XIX
— niet-erkende .....	XIX
Vette kaas .....	XXII
Vis (pelagische) .....	XX
Visakten .....	XX
Vlucht :	
— regelmatige .....	XXV
— speciale .....	XXV
— op aanvraag .....	XXV

	Bladz.
Voorschotten op effecten (N.B.B.) .....	XXXIV
Voorschotten op overheidsfondsen (N.B.B.) ...	XXXII
Vorderingen op het buitenland in het kader van betalingsaccorden (N.B.B.) .....	XXXI

## W

Waarde (aan te geven waarde voor de verbruikte stoffen) .....	XXII
Waarde (der verkopers) .....	XXII
Waarde (der goederen) .....	XXV
Waarden :	
— andere te innen waarden op korte termijn .....	XXXIV
— andere te betalen waarden op korte termijn .....	XXXVI
Weging .....	XX
Werkelijke kostprijs van het uurloon .....	XXXIX
Werken (aangenomen) .....	XX
Werkgevers .....	XXXVIII
Werkloosheidspercentage per bedrijfstak .....	XXXVIII
Werklozen :	
— volledige .....	XXXVIII
— gedeeltelijke .....	XXXVIII
— toevallige .....	XXXVIII
— gecontroleerde .....	XXXVIII
— daggemiddelde van het aantal gecontroleerde werklozen .....	XXXVIII
Wissels (N.B.B.) .....	XXXIV
Wissels (geaccepteerde) .....	XXXIV-XXXVI
Woning .....	XVII
Woonhuizen .....	XXXVI
Woonvertrekken .....	XVII

## Z

Ziekten (besmettelijke) .....	XIX
Zuigelingensterfte .....	XVI

# TREFWOORDENREGISTER (1) (2)

## A

Aandelen. Beursindices Brussel en Antwerpen, 401.  
Aangekomen zeeschepen in de Belgische havens, 327  
Aangenomen scholen : zie « Scholen ».  
Aanneembare scholen : zie « Scholen ».  
Aanvullende pensioenen, 506-507.  
Aardrijkskundige ligging. Ligginggegevens, 601\*  
Abnormale kinderen : zie « Scholen ».  
Academies voor schone kunsten en tekenscholen : zie « Scholen ».  
Academische graden, 128-129.  
Accijnsplichtige producten, 284.  
Accijnsrechten, 373.  
Activiteiten, 91-96.  
Administratieve en gerechtelijke indeling per provincie, 26-603\*  
Advocaten en notarissen, 149.  
Alcohol, 284.  
Algemene index der nijverheidsproductie, 6 □.  
Algemene handelstelling op 31 December 1947 : zie « Handelstelling ».  
Algemene landbouwtelling op 15 Mei 1950 : zie « Landbouwtellingen ».  
Algemene landbouwtelling op 31 December 1950 : zie « Landbouwtellingen ».  
Algemene volkstelling op 31 December 1947 : zie « Bevolking ».  
Algemene Spaar- en Lijfrentekas, 438.  
Aluminium, 8 □.  
Ambachten, 200-203.  
Ambachtsbewaterktuiging (Krediet ten behoeve van de —), 446.  
Ambtenaren en beambten : zie « Personen bezoldigd op de Rijksbegroting ».  
Analfabetisme (volkstellingen), 138.  
Apothekers, 120.  
Arbeiders op 31 December 1947 :  
— in de handelsinrichtingen naar uurlonen en bedrijven, 484-485.  
— in de nijverheidsinrichtingen naar uurlonen en bedrijven, 492-493.  
Arbeidsters op 31 December 1947 :  
— in de handelsinrichtingen naar uurlonen en bedrijven, 486-487.  
— in de nijverheidsinrichtingen naar uurlonen en bedrijven, 494-495.  
Arbeidsongevallen :  
I. Werklieden :  
— algemene uitkomsten, 518-519.  
— bijzonder onderzoek in de landbouwondernemingen voor welke het aantal verzekerde arbeidsdagen en het bedrag der verzekerde lonen niet opgegeven werden, 525.  
— financiële lasten voortvloeiend uit de ongevallen, 520.

— frequentie der ongevallen op 10.000 verzekerde arbeiders-eenheden, 520.  
— frequentie der ongevallen, 521-523.  
— naar de gevolgen, 520.  
— oorzaken, 524.

## II. Bedienden :

— algemene uitkomsten, 526-527.  
— financiële lasten voortvloeiend uit de ongevallen, 528.  
— frequentie der ongevallen op 10.000 verzekerde bedienden-eenheden, 528.  
— frequentie der ongevallen, 529-531.  
— naar de gevolgen, 528.  
— oorzaken, 532.

Arbeidsvergunningen afgeleverd aan de vreemde arbeiders :  
— indeling van het aantal vergunningen per nationaliteit, per geslacht en naar de aard van de onderneming of vergunning, 556-558.

Assisenhoven, 148.

Athenea : zie « Scholen ».

Autobussen, 345, 346, 354.

Auto's, 10 □-354.

Azijn, 284.

## B

Baksteen, 9 □.

Banken. Algemene staat, 405.

Bankbiljettenomloop, 436.

Bebouwde oppervlakte der gemeenten met 5.000 inwoners en meer, 46-51.

Bedelaarsgestichten, toevluchtshuizen, rijkswaarnemings- en opvoedingsgestichten, 155.

Bedienden :

— mannelijke bedienden in de handelsinrichtingen naar maandwedden en bedrijvigheden op 31 December 1947, 488-489.  
— vrouwelijke bedienden in de handelsinrichtingen naar maandwedden en bedrijvigheden op 31 December 1947, 490-491.  
— mannelijke bedienden in de nijverheidsinrichtingen naar maandwedden en bedrijvigheden op 31 December 1947, 496-497.  
— vrouwelijke bedienden in de nijverheidsinrichtingen naar maandwedden en bedrijvigheden op 31 December 1947, 498-499.

Begroting. :

— der provinciën, 387-393.  
— der gemeenten, 394-396.  
— van het Ministerie van Openbaar Onderwijs, 137.  
— van het Rijk, 372-378-379.

(1) De met een \* gemerkte bladzijden hebben betrekking op Belgisch-Kongo en Ruanda-Urundi.

(2) De met een □ gemerkte bladzijden hebben betrekking op het internationaal overzicht.

- van Belgisch Kongo :
  1. Middelen. Voorzieningen, 617\*-618\*.
  2. Uitgaven, 619\*
- Belastingen :
  - gemeenten, 396.
  - provincies, 391.
  - Staat, 372.
- Belgische Boerenbond, 447.
- Belgische periodieke pers, 144.
- Belradio, 368.
- Beroepen, 96.
- Beroepskrediet. Nationale Kas voor —, 444.
- Besmettelijke ziekten : zie « Ziekten ».
- Betalingsbalans van de B.L.E.U., 457-458.
- Beteelde oppervlakte : zie « Landbouwtelling. »
- Beurs, 401.
- Bevaarbare waterwegen in Belgisch-Kongo op 31 December 1953, 564.
- Bevolking :
  - beweging of loop, 32.
  - naar de burgerlijke staat, 52-53.
  - naar het nationaliteitsland, 78-80.
  - natuurlijke toeneming, 40-41.
  - per provincie, 45.
  - per arrondissement :
    1. administratief, 39-41-45.
    2. gerechtelijk, 42-44.
  - per land van geboorte, 80.
  - per gemeente van 5.000 inwoners en meer, 46-51.
  - per groep van gemeenten, 40-41.
  - per ha van het grondgebied, 46-51.
  - per leeftijd, 35-36-38-52-53.
  - per taalstreek, 40-41.
  - per vrederegterkant, 42-44.
  - toeneming per provincie, 40-41.
  - totale toeneming, 40-41.
  - van Belgisch-Kongo, 603\*.
  - van het Rijk, 34.
  - van verschillende landen, 3 □, 4 □.
  - vreemde bevolking van België, 79.
- Algemene volkstelling op 31 December 1947 :
  - actieve en niet-actieve bevolking per geslacht, 92.
  - dichtheid van de bevolking (1920-1930-1947), 45.
  - percentage der inwoners ingedeeld per geslacht, die al dan niet een beroep, ambt of betrekking uitoefenen, 92.
- Bevolking zonder onderscheid van geslacht, ingedeeld naar :
  - de leeftijd en de burgerlijke staat, 52-53.
  - de gesproken landstalen, 98.
  - de nationaliteit en het geboorteland, 80.
  - het nationaliteitsland, 78.
  - het uitgeoefend hoofdberoep, 97.
- Bevolking ingedeeld naar het geslacht,
  - de bedrijvigheid en de sociale stand (Rijk), 91-94-96.
  - de bedrijvigheid en de nationaliteit, 91.
  - en de bedrijvigheid waarin het hoofdberoep wordt uitgeoefend (resultaten per provincie), 93.
- Bevolking der scholen :
  - bevolking der instellingen voor lager en bewaarschoolonderwijs, 122.
  - der officiële inrichtingen voor middelbaar onderwijs, 125.
  - der inrichtingen van het vrij middelbaar onderwijs, 127.
  - der inrichtingen voor normaalonderwijs, 131.
  - der scholen voor technisch en landbouwonderwijs, 133.
  - der inrichtingen voor technisch en landbouwonderwijs, 133.
  - der inrichtingen voor militair onderwijs, 135.
  - der instellingen voor kunstonderwijs, 136.
- Bevolking der bedelaarsgestichten, toevluchtshuizen, Rijks-waarnemings- en opvoedingsgestichten, 155.
- Bevolkingsregisters (in- en afschrijvingen), 82.
- Bewaarschoolonderwijs : zie « Scholen ».
- Beweging der militaire hospitalen naar de ziekten, 115.
- Bibliotheken. Openbare... onderworpen aan de wet van 17 oktober 1921, 142.
- Bier, 284.
- Biljetten in omloop :
  - N.B.B., 436.
  - Bank van Belgisch-Kongo, 620\*
- Binnenlandsc handel (index van de klein- en groothandel), 11 □.
- Binnen- en buitenlandse verhuizingsbewegingen per administratief arrondissement (resultaten), 86-87.
- Binnenlandse immigratie, 89.
- Binnenlandse emigratie, 90.
- Binnenscheepvaart :
  - overzicht van de algemene beweging van de —, 331.
  - indeling naar de aard der goederen, 334-335.
- Bisdommen, 587.
- Blanke bevolking :
  - indeling naar de nationaliteit, 604\*
  - naar geslacht en stand, 604\*
- Blinden en doofstommen, 119.
- Bloem, 5 □.
- Boekenproductie, 143.
- Bosdomein (uitgestrektheid van het ... onderworpen aan het bosbeheer), 185-187.
- Bosregime (onder ... staande bossen) zie « Landbouwtelling ».
- Bossen en vijvers. (Telling der ...), 164.
- Bostelling 1950 - indeling der bossen, vijvers en woeste gronden naar de aard van de eigenaars, 183-184.
  - oppervlakte, volume en waarde van de bossen, vijvers en woeste gronden, 185-186.
- Boter, 5 □-246-248.
- Bouwnijverheid, □ 8-9.
- Bouwvergunningen toegestaan :
  - bouw, verbouwing en afbraak waarvoor een vergunning toegestaan werd, 592-593.
  - gebouwen ingedeeld naar het aantal voorziene logementen, 595.
  - gebouwen ingedeeld naar de oppervlakte der bewoonde plaatsen, 596.
  - nieuwbouw en verbouwing ingedeeld per groep van ruimten, 594.
- Brandstof, 6 □.
- Breigoednijverheid, 229.
- Bruto- en netto-reproductiecijfers der Belgische bevolking, 56.
- Bruto-sterftetafel voor mannen, 69.
  - voor vrouwen, 70.
  - voor beide geslachten, 71.
- Buitengewone begroting, 334.
- Buitenlandse handel :
  - invoer volgens de groepen van de type-classificatie voor de internationale handel, 298-308.
  - naar afdelingen van goederen — invoer, 296.
  - naar afdelingen van goederen — uitvoer, 297.

- quantum van de in- en uitvoer, 11 □.
- tolonie van Belgisch-Kongo en Ruanda-Urundi, speciale handel, 559-560\*
- uitvoer volgens de groepen van de type-classificatie voor de internationale handel, 309-319.
- volgens landen — invoer, 320-321.
- volgens landen — uitvoer, 321-322.
- waarde van de in- en uitvoer, 12 □-13 □.

Buitenlandse migratie, 82.

Burgerlijke stand, 604\*

Burgerlijke zaken en handelszaken, 152.

Buurtspoorwegen :

- aanlegkosten, 346.
- autobussen geëxploiteerd door de Buurtspoorwegen, 347.
- aantal loon- en weddetrekkende personen, ingeschreven op de personeelsrol, 351.
- bedrijfsuitkomsten, 347.
- loontrekkend personeel per baremagroep, 351.
- ongevallen, 346.
- rijdend materieel, 346.
- verkeer, 346.

### C

Cadettenscholen : zie « Scholen ».

Candidaat-gegradueerden. Scholen voor ... : zie « Scholen »

Cement, 9 □, 250.

Centraal Bureau voor Hypothecair Krediet :

- indeling der leningen naar beroepsgroepen, 450.
- hypothecaire verrichtingen, 450.
- restauratiekredieten op het einde van ieder jaar, 450.

Centraal Bureau voor Kleine Spaarders, 440.

Centrale Kas voor Landbouwkrediet van de Belgische Boerenbond, 447.

Cichoreifabrieken, 249.

Cokesfabrieken, 211.

Commissies van Openbare Onderstand. Rekeningen en begrotingen, 398.

Concordaten, (gerechtelijke) 153.

Criminele statistiek :

- aantal veroordeelden, 150.
- leeftijd der veroordeelden op het ogenblik van het strafbaar feit, 149.
- recidivisten naar het aantal opgelopen veroordelingen, 151.
- veroordeelden naar de burgerlijke staat, 150.

### D

Delcrederedienst. Nationale ..., 446.

Demographie (internationale uitslagen), 3-4 □.

Deposito's (beschikbare ... per land), 14-15 □.

Deposito- en Consignatiekas, 345.

Diamant, 608\*

Dieren, naar de landbouwstreken : zie « Landbouw ».

Dieren, geslacht voor het openbaar verbruik, 180.

Dierlijke oliën, 234, 237-245.

Diploma's, 129-130.

Directe belastingen, 372.

Disconto en rentevoeten, 400.

Dispensaria, 114.

Dokters in geneeskunde, 120.

Domicilievergunningen, 81.

Doodgeborenen en andere levenloos aangegevenen, 54, 59.

Doodsoorzaken, 100-105.

Doofstommen en blinden :

- indeling per provincie, 119.
- indeling naar het onderricht, 119.

Douanerechten, 621\*

Drieling, 58.

### E

Echtscheidingen, 54, 77.

- per provincie, 77.
- naar de leeftijd, 77.
- naar de duur van het huwelijk, 77.

Electrische energie, 214-220.

- indeling der electrische centrales, 215-217.
- indeling naar de aard der brandstoffen, 214.
- invoer en uitvoer, 220.
- jaarlijkse statistiek van de verdeling van ..., van het aantal abonnees, van de bedeelde inwoners, van de lengte in km., van de overbrengings- en bedelingsnetten, 219-220.
- productie, 218.

Emigratie per land van bestemming, 86.

Eredienst. Bezoldigd personeel, 587.

Erkende beroepsverenigingen, 561.

Erkenning van natuurlijke kinderen (bij de geboorteakte en naderhand), 60.

Ertsnijverheid, 608\*.

Europees personeel. Magistraten, ambtenaren en beambten, 622\*

Europese en inlandse nijverheidsondernemingen per provincie, 606-607\*

### F

Fabrieks- en handelsmerken, 294.

Faillietverklaringen en aanvragen om gerechtelijk concordat, 153.

Faillissementen door vereffening beëindigd, 153.

Families op 31 December 1947 :

- per provincie naar het aantal levendgeborenen, 74.
- per provincie naar het totaal aantal nog in leven zijnde kinderen, 75.

Feitelijke geboorten, 55-57.

Feitelijke sterfte, 54, 61-65.

Fibranne, 10 □.

Fietsbanden, 233.

Fietsen, 355.

Fietsen met hulpmotor, 355.

Financiën, 14 □, 15 □

Fonds der meest begaafden, 140.

Fonds voor delging der staatsschuld, 380-381.

### G

Gas :

- productie, 213.
- openbare distributie, 222.

Geboorten :

- bruto en netto reproductiecijfers van de Belgische bevolking, 56.
- feitelijke, 55-57.
- levend aangegeven, 57.
- meerlinggeboorten, 58.
- onder de werkelijke bevolking naar het geslacht, 33.

- onder de werkelijke bevolking per administratief arrondissement, 34.
- onwettige, 55.
- per land, 3 □-4 □.
- per 1.000 inwoners, 3 □-4 □, 54.
- wettige geboorten naar de duur van het huwelijk, 57.
- wettige geboorten naar het aantal levend aangegeven kinderen, 57.
- Gebouwen, 590.
- Geesteszieken, 114.
- Gehuwde paren, 74-75.
- Geldomloop - biljetten en munten, 14.
- Gemeentefinanciën :
  - gemeentelijke ontvangsten, 394.
  - gemeentelijke uitgaven, 395.
  - opbrengst der gemeentebelastingen volgens de gemeentebegrotingen, 396.
- Gemeentegrenzen — wijzigingen 27.
- Gemeenten :
  - aantal per provincie, 27.
  - begroting, 394-396.
  - belastingen, 396.
  - grenzen, 27.
  - indeling naar bevolking (aantal gemeenten en bevolking), 31.
  - ontvangsten, 394.
  - oprichting, opheffing en wijziging van gemeentegrenzen, 27.
  - uitgaven, 395.
  - van meer dan 5.000 inwoners, 46-51.
- Gemeenteraden : zie « Verkiezingen ».
- Gemeentescholen : zie « Scholen ».
- Gemeenteschuld, 397.
- Gemiddelde levensduur, 69-71.
- Gemiddelde prijzen der voornaamste landbouwproducten, 175.
- Geneesheren, 120.
- Geneeskundig personeel, 120.
- Geslachte dieren. Gewicht, aantal, 180.
- Gevaarlijke, ongezonde of hinderlijk ingedeelde inrichtingen, 282-283.
- Gewelddadige dood :
  - naar de feiten of middelen, 99.
  - ongevallen, zelfmoord, doding, 99, 104-105, 109.
  - per provincie, 99.
- Gezinnen — aantal volgens de algemene tellingen, 76.
- Gezwellen, 102-103, 106, 107.
- Gietijzer en ijzerverbindingen, 7 □.
- Giftten aan de weldadigheids- en erediensinstellingen, aan de culturele en wetenschappelijke verenigingen, enz., 589.
- Glucose, 284.
- Goederen — ton — kilometers (netto), 16 □.
- Goedkope woningen en woonvertrekken. Nationale Maatschappij voor ..., 442.
- Goud, 222, 608\*.
- Graad van onderricht van de bij het leger ingelijfde mannen, 139.
- Graangewassenteelt (belangrijkheid naar de landbouwstroken, 161.
  - Belgisch-Kongo, 601\*
  - gemeenten, 27.
  - Rijk, 26.
- Griffiers, 149.
- Groeven, 209.

- Grondverbrokkeling :
  - artikels der grondbelastingskohieren. 27,
  - kadastrale percelen, 27.
- Grondgebied. Uitgestrektheid, 45.
- Groothandelsprijzen, 18 □, 479-480.

## H

- Handel :
  - binnenlandse. Index-waarde voor klein- en groot-handel, 11 □.
  - buitenlandse, 11, 12, 13 □.
- Handelsinrichtingen. Telling van 31 December 1947.
  - indeling van de rechtsvormen naar de personeelsterkte der handelsinrichtingen, 292.
  - per provincie, 288.
  - tewerkgestelde personen, 290-291.
  - volgens de aard der bedrijvigheid, 289.
- Havens :
  - geladen goederen, 336-337.
  - geloste goederen, 338-339.
- Hennep, 230.
- Herijkte meettuigen, 293.
- Hersenstoringsen, neuropsychosis, 102-103, 107.
- Hoevedieren : zie « Landbouwtelling ».
- Hof van Beroep, 148.
- Hof van Verbreking, 148.
- Hoger onderwijs : zie « Onderwijs ».
- Hoofdberoep, 97.
- Hoogovens : zie « IJzerindustrie ».
- Hotelwezen, 363.
- Houtverwerkende nijverheid en aanverwante industriën 276-279.
- Huisdieren (besmettelijke ziekten onder de ...), 175.
- Huizen en andere gebouwen, 590.
- Huwelijken, 54.
  - naar de leeftijd, 72.
  - naar de burgerlijke staat, 73.
  - per 1.000 inwoners, 3-4 □.
  - per provincie, 72.
  - per maand, 73.
  - respectieve leeftijd der huwendes op het ogenblik van het huwelijk, 73.
- Hypothecair krediet, 450.
- Hypothekenschrijvingen, 451.

## I

- IJzerindustrie :
  - hoogovens :
    1. tewerkgesteld personeel, productiemiddelen en verbruik, 223.
    2. productie en verkoop, 224.
  - pletmolens voor staal en ijzer, id., 227-228.
  - staalfabrieken, id., 225-226.
- Immigratie en emigratie — per nationaliteitsland, 84
  - per land van herkomst, 85.
- Inboorlingschap. Verklaring van ..., 81.
- Inbrengen in vennootschappen van onroerende goederen, 459.
- Indexcijfer der lonen in de ijzernijverheid, 483.
- Indexcijfers van de ter beurse van Brussel en Antwerpen genoteerde aandelen, 401.
- Indexcijfers van de voortbrenging, 285-286.
- Indexcijfers betreffende de uitgaven van vennootschappen 408-409.

Index der kleinhandelsprijzen :  
 — eetbare en niet-eetbare producten, 475-476.  
 — per provincies en localiteiten, 477-478.  
 Index der groothandelsprijzen :  
 — per groep van producten, 479-480.  
 — per groep van producten en per maand (basis 1936-38 = 100), 480.  
 — per groep van producten en per maand (chain system), 481.  
 Individuele inbreuken, 151.  
 In- en afschrijvingen in de bevolkingsregisters en de vreemdelingenregisters, 82.  
 Inkomens onderworpen :  
 — aan de bedrijfsbelasting en aan de nationale crisisbelasting, 382, 342.  
 — aan de aanvullende personele belasting, 383.  
 Inrichtingen voor militair onderwijs : zie « Scholen ».  
 Instellingen tot nut van 't algemeen, 588.  
 Internationaal overzicht, 3-20 □.  
 Internationale trafiek van de havens der Belgisch-Luxemburgse Economische Unie :  
 — lossingen, 328.  
 — ladingen, 329.  
 Invaliditeitskassen, 517.  
 Invoer, 11-12-13 □, 296.  
 Inwoners : zie « Bevolking ».

## J

Jachtakten, 190.  
 Jam, 234.  
 Jute, 230-231 .

## K

Kaas, 5 □, 247.  
 Kadastraal inkomen. Betaalbaar ... der eigendommen, 385.  
 Kadastrale percelen, 27.  
 Kalk, kalksteen en kalkderivaten, 208.  
 Kamers van inbeschuldigingstelling, 146.  
 Kamer van Volksvertegenwoordigers : zie « Verkiezingen ».  
 Kanalen : zie « Waterwegen ».  
 Kanker : zie 1. Doodsoorzaken, 2. Overlijdens door kanker.  
 Katoen, 9 □, 230-231.  
 Keramiek, 250.  
 Kinderrechters (gevoonniste minderjarigen), 155.  
 Kindersterfte per provincie, 68.  
 Kindertoelagen :  
 — voor de loontrekkenden, 515.  
 — voor de niet-loontrekkenden, 514.  
 Kleine landeigendom. Nationale Maatschappij voor ..., 443.  
 Kleinhandelsprijzen per provincie en localiteiten, 477-478.  
 Kleinijverheid, 251.  
 Kleuterscholen : zie « Scholen ».  
 Klimatologie, 23-25.  
 — Belgisch-Kongo, 601\*-602\*  
 — Brugge (hoogte 12 m), 24.  
 — Elisabethstad, 602\*  
 — Gerdingen-Bree (hoogte 63 m), 25.  
 — Koninklijk Weerkundig Instituut van België te Ukkel (hoogte 100 m), 24.  
 Kloostergemeenten. Indeling volgens het doel van de gemeenschap, 597.  
 Koelinrichtingen. Jaarlijkse telling, 280-281.  
 Koloniaal vervoer (Otraco), 615\*  
 Koloniale schuld, 621\*

Koninklijke bibliotheek, 143.  
 Koninklijke cadettenscholen : zie « Scholen ».  
 Koninklijke militaire school : zie « Scholen ».  
 Koopvaardijvloot. Belgische ..., 330.  
 Koper, 7 □.  
 Kosten van levensonderhoud, 17 □.  
 Kraamvrouwenkassen, 517.  
 Krediet :  
 — aan de nijverheid, 443.  
 — beroepskrediet, 444-445.  
 — hypotheccair ..., 450.  
 — landbouwkrediet : zie « Nationaal Instituut voor Landbouwkrediet ».  
 — ten behoeve van ambachtsbewerktuiging, 446.  
 Krijsgerechtshoven, 148.  
 Krijgsraden, 148.

## L

Lager normaalonderwijs : zie « Scholen ».  
 Lager onderwijs : zie « Scholen ».  
 Landbouw :  
 — lonen en pachten in België, 482.  
 — voortbrengst in verschillende landen, 5 □.  
 — index, 167-168.  
 Landbouwtellingen. :  
 1. a) op 1 Januari (1950 tot 1954) :  
 — dieren, 160.  
 — teelten, 160.  
 b) op 15 Mei (1950 tot 1954) :  
 — betaalde oppervlakte, 158, 162.  
 — hoevedieren, 159, 160, 161.  
 — landbouwmaterieel, 159.  
 c) opbrengst der teelten, 165.  
 2. Algemene landbouwtelling op 31 December 1950 :  
 — aangenomen en forfaitaire werken, 171.  
 — arbeidskrachten (bestendige en niet-bestendige), 172.  
 — geboorten van dieren in 1950, 173.  
 — grondverbeteringsmiddelen en meststoffen van 1945 tot 1950, 174.  
 — grondverbeteringen van 1945 tot 1950, 172-173.  
 — landbouwinrichtingen, 171.  
 — landbouwmaterieel, 169-170.  
 — nateelten, 173.  
 — personen deel uitmakend van de gezinnen van de landbouwexploitanten, 171.  
 — veevoeders gebruikt in 1950, 173.  
 — zaai- en pootgoed gebruikt in 1950, 174.  
 3. Algemene landbouwtelling - 1950 - Bostelling :  
 — indeling der bossen, vijvers en woeste gronden naar de aard van de eigenaars, 183-184.  
 — onder bosregime staande bossen :  
 productie der kappingen per houtsoorten, 188.  
 inkomsten en uitgaven, 189.  
 — oppervlakte, volume en waarde der bossen, vijvers en woeste gronden, 185-186.  
 — telling der bossen en vijvers, 164.  
 Landbouwbedrijven : zie « Landbouwtelling ».  
 Landbouwindex, 167-168.  
 Landbouwkantoren van de Algemene Spaar- en Lijfrentekas, 448-449.  
 Landbouwkrediet, 447-449.  
 Landbouwmaterieel : zie « Landbouwtelling ».  
 Landbouwonderwijs : zie « Scholen ».



Landbouwproducten :  
 — gemiddelde prijzen der voornaamste ..., 175.  
 — groothandelsprijzen, 19 □.

Landbouwtreek : teelten en dieren per ... : zie « Landbouwtelling ».

Landbouwverenigingen. Telling der ... op 31 December 1950. Indeling naar hun bedrijvigheid en naar hun wettelijke vorm, 181-182.

Landbouwwerktuigen : zie « Landbouwtelling ».

Landtalen, 98.

Landverhuizing (per land van herkomst of van bestemming) 83.

Ledernijverheid, 262.

Leeftijd. Bevolking naar de ..., 35.

Leerlooierijen, 262-270.

Leger :  
 — aankopen voor de voeding, 586.  
 — effectief (aanwezig), 585.  
 — graad van onderricht van de bij het leger ingelijfde mannen, 139.  
 — militieverrichtingen, 584.  
 — uitkomsten der wervingsverrichtingen. Afgifte van het legercontingent, 586.

Legimitatie van natuurlijke kinderen (erkend voor het huwelijk en bij de huwelijksakte), 60.

Leningen van de Staat en de Kolonie. Koers, 402-403.

Letsels veroorzaakt door krijgsverrichtingen, 104-105, 109.

Levenloos aangegeven kinderen, 59.

Levensverzekeringen :  
 — aantal ondernemingen, 428.  
 — aantal polissen en bedrag van de verzekerde kapitalen, 428.  
 — balansen, 429.  
 — winst- en verliesrekening, 429.

Lonen :  
 — der werklieden in de nijverheid, 20 □.  
 — indeling der op 31 December 1947 in de handelsinrichtingen bezoldigde mannelijke werklieden naar uurlonen en bedrijvigheden, 492-493.  
 — id. vrouwelijke werklieden, 486-487.  
 — indeling der op 31 December 1947 in de nijverheidsinrichtingen bezoldigde mannelijke werklieden naar uurlonen en bedrijvigheden, 492-493.  
 — id. vrouwelijke werklieden, 494-495.  
 — loonindices in de ijzernijverheid, 483.  
 — lonen en pachten in de landbouw, 482.

Lood. Productie 8 □.

Loop der bevolking, 32, 54.

Luchthavens :  
 — bedrijvigheid der belgische ..., 358-359.  
 — transitoverkeer, 358-359.  
 — vluchten met handelskarakter. Bij aankomst, 358-359.  
 — regelmatige vluchten, 358-359.  
 — speciale vluchten, 358-359.  
 — vluchten op aanvraag. Luchttaxi's, 358-359.  
 — vluchten met handelskarakter. Bij vertrek, 360-361.  
 — regelmatige vluchten, 360-361.  
 — speciale vluchten, 360-361.  
 — vluchten op aanvraag. Luchttaxi's, 360-361.  
 — vluchten op aanvraag. Locale vluchten, 360-361.

Luchtmacht. Schooleenheden der luchtmacht en zeemacht : zie « Scholen ».

Luchtverkeer :  
 — regelmatig Belgisch luchtverkeer, 362.  
 — Sabena, 611\*

Lucifers, 233.  
 Lycea, : zie « Scholen ».

## M

Maalderijen, 234.

Maandelijks verkoop. Verkoopscijfers, 295.

Maatschappijen voor volkshuisvesting en goedkope woningen erkend door de A.S.L.K.  
 — aantal, 441.  
 — stand en uitleningen van de Algemene Spaarkas, 441.

Machines en stoomketels, 221.

Magistraten, ambtenaren en beambten :  
 — België, 572-583.  
 — Europees personeel, 622\*

Margarine, 235-236.

Maten en gewichten :  
 — herijkte meettuigen, 293.  
 — nieuwgeijkte meettuigen, 293.

Medisch en paramedisch personeel, 120.

Medisch personeel van het gouvernement (inbegrepen Foreami en Missies), 625\*.

Medische diensten van het gouvernement. Bedrijvigheid, 625\*

Meerlingeboorten, 58.

Meestbegaafden. Fonds der ..., 140.

Melkerijen. Productie der ... (Kaas en boter), 5 □.

Melk. Volle ... 5 □

Melkpoeder, 248.

Meststoffen door de landbouw gebruikt in 1950 : zie « Landbouwtelling ».

Metaalmijnen, 209.

Metaalnijverheid, 7 □.

Metaalverwerkende nijverheid, 229.

Meteorologie, 23-25, 602\*

Middelbaar onderwijs : zie « Scholen ».

Migratie : zie « Verhuizingsbewegingen ».

Mijnen en ertsnijverheid. Productie, 608\*

Mijnwerkers. Nationaal Pensioenfonds voor ..., 511-513.

Miliciens, vrijgesteld of verdaagd.  
 — gevallen van aandoeningen die de definitieve vrijstelling veroorzaakten, 116.  
 — gevallen van aandoeningen die de verdaging veroorzaakten, 117.  
 — wegens lichaamsgebreken, 116-118.

Militair onderwijs : zie « Scholen ».

Militaire hospitalen. Beweging der ... naar de ziekten, 115.

Militielichtingen, 584.

Minderjarigen. Gevonnist voor :  
 — feiten als misdrijf gekwalificeerd, 155.  
 — landloperij of bedelarij, 155.  
 — overtreding van de schoolwet, 155.  
 — prostitutie, ontucht, spel, enz., 155.  
 — wangedrag, 155.

Mineraalwater en limonade, 284.

Minerale oliën. 239-284.

Ministeries : zie « Rijkspersoneel ».

Missien, 622\*

Misvormingen en ziekten bij de eerste kindsheid, 104-105, 109.

Moorden : zie « Gewelddadige dood ».

Motorboten van de binnenschepvaart. Indeling naar de nationaliteit van de eigenaar en capaciteitsklassen, 334-335.

Motortreilers van de visserijvloot, 193.

**Motorvoertuigen aangegeven voor de verkeersbelasting :**

- autobussen en autocars, 354.
- motorrijwielen en fietsen met hulpmotor, 355.
- overzicht, 354.
- personenwagens, 354.
- voertuigen voor goederenvervoer, 385.

**Munt. Nominale waarde der geslagen en in omloop gebrachte munt, 430.**

**Muntfonds (Toestand), 431.**

**Munten en bankbiljetten in omloop, 620\***

**Mutualiteiten :**

- erkende mutualiteitsverenigingen en mutualiteitsbonden, 515.
- erkende mutualiteitsverenigingen voor ziekteverzekering, 516.

**Muziekscholen : zie « Scholen ».**

**N****Nalatenschapswaarden :**

- bedrag der overdrachten van onroerende goederen, 384.
- nalatenschappen naar het bedrag der netto-activa, 384.
- nalatenschappen en overgangen bij overlijden, 384.

**Nationaal Instituut voor Landbouwkrediet, 448.**

**Nationaal Pensioenfonds voor mijnwerkers, 511-513.**

**Nationale Bank van België :**

- balansen van de Nationale Bank van België, 432-435.
- geldvoorraad in Belgische frank, 435.
- gemiddelde discontovoet van de geaccepteerde wissels in een bank gedomicilieerd en warrants, 436.
- gemiddelde bankbiljettenomloop, 436.
- snelheid van de girale geldsomloop in België, 436.

**Nationale Delcredere dienst :**

- bedrijvigheid, 446.
- gewaarborgde verrichtingen per bedrijfstak, 446.
- belangrijkheid der gewaarborgde verrichtingen, 446.

**Nationale Kas voor Beroepskrediet :**

- gemobiliseerde kredietopeningen, 444.
- indeling volgens benutting van de kredietopeningen, 444.
- indeling van de gemobiliseerde kredietopeningen, 444.

**Beroepsgroepen. Oorlogsgetroffenen, 445.**

**Nationale Maatschappij voor Goedkope Woningen en woonvertrekken :**

- huizen en woningen gebouwd of in aanbouw door de erkende maatschappijen, 442.
- kapitalen ingetekend bij de erkende en opgerichte maatschappijen, 442.

**Nationale Maatschappij voor Krediet aan de Nijverheid. Balans, 443.**

**Nationale Maatschappij voor de Kleine Landeigendom. Kapitalen ingetekend bij de erkende en opgerichte verenigingen, 443.**

**Nationale munt uitgedrukt in U.S.A.-cents, 14-15 □.**

**Naturalisaties (grote en gewone), 81.**

**Natuurlijke kinderen, 60.**

**Netto-reproductiecijfers der Belgische bevolking, 56.**

**Nieuwgeijkte meettuigen, 293.**

**Nijverheid : 6 □, 10 □.**

- indexcijfers van de voortbrenging, 285-286.
- krediet aan de ..., 443.
- lonen in de ... : zie « Lonen ».
- indexcijfers van de voortbrenging, 285-286.

— personeel tewerkgesteld in de nijverheid : zie « Nijverheidstelling op 31 December 1947 ».

**Nijverheidstelling op 31 December 1947 :**

- inrichtingen of afdelingen naar de aard van de nijverheid en de belangrijkheid van het aantal tewerkgestelde arbeiders, 196-197.
- werklieden naar de aard van de nijverheid en de belangrijkheid van het aantal arbeiders tewerkgesteld in de inrichtingen of afdelingen, 198-199.
- totaal aantal inrichtingen of afdelingen per provincie en per nijverheid, 200-203.
- arbeiders per provincie en per nijverheid, 204-205.

**Nijverheidsondernemingen (Europese en inlandse) per provincie 606-607\***

**Nijverheids- en handelsvennootschappen : zie « Vennootschappen ».**

**Nominale waarde der geslagen en in omloop gebrachte munt, 430.**

**Non-ferro metalen. Productie, 222.**

**Normaalonderwijs : zie « Scholen ».**

**Notarissen, 149.**

**Notering en rendement van de voornaamste obligatietypen, 400.**

**O**

**Obligaties. Notering en rendement van de voornaamste obligatietypen, 359.**

**Octrooien, 294.**

**Onderwijs, 623-624\*.**

**Officiële scholen voor middelbaar onderwijs. Bevolking zie « Scholen ».**

**Onderwijzend personeel :**

- der lagere en bewaarscholen, 124.
- der inrichtingen voor technisch en landbouwonderwijs, 134.
- der staatsinrichtingen voor middelbaar onderwijs, 126
- der inrichtingen voor normaalonderwijs, 132.
- der inrichtingen voor technisch en landbouwonderwijs, 134.

**Ongevallen, 341, 346, 356, 518-524, 526-532.**

**Ongezonde inrichtingen, 282.**

**Onroerende goederen :**

- inbrengen in vennootschap, 459.
- overdrachten :
  1. openbare verkopen, 460-461, 464, 466-468.
  2. verkopen uit de hand van onroerende goederen 462-463, 465, 469-471.

**Onwettige geboorten, 55.**

**Oorlogsschade :**

- stand van de geldelijke tussenkomst van de Staat en kredietorganismen ten bate der slachtoffers van oorlogsschade, 452.
- verrichtingen der Zelfstandige Kas voor Oorlogsschade, 453-456.

**Opbrengst der belastingen, 391.**

**Opbrengst der teelten (gemiddelde en totale ...), 165.**

**Opbrengst. Geraamde... van het plantenrijk, 605\***

**Openbare bibliotheken onderworpen aan de wet van 17 October 1921, 142.**

**Openbare onderstand, 398.**

**Openbare verkopen van onroerende goederen : zie « Onroerende goederen ».**

**Oppervlakte :**

- Belgisch-Kongo, 603\*
- beteelde ... : zie « Landbouwtelling ».

- gemeenten met meer dan 5.000 inwoners, 46-51.
- per administratief arrondissement, 45.
- stroomgebieden, 601\*
- Opvoedingsgestichten, 155.
- Otraco. Riviervaartdiensten 611\*
- Ouderdomspensioenen, 506.
- Ouderdom, zonder vermelding van psychosis, 103-104, 109.
- Overdrachten van onroerende goederen : zie « Onroerende goederen »
- Overlevenden op 100.000 geboorten, 69-71.
- Overlevingskans, 69-71.
- Overlevingspensioenen, 507.
- Overlijdens door kanker en andere kwaadaardige gezwellen, 105.
- Overschot der geboorten op de sterfte, 54.

## P

- Paarden, 159.
- Pachten in de landbouw, 482.
- Papiernijverheid, 261, 271-272.
- Parastatale instellingen. Personeel, 580-583.
- Parket, 146.
- Parlementsleden : zie « Verkiezingen ».
- Pas- en kopermunt door de Staat geslagen, 620\*
- Pers. Belgische periodieke ... 144.
- Personen bezoldigd op de Rijksbegroting. Telling op 30 Juni 1951 : zie « Rijkspersoneel ».
- Personen die een bezoldigde betrekking of functie uitoefenen ten laste van de begroting der parastatale instellingen afhangende van de ministeriële departementen, 580-583.
- Personeel der rechtbanken van eerste aanleg en der vrede-gerechten. Aantal advocaten en notarissen, 149.
- Petroleum : ruwe ..., 6 □.
- Petroleum- en petroleumderivatenraffinaderijen, 233.
- Plaatsingen van werklozen, 552.
- Plant aardige en dierlijke oliën, 234, 237-245.
- Plantenrijk. Geraamde opbrengst, 605\*
- Platina, 222.
- Pletmolens voor staal en ijzer : zie « IJzerindustrie ».
- Politie rechtbanken, 147
- Postcheque- en giroverkeer, 365, 437.
- Posterijen, 364-365, 616\*
- Prijzen der landbouwproducten, 175.
- Proefbank voor vuurwapens te Luik (gemerkte wapens, vervangingsstukken en aantal proeven), 294.
- Provinciale financiën :
  - ontvangsten van de gewone dienst, 387-388.
  - ontvangsten en uitgaven van de buitengewone dienst, 392-393.
  - opbrengst der belastingen, 391-396.
  - uitgaven van de gewone dienst, 389-390.
- Provincieraden : zie « Verkiezingen ».
- Provinciale raadsleden : zie « Verkiezingen ».

## R

- Raadkamers, 146.
- Raad van State, 154.
- Radio-omroep. Aantal ingeschreven luisteraars, 370.
- Radiotelegrafie met schepen op zee, 369.
- Rayonne. Productie, 10 □, 230.
- Rechtbanken :
  - correctionele, 147.

- politierechtbanken, 147.
- van eerste aanleg, 147.
- van koophandel, 152.
- Rechtsbedeling : 146-148.
- Rechtsvorm der handelsinrichtingen, 292.
- Recidivisten, 151.
- Regenvaal :
  - in België, 23-25.
  - in Belgisch-Kongo en Ruanda-Urundi, 602\*
- Regie van telegraaf en telefoon. Personeel, 369.
- Registratie, 336.
- Reizigers-kilometers (spoorwegen), 16 □.
- Rendement der Belgische en Kongolese vennootschappen op aandelen :
  - indeling volgens de belangrijkheid van het gestort kapitaal, 424-425.
  - vennootschappen wier voornaamste bedrijvigheid in België uitgeoefend wordt, 422-423.
  - vennootschappen wier voornaamste bedrijvigheid in Kongo uitgeoefend wordt, 424-425.
  - vennootschappen wier voornaamste bedrijvigheid in het buitenland uitgeoefend wordt, 424-425.
- Rentenfonds :
  - uitgifte van overheidseffecten en ermede gelijkgestelde waardepapieren, 426.
  - beweging der verrichtingen op de rentenmarkt, 427.
  - toestand van de portefeuille, 427.
  - uitgiften en terugbetalingen van openbare leningen, 427.
  - uitgiften van overheidseffecten en ermede gelijkgestelde waardepapieren alsmede van effecten der ondergeschikte besturen. 426,
- Reproductiecijfer der bevolking, 56.
- Rijksbegroting : zie « Staatsfinanciën ».
- Rijksdienst voor arbeidsbemiddeling en werkloosheid :
  - indeling van de ontvangen werkaanbiedingen en verwezenlijkte plaatsingen per gewestelijk bureau en per geslacht, 552-553.
  - indeling der verwezenlijkte plaatsingen per beroepsgroep en per geslacht, 554.
  - vertrek van de seizoenarbeiders naar Frankrijk, 555.
- Rijksdienst voor Maatschappelijke Zekerheid :
  - indeling naar administratief arrondissement van de ondernemingen en de arbeidskrachten die onder de R.M.Z. ressorteren, 500.
  - indeling van de ondernemingen en de arbeidskrachten naar bedrijfstak, 501-502.
  - lonen met en zonder plafond aangegeven, 505.
  - verdeling van de bijdragen betaald aan de onderscheiden organismen, 503.
  - verdeling van de aangegeven bijdragen, 504.
- Rijkspersoneel. Telling van de op 30 Juni 1951 op de Rijksbegroting bezoldigde personen, 572-579.
  - naar toestand, loon- of weddegroep, leeftijdsgroep en geslacht, 574-575.
  - naar toestand. loon- of weddegroepen, burgerlijke staat en geslacht, 576.
  - naar toestand, burgerlijke staat en leeftijdsgroepen, 577.
  - naar toestand, loon- of weddegroepen, geslacht en aantal kinderen waarvoor kindertoelagen worden uitbetaald, 578-579.
  - per ministerieel departement en bijzonder korps, naar toestand en categorie, 572-573.
- Rijkswaarnemings- en opvoedingsgestichten, 155.

Rijkswacht, 585.  
 Rijwielen, 355.  
 Rivieren en kanalen, 332-333.  
 Riviervaart :  
 — vervoer op de Benedenstroom, 611\*  
 — verkeer op de Bovenstroom. Havenverkeer te Leopoldstad, 611\*  
 Riviervaartdiensten Otraco, 611\*  
 Room, 246.  
 Rubber, 10 □.  
 Runderen : zie « Landbouw ».  
 Ruwe petroleum, 6 □.  
 Ruw staal, 7 □.

## S

Sabena (luchtverkeer), 611\*  
 Schapen : zie « Landbouw ».  
 Scheepvaartbeweging, 327-329, 612-613\*.  
 Schepen, 327.  
 Scheiding van tafel en bed, 152.  
 Scheikundige nijverheid :  
 — fietsbanden, 233.  
 Lucifers, 233.  
 — petroleum- en petroleumraffinaderijen, 233.  
 — stikstof, 232.  
 — steenkolendistillatie, 232.  
 Schoenen en pantoffels, 251.  
 Schoenen-, handschoenen- en marokijnnijverheid, 252-260  
 Scholen :  
 a) — aanneembare, 122-124.  
 aangenomen, 122-124.  
 Rijksscholen, 125.  
 provinciale ..., 122-124, 131.  
 gemeentescholen, 122-124.  
 vrije ..., 127.  
 in Belgisch-Kongo, 623-624\*.  
 b) — voor bewaarschoolonderwijs, 123.  
 voor lager onderwijs, 123.  
 voor hoger onderwijs, 128-130.  
 voor middelbaar onderwijs, 123.  
 voor normaalonderwijs, 131.  
 c) — militaire scholen :  
 koninklijke kadettenscholen, 135.  
 scholen voor kandidaat-gegradueerden (landmacht), 135.  
 scholen van de luchtmacht, 135.  
 koninklijke militaire school, 135.  
 schooleenheden van de zeemacht, 135.  
 d) — speciale scholen :  
 academies voor schone kunsten en tekenscholen, 136  
 muziekscholen, 136.  
 scholen voor land- en tuinbouwonderwijs, 134.  
 scholen voor technisch en landbouwonderwijs, 133  
 Schone kunsten : zie « Scholen ».  
 Schoolsparen, 440.  
 Schooleenheden der luchtmacht en zeemacht : zie « Scholen ».  
 Schuld der plaatselijke openbare besturen en instellingen (provincies, gemeenten en intercommunale verenigingen en diverse organismen, 397.  
 Senaat : zie « Verkiezingen ».  
 Slachtoffers van oorlogsschade : zie « Oorlogsschade ».  
 Slecht bepaalde en onbekende sterfteoorzaken, 103-104, 109  
 Spaarkassen :

— A.S.L.K., 438.  
 — spaarkassen opgericht onder de bescherming van gemeentebesturen, 440.  
 Speciale handel der Tolunie van Belgisch-Kongo en Ruanda-Urundi, 609-610\*.  
 Speciale scholen : zie « Scholen ».  
 Spinnerijen. Productie, 230.  
 Spoorwegen, 16 □.  
 — beweging der goederen, 342.  
 — bedrijfsontvangsten, 344.  
 — buurtspoorwegen van Kongo, 615\*  
 — exploitatiedienst van het koloniaal verkeerswezen (Otraco), 615\*  
 — financiële bedrijfsuitkomsten, 343-344.  
 — lengte der geëxploiteerde ..., 340.  
 — ongevallen, 341.  
 — personeel, stations en rollend materieel, 340.  
 — spoorwegverkeer, 341.  
 — spoorweg van Kongo boven de Grote Meren, 615\*  
 — spoorweg van Beneden-Kongo naar Katanga, 615\*  
 Staalfabrieken : zie « IJzerindustrie ».  
 Staatsfinanciën, 334-345.  
 — belastbaar kadastraal inkomen der eigendommen, 385.  
 — Deposito- en consignatiekas, 386.  
 — Fonds voor delging der Staatsschuld, 380-381.  
 — inkomens onderworpen aan de bedrijfsbelasting en aan de nationale crisisbelasting, 382.  
 — inkomens onderworpen aan de aanvullende personele belasting, 383.  
 — nalatenschapswaarden, 384.  
 — staatsontvangsten, 372.  
 — staatsschuld, 375-377.  
 — staatsuitgaven, 378-379.  
 — uiteenzetting der fiscale ontvangsten, 373-374.  
 Staatsontvangsten, 372.  
 Staatsuitgaven, 378.  
 Staatsschuld, 375.  
 Staatsschuldeffecten. Koers der ..., 402-403.  
 Steenkool, 6 □.  
 Steenkoolmijnen :  
 — bedrijfsuitkomsten, arbeiders, opbrengst, lonen, 207.  
 — concessie, productie, uitgaven, 206.  
 — inlichtingen per district, 208.  
 Steenkoolbriketten, 210.  
 Steenkooldistillatie, 232.  
 Sterfgevallen :  
 — doodsoorzaken, 100-111.  
 — feitelijke sterfte, 54, 61, 65.  
 — naar de burgerlijke staat, 66.  
 — naar de oorzaken, 100-105.  
 — naar het geboortecijfer, 64-65.  
 — naar leeftijdsgroepen, 62.  
 — naar leeftijdsgroepen en burgerlijke staat, 66.  
 — onder de bevolking van gewoon verblijf, 33.  
 — onder de werkelijke bevolking, 33-34.  
 — per land, 3-4 □.  
 — per 1.000 inwoners, 3-4 □, 54.  
 — per provincie en naar het geslacht, 61.  
 — per maand en per geslacht, 63.  
 — per leeftijd en naar het geboortjaar, 64-65.  
 — van kinderen beneden 1 jaar, 3-4 □, 67-68.  
 — wegens kanker en andere kwaadaardige gezwellen, 106.  
 Sterftekans, 69-71.

Sterftetafel, 69-71.  
 Stikstof, 232.  
 Stoomketels en -machines, 221.  
 Strafgerecht (statistiek der rechtsbedeling), 146-148.  
 Stroomgebieden (oppervlakte van de verschillende ...), 601\*  
 Studieleningen van de universitaire stichting aan het hoger onderwijs, 141.  
 Suikerproductie, 246.

## T

Tabaknijverheid, 261, 273-275.  
 Tandartsen, 120.  
 Technisch onderwijs : zie « Scholen ».  
 Technische en landbouwscholen : zie « Scholen ».  
 Teelten : zie « Landbouw ».  
 Tekenscholen : zie « Scholen ».  
 Telefoon, 368, 616\*  
 Telegraaf, 366, 616\*  
 Telegrammen. Internationale ..., :  
 — aantal ontvangen en verzonden telegrammen, 367.  
 — verkeer over de weg Belradio, 368.  
 Tellingen :  
 — handelstelling : zie « Handel ».  
 — landbouwtelling : zie « Landbouw ».  
 — nijverheidstelling : zie « Nijverheid ».  
 — telling der bossen en vijvers : zie « Landbouw ».  
 — volkstelling : zie « Bevolking ».  
 Temperatuur :  
 — dagen met grote hitte, 23.  
 — dagen met vorst, 23.  
 — dagen met atmosferische neerslag, 23.  
 — in graden Celsius, 23.  
 Textielnijverheid, 9 □.  
 — breigoednijverheid. Productie, 229.  
 — rayonne. Productie, 230.  
 — spinnerijen. Productie, 230.  
 — weverijen. Productie, 230-231.  
 Tijdschriften, 144.  
 Tin, 608\*  
 Toeneming der bevolking, 26.  
 Toeristenverkeer en hotelwezen, 363.  
 Toevluchtshuizen, 155.  
 Tolunie van Belgisch-Kongo en Ruanda-Urundi (bijzondere handel), 609-610\*  
 Trafiek der zeehavens, 327-329.  
 Tramwegen, trolleybussen, autobussen, 345.  
 Trefwoordenregister der statistische bepalingen (zie speciale alfabetische lijst).  
 Trolleybussen, 345.  
 Tuberculose :  
 — bedrijvigheid der dispensarias, 114.  
 — bestrijdingskassen, 517.  
 — nieuwe gevallen onder toezicht van de dispensaria, 113.  
 Tweelingen, 58.

## U

Uitgaven voor het onderwijs, 137.  
 Uitgestrektheid van het grondgebied, 45-51.  
 Uitgestrektheid van de bossen : zie « Landbouw »  
 Uitvoer, 11-13 □, 297, 309-319, 321-322.  
 Uitwijking, 86-90.  
 Uitgiften van de Belgische nijverheids- en handelsvennootschappen, 406-421.

Union du Crédit de Bruxelles, 451.  
 Universitaire stichting. Studieleningen, 141.  
 Universiteit, 127-129.  
 Uurlonen : zie « Lonen ».

## V

Varkens : zie « Landbouw ».  
 Vastrentende effecten. Rendement der ...  
 — geunifieerde schuld en ineens op vaste data aflosbare leningen, 404.  
 — met annuïteiten aflosbare leningen en lotenleningen, 404.  
 Veevoerders : zie « Landbouwtelling ».  
 Veeartsen, 120.  
 Veeverzekeringsmaatschappijen :  
 — erkende verenigingen voor landbouwpaaarden-, geiten- en varkensverzekering, 176-177.  
 — mutualiteitsverenigingen voor rundveeverzekering, 176-177.  
 Veehervverzekeringsmaatschappijen, 178-179.  
 Vennootschappen :  
 — indexcijfers betreffende de uitgiften van vennootschappen, 408-409.  
 — Kongolese aandelenvennootschappen met beperkte aansprakelijkheid, 418-419.  
 — Kongolese p.v.b.a., 420-421.  
 — naamloze vennootschappen en commanditaire vennootschappen op aandelen, 410-411, 414-415.  
 — p.v.b.a., 412-415.  
 — rendement der Belgische en Kongolese vennootschappen op aandelen, 422-425.  
 — uitgiften der Belgische nijverheids- en handelsvennootschappen, 406-421.  
 — uitgiften der Kongolese industriële en handelsvennootschappen, 416-421.  
 Verenigingen zonder winstooigemken en instellingen tot het nut van t' algemeen, 588.  
 Verhuizingsbewegingen. Binnen- en buitenlandse, 87-88.  
 Verkeersongevallen op de openbare weg, 356.  
 Verkeerswegen, 352.  
 Verkiezingen :  
 — voor de algehele vernieuwing van de kamer der Volksvertegenwoordigers, 565-566, 570, 520.  
 — id. voor de Senaat, 567-568, 570.  
 — id. van de provincieraden, 569.  
 — id. van de gemeenteraden, 571.  
 — aantal provinciale raadsleden, 571.  
 — aantal parlamentsleden, 570.  
 Verklaringen van inboorlingschap, 81.  
 Verkoopsindexcijfers. Maandelijkse verkoop, 295.  
 Verkoop uit de hand van onroerende goederen : zie « Onroerende goederen ».  
 Veroordeelden, 149-150.  
 Verplicht aan te geven gevallen van besmettelijke ziekten : 112.  
 Verrekenkamers. Bedrijvigheid, 437.  
 Vervoer per spoorweg, 340-344.  
 Verwikkelingen bij zwangerschap, kraambed en puerperium, 104-105, 109.  
 Verzekering tegen ouderdom en vroegtijdige dood :  
 — aanvullend ouderdoms- en overlevingspensioen, 506-507.  
 — vrijwillige verzekerden, 508.  
 — vergelijking van de uitkomsten, 508-510.

Vierlingen, 58.  
 Vijvers, 164.  
 Visakten, 191.  
 Vis : opbrengst van de verkoop, 192-193.  
 Visserijvloot, 193.  
 Vlas, 230-231.  
 Vlees, 5 □, 180.  
 Voedingsmiddelen (Kosten van levensonderhoud) 17 □.  
 Vogelvangstvergunningen, 190.  
 Volkshuisvesting en goedkope woningen. Maatschappijen voor ..., 441.  
 Volkstelling : zie « Bevolking ».  
 Volksvertegenwoordigers. Kamers van ... : zie « Verkiezingen ».  
 Volle melk, 5 □, 246.  
 Volume-indexcijfers en indexcijfers der gemiddelde waarde van de in- en uitgevoerde goederen, 323.  
 Voorwaardelijke invrijheidsstellingen, 151.  
 Vrederecht, 149.  
 Vreemdelingen : zie « Bevolking ».  
 Vreemdelingenregisters. (In- en afschrijvingen in de ...), 82.  
 Vrije scholen voor middelbaar onderwijs : zie « Scholen ».  
 Vroedvrouwen, 120.  
 Vreemdelingen :  
 — indeling in 1947 van de inwoners naar het nationaliteitsland, 78.  
 — indeling in 1952, 1953 en 1954 van de vreemde inwoners van 15 jaar oud en meer naar het nationaliteitsland, 79.  
 — indeling op 31 December 1947 van de inwoners naar de nationaliteit en het land van geboorte, 80.  
 — indeling van de vreemde bevolking op 31 December 1947 naar de sociale stand, het geslacht en de activiteit waarin het hoofdberoep wordt uitgeoefend, 91.  
 Vuurwapens. Proefbank voor ... te Luik, 294.

## W

Waarnemingsgestichten, 155.  
 Waternijverheid, 212-213.  
 Waterwegen :  
 — bedrijvigheid op de ... 332-333.  
 — bevaarbare ..., 614\*  
 Wedden : zie « Bedienden ».  
 Weermacht, toestand, 622\*  
 Wegen :  
 — lengte der grote verbindingswegen, 352.  
 — indeling naar de aard van de bestrating in — (Rijks- en provinciale wegen), 352.  
 Wegverkeer. Telling van het ... Gemiddeld aantal rijtuigen waargenomen per dag, 353.  
 Weldadigheidsinstellingen, 589.  
 Werkelijke bevolking, geboorten en sterfgevallen onder de ... 33-34.  
 Werkloosheid, 20 □.  
 — aantal aan de verzekering tegen de werkloosheid onderworpen personen, 550-551.  
 — bij de gemeentelijke stempelkantoren ingeschreven werklozen, 533.  
 — daggemiddelde van het aantal gecontroleerde werklozen, 533-534.  
 — daggemiddelde der gecontroleerde werklozen. Verdeling per nijverheidstakken en per maand :  
 mannen, 539-540.  
 id. vrouwen, 541-542.

— daggemiddelde der gecontroleerde werklozen. Gedeeltelijk en toevallig werklozen. Mannen, 543-544.  
 — id. vrouwen, 545-546.  
 — daggemiddelde der gecontroleerde werklozen, 549.  
 — maandelijks financiële statistiek. Uitgaven voor werklozensteun, 549.  
 — verdeling per gewestelijk kantoor van het daggemiddelde der gecontroleerde werklozen.  
 Mannen, 535-536.  
 id. vrouwen, 537-538.  
 — vergoede volledig werklozen. Verdeling per leeftijd, 547.  
 — vergoede volledig werklozen. Verdeling naar de duur der werkloosheid, 548.  
 Werkstakingen :  
 — indeling naar de duur, 559.  
 — indeling per provincie, 559.  
 — indeling naar de nijverheid, 560.  
 — oorzaken der werkstakingen, 560.  
 — uitslag van de werkstakingen, 560.  
 Wervingsverrichtingen (zie « Leger »).  
 Wettiging van natuurlijke kinderen, 60.  
 Weverijen. Productie, 230-231.  
 Wijn, 284.  
 Wisselkoersen te Brussel :  
 — koersen bekendgemaakt door de N.B.B., 399.  
 — officiële wisselkoersen, 399.  
 Wol, 10 □, 230-231.  
 Woningen. Bewoonde woningen op 31 December 1947 naar het aantal personen die ze betrekken en :  
 1. het aantal vertrekken waaruit zij bestaan, 591.  
 2. de oppervlakte, 591.

## Z

Zeehavenverkeer (aankomst), 612-613\*  
 Zeemacht. Schooleenheden der ... 135.  
 Zeeschepen aangekomen in de Belgische havens, 327.  
 Zeevaart. Internationale ... 327.  
 Zeevisserij (Belgische ...), 192-193.  
 — bedrijvigheid der Belgische visserijvloot, 193.  
 — hoeveelheid en waarde van elke soort vis, die in de Belgische visserijhavens gelost werd, 192.  
 — indeling van de motortreilers, 193.  
 — opbrengst van de verkoop van vis in de Brusselse vismijn, 192.  
 — opbrengst van de verkoop in de Antwerpse vismijn, 193.  
 — varend personeel der Belgische visserijvloot, 193.  
 Zelfmoordenaars :  
 — naar de feiten of middelen, 99.  
 — naar de burgerlijke staat en het beroep, 111.  
 — naar de leeftijd, 111.  
 — per provincie, 99.  
 — per provincie en naar het beroep, 111.  
 Zelfstandige Kas voor Oorlogsschade, 453-456.  
 Ziekten :  
 — besmettelijke ziekten, 101-103, 106.  
 — besmettelijke ziekten onder de huisdieren, 175.  
 — besmettelijke en parasitaire ziekten, 100, 103, 106.  
 — beweging der militaire hospitalen naar de ziekten, 115.  
 — doodsoorzaken, 100-109.  
 — verplicht aan te geven gevallen van besmettelijke ziekten, 112.  
 — verwickelingen bij zwangerschap, kraambed en puerperium, 104-105, 109.

- ziekten van de inoerineklieren, allergische ziekten, ziekten van de stofwisseling, van de voeding en van het bloed, 102-103, 107.
- ziekten van het zenuwstelsel en van de zintuigen, 102-103, 106.
- ziekten van het bloedvatenstelsel, 102-103, 107.
- ziekten van de ademhalingsorganen, 102-103, 108.
- ziekten van de spijsverteringsorganen, 102-103, 108.

- ziekten van de uro-genitaalorganen, 104-105, 108.
  - ziekten van de huid, van het celweefsel, van de beenderen en van de bewegingsorganen, 104-105, 109.
- Zilver, 608\*
- Zink. Productie, 8 □.
- Zuigelingensterfte, 67-68, 106-109.
- Zwangerschap (verwikkelingen bij zwangerschap, kraambed en puerperium), 104-105, 109.

# PUBLICATIES VAN HET NATIONAAL INSTITUUT VOOR DE STATISTIEK

*Al de publicaties uit benedenstaande lijst liggen ter inzage in de Bibliotheek Quetelet-fonds, Luxemburgstraat, 32, te Brussel. Die met prijsopgave kunnen verkregen worden bij het Nationaal Instituut voor de Statistiek, Leuvenseweg, 44, te Brussel. — Postcheckrekening n<sup>o</sup> 828.26.*

## I. — Algemene statistieken.

- Documents statistiques sur le Royaume, 1<sup>ste</sup> tot 6<sup>e</sup> (bundel), officiële publicaties van 1832 tot 1841.**  
**Documents statistiques, van 1857 tot 1869 (13 delen).**  
**Statistisch Jaarboek voor België en Belgisch Kongo :** jaarlijkse uitgave, 1<sup>ste</sup> jaargang : 1870. (Nederlands : 1<sup>ste</sup> jaargang 1929-1930). Van 1945 af (Boekdeel LXVII) : 100 F.  
**Driemaandblad** uitgegeven door (het Bureau voor Algemene Statistiek) het Nationaal Instituut voor de Statistiek : 1<sup>ste</sup> jaargang, n<sup>o</sup> 1 (Sept. 1909) tot 21<sup>e</sup> jaargang, n<sup>o</sup> 84 (Dec. 1935).  
**Statistisch Bulletin** uitgegeven door het Nationaal Instituut voor de Statistiek : nieuwe reeks, 22<sup>e</sup> jaargang, n<sup>o</sup> 1 (Januari 1936); maandblad. Van 1952 af, abonnement : 350 F s'jaars; per nummer : 35 F.  
**Exposé de la situation du Royaume, van 1841 tot 1850, van 1851 tot 1860, van 1861 tot 1875, van 1876 tot 1900.**  
**Bulletin de la Commission centrale de Statistique, van 1843 tot 1952.**

## II. — Overzichten van algemene tellingen.

- Recensements généraux, 1846, 1856, 1866, 1876, 1880 (uitgeput); 1890 (2 delen : 25 F per deel); 1900 : uitgeput; 1910 (5 delen : 20 F per deel); 1920 (3 delen : 50 F per deel).**  
**Algemene Volkstelling van 31 December 1930 :** Boekdelen V, VII en VIII uitgeput; boekdeel I : 75 F; boekdeel II : 50 F; boekdeel III : 50 F; boekdeel IV : 35 F; boekdeel VI : 25 F.  
**Economische en Sociale Telling van 27 Februari 1937 :**  
BOEKDEEL I : *Uiteenzetting der methoden, analyse der definitieve resultaten van de telling der nijverheidsinrichtingen (economisch gedeelte)*; 1 band in 4°. Prijs : 50 F.  
BOEKDEEL II : *Definitieve resultaten van de telling der nijverheidsinrichtingen (economisch gedeelte)*; 1 band in 4°. Prijs : 50 F.  
BOEKDEEL III : *De Handelsinrichtingen*, 1 band in 4°. Prijs : 40 F.  
BOEKDEEL IV : *De Nijverheidsinrichtingen (sociaal gedeelte)*; 1 band in 4°. Prijs 75 F.  
BOEKDEEL V : *De Handelsinrichtingen (sociaal gedeelte)*; 1 band in 4°. Prijs 50 F.  
BOEKDEEL VI : *Telling van de ongebezigen*, 1 brochure in 4° per provincie : 5 F; het Rijk, 1 brochure, in 4° : 5 F.  
BOEKDEEL VII : *Telling van de gediplomeerden van het hoger onderwijs*, 1 band in 4° : 30 F.  
BOEKDEEL VIII : *Enquête nopens het arbeidsstelsel en de lonen in de landbouw.* (uitgeput.)  
**Algemene Volkstelling op 31 December 1947 :** « Opgave van 's Rijks bevolkingscijfer per provincie, per administratief arrondissement en per gemeente » : 20 F.  
Indeling naar de gesproken landtalen — 1 band : 75 F.  
**Algemene Volks-, Nijverheids- en Handelstelling op 31 December 1947 :**  
BOEKDEEL I : *Uiteenzetting van de methodes. — Bevolking, bevolkingsdichtheid, uitgestrektheid van het grondgebied, belastbare oppervlakte van de grond en van de gebouwen per gemeente. — Telling van de kloosterlingen.* 1 band : 250 F.  
BOEKDEEL II : *Algemene opgave van de huizen en andere gebouwen per gemeente, administratief arrondissement en provincie. — Kenmerken der particuliere huizen, ingedeeld per groep van gemeenten, administratief arrondissement en provincie.* — 1 band : 100 F.  
BOEKDEEL III : *Telling der woningen. — Indeling der woningen naar het aantal bewoners en het aantal vertrekken.* — 1 band : 140 F.  
BOEKDEEL IV : *Indeling van de bevolking naar graad van onderricht, burgerlijke staat, geboorteplaats en nationaliteit.* — 1 band : 150 F.  
BOEKDEEL V : *Indeling van de bevolking naar de leeftijd, geslacht en burgerlijke staat.* — 1 band : 250 F.  
BOEKDEEL VI : *Telling der gezinnen.* — 1 band : 200 F.  
BOEKDEEL VII : *Telling der families.* — 1 band : 100 F.  
BOEKDEEL VIII : *Indeling van de bevolking naar de bedrijvigheid en het beroep.* — 1 band : 200 F.  
BOEKDEEL IX : *Handelstelling.* — 2 banden : 200 F.  
BOEKDEEL X : *Nijverheidstelling.* — 1 band : 200 F.  
BOEKDEEL XI : *Lonen in de nijverheid.* — 2 banden : 300 F.  
BOEKDEEL XII : *Lonen in de handel.* — 1 band : 200 F.  
BOEKDEEL XIII : *Telling van de gediplomeerden van het Hoger Onderwijs.* — 1 band : 75 F.  
**Telling van de Huizen en andere Gebouwen en van de Woningen in 1930, 1 band in-4°. Prijs : 20 F.**  
**Telling van de Woningen in 1930, in de stadsagglomeraties en in de gemeenten met 10 000 inwoners en meer, 1 band in-4° : 10 F.**



### III. — Bijzondere statistieken.

#### A. — DEMOGRAFIE EN HUISVESTING

Officiële opgave van 's Rijks Bevolkingscijfer op 31 December (jaarlijkse uitgave). Van 1945 af, prijs : 10 F.  
 Mouvement de l'Etat civil (et de la population), (jaarlijkse uitgave) : 1840-1850, 1880-1885.  
 Statistique du Mouvement de la Population et de l'Etat civil (1890). Id. 1900 (1 band : 20 F) uitgeput. Id. 1901-1910 (1 band) uitgeput. Id. 1911-1920 (1 band : 30 F).  
 Statistiek van de vreemdelingen op 30 Juni 1938 : 20 F; op 15 September 1939 : 25 F; op 1 November 1954 : 15 F.  
 Demografie van België 1921-1939, 1 band in-4°. Prijs : 135 F. — Id. 1940-1945, 1 band in 4°. Prijs : 60 F.  
 Loop van de bevolking tijdens het jaar ... Overdruk uit het Stat. Bulletin — 1948 tot 1954 : 15 F. per jaar.  
 Geboorten en sterfgevallen. Overdruk uit het Stat. Bulletin — 1946 tot 1953 : 15 F per jaar.  
 Sterftetafels 1946-1949 : 50 F.  
 Huwelijken en echtscheidingen. Overdruk uit het Stat. Bulletin — 1949 tot 1953 : 15 F per jaar.  
 De migratiebewegingen. Overdruk uit het Stat. Bulletin — 1952 : 10 F  
 Statistiek van de bouwvergunningen. Jaar 1953 : 20 F, 1954 : 20 F.  
 Statistiek van de gebouwen in 1953 opgetrokken. Overdruk uit het Stat. Bulletin — 5 F, 1954 : 5 F.  
 De doodsoorzaken. Jaar 1953 : 10 F.

#### B. — HANDEL EN VERVOER

Maandelijks Bulletin van de Handel met de vreemde landen, in-4°, de brochure : 20 F (te verkrijgen bij de drukkerij van het « Belgisch Staatsblad », Leuvense weg, 40). (Publicatie geschorst sinds 1940.)  
 Maandelijks Bulletin over de buitenlandse handel van de Belgisch-Luxemburgse Economische Unie. Jaar 1939 - Januari-April 1940, 1 band in-4° : 120 F. Jaarabonnement vanaf 1952 : 1 500 F 's jaars; per nummer : 150 F. — De uitgaven van de maanden December 1948 tot 1952 zijn uitverkocht.  
 Jaarstatistiek over de buitenlandse handel van de Belgisch-Luxemburgse-Economische Unie. Jaren 1949 en 1950; Prijs : 200 F.  
 Maandstatistiek over de internationale trafiek der havens. Jaarabonnement vanaf 1950 : 200 F.  
 Statistiek der Zeevaart (driemaandelijks). Jaarabonnement vanaf 1950 : 50 F.  
 Rijnvaart, 1949-1950, 1951, 1952, 1953, 1954. Per band : 25 F.  
 Statistiek van de verkeersongevallen op de openbare weg, jaren 1927, 1928, 1929. Prijs : 10 F per brochure.  
 Statistiek van de verkeersongevallen op de openbare weg. Overdruk uit het Stat. Bulletin — 1948 tot 1953 : 15 F per jaar.  
 Statistiek van de motorvoertuigen per provincie, per gemeente en per soort op 15-12-52 en op 15-12-53 : Prijs 75 F.  
 Statistiek van de motorvoertuigen. Overdruk uit het Stat. Bulletin — 1946 tot 1952 : 10 F per jaar, 1953 : 15 F.  
 Telling van het wegverkeer. Overdruk uit het Stat. Bulletin — Jaar : 1952 : 20 F.  
 Statistiek van de binnenscheepvaart. Overdruk uit het Stat. Bulletin — 1951 tot 1954 : 10 F per jaar.  
 Bedrijvigheid van de Belgische luchthavens. Overdruk uit het Stat. Bulletin — Jaar 1953 : 15 F.  
 Statistiek van de verkoop op afbetaling. Overdruk uit het Stat. Bulletin — 2<sup>e</sup> kwartaal 1954 : 10 F; 2<sup>e</sup> halfjaar 1954 : 10 F.  
 Statistiek van de leurhandel. Overdruk uit het Stat. Bulletin — Toestand op 1-1-1950 en op 1-1-1954 : 10 F per overdruk.

#### C. — LANDBOUW EN NIJVERHEID

Landbouw : Algemene telling van 31 December 1929, 1 band in-4°. Uitgeput.  
 Landbouw : Algemene telling 1950.  
 BOEKDEEL I : Methodologie en beschouwingen — Uitkomsten van de 1<sup>e</sup> phase der telling (15 Mei 1950) — Teelten — Uitbatingswijze — Grondversnippering. 1 band : 300 F.  
 BOEKDEEL II : Telling der dieren. 1 band : 100 F.  
 BOEKDEEL III : Uitkomsten van de tuinbouwtelling op 15 Mei 1950. 1 band : 125 F.  
 BOEKDEEL IV : Bostelling. 1 band : 100 F.  
 BOEKDEEL V : Samenstelling der landbouwersgezinnen, arbeidskrachten, landbouwmaterieel en -installaties. 1 band 150 F.  
 BOEKDEEL VI : Nateelten — geboorten van dieren — veevoerders — grondverbeteringsmiddelen en meststoffen — zaad en pootgoed — grondverbeteringen — lonen en pachtprizen — verkopen van eigendommen en gronden. 1 band : 125 F.  
 Uitkomsten per gemeente « Ligging der gronden ». 1 band per provincie : 50 F.  
 Raming van de opbrengst der oogsten over de teeltjaren : 1928 tot 1954 : 20 F. per jaar.  
 Land- en tuinbouwtelling op 15 Mei 1941 tot 1953 : 20 F per jaar.  
 Telling der winterbezaaiingen en van het vee op 1 Januari 1941 tot 1954. Prijs : 20 F per jaar.  
 De Landbouwstatistiek 1946, 1947, 1948 (uitverkocht). 1949 : 40 F; 1950-51-52 : 50 F; 1953 : 50 F.  
 Energetische balans van België. Overdruk uit het Stat. Bulletin — Jaren 1951-1952 (1 band) : 15 F.  
 Statistiek der gevaarlijke, ongezonde of hinderlijke inrichtingen. Overdruk uit het Stat. Bulletin — Jaar 1953 : 10 F; 1<sup>e</sup> halfjaar 1954 : 10 F.

#### D. — PRIJZEN EN LONEN, SOCIALE STATISTIEKEN

Statistiek van de arbeidsongevallen. Jaar 1931, 1 band in 4°. Prijs : 175 F.  
 Id. : Jaar 1937, 2 banden in 4°; 1<sup>e</sup> deel : 75 F; 2<sup>e</sup> deel : 120 F.  
 Id. : Jaren 1938, 1939, 1940, 1 band in-4°. Prijs : 250 F.  
 Id. : Jaar 1947, 1<sup>e</sup> deel : 200 F; 2<sup>e</sup> deel : 150 F.  
 Arbeidsongevallen overkomen aan arbeiders en bedienden in 1948. Overdruk uit het Stat. Bulletin : 15 F, 1949 : 15 F.  
 Trek van de Belgische seizoenarbeiders naar Frankrijk. Overdruk uit het Stat. Bulletin — Jaren 1948, 1951 en 1952 : 15 F per jaar.  
 Satisfiek van de arbeidsvergunningen aan vreemde arbeiders afgeleverd. Zesmaandelijks overdruk uit het Stat. Bulletin : 1950 tot 1953 : 15 F per semester.  
 Algemene telling van de vergoede volledig werklozen. Overdruk uit het Stat. Bulletin — Toestand op 15-5-1952, 14-11-1952, 15-5-1953 en 15-5-1954 : 10 F per overdruk.  
 Lonen in de nijverheid. (Telling op 31-12-1947). Overdruk uit het Stat. Bulletin : 15 F.  
 Lonen in de handel. (Telling op 31-12-1947). Overdruk uit het Stat. Bulletin : 15 F.  
 Indexcijfers van de groothandelsprizen. Overdruk uit het Stat. Bulletin — 1921 tot 1953 : 5 F.  
 Indexcijfers van de kleinhandelsprizen. Overdruk uit het Stat. Bulletin — 1921 tot 1953 : 5 F.

## E. — FINANCIËLE STATISTIEKEN

- Statistisch Overzicht der Evolutie van de Staatsfinanciën in de loop der tienjarige periode 1931-1940, 1 band in-4<sup>o</sup>: 15 F.  
 Statistiek der gemeentebegrotingen over het dienstjaar 1937 voor de gemeenten met 5 000 inwoners en meer, 1 band in-4<sup>o</sup>: Prijs : 12,50 F.  
 Statistiek der Gemeentebegrotingen over het dienstjaar 1938 voor de gemeenten met 5 000 inwoners en meer en voor de provincies, 1 band in-4<sup>o</sup>: 20 F. — Id. over 1939 : 25 F. — Id. over 1940 : 25 F.  
 Statistiek der gemeentefinanciën (rekeningen 1939, begrotingen 1941, met een overzicht der provinciale rekeningen 1939 en begrotingen 1941). 1 band in-4<sup>o</sup>: 150 F. — Id. (rekeningen 1940, begrotingen 1942). 1 band in-4<sup>o</sup>: 150 F. — Id. (rekeningen 1941, begrotingen 1943). 1 band in-4<sup>o</sup>: 150 F.  
 Verrichtingen der thesaurie van 1940 tot 1950, stand der staatschuld van 1935 tot einde 1950 en balans van de staat. Overdruk uit het Stat. Bulletin : 15 F.  
 Uitgaven voor het gemeente- en provinciepersoneel in de loop van de jaren 1949 en 1950. Overdruk uit het Stat. Bulletin (1 band) : 15 F.  
 Statistische gegevens betreffende het rentenfonds. Overdruk uit het Stat. Bulletin — 1945 tot 1953 : (1 band) : 10 F.  
 Overzicht der verrichtingen inzake belastingen in de loop van het dienstjaar. — Overdruk uit het Stat. Bulletin — 1951 en 1952 : 15 F per jaar.  
 Statistiek der financiën van de commissies van openbare onderstand van 1939 tot 1954. Overdruk uit het Stat. Bulletin — (1 band) : 15 F.  
 Patrimonium der commissies van openbare onderstand. Overdruk uit het Stat. Bulletin : 10 F.  
 Statistiek der provinciale financiën. Rekeningen 1939 tot 1951. Begrotingen 1952-1953. Overdruk uit het Stat. Bulletin : 15 F.  
 Evolutie van de schuld der plaatselijke openbare besturen en instellingen van 1939 tot 1952. Overdruk uit het Stat. Bulletin. (1 band) : 15 F.  
 De nationale kas voor Beroepskrediet in 1952. Overdruk uit het Stat. Bulletin : 10 F.  
 Het Landbouwkrediet in ... Overdruk uit het Stat. Bulletin — 1950 en 1951 : 10 F per jaar.  
 Enquete omtrent de toestand en de werking der coöperatieve vennootschappen in België. Toestand op 31-12-1946. Overdruk uit het Stat. Bulletin : 20 F.

## F. — GERECHTELIJKE STATISTIEKEN

- Gerechtelijke Statistiek van België (1931-1940), 1 band in 4<sup>o</sup>. Prijs : 80 F.  
 Id. jaar 1941, 1 band in-4<sup>o</sup>. Prijs : 90 F. — Id. jaar 1942, 1 band in-4<sup>o</sup>. Prijs : 100 F. — Id. jaar 1943, 1 band in-4<sup>o</sup>. Prijs : 100 F.  
 Criminele Statistiek van België 1944 tot 1952, 100 F per deel.  
 Statistisch verslag over de bedrijvigheid der Hoven en Rechtbanken. Overdruk uit het Stat. Bulletin. 1944 tot 1953 : 15 F per jaar.  
 Statistiek der veroordeelden uitgesproken door de correctionele rechtbanken. Overdruk uit het Stat. Bulletin — 1944 tot 1953 : 15 F per jaar.  
 Statistiek der kindbescherming. Overdruk uit het Stat. Bulletin — 1944 tot 1953 : 15 F per jaar.  
 Statistiek betreffende de toepassing van de wet op het sociaal verweer. Overdruk uit het Stat. Bulletin — 1944 tot 1953 : 10 F per jaar.  
 Statistiek der genademaatregelen en voorwaardelijke invrijheidstellingen. Overdruk uit het Stat. Bulletin — 1944 tot 1953 : 10 F per jaar.  
 Statistiek der echtscheidingen en scheidingen van tafel en bed. Overdruk uit het Stat. Bulletin — 1944 tot 1952 : 10 F per jaar.  
 Statistiek van landloperij en bedelarij. Overdruk uit het Stat. Bulletin — 1944 tot 1953 : 10 F per jaar.  
 Statistiek der kinderaannemingen. Overdruk uit het Stat. Bulletin — 1944 tot 1953 : 10 F per jaar.  
 Statistiek der notariële akten. Overdruk uit het Stat. Bulletin — 1944 tot 1954 : 10 F per jaar.  
 Statistiek der concordaten en faillissementen. Overdruk uit het Stat. Bulletin — 1944 tot 1952 : 10 F per jaar.  
 Statistiek der arbeidsrechtsmacht. Overdruk uit het Stat. Bulletin — 1944 tot 1953 : 5 F per jaar.  
 Statistiek van de bedrijvigheid van de Raad van State. Overdruk uit het Stat. Bulletin — 1944 tot 1953 : 5 F per jaar.  
 Vervallenverklaring van het recht tot het voeren van een rijtuig. Overdruk uit het Stat. Bulletin — 1944 tot 1953 : 5 F per jaar.  
 Doodslag en vrijwillige lichamelijke verwondingen van 1930 tot 1952. Overdruk uit het Stat. Bulletin — (1 band) : 10 F.  
 De ongestrafte criminaliteit in België. Overdruk uit het Stat. Bulletin : 15 F.  
 De gerechtelijke statistiek van 1826 tot op heden. Overdruk uit het Stat. Bulletin : 10 F.

## IV. — Codes, naamlijsten en diverse.

- Catalogue de la Bibliothèque de la Commission centrale de Statistique (7 delen) (uitverkocht).  
 Alfabëtische lijst per administratief arrondissement van de Belgische gemeenten. In-folio : 20 F. (De lijst vermeldt, voor de gemeenten die uitzondering maken op het taalregime van het gewest, de bestuurstaal).  
 Alfabëtische lijst van de Belgische gemeenten. Prijs : 20 F.  
 Bedrijfsnaamlijst (stelselmatige en alfabëtische rangschikking). Prijs : 40 F.  
 Naamlijst der Beroepen (alfabëtische en systematische rangschikking). Prijs : 30 F.  
 Lijst der gemeenten ingedeeld per gerechtelijk kanton. Prijs : 20 F.

## V. — Theoretische studiën.

- Nota's betreffende de invoering en de betekenis van de gewone maten van de correlatie tussen twee of meer toevallige veranderlijken in de wiskundige statistiek. Overdruk uit het Stat. Bulletin : 15 F.  
 De methode in de V. S. van Amerika toegepast voor het meten van de productiviteit. Overdruk uit het Stat. Bulletin : 15 F.  
 De verdeling der geboorten naar het geslacht. Overdruk uit het Stat. Bulletin : 15 F.  
 Enkele fundamentele grootheden voor de bevolkingspolitiek. Overdruk uit het Stat. Bulletin : 10 F.  
 Bruto-, standaard- en correcte sterftecijfers. Overdruk uit het Stat. Bulletin : 10 F.  
 Wisselwerking tussen economie en bevolking. Verandering van de leeftijdsopbouw der bevolking, in België en elders. Overdruk uit het Stat. Bulletin : 10 F.  
 Mathematisch-statistisch onderzoek in verband met de index der kleinhandelsprijzen. Overdruk uit het Stat. Bulletin : 5 F.  
 Over het relatief verloop der indices van kleinhandelsprijzen en kosten van levensonderhoud gedurende de periode 1922-1939. Overdruk uit het Stat. Bulletin : 5 F.  
 De indexcijfers der groothandelsprijzen. (Methodenleer). Overdruk uit het Stat. Bulletin : 15 F.

Voor het buitenland worden deze prijzen met 25 % verhoogd.

De persen der  
**Drukkerij PUVREZ, N.V.**  
*Fonsnylaan, 59*  
**Brussel**