



MINISTERIE VAN ECONOMISCHE ZAKEN EN MIDDENSTAND
NATIONAAL INSTITUUT VOOR DE STATISTIEK

STATISTISCH JAARBOEK

VOOR

BELGIË EN BELGISCH KONGO

Boekdeel 73

SYNOPSIS

	Blz.
Methodisch overzicht der tabellen	V
<i>Internationaal</i> overzicht	1

BELGIË

Klimaat — Grondgebied — Demografie —	
Volksgezondheid	21
Landbouw, bosbouw, visserij	109
Nijverheid	135
Handel	211
Verkeerswezen	235
Financiën	279
Prijzen, arbeids- en sociale statistieken ...	377
Onderwijs en andere culturele statistieken ...	463
Justitie	485
Diverse statistieken	499

BELGISCH-KONGO	529
Trefwoordenregister	557
Publicaties van het N. I. S.	562

JAAR 1952

Verkrijgbaar bij het Nationaal Instituut voor de Statistiek, Koninklijkestraat, 68, Brussel.

PRIJS: 100 F

POSTREKENING 828.26

METHODISCHE OPGAVE DER TABELLEN

INTERNATIONAAL OVERZICHT

	Blz.		Blz.
Demografie		Handel	
Bevolking	3	Buitenlandse handel :	
Geboorten	3	Quantum van de invoer, rekening houdende met	
Sterfgevallen	3	de prijsveranderingen	11
Sterfte beneden 1 jaar	3	Quantum van de uitvoer, rekening houdende met	
Huwelijken	3	de prijsveranderingen	11
Landbouw		Waarde van de invoer	12
Productie : bloem	5	Waarde van de uitvoer	12
» vleys	5	Binnenlandse handel :	
» volle melk	5	Kleinhandel. Indices	11
» kaas	5	Groothandel. Indices	11
» boter	5	Financiën	
Nijverheid		Geldomloop. Beschikbare deposito's	14
Algemene index der nijverheidsproductie	6	Koers der nijverheidsaandelen	15
Productie : Steenkool en ruwe petroleum	6	Vervoer	
» ijzererts, gietijzer en ijzerverbindingen	7	Reizigers-km (spoorwegen)	16
» staal, staven en gietelingen	7	Goederen : tonnen-km, netto (spoorwegen)	16
» koper	7	Prijzen — Lonen — Werkloosheid	
» lood en zink	8	Kosten van levensonderhoud	17
Productie en stock : tin	8	Groothandelsprijzen	18
Nieuw gebouwde woningen	8	Groothandelsprijzen der landbouwproducten	19
Productie : baksteen en cement	9	Lonen in de nijverheid	20
» katoenweefsels en katoengarens	9	Werkloosheid	20
Productie : wolgarens, rayonne, fibranne	10		
» motorvoertuigen en rubber	10		

BELGIË

SECTIE I

KLIMATOLOGIE — GRONDGEBIED DEMOGRAFIE — VOLKSGEZONDHEID

Aardrijkskundige gegevens			
Klimaat	23	Toeneming der bevolking	26
Lengte der grenzen	26	Grondverbrokkeling : kadastrale percelen en grond-	
Administratieve en gerechtelijke indeling op 31-12-		belastingskohieren — jaren 1947 tot 1951	27
1951	26	Aantal gemeenten	27
		Wijziging van gemeentegrenzen	27
		Indeling der gemeenten naar hun bevolking	28

	Blz.		Blz.
Totaal bevolkingscijfer		Indeling der bevolking per provincie, naar het geslacht en de activiteit waarin het hoofdberoep wordt uitgeoefend, op 31 December 1947	
Bevolking naar het geslacht, oppervlakte en bevolkingsdichtheid, per administratief arrondissement op 31 December 1947	29		57
Bevolking per administratief arrondissement op 31 December 1951	30	Loop der bevolking	
Bevolking en aantal gemeenten per gerechtelijk arrondissement en per vrederechtskantoor op 31 December 1950 en 1951	31	Loop der bevolking per administratief arrondissement, gemeentegroepen en taalstreek, in 1951 ...	59
Bevolking, oppervlakte, bevolkingsdichtheid, per gemeente van 5,000 inwoners of meer op 31 December 1947, 1950 en 1951	34	Loop der Belgische bevolking van 1890 tot 1951 ...	60
Nationaliteit der bevolking		Bevolking, geboorten en sterfgevallen onder de werkelijke bevolking van 1890 tot 1951	61
Bevolking per provincie naar het nationaliteitsland in 1947, 1949 en 1950	40	Geboorten en sterfgevallen onder de werkelijke bevolking per administratief arrondissement van 1941 tot 1951	62
Indeling op 1 April 1952 van de vreemde inwoners van 15 jaar en meer, naar het nationaliteitsland	41	Beweging van de burgerlijke stand	
Bevolking per provincie, naar de nationaliteit en het land van geboorte in 1947	42	Voor het Rijk van 1830 tot 1951	63
Bevolking naar leeftijd en burgerlijke staat		Geboorten (feitelijk)	
Bevolking naar leeftijdsgroepen en geslacht in 1947, 1950 en 1951	43	Naar geslacht en wettigheid per provincie, in 1950 en 1951	64
Bevolking per geslacht naar leeftijdsgroepen en burgerlijke staat op 31 December 1947	44	Per maand en geslacht in 1946-1950 en 1951	64
Bevolking naar geslacht en leeftijd op 31 December 1947	46	Naar de leeftijd van de moeder; bruto- en netto-reproductiecijfers der bevolking, in 1951	65
Gezinnen en families		Naar de duur van het huwelijk, van 1946 tot 1951	66
Aantal gezinnen per arrondissement op 31 December 1910, 1920, 1930 en 1947	49	Naar het aantal reeds vroeger geboren kinderen uit dezelfde moeder, van 1946 tot 1951	66
Indeling der families, per provincie, naar het aantal levendgeboren kinderen op 31 December 1947 ...	50	De meerlinggeboorten van 1920 tot 1950	67
Indeling der families per provincie, naar het totaal aantal nog in leven zijnde kinderen, op 31 December 1947	51	Erkenning en wettiging van natuurlijke kinderen, per provincie van 1945 tot 1951	68
Gesproken talen		Doodgeborenen en andere levenloos aangegeven kinderen, per provincie, naar wettigheid en geslacht, in 1950 en 1951	69
Bevolking per provincie, naar de gesproken landstalen op 31 December 1930	52	Doodgeborenen en andere levenloos aangegeven kinderen, per maand en geslacht, in 1950 en 1951 ...	69
Beroep en activiteit der bevolking		Huwelijken	
Indeling der bevolking naar het geslacht, de nationaliteit en de activiteit waarin het hoofdberoep wordt uitgeoefend, op 31 December 1947	53	Per provincie van 1911 tot 1951. Naar leeftijd en geslacht der huwendes, van 1891 tot 1951	70
Indeling van de vreemde bevolking naar de sociale stand, het geslacht en de activiteit waarin het hoofdberoep wordt uitgeoefend, op 31 December 1947	53	Per maand, van 1921 tot 1951	70
Indeling der bevolking naar de activiteit waarin het hoofdberoep wordt uitgeoefend, het geslacht en de sociale stand, op 31 December 1947	54	Naar de burgerlijke stand der huwendes, in 1900, 1910, 1920, 1930, 1940, 1947, 1948, 1949, 1950 en 1951	71
		Naar de leeftijd der huwendes, in 1951	71
		Echtscheidingen	
		Per provincie, van 1921 tot 1951	72
		Naar leeftijd en geslacht der gedivorceerden, van 1921 tot 1951	72
		Naar de duur van het huwelijk, per provincie, in 1950 en 1951	72
		Sterfgevallen (feitelijke)	
		Naar het geslacht, per provincie, van 1911 tot 1951	73
		Naar leeftijdsgroepen van 1945 tot 1951	74

	Blz.
Naar geslacht en leeftijdsgroepen per provincie in 1951	75
Per maand en geslacht, in 1951	75
Naar geslacht, leeftijd en geboortejaar, in 1951 ...	76
Bruto-sterftetafel 1946-49 (M., V., M. + V.)	79
Zuigelingensterfte per arrondissement van 1949 tot 1951	81

Verhuizingsbeweging

Naturalisaties en domicilievergunningen naar het land van herkomst van 1949 tot 1951	86
Verklaringen van inboorlingschap, van 1949 tot 1951	86
Binnen- en buitenlandse verhuizingsbewegingen, per arrondissement van 1936 tot 1951	82
Binnenlandse immigratie per arrondissement en provincie, in 1951	84
Binnenlandse emigratie per arrondissement en provincie, in 1951	85
Buitenlandse migratie per provincie van 1921 tot 1951	87
In- en afschrijvingen in de bevolkingsregisters en de vreemdelingenregisters, naar het geslacht van 1942 tot 1951	87
Landverhuizing per land van herkomst of van bestemming, naar het geslacht, in 1951	88
Buitenlandse immigratie, per provincie, naar het land van herkomst, het geslacht en het beroep, in 1951	89
Buitenlandse emigratie, per provincie, naar het land van bestemming, het geslacht en het beroep, in 1951	90
Buitenlandse immigratie en emigratie, per provincie, naar het nationaliteitsland, in 1951	91

Volksgesondheid

	Blz.
Sterfte naar geslacht, leeftijd en oorzaak, in 1950	92
Sterfte naar de oorzaken, per provincie, in 1951	94
Sterfte naar leeftijdsgroepen en burgerlijke stand in 1950	96
Zuigelingensterfte per provincie naar de oorzaken, in 1950 en 1951	97
Gewelddadige dood naar soort, per provincie, in 1950 en 1951	98
Gewelddadige dood per soort naar feiten of middelen, in 1951	98
Zelfmoordenaars per provincie naar beroepsklassen, in 1949, 1950 en 1951	99
Zelfmoordenaars naar beroepsklassen en burgerlijke staat, in 1950 en 1951	99
Zelfmoordenaars naar de leeftijd, van 1946 tot 1951	99
Het medisch en paramedisch personeel per arrondissement, op 1 Januari 1952	100
Aantal verplicht aan te geven gevallen van besmettelijke ziekten, van 1944 tot 1951	101
Onder toezicht geplaatste tuberculoselijders volgens jaar van inschrijving in het dispensarium, het geslacht en het soort letsel van 1940 tot 1949 ...	102
Nieuwe gevallen van tuberculose onder toezicht van de dispensaria, van 1945 tot 1949	103
Bedrijvigheid der dispensaria van de Belgische nationale liga tot bestrijding van de tuberculose, in 1939 en van 1946 tot 1949	104
Geesteszieken van 1936 tot 1951	104
Overlijdens door kanker en andere kwaadaardige gezwellen in 1951	105
Miliciens van 1951 die wegens lichaamsgebreken vrijgesteld of verdaagd werden, per provincie en naard de aard der aandoeningen	106
Beweging der militaire hospitalen naar de ziekten, in 1950 en 1951	108

SECTIE II

LANDBOUW — BOSBOUW — VISSERIJ

Landbouwdomeinen, teelten en hoedevieren

Beteelde oppervlakte op 31 December 1929 en op 15 Mei der jaren 1949 tot 1952, naar de aard der teelten	110
Hoevedieren op 31 December 1929 en op 15 Mei der jaren 1949 tot 1952	111
Graangewassen en winterkoolzaad (oppervlakte) op 31 December 1929 en op 1 Januari der jaren 1949 tot 1952	112
Aantal hoedevieren op 31 December 1929 en op 1 Januari der jaren 1949 tot 1952	112
Teelten en hoedevieren, per landbouwstreek, op 15 Mei 1950 en 1951	113

Beteelde oppervlakte, naar de aard der teelten, per provincie, op 15 Mei der jaren 1949 tot 1952 ...	115
Oppervlakte der bossen en vijvers in 1929, 1941 en 1950	116
Aantal, oppervlakte, wijze van benutting en verkaveling der bedrijven naar grootteklassen op 15 Mei 1950	116

Opbrengst der teelten

Opbrengst in quintalen naar de aard der teelten in 1948-49, 1949-50 en 1950-51	117
Gemiddelde opbrengst per ha per landbouwstreek in 1950 en 1951	118
Landbouwindex. Jaren 1946 tot 1952	120

	Blz.		Blz.
Landbouwindex per landbouwproducten in 1952 ...	121		
Gemiddelde prijzen der voornaamste landbouwproducten, in 1939 en van 1944 tot 1951 ...	124		
Algemene landbouwtelling op 31 December 1950			
Definitieve uitslagen ...	122		
Ziekte en verzekering der hoevedieren			
Besmettelijke ziekten, per provincie, van 1949 tot 1951 ...	124		
Veeverzekeringsmaatschappijen per provincie, in 1950 ...	125		
Veeherverzekeringsmaatschappijen per provincie, in 1950 ...	126		
Vleesproductie			
Dieren geslacht voor het openbaar verbruik in 1951	127		
		Bosbouw	
		Oppervlakte, van de onder bosregime staande goederen in 1950 ...	128
		Opgave per provincie van het aantal jachtakten, van 1948-49 tot 1951-52 ...	130
		Opgave per provincie van het aantal vogelvangstvergunningen, van 1949 tot 1951 ...	130
		Visserij	
		Opgave per provincie van het aantal in 1951 afgeleverde visakten (binnenwaters) ...	131
		Hoeveelheid en waarde per soort vis in de Belgische visserijhavens gelost, van 1948 tot 1951 ...	132
		Opbrengst per vissoort van de verkoop in de Brusselse vismijn, in 1939 en van 1945 tot 1951 ...	132
		Opbrengst van de verkoop in de Antwerpse vismijn van 1946 tot 1951 ...	133
		Indeling van de motorsloepen en het varend personeel der Belgische visserijvloot, per aanleghaven, op 31 December 1951 ...	133
		Bedrijvigheid der Belgische visserijvloot in 1939 en van 1945 tot 1951 ...	133

SECTIE III

NIJVERHEID

Algemene Nijverheidstelling op 31 December 1947			
Indeling van de inrichtingen of afdelingen naar de aard van de nijverheid en de belangrijkheid van het aantal tewerkgestelde arbeiders ...	136		
Indeling van de werklieden naar de aard van de nijverheid en de belangrijkheid van het aantal arbeiders tewerkgesteld in de inrichtingen of afdelingen ...	138		
Indeling van de inrichtingen of afdelingen naar de aard van de nijverheid (posities) en het tewerkgesteld personeel ...	140		
Indeling per provincie en per nijverheid van de alleenstaande handarbeiders en van de inrichtingen of afdelingen met bezoldigd personeel ...	152		
Indeling van de arbeiders per provincie en per nijverheid (hoofdstukken) ...	156		
Steenkoolmijnen en aanverwante nijverheden — Groeven			
Aantal steenkoolmijnen en bedrijfszetels. Productie en uitgaven per bekken van 1947 tot 1951 ...	158		
Bedrijfsuitkomsten, aantal arbeiders, gemiddelde productie en loon per steenkoolbekken, van 1947 tot 1951 ...	159		
Productie, afzet, aantal arbeiders en uitdelvingsdagen, per steenkoolbekken, in 1951 en 1952 (1 ^e semester) ...	160		
		Kalk, kalksteen en kalkderivaten :	
		Productie van 1947 tot 1951 ...	160
		Voortbrengst der groeven van 1948 tot 1951 ...	161
		Voortbrengst der metaalmijnen van 1947 tot 1951	161
		Fabricage van steenkoolbriketten : productie in 1950 en 1951 ...	162
		Cokesfabrieken : jaarlijkse statistiek van de voortbrengst — jaren 1949 tot 1951 ...	163
		Energie	
		Waternijverheid. Tewerkgesteld personeel, opgesteld drijfvermogen, verbruik, productiemiddelen, productie en verkoop, in 1950 ...	164
		Productie van gas : jaren 1949 tot 1951 ...	165
		Electrische energie : maandelijkse productie in 1951 en 1952 (1 ^e semester) ...	166
		Indeling der electrische centrales op 1 Januari 1952	167
		Productie van electrische energie in 1951. Indeling der electrische centrales op 1 Januari 1952, naar de aard van de brandstoffen ...	170
		Indeling per provincie van de verdeling van electrische energie, van het aantal abonnementen, van de bedeelde inwoners, van de lengte in kilometers van de overbrengings- en bedelingsnetten, in 1951 ...	171
		In- en uitvoer van electrische energie in 1950 en 1951 ...	172

Machines en stoomketels : jaren 1942 tot 1951 ...	Blz. 173
Verdeeld gas naar herkomst in 1950 en 1951 ...	174

Metaalnijverheid

Nijverheid der non-ferro metalen, van 1946 tot 1951	174
IJzerindustrie : hoogovens, staalfabrieken, pletmolens voor staal en ijzer : jaren 1949, 1950 en 1951	175
Metaalverwerkende nijverheid : verzendingen in 1951	181

Textiel

Productie : breigoednijverheid in 1951 ...	181
Personeel, drijfkracht, productiemiddelen en -vermogen, verbruik, productie en verkoop in de breigoednijverheid in 1950 ...	182
Productie : spinnerijen van 1946 tot 1951 (vlas, jute, hennep, katoen, wol) ...	185
» rayonne, in 1950 (viscose en acetaatgarens, vezels) ...	185
» weverijen, van 1946 tot 1951 (katoen, wol, rayonne, vlas, jute) ...	185
Personeel, drijfkracht, verbruik, productie en verkoop in de weefnijverheid in 1950 ...	187
Kleding en confectienijverheid. Tewerkgesteld personeel, aankopen en verkopen, per bedrijfstak, in 1950 ...	189

Scheikundige nijverheid

Productie : stikstof in 1950 en 1951 ...	191
» der petroleum- en petroleumderivatenraffinerijen, in 1950 en 1951 ...	192
» fietsbanden, in 1950 en 1951 ...	192

Voedingsnijverheid

Margarine : productie in het jaar 1951 ...	193
Maalderijen : productie tijdens de jaren 1948 tot	

1951 ...	Blz. 193
Plantaardige en dierlijke oliën : productie in het jaar 1951 ...	193
Suiker : productie van 1946-47 tot 1951-52 ...	194
Zuivelproductie gedurende de jaren 1949, 1950 en 1951 ...	194
Margarinenijverheid. Tewerkgesteld personeel, opgesteld drijfvermogen, productiemiddelen en -vermogen, verwerking en voorraden, productie, verkoop en voorraden van afgewerkte producten, in 1950	197

Keramische-, Cement- en Kleinijverheid

Productie en personeel tewerkgesteld in de cementnijverheid in 1950 en 1951 ...	199
Productie : keramiek, per sector, van 1948 tot 1951	199
Kleinijverheid. Productie in 1949, 1950 en 1951 ...	200

Diverse nijverheden

Productie van schoenen en pantoffels, per soort, in 1950 en 1951 ...	200
Productie van papier, in 1951 ...	201
Productie van leder, per ledersoort, in 1951 ...	201
Tabaksnijverheid. Hoeveelheid verbruikte tabak bij de fabricage van verschillende producten in 1951	201
Papiernijverheid. Tewerkgesteld personeel, opgesteld drijfvermogen, productiemiddelen en -vermogen, verbruik, productie en verkoop in 1950 ...	202
Tabaksnijverheid. Aantal inrichtingen, tewerkgesteld personeel, opgesteld drijfvermogen, productie, verkoop en voorraden van afgewerkte producten, verwerking en voorraden, in 1950 ...	205
Productie en verbruik van accijnsplichtige producten, van 1947 tot 1951 ...	208
Indexcijfers van de voortbrengst, per nijverheid, in 1951 ...	209

SECTIE IV

HANDEL

Algemene gegevens

Aantal handelsinrichtingen en tewerkgesteld personeel, per provincie en bedrijfscategorie, op 31 December 1947 ...	212
Aantal handelsinrichtingen en alleenstaande handelaars, per bedrijf op 31 December 1947 ...	213
Indeling van het personeel tewerkgesteld in de handelsinrichtingen, volgens de bedrijvigheid op 31 December 1947 ...	214
Indeling op 31 December 1947 van de handelsinrichtingen, volgens hun rechtsvorm en personeelsterkte ...	216

Maten en gewichten. IJking van meettuigen in 1938 en van 1945 tot 1951 ...	217
Fabrieks- en handelsmerken, van 1867 tot 1951 ...	218
Octrooien van 1841 tot 1950 ...	218
Door de proefbank te Luik gemerkte wapens, in 1938 en van 1947 tot 1951 ...	218

Binnenlandse handel

Indexcijfers van de verkoop voor het gebruik, per groep van grootwarenhuizen, in 1950 en 1951 ...	219
---	-----

	Blz.		Blz.
Buitenlandse handel			
Buitenlandse handel naar goederenafdelingen in 1937, 1950 en 1951	220	Invoer naar het land van herkomst in 1938, 1950 en 1951	230
Invoer naar goederenrubrieken, in 1938, 1950 en 1951	222	Uitvoer naar het land van bestemming in 1938, 1950 en 1951	231
Overzicht van de buitenlandse handel. Invoer, uitvoer, doorvoer, in 1938, 1948, 1949, 1950 en 1951	225	Overzicht van de buitenlandse handel in 1936-1938, 1946, 1947, 1948, 1949, 1950 en 1951	233
Uitvoer naar goederenrubrieken, in 1938, 1950 en 1951	226	Volume-indexcijfers en indexcijfers der eenheids- waarde van de in- en uitgevoerde goederen van 1949 tot 1951	234

SECTIE V

VERKEERSWEZEN

Zeevaartverkeer			
Aantal en tonnage van de aangekomen schepen, naar de vlag waaronder zij varen en de zeehavens, in 1950 en 1951	236	Ongevallen in 1938 en van 1946 tot 1951	254
In de havens Antwerpen, Gent en Brussel geloste en geladen goederen in 1938, 1949, 1950 en 1951 ...	237	Reizigers- en goederenverkeer, in 1938 en van 1944 tot 1951	254
Binnenscheepvaart			
Overzicht. Verdeling van het vervoer (in t en t-km) in binnenverkeer, invoer, uitvoer, doorvoer en grensverkeer, van 1944 tot 1951	239	Aanlegkosten, per provincie. Uitgegeven kapitaal op 31 December der jaren 1938 en 1946 tot 1951 ...	254
Lengte van de waterwegen en verkeer per goederen- soort en per onderscheiden waterwegen, in 1951	240	Bedrijfsuitkomsten der buurtspoorwegen (electriche dienst, stoomdienst, autobussen) in 1951 ...	255
Aantal schepen welke in 1951 voeren op de onderscheiden waterwegen, ingedeeld naar de tonnage, de soort en de nationaliteit	242	Totaal der vervoerde goederen in 1938 en van 1949 tot 1951	256
Ladingen en lossingen (t) in de havens der onderscheiden waterwegen naar goederensoorten, in 1951	244	Vervoerde goederen per gewest, in 1938 en 1951	257
Spoorwegen			
Lengte der geëxploiteerde spoorwegen, door de N. M. B. S. en andere maatschappijen, in 1938, 1950 en 1951	248	Wegverkeer	
Personeel, stations en rollend materieel. Toestand in 1938 en van 1948 tot 1951	248	Lengte der grote verbindingswegen, per provincie, in 1938, 1940 en 1947 tot 1951	259
Reizigers- en goederenvervoer, per net in 1938, 1950 en 1951	249	Indeling van de wegen naar de aard van de bestrating in 1931, 1934, 1942, 1949, 1950 en 1951	259
Spoorwegongevallen, per net, in 1950 en 1951	249	Gemiddeld aantal voertuigen op een post per dag geteld in 1928, 1933, 1938 en 1949	260
Goederenvervoer (N. M. B. S.) naar de aard der goederen, van 1949 tot 1951 (verdeling in binnenland, internationaal en doorvoer)	250	Aantal automobielen en andere belaste motorvoertuigen, per provincie, in 1939 en van 1949 tot 1951	261
Financiële bedrijfsuitkomsten der spoorwegen, in 1938 en van 1947 tot 1951	251	Verdeling van auto's en motorvoertuigen naar het vermogen in 1939, 1950 en 1951	262
Tramwegen, Trolleybussen, Autobussen			
Geëxploiteerde lengte, materieel, vervoerde reizigers, afgelegde afstand en ontvangsten, per maatschappij, in 1950 en 1951	253	Aantal rijwielen, per provincie, in 1939, 1950 en 1951	262
Buurtspoorwegen			
Rollend materieel naar de soort, in 1938 en van 1945 tot 1951	254	Aantal verkeersongevallen per provincie, gemeentegroep en agglomeratie, naar de belangrijkheid der aangerichte schade in 1951	263
		Aantal en lengte der autobuslijnen en aantal gebruikte autobussen. Toestand op 30 Juni 1952 en tijdens enkele voorafgaande jaren	264
		Aantal en tonnage van de schepen van de Belgische koopvaardijvloot, op 1 Januari 1920, 1925, 1930, 1935, 1938, 1939, 1940, 1945 en 1948 tot 1952 ...	265
		Luchtverkeer	
		Regelmatig Belgisch luchtverkeer : afgelegde kilometers, aantal vluchten, vervoerde reizigers, poststukken en goederen, van 1928 tot 1951	266
		Bedrijvigheid der Belgische luchthavens in 1951 ...	267

	Blz.
Toeristenverkeer	
Aantal logeernachten per streek, naar het land der gewone verblijfplaats der toeristen, in 1950 en 1951	271
Post, Telegraaf, Telefoon, Radio	
Activiteit der posterijen, in 1938 en van 1948 tot 1951	272
Ontvangsten en uitgaven der posterijen in 1938 en van 1948 tot 1951	273
Verrichtingen van de check- en girodienst in 1938 en van 1948 tot 1951	273

	Blz.
Telegraaf. Activiteit en financiële uitkomsten, in 1938 en van 1948 tot 1951	274
Aantal internationale telegrammen, per land, in 1938 en van 1948 tot 1951	275
Verkeer over Belradio in 1951	275
Telefoon. Activiteit en financiële uitkomsten, in 1938, 1950 en 1951	276
Personeel van de Regie van Telegraaf en Telefoon in 1938, 1950 en 1951	276
Radiotelegrafie met de schepen op zee, in 1938 en van 1948 tot 1951	277
Radio-omroep. Aantal ingeschreven luisteraars. Toestand op 30 Juni 1939 en op 31 December 1951	277

SECTIE VI

FINANCIËN

Staatsfinanciën	
De ontvangsten naar hun aard, volgens de voorlopige rekeningen van 1948 tot 1951 en de begroting van 1952	280
Uiteenzetting der fiscale ontvangsten bij het afsluiten der dienstjaren 1947 tot 1951 en volgens de begroting van 1952	281
Staatsuitgaven volgens de voorlopige berekeningen van 1949 tot 1951 en de begroting van 1952 ...	284
Staatsschuld. Toestand op 31 December der jaren 1948 tot 1951	283
Verrichtingen van het fonds voor delging van de Staatsschuld, in 1951	286
Accijsrechten per product van 1944 tot 1951	288
Nalatenschappen, overdrachten van onroerende goederen, hypothecaire inschrijvingen, tot 1950 ...	289
Belastbaar kadastraal inkomen, per provincie, van 1938 tot 1949	290
Totaal kadastraal inkomen, per provincie, in 1950 en 1951	290
Deposito- en Consignatiekas. Stand op 31 December 1950 en 1951	291

Provinciale financiën	
Ontvangsten van de gewone dienst volgens de rekeningen van 1948 tot 1950 en de begrotingen van 1951 en 1952	292
Uitgaven van de gewone dienst volgens de rekeningen van 1948 tot 1950 en de begrotingen van 1951 en 1952	294
Ontvangsten en uitgaven van de buitengewone dienst volgens de rekeningen van 1948 tot 1950 en de begrotingen van 1951 en 1952	296
Opbrengrst der belastingen volgens de rekeningen van 1948 tot 1950 en de begrotingen van 1951 en 1952	298

Gemeentefinanciën	
De gemeentelijke ontvangsten volgens de rekeningen van 1945 tot 1948 en de begrotingen van 1949 en 1950	299
De gemeentelijke uitgaven volgens de rekeningen van 1945 tot 1948 en de begrotingen van 1949 en 1950	300
De opbrengst der gemeentebelastingen volgens de begrotingen van 1946 tot 1950	301
Gemeenteschuld. Toestand op 31 December der jaren 1946 tot 1951	301
Batige en nadelige saldo's volgens de gemeenterekeningen van 1945 tot 1948 en de gemeentebegrotingen van 1949 en 1950	302
Rekeningen en begrotingen der Commissies van Openbare Onderstand, van 1947 tot 1950	303

Geld- en valutamarkt	
Wisselkoersen te Brussel van 1940 tot 1951	304
Disconto en rentevoeten van 1932 tot September 1952	306

Kapitaalmarkt	
Indexcijfers van de ter Beurzen van Brussel en Antwerpen genoteerde aandelen van 1947 tot September 1952 (1936-38 = 100)	307
Maandelijks beweging der transacties, van 1948 tot 1951	307
Koers der voornaamste Staatsschuldefecten van 1947 tot 1951	308
Uitgiften van de Belgische en Kongolese nijverheids- en handelsvennootschappen in 1951	310
Indexcijfers betreffende de uitgifte van vennootschappen van 1944 tot 1951	312

	Blz.		Blz.
Rendement der Belgische en Kongolese aandelen-vennootschappen in 1951	326	Nationale Maatschappij voor goedkope Woningen en Woonvertrekken. Toestand op 31 December 1951	347
Activiteit van het Rentefonds in 1951 en tijdens enkele voorafgaande jaren	330	Nationale Maatschappij voor Krediet aan de Nijverheid. Balans per 31 December van 1945 tot 1951	348
Notering en rendement van de voornaamste obligatietypen van 1942 tot 1951	332	Nationale Maatschappij voor Kleine Landeigendom. Toestand op 31 December 1951	348
Financiële instellingen			
Munt- en Kredietwezen			
Aantal levensverzekeringsondernemingen van 1945 tot 1951	333	Verrichtingen van de Nationale Kas voor Beroepskrediet van 1929 tot 1951	349
Aantal polissen en bedrag der verzekerde kapitalen van 1945 tot 1950	333	Organisatie voor krediet ten behoeve van de ambachtsbewerktuiging. Verrichtingen van 1946 tot 1951	351
Balansen, winst- en verliesrekeningen der Belgische en buitenlandse maatschappijen, van 1945 tot 1950	334	Nationale Delcrederedienst. Gewaarborgde verrichtingen van 1945 tot 1951	351
Algemene staat der banken op 31 December van 1946 tot 1951	335	Verrichtingen van de Centrale Kas voor Landbouwkrediet van de Belgische Boerenbond, van 1941 tot 1951	352
Balans der Nationale Bank van België op 31 December der jaren 1947 tot 1951	336	Nationaal Instituut voor Landbouwkrediet. Cijfers over de jaren 1948 tot 1951	353
Gemiddelde discontovoet van de Nationale Bank van België van 1945 tot 1951	340	Landbouwkantoren van de Algemene Spaar- en Lijfrentekas. Cijfers over de jaren 1944 tot 1951 ...	353
Gemiddelde bankbiljettenomloop van 1945 tot 1951	340	Centraal Bureau voor Hypothecaire Verrichtingen van 1946 tot 1951	355
Nominale waarde der geslagen en in omloop gebrachte munt gedurende de perioden 1832-1860, 1861-1880, 1881-1951	341	Hypotheekinschrijvingen van 1938 tot 1951	356
Postcheque- en giroverkeer van 1936 tot 1938 en van 1948 tot 1951	342	Union du Crédit de Bruxelles. Cijfers van 1947 tot 1951	356
Bedrijvigheid der verrekamers van 1938 tot 1951	342	Geldelijke tussenkomst van de Staat en kredietorganismen ten bate der slachtoffers van oorlogsschade. Toestand op 30 Juni 1952	357
Verrichtingen der Algemene Spaar- en Lijfrentekas van 1946 tot 1951	343	Verrichtingen der Zelfstandige Kas voor Oorlogsschade, tijdens de jaren 1950 en 1951	358
Schoolsparen van 1946 tot 1951	345	Overdrachten van onroerende goederen	
Verrichtingen der spaarkassen opgericht onder de bescherming der gemeentebesturen, van 1949 tot 1951	345	Openbare verkopen en verkopen uit de hand, van gebouwen en appartementen in 1951	363
Maatschappijen voor Volkshuisvesting en goedkope Woningen erkend door de A. S. L. K. Toestand op 31 December 1951	346	Openbare verkopen en verkopen uit de hand, van eigendommen en gronden in 1951	369
		Inbrengen in vennootschap, van gebouwen, eigendommen en gronden in 1951	375

SECTIE VII

PRIJZEN-, ARBEIDS- EN ANDERE SOCIALE STATISTIEKEN

Prijzen		Lonen en Pachten	
Index der kleinhandelsprijzen van 1920 tot 1952 ...	379	Indeling per provincie en landbouwstroken, van de lonen en pachten, betaald in het landbouwbedrijf in 1950	386
Index der kleinhandelsprijzen per product in 1952	380	Lonen	
Indexcijfers der kleinhandelsprijzen per provinciën en localiteiten, in 1952	381	Loonindices in de ijzernijverheid, van 1946 tot 1952	387
Index der groothandelsprijzen per groep van producten van 1921 tot 1952	383	Indeling der op 31 December 1947 in de handels- en nijverheidsinrichtingen bezoldigde werklieden en bedienden, volgens uurlonen of maandwedden en bedrijvigheid	388
Index der groothandelsprijzen per groep van producten in 1952 (basis 1936-38 = 100)	384		
Index der groothandelsprijzen per groep van producten in 1952 (chain system)	385		

	Blz.
Maatschappelijke Zekerheid	
Algemene Gegevens	
Ondernemingen en arbeidskrachten die onder de R. M. Z. ressorteren, per administratief arrondissement, op 31 December 1951	404
Ondernemingen en arbeidskrachten die onder de R. M. Z. ressorteren, per bedrijfstak, op 31 December 1951	405
Verdeling van de bijdragen over de onderscheiden organismen, in 1951	407
Verdeling van de bijdragen over het jaar 1951, per trimester	408
Lonen met en zonder plafond, aangegeven in 1951	409
Ouderdomspensioenen	
Aanvullend ouderdoms- en overlevingspensioen :	
a) indeling van de begunstigten naar het geboortjaar, op 1 Januari 1952;	
b) bedrag der aanvullende pensioenen, naar de sociale stand der begunstigten en de aard der verleende voordelen, op 1 Januari 1952	410
Vrijwillig verzekerden. Indeling van de begunstigten van een ouderdomsrentetoeslag volgens het geboortjaar en de pensioen categorie, op 1 Januari 1952	412
Nationaal pensioenfonds voor mijnwerkers. Cijfers over de jaren 1945 tot 1951	415
Kindertoeslagen	
Kindertoeslagen aan niet-loontrekkenden van 1947 tot 1950	418
Kindertoeslagen aan loontrekkenden van 1948 tot 1951	419
Ziekte en invaliditeit	
Aantal erkende mutualiteitsverenigingen en mutualiteitsbonden, per provincie, van 1945 tot 1951 ...	419
Erkende mutualiteitsverenigingen voor ziekteverzekering. Cijfers over de jaren 1943 tot 1950	420
Invaliditeitskassen. Cijfers over de jaren 1947 tot 1950	421
Tuberculosebestrijdingskassen. Cijfers over de jaren 1944 tot 1950	421
Kraamvrouwenkassen. Cijfers over de jaren 1944 tot 1950	421
Arbeidsongevallen	
Werklieden :	
Algemene uitkomsten per bedrijfsklasse, in 1947	422
Indeling van de ongevallen naar de gevolgen en de aard der ondernemingen in 1947	424
Financiële lasten voortvloeiend uit de ongevallen in 1947	424

	Blz.
Frequentie der ongevallen op 10,000 verzekerde arbeiders-eenheden in 1937 en van 1943 tot 1947	424
Frequentie der ongevallen naar de gevolgen en de bedrijfsklasse, in 1947	425
Oorzaken der ongevallen in 1947	428
Landbouwondernemingen voor dewelke het aantal verzekerde arbeidsdagen en het bedrag der verzekerde lonen niet opgegeven werden in 1947 ...	429
Bedienden :	
Algemene uitkomsten per bedrijfsklasse, in 1947	430
Indeling van de ongevallen naar de gevolgen en de aard der ondernemingen in 1947	432
Financiële lasten voortvloeiend uit de ongevallen in 1947	432
Frequentie der ongevallen op 10,000 verzekerde bedienden-eenheden in 1937 en van 1943 tot 1947	432
Frequentie der ongevallen naar de gevolgen en de bedrijfsklasse, in 1947	433
Oorzaken der ongevallen in 1947	436
Werkloosheid	
Bij de gemeentelijke stempelkantoren ingeschreven werklozen gedurende de maanden van 1951 ...	437
Daggemiddelde per maand der gecontroleerde werklozen in 1949, 1950, 1951 (volledig, gedeeltelijk en toevallig werklozen)	437
Verdeling per gewestelijk kantoor van het daggemiddelde der gecontroleerde werklozen, in 1951 ...	439
Daggemiddelde per maand der gecontroleerde werklozen, naar nijverheidstakken en geslacht, in 1951 (volledig, gedeeltelijk en toevallig werklozen)	441
Vergoede volledig werklozen naar geslacht en leeftijdsgroepen per 15 Mei en 14 November 1951 en op enkele voorafgaande data	445
Vergoede volledig werklozen naar geslacht en duur der werkloosheid, op voornoemde data	446
Maandelijks financiële statistiek in 1945 en 1951	447
Daggemiddelde der gecontroleerde werklozen, per maand van 1939 tot 1951	447
Aantal aan de verzekering tegen werkloosheid onderworpen personen, per geslacht en bedrijfstak, op 30 Juni 1951	448
Door de Rijksdienst voor Arbeidsbemiddeling en Werkloosheid ontvangen plaatsaanbiedingen en verwezenlijkte plaatsingen, per gewestelijk bureau en per maand, in 1951	449
Verwezenlijkte plaatsingen per bedrijfstak van 1948 tot 1950	450
Seizoen- en grensarbeiders	
Trek van de seizoenarbeiders naar Frankrijk, per campagne, plaats van herkomst en van bestemming, in 1951	451

	Blz.		Blz.
Indeling van de grensarbeiders die gaan werken naar :		Werkstakingen	
a) Nederland. Toestand einde Maart 1950. Indeling per bedrijfstak, arrondissement van herkomst en plaats van tewerkstelling	452	Indeling der werkstakingen en der stakers naar de duur der staking in 1939 en van 1945 tot 1951 ...	460
b) Frankrijk. Toestand op 15 Mei 1952.		Indeling der werkstakingen en der stakers, per provincie in 1939 en van 1945 tot 1950	460
1) Indeling naar het geslacht en het gewestelijk bureau	453	Indeling der werkstakingen per bedrijfstak, in 1951	461
2) Indeling naar het geslacht en de nijverheid	454	Oorzaken der werkstakingen in 1951	461
		Uitslagen der werkstakingen in 1951	461
Arbeidersvergunningen		Vakverenigingen	
Aantal vergunningen afgeleverd aan vreemde arbeiders (indeling naar de aard van de vergunning), in 1950 en 1951	455	Aantal erkende vakverenigingen naar het beroep en de sociale stand der aangeslotenen op 31 December 1951	462
Indeling van het totaal aantal afgeleverde vergunningen, per nationaliteit, geslacht en aard der onderneming in 1950 en 1951	456	Totaal aantal verenigingen per 31 December van 1939 tot 1951	462

SECTIE VIII

ONDERWIJS EN ANDERE CULTURELE STATISTIEKEN

Lager- en Bewaarschoolonderwijs		Conservatoria en muziekscholen : aantal inrichtingen, bevolking naar het geslacht en per provincie in 1951-52 en op enkele voorafgaande data	472
Aantal lagere scholen in 1935-38, 1945 en van 1947 tot 1951	465	Academies en tekenscholen : aantal inrichtingen, bevolking naar het geslacht en per provincie, van 1949-50 tot 1951-52	472
Onderwijzend personeel in het lager- en bewaarschoolonderwijs, van 1948 tot 1951	466	Technisch onderwijs en landbouwonderwijs	
Bevolking van de lagere- en bewaarscholen van 1945-46 tot 1951-52	467	Aangenomen dag- en avondscholen voor jongens en meisjes : indeling van de inrichtingen en de leerlingen van 1948-49 tot 1951-52	473
Uitgaven voor het lager onderwijs naar de aard der uitgaven, van 1948 tot 1951	469	Onderwijzend personeel in de aangenomen inrichtingen, van 1949 tot 1951	474
Normaal onderwijs		Bevolking van het technisch en landbouwonderwijs in 1951-52	475
Bewaarschool-, lager-, en middelbaar normaal onderwijs : aantal inrichtingen van 1948-49 tot 1951-52 en aantal leerlingen ingeschreven in 1935-38 en van 1946-47 tot 1951-52	468	Uitgaven voor het technisch onderwijs, naar de aard der uitgaven, van 1948 tot 1951	469
Uitgaven voor het normaal onderwijs, naar de aard der uitgaven, van 1948 tot 1951	469	Hoger onderwijs	
Middelbaar onderwijs (officieel en vrij)		Bevolking der universiteiten per studiefaculteiten, van 1946-47 tot 1950-51 en per geslacht in 1951-52	476
Uitgaven voor het middelbaar onderwijs, naar de aard der uitgaven, van 1948 tot 1951	469	Aantal eindexamen's afgeleverd tijdens de academische jaren 1946-47 tot 1949-50, volgens de aard der gedane studiën en per geslacht in 1950-51 ...	477
Aantal officiële en vrije inrichtingen voor middelbaar onderwijs (hogere en lagere graad) naar de aard van de inrichting, van 1948 tot 1951	470	Uitgaven voor het hoger onderwijs naar de aard der uitgaven, van 1948 tot 1951	469
Bevolking van de officiële inrichtingen voor middelbaar onderwijs, per studiefaculteit, van 1946-47 tot 1951-52	471	Militair onderwijs	
Bevolking van de inrichtingen voor vrij middelbaar onderwijs, van 1949-50 tot 1951-52	472	Bevolking van de inrichtingen voor militair onderwijs van 1946-47 tot 1951-52	478
Schone Kunsten		Resultaten van de examens in de verschillende eenheden van 1946-47 tot 1951-52	478
Uitgaven voor de Schone Kunsten, naar de aard van de uitgaven, van 1948 tot 1951	469	Graad van onderricht van de bij het leger ingelijfde mannen van 1948 tot 1951	479

	Blz.
Andere culturele statistieken	
Fonds der meestbegaafden : gegevens van 1945-46 tot 1949-50	480
Studieleningen van de Universitaire Stichting aan het hoger onderwijs van 1947-48 tot 1950-51 ...	481
Openbare bibliotheken : gegevens per provincie van 1946-47 tot 1949-50	482

	Blz.
Koninklijke Bibliotheek : toestand van 1946 tot 1951	482
Periodieke pers : gegevens van 1946 tot 1951	483
Analfabetisme : indeling per leeftijdsgroepen van de personen die al dan niet lezen en schrijven kunnen, in 1920, 1930 en 1947	484

SECTIE IX

JUSTITIE

Rechtsbedeling — Strafzaken

Activiteit der verschillende gerechtelijke instanties van 1946 tot 1950	487
Personeel der rechtbanken van eerste aanleg en der vredegerichten : aantal advocaten en notarissen, op 31 December 1951	490

Criminele statistiek

Aantal veroordeelden naar geslacht en leeftijd van 1946 tot 1950	490
Aantal veroordeelden naar geslacht, antecedenten en invloed der dronkenschap, van 1946 tot 1950	491
De veroordeelden naar de burgerlijke staat, van 1946 tot 1950	491
De recidivisten, per geslacht, naar het aantal opgelopen veroordelingen, van 1946 tot 1950	492
Aantal voorwaardelijke invrijheidstellingen, naar het geslacht, de leeftijd en de burgerlijke staat der veroordeelden, van 1946 tot 1950	492
Aantal individuele inbreuken, per gemeentegroep en maand, in 1950	492

**Rechtsbedeling
Burgerlijke Zaken en Handelszaken**

Activiteit der hoven en rechtbanken van 1946 tot 1950	493
Aantal faillietverklaringen en aanvragen om gerechtelijk concordaat per Hof van Beroep, van 1946 tot 1950	494
Aantal door vereffening beëindigde faillissementen in 1949 en 1950	494

Raad van State

Bedrijvigheid van 1948 tot 1951	495
--	-----

Andere statistieken

Bevolking der bedelaarsgestichten, toevluchtshuizen, rijkswaarnemings- en opvoedingsgestichten, per geslacht, van 1940 tot 1950	497
Door de kinderrechtters gevonniste minderjarigen naar de aard van het strafbaar feit, van 1940 tot 1950	497
Krankzinnigen opgenomen in gestichten, naar het geslacht, van 1945 tot 1951	497
Doofstommen en blinden, naar het geslacht, per provincie, van 1948 tot 1951	498
Doofstommen en blinden naar het geslacht en onderricht van 1948 tot 1951	498

SECTIE X

DIVERSE STATISTIEKEN

Verkiezingen

Kamer van Volksvertegenwoordigers. Gegevens in 1950 per arrondissement	501
Senaat. Gegevens in 1950 per arrondissement	502
Provincieraden. Gegevens in 1950 per arrondissement	503
Aantal parlamentsleden en provinciale raadsleden, vroeger en nu	504
Verkiezingen voor de vernieuwing van de gemeenteraden in 1946. Gegevens per provincie	505

Rijkspersoneel

Toestand op 30 Juni 1951.	
Indeling per ministerieel departement en bijzonder korps, naar toestand en categorie	506
Indeling naar toestand, loon- of weddegroep, leeftijdsgroep en geslacht	508

Indeling per toestand, loon- of weddegroep, burgerlijke stand en geslacht	510
Indeling naar toestand, burgerlijke stand en leeftijdsgroepen	511
Indeling naar toestand, loon- of weddegroep, geslacht en aantal kinderen waarvoor kindertoeslagen worden uitbetaald	512
Personen die een bezoldigde betrekking of functie uitoefenen ten laste van de begroting der parastatale instellingen, afhankelijk van de ministeriële departementen	514

Militielichtingen

Militielichtingen, per provincie, van 1948 tot 1953	518
---	-----

	Blz.
Leger	
Legereffectief van 1948 tot 1951	519
Aankopen voor de voeding van het leger, naar de aard der voedingsmiddelen, van 1948 tot 1951	520
Afgifte van het legercontingent. Uitkomsten der wervingsverrichtingen. Klassen 1948 à 1951 ...	520
Andere statistieken	
Bezoldigd personeel van de katholieke eredienst volgens de rang, per bisdom, op 1 Januari 1951 en 1952	521
Bezoldigd personeel van de protestantse, anglicaanse en israëlitische eredienst, volgens de rang, per provincie, op 1 Januari 1951 en 1952	521

	Blz.
Verenigingen zonder winstoogmerken en instellingen van algemeen nut, van 1947 tot 1951	522
Giftten aan weldadigheids- en erediensinstellingen, aan culturele en wetenschappelijke verenigingen, enz., in 1950 en 1951	523
Aantal huizen, andere gebouwen en woningen, per arrondissement, op 31 December 1951	524
Indeling der op 31 December 1947 getelde bewoonde woningen naar het aantal personen die ze betrekken, het aantal vertrekken waaruit ze bestaan ...	525
Indeling der op 31 December 1947 getelde bewoonde woningen naar het aantal personen die ze betrekken en de oppervlakte	525
Indeling der kloostergemeenten en kloosterlingen naar het doel van het genootschap in 1920, 1930 en 1947	526

BELGISCH KONGO

Aardrijkskundige gegevens	
Ligging	531
Lengte der grenzen	531
Klimaat volgens Eala en Elisabethstad in 1950 en 1951	531
Regenval in 1951	532
Demografie	
Oppervlakte, bevolking, administratieve en gerechtelijke indeling, op 1 Januari 1952	533
Blanke bevolking naar de nationaliteit op 1 Januari der jaren 1936 tot 1939 en 1945 tot 1952	534
Blanke bevolking naar geslacht en stand op 1 Januari der jaren 1938 en 1939 en 1947 tot 1952 ...	534
Loop van de burgerlijke stand der blanke bevolking gedurende de jaren 1936 tot 1938 en 1946 tot 1951	534
Landbouw	
Opbrengst van het plantenrijk van 1946 tot 1951 ...	535
Nijverheid	
Opgave der nijverheidsondernemingen naar de aard hunner bedrijvigheid in 1950 en 1951	536
Productie der mijnen en der ertsnijverheid, van 1938 tot 1951 (Belgisch Kongo en Ruanda-Urundi)	538
Handel	
Speciale handel der tolonie van Belgisch Kongo en Ruanda-Urundi (invoer en uitvoer) naar goederengroepen, en volgens het land van herkomst en van bestemming, in 1951	539
Uitvoer naar de aard der uitgevoerde goederen en het land van bestemming, in 1951	540
Verkeerswezen	
Riviervaart. Vervoer op de Benedenstroom van 1948 tot 1951	541

Verkeer op de Bovenstroom. Havenverkeer te Leopoldstad van 1948 tot 1951	541
Bedrijvigheid der riviervaartdiensten Otraco, van 1946 tot 1951	541
Luchtverkeer (Sabena) van 1945 tot 1951	541
Zeehavenverkeer naar de nationaliteit der schepen, in 1939 en van 1943 tot 1951	542
Lengte en rangschikking van de bevaarbare waterwegen in 1951	544
Spoorwegen. Gegevens der verschillende spoorwegaanschaapen, van 1944 tot 1951	545
Posterijen. Gegevens over het postverkeer van 1945 tot 1951	546
Telegrafie, draadloze telegrafie en telefonie. Gegevens over de jaren 1945 tot 1951	546
Financiën	
Begrotingen der jaren 1951 en 1952	547
Pas- en kopermunt door de Staat geslagen van 1908 tot 1951	550
Munten en bankbiljetten in omloop van 1945 tot 1951	550
Koloniale schuld van 1946 tot 1951	551
Douanerechten geïnd van 1936 tot 1951	551
Staatkundige en culturele statistieken	
Europees personeel. Magistraten, ambtenaren en beamtten in Belgisch Kongo en Ruanda-Urundi, in 1951 en 1952	552
Contingent der weermacht in 1939 en van 1946 tot 1951	552
Bevolking der nationale en vreemde missiën in 1944 en van 1947 tot 1951	552
Onderwijs. Scholen en leerlingen in 1950 en 1951	553
Medisch personeel van het gouvernement van 1947 tot 1951	555
Bedrijvigheid der medische diensten van het gouvernement in 1939 en van 1943 tot 1951	555

REPERTORIUM VAN BEPALINGEN EN VAN BEKNOPTA AANDUIDINGEN IN VERBAND MET DE METHODEN DIE TOEGEPAST WORDEN BIJ HET OPMAKEN DER STATISTIEKEN

Ten einde het lezen van het Statistisch Jaarboek door degenen die het als werkinstrument gebruiken, te vergemakkelijken en om tegemoet te komen aan bepaalde gegronde desiderata welke door sommigen werden naar voren gebracht, is het nuttig gebleken, onder de vorm van een inleiding tot deze publicatie, een repertorium van bepalingen in te lassen, dat de betekenis der in dit werk gebruikte termen nader zou toelichten.

De omschreven termen worden hierna gegroepeerd volgens het domein van de statistiek waartoe zij behoren.

Het repertorium bevat daarenboven zekere beknopte aanduidingen in verband met de methoden die gebruikt worden bij het opmaken der statistieken.

I. DEMOGRAFIE

1. Bevolking

De bevolking omvat de Belgen en de vreemdelingen.

Vóór 1948 werden van de vreemdelingen enkel diegenen in de bevolkingsstatistiek opgenomen die in de bevolkingsregisters ingeschreven waren.

Van 1948 af werden de in het vreemdelingenregister ingeschreven vreemdelingen in de bevolkingsstatistiek opgenomen.

Worden niet in het vreemdelingenregister ingeschreven :

a) de vreemdelingen die in een aangrenzend land verblijven, zelfs indien ze iedere dag in België komen;

b) de personen die op zaken- of studiereis zijn, indien hun verblijf dertig opeenvolgende dagen niet te boven gaat, alsmede de toeristen en zomergasten indien hun verblijf niet langer duurt dan twee opeenvolgende maanden;

c) de leden van vreemde diplomatieke zendingen en hun familieleden;

d) de personen die verpleegd worden in een gasthuis, in een kraamvrouweninrichting, enz.;

e) de arbeiders, houder van een grenskaart, die in een aangrenzend land verblijven en die gewoonlijk niet dagelijks naar hun haardstede terugkeren;

f) de jongelieden die als kostleerling de leergangen van een onderwijsinrichting of van een noviciaat volgen;

g) de personen die niet volledig over hun geestvermogens beschikken.

Werkelijke bevolking

De werkelijke bevolking omvat al de personen die gewoonlijk in een gemeente verblijven.

De inlichtingen betreffende deze bevolking worden, enerzijds, opgenomen in de bevolkingsregisters, verbeterd en eventueel aangevuld aan de hand van de uit de algemene tellingen afgeleide resultaten en, anderzijds, in het vreemdelingenregister.

Bedoelde registers worden doorlopend bijgehouden wat de wijzigingen betreft die zich in de bevolking van de gemeente voordoen : al de feiten die de getalsterkte van de in de gemeente verblijvende personen wijzigen (door de personen die de gemeente verlaten of die er hun verblijf komen vestigen, door de werkelijke geboorten en de werkelijke sterfgevallen) worden erin aangegetekend.

Werkelijke geboorte

De geboorte wordt onder de werkelijke bevolking van een gemeente gerangschikt in zover zij tot een van de volgende categorieën behoort :

1. Zich voorgedaan hebben op het grondgebied van de gemeente zelf waar de moeder van de pasgeborene verblijft;

2. Ofwel op het grondgebied van een andere gemeente dan diegene waar de moeder van de pasgeborene verblijft en waarvan betekening werd gedaan met het oog op een inschrijving in het bevolkingsregister van de plaats waar de moeder haar verblijf heeft.

Feitelijke geboorte

De geboorte behoort in feite tot de bevolking van een gemeente van zodra zij zich voordoet op het grondgebied van deze gemeente en de ambtenaar van de burgerlijke stand er akte heeft van opgemaakt.

In dat geval wordt dus geen rekening gehouden met de plaats waar de moeder van de pasgeborene haar verblijf heeft.

Werkelijk sterfgeval

Het sterfgeval wordt onder de werkelijke bevolking van een gemeente gerangschikt in zover het kan opgenomen worden in een der volgende categorieën :

1. Zich voorgedaan hebben op het grondgebied zelf van de gemeente waar de overledene verbleef;

2. Ofwel op het grondgebied van een andere gemeente dan diegene waar de overledene verbleef en waarvan de ambtenaar van de burgerlijke stand kennis genomen door een uittreksel of een afschrift van akte dat hem door zijn collega van de gemeente, waar het sterfgeval plaatsgreep, werd overgemaakt.

Feitelijk sterfgeval

Het sterfgeval wordt feitelijk in de bevolking van een gemeente gerangschikt van zodra het zich op het grondgebied van deze gemeente voordoet en de ambtenaar van de burgerlijke stand er akte van heeft opgemaakt.

Met de verblijfplaats van de overledene wordt hier dus geen rekening gehouden.

Wettig kind

Het kind is wettig wanneer het ontvangen of geboren is tijdens het huwelijk van zijn vader en zijn moeder.

Deze afstamming wordt bewezen door de akte van geboorte regelmatig in het register van de burgerlijke stand ingeschreven of door een bezit van staat die met deze titel overeenstemt.

Onwettig kind

Een kind is onwettig wanneer het wordt ter wereld gebracht door een ongehuwde vrouw.

Gewettigd kind

Wordt als « gewettigd » beschouwd door het later huwelijk van zijn vader en moeder, het buiten het huwelijk geboren kind, behalve wanneer het uit bloedschendinge of overspelige gemeenschap is gesproten, wanneer de vader en de moeder het wettelijk hebben erkend vóór hun huwelijk of het erkennen in de akte van voltrekking zelf (B. W. art. 331).

Erkend natuurlijk kind

Het erkend natuurlijk kind is het buiten het huwelijk geboren kind waarvan de afstamming het onderwerp heeft uitgemaakt van een vrijwillige of gerechtelijke erkenning in overeenstemming met de beschikkingen van artikel 334 en seq. van het Burgerlijk Wetboek.

Levenloos aangegeven kind

Het levenloos aangegeven kind is een levendgeboren kind, maar dat levenloos bij de ambtenaar van de burgerlijke stand werd aangegeven.

Doodgeboren kind

Het doodgeboren kind is datgene dat levenloos ter wereld is gekomen na de honderd tachtigste dag van de zwangerschap.

Zuigelingensterfte

Totaal levendgeboren kinderen die gestorven zijn vóór de leeftijd van één jaar.

Sterfte onder de kinderen van minder dan 30 dagen

Totaal levendgeboren kinderen die gestorven zijn vóór dat ze de leeftijd van één maand bereikt hadden.

Doodsoorzaken

De statistiek van de doodsoorzaken werd tot in 1950 opgemaakt volgens de naamlijst die in 1929 opgemaakt werd bij de vierde zittingstijd van de « Internationale Commissie voor de tienjaarlijkse Herziening der internationale Naamlijsten van de Ziekten ».

Van 1951 af worden de sterfteoorzaken gerangschikt volgens de naamlijst van de ziekten en doodsoorzaken die in 1948 opgemaakt werd door de Wereldorganisatie voor Gezondheid, opgericht in de schoot van de Organisatie der Verenigde Naties.

Men onderscheidt drie hoofdcategorieën van doodsoorzaken in deze laatste naamlijst.

1. De ziekten of ziekelijke toestanden die de dood veroorzaakt hebben van de personen van één jaar en meer.
2. De ziekten of ziekelijke toestanden die de dood veroorzaakt hebben van de kinderen die de leeftijd van één jaar niet bereikt hebben.
3. De gevallen van gewelddadige dood.

Voor de eerste en tweede categorie wordt er bovendien eventueel rekening gehouden met de rechtstreekse en oorspronkelijke oorzaken die de dood veroorzaakt hebben.

In de derde categorie worden, in de mate van het mogelijke, de uitwendige oorzaak (ongeval, zelfmoord of doodslag) en het feit of middel (val van een hoge plaats, vuurwapen, enz.) nauwkeurig bepaald.

Dichtheid van de bevolking

De dichtheid van de bevolking wordt bepaald door de verhouding welke bestaat tussen de uitgestrektheid van een grondgebied en het aantal inwoners.

Gezin

Het gezin is een enkelvoudige of collectieve eenheid, bestaande hetzij uit één persoon die alleen leeft, hetzij uit een vereniging van twee of meer personen, die al of niet door familiebanden aan elkaar verbonden, gewoonlijk een en hetzelfde huis bewonen en er samen leven.

Familie

De familie, die niet met het gezin dient verward te worden, bestaat uitsluitend uit personen die door de banden des bloeds aan elkaar verbonden zijn.

De statistiek houdt alleen rekening met de gezinshoofden die getrouwd, weduwnaar of weduwe zijn en met hun kinderen die tijdens het laatste huwelijk levend geboren werden.

Beroepen en bedrijven

De beroepen en bedrijven werden methodisch gerangschikt en opgenomen in de naamlijsten welke door het Nationaal Instituut voor de Statistiek zijn opgemaakt.

Beide begrippen dienen niet verward, in die zin dat een bedrijf verscheidene gelijkaardige of verschillende beroepen kan omvatten die in hoofdzaak uitgeoefend worden door de aan dit bedrijf verbonden arbeiders.

De bedrijfstelling werd voor de eerste maal gehouden in 1947.

Ondernemingshoofd

Ondernemingshoofd is hij die aan het hoofd staat van een onderneming om het even of deze uit één of meerdere inrichtingen bestaat.

De afgevaardigde beheerders of, bij hun ontstentenis, de zaakwaarnemers, de directeurs en degenen die, een gelijksoortige titel voerende, verantwoordelijk zijn voor het bestuur van een inrichting of een bedrijf, worden beschouwd als inrichtings- of bedrijfshoofden.

Inrichtingshoofd of baas

Ieder persoon die voor eigen rekening werkt zonder werkman of bediende, wordt beschouwd als inrichtingshoofd of baas, van het ogenblik af dat hij in rechtstreekse verbinding staat met de verbruikers zonder tussenkomst van een inrichtingshoofd.

Bediende

Bediende is hij die onderworpen is aan de maatschappelijke zekerheid voor bedienden.

Vóór de instelling van de maatschappelijke zekerheid werd als bediende beschouwd hij die gewoonlijk, onder de leiding van een bedrijfshoofd of van een persoon die een vrij beroep uitoefent, andere dan handenarbeid verricht, die leiding heeft van of het toezicht op de werklieden of zich met de afzet van de producten bezighoudt.

Arbeider (buitenhuis werkend)

Arbeider (buitenhuis werkend) is hij die aan de maatschappelijke zekerheid voor arbeiders onderworpen is.

Voorheen werd onder arbeider verstaan hij die in een handels-, nijverheids- of landbouwbedrijf krachtens een uitdrukkelijk of stilzwijgend contract, tegen loon, handenarbeid verrichtte.

Thuisarbeider

Thuisarbeider is hij die thuis werkt of in een daartoe gehuurd lokaal of in een lokaal in hetwelk hij een plaats huurt (publieke werkplaats) en dit voor rekening van één of meerdere bazen en zonder in rechtstreekse verbinding te staan met de verbruiker.

Helper

Helper is hij die gewoonlijk een ander gezinshoofd helpt bij de uitoefening van zijn bedrijf zonder uit dien hoofde loon te trekken.

Bij de tellingen die deze van 1930 voorafgingen, werd de helper beschouwd als een familielid van het gezinshoofd dat deze laatste gewoonlijk in de uitoefening van zijn bedrijf bijstaat.

* *

Huizen en andere gebouwen

In deze statistiek onderscheidt men :

- a) de gebouwen die uitsluitend of hoofdzakelijk voor huisvesting bestemd zijn;
- b) de gebouwen van allerhande aard, niet voor huisvesting bestemd maar die, onder bijkomende omstandigheden, woningen voor huisbewaarders, opzichters, enz. bevatten;
- c) de andere gebouwen voor gelijk welk gebruik bestemd maar die door niemand als woning gebruikt worden.

Woning

Een woning bestaat uit de gezamenlijke lokalen die voor de huisvesting van een gezin bestemd zijn.

Woonvertrekken

Onder woonvertrekken verstaat men de vertrekken bestemd voor de essentiële noodwendigheden van het leven in gemeenschap (slapen, eten, gemeenschappelijk leven) of te dien einde gebruikt. Men zal inzonderheid onder deze bepaling begrijpen : de kelderkeukens, keukens, eetkamers, rookkamers, salons, veranda's, studio's, kleedkamers, mansarden, schrijfvertrekken, dienstbodenkamers, voor zover deze vertrekken wegens hun engheid niet gelijkgesteld worden met een bijvertrek.

Wordt beschouwd als ruim genoeg en kan bijgevolg als woonvertrek geteld worden, een vertrek dat een bed voor een volwassen persoon kan bevatten.

Men zal onder deze rubriek de andere vertrekken bestemd voor de behoeften van het gezin niet begrijpen, namelijk de gemakken, badkamers, washuizen, hokken

of bergplaatsen, vrije ruimten, gangen, afdaken, trapkassen, trapzalen, de plaatsen uitsluitend gebruikt voor de uitoefening van een beroep en alle andere plaatsen die geen bed voor een volwassen persoon kunnen bevatten.

* * *

Bouwvergunning

De bouwvergunning wordt afgeleverd in de gemeenten van het land die een reglement voorzien hebben inzake bouwbedrijf.

Op dit gebied worden de gemeenten onderverdeeld in drie categorieën.

1. Degene welke geplaatst zijn onder het stelsel van de stedenbouw bij de besluitwet van 2 December 1946 die betrekking heeft op 1553 localiteiten.

2. Degene die een gedeelte van de agglomeratie bevatten in de zin van artikel 90 der gemeente wet.

In deze beschikking wordt gezegd dat de bouwplannen, uit te voeren door de particulieren, in bedoeld gedeelte onderworpen zijn aan de goedkeuring van het college van burgermeesters en schepenen, zowel wat de kleine als de grote wegenis betreft.

3. Deze waar het gemeentebestuur een reglement voorzien heeft dat een vergunning verplichtend maakt vooraleer een gebouw opgetrokken of verbouwd wordt. Daarenboven dient een bouwvergunning afgeleverd voor al de bouwwerken opgericht krachtens de bepalingen voorzien bij de wet van 29 Mei 1948, genaamd : « Wet De Taeye ».

In de statistieken opgemaakt aan de hand van de bouwvergunningen neemt men het aantal gebouwen op, welke opgetrokken werden, heropgebouwd, omgevormd of gesloopt en voor dewelke de vergunning werd toegestaan.

II. LANDBOUW, BOSBOUW, VISSERIJ

Verkaveling

Onder verkaveling verstaat men het aantal stukken grond.

Onder de term « grondstuk » dient verstaan elk geheel, stuk grond, terrein, volledig ingesloten door grond die tot een ander bedrijf behoort.

Rendement der teelten

Het rendement der teelten wordt uitgedrukt in M. C. per ha.

Raming verstrekt door de landbouwcorrespondenten van het National Instituut voor de Statistiek, die werken onder het toezicht der Rijkslandbouwkundigen.

Deze ramingen worden opgegeven per sector (groep van gemiddeld 5 tot 7 gemeenten) en gewogen aan de hand der oppervlakte, bestaande in iedere sector en geteld op 15 Mei.

Gemiddelde prijzen der voornaamste landbouwproducten

De gemiddelde prijzen der voornaamste landbouwproducten (marktprijzen van landbouwproducten) zijn het gemiddelde van de prijzen der landbouwproducten, opgenomen op de prijsregelende markten van het land.

De lijst van de prijsregelende markten werd vastgesteld door het koninklijk besluit van 17 December 1928.

De prijzen zijn deze van de voortbrengers, belastingen niet inbegrepen.

Besmettelijke ziekten

Lijst van ziekten opgemaakt volgens de wet dd. 30 December 1882 betreffende de veterinaire politie op de huisdieren; deze wet verleent aan de Minister van Landbouw het recht de besmettelijke ziekten op te zoeken, vast te stellen en te bestrijden.

Erkende verzekeringsmaatschappijen

Maatschappijen die hun statuten hebben gepubliceerd in het Belgisch Staatsblad en door koninklijk besluit erkend werden.

Niet-erkende verzekeringsmaatschappijen

Maatschappijen die hun statuten niet hebben gepubliceerd in het Belgisch Staatsblad, maar waarvan de statuten niettemin met de wettelijke voorschriften overeenkomen.

Bosregime

Geheel der bijzondere voorschriften aangegeven voor het Bestuur van Bossen en Wouden, waarop de Staat een recht van eigendom of van voogdij uitoefent (wetboek van bosrecht).

Jachtakten

Gewone akten (2,800 F) geldig alle dagen waarop de jacht is toegelaten tijdens datzelfde jachtjaar (1 Juli tot 30 Juni).

Zondagakten (2,000 F) uitsluitend geldig op de Zondagen.

Jachtvergunning (700 F) geldig voor vijf achtereenvolgende dagen en uitsluitend afgeleverd aan personen, die niet in het Rijk wonen en door Belgische jagers uitgenodigd worden.

Vogelvangstvergunningen

Vogelvangst met netten : akten aan 225 F per net, geldig voor alle dagen van de periode der vogelvangst met netten (1 October tot en met 15 November). Akten aan 75 F per net, uitsluitend geldig op Zondagen en de wettelijke feestdagen.

Lijstervangst met strikken :

Akten aan 300 F : voor 1,000 strikken en meer;

Akten aan 150 F : voor 500 tot 1,000 strikken;

Akten aan 75 F : voor minder dan 500 strikken.

Visakten

A. Vissen van op de boord van het water

Akten aan :

15 F : met één handlijn op de Zondagen en de wettelijke feestdagen;

30 F : met twee handlijnen op de Zondagen en de wettelijke feestdagen;

40 F : met één handlijn, alle dagen;

70 F : met twee handlijnen, alle dagen.

B. Vissen anders dan van op de boord van het water

Akten van 180 F : in vaarttuig met één of twee handlijnen;

Akten van 250 F : visvangst waarbij men in de rivierbedding gaat.

Pelagische vis

Zeevis, die gewoonlijk in groep leeft (banken) en op gemiddelde diepte.

Landbouwindex

Bij het opstellen van de Landbouwindex gaat men uit van de enkelvoudige indexcijfers van een reeks plantaardige en dierlijke producten en van de verscheidene elementen van de productieonkosten in de landbouw.

Vermits de prijzen van sommige producten onderhevig zijn aan seizoenschommelingen, moet deze seizoeninvloed uit de indexcijfers uitgeschakeld worden. Men bekomt aldus cyclische indexcijfers. Door weging van deze enkelvoudige of cyclische indexcijfers bekomt men groepsindexcijfers, namelijk : de groepsindex van de akkerbouwproducten en de groepsindex van de veeteeltproducten. Beide samen vormen de groepsindex der landbouwproducten.

Een andere reeks afzonderlijke indexcijfers laat toe de groepsindex der productieonkosten af te leiden.

Berekeningsmethode

1. Basisperiode

Als basisperiode voor de berekening van de landbouwindex werd de driejarige periode 1936-1938 aangenomen.

Uitschakeling der seizoenvariatie

Om de coëfficiënten van seizoenvariatie der prijzen te berekenen werd de methode van Persons toegepast. Deze berekening steunt op de gegevens van de tienjarige periode 1928-1937.

De seizoenvariatie wordt uitgeschakeld door deling van het enkelvoudig indexcijfer, voor een bepaalde maand, door de coëfficiënt van seizoenvariatie voor dat product en voor de overeenstemmende maand.

Op die wijze bekomt men de cyclische indexcijfers welke in aanmerking zullen komen voor de samenstelling van de groepsindexcijfers.

3. Weging

Bij de weging kan men uitgaan van hoeveelheden of van waarden. Deze laatste verdienen veruit de voorkeur. Daarom werd voor de weging gesteund op de waarde.

Te dien einde werd aan elk der afzonderlijke producten een betrekkelijke belangrijkheid toegekend, in verhouding met de plaats door dit product ingenomen in de totale waarde der landbouwproductie.

Deze waarde zelf berust op een hoeveelheid en een prijs. Oorspronkelijk steunde men, wat de hoeveelheden betreft, op de gegevens van de Algemene Landbouwtelling van 1929.

Er werd echter slechts rekening gehouden met die hoeveelheden producten, welke in de handel gebracht worden en de hoeveelheden welke worden verbruikt in de huishouding van de landbouwproducten.

Om de toevallige en uitzonderlijke prijschommelingen, welke de prijzen kunnen beïnvloeden, niet in aanmerking te nemen, heeft men de gemiddelde prijzen van een betrekkelijk lange periode, nl. 1928-1937, weerhouden.

Met de gegevens der telling van 1929 en de gemiddelde prijzen van deze tienjaarlijkse periode, heeft men de waarde der voortbrengst voor elk product berekend.

Door optelling van de waarden van al de landbouwproducten bekomt men tenslotte de totale waarde der landbouwproductie.

De waarde der voortbrengst van elk afzonderlijk product, uitgedrukt in procenten van dit totaal, geeft de wegingscoëfficiënten voor elk der enkelvoudige en cyclische indexcijfers.

Voor de weging der elementen van de productiekosten werd op analoge wijze te werk gaan.

Een periodieke herziening der wegingscoëfficiënten dringt zich op, wil de groepsindex voldoende representatief blijven.

Ingevolge de oorlog werden deze coëfficiënten herzien op basis van de gemiddelde kwantitatieve gegevens van de jaren 1941 en 1942. Deze hoeveelheden werden omgezet in waarden door vermenigvuldiging met de gemiddelde prijzen der periode 1928-1937.

Deze nieuwe wegingscoëfficiënten worden toegepast sinds Januari 1941.

De index der productiekosten werd, om redenen van praktische aard, niet berekend tijdens de periode 1941-1945. De berekening werd echter hernomen in Januari 1946 met behoud van de vooroorlogse wegingscoëfficiënten.

III. NIJVERHEID

1. Nijverheidstelling op 31 December 1947

Inrichting

Wordt als nijverheidsinrichting aangezien, de eenheid gevormd door de vereniging van verscheidene personen, waarvan minstens één wordt bezoldigd en die samen werken onder de leiding van één of meerdere vertegenwoordigers van een zelfde firma met nijverheidsoogmerk.

Niet in werking zijnde inrichting

Een inrichting werd als stilliggend beschouwd wanneer de 31^e December 1947 begrepen was in een periode van vier opeenvolgende dagen van werkloosheid, feestdagen niet inbegrepen.

Industriële bedrijvigheid

De bedrijvigheid van een nijverheidsinrichting heeft betrekking op de uitdrijving, de behandeling, de omvorming, de bewerking of de verplaatsing van om het even welk product.

Onderneming

Één of meerdere inrichtingen, die van een zelfde persoon of firma afhangen, vormen een onderneming.

Nijverheidsafdeling

Telkens wanneer een geheel van verrichtingen, een mechanische of scheikundige bewerking verkoopbare waar voortbrengt, moesten de tellingplichtigen dit geheel als een afzonderlijke afdeling behandelen, zelfs wanneer het voortgebracht product slechts aangewend wordt als grondstof voor een andere reeks verrichtingen in een zelfde inrichting; er diende een telkaart ingevuld voor iedere nijverheidsafdeling van een zelfde inrichting (bv. : een zelfde nijverheidsinrichting omvattende cokesovens, hoogovens, een staalfabriek en constructiewerkplaatsen diende een telkaart in te vullen voor elk dezer vier bedrijvigheden).

Personeel

Personeel ingeschreven op de betaalstaat waarin de 31^e December 1947 begrepen was.

Het personeel in algemene dienst van een inrichting, waar verschillende nijverheidsafdelingen bestaan, moest verdeeld worden onder de verschillende afdelingen in verhouding tot de belangrijkheid van deze laatste.

Patroon of inrichtingshoofd

Wordt in de industrieën en ambachten als dusdanig beschouwd, hij die met winstoochmerken en door middel van eigen gereedschap, de uitdrijving, de verplaatsing, de behandeling, de bewerking en de omvorming van om het even welke goederen verricht, hetzij alleen, hetzij met de medewerking van door hem bezoldigd personeel.

De afgevaardigden-beheerders, de beheerders, de directeurs en de personen, die een gelijkbeduidende titel dragen en aan het hoofd staan van het dagelijks beheer van een inrichting, werden beschouwd als inrichtingshoofden.

Bediende

Wordt als bediende beschouwd, degene die door de firma of de onderneming als bediende bij de maatschappelijke zekerheid opgegeven wordt, tenzij hij inrichtingshoofd is.

Arbeider

Wordt als arbeider beschouwd, degene die door de firma of de onderneming bij de maatschappelijke zekerheid als werkmans opgegeven wordt.

Thuisarbeider

Is degene die thuis of in een werkplaats die hem toebehoort of die hij te dien einde huurt, ofwel in een lokaal waar hij een plaats huurt (openbare werkplaats), krachtens een uitdrukkelijk of stilzwijgend contract voor één of meerdere bazen werkt zonder met de verbruiker rechtstreeks in betrekking te staan.

Helper

Helper is een lid van het gezin van het inrichtingshoofd, die deze laatste helpt bij de uitoefening van zijn beroep zonder daarvoor loon te trekken.

Alleenstaand handarbeider

Wordt beschouwd als alleenstaand handarbeider degene die, met behulp van het aan zijn inrichting eigen zijnde materieel, zonder de medewerking van bezoldigd personeel met de uitdrijving, verplaatsing, behandeling, bewerking of omvorming van gelijk welk product belast is (ambachtslieden welke geen bezoldigd arbeider tewerkstellen, personen die maakloonwerk verrichten voor particulieren of bij dezen aan huis werken).

Zijn gelijk gesteld met deze categorie, de hoofden van inrichtingen welke slechts thuisarbeiders in dienst hebben.

Volgende bijzonderheden dienen eveneens aangestipt :

1) in de industrieën waar niet bestendig op een bepaalde plaats gewerkt wordt, inzonderheid in het bouwbedrijf en in de openbare werken, diende de zetel van de voornaamste inrichting als enige zetel van de onderneming aangezien en het ganse personeel hieraan verbonden;

2) wat de mijnen, betreft, werd één telkaart gebruikt voor de ondergrondse werken en één

voor de bovengrondse werken en werd elke zetel als een afzonderlijke inrichting beschouwd.

2. Jaarlijkse statistieken van de voortbrenging Leidend personeel

Worden beschouwd als deel uitmakend van het leidend personeel, alle personen die deel hebben in de verantwoordelijkheid van het dagelijks beheer der inrichting, d. w. z. patroons, directeurs, zaakvoerders, enz.

Bediende

Worden als bedienden beschouwd de personeelsleden, die aan de maatschappelijke zekerheid voor bedienden onderworpen zijn, tenzij ze deel uitmaken van het leidend personeel.

Technisch bediende

De technische bediende is hij die een bedrijvigheid uitoefent, welke betrekking heeft op de industriële exploitatie van de inrichting : technische studies (plans, proefnemingen), productie en bewerking der grondstoffen, bewerking der materialen, toezicht op en inrichting van de nijverheidsinstallaties, bediening en onderhoud van de werktuigen, toezicht op en leiding van het personeel dat met deze verschillende werkzaamheden is belast.

Arbeider

Worden als arbeiders beschouwd de personeelsleden die aan de maatschappelijke zekerheid voor arbeiders onderworpen zijn.

Helper

De helper is een lid van het gezin van het inrichtingshoofd, dat laatstgenoemde bij de uitoefening van zijn beroep helpt, zonder daarvoor loon te ontvangen.

Leerjongen

Leerjongen is hij die, met of zonder leercontract, een bepaald beroep aanleert zonder het er mee overeenstemmend loon te ontvangen.

Uren-werklieden-arbeid

Het aantal uren-werklieden-arbeid vertegenwoordigt het totaal der arbeidsuren van alle arbeiders gedurende het beschouwde jaar met inbegrip der overuren. De arbeidsuren der thuisarbeiders zijn niet begrepen in dit cijfer.

Opgesteld drijfvermogen

Deze tabel heeft enkel betrekking op het opgesteld drijfvermogen; de voertuigmotoren zijn dus uitgesloten. De aangevers werden verzocht op de vragenlijst alle motoren te vermelden, zowel de stilliggende als de in werking zijnde of die in reserve.

Electrische motoren

Het geldt toestellen die de ontvangen electrische energie omzetten in drijfkracht (met uitsluiting dus van de dynamo's, transformatoren, enz.).

Productiemiddelen en -vermogen

De capaciteit waarvan sprake in onderhavige tabellen is het practisch productievermogen in volle rendement.

Verbruik

Het gaat in dit kader om hoeveelheden grondstoffen welke tijdens het beschouwde jaar werkelijk verbruikt of bewerkt werden, hetzij ze gedurende dit jaar of vroeger aangekocht werden. De ingekochte en zonder bewerking verkochte stoffen (handel) werden niet medegemeld, noch deze welke aan andere inrichtingen geleverd werden om er gefatsoeneerd te worden.

Het begrip aan te geven waarde voor de verbruikte stoffen

Het begrip aan te geven waarde voor de verbruikte stoffen bestaat uit de kosten franco inrichting (inbegrepen : invoerrechten, verzekeringen, verpakking, indien deze niet moet teruggezonden worden), enz.

Productie

Het gaat hier in dit kader om al de producten, welke in de loop van het beschouwde jaar voor de verkoop

klaar geraakten, hetzij ze al dan niet verkocht waren op 31 December van dit jaar (de producten in andere inrichtingen gefatsoeneerd werden niet in de cijfers van de kolom « Eigen productie » begrepen, maar werden overgebracht naar de kolom « In andere inrichtingen gefatsoeneerd »).

Verkoop

Werden opgenomen al de tijdens het beschouwde jaar werkelijk verkochte producten, hetzij ze geheel en al vervaardigd werden in de inrichting, hetzij ze buiten de inrichting gefatsoeneerd werden, de ingekochte en zonder bewerking verkochte producten (handel) niet inbegrepen.

Waarde der verkopen

De waarde der verkopen omvat de verpakkingskosten (indien de verpakking niet moest teruggezonden worden), de toegestane kortingen, maar niet de diverse taxes, noch de commissie- en makelaarslonen, tolrechten en vervoer-onkosten, enz.

3. Maandelijke statistieken

a) Maandelijke productie van gas (gas en cokesfabrieken)

Deze statistiek heeft betrekking op de voortbrenging van gas door de distillatie van steenkolen door gloeiing in de gas- en cokesfabrieken, gas waarbij gebeurlijk watergas, luchtgas, restgas uit de scheikundige bindingsbedrijven en gas uit de hoogovens en methaan wordt toegevoegd. Zij behelst eveneens de productie van methaan dat rechtstreeks door de steenkolenmijnen wordt voortgebracht alsmede vloeibaar petroleumgas overgebracht door middel van pijpleidingen. Al deze soorten van gas zijn bestemd voor de openbare bedeling.

Deze statistiek behelst niet de hoeveelheden watergas, luchtgas, restgas, gas uit hoogovens, methaangas of vloeibaar gas die buiten de producerende fabriek worden vermengd met het gas voortkomende uit de distillatie van de steenkolen door gloeiing, uitgezonderd degene die rechtstreeks aan de openbare bedeling worden geleverd. Zij omvat niet het gas dat door de cokesfabrieken wordt geproduceerd of ontvangen (kolengas of ander) en voor eigen doeleinden wordt verbruikt (stoken der ovens, enz.).

De getallen tegenover het woord « Productie » aangeduid geven het volume weer bestemd ter openbare bedeling uitgezonderd wat de private cokesfabrieken betreft voor dewelke slechts een gedeelte in beschouwing te nemen is.

Er dient opgemerkt dat de cijfers over de gezamenlijke productie verschillend zijn van deze welke door de statistiek van de openbare gasdistributie verstrekt worden. Dit verschil wordt verklaard door het feit dat in de statistieken van de productie van gas de door de cokesfabrieken voortgebrachte gasvolumes herleid worden tot 4,250 kcal, 0°, 760 mm, terwijl in de tabel betreffende de statistiek van de gasdistributie deze volumes de eigenlijke volumes zijn.

De rechtstreekse industriële leveringen van de private cokesfabrieken zijn diegene gedaan door deze laatste aan andere afdelingen van de vennootschap, waaraan de betrokken cokesfabrieken toebehoren of aan andere juridische onafhankelijke nijverheidsvennootschappen.

b) Maandelijke statistiek van de productie der zuivelnijverheid

Melkerijboter

De melkerijboter is in 3 categorieën gerangschikt op grond van criteria van de organoleptische hoedanigheden : melkerijboter met controlemerk; melkerijboter; keukenboter.

Kaas

Vette kaas : de vette kaas bevat ten minste 35% vet in verhouding tot de droge stof.

Half-vette kaas : de half-vette kaas bevat ten minste 20% vet in verhouding tot de droge stof.

Magere kaas : de magere kaas bevat minder dan 20% vet in verhouding tot de droge stof.

Room

De *slagroom* bevat ten minste 40% vetstof.

De *room* bevat ten minste 20% vetstof.

De *verdunde room* bevat ten minste 4 tot minder dan 20% vetstof.

Ijsroom

De ijsroom is een soort van consumptieijs, dat beantwoordt aan de voorwaarden voorzien bij het ministerieel besluit dd. 20 October 1948, gewijzigd bij dit van 6 Augustus 1949.

IV. HANDEL**A. Telling van de handel op 31 December 1947****Doel**

De handelstelling had tot doel statistische gegevens in te winnen omtrent de alleenstaande handelaars en de handelsinrichtingen, op 31 December 1947 in België gelegen, alsmede omtrent de aard van de gedreven handel, de juridische vorm, de belangrijkheid van het personeel en de in deze inrichtingen betaalde lonen en wedden.

Handelsinrichting

De bedrijvigheid van een handelsinrichting of van een alleenstaand handelaar heeft betrekking op de aankoop, de verkoop of de verhuur van nijverheids- of landbouwproducten, op de bedrijvigheid van de banken, verzekeringsmaatschappijen, handelstussenpersonen, op het hotelbedrijf, op de ondernemingen van openbare vermakelikheden en op de persoonsverzorging.

Het onderscheid dat gemaakt wordt tussen *handelsonderneming* en *handelsinrichting* dient hier speciaal onderlijnd te worden.

Een onderneming uitgebaat door één persoon of een firma, kan inderdaad verschillende inrichtingen omvatten, gelegen in één gemeente of in verschillende gemeenten.

Als voorwerp van de telling werd de *handelsinrichting* verkozen, zodat alle statistische gegevens telkens per *inrichting* verzameld werden.

Inrichtingshoofd

Is *patroon* of *inrichtingshoofd* in de handel, degene die voor eigen voordeel of ten voordele van de firma om 't even welke waren verkoopt of voor rekening van anderen, en tegen vergoeding, bankwissel-, verzekerings-, consignatie- of commissieverrichtingen doet, hetzij alleen, hetzij met de hulp van door hem bezoldigde of tegen commissieloon werkende bedienden en/of arbeiders.

De afgevaardigden beheerders, de beheerders, de directeurs en de personen die een gelijkbeduidende titel dragen en die aan het hoofd staan van het dagelijks beheer van een inrichting worden beschouwd als patroon, inrichtingshoofd, enz. Dit is het geval met de beheerder van een handelsvennootschap met bijhuizen, met de directeur van een bankagentschap, enz.

Bediende

Wordt als *bediende* beschouwd, degene die door de firma of de onderneming als bediende tenzij hij inrichtingshoofd is, aan de maatschappelijke zekerheid wordt opgegeven.

Arbeider

Is *arbeider*, hij die door de firma of de onderneming aan de maatschappelijke zekerheid als werkman wordt opgegeven.

Helper

Is *helper*, hij die deel uitmaakt van het gezin van het inrichtingshoofd en dit laatste helpt in de uitoefening van zijn beroep zonder daarvoor loon te ontvangen.

B. Binnenlandse handel

Verkoopsindexcijfers (indexcijfers van de omzet in de handel).

Doel

De evolutie van de verkopen in de handel volgen.

Berekening

De medewerkende ondernemingen delen maandelijks aan het Nationaal Instituut voor de Statistiek het absoluut bedrag van hun verkoop mede. In sommige gevallen is dit

onderverdeeld in enige grote groepen volgens de aard van de producten. De indexcijfers worden berekend volgens de formule :

$$i_m = \frac{100 \times v_m}{v_{48}}$$

waarin :

i_m = indexcijfer voor de maand m ;

v_m = totaal van de omzet van een product in de betreffende ondernemingen;

v_{48} = $\frac{1}{12}$ van het totaal van de omzet van datzelfde product in dezelfde ondernemingen tijdens het jaar 1948 (basisjaar).

Bij de berekening van het globaal indexcijfer gaat men uit van de totale verkopen van de betrokken ondernemingen. Deze indexcijfers zijn dus automatisch gewogen.

De verkoopsindexcijfers zijn gebaseerd op de waarde van de omzet en niet op de hoeveelheid. Prijsschommelingen kunnen dus ook de indexcijfers beïnvloeden.

* *

Maten en gewichten

De meettoestellen opgenomen in de gepubliceerde tabellen zijn onderworpen aan :

1. *Het eerste nazicht*, dat plaats heeft voor nieuwe of vernieuwde toestellen; deze toestellen worden door de fabrikant, de invoerder (algemeen vertegenwoordiger) of door de hersteller voor nazicht aangeboden.

2. *Het periodiek nazicht* : de toestellen die in de handel worden gebruikt dienen door de bezitters ervan over 't algemeen om de twee jaar voor nazicht aangeboden.

Deze nazichten worden uitgevoerd op grond van de wet van 1-10-1855, gewijzigd bij deze van 1-8-1922 en bij het koninklijk besluit nr. 79 van 28-11-1939, bevestigd door de wet van 16-6-1947. De voorwaarden waarvan de verschillende soorten van meettoestellen dienen te voldoen, die onder toepassing van de wet vallen, worden vastgesteld door talrijke uitvoeringsbesluiten genomen krachtens deze wetgeving.

Vooraleer overgegaan wordt tot het eerste nazicht moet het model van bedoelde meettoestellen goedgekeurd worden door de Dienst van het IJkwezen.

De eerste en periodieke nazichten worden uitgevoerd door de verificateurs van maten en gewichten, verbonden aan de Dienst voor Inspectie en Economisch Onderzoek en werkzaam in de 18 gewestelijke omschrijvingen.

In bovenvermelde tabellen zijn de speciale toestellen waarvan de verificatie rechtstreeks door de Dienst van het IJkwezen uitgevoerd wordt, niet begrepen.

* *

Proefbank der vuurwapens

Met uitzondering van de uit het buitenland ingevoerde vuurwapens die de stempel dragen van een proefbank die officieel erkend werd door de Belgische Regering, en van de oorlogswapens bestemd om wederuitgevoerd te worden zoals ze zijn of na een lichte verandering te hebben ondergaan, moeten alle vuurwapens of delen van vuurwapens die zich in handels-, ambachts- of nijverheidsinrichtingen bevinden, krachtens de wet van 24 Mei 1888, gewijzigd bij de wet van 10 Augustus 1923, beproefd geweest zijn overeenkomstig de voorschriften van de koninklijke uitvoeringsbesluiten van bedoelde wet en voorzien zijn van de stempels die hiervan getuigen. Deze voorschriften maken het onderwerp uit van het koninklijk basisbesluit van 30 Juni 1924 en van een reeks nakomende besluiten tot aanvulling en wijziging.

De meeste wapens ondergaan verplicht twee of drie proeven; op aanvraag van de fabrikanten worden zij bovendien nog aan facultatieve proeven onderworpen. Daaruit volgt dat het totaal aantal proeven noodzakelijkerwijze groter is dan het aantal gestempelde wapens en onderdelen.

C. Buitenlandse handel

De invoer (bijzondere handel) omvat :

- 1) De goederen welke bij rechtstreekse invoer of bij uitslag uit entrepot voor het verbruik aangegeven worden;
- 2) de goederen ingevoerd om een bewerking op het grondgebied van de Economische Unie te ondergaan en dan wederuitgevoerd te worden;
- 3) sedert 1951, de goederen welke worden wederingevoerd, nadat ze in het buitenland een bewerking hebben ondergaan.

De uitvoer (bijzondere handel) omvat :

- 1) de Belgische of Luxemburgse goederen en de genationaliseerde goederen, welke werkelijk het grondgebied van de Unie verlaten;
- 2) de goederen welke wederuitgevoerd worden na de bewerking ondergaan te hebben waarvoor ze werden ingevoerd;
- 3) sedert 1951, de goederen welke worden uitgevoerd ten einde in het buitenland een bewerking te ondergaan en daarna terug ingevoerd.

De doorvoer omvat de goederen van vreemde herkomst welke het grondgebied van de Unie doortrekken met bestemming naar het buitenland, hetzij rechtstreeks, hetzij na verblijf in entrepot, onder toelating.

Naamlijst der goederen

De goederen worden voor de handelsstatistiek onderscheiden volgens een naamlijst gesteund op deze van het officieel toltarief. Sommige rubrieken van dit tarief werden echter, voor statistische doeleinden, verder onderverdeeld.

Benevens deze algemene naamlijst worden de goederen nog samengevat, na hergroepering, volgens de algemene naamlijst der Overeenkomst van Brussel van 1913.

Landen van herkomst en bestemming der goederen

Het land van herkomst van de koopwaar is het land, van waar de verzending van de koopwaar met bestemming naar het grondgebied van de Unie aanvankelijk vertrokken is, ongeacht of deze verzending rechtstreeks of over het grondgebied van een of meer andere landen plaats vond.

In laatstbedoeld geval mag zelfs een verandering van vervoermiddel hebben plaats gehad in een derde land, maar de koopwaar mag aldaar niet het voorwerp geweest zijn van een handelsovereenkomst noch van een opslag in entrepot.

Met andere woorden, het is het land van waar, ter uitvoering van de bepalingen van het koopcontract, de verzending aanvankelijk vertrokken is met bestemming naar de Belgisch-Luxemburgse Economische Unie, om aldaar voor het verbruik, voor een verwerking, voor het entrepot, of zelfs voor een gebeurlijke doorzending in doorvoer te worden ingevoerd.

Komt dus desvoorkomend niet in aanmerking, de omstandigheid dat de factuur in een derde land werd opgemaakt of dat de betaling in een derde land moet geschieden.

Bij de uitvoer is het land van bestemming dit waarheen de goederen werkelijk gestuurd worden en waar ze aan de werkelijke bestemming moeten worden geleverd.

Waarde der goederen

In de statistiek van de buitenlandse handel worden alle goederen volgens de aangegeven waarde opgenomen.

De aan te geven waarde is de normale prijs, d. w. z. de prijs welke ondersteld wordt te kunnen bedongen worden, op de dag der aangifte, door de eerste verkoper in het buitenland, voor levering tot op de plaats van inkleding, met uitsluiting van de belastingen gefind in het invoerland.

Voor goederen, welke ingevolge normale koop en verkoop geleverd worden, mag aangenomen worden dat de waarde overeenstemt met de koopprijs verhoogd met alle onkosten voor levering tot op de plaats van inkleding, eventueel verminderd met de belastingen geheven in het land van invoer, indien deze in de prijs begrepen zijn.

Dit tweede deel van de bepaling dient evenwel niet gevolgd indien de normale prijs de koopprijs overtreft.

Bovendien moet een afschrift van de factuur gevoegd worden bij de aangifte voor het verbruik van de *ad valorem* belaste goederen.

Is bij invoer in de Belgisch-Luxemburgse Economische Unie, de koopprijs in vreemde munt bedongen, dan geschiedt de omzetting in Belgisch geld naar de bij de aanvang van de dag der aangifte te Brussel geldende, op normale wijze bepaalde, wisselkoers.

Volume-indexcijfers en indexcijfers van de eenheidswaarde der in- en uitgevoerde goederen

De *volume-indexcijfers* worden berekend om de evolutie van de globale waarde der in- en uitgevoerde goederen te volgen, nadat de variaties ten gevolge van prijsbewegingen zijn uitgeschakeld.

Het *volume-indexcijfer* is het resultaat van de vergelijking tussen de in- en uitgevoerde hoeveelheden van de verschillende goederen in de basis- en berekeningsperiode, gewogen door hun gemiddelde eenheidswaarde in de basisperiode. Het is dus een indexcijfer met vaste wegingscoëfficiënten (Laspeyres-type).

De formule kan als volgt uitgedrukt worden:

$$V_n = \frac{\sum p_o \times q_n}{\sum p_o \times q_o} \times 100$$

waarin :

q_n = hoeveelheid in de berekeningsperiode.

q_o = hoeveelheid in de basisperiode.

p_o = eenheidswaarde in de basisperiode.

De *indexcijfers van de eenheidswaarde* (unit value) worden berekend om de variaties in de gemiddelde prijs der in- en uitgevoerde goederen te volgen.

Het *indexcijfer van de eenheidswaarde* is het resultaat van de vergelijking tussen de « gemiddelde eenheidswaarden » van de diverse goederen (bepaald uit de statistiek van de buitenlandse handel) in de basis- en berekeningsperiode, gewogen door de in- of uitgevoerde hoeveelheid ervan in de berekeningsperiode. Het is dus een indexcijfer met veranderlijke wegingscoëfficiënten (Paasche-index).

De formule kan als volgt uitgedrukt worden :

$$P_n = \frac{\sum p_n \times q_n}{\sum p_o \times q_n} \times 100$$

waarin :

q_n = hoeveelheid in de berekeningsperiode.

p_n = eenheidswaarde in de berekeningsperiode.

p_o = eenheidswaarde in de basisperiode.

V. VERKEERSWEZEN

A. Statistiek van de binnenscheepvaart

De *statistiek van de binnenscheepvaart* neemt de beweging op van alle binnenschepen en vloten die de Belgische waterwegen bevaren, met uitzondering van de bootjes die minder dan 3 ton meten en van de plezierboten.

In- en uitvoer : onder in- en uitvoer wordt begrepen al hetgeen de grens overschrijdt, met uitzondering van de doorvoer. Ook de goederen die langs een bepaalde waterweg uit België vertrekken en langs een andere terug in het land komen, zijn in de in- en uitvoer begrepen.

Bij de in-, uit- en doorvoer hebben de *landen van herkomst en bestemming* betrekking op de ladings- of lossingsplaats van de binnenschepen en niet op de werkelijke herkomst of bestemming van de goederen.

De *doorvoer* omvat slechts de internationale doorvoer per binnenschip zonder overlading. De goederen die in België per schip worden ingevoerd en met een ander transportmiddel worden uitgevoerd (bv. zeeschip, spoorweg) worden in de statistiek van de binnenscheepvaart, onder de invoer opgenomen. De goederen die België per schip verlaten en waarvoor een ander transportmiddel werd aangewend bij de invoer in het land, worden beschouwd als uitgevoerd.

B. Statistiek van de verkeersongevallen op de openbare weg

Alleen de ongevallen die vastgesteld werden door de politie of rijkswacht worden opgenomen in de statistiek.

Ongevallen die niet ter kennis gebracht werden van één van deze twee organismen komen er niet in voor.

* * *

C. Statistiek van de beweging op de luchthavens

Regelmatische vlucht : vlucht uitgevoerd door een vliegtuig dat een regelmatige dienst verzekert volgens een vooraf bepaalde uurrooster.

Speciale vlucht : vlucht met handelskarakter uitgevoerd door een maatschappij die regelmatige diensten verzekert, maar buiten de voorziene uurregeling.

Vlucht op aanvraag (of luchttaxi) : vlucht met handelskarakter, uitgevoerd door een onderneming die geen regelmatige luchtlijnen uitbaat.

Passagiers : ook kleine kinderen (babies) worden als passagier geteld.

Reisgoed : als bagage wordt opgenomen het totaal gewicht van de goederen die de passagiers bij zich hebben.

Land van bestemming : land waar de eerste landing zal plaats hebben.

Land van herkomst : land waar het vliegtuig het laatst is opgestegen alvorens de in de statistiek behandelde luchthavens te bereiken.

Zowel bij het bepalen van de herkomst als van de bestemming wordt dus niet noodzakelijk rekening gehouden met het oorspronkelijk of het uiteindelijk (respectievelijk eerste of laatste) land van herkomst of bestemming.

Doorvoer (transiet) : worden aangezien als doorvoer op een bepaalde luchthaven, alle personen en goederen die er per vliegtuig toekomen en bestemd zijn om verder per vliegtuig vervoerd te worden.

VI. FINANCIËN

Openbare financiën

A. Staatsfinanciën

I. Ontvangsten en uitgaven

De begroting is de wetgevende akte, waardoor de ontvangsten en de uitgaven voor een bepaalde periode worden voorzien en gewettigd.

Het begrotingsjaar strekt zich uit over het lopend financieel jaar en tijdens de verlengingsperiode.

Op 31 December is de toestand, voortkomend uit de verrichtingen van het jaar, slechts voorlopig.

Na afloop van de verlengingsperiode wordt het dienstjaar afgesloten.

De definitieve toestand van het dienstjaar kan alsdan vastgesteld worden.

Het Rekenhof moet nagaan of deze toestand juist is en er de uitkomsten van vaststellen.

Een dienstjaar is dus afgesloten wanneer de toestand er van door het Rekenhof als juist erkend wordt en de resultaten vastgesteld werden.

Een bijzonder wetsontwerp wordt aan het Parlement voorgelegd met het oog op de definitieve regeling van de begroting : dit is de rekenwet.

Op het ogenblik dat het dienstjaar afgesloten is, zijn sommige uitgaven vastgesteld maar nog niet geordonnanceerd. De nodige kredieten worden naar het volgend dienstjaar overgedragen. Wat de achterstallige ontvangsten betreft, deze worden geboekt ten voordele van het inkomingsjaar.

Anderzijds kunnen de ordonnantiën, welke bij het afsluiten van het dienstjaar nog dienen betaald, gedurende vijf jaar betaald worden te rekenen van 1 Januari af van het jaar, dat zijn naam geeft aan het dienstjaar. Hun bedrag, als uitgave op de begroting geboekt, wordt als ontvangst aangeschreven door de Schatkist, die de latere betalingen zal waarnemen.

Bij het verstrijken van het vijfde jaar is het dienstjaar verjaard. Een slotrekening ter aanzuivering wordt alsdan opgesteld.

Door toestand afgesloten op 30 Juni 1951 dient verstaan de ontvangsten en uitgaven op deze datum gedaan en aangerekend op rekening van de beschouwde begroting; deze toestand wordt vaak aangeduid onder de benaming : voorlopige rekening op 30 Juni 1951 van het dienstjaar 1948, 1949, enz.

Men onderscheidt hoofdzakelijk de gewone en de buitengewone begroting.

Op de gewone begroting komen voor :

a) als ontvangsten :

1) de belastingen, de tolgelden, de kapitalen en inkomsten en de terugbetalingen. Deze belastingen maken het voornaamste deel uit van de ontvangsten;

2) de diverse ontvangsten (uitzonderings-, compensatie- en herstelontvangsten) die betrekkelijk weinig belang hebben;

3) sedert 1945, een hoofdstuk « Oorlogsontvangsten » (1940);

b) als uitgaven :

alle sommen bestemd om de werking der openbare diensten te verzekeren; zij worden nog aangeduid onder de benaming lopende uitgaven.

De gewone ontvangsten en uitgaven vermeerderen of verminderen werkelijk het bezit van de Staat.

Daarentegen wijzigen de buitengewone ontvangsten en uitgaven de vorm van het collectief patrimonium zonder — in principe ten minste — de waarde ervan te vermeerderen of te verminderen.

De buitengewone uitgaven zijn van toepassing op de verwerving van kapitaalwaarden; de buitengewone ontvangsten komen hoofdzakelijk voort van de verwezenlijking van dergelijke waarden en van leningen.

Sedert 1945 onderscheidt men eveneens de begroting der oorlogsontvangsten en -uitgaven (1940).

II. Staatsschuld

De staatsschuld omvat de binnenlandse schuld op de nationale markt aangegaan en de buitenlandse schuld voortkomend van leningen door de Staat in het buitenland uitgegeven.

Men onderscheidt eveneens de vlottende schuld en de geconsolideerde schuld.

De vlottende schuld omvat hoofdzakelijk de schatkistbons of schatkistcertificaten, orderbriefjes of aan toonder op vaste vervaltermijn uitgegeven, op korte of half-lange termijn voor de behoeften van de Schatkist en die gewoonlijk interest opbrengen.

De geconsolideerde schuld omvat de onaflosbare schuld, waarvan de Staat niet gehouden is het kapitaal terug te betalen, en de schuld terugbetaalbaar op lange termijn. De leningen op half-lange termijn, t. t. z. waarvan de delging gewoonlijk plaats vindt binnen een termijn van één tot vijf jaar, soms zelfs tien jaar, worden onder de vlottende schuld (schatkistbons van vijf of tien jaar) of onder de geconsolideerde schuld gerangschikt.

Men onderscheidt nog de directe en de indirecte schuld.

De directe schuld omvat alle door de Staat zelf uitgegeven leningen, terwijl de indirecte schuld bestaat uit de leningen uitgeschreven door organismen, die vreemd zijn aan de Staat en waarvan deze volledig of gedeeltelijk de last draagt.

Ten slotte vloeit de gemortiseerde schuld voort uit de oorlog 1914-1918 en wordt dikwijls weggelaten in de publicaties met betrekking tot de stand van de schuld.

III. Het fonds voor delging der staatsschuld

Het amortisatiefonds is, krachtens de wet die het ingesteld heeft, een onafhankelijk organisme, enerzijds belast met het beheer van de gewone dotaties, volgens de wetten en overeenkomsten van de lening, bestemd voor de wederinkoop of de terugbetaling door verloting van de geconsolideerde schuld, anderzijds de speciale inkomsten door de wet bestemd tot de vermindering van de openbare schuld in het algemeen, zowel binnenlandse als buitenlandse, zowel op lange als op korte termijn.

Andere wetten hebben de opdracht van het amortisatiefonds geleidelijk uitgebreid.

Artikel 8 van de wet van 7 Juni 1926, gewijzigd bij het koninklijk besluit van 22 October 1937, artikel 1, legt aan de Beheerraad de verplichting op jaarlijks vóór 30 April een verslag op te maken over de verrichtingen van het fonds. Dit verslag wordt regelmatig in het Staatsblad gepubliceerd.

IV. De deposito- en consignatiekas

De deposito- en consignatiekas, die een integraal deel uitmaakt van het Rijksbestuur, werd opgericht door een reeks wetten uit het Franse tijdvak en waarvan de voor naamste deze is van 28 nivôse van het jaar XIII.

Alle wetten betreffende de inrichting van de deposito- en consignatiekas werden samengeschakeld door een koninklijk besluit dd. 18 Maart 1935.

De deposito- en consignatiekas, welke van het Ministerie van Financiën afhangt, speelt een belangrijke rol omwille van het bedrag der borgtochten dat ze moet ontvangen. Onder deze dienen in het bijzonder vermeld: de consignaties opgelegd door wettelijke of reglementaire beschikkingen, de borgtochten bestemd om sommige openbare functies of de uitvoering van openbare werken te verzekeren en de borgtochten door diverse maatschappelijke wetten opgelegd.

V. Rentenfonds

Het Rentenfonds werd ingesteld door het besluit van de Regent van 18 Mei 1945, onder vorm van een zelfstandige openbare instelling waarvan de verbintenissen door de Staat worden gewaarborgd. Het heeft tot opdracht de koers der openbare fondsen te normaliseren. Ten einde deze opdracht te vervullen, is het niet alleen gemachtigd de effecten op half-lange of lange termijn, uitgegeven door de Staat en de Kolonie of door hen gewaarborgd, te kopen of te verkopen, maar ook deze uitgegeven door de ondergeschikte machten, de provinciën, de gemeenten, het Gemeentekrediet van België, de Nationale Maatschappij van Belgische Spoorwegen, de Regie van Telefoon en Telegraaf. De financiering van zijn aankopen kan verzekerd worden door beroep te doen op de geldmarkt op korte termijn.

B. Provinciale en gemeentelijke financiën

Met het oog op het vergemakkelijken van de controle en voor de behoeften van de statistiek, werd de vorm van de provinciale en gemeentelijke begrotingen gereguleerd door regeringsomzendbrieven.

De in onderhavig jaarboek gepubliceerde cijfers werden opgemaakt op grond van statistiekbladen, die de diverse hoofdstukken van de typebegroting overnemen.

De differentiëring tussen de gewone en de buitengewone begroting steunt op dezelfde principes als deze op de Rijksbegroting toegepast.

De ontvangsten en uitgaven (gewone en buitengewone) der plaatselijke machten worden onderverdeeld in:

- a) verrichtingen eigen aan het dienstjaar;
- b) saldo der vorige dienstjaren.

In het saldo der vorige dienstjaren komen voor:

a) als ontvangsten: de ontvangsten voortkomend van de afgesloten dienstjaren en gebeurlijk het overgedragen tegoed van de vorige rekening;

b) als uitgaven: de uitgaven die betrekking hebben op de afgesloten dienstjaren en gebeurlijk het overgedragen tekort van de vorige rekening.

De techniek van de berekening der saldi van de vorige dienstjaren is veel ingewikkelder voor de begroting dan voor de rekening; bovenaan de type-begroting staat een tabel die de rekenverrichtingen detailleert.

Hieruit spruit voort dat, in tegenstelling met de Rijksbegroting, het algemeen totaal der provinciale en gemeentelijke ontvangsten en uitgaven niet het totaal uitmaakt van de ontvangsten en uitgaven voor het beschouwde dienstjaar aangerekend, vermits het eveneens het overgedragen batig of nadelig saldo der vorige dienstjaren omvat.

Private financiën

1. Indexcijfers van de ter beurzen van Brussel en Antwerpen genoteerde aandelen

De indexcijfers worden berekend volgens de noteringen van de eerste beursdag en van de eerste beursdag na de 15^e van elke maand. De in de tabellen opgenomen indexen hebben betrekking op de eerste beursdag.

Alle genoteerde aandelen (uitgezonderd de vreemde en de tijdelijk genoteerde) komen bij de berekening tussen. Deze welke te Brussel en te Antwerpen verhandeld worden, worden slechts éénmaal in aanmerking genomen. De rubricering is deze van de Beurscommissie van Brussel.

De koersen worden gewogen door het aantal ter beurs toegelaten titels, t. t. z. hun beurswaarde wordt berekend. De indexcijfers worden verkregen bij middel van de methode der kettingsindexen. De indexen van de koersen van de beschouwde beursdag worden berekend t. o. v. deze van de voorgaande in aanmerking genomen beursdag en daarna vermenigvuldigd met de overeenstemmende indexcijfers op basis 1936-1938 van die voorgaande beursdag.

2. Uitgiften van de Belgische en Kongolese nijverheids- en handelsvennootschappen

De gegevens voor deze statistiek worden verkregen door de depouillering van de akten verschenen in de bijlagen van:

Het Belgisch Staatsblad;

Het Ambtelijk Blad van Belgisch Kongo;

Het Bestuursblad van Belgisch Kongo;

Het Ambtelijk Blad van Ruanda-Urundi.

De datum van opname in de statistiek is, in principe, deze van de akte voor de Belgische vennootschappen en de Kongolese personenvennootschappen en deze van het koninklijk besluit voor de Kongolese aandelenvennootschappen met beperkte aansprakelijkheid.

Worden in de statistiek niet opgenomen:

1) de buitenlandse maatschappijen die tot publicatie in België verplicht zijn (de opgenomen vennootschappen met hoofdbedrijvigheid in het buitenland zijn Belgische maatschappijen);

2) de leningen van Staat, provincies en gemeenten;

3) de leningen en kapitaalwijzigingen van openbare en gelijkgestelde instellingen met uitzondering van de Nationale Bank van België, de Bank van Belgisch Kongo en de Nationale Maatschappij voor Krediet aan de Nijverheid.

De gegevens betreffende de obligatieleningen worden verkregen van de Bankcommissie en financiële instellingen en eventueel aangevuld met inlichtingen geput uit een jaarlijkse enquête. De uitgaven in vreemde munt worden niet opgenomen, evenmin als de doorlopende uitgaven (on tap).

De opvragingen (bijstortingen) zijn niet in de cijfers der oprichtingen en verhogingen begrepen.

De samensmeltingen worden behandeld als een ontbinding voor een der vennootschappen en een kapitaalverhoging voor de andere.

De netto-uitgiften omvatten de bedragen gestort bij inschrijving op aandelen, de obligatie-uitgiften, de uitgiftepremiën, verminderd met de stortingen andere dan in geld en de uitgaven bestemd tot het terugbetalen van oude leningen.

De tabellen betreffende de tussenkomst van vennootschappen en van het buitenland bij oprichtingen en kapitaalverhogingen verschijnen in het *Statistisch Bulletin*.

3. Nationale Delcrederedienst

Het delcredere is een contract waarbij een derde de verkoper waarborgt tegen het risico van niet-betaling door de koper.

De Delcrederecommissie, opgericht bij de wet van 7-8-1921, werd omgevormd tot Nationale Delcredere-dienst bij besluitwet van 10-1-1935. Diepgaande wijzigingen in het statuut van de dienst werden doorgevoerd krachtens het koninklijk besluit van 31-8-1939.

De dienst verzekert de risico's van niet-betaling uit hoofde van de commerciële insolventie of het in gebreke

blijven van de invoerder en van de politieke risico's in verband met de overdracht en de conversie der verschuldigde gelden, verbonden aan exportverrichtingen. Hij dekt eveneens de wisselrisico's.

De waarborgcontracten worden afgesloten onder vorm van polissen. De waarborghouder betaalt een premie en verplicht zich tot het navolgen van bepaalde voorwaarden. Hij komt voor een gedeelte in het risico tussen.

Krachtens een besluit van 1-3-1943 werd de dienst gemachtigd zijn waarborg te verlenen in verband met importverrichtingen van essentieel belang voor de bevoorrading der bevolking en voor 's lands economie. Deze machtiging nam een einde op 15-2-1946.

De tabel geeft het aantal tijdens ieder jaar verleende waarborgen, het jaarlijks bedrag van de verhandelingen die van een waarborg mochten genieten, het cumulatief bedrag, sedert het ontstaan van de dienst van deze verhandelingen en het cumulatief bedrag van het werkelijk gewaarborgde gedeelte.

4. Rendement der Belgische en Kongolese aandelenvennootschappen

De gegevens worden verkregen door de depouillering van de balansen en de winst- en verliesrekeningen verschenen in de bijlagen van :

Het Belgisch Staatsblad;

Het Ambtelijk Blad van Belgisch Kongo.

De datum van opname in de statistiek is deze waarop de dividenden betaald of normaal zouden moeten betaald worden. De gepubliceerde cijfers hebben dus betrekking op de boekjaren die afgesloten werden tijdens het jaar van de statistiek en tijdens het voorgaande jaar.

De resultaten van de buitenlandse maatschappijen, die tot publicatie in België verplicht zijn, worden niet opgenomen, evenmin als deze van de openbare en gelijkgestelde instellingen, met uitzondering van de Nationale Bank van België, de Bank van Belgisch Kongo en de Nationale Maatschappij voor Krediet aan de Nijverheid.

De reserves bevatten niet de reserves voor te betalen belastingen, noch deze voor dubieuze debiteuren, noch de amortisaties. Het zijn de reserves bij de aanvang van het beschouwde boekjaar; ze kunnen eventueel negatief zijn. De gepubliceerde reserves zijn het verschil tussen de positieve en de negatieve reserves.

De winst- en verliessaldi zijn deze welke werkelijk op het beschouwde boekjaar betrekking hebben; de overdrachten van voorgaande boekjaren worden eruit verwijderd. Het zijn netto-saldi vastgesteld na afschrijving.

De opgegeven dividenden zijn bruto, t. t. z. inbegrepen de te betalen mobilienbelasting. De betaalde tantiëmen zijn er niet in opgenomen. Daar een zeker aantal vennootschappen deelnemingen bezitten in andere ondernemingen, die hun activiteit uitoefenen in dezelfde sector of in andere sectoren, is een deel der dividenden twee of zelfs meermaals geteld.

De cijfers betreffende de obligatieleningen spruiten voort uit een jaarlijkse enquête betreffende de aflossingen en de uitbetaalde coupons.

5. Levensverzekeringen

Een wet van 25 Juni 1930 (uitvoeringsbesluit van 17 Juni 1931) onderwerpt de levensverzekeringsmaatschappijen aan de controle van de Staat. Tot 31-12-1951 werd deze controle uitgeoefend door het Ministerie van Arbeid en Sociale Voorzorg. Vanaf 1-1-1952 wordt ze verzekerd door het Ministerie van Economische Zaken en Middenstand.

Individuele verzekering : wordt onderschreven door één enkel persoon die met naam in de polis aangeduid wordt.

Groepverzekering : heeft betrekking op een collectiviteit van personen, zonder dat hun namen voorkomen in het verzekeringscontract (Zijn van belang geworden sedert de wetgeving betreffende de verzekering tegen ouderdom en vroegtijdige dood der bedienden).

Kapitaalverzekering : waarbij bepaald wordt dat bij het aflopen van het contract een vaste som aan de begunstigde uitbetaald wordt.

Renteverzekering : is steeds een verzekering bij leven. Wanneer de verzekerde op een bepaald tijdstip nog in leven is, wordt het verzekeringscontract omgevormd in een lijfrentecontract.

Verzekering bij overlijden : waarbij de verzekeraar de verplichting aangaat, tegen betaling van een enige of van periodische premïën, een vaste som te betalen bij het overlijden van de verzekerde. Hieronder zijn opgenomen de gemengde verzekeringen die bestaan uit gevarieerde combinaties van de eigenlijke verzekering bij overlijden en van de verzekering bij leven.

Verzekering bij leven : waarbij de verzekeraar zich verbindt een vaste som te betalen aan de verzekerde indien deze op een bepaald tijdstip nog in leven is.

Volksverzekering : is een verzekering van kleine kapitalen, zonder medisch onderzoek en waarbij de betaling der premïën wekelijks of maandelijks gebeurt. De premievoet is hoger dan deze van de grote tak (gewone verzekering).

De premie is de som welke de verzekerde gebonden is te betalen als tegenprestatie voor de verplichting door de verzekeraar aangegaan. Ze is soms enig en wordt betaald bij het afsluiten van het contract; meestal is ze jaarlijks.

De mathematische reserves (premiereserven) zijn het verschil tussen de waarde van de verbintenissen van de verzekeraar en deze van de verzekerden. Ze vormen een schuld van de eerste tegenover deze laatsten.

6. Nationale Maatschappij voor Goedkope Woningen en Woonvertrekken

Het doel van de Nationale Maatschappij, opgericht bij de wet van 11-10-1919, is :

1) het oprichten van plaatselijke of gewestelijke maatschappijen voor goedkope woningen en woonvertrekken te bevorderen;

2) aan deze maatschappijen voorschotten te verschaffen.

Worden beschouwd als goedkope woningen en woonvertrekken, zowel in de steden en in haar voorsteden of buitenwijken als op het platteland, mits zij uitsluitend voor minvermogende personen bestemd zijn :

1) de onroerende goederen geschikt tot huisvesting van één gezin, met inbegrip van de tuin, van het stukje land en de andere aanhorigheden van het huis, voor zover de jaarlijkse huur of het kadastraal inkomen een bepaald maximum niet overschrijdt;

2) de onroerende goederen ingericht tot huisvesting van verscheidene gezinnen of van verscheidene alleenwonende personen, met inbegrip van de tuinwijken en van alle aanhorigheden, voor zover de huur van elk vertrek een bepaald maximum niet overschrijdt;

3) de gebouwen, zoals openbare slaapzalen en volkshogementen, gebruikt tot tijdelijke gemeenschappelijke huisvesting.

Worden geacht minvermogende personen te zijn :

1) de werklieden, de dagloners, de arbeiders en de dienstboden;

2) de klerken en andere bedienden van lagere of mindere rang, zowel die van de Staat en openbare besturen als die van particulieren, van handelshuizen, van maatschappijen en andere private inrichtingen, de onderwijzers en andere ambtenaren van soortgelijke stand in dienst bij de onderwijsinrichtingen voor zover de jaarwedde van die personen een bepaald maximum niet overtreft;

3) alle andere personen wier rechtstreekse belastingen ten bate van de Staat een bepaald maximum niet overtreffen.

Kunnen door de Nationale Maatschappij erkend worden de plaatselijke of gewestelijke maatschappijen opgericht met doeleinden van sociaal belang, die uitsluitend beogen :

1) de aankoop, bouw, verbetering, verkoop of huur van goedkope woningen en woonvertrekken, de aankoop van gronden bestemd om te worden ingericht of verder verkocht tot het bouwen van die woningen of woonvertrekken of tot het aanleggen van arbeiderstuinen;

2) hetzij leningen tot aankopen, bouwen, verbeteren of ontlasten van dezelfde woningen of woonvertrekken en arbeiderstuinen, toestaan.

Aan de Staat, de provincies, de gemeenten, de instellingen van weldadigheid, de verenigingen en de particulieren is het toegelaten in te schrijven op de aandelen van die maatschappijen.

7. Maatschappijen voor volkshuisvesting en goedkope woningen erkend door de Algemene Spaar- en Lijfrentekas

Het huisvestingskrediet verleend door de Algemene Spaar- en Lijfrentekas kan zich voordoen onder volgende vormen :

1) Voorschotten aan de door de Algemene Spaar- en Lijfrentekas erkende kredietvennootschappen (wet van 9-8-1889);

2) obligatiekredieten aan de Nationale Maatschappij voor Goedkope Woningen en Woonvertrekken, de Nationale Maatschappij voor de Kleine Landeigendom en het Woningfonds van de Bond der Kroostrijke Gezinnen;

3) Voorschotten aan steden en gemeenten met het oog op het bouwen van goedkope woningen.

De in de tabellen opgenomen cijfers hebben enkel betrekking op de eerste kredietmogelijkheid.

De voorschotten zijn terugbetaalbaar in 20 jaar door annuïteiten. De kredietorganismen zijn tegenover de Algemene Spaar- en Lijfrentekas verantwoordelijk voor de terugbetaling. De leningen worden toegestaan tegen een lagere interestvoet dan de normale huurwaarde van het geld. Deze interest is nog lager indien de maatschappijen bepaalde voorwaarden in acht nemen, o. a. de terugbetaling van de door hun bemiddeling toegestane leningen doen waarborgen door levensverzekeringscontracten.

Het is op te merken, in verband met de werking der kredietverenigingen, dat de particulieren zelf hun huis bouwen en een deel van het benodigde kapitaal inbrengen.

De wet van 9-8-1889 liet de Algemene Spaar- en Lijfrentekas toe kredieten te verlenen in verband met het optrekken van arbeiderswoningen, t. t. z. woningen van personen die handenarbeid verrichten tegen vergoeding en onder leiding van een werkgever, hetzij in de nijverheid, hetzij in de handel, hetzij zelfs in de landbouw. De wet van 11-10-1919 heeft de bewerkingen der Algemene Spaar- en Lijfrentekas in verband met arbeiderswoningen uitgebreid tot de personen bedoeld bij de laatstgenoemde wet.

8. Nationale Kas voor Beroepskrediet

Door de besluitwet van 23-12-1946 werden, met het oog op de coördinatie van het beroepskrediet, op 1-1-1947 samengesmolten met de Hoofdkas voor het Klein Beroepskrediet (opgericht in 1929): de Nationale Kredietkas ten behoeve van de Middenstand en het Waarborgfonds voor Krediet ten behoeve van de Ambachtsbewerktuiging.

Het doel van het nieuwe organisme was :

1) het beroepskrediet steviger en algemener maken door bemiddeling van aangenomen kredietverenigingen;

2) rechtstreeks of door bemiddeling van andere erkende maatschappijen (over 't algemeen banken) verrichtingen in zake beroepskrediet afhandelen bestemd voor geringe of middelmatige ondernemingen, evenals voor bedrijfsgroeperingen en voor door handels-, nijverheids- of ambachtsbedrijven opgerichte maatschappijen voor gemeenschappelijke verkoop of aankoop;

3) het krediet voor de ambachtsbewerktuiging steviger en algemener maken door bemiddeling van verbonden van samenwerkende vennootschappen. De Nationale Kas treedt voor deze verbonden op als herdisconteringsorganisme en verving aldus de Algemene Spaar- en Lijfrentekas.

Het besluit van 18-11-1940, bevestigd door de besluitwet van 30-11-1944, machtigt de Nationale Kas, onder waarborg van de Staat, leningen en voorschotten toe te staan aan geteisterden voor de aanschaffing van het noodzakelijke mobilair, inbegrepen dit nodig voor de uitoefening van hun beroep.

Dezelfde besluiten, bevestigd door de besluitwet van 28-2-1947, laten toe leningen en voorschotten toe te staan voor het herstellen van oorlogsschade aan Belgische binnenvaartuigen; deze bepaling werd slechts toegepast vanaf 1948.

De sedert 1929 verleende kredieten omvatten buiten de opgenomen, de niet opgenomen, de volledig terugbetaalde en vernietigde kredieten.

Het verschil van de verleende kredieten en de volledig terugbetaalde of vernietigde kredieten geeft de lopende kredieten die omvatten de kredieten welke werkelijk in omloop zijn, de toegekende voorschotten die nog niet opgenomen werden en de terugbetalingen die vatbaar zijn om opnieuw in omloop te worden gebracht.

9. Algemene Spaar- en Lijfrentekas

a) Spaarkas

De bewerkingen op de gewone boekjes omvatten deze in verband met de dotatie der krijgsgévangenen 1940-1945. Deze dotatie toegestaan krachtens de wet van 18-8-1947, wordt op speciale boekjes geschreven ten belope van jaarlijkse schijven van een zevende, die ter beschikking van de belanghebbenden gesteld worden tijdens de jaren 1947 tot 1953.

De openbare en andere instellingen omvatten o. a. de instellingen met sociale, culturele en weldadige doeleinden; sedert 1947 ook de syndicaten en de private spaarkassen. De verrichtingen op het boekje in zake opbrengst van de verkoop van lijfrentezegels zijn begrepen in deze van de openbare instellingen.

De inlagen op rekening-courant bestaan o. m. uit de van de opvragingstermijnen vrijgestelde inlagen der gemeenten, openbare instellingen en instellingen met sociale, culturele en weldadige doeleinden en uit het beschikbaar geld van de vennootschappen voor arbeiderswoningen, van de samenwerkende vennootschappen voor landbouwkrediet en van verschillende instellingen van openbaar nut.

Krachtens wettelijke bepalingen kan de Algemene Spaar- en Lijfrentekas, op verzoek van de houders, het tegoed op spaarrekeningen omzetten in Belgische Staatsfondsen; deze worden ingeschreven op staatsrentboekjes welke aan de spaarboekjes gehecht zijn. De vervallen termijnen worden als gewone stortingen op de rekeningen van de spaarders ingeschreven. Het in de tabel vermelde nominaal kapitaal behoort zowel toe aan particulieren als aan openbare instellingen en verenigingen zonder winst-oogmerken.

b) Lijfrentekas

De bepalingen die de bedrijvigheden van de Lijfrentekas beheersen werden gecoördineerd in de samengeordende wetten betreffende de verzekering tegen de geldelijke gevolgen van ouderdom en vroegtijdige dood (Besluit van de Regent van 12-9-1946).

Het aantal in de tabel opgegeven rekeningen stemt niet overeen met het aantal verzekerden. Het aantal houders van twee of meer rekeningen is tamelijk groot.

Het aantal rechthebbenden omvat niet enkel de verzekerden (niet-rentetrekken en genietters van ouderdomsrenten) maar ook nog de weduwen van verzekerden aan wie een overlevingsrente wordt uitgekeerd. In het aantal zijn dubbeltellingen begrepen voortkomende uit het feit dat verzekerden enerzijds als rentetrekken en anderzijds als niet-rentetrekken zijn opgenomen ingevolge verschillende wettelijke bepalingen. Zijn echter niet geteld de rechthebbenden op de opbrengst van aanhangige te vereffenen rekeningen.

De verplichte stortingen van arbeiders en bedienden bevatten ook deze van werklozen en zieken. Vrijwillige stortingen door de werkgevers zijn in de verplichte bedragen begrepen; de modaliteiten van ontvangst laten niet toe een onderscheid te maken.

Voor mijnwerkers is de pensioenverzekering in haar geheel, in zoverre het gaat om pensioenen die verworven werden gedurende de tewerkstelling in de steenkoolnijverheid, opgedragen aan het Nationaal Pensioenfonds voor Mijnwerkers. De Lijfrentekas behoudt het beheer over de, vóór 1 Januari 1946, aan haar afgedragen stortingen en keert de door die stortingen verworven renten uit.

Bij toepassing van de wet van 27-7-1928 verricht het Ministerie van Justitie stortingen ten behoeve van de geneesheren verbonden aan door de overheid erkende particuliere krankzinnigengestichten.

De vrijwillige stortingen zijn deze door de verzekeringsplichtigen als aanvulling van hun verplichte stortingen of door vrijwillig verzekerden (meestal middenstanders) verricht. Ze omvatten ook de stortingen van gebrekkige en verminkte loontrekkenden en de stortingen ten bate van niet-verzekeringsplichtige slachtoffers van arbeidsongevallen.

De lopende renten zijn de jaarlijkse renten ingeschreven op de bestaande brevetten. Ze hebben hoofdzakelijk betrekking op bij de Lijfrentekas verworven renten, maar ook gedeeltelijk op aanvullende rentebestanden uitgekeerd voor rekening van derden, behalve die voor rekening van de Nationale Kas voor Ouderdoms- en Weduwenrententoeslagen en Wezentoelagen.

De betalingen begripen niet enkel de normale uitkeringen van rentetermijnen en afkoopsommen van geringe renten, maar ook de betalingen, in het raam van de verschillende wetten, van kapitalen bestaande uit ouderdoms- en weduwenrenten. Daarenboven nog betalingen aan andere instellingen van sociale zekerheid, nl. het Fonds voor Weduwen en Wezen, het Nationaal Pensioenfonds voor Mijnwerkers, het Toelagenfonds voor Bedienden. Deze laatste betalingen zijn doorgaans kapitalen bestaande uit zonder bestemming gevallen weduwenrenten.

De uitkeringen en likwidaties voor rekening van derden omvatten de Rijksbijdrage en de uitkeringen voor verschillende instellingen, nl. het Nationaal Pensioenfonds voor Mijnwerkers, de Nationale Kas voor Ouderdoms- en Weduwenrententoeslagen en Wezentoelagen, de Nationale Maatschappij der Belgische Spoorwegen en betalingen voor rekening van medeverzekeraars.

c) Verzekeringskas

Er bestaat een eng verband tussen de verzekeringsverrichtingen der Algemene Spaar- en Lijfrentekas en de leningen voor arbeiders- en goedkope woningen; evenwel kunnen ook om andere redenen verzekeringen afgesloten worden.

Levenslange verzekeringen : waardoor de uitkering van een kapitaal bij het overlijden van de verzekerde gewaarborgd wordt.

Tijdelijke verzekeringen met vast kapitaal : waardoor de uitkering van een kapitaal gewaarborgd wordt, indien de verzekerde overlijdt vóór het verstrijken van de bepaalde termijn.

Tijdelijke verzekeringen met afnemend kapitaal : waardoor, bij overlijden, de betaling verzekerd wordt van het nog verschuldigd bedrag op een lening, welke bij vaste annuïteiten terugbetaalbaar is (staat in verband met de leningen voor arbeiders- en goedkope woningen).

Verzekeringen van uitgestelde kapitalen : welke uitsluitend in geval van leven uitkeerbaar zijn.

Gemengde verzekeringen : waardoor tegelijkertijd de voordelen der tijdelijke verzekeringen met vast kapitaal en die der verzekeringen van uitgestelde kapitalen gewaarborgd worden.

Tijdelijke verzekeringen van rentekapitaal : bestemd voor het vestigen, bij het overlijden van de verzekerde, van tijdelijke wezenrenten tot op de leeftijd van 18 jaar.

10. Centraal Bureau voor Hypothecair Krediet

Het Centraal Bureau voor Hypothecair Krediet, opgericht bij besluitwet van 7-1-1936, aangevuld bij koninklijke besluiten van 14-10-1937 en 30-11-1939, heeft als doel :

- 1) de regularisatie van de hypothecaire rentevoet;
- 2) het vergemakkelijken der mobielmaking van hypothecaire schuldverordeningen;
- 3) de kredietverlening ten behoeve van de middenstand, voor de aankoop of het inrichten van immobiliën van gemiddeld belang, voor eigen gebruik van de kredietnemer. Het kan voorschotten of kredieten verlenen tegen inpaldegeving van hypothecaire leningen, hypotheekleningen overnemen; met indeplaatsstelling van rechten een hypothecaire schuldeiser betalen; rechtstreeks voor-

schotten of leningen toestaan mits hypothecaire waarborg; promessen met hypothecaire waarborg, onderschreven op naam van een aangenomen maatschappij, disconteren.

Het besluit van 30-8-1940 belast het Centraal Bureau voorschotten toe te staan aan geteisterden ten einde onroerende goederen, die door oorlogsfeiten geleden hebben, te herstellen of weder op te bouwen. Krachtens het besluit van 30-6-1941 mag het ook voorschotten verlenen voor het herstellen of vervangen van roerende goederen en voorraden die in verband stonden met een nijverheids-, handels- of artisanale bedrijvigheid. Sedert 1949 zijn onder de restauratiekredieten begrepen de herstellkredieten « Regime Wet 1-10-1947 » en sedert 1950 de voorschotten « Regime Wet 6-1-1950 ».

Van 1947 af worden aanvullende kredieten tegen normale rentevoet toegestaan aan weinig gegoede geteisterden of aan deze welke aan hun goederen verbeteringen wensen aan te brengen, dus als de kosten van de bouwwerken het bedrag te boven gaan dat normaal door herstellkredieten kan gedekt worden. Deze aanvullende kredieten zijn opgenomen in de tabellen der gewone kredieten (I en II).

De toegestane leningen in tabel I hebben betrekking op de werkelijk tijdens het jaar opgenomen kredieten.

De in omloop zijnde leningen omvatten de op het einde van het jaar werkelijk tijdens het jaar of voorgaande jaren opgenomen en nog niet terugbetaalde kredieten.

De toegestane leningen in tabel II hebben betrekking op de totaal tijdens het jaar toegestane kredieten, die evenwel niet noodzakelijk opgenomen zijn.

De aanhangige leningen omvatten de aanvragen, die werden weerhouden maar nog in onderzoek zijn, en de nog niet onderzochte aanvragen.

De cijfers opgenomen in tabel III hebben betrekking op de cumulatieve verrichtingen sedert een aanvang werd gemaakt met het verlenen van restauratiekredieten. De verwezenlijkte aanvragen zijn deze welke aanleiding gaven tot het opnemen van kredieten; de verrichte betalingen stemmen overeen met de opgenomen kredieten.

11. Landbouwkrediet

a) Centrale Kas voor Landbouwkrediet van de Belgische Boerenbond

Haar doel is het verlenen van landbouwkrediet, rechtstreeks en langs het depositobedrijf van de plaatselijke Raiffeisenkassen om. Ze staat, samen met de Raiffeisenkassen, onder de controle van het Centraal Bureau voor de Kleine Spaarders.

Krachtens het koninklijk besluit van 15-12-1934 mag de Centrale Kas kredietopeningen toestaan aan de bij haar aangesloten Raiffeisenkassen. Deze voorschotten dienen als aanvulling van de kredietmogelijkheden uit de eigen deposito's der plaatselijke kassen.

Eveneens, krachtens hetzelfde besluit, staat de Centrale Kas kredieten in rekening-courant toe aan de andere inrichtingen en vennootschappen van de Boerenbond; ze verleent ook kredieten en voorschotten aan verenigingen aangesloten bij de Boerenbond nl. landbouwcoöperatieven o. a. samenwerkende zuivelfabrieken.

De hypothecaire leningen, door haar toegestaan aan leden der Raiffeisenkassen, dienen vooral als wederbelegging van de deposito's op termijn, die haar worden toevertrouwd. Erin zijn ook begrepen de leningen « grondkrediet » die bij de Raiffeisenkassen worden aangevraagd.

Grondkrediet en leningen met borg : zijn vorderingen die vóór 1935 uitstonden en overgenomen werden van de Middenkredietkas van de Belgische Boerenbond (sinds 1935 in vereffening). De overname geschiedde ter gelegenheid van de volledige uitbetaling van de obligaties door voornoemde instelling uitgegeven ter vertegenwoordiging van haar vastgelegde spaargelden.

Kortlopende kredieten onder vorm van promessen : de Centrale Kas disconteert orderbriefjes ten voordele van leden van de boerenbondorganisaties; het zijn kredieten voor landbouwdoeleinden en lopende over een termijn van hoogstens één jaar (seizoenkredietbehoefte voor aankoop van meststoffen, veevoerders of stockeren van producten).

De leden der plaatselijke Raiffeisenkassen gebruiken bijna uitsluitend het stelsel der leningen met solidaire borgtocht (borgstelling door goed solvabele personen,

eigenaars van onroerende goederen). Het nemen van hypotheek door de Raiffeisenkassen is uitzonderlijk en gebeurt enkel voor de consolidatie van bestaande schuld-vorderingen.

b) Nationaal Instituut voor Landbouwkrediet

Het werd opgericht bij koninklijk besluit van 30-9-1937 en heeft als doel, onder waarborg van de Staat en in de mate waarin het algemeen belang dit rechtvaardigt, verrichtingen in zake het landbouwkrediet te vergemakkelijken.

Als bepaling voor het landbouwkrediet neemt het Nationaal Instituut voor Landbouwkrediet iedere verrichting die tot voorwerp heeft geldmiddelen voor te schieten aan de landbouwers (individueel krediet) en de landbouwersverenigingen (collectief krediet), ten behoeve van hun uitbating.

De kleinere leningen worden toegestaan met als waarborg twee solvabele borgen; de andere leningen kunnen gewaarborgd worden door het landbouwvoorrecht (wet van 15-4-1884 gewijzigd door deze van 7-3-1929) en een of twee solvabele borgen. De leningen op lange termijn kunnen enkel worden toegestaan mits hypothecaire inschrijving.

Het Nationaal Instituut voor Landbouwkrediet kan voorschotten verlenen op fondsen van de Belgische Staat en van de Kolonie en op obligaties van de provincies ten bedrage van 80% der beurswaarde.

De verrichtingen op korte termijn geschieden door verdiscontering van promessen, wissels of cedelen (op goed bewaarbare en verkoopbare producten) en door middel van voorschotten op landbouwproducten en bestelbons. Het Nationaal Instituut voor Landbouwkrediet staat eveneens kredietopeningen toe voor een maximumduur van 5 jaar, gewaarborgd door hypotheek of landbouwvoorrecht met 2 borgen.

Bij besluit van 19-10-1940 mogen kredieten tegen lage rentevoet verleend worden aan landbouwers wier goederen bijzondere schade geleden hebben ingevolge oorlogsfeiten. Deze voorschotten moeten dienen voor de aankoop van vee en landbouw materiaal of van onmisbare meubelen. Na de bevrijding mochten ze eveneens aangewend worden voor het in staat brengen van teeltgronden beschadigd door overstromingen of gevechten. Van 1947 af mochten, onder bepaalde voorwaarden, ook kredieten verleend worden voor de wederopbouw of het herstellen van geteisterde landbouweigendommen. Sedert 1949 worden bijkomende kredieten verleend aan geteisterden die een gedeeltelijke herstelvergoeding hebben verkregen.

Sedert 1940 mocht het Nationaal Instituut voor Landbouwkrediet aan openbare en private ondernemingen voorschotten op landbouw- en voedingsproducten verlenen voor de aankoop en het opslaan van die producten, gewaarborgd door het pandrecht. Tijdens de bezetting werden zulke voorschotten verleend aan de Voedingscentrales van de N. L. V. C.; van 1945 af aan de Handelsdienst voor Ravitaillering.

c) Landbouwkantoren van de Algemene Spaar- en Lijfrentekas

De wet van 15-4-1884 geeft aan de Algemene Spaar- en Lijfrentekas de toelating landbouwleningen toe te staan door bemiddeling der landbouwkantoren. Tot waarborg van deze leningen beschikt ze over het afdelingskantoor (de leden er van zijn persoonlijk en solidair verantwoordelijk voor de integrale terugbetaling der leningen) en over het landbouwvoorrecht. Het risico van het kantoor wordt gedekt door een hypotheek, door het in pand nemen van effecten of door borgstelling.

De leningen worden hoofdzakelijk, alhoewel niet uitsluitend, aan kleine landbouwers verstrekt; ook landbouwcoöperatieven kunnen er van genieten.

De in de tabellen opgenomen cijfers hebben uitsluitend betrekking op de kredieten langs de landbouwkantoren om verstrekt en niet op deze rechtstreeks aan de landbouwers toegestaan onder vorm van hypotheekleningen, disconteren van promessen of belening op beurseffecten, noch op deze verleend aan andere instellingen voor landbouwkrediet, nl. het Nationaal Instituut voor Landbouwkrediet.

12. Nationale Bank van België

Balansen

Tot in 1947 werden de einde-jaars balansen van de Nationale Bank van België afgesloten per 25 December. Sedert 1948 gebeurt dit op 31 December.

In 1948 hebben de stand en de voorstelling van de rekeningen diepgaande wijzigingen ondergaan, die o. a. het gevolg waren van de toepassing van de wetten van 28-7-1948, betreffende de wijziging van de organieke wet en de sanering van de balansen der bank en van de overeenkomst van 14-9-1948 met de Staat.

Actief

Goudvoorraad

Tot in 1947 verscheen in de balansen een « onbeschikbaar goudsaldo ingevolge de herwaardering van de goudvoorraad (besluitwet nr 5 van 1-5-1944) ». Deze herwaardering was in 1944 uitgevoerd en in afwachting dat de opbrengst ervan aan de Staat zou worden overgemaakt, werd de tegenwaarde van de herschatting in het passief opgenomen onder de rekening « Schatkist — Onbeschikbare rekening wegens herwaardering ».

In 1948 zijn de twee rubrieken samengebracht op één enkele rekening « Goudvoorraad », ten gevolge van de aanwending van bovenvermelde passiefrekening tot de gedeeltelijke delging van de schuld van de Staat tegenover de bank.

In 1949 werd niet overgegaan tot een herschatting van de goudvoorraad, ingevolge de devaluatie van de Belgische frank in September 1949. De verrichtingen sedertdien gedaan werden echter geboekt tegen de nieuwe verkoopprijs van het goud. De herwaardering gebeurde slechts in 1950 (wet van 10-8-1950) en de meerwaarde werd aan de Staat toegekend.

Buitenlandse deviezen

Op zicht

Dit is de tegenwaarde van de deviezen op zicht bij correspondenten in het buitenland en van de vreemde biljetten in het bezit van de Bank.

Op termijn

Dit is de tegenwaarde van cheques op het buitenland, waarvan de inning wegens de omstandigheden is uitgesteld, van vreemde schatkistbons en van handelspapier op het buitenland (inbegrepen de deviezen verkregen binnen het raam der betalingsaccorden).

Vorderingen, in Belgische frank, op het buitenland

Ze vertegenwoordigen niet- vervallen, in Belgische frank luidende, wissels betaalbaar in het buitenland en die, gediscoteerd door de Nationale Bank van België, zich in haar portefeuille bevinden; vorderingen, in Belgische frank, op vreemde circulatiebanken ten gevolge van de bestaande monetaire accorden.

Vorderingen op het buitenland in het kader van betalingsaccorden

Ter gelegenheid van de wijzigingen, in 1948, aangebracht in de voorstelling van haar balans, ingevolge dezer sanering en de verandering van haar statuten, heeft de Nationale Bank van België, ten einde de belangrijkheid te doen uitschijnen van de respectieve vorderingen en schulden, welke voortvloeien uit de tussen België en sommige vreemde landen gesloten betalingsaccorden, die vorderingen en schulden (Passief : Banken in het buitenland) onder een meer geschikte vorm voorgesteld. De onder de nieuwe rekeningen (zie ook « Tegoed op het buitenland ») opgenomen bedragen, kwamen voorheen voor onder de rekeningen « Buitenlandse deviezen op zicht en op termijn » en « Vorderingen in Belgische frank op het buitenland ».

De indeling van de vorderingen op het buitenland in het kader van betalingsaccorden, in « Buitenlandse deviezen » en « Belgische frank » werd in 1951 vervangen door een meer geschikte onderverdeling : « Landen, leden van de E. B. U. » en « Andere landen ».

De vorderingen « b) landen, leden van de E. B. U. » omvatten de lopende voorschotten aan de landen, leden van de E. B. U., bestemd om per einde maand, in de

schoot van de Unie verrekend te worden met de verbintenissen tegenover dezelfde landen, opgenomen in het passief, alsook de niet terugbetaalde bedragen der saldi op 30 Juni 1950, geconsolideerd krachtens het internationaal accoord van 19 September 1950 houdende instelling van een Europese Betalingsunie.

Op 31-12-1950 vertoonde de rekening van de E. B. U. een creditsaldo van 1,812 miljoen, overeenstemmend met het op die datum niet gebruikte gedeelte van het « aanvankelijk debet » (zie Passief : Europese Betalingsunie).

In 1951 werd deze rekening debet tengevolge van de maandelijke afrekeningen der respectieve posities van de leden der E. B. U.

Het debetsaldo is samengesteld uit een voorschot zonder speciale provisie (10,066 miljoen) door de Bank toegestaan, ingevolge de overeenkomst tussen haar en de Staat (7-3-1951) tot regeling van de uitvoering van het accoord van 19-9-1950, en gelijk aan het totaal van de door België te verlenen kredieten in het quotum vastgesteld door dat accoord.

Boven deze grens wordt het voorschot, door België toegestaan, gedekt door een speciale provisie, waarvan de onderverdeling in het Passief voorkomt (speciale provisie wegens voorschotten E. B. U.).

Krachtens de wet van 28 Juli 1948, wordt de uitvoering der betalingsaccorden gedaan voor rekening van de Staat, die alle risico's, kosten enz. op zich neemt en er de winsten van inkasseert.

Tegoe op het buitenland

Het stemt overeen met de tegenwaarde van de omzetbare buitenlandse deviezen op zicht en op termijn, buiten de betalingsaccorden, gedeponereerd bij correspondenten van de Nationale Bank van België in het buitenland en van papier in omzetbare vreemde valuta, op het buitenland, met de buitenlandse biljetten in kas bij de Bank en vertegenwoordigt, bovendien, vorderingen in Belgische frank op het buitenland.

Accoord voor multilaterale compensatie : Belgische frank

De Nationale Bank van België heeft van 1948 af gezorgd voor de toepassing, voor rekening van de Staat, van het betalings- en compensatieaccoord tussen de Europese landen op 16-10-1948 te Parijs getekend. Om de vervroegde toepassing van dit plan mogelijk te maken, heeft ze de trekkingsrechten vervroegd gemobiliseerd ten belope van 2 miljard frank. Dit bedrag dat geleidelijk werd gebruikt, moest door middel van ontvangsten in Belgische frank, voortkomend van de aanwending der dollars die België, langs de E. C. A. om, ten deel vielen als conditionele hulpverlening 1948-1949, afgelost worden. Voor het Marshallplan 1949-1950, verzekerde de bank, voor rekening van de Staat, de toepassing van een gelijkaardig accoord op 7-9-1949 te Parijs ondertekend.

Ingevolge het accoord betreffende de oprichting van een Europese Betalingsunie, werd deze rekening in 1950 vereffend.

Accoord « Europese Betalingsunie » : Belgische frank

De Bank verzekert, voor rekening van de Staat, de toepassing van het accoord van 19 September 1950. Luidens dit accoord was België o. a. er toe gehouden de helft van de hulp, die het voor het jaar 1950-1951, binnen het kader van het E. R. P. zou ontvangen, ter beschikking van de E. B. U. te stellen. Het daartoe verleende voorschot, dat overeenstemde met de vaste toewijzing, door de E. C. A. aan de Bank betekend, werd terugbetaald door middel van de tegenwaarde in Belgische frank van de dollars die de E. C. A. ter beschikking van België heeft gesteld.

Debiteuren wegens termijnverkoop van deviezen en goud

Deze post vertegenwoordigt de verbintenissen van diverse debiteuren, die met de Bank termijnverrichtingen in buitenlandse munt en in goud hebben gesloten. De tegenwaarde van deze post staat in het passief onder

« Te leveren deviezen en goud ». Het verschil tussen beide vertegenwoordigt contante verbintenissen in buitenlandse munt tegenover derden en aan derden verschuldigde deviezen, geblokkeerd ingevolge buitenlandse wetten in zake valuta.

Te ontvangen deviezen en goud

Deze rubriek vindt haar tegenwaarde in deze van het Passief genoemd : « Crediteuren wegens termijnaankopen van deviezen en goud ». Ze stelt de tegenwaarde in Belgische frank voor van de deviezen die aan de Bank moeten geleverd worden door de verkopers op termijn.

Het verschil tussen het bedrag van het actief en dit van het passief spruit voort uit de verschillende koersen bij de boeking aangenomen (In het actief : vaste koers; in het passief : werkelijke door de Bank te betalen koers).

Papier op België

Deze post bestond tot in 1947 uit volgende rekeningen :

a) portefeuille van het door de Bank gediscoconteerde en in België betaalbaar handelspapier;

b) wissels, kasbons en promessen in disconto genomen van semi-publieke instellingen, waarvan de verbintenissen gewaarborgd zijn door de Staat;

c) gediscoconteerde of aangekochte effecten op korte of halflange termijn, uitgegeven door de Staat, de Kolonie en het Groot-hertogdom Luxemburg.

In 1948 werden de rekeningen b en c opgenomen onder de post « Overheidseffecten, artikel 20 der Statuten — Overeenkomst van 14-9-1948 ».

Voorschotten op overheidsfondsen

De bank mag, ingevolge artikel 17, 8° van haar statuten, voorschotten in rekening-courant of leningen op korte termijn toestaan, mits in pandgeving van openbare fondsen op korte, halflange of lange termijn, uitgegeven of gewaarborgd door de Belgische Staat, de Kolonie of het Groot-hertogdom Luxemburg en bevoorrechte aandelen van de Nationale Maatschappij der Belgische Spoorwegen, die het voorwerp uitgemaakt hebben van een openbare uitgifte.

Overheidseffecten (artikel 20 der Statuten — Overeenkomst van 14-9-1948)

a) Schatkistcertificaten

De compensatie van de schulden en de vorderingen van de Schatkist in 1948 (zie « Geconsolideerde vorderingen op de Staat ») gaf na consolidatie van het grootste gedeelte der overblijvende schuld, een schuldrest die werd omgezet in schatkistcertificaten b) en c) (zie « Papier op België »).

Door de overeenkomst van 14-9-1948 werd het bedrag van de portefeuille overheidseffecten gehouden door de Bank, tengevolge van de verrichtingen vermeld in artikel 17, 3° en 9°, van haar statuten, vastgesteld op maximum 10 miljard frank.

Vorderingen op de Staat

Schatkistcertificaten, zonder interest, verworven in toepassing van de overeenkomst gesloten krachtens de besluitwet van 10-5-1940 :

Certificaten A

Dit zijn de schatkistcertificaten door de Staat afgegeven als tegenwaarde van de voorschotten hem voor eigen behoeften verleend en certificaten afgegeven als tegenwaarde der voorschotten van de Staat aan de Dienst voor onderlinge Hulpverlening.

Certificaten C

Certificaten afgegeven als tegenwaarde van de voorschotten van de Staat aan de geallieerde legers met als bedoeling de betaling van de soldij van hun troepen. De voorschotten werden geleidelijk door de geallieerden terugbetaald in eigen munt.

Andere vorderingen

Schatkistbon (overeenkomst van 17-10-1930)

Hij vertegenwoordigt het saldo van de schuld van de Staat uit hoofde van het intrekken van het Duits geld in 1918.

Overheidsfondsen

Het zijn Belgische staatsfondsen, uitgegeven in vreemde munt, welke de Bank, in zover de geldcirculatie het toeliet en tot een bedrag van 550 miljoen, mocht verwerven en waarvan de interest m. a. diende bij de aflossing van bovenvermelde schuldbrief.

Geconsolideerde vordering op de Staat

In uitvoering van de wet van 28-7-1948 (Sanering der balansen van de Bank) werden volgende schulden of vorderingen van de Schatkist per 13-9-1948 gecompenseerd :

Schulden : certificaten A en C; andere vorderingen op de Staat (Schatkistbon) (overeenkomst van 17-10-1930) en overheidsfondsen (overeenkomst van 27-7-1932); deelneming in het I. M. F. (voorschot voor afstand van goud); Emissiebank.

Vorderingen : Onbeschikbare rekening wegens herwaardering van de goudvoorraad (besluitwet nr 5 van 1-5-1944); besluitwet van 6-10-1944 :

a) biljetten over te boeken op tijdelijk onbeschikbare of geblokkeerde rekeningen en niet aangegeven oude biljetten;

b) voorlopig fonds in afrekening op het bedrag van de door de Staat verworven biljetten;

c) speciale rekening geopend krachtens artikel 9 van de wet van 14-10-1945.

De tijdens de oorlog verwezenlijkte winst werd aan de Staat afgestaan. Een deel daarvan diende voor inschrijving op de kapitaalsverhoging der Bank; de rest kwam in mindering van de schuld van de Staat. De resterende schuld kwam te staan onder de rekeningen « geconsolideerde vordering op de Staat » en « Overheidseffecten (artikel 20 van de Statuten — Overeenkomst van 14-9-1948) — Schatkistcertificaten ».

Op de geconsolideerde vordering moeten 5 miljard frank terugbetaald worden door middel van het jaarlijks aandeel van de Staat in de winsten.

Tegoed bij de postcheque- en girodienst

Rekening B, ingevoerd sedert 1948, geldt het tegoed van een buitenlandse circulatiebank, dat in postcheque-rekening geplaatst werd, krachtens een overeenkomst tussen de betrokken regeringen. De tegenwaarde in het passief komt, tot in 1949, voor onder de rekening « Banken in het buitenland — betalingsaccorden — b) » en, sedert 1950, onder de rekening « Verbintenissen tegenover het buitenland in het kader van betalingsaccorden — Andere landen — b) ».

Deelneming in het Internationaal Muntfonds

In uitvoering van de verbintenissen voortspruitende uit de accorden van Bretton Woods, moest de Regering, in 1947, het bedrag storten van de deelneming van België in het I. M. F. De Bank heeft haar bemiddeling verleend om het nodige goud en monetair tegoed ter beschikking van de Staat te stellen en eveneens voor het Groothertogdom Luxemburg, wat betreft de girale betaalmiddelen.

In 1948 maakte het niet afgeloste voorschot in goud aan de Schatkist een bestanddeel uit van de compensatie tussen de schulden en de vorderingen van de Schatkist. De rekening werd alsdan genoemd « Bijzondere voorschotten voor deelneming in het I. M. F. ».

Daar het tegoed in Belgische en Luxemburgse frank, dat bij het Fonds berust, voor zijn goudwaarde moet behouden blijven, werden de voorschotten en de rekeningen-courant in 1949 aangepast op basis van de nieuwe goudpariteit

In 1950 werd door het I. M. F. beslist dat het minimum tegoed, dat moet behouden blijven op de rekeningen-courant in Belgische en Luxemburgse frank aan het Fonds geopend, mocht teruggebracht worden van 10 tot 1% van de quota van België en het Groothertogdom Luxemburg. Het verschil van 9% wordt gedekt door een niet

rentegevende Schatkistbon op zicht, die in het dossier van het Fonds bij de Bank berust. De Luxemburgse Regering nam het beheer van haar deelneming over en betaalde het saldo van het haar door de Bank toegestane voorschot terug.

In 1951 heeft de Belgische Regering eveneens haar deelneming overgenomen en het door de Bank verleende voorschot terugbetaald.

Overheidsfondsen en andere effecten verworven krachtens de statuten

De Bank mag : 1) mits toelating van de Minister van Financiën, titels welke het kapitaal voorstellen van financiële instellingen, beheerst door bijzondere wettelijke voorschriften of geplaatst onder waarborg of controle van de Staat en de Bank voor Internationale Regelingen;

2) nationale openbare fondsen verworven, voor een bedrag gelijk aan haar kapitaal, haar reserven en haar afschrijvingsrekeningen.

Emissiebank van Brussel

De financiering van de aankopen van grondstoffen en producten door de bezetter (overschotten van de clearing) werd uitgevoerd door de Emissiebank. De Staat waarborgde de afwikkeling van alle clearing-operaties. De vordering van de Nationale Bank op de Emissiebank was in feite het equivalent van het creditsaldo in clearing bij de Deutsche Verrechnungskasse te Berlijn.

Te ontvangen waarden

Ze waren vóór 1947 begrepen in de rekening « Diversen » en bestaan o. m. uit te inkasseren waarden (cheques, coupons, enz.) de tegenwaarde van valuta door derden verschuldigd e. d.

Afgeschreven en te verzilveren waarden

Hieronder zijn *pro memorie* opgenomen de waarden die, wegens de onzekerheid omtrent de datum en de mogelijkheid van hun verzilvering, niet als tegenwaarde van de verbintenissen op zicht van de Bank kunnen worden aangewend.

Passief

Rekeningen-courant en diversen Schatkist : Gewone rekening

Onder deze rubriek worden de lopende verrichtingen geboekt, voor rekening van de Schatkist uitgevoerd door de Bank, handelend in de hoedanigheid van kassier van de Staat. Het saldo stelt voor wat ingevolge deze verrichtingen aan de Schatkist verschuldigd blijft.

Rekeningen : Accoord voor Economische Samenwerking

In deze rekeningen zijn al de verrichtingen met de E. C. A., in het kader van de Marshallhulp gedaan, geboekt. Ze omvatten drie onderrekeningen :

a) de rekening « Toe te wijzen bedragen ». Ze wordt gecrediteerd naarmate de inkassering van Belgische frank, die overeenstemmen met de door de E. C. A. gedane betalingen in dollars. Het is een wachtrekening die geregeld wordt omgeslagen, overeenkomstig de onderrichtingen van de Schatkist;

b) de « Speciale rekening » waarop enkel de tegenwaarde van de niet voorwaardelijke giften wordt gestort;

c) de rekening « Beschikbare trekkingsrechten » waarin de bewegingen in de trekkingsrechten voortspruitende uit het te Parijs op 16-10-1948 getekend accoord worden opgetekend (zie actief : « Accoord voor multilaterale compensatie : Belgische frank »). Deze rekening werd in 1948 gespijsd door middel van de opnemingen op de vroegere mobilisatie van 2 miljard frank en anderzijds ontving ze de bedragen toegekend ten titel van voorwaardelijke hulpverlening die voortvloeien uit de omslagen van de wachtrekening a). Het aldus aangelegde tegoed diende om de trekkingsrechten te honoreren die België moest nakomen sedert het inwerkingtreden van het Accoord voor multilaterale compensatie.

Internationaal Muntfonds

Twee rekeningen-courant aan het Fonds werden in 1947 geopend en gecrediteerd voor het tegoed van het Fonds in Belgische en Luxemburgse frank.

In 1951 werd deze rubriek opgenomen in de rubriek « Banken in het buitenland : gewone rekeningen ».

Banken in het buitenland

Voor de rekening « Betalingsaccorden » zie hieronder.

Gewone rekeningen

Verbintenissen, in Belgische frank, tegenover de buitenlandse bankiers, voortspuitend uit andere verrichtingen dan deze voorzien in de betalingsaccorden. Deze rekening bevat, in 1951, eveneens de oude rubriek « Internationaal Muntfonds : Rekening Belgische frank ».

Te betalen waarden

De rekening vertegenwoordigt het geheel der verbintenissen van de Bank buiten deze geboekt in rekening-courant, o. a. : bankassignaties, dividenden, tegenwaarde van valuta verschuldigd aan derden na ontvangst van documenten of ingevolge aankoop van deviezen, te betalen taxes, betalingen aan de R. M. Z. e. d. In 1946 vormden die verbintenissen het hoofdbestanddeel van de rekening « Diversen ».

Verbintenissen tegenover het buitenland in het kader van betalingsaccorden

In 1950 werd hieronder opgenomen de vroegere rekening « Banken in het buitenland — 1. Betalingsaccorden : a) en b) ».

De onderrubriek « Banken in het buitenland : a) » werd onderverdeeld in :

- « Landen, leden van de E. B. U. »;
- « andere landen : a) ».

De onderrubriek « Banken in het buitenland : b) » werd :

- « Andere landen : b) ».

1. Landen, leden van de E. B. U.

Saldi, in Belgische frank, ten voordele van het buitenland, voortspuitend uit de uitvoering van de betalingsaccorden van de B. L. E. U. met de landen van de E. B. U. en bestemd om, per einde maand, in de schoot van de Unie verrekend te worden met de vorderingen op diezelfde landen voortkomende in het actief (Vorderingen op het buitenland in het kader van betalingsaccorden : b) landen, leden van de E. B. U.).

2. Andere landen : a).

Saldi, in Belgische frank, ten voordele van het buitenland, voorspuitend uit de uitvoering van betalingsaccorden van de B. L. E. U. met de betrokken landen.

3. Andere landen : b).

Bevat het gedeelte der verbintenissen tegenover een buitenlandse circulatiebank, dat overeenstemt met het bedrag door de Nationale Bank geplaatst op postcheque-rekening (Zie actief : Tegoed bij de Dienst der Postchèques : rekening B).

Het resterende van de verbintenissen tegenover die bank is bevat in Andere landen : a).

De rubriek « Europese Betalingsunie » heeft volgende oorsprong :

Luidens het Accoord van Parijs van 19-9-1950, heeft de Europese Betalingsunie, in haar boeken, op het debet van de Bank, een aantal rekeningseenheden geboekt, die overeenstemmen met het « aanvankelijk debet » van België. De Bank heeft ze, voor conformiteit, in haar boeken op het credit van de E. B. U. opgenomen voor de tegenwaarde in Belgische frank (2,202.5 miljoen). De uitgevoerde compensatieverrichtingen hebben deze rekening debet doen worden (Zie Actief : Vorderingen op het buitenland in het kader van betalingsaccorden : a) E. B. U.).

Speciale provisie wegens voorschotten E. B. U.

De speciale rekeningen werden in het leven geroepen krachtens de Koninklijke en ministeriële besluiten van 15-9-1951 en van het besluit der Luxemburgse regering

genomen in Raadsvergadering van dezelfde datum, en stellen de tijdelijke afhouding van 5% voor, uitgevoerd op de tegenwaarde van de overdrachten van buitenlandse deviezen of de betalingen in Belgische of Luxemburgse frank, die betrekking hebben op de afrekening van uitvoerverrichtingen naar de landen, leden van de E. B. U.

Het totaal van de rubriek stemt overeen met het bedrag op het actief ingeschreven tegenover deze genoemd « Vorderingen op het buitenland in het kader van betalingsaccorden : a) E. B. U. — met speciale provisie ».

Tijdelijke onbeschikbare rekeningen

Ze werden in de boeken van de Bank geopend overeenkomstig het ministerieel besluit van 5-12-1945, genomen in uitvoering van de wet van 14-10-1945. Ze begrijpen het tijdelijk onbeschikbaar gedeelte van de rekeningen-courant, die per 9-10-1944 bij de Bank geopend waren, alsmede dat der speciale deposito's van biljetten bij de Bank, omgezet in tijdelijk onbeschikbare rekeningen.

Uitgestelde inventarisoperatiën

De rekening werd geopend om er de resultaten van de oorlogsperiode 1940-1943 in onder te brengen omdat de Bank wegens de bezetting en het werken van haar zetel te Londen onmogelijk tot inventarisoperatiën kon overgaan. Later werden al de saldi van de winst- en verliesrekeningen tot 25-6-1948 er op overgebracht o. m. omdat de regeling van de vordering op de Emissiebank hangende bleef. De rekening kon worden verdeeld ten gevolge van de beslissingen getroffen door de buitengewone algemene vergadering van de aandeelhouders op 13-9-1948.

Besluitwet van 6-10-1944

Biljetten over te boeken op tijdelijk onbeschikbare en geblokkeerde rekeningen en niet aangegeven oude biljetten

Deze rekening vertegenwoordigt biljetten van het oude type aangegeven en gedeponereerd in vreemde landen, laattijdige en onregelmatige neerleggingen, door het Ministerie van Financiën te onderzoeken, en niet aangegeven biljetten die de Schatkist ten goede komen.

Schatkist — Onbeschikbare rekeningen

a) Voorlopig fonds in afrekening op het bedrag van de door de Staat verworven biljetten. Overeenkomstig de beschikkingen van de besluitwet van 6-10-1944 kwam het bedrag van de niet aangegeven en niet geruilde of gedeponereerde biljetten aan de Staat ten goede. Van dit bedrag, dat eerst na beëindiging van de geldsanering kon bepaald worden, werd een voorlopig bedrag van 4 miljard frank op het credit van een onbeschikbare rekening van de Schatkist geboekt.

b) Speciale rekening geopend krachtens artikel 9 der wet van 14-10-1945.

Ze vertegenwoordigt het provenu van de conversie van het definitief geblokkeerde gedeelte der speciale biljetten- en deposito-rekeningen per 9-10-1944, in een 3.5% Munt-saneringslening.

13. Algemene staat der Banken

Worden luidens het koninklijk besluit nr 185 van 9 Juli 1935, op de bankcontrole en het uitgifteregime van titels en effecten, beschouwd als banken, de Belgische en buitenlandse ondernemingen, die gewoonlijk op zicht of op termijnen van hoogstens twee jaar terugbetaalbare gelddeposito's ontvangen, ten einde ze voor eigen rekening tot bank-, krediet- of beleggingsoperatiën aan te wenden. Daar de opgesomde verrichtingen niet uitsluitend het werkgebied van de banken zijn en interpretatiemoelijkheden konden oprijzen, heeft voormeld besluit een procedure van inschrijving bij de Bankcommissie ingesteld. Mogen dan ook gebruik maken van de termen « Bank » en « bankier », alleen de instellingen door de Bankcommissie ingeschreven op de lijst der banken, welke door haar gepubliceerd wordt in het Belgisch Staatsblad.

Activa**1. Kas — Nationale Bank — Postcheques**

In kas mogen enkel opgenomen worden de Belgische muntwaarden, de biljetten van de Nationale Bank van België, gouden staven, vreemde munten in zover ze mogen aangezien worden als gemakkelijk te realiseren.

2. Daggeld

Het daggeld, zo in België als in het buitenland. Het zijn voorschotten gedaan aan Belgische en buitenlandse banken en aan Belgische parastatale kredietinstellingen, en terugbetaalbaar de volgende dag. De verrichtingen kunnen echter herhaald worden.

Worden ook onder deze rubriek opgenomen, de voorschotten op tien dagen maximum in België, nl. voorschotten op onbepaalde termijn, maar die mits preadvies van hoogstens tien dagen kunnen gemobiliseerd worden.

3. Bankiers

Tegoeden op 30 dagen maximum en voorschotten aan Belgische banken en parastatale kredietinstellingen, aan buitenlandse banken en kredietinstellingen met uitzondering van alle financiële vennootschappen. In het tegede op het buitenland mogen enkel de activa bij buitenlandse banken opgenomen worden, in de mate waarin ze kunnen beschouwd worden als gemakkelijk realiseerbaar. Onder deze rubriek mogen niet opgenomen worden de activa die kunnen ondergebracht worden in rubrieken 2, 4 en 5.

4. Moedermaatschappij, filialen en dochtermaatschappijen

Deze rubriek kan vergeleken worden met de voorgaande; het verschil met deze spruit voort uit de filiatie tussen de verschillende inrichtingen (ook met buitenlandse).

5. Andere te innen waarden op korte termijn

De nog te lopen termijn mag de 30 dagen niet overschrijden.

Worden hieronder opgenomen :

a) de koepons en uitkeerbare effecten, welke de bank uitbetaalde en ze op haar beurt moet innen; eveneens de post- en fiscale zegels;

b) de tegenwaarde van vreemde munten en verkochte effecten, indien de verrichting nog niet volledig afgewikkeld werd;

c) de inkassodienst t. t. z. wissels ter inkasso afgegeven, nl. wissels van de bank zelf, of aan de bank overgemaakt voor inkassering. In dit laatste geval wordt de tegenwaarde gevonden op het crediet van de cliënt, hetzij in het passief onder rubriek « Creditoren wegens wissels ter inkasso »;

d) overnemers van wissels ter inkasso. Wissels aan anderen overgemaakt voor inkassering.

6. Wissels**1. Handelswissels**

Deze rubriek bevat slechts gediscoteerde wissels en geen wissels overgemaakt voor inkassering. Ook mogen hier niet opgenomen worden de activa vermeld in rubriek 9a en b, noch de wissels getrokken met het oog op de mobilisatie van schuldvorderingen opgenomen onder rubriek 9.

a) Herdisconteerbare wissels.

Handelswissels en warrants herdisconteerbaar bij de Nationale Bank van België of bij parastatale kredietinstellingen en deze gemakkelijk mobiliseerbaar op de belangrijkste buitenlandse markten;

b) Wissels geaccepteerd door de bank of door andere banken en door haar gediscoteerd;

c) Niet herdisconteerbare wissels.

Handelswissels en warrants welke niet herdisconteerbaar zijn nl. op meer dan 120 dagen. Wissels welke geen handelsverrichting tot grondslag hebben.

2. Overheidspapier herdisconteerbaar bij de Nationale Bank van België

Waarden uitgegeven door de Belgische openbare besturen of parastatale organismen en die de voorwaarden vervullen om bij de Nationale Bank van België herdisconteerd te worden (maximum 120 dagen looptijd).

3. Overheidspapier mobiliseerbaar bij de Nationale Bank van België ten belope van 95%

Alle overheidspapier op korte termijn, maar op meer dan 120 dagen en waarop de Nationale Bank van België voorschotten verleent tot maximum 95%.

7. Prolongaties en voorschotten op effecten

Prolongaties staan meestal in verband met beursverrichtingen op termijn. Het betreft contante verkoop van effecten aan de bank, waar tegenover staat een gelijktijdige verkoop van dezelfde effecten op termijn door haar aan de geprolongeerde. De Bank schiet hierbij de nodige kapitalen voor; het betreft derhalve een plaatsing op korte termijn gedekt door effecten.

Voorschotten op effecten zijn deze volledig gewaarborgd door effecten en bestaande uit hoofde van het pand, hetzij aan wisselagenten of gelijkgestelde makelaars of niet commerciële leningen volledig door effecten gedekt en aan particulieren toegestaan uit hoofde van het verleende pand.

8. Debiteuren wegens verstrekte acceptaties

Het is de tegenwaarde van de rubriek « Geaccepteerde wissels » in het passief. De cliënt waarvan de wissel werd geaccepteerd moet op de vervaldag de nodige fondsen storten. Het betreft hier dus een tegoed op korte termijn.

9. Diverse debiteuren

Komen hieronder voor :

a) Financiële vennootschappen

Hieronder zijn opgenomen alle schuldvorderingen, onder welke vorm ook, op financiële vennootschappen. Dit zijn maatschappijen waarvan de activiteit hoofdzakelijk bestaat in het uitgeven, het beheren van effecten of participaties in handelsvennootschappen, het handeldrijven in dergelijke effecten of participaties.

b) Beheerders en Directeurs

Alle schuldvorderingen, onder welke vorm ook, aan bestuurders, beheerders of directeurs van de bank toegestaan, krachtens art. 17 van het koninklijk besluit nr 185.

c) Debiteuren wegens hypotheek

Vorschotten, die geen handelskarakter hebben, toegestaan met het oog op het verleende pand dat uitsluitend een hypothecaire inschrijving moet zijn.

d) Debiteuren wegens promessen

Omvat de promessen onderschreven door schuldenaars, en gediscoteerd door de bank ten einde vroeger bestaande schuldvorderingen om te zetten.

e) Andere debiteuren

Deze onder-rubriek mag geen activa bevatten die onder een of andere der voorafgaande rubrieken van het actief moeten opgenomen worden. Ze bevat over het algemeen alle voorschotten met handelskarakter en gedekt door een gemengde waarborg.

10. Effecten**a) Belegde wettelijke reserve**

Bevat de waarden voorzien in art. 13 van het koninklijk besluit nr 185, nl. fondsen uitgegeven door de Staat, de Kolonie, de provincies of de gemeenten en deze uitgegeven onder hun waarborg. Ze dienen tot belegging van de wettelijke reserve en mogen worden vermeld tegen de aankooprij in zover deze niet hoger is dan het terugbetalingsbedrag.

b) Belgische overheidsfondsen

Leningen uitgegeven door de Staat en de Kolonie en obligaties en aandelen door de openbare besturen gewaarborgd, alsook andere overheidsfondsen niet gewaarborgd door de Staat, nl. gemeentekrediet, provincies en gemeenten.

c) *Buitenlandse overheidsfondsen*

Effecten uitgegeven door buitenlandse staten en openbare besturen.

d) *Bankaandelen*

Aandelen welke de banken krachtens art. 14, lid 1 van het Koninklijk Besluit nr 185 mogen bezitten.

e) *Andere fondsen*

Waaronder zijn opgenomen :

1. uit te geven fondsen :

Belgische en buitenlandse aandelen of obligatiën van handelsvennootschappen, andere dan banken, waarvan de bank de openbare uitgifte verzekert, evenals aandelen in verenigingen bij wijze van deelneming, opgericht met het oog op dergelijke openbare uitgifte. De bank mag zulke effecten slechts bezitten gedurende een maximumtermijn van zes maand, ingaande met de dag waarop zij op de effecten heeft ingeschreven.

2. te verkopen effecten :

Aandelen of obligaties van handelsvennootschappen, andere dan banken, waarvan de bank eigenaar werd om zich voor hun dubieuze of onbetaald gebleven schuldvorderingen te dekken. Deze waarden moeten binnen een termijn van twee jaar worden vervreemd.

3. aandelen van kredietinstellingen bij bijzondere wet opgericht :

Aandelen of obligaties van handelsvennootschappen wanneer zij de waarborg van de Staat, van de Kolonie, van de provincies of van de gemeenten genieten, en aandelen in het kapitaal van de bij een bijzondere wet in het leven geroepen kredietinstellingen.

11. *Diversen*

Ze mogen geen activa omvatten die dienen begrepen in een andere rubriek van het actief. Men vindt onder deze rubriek de borggelden gestort voor eigen rekening en de regularisatierekeningen.

12. *Niet gestort kapitaal*

Art. 8 van het koninklijk besluit nr 185 bepaalt dat het kapitaal van de banken opgericht onder vorm van naamloze vennootschap, van commanditaire vennootschap op aandelen of van personevennootschap met beperkte aansprakelijkheid moet volstort zijn. Van deze regel werd voor de banken, welke reeds bestonden bij het in werking treden van het besluit, een afwijking voorzien. De banken ontstaan uit de splitsing van vroeger bestaande gemengde banken, dienden evenwel hun kapitaal volstort te hebben op 31-12-1936. Wat de andere betreft, heeft de Bankcommissie steeds geijverd voor het volstorten van het kapitaal, wat het lage cijfer verklaart, opgenomen onder deze rubriek.

13. *Vastgelegde middelen*

Hieronder zijn opgenomen :

a) de oprichtings- en eerste inrichtingskosten, alsook andere gelijkaardige kosten, nl. kosten van verlenging, van wijzigingen van statuten, van samensmeltingen;

b) gebouwen, nl. deze bestemd voor de uitbating van het bedrijf of andere in gebruik of te verkopen;

c) participaties in dochtermaatschappijen voor immobiliën; en

d) vorderingen op dochtermaatschappijen voor immobiliën :

Maatschappijen opgericht om de gebouwen der bank te beheren. De bank is dus geen eigenares van de gebouwen maar ze bezit de grote meerderheid der aandelen van de behorende maatschappij;

e) materieel en mobiliair.

*Passiva*1. *Bevoorrechte of gewaarborgde schuldeisers*

Deze rubriek heeft voorrang op alle rubrieken van het passief.

Onder de bevoorrechte schuldeisers vindt men de te betalen belastingen en taksen en de bijdragen ingevolge de sociale wetten.

De gewaarborgde schuldeisers omvatten enkel de bedragen door de bank verschuldigd en gewaarborgd hetzij

door eigen activa, hetzij door activa toebehorende aan derden. Indien de verbintenissen van de bank slechts gedeeltelijk gewaarborgd zijn, staan ze onder deze rubriek vermeld ten bedrage van de waarde van de gegeven waarborg. Worden slechts als zakelijke waarborgen aangenomen : effecten, hypotheken en goederen of nog de documenten die ze vertegenwoordigen.

2. *Daggeld*3. *Bankiers*4. *Moedermaatschappij, filialen en dochtermaatschappijen*

Zie dezelfde rubrieken in het actief. Hier betreft het de schulden van de bank tegenover andere banken.

5. *Geaccepteerde wissels*

De tegenwaarde van deze rubriek vindt men in het actief onder « Debiteuren wegens verstrekte acceptaties ». Het gaat hier om wissels getrokken op hun bank door handelaars, op basis van een bestaand acceptatiekrediet. De bank leent geen geld, maar verstrekt haar handtekening waardoor een mogelijkheid tot discontering wordt geschapen. De geaccepteerde wissels worden in het passief van de balans opgenomen daar het gaat om een werkelijke verbintenis van de bank op korte termijn.

6. *Andere te betalen waarden op korte termijn*

Deze rubriek kan vergeleken worden met deze van het actief « Andere te innen waarden op korte termijn ». Men vindt hieronder al wat op korte termijn te betalen is en niet kan beschouwd worden als deposito's, omdat geen rekening op naam van de crediteur bestaat.

7. *Crediteuren wegens wissels ter inkasso*

De bank handelt, in geval van wissels die haar voor inkassering worden afgegeven, in opdracht van derden. Deze rubriek zou derhalve kunnen opgenomen worden in de orderrekeningen; deze methode wordt door bepaalde banken gevolgd.

8. *Deposito's en crediteuren*

Hieronder zijn opgenomen de werkelijke werkmiddelen van de bank, ingeschreven op rekeningen geopend op aanvraag van de klant. Deze rubriek omvat : a) de dadelijk opvraagbare deposito's en deze opvraagbaar op hoogstens 30 dagen, de deposito's op bankboekjes en de voorschotten op hoogstens 30 dagen van de financiële vennootschappen;

b) de deposito's op meer dan 30 dagen en de tegoeden van de financiële vennootschappen.

9. *Nog te storten bedragen op fondsen en participaties*

Fondsen en participaties moeten in het actief opgenomen worden voor hun totale waarde. Voor niet volledig volstorte effecten, komt het nog verschuldigde onder deze rubriek.

10. *Diversen*

Zijn, evenals in het actief, regularisatierekeningen.

11. *Reservefondsen*

Dit zijn sommen gereserveerd tot het dekken van bepaalde risico's, waarvan men de omvang nog niet kent.

14. *OVERDRACHTEN VAN ONROERENDE GOEDEREN*

Statistiek opgemaakt met de medewerking van de Administratie der Registratie en Domeinen. Deze laatste verstrekt aan het Nationaal Instituut voor de Statistiek lijsten van de verkopen uit de hand en van de inbrengen in vennootschappen en steekkaarten met de openbare verkopen, geregistreerd in de loop van iedere maand.

Voor de indeling naar de aard der goederen werden enkele algemene categorieën vastgesteld, waarin de zeer verscheiden uitdrukkingen, die in de verkoopakten voorkomen, konden worden ondergebracht.

Gebouwen en Appartementen

Woonhuizen

Deze in 1950 als een geheel opgevatte categorie, wordt vanaf 1951 ingedeeld in enkele rubrieken die meestal geen nadere uitleg vergen, nl. : 1) arbeiders- en bediendenwoningen; 2) renteniers- en burgerswoningen; 3) herenhuizen- en woningen; 4) villa's en 5) landbouwerswoningen: woningen die ingericht zijn met het oog op het uitoefenen van een landbouwbedrijf en die met hof en afhankelijkheden verkocht worden, maar zonder de landerijen.

Appartementen

Als appartement wordt opgevat het gedeelte van een huis dat als woning kan dienen. Ook appartementen in gebouwen, welke nog in opbouw zijn, worden opgenomen.

Opbrengsthuizen en flatgebouwen

Deze waarvan de appartementen verhuurd worden.

Gebouwen met handelskarakter

Gebouwen die kunnen aangewend worden voor een of andere handelsbedrijvigheid, inzonderheid kleinhandelszaken, drankgelegenheden (beide voorgaande categorieën worden, sedert 1951, afzonderlijk vermeld), opslagplaatsen, groothandelshuizen, hotels, spijshuizen, verbruiksgelegenheden, bioscopen, feestzalen, tentoonstellingszalen, speelzalen, gebouwen bestemd voor bureau's.

Gebouwen met industrieel karakter

Gebouwen die kunnen aangewend worden met het oog op een industriële bedrijvigheid, als fabrieken, werkhuizen, huizen met werkplaats, garages.

Andere gebouwen

Worden hieronder opgenomen de gebouwen die niet in een der voorgaande groepen kunnen ondergebracht worden, o. a. kastelen, hospitalen, gestichten, kloosters, scholen, banken.

Geteisterde gebouwen

Gebouwen die in puin liggen of zwaar beschadigd zijn en samen met de grond verkocht worden.

Eigendommen en Gronden

Land- en tuinbouweigendommen

Indien gebouwen en landerijen samen worden verkocht en het blijkt dat ze dienen voor land- en tuinbouwexploitatie, fruitteelt, vee fokkerij. Eventueel zijn het gereedschap en de dieren in het verkochte eigendom begrepen.

Diverse eigendommen

Indien gronden en gebouwen in blok verkocht worden en voor zover het geheel niet als land- of tuinbouweigendom kan aangezien worden.

Teelgronden

Alle gronden die worden gebruikt voor land- en tuinbouw.

Bouwgronden

Grond bestemd voor het optrekken van gebouwen en als dusdanig verkocht.

Bossen

Gronden waarop bomen, schaarbos, struikgewas en dergelijke voorkomen.

Niet beteembare, woeste of braakgronden

Dit zijn o. a. duinen, heidegronden, venen, moerassen, rotsen, vijvers, groeven, speelpleinen, wegen, dus gronden die op het ogenblik van de verkoop onbruikbaar waren, hetzij voor land- of tuinbouw, hetzij voor het oprichten van gebouwen.

Gemengde gronden

Dit zijn de loten waarin allerhande gronden voorkomen, maar geen bebouwde gronden.

* *

In de statistiek vermelde eenheden :

Loten

Telkens een verkoopprijs opgegeven is wordt het gedeelte der goederen, waarop die prijs betrekking heeft, beschouwd als een afzonderlijke verkoop (lot). Indien in een verkoopakte meer dan één verkoopprijs vermeld staat, zal men derhalve evenveel loten hebben als verkoopprijzen.

Gebouwen en huizen

Het gebeurt dat, voor een verkoop van meerdere gebouwen of huizen in blok, de verkoopakte slechts één verkoopprijs vermeldt. In dit geval moet het geheel natuurlijk beschouwd worden als één verkoop (lot), maar wel zal men tevens in de statistiek het aantal verkochte huizen of gebouwen vermelden.

Percelen

Evenals dit voor de gebouwen het geval is, kunnen verschillende stukken grond in blok verkocht worden. Het aantal van deze stukken, waarvoor in de akte, de oppervlakte afzonderlijk wordt vermeld, maakt het aantal in de statistiek opgenomen percelen uit.

Bij de verkopen van gebouwen en gronden, die met uitzondering van de gevallen welke kunnen ondergebracht worden in de land- en tuinbouweigendommen of in de diverse eigendommen, in de statistiek betreffende de verkoop van gebouwen worden opgenomen, zal men eveneens, naast het aantal gebouwen, het aantal percelen grond opgeven, waarvan de oppervlakte afzonderlijk werd vermeld maar niet de verkoopprijs; het gebouw zelf en de grond waarop het staat worden niet als perceel aangerekend.

* *

De verkopen met bijzondere voorwaarden, nl. verkopen van onvolledige eigendom, bv. gehele of gedeeltelijke naakte eigendom, goederen geheel of gedeeltelijk in vruchtgebruik; ruilingen; verdelingen; verkoop van onverdeelde delen; verkoop van gebouwen zonder de grond, worden niet in de in het Jaarboek gepubliceerde tabellen opgenomen. Evenmin worden hierin de goederen opgenomen die openbaar werden te koop geboden, maar achteraf ingehouden. Deze gegevens verschijnen in afzonderlijke tabellen der jaarlijkse statistiek gepubliceerd in het *Statistisch Bulletin*.

VII. PRIJZEN-, ARBEIDS- EN SOCIALE STATISTIEKEN

Indexcijfer der groothandelsprijzen

De groothandelsprijzen van 135 producten, welke 272 handelskwaliteiten vertegenwoordigen en in 12 groepen zijn ingedeeld, worden ingezameld bij de meest bekende nijveraars en handelaars van het land. De opnamen hebben betrekking op de tweede helft der maand.

De verschillende hieronder aangegeven berekeningsformules worden toegepast om de indexcijfers uit te werken :

— index van iedere handelskwaliteit :

$$a = \frac{P_1}{P_0} \times 100$$

P_1 zijnde de prijs tijdens de waarnemingsperiode;

P_0 zijnde de basisprijs. Laatstgenoemde is deze der jaren 1936, 1937 en 1938 of, voor de « Chain System »-indices, deze van de maand welke de waarnemingsmaand voorafgaat.

— index per product :

$$i = \sqrt[k]{a_1 \times a_2 \times \dots \times a_k}$$

k zijnde het aantal handelsoorten of -kwaliteiten van het beschouwde product;

— groepsindices en algemene gemiddelde index :

$$I = \sqrt[n]{i_1 \times i_2 \times \dots \times i_n}$$

n zijnde, naargelang het geval, gelijk aan het aantal producten der beschouwde groep (groepsindex) of aan 135 (algemene index).

Er dient opgemerkt dat een bepaalde weging onrechtstreeks wordt uitgevoerd door het aantal voor iedere groep gekozen artikelen. Om de belangrijkheid der verschillende groepen te ramen, baseert men zich op de bestaande statistieken (economische en sociale telling van 1937, statistieken van de buitenlandse handel, gedeeltelijke statistieken der productie) en op de adviezen van technici en specialisten.

Indexcijfer der kleinhandelsprijzen

Tussen de 10^e en de 20^e van iedere maand worden in 62 localiteiten van het land de kleinhandelsprijzen van 56 producten (34 voedingsproducten en 22 niet voedingsproducten) opgenomen. Meer dan 3,500 winkels worden bezocht en zodoende ongeveer 25,000 prijsnoteringen verzameld.

De indexcijfers worden als volgt berekend :
 - de gemiddelde prijs van een artikel voor een bepaalde localiteit is het rekenkundig gemiddelde der prijsnoteringen van dit artikel in de bezochte winkels der localiteit;
 - de index van ieder product in elke localiteit wordt bekomen door de formule

$$i = \frac{p_1}{p_0} \times 100$$

p_1 zijnde de gemiddelde prijs van het artikel voor de localiteit;

p_0 zijnde de overeenstemmende gemiddelde prijs voor de jaren 1936, 1937 en 1938;

- het rekenkundig gemiddelde van de 56 indices der localiteit verstrekt de globale index voor deze localiteit;

- iedere, aldus bekomen plaatselijke index wordt voorzien van een wegingscoëfficiënt, vastgesteld volgens de grootte der bevolking van de streek welke de bezochte localiteit vertegenwoordigt : deze berekening geeft de provinciale index;

- de algemene index van het Rijk ten slotte wordt als volgt bekomen : iedere provinciale index wordt voorzien van een wegingscoëfficiënt, vastgesteld volgens de grootte der bevolking van de provincie.

Men gaat eveneens over tot de berekening van een index per product voor het Rijk : men berekent vooreerst het rekenkundig gemiddelde van de gemiddelde prijzen der 62 localiteiten; men deelt dit gemiddelde door de gemiddelde prijs van het Rijk voor de basisperiode en men vermenigvuldigt de zodoende bekomen coëfficiënt met 100.

Telling op 31 December 1947 van de lonen en bezoldigingen in handel en nijverheid

Uurloon

Het uurloon is het resultaat van de deling van het bruto-loon, hetwelk tijdens de laatste loonperiode van 1947 aan de arbeider werd uitbetaald naar verhouding van zijn productie of zijn rendement, door het aantal uren waarop dit loon betrekking heeft.

In dit bruto-loon zijn eventueel de uitgekeerde lonen voor overuren alsmede de geregeld toegekende premieën begrepen.

Er wordt rekening gehouden met de voordelen in natura; de afhoudingen voor belastingen en voor de maatschappelijke zekerheid zijn in het bruto-loon begrepen.

In het aantal gewerkte uren per arbeider zijn eventueel de overuren begrepen, welke alsdan worden vermenigvuldigd met dezelfde coëfficiënt als degene gebruikt om het met deze uren overeenstemmend loon te berekenen.

Maandelijkse bezoldiging

De maandelijkse bezoldiging is het resultaat van de deling van de totale bruto-bezoldiging, welke de bediende heeft ontvangen tijdens de ganse duur van het jaar 1947, door het aantal maanden waarop deze bezoldiging betrekking heeft.

In de bruto-bezoldiging zijn opgenomen de geregeld toegekende premieën en gratificaties, de extra-vergoedingen, het supplement als dertiende of veertiende maand, enz.

Er wordt rekening gehouden met de voordelen in natura;

de afhoudingen voor belastingen en voor de maatschappelijke zekerheid zijn in de bruto-bezoldiging begrepen.

Arbeiders onderworpen aan de Maatschappelijke Zekerheid (Dienstjaar 1951)

De aan de Rijksdienst voor Maatschappelijke Zekerheid onderworpen arbeiders zijn diegenen die door een dienstcontract gebonden zijn, de tijdelijke arbeiders der Staats-, Provincie- en Gemeentebesturen en de beambten der parastatale instellingen, dit in zoverre zij bijgedragen hebben in het raam van de besluitwet van 28 December 1944, met uitzondering :

1) van het vast Rijks-, Provincie- en gemeentepersoneel en het personeel van de Nationale Maatschappij der Belgische Spoorwegen;

2) van sommige categorieën arbeiders die buiten toepassing vallen van de maatschappelijke zekerheid :

a) de dienstboden en het dienstpersoneel;

b) de arbeiders die tot de ondernemingen behoren waar alleen gezinsleden tewerkgesteld zijn onder het gezag van de vader of de moeder, ofwel van de voogd;

c) de leerjongens gebonden door een leercontract afgesloten door tussenkomst van een secretariaat van het leerlingwezen;

d) de zelfstandige arbeiders.

Werkgevers

Diegenen die werkelijk, in de loop van het laatste kwartaal der beschouwde periode, aan de Maatschappelijke Zekerheid onderworpen arbeiders hebben tewerkgesteld.

Bedienden- en arbeiderseffectief

Het is het aantal aan de Rijksdienst voor Maatschappelijke Zekerheid onderworpen personen zoals hiervoren bepaald en die aan het werk waren op de laatste dag van het kwartaal. In dit aantal zijn eveneens begrepen de aangeslotenen wier arbeids- of dienst contract om reden van ziekte, ongeval of rust na bevalling is verbroken, alsmede de aangeslotenen die op de beschouwde dag niet aan het werk waren om reden van verlof, gedeeltelijke werkloosheid of al dan niet gerechtvaardigde afwezigheid.

Zijn dus hierin begrepen de volledig werkloze noch de invalide, oppensioengestelde en verminkte arbeiders (in zover deze laatsten nochtans inderdaad het werk hebben opgegeven).

Aangeslotenen in zake kindertoelagen aan niet-loontrekkenden

De werkgevers (natuurlijke personen); de onafhankelijke arbeiders (zij die een beroep voor eigen rekening uitoefenen) indien zij niemand te werk stellen krachtens een dienstcontract; de personen die met onafhankelijke arbeidskrachten zijn gelijkgesteld, inzonderheid : de beheerders en commissarissen van naamloze vennootschappen, de actieve vennoten in personenvennootschappen, de leden van de geestelijkheid, enz.; de helpers, te weten de personen die een werkgever of een zelfstandig arbeider in de uitoefening van zijn beroep bijstaan of vervangen zonder tegenover hem door een dienstcontract gebonden te zijn; ten slotte degene die opgehouden hebben werkgever of zelfstandig arbeider te zijn.

Gezinsvergoedingen aan loontrekkenden

(wet van 4 Augustus 1930)

Aangesloten ondernemingen : het geldt de personen, die hetzij bij het uitbaten van een nijverheids-, een handels-, een landbouw- of enig andere onderneming, hetzij bij de uitoefening van een beroep, hetzij in ieder andere hoedanigheid, gewoonlijk een of verscheidene personen, zonder onderscheid van geslacht of leeftijd, krachtens een dienstcontract te werk stellen.

Tewerkgestelde arbeiders : het geldt de personen tewerkgesteld in de aangesloten ondernemingen. Komen niet in de statistiek voor : het Staats-, Provincie- en gemeentepersoneel, de Rechterlijke Macht, de leden van het Rekenhof en van de Raad van State, de beroepsmilitairen, de militaire arbeiders, enz.

Begunstigde gezinnen : de statistische eenheid is het gezin aan hetwelk de vergoedingen worden toegewezen

Begunstigde kinderen : de statistische eenheid is het kind dat de vergoedingen geniet. Deze worden toegekend volgens de bij de wet vastgestelde voorwaarden aan de wettige of aan de natuurlijke kinderen, de kleinkinderen, de opgenomen kinderen, de broeders en de zusters. De leeftijdsgrens van de kinderen is gewoonlijk 14 jaar, behalve wanneer zij hun studies voortzetten (21 jaar), wanneer zij een erkend leercontract hebben afgesloten (21 jaar), wanneer het een kind betreft dat fysisch of geestelijk onbekwaam is tot het uitoefenen van een beroep (onbepaald).

Arbeidsongevallen

De statistische eenheid is het slachtoffer en niet het ongeval dat op collectieve wijze letsel kan veroorzaken aan verscheidene slachtoffers.

Anderzijds is de statistiek geen opgave van de gekwetste enkelingen, vermits één zelfde persoon in de loop van een dienstjaar het slachtoffer van verscheidene ongevallen kan geworden zijn.

Arbeiderseenheden en bediendeneenheden

(Statistiek van de arbeidsongevallen)

Men bekomt deze getallen met het aantal effectieve werkdagen, vermeerderd met de dagfracties door het personeel boven de normale werkdag gepresteerd, te delen door het cijfer 300.

Aan de verzekering tegen werkloosheid onderworpen personen

Het aantal bij de Maatschappelijke Zekerheid aangesloten, vermeerderd met het aantal volledig werklozen op dezelfde datum, plus het effectief van de grensarbeiders met inbegrip van een raming van het aantal landbouwseizoenarbeiders.

Volledige werklozen

De personen wier arbeids- of dienstcontract verbroken is.

Gedeeltelijke werklozen

De personen die beurtelings arbeiden of werkloos zijn. Bv. een onderneming waar bij tussenpozen gewerkt wordt (2 of 3 dagen per week) of bij afwisseling (één week op twee per ploeg). De werkloze havenarbeiders worden eveneens in deze rubriek opgenomen.

Toevallige werklozen

De personen die wegens een geval van heikracht werkloos zijn : vorst, sneeuw, overstroming, machinebreuk, stroomgebrek, enz.

Gecontroleerde werklozen

De statistische eenheid is de werkloze die tot het genieten van werklozensteun is toegelaten, nl. de loontrekkende, tot werken bekwaam, die normaal werkt onder arbeids- of dienstcontract doch zonder werk is ten gevolge van omstandigheden buiten zijn wil om.

Daggemiddelde van het aantal gecontroleerde werklozen

Is gelijk aan het totaal aantal werklozen die iedere werkdag van één maand gecontroleerd worden, gedeeld door het aantal werkdagen van die maand.

Werkloosheidspercentage per bedrijvigheidstak

Uit het feit dat de werklozen geëvalueerd zijn per beroep en niet per industrie vloeit voort dat de werkloze arbeiders van een beroepsgroep vergeleken worden met het aantal arbeiders van een nijverheidsgroep.

Beurtcoëfficiënt

Wordt bekomen door deling van het aantal verschillende werklozen gecontroleerd in de loop van één maand door het daggemiddelde van de werklozen gecontroleerd gedurende dezelfde maand.

Maandwerkloosheid

Ze begint op de eerste Zondag van de maand en eindigt op de Zaterdag die de eerste Zondag van de volgende maand voorafgaat.

Ontvangen plaatsaanbieding

Betekent de plaats te begeben voor een arbeider.

Verwezenlijkte plaatsing

Het is de plaatsaanbieding waaraan voldaan is.

Seizoenarbeiders

Het is de Belgische arbeider die met een Frans werkgever een arbeidscontract heeft aangegaan om in een bepaald departement één of meer campagnes te doen.

Grensarbeiders

Dienen als grensarbeiders beschouwd, de Belgische onderhorigen die, terwijl ze hun verblijf in de Belgische grensstreek, waar ze in principe iedere dag terugkeren, behouden, gaan werken in een nijverheids-, handels- of landbouwinrichting gelegen in de Franse (of Nederlandse) grensstreek.

Erkende beroepsverenigingen

Om erkend te worden moet een beroepsvereniging de burgerlijke rechtspersoonlijkheid bezitten, over statuten beschikken en deze laten juridisch bekrachtigen door de Raad van State. De beroepsvereniging wordt geregistreerd in de statistiek indien de geldigerkenning werd toegestaan.

Arbeidsvergunningen afgeleverd aan vreemde arbeiders

Krachtens het koninklijk besluit dd. 31 Maart 1936 mag geen enkel werkgever een vreemdeling in de hoedanigheid van hand- of geestesarbeider tewerkstellen zonder daartoe vooraf toelating verkregen te hebben. Deze toelating wordt vastgesteld door de aflevering van een « arbeidsvergunning » die slechts geldig is voor de beroeps categorie die er op aangeduid is.

Elke verandering van werkgever moet op voorhand door het departement van Arbeid gemachtigd zijn en geeft aanleiding tot de aflevering van een nieuwe vergunning. Elke wijziging in de aard van bediening, van beroeps categorie of van de plaats van tewerkstelling vergt eveneens de toelating van bedoeld departement, op aanvraag ingediend volgens de in voege zijnde procedure tot aanvraag van vergunning.

Er bestaan drie soorten van vergunningen : de vergunning A met onbeperkte duur; de vergunning B met beperkte duur, in principe één jaar; de vergunning C, vergunning ten persoonlijke titel, met beperkte of onbeperkte duur.

De statistiek van de arbeidsvergunningen is dus geen statistiek van de vreemde arbeiders, inderdaad :

a) éénzelfde vreemdeling heeft tijdens bedoelde periode verschillende vergunningen kunnen ontvangen;

b) alle vreemdelingen die vóór 1 Januari houder waren van een arbeidsvergunning en die niet verplicht waren een nieuwe aanvraag om toelating te laten indien zij niet in de statistiek opgenomen.

Er weze opgemerkt dat de arbeidsvergunningen aan artisten afgeleverd niet voorkomen in de statistiek van het jaar 1951; deze vergunningen waren begrepen in de cijfers van 1950. Hun aantal bedroeg 6,255 in 1951.

Loonindices (ijzernijverheid)

Het normaal uurloon, het gemiddeld uurinkomen en de werkelijke kostprijs van het loon worden driemaandelijks door middel van enquête ingezameld bij tien instellingen van de ijzernijverheid. Deze drie loonbegrippen worden als volgt gedefinieerd :

a) *Normaal uurloon* : dit is het basisloon vermeerderd met alle werkelijk verdiende normale premien (met inbegrip van de vergoeding voor arbeid in verhitte atmosfeer), met uitzondering der lonen voor overuren en Zondagarbeid, alsmede de uitzonderlijke premien.

De in beschouwing genomen lonen zijn deze der bepaalde beroepen en niet deze der arbeiders individueel genomen. Worden er in opgenomen, alle normale en regelmatige premien, met inbegrip van de vergoeding voor arbeid in verhitte atmosfeer en de stiptheidspremie. De fictieve uren, toegestaan als premie, moeten in aanmerking genomen worden, evenals de premien uitgedrukt in franken en centiemen. Daarentegen worden de toelagen met individueel of uitzonderlijk karakter (bijkomende lonen voor uren op Zon- en feestdagen of overuren boven de acht uren op werkdagen), de voordelen in natura en de afhoudingen van welke aard ook, niet medegerekend.

De nijverheidsinstellingen moeten het normaal gemiddeld uurloon aangeven van het gehele kwartaal.

Enkel de volwassen arbeiders, 't is te zeggen deze van 21 jaar en meer, komen in aanmerking.

b) *Het gemiddeld uurinkomen* van de arbeider is gelijk aan het zakloon (of de werkelijk door de arbeider opgestreken som) en de vereengekomene voordelen in natura, gedeeld door het aantal werkelijk gepresteerde uren.

c) *De werkelijke kostprijs van het uurloon* wordt verkregen door het brutoloon (belastingen en arbeidersbijdrage aan R. M. Z. niet afgehouden), vermeerderd met de overeengekomene voordelen in natura, de sociale lasten allerhande, door de werkgever gedragen en de uitzonderlijke voordelen, met uitzondering van het jaarlijks verlofgeld, te delen door het aantal werkelijk gepresteerde uren.

De nijverheidsinstellingen moeten het gemiddeld uurinkomen van de arbeider en de kostprijs van het loon opgeven van :

1° het geheel kalenderkwartaal;

2° het geheel van de door de inrichting tewerkgestelde arbeiders zonder onderscheid van kwalificatie.

De indices worden volgenderwijze berekend :

a) *Normaal uurloon* : Elke instelling geeft de lonen op van tien type-beroepen in iedere categorie van kwalificatie.

Het indexcijfer wordt per beroep berekend. Het enkelvoudig rekenkundig gemiddelde der aldus verkregen indices geeft het indexcijfer van de categorie voor de inrichting.

Drie indices, te weten : één voor de geschoolde arbeiders, één voor de gespecialiseerde handlangers en één voor de handlangers worden aldus voor iedere inrichting opgemaakt.

VIII. ONDERWIJS

N. B. De volgende bepalingen werden in November 1952 vastgesteld. Op dit ogenblik zelf bestudeert een subcommissie de normalisatie van de schoolterminologie, in het kader van de Studiecommissie voor de verlenging van de leerplicht.

Bevolking van verplichte schoolgaande leeftijd

Bevolking waarvan de leeftijd schommelt tussen de uiterste leeftijden van de verplichte opvoeding met volledig lesrooster, zoals vastgesteld door de Wet.

De leerplicht werd in België ingevoerd door de wet van 19 Mei 1914, waarbij de uiterste leeftijden worden vastgesteld op 6 en 14 jaar (uitgezonderd voor de kinderen wier ouders geen vaste verblijfplaats hebben — schippers, foorkramers, enz. — en waarvoor de uiterste leeftijden 10 en 14 jaar zijn).

Thans (1952) bestudeert een commissie de modaliteiten van de verlenging van de schoolplicht tot 15 jaar.

School

Groep van leerlingen of studenten georganiseerd in een schooleenheid, geleid door één of meerdere onderwijzers, meesters of leraars onder het onmiddellijk gezag van een schoolhoofd (N. B. In de grote instellingen van het Technisch onderwijs kunnen meerdere scholen gegroepeerd zijn onder de leiding van een Inrichtingshoofd).

Klas

Groep van leerlingen of studenten, gewoonlijk te zamen onderwezen door een onderwijzer, meester of leraar, die naargelang de cursussen kan veranderen of niet.

Graad

Eenheid van voortgang in de leerprogramma's, normaal gelijkgesteld met 2 jaar in de lagere cyclus en met 3 jaar in de middelbare cyclus.

Gebeurlijke hergroepering van studiejaren in een cyclus.

Cyclus

Meerdere studiejaren, die een geheel vormen en recht geven op een speciaal diploma.

Voorbeelden :

de lagere cyclus (6-12 jaar);

de cyclus « Oude Humanoria ».

Student en leerling

Persoon ingeschreven om leergangen te volgen met volledige of gedeeltelijke lesrooster bij hetzij welke cyclus.

Onderwijzer of Meester

Bij het Fröbel- en lager onderwijs, persoon rechtstreeks gelast om een leerlingengroep te onderrichten.

Speciale meesters

Personen gelast om speciale cursussen te geven zoals : tekenen, muziek, turnen, naad, enz. in het lager onderwijs. (Het betreft een onderwijs met gedeeltelijke lesrooster.)

Leraar

Van het middelbaar onderwijs af, persoon rechtstreeks gelast een leerlingengroep te onderwijzen.

Een leraar is meer in het algemeen een specialist geagereerde van het middelbaar onderwijs van de lagere of hogere graad of van het hoger onderwijs.

Verscheidene onderwijstypen

Men onderscheidt gewoonlijk :

het bewaarschoolonderwijs (minder dan 6 jaar) :

Bewaarscholen.

Het lager onderwijs (6-12 jaar) :

van de lagere graad;

van de middelbare graad;

van de hogere graad.

(Het lager onderwijs wordt soms verlengd door een 4de graad — 12-14 jaar — maar deze toestand zal waarschijnlijk gewijzigd worden door de verlenging tot 15 jaar van de leerplicht.)

Het middelbaar onderwijs (12-18 jaar) :

algemeen } lagere graad.

technisch }

normaal } hogere graad.

kunst }

Het universitair en hoger onderwijs (meer dan 18 jaar).

Het hoger onderwijs omvat de afdelingen :

hogere technische;

hogere kunst;

normaal middelbare;

normaal technische;

grote seminariën.

N. B. De aangeduide leeftijden stemmen overeen met de normale leeftijden (begin en einde van de studiën in het beschouwd onderwijs).

Aangenomen school

Private school die de voorwaarden, welke door de wetgever voorzien zijn, vervult en door de gemeente aangenomen is om als gemeenteschool dienst te doen (Fröbel- en lager onderwijs).

Aanneembare school

(Ook nog genoemd : gesubsidieerde private) : school die niettegenstaande dat ze onafhankelijk blijft van de gemeenteverheid, van de Staat subsidies ontvangt door zich aan zijn controle te onderwerpen (Bewaarschool- en lager onderwijs).

Erkende school

School die het recht heeft officieel erkende diploma's geldig af te leveren.

Geagereerde school

School : a) erkende; b) die subsidies van de Staat ontvangt (geldig voor het Technisch onderwijs).

Gesubsidieerde school

School : a) erkende; b) die subsidies van de Staat ontvangt (geldig voor het Fröbel-, lager, middelbaar, normaal onderwijs).

Onderwijs van de openbare machten

Het betreft hoofdzakelijk de scholen die door de openbare machten ingericht zijn : gemeenten, provincies, Staat.

Bijzonder onderwijs

Het omvat de scholen met algemeen of technisch onderwijs, bestemd voor de lichamelijke of geestelijke verzwakten, moeilijke kinderen, achterlijken.

Naschoolse opvoeding

Elke vorm van onderwijs met gedeeltelijke lesrooster bestemd voor degenen die het, in één of meerdere onderwijscyclussen verkregen onderricht willen onderhouden of uitbreiden, of voor degenen die een bepaald onderwijs in 't geheel niet gevolgd hebben noch met vrucht bezocht hebben (cursussen voor volwassenen, vervolmakingslessen, enz.).

IX. JUSTITIE

Grondprincipes voor het opmaken van de gerechtelijke statistieken

Twee verschillende methodes worden aangewend voor het opmaken van de gerechtelijke statistieken :

1. Methode van de statistische staten

Eenmaal per jaar worden door de Parketten en de griffies de gedrukte formulieren, door hun zorgen ingevuld en die verslag uitbrengen over de gang van hun werkzaamheden, aan de Minister van Justitie overgemaakt. Deze staten worden naar het Nationaal Instituut voor de Statistiek gestuurd waar zij nagezien worden en waar de cijfers in depouilleringsboekjes worden overgeschreven. Dit stelsel wordt bijna voor alle gerechtelijke statistieken aangewend.

2. Methode van het individueel bescheid

Dit is echter niet het geval voor twee der voornaamste statistieken : de criminele statistiek en deze der correctionele veroordelingen. Voor deze beide statistieken wordt als basisdocument genomen het individueel veroordelingsbulletin dat, binnen de drie dagen nadat de veroordeling definitief is geworden, door de griffie aan het strafregister overgemaakt wordt. Aan de hand van dit bulletin maakt het Ministerie van Justitie gecodificeerde steekkaarten op welke aan het Nationaal Instituut voor de Statistiek worden overgemaakt, dat, dank zij dit document, overgaat tot alle mecanografische werkzaamheden en alle wenselijke rangschikkingen.

De Belgische criminele statistiek

De Belgische criminele statistiek is een statistiek der *veroordeelden* en tevens een statistiek der *misdriven*. Zij strekt er toe een beeld te geven van het peil en van de kenmerken der misdadigheid in het land. Te dien einde

worden niet enkel de misdaden opgenomen, maar alle feiten die door de wet bestraft worden, waarbij bij de dader ervan de wil tot uiting komt kwaad te doen en de maatschappelijke orde te storen. Alle dusdanige feiten, en uitsluitelijk deze worden opgenomen. Zij zal dus de misdriven, zelfs diegene die met zware straffen bestraft werden, maar waarbij aangenomen wordt dat deze kwade wil bij de overtreder niet aanwezig was, terzijde laten.

Veroordeelde

Volgens de criminele statistiek, iedere enkeling die definitief veroordeeld werd voor een feit met een zeker karakter van zedelijk bederf (misdaad, wanbedrijf of overtreding). Wanneer één zelfde enkeling in de loop van het jaar herhaaldelijk veroordeeld werd, wordt enkel de laatste veroordeling opgenomen.

Veroordeling

Volgens de statistiek der veroordelingen uitgesproken door de correctionele rechtbanken, iedere individuele definitieve veroordeling; in geval van samenloop van misdrijven, wordt enkel het misdrijf geteld dat de zwaarste straf voor gevolg had.

Individueel misdrijf

Volgens de criminele statistiek, misdrijf dat aanleiding gaf tot een definitieve veroordeling en dat opgenomen wordt in de nomenclatuur van de criminele statistiek. Dit misdrijf wordt subjectief beschouwd in zijn verband met de veroordeelde. Een zelfde feit (objectief misdrijf) zal dus tot verschillende individuele misdrijven aanleiding kunnen geven, indien er verschillende daders zijn.

Recidivist

Volgens de criminele statistiek, iedere enkeling die meer dan eens veroordeeld werd wegens een misdrijf dat door deze statistiek opgenomen wordt.

X. POLITIEKE STATISTIEKEN EN ANDERE

Op de Rijksbegroting bezoldigde personen

De personen die een ten laste van de Rijksbegroting bezoldigde betrekking of functie vervullen en onder de uitvoerende, wetgevende of rechterlijke macht ressorteren.

Opname van het personeel der parastatale instellingen

Door parastatale instelling wordt verstaan : een openbare Rijksdienst waaraan een organische autonomie werd toegekend, die haar beheer, buiten de Algemene Administratie om en volgens de regels van haar eigen statuut, mogelijk maakt. Dit zelfbestuur gaat vergezeld van de burgerlijke rechtspersoonlijkheid die van de instelling een rechtskundige eenheid maakt, onderscheiden van de Staat.

Aperçu international.
Internationaal overzicht.

Renseignements extraits du Bulletin mensuel de Statistique de l'O. N. U.
Inlichtingen ontleend aan het maandelijks Statistisch Bulletin van de U. N. O.

Démographie. — Demografie.

PAYS	Population au million de l'année × 1,000		Naissances par 1,000 habitants		Décès par 1,000 habitants		Décès moins de 1 an par 1,000 naissances vivantes		Nombre de mariages par 1,000 habitants		LANDEN
	Bevolking in het midden van het jaar × 1,000		Geboorten per 1,000 inwoners		Sterfgevallen per 1,000 inwoners		Sterfgevallen beneden 1 jaar op 1,000 levend geboren		Aantal huwelijken per 1,000 inwoners		
	1950	1951	1950	1951	1950	1951	1950	1951	1950	1951	
Afrique du Sud (1)	12,320	12,683	25.1	25.5	8.7	9.2	36	34	—	—	Zuid-Afrika. (1)
Allemagne (2)	47,674	48,117	16.2	15.7	10.3	10.5	55	53	10.6	10.3	Duitsland. (2)
Argentine	17,196	17,644	—	—	—	—	—	—	—	—	Argentinië.
Australie (3)	8,186	8,431	23.3	22.9	9.6	9.7	24	25	9.2	9.2	Australië. (3)
Autriche	6,906	6,916	15.6	14.6	12.4	12.7	66	62	9.4	9.1	Oostenrijk.
Belgique	8,639	8,678	16.9	16.1	12.5	12.7	53	50	8.3	7.9	België.
Bolivie	3,019	3,054	—	—	—	—	—	—	—	—	Bolivië.
Brésil	52,124	53,377	—	—	—	—	—	—	—	—	Brazilië.
Bulgarie (4)	7,160	—	—	—	—	—	—	—	—	—	Bulgarië. (4)
Canada	13,712	14,009	27.1	27.1	9.0	9.0	41	—	9.1	9.2	Canada.
Ceylan	7,544	7,742	40.4	37.3	12.6	11.6	82	88	6.8	6.9	Ceylon.
Chili	5,809	5,912	32.4	32.4	15.7	15.7	153	149	7.9	7.8	Chili.
Chine (5)	463,493	—	—	—	—	—	—	—	—	—	China. (5)
Chypre	484	491	—	—	—	—	63	60	—	—	Cyprus.
Colombie	11,260	11,266	—	—	—	—	124	—	—	—	Columbia.
Congo belge (6)	11,258	11,463	—	—	—	—	—	—	—	—	Belgisch Kongo. (6)
Corée (4)	29,291	—	—	—	—	—	—	—	—	—	Korea. (4)
Costa-Rica	801	825	46.5	47.6	12.2	11.7	90	87	—	—	Costa-Rica.
Cuba	5,362	5,469	—	—	—	—	—	—	—	—	Cuba.
Danemark	4,270	4,304	18.6	17.8	9.2	8.8	31	29	9.1	8.1	Denemarken.
Egypte	20,439	20,729	—	—	—	—	—	—	—	—	Egypte.
Equateur	3,203	—	—	—	—	—	—	—	—	—	Ecuador.
Espagne	27,868	28,086	20.2	20.1	10.9	11.6	70	68	7.5	7.5	Spanje.
États-Unis (7)	151,689	154,353	23.5	24.5	9.6	9.7	29	29	11.0	10.6	Verenigde Staten. (7)
Finlande	4,012	4,051	24.4	23.0	10.1	10.0	44	35	8.5	8.0	Finland.
France	41,944	42,239	20.5	19.4	12.6	13.2	52	—	7.9	7.5	Frankrijk.
Grèce	7,960	7,600	—	—	—	—	—	—	—	—	Griekenland.
Guatemala	2,803	2,887	48.7	52.1	21.5	19.6	113	92	3.1	—	Guatemala.
Hawaï (8)	474	—	—	—	—	—	—	—	—	—	Hawaï. (8)
Honduras	1,505	—	—	—	—	—	—	—	—	—	Honduras.
Hongrie (4)	9,205	—	—	—	—	—	—	—	—	—	Hongarije. (4)
Inde (9)	358,000	356,829	25.5	26.6	16.7	15.1	137	—	—	—	Indië. (9)
Indonésie	75,500	76,500	—	—	—	—	—	—	—	—	Indonesië.
Irlande	2,969	2,959	21.3	21.2	12.7	14.3	45	45	5.4	5.4	Ierland.
Islande	143	145	—	—	—	—	22	—	—	—	IJsland.
Israël (10)	1,094	1,346	33.0	32.7	6.5	6.4	46	39	14.2	11.4	Israël. (10)
Italie	46,280	46,598	19.6	18.1	9.8	10.3	63	67	7.7	6.9	Italië.
Jamaïque	1,403	1,430	—	—	—	—	78	81	—	—	Jamaica.
Japon	82,900	84,300	28.2	25.6	10.9	10.0	60	57	8.6	8.0	Japan.
Kenya	5,555	5,680	—	—	—	—	—	—	—	—	Kenya.
Luxembourg	297	299	—	—	—	—	46	41	—	—	Luxemburg.

(1) Les naissances, les décès de moins de 1 an se rapportent à la population européenne seulement. — (2) Allemagne occidentale. — (3) Non compris les purs autochtones. — (4) 1949. — (5) 1948. — (6) Population indigène seulement. — (7) Compte tenu des forces armées outre-mer qui ne sont pas dénombrées lors des recensements. — (8) Population civile. — (9) Non compris le Cachemire-Jammu et les zones de tribus de la province d'Assam (environ 5,000,000 d'habitants). — (10) Population juive.

(1) Geboorten, sterfgevallen en kindersterfte slaan alleen op de Europese bevolking. — (2) West-Duitsland. — (3) Exclusief de zuiver inboorlingen. — (4) 1949. — (5) 1948. — (6) Alleen inlanders. — (7) Rekening houdend met de overzeese strijdkrachten welke niet werden geteld. — (8) Burgerbevolking. — (9) Exclusief Cachemire-Jammu en Assam (ongeveer 5,000,000 inwoners). — (10) Joodse bevolking alleen.

Démographie (suite). — Demografie (vervolg).

PAYS	Population au milieu de l'année × 1,000		Naissances par 1,000 habitants		Décès par 1,000 habitants		Décès moins de 1 an par 1,000 naissances vivantes		Nombre de mariages par 1,000 habitants		LANDEN
	Bevolking in het midden van het jaar × 1,000		Geboorten per 1,000 inwoners		Sterfgevallen per 1,000 inwoners		Sterfgevallen beneden 1 jaar op 1,000 levend geborenen		Aantal huwelijken per 1,000 inwoners		
	1950	1951	1950	1951	1950	1951	1950	1951	1950	1951	
Malte et Gozo	313	313	—	—	—	—	—	—	—	—	Malta en Gozo.
Mexique	25,706	26,332	45.7	44.6	16.7	17.3	97	—	5.8	6.0	Mexico.
Mozambique	5,733	5,781	—	—	—	—	—	—	—	—	Mozambique.
Nicaragua	1,053	1,088	—	—	—	—	—	—	—	—	Nicaragua.
Norvège	3,264	3,294	19.1	18.5	9.1	8.3	28	—	8.3	8.3	Noorwegen.
Nouvelle-Zélande (1)	1,920	1,947	24.6	24.4	9.3	9.6	23	23	9.2	8.9	Nieuw-Zeeland (1).
Nyassaland	2,330	2,400	—	—	—	—	—	—	—	—	Nyassaland.
Panama (2)	797	817	32.4	—	9.6	—	70	—	3.4	3.5	Panama. (2)
Paraguay	1,406	1,425	—	—	—	—	—	—	—	—	Paraguay.
Pays-Bas	10,114	10,264	22.7	22.3	7.5	7.5	25	27	8.2	8.8	Nederland.
Pérou (2)	8,405	8,558	32.3	25.3	12.5	9.2	104	—	3.7	2.6	Peru. (2)
Philippines	19,868	20,246	—	—	—	—	—	—	—	—	Philippijnen.
Pologne	24,977	—	—	—	—	—	—	—	—	—	Polen.
Porto-Rico	2,210	—	38.5	37.2	9.9	9.9	68	67	9.3	8.1	Porto-Rico.
Portugal	8,490	8,606	24.2	24.2	12.1	12.3	94	89	7.7	7.7	Portugal.
République Dominicaine ..	2,116	2,167	37.5	41.5	10.1	10.0	88	—	6.9	3.7	Republiek Dominico.
Rhodésie du Nord	1,886	1,947	—	—	—	—	—	—	—	—	Noord-Rhodesië.
Rhodésie du Sud	2,090	2,158	—	—	—	—	—	—	—	—	Zuid-Rhodesië.
Roumanie (3)	15,873	—	—	—	—	—	—	—	—	—	Roemenië. (3)
Royaume-Uni	50,616	50,558	16.1	15.9	11.7	12.6	31	31	8.0	8.2	Verenigd Koninkrijk.
Ruanda-Urundi	3,914	3,835	—	—	—	—	—	—	—	—	Ruanda-Urundi.
Salvador	1,868	1,920	—	—	—	—	81	—	—	—	Salvador.
Suède	7,017	7,073	16.4	15.6	10.0	9.9	20	21	7.7	7.6	Zweden.
Suisse	4,694	4,749	18.1	17.2	10.1	10.5	31	30	7.9	7.9	Zwitserland.
Surinam	219	223	—	—	—	—	—	—	—	—	Suriname.
Tanganyika	7,707	7,827	—	—	—	—	—	—	—	—	Tanganika.
Tchécoslovaquie	12,340	—	22.9	—	11.4	—	78	—	—	—	Tsjechoslowakije.
Thaïlande	18,313	18,836	—	—	—	—	—	—	—	—	Thailand.
Trieste	300	292	—	—	—	—	—	—	—	—	Triëst.
Turquie	20,935	—	—	—	—	—	—	—	—	—	Turkije.
U. R. S. S. (4)	193,000	—	—	—	—	—	—	—	—	—	U. S. S. R. (4)
Uruguay (5)	2,353	—	—	—	—	—	—	—	—	—	Uruguay. (5)
Venezuela	4,927	5,071	43.0	44.3	11.0	11.2	81	—	5.1	4.9	Venezuela.
Yougoslavie	16,148	16,340	—	—	—	—	—	—	—	—	Joegoslavië.

(1) Non compris les forces armées hors du pays.
(2) Non compris la population vivant dans la jungle.
(3) 1948.
(4) 1946.
(5) 1949.

(1) De strijdkrachten die buiten het land verblijven niet inbegrepen.
(2) Exclusief de bevolking levend in de jungle.
(3) 1948.
(4) 1946.
(5) 1949.

Agriculture. — Landbouw.

(Les chiffres absolus sont des moyennes mensuelles de la production. — De absolute cijfers zijn maandgemiddelden van de productie.)

PAYS	Farine de blé — Bloem × 1,000 t				Viande — Vlees × 1,000 t				LANDEN
	Chiffres absolus Absolute cijfers			1948 — 100	Chiffres absolus Absolute cijfers			1948 — 100	
	1949	1950	1951		1949	1950	1951		
Afrique du Sud	43.6	44.4	47.8	124	31.6	31.1	29.6	100	Zuid-Afrika.
Allemagne (1)	—	—	—	—	52.9	91.5	112.0	461	Duitsland. (1)
Argentine	156.3	164.3	167.8	102	104.7	97.0	80.9	78	Argentinië.
Australie (2)	128	114	131	108	84.0	89.0	85.7	107	Australië. (2)
Belgique (2)	64.7	63.0	63.1	105	21.7	25.3	25.2	162	België. (2)
Canada (3)	149	156	171	101	50.3	48.6	47.1	89	Canada (3)
Chili (4)	45.2	44.1	49.4	110	6.1	6.6	6.8	103	Chili. (4)
Danemark (2)	—	—	—	—	32.4	41.6	47.7	206	Denemarken. (2)
Etats-Unis	886	853	867	82	750	770	764	105	Verenigde Staten.
Inde	35.4	29.0	41.1	329	—	—	—	—	Indië.
Irlande	30.6	29.1	27.9	94	10.4	10.5	11.8	118	Ierland.
Italie (2)	—	—	—	—	39.5	38.4	36.7	111	Italië. (2)
Japon	156.0	140.6	118.8	141	—	—	—	—	Japan.
Nouvelle-Zélande (5)	13.3	13.2	12.7	97	29.1	29.1	23.9	81	Nieuw-Zeeland. (5)
Pologne (3)	—	—	—	—	—	104.4	—	—	Polen. (3)
Portugal (3)	—	—	—	—	6.6	6.2	6.0	102	Portugal. (3)
Royaume-Uni	379	355	365	93	79.8	96.7	99.3	147	Verenigd Koninkrijk.
Suède (3)	—	—	—	—	21.1	23.0	24.7	147	Zweden. (3)
Suisse (6)	—	—	—	—	5.2	5.8	5.8	14.1	Zwitserland. (6)
Venezuela	—	—	—	—	6.79	7.29	7.13	117	Venezuela.

(1) Allemagne occidentale. — (2) Y compris l'abatage dans les fermes. — (3) Abatages soumis à l'inspection. — (4) Viande: 8 villes. — (5) Viande: Exportations. (6) Y compris la viande de cheval. — 43 villes seulement.

(1) West-Duitsland. — (2) Slachtingen op de hoeve inbegrepen. — (3) Slachtingen aan de controleonderwerpen. — (4) Vlees: 8 steden. — (5) Vlees: Uitvoer. — (6) Paardenvlees inbegrepen. — 43 steden.

PAYS	Lait entier — Volle melk × 1,000 hl				Fromage — Kaas × 1,000 t				LANDEN
	Chiffres absolus Absolute cijfers			1948 — 100	Chiffres absolus Absolute cijfers			1948 — 100	
	1949	1950	1951		1949	1950	1951		
Afrique du Sud	—	—	—	—	0.65	0.78	0.80	110	Zuid-Afrika.
Allemagne (1)	9,155	11,213	12,274	177	12.5	11.4	12.7	165	Duitsland (1).
Argentine	—	—	—	—	8.25	8.06	7.04	95	Argentinië.
Australie	4,594	4,749	4,584	103	3.66	3.80	3.77	107	Australië.
Canada	6,175	6,031	6,010	98	4.30	3.69	3.22	96	Canada.
Danemark	3,956	4,375	4,232	129	5.3	5.1	6.4	136	Denemarken.
Etats-Unis	42,567	42,750	42,380	103	45.3	45.1	43.8	106	Verenigde Staten.
Irlande	—	—	—	—	0.27	0.26	0.21	95	Ierland.
Norvège (2)	720	801	816	138	1.77	2.13	2.42	209	Noorwegen. (2)
Nouvelle-Zélande	—	—	—	—	8.42	8.92	9.18	126	Nieuw-Zeeland.
Pays-Bas (2) (4)	3,579	3,852	3,767	127	10.7	10.6	11.7	144	Nederland. (2) (4)
Portugal	—	—	—	—	0.14	0.10	0.13	118	Portugal.
Royaume-Uni (3) (4)	6,574	7,133	6,787	111	2.80	4.68	3.72	163	Verenigd Koninkrijk. (3) (4)
Suède	2,974	3,163	3,076	113	5.46	4.29	4.54	105	Zweden.
Suisse (2) (4)	1,306	1,395	1,448	117	4.48	4.69	4.26	101	Zwitserland. (2) (4)

(1) Allemagne occidentale. — (2) Lait livré par les fermiers. — (3) Lait vendu par l'intermédiaire de Milk-Marketing Schemes. — (4) Y compris le fromage de ferme.

(1) West-Duitsland. — (2) Melk door de pachters geleverd. — (3) Melk verkocht door tussenkomst van de Milk-Marketing Schemes. — (4) Hooftkaas inbegrepen

PAYS	Beurre. Production (1) — Butter. Productie (1) × 1,000 t				LANDEN
	Chiffres absolus Absolute cijfers			1948 — 100	
	1949	1950	1951		
Afrique du Sud	1.76	2.26	2.49	135	Zuid-Afrika.
Allemagne (2)	19.7	21.6	23.0	167	Duitsland (2).
Argentine	3.25	3.78	3.59	103	Argentinië.
Australie	13.6	14.3	13.5	102	Australië.
Canada	10.6	9.9	9.7	90	Canada.
Danemark	13.0	14.9	14.0	140	Denemarken.
Etats-Unis	53.4	52.4	45.9	100	Verenigde Staten.
Irlande (3)	2.9	3.1	2.8	117	Ierland (3).
Norvège	0.89	0.96	0.93	126	Noorwegen.
Nouvelle-Zélande	14.0	14.3	15.4	119	Nieuw-Zeeland.
Pays-Bas	7.0	7.8	7.0	117	Nederland.
Portugal	0.10	0.17	0.18	180	Portugal.
Royaume-Uni	0.89	1.38	0.49	69	Verenigd Koninkrijk.
Suède	8.17	9.05	8.86	119	Zweden.
Suisse	1.21	1.58	1.99	179	Zwitserland.

(1) Laiteries et usines. — (2) Allemagne occidentale. — (3) Seulement production des laiteries coopératives.

(1) Melkrij en fabriek. — (2) West-Duitsland. — (3) Alleen productie van coöperatieve melkrijen.

Industrie. — Nijverheid.

(Les chiffres absolus sont des moyennes mensuelles de la production. — De absolute cijfers zijn maandgemiddelden van de productie.)

Indice général de la production industrielle (1948 = 100).

Algemene index der nijverheidsproductie (1948 = 100).

PAYS	1937	1938	1949	1950	1951	LANDEN
Allemagne (1)	160 (2)	—	144	182	218	Duitsland. (1)
Autriche	108	—	133	157	179	Oostenrijk.
Belgique	102	82	100	102	118	België.
Bulgarie	—	—	—	—	—	Bulgarije.
Canada	60	56	102	109	117	Canada.
Chili	61 (3)	—	104	104	119	Chili.
Danemark	—	—	107	118	121	Denemarken.
Etats-Unis	59	46	92	104	115	Verenigde Staten.
Finlande	73	75	107	109	129	Finland.
France	98	90	110	111	125	Frankrijk.
Irlande	78	76	113	128	132	Ierland.
Japon	192	210	129	152	200	Japan.
Luxembourg	100	69	96	101	121	Luxemburg.
Mexique	76	76	107	118	—	Mexico.
Norvège	80	80	106	113	119	Noorwegen.
Pays-Bas	88	89	112	123	128	Nederland.
Pologne	69	—	122	159	—	Polen.
Suède	67	67	104	108	112	Zweden.
Royaume-Uni	91	86	106	114	117	Verenigd Koninkrijk

(1) Allemagne occidentale. — (2) 1936. — (3) 1936-38.

(1) West-Duitsland. — (2) 1936. — (3) 1936-38.

Combustible. — Brandstof.

PAYS	Houille — Steenkool × 1,000 t				Pétrole brut — Ruwe petroleum × 1,000 t				LANDEN
	Chiffres absolus Absolute cijfers			1948 = 100	Chiffres absolus Absolute cijfers			1948 = 100	
	1949	1950	1951	1951	1949	1950	1951	1951	
Afrique du Sud	2,084	2,172	2,176	111	—	—	—	—	Zuid-Afrika.
Allemagne (1).....	8,603	9,230	9,910	137	70	93	114	215	Duitsland. (1)
Argentine	1.5	2.2	3.3	220	272	283	292	104	Argentinië.
Australie	1,194	1,400	1,492	119	—	—	—	—	Australië.
Autriche	15.3	15.2	16.3	109	—	—	—	—	Oostenrijk.
Belgique	2,321	2,275	2,472	111	—	—	—	—	België.
Bolivie	—	—	—	—	7.3	6.7	5.6	112	Bolivië.
Brazil	177	163	162	96	1.2	3.7	7.5	469	Braasil.
Canada	1,304	1,280	1,235	97	228	312	516	391	Canada.
Chili(2)	173	182	184	97	0.6	6.7	8.1	1,350	Chili.(2)
Colombie	—	—	—	—	348	399	450	161	Columbia.
Egypte	—	—	—	—	189	195	194	124	Egypte.
Equateur	—	—	—	—	28.1	28.9	29.7	105	Ecuador.
Espagne	887	920	944	109	—	—	—	—	Spanje.
Etats-Unis (3)	36,330	42,365	43,583	88	21,027	22,529	25,622	111	Verenigde Staten.(3)
France	4,267	4,237	4,414	122	4.8	10.6	24.5	570	Frankrijk.
Inde	2,684	2,735	2,905	114	—	—	—	—	Indië.
Irak	—	—	—	—	339	540	696	243	Irak.
Iran (4)	—	—	—	—	2,270	2,688	1,404	67	Iran. (4)
Italie	92.0	85.9	97.2	120	0.8	0.7	1.5	188	Italië.
Japon	3,164	3,205	3,610	128	16.5	24.8	28.3	210	Japan.
Mexique	89.6	76.0	92.0	104	726	858	915	131	Mexico.
Norvège (5)	38.0	30.3	39.2	108	—	—	—	—	Noorwegen. (5)
Nouvelle-Zélande ..	79.2	77.8	57.4	71	—	—	—	—	Nieuw-Zeeland.
Pays-Bas	975	1,021	1,035	113	51.7	58.7	59.5	144	Nederland.
Pérou	—	—	—	—	165	166	178	114	Pern.
Pologne	6,173	6,500	6,750	115	—	—	—	—	Polen.
Portugal	37.0	35.5	34.8	108	—	—	—	—	Portugal.
Rhodésie-Sud	160	177	192	135	—	—	—	—	Zuid-Rhodesië.
Royaume-Uni(6)...	18,217	18,315	18,870	106	—	—	—	—	Ver. Koninkrijk. (6)
Tchécoslovaquie ...	—	—	—	—	—	—	—	—	Tsjechoslowakije.
Turquie	349	363	394	118	1.2	1.4	1.6	800	Turkije.
Venezuela	—	—	—	—	5,751	6,520	7,419	127	Venezuela.

(1) Allemagne occidentale. — (2) Pétrole brut 1949 = 100. — (3) Y compris le lignite. — (4) Jusqu'à août 1951 Anglo-Iranian Oil Co, depuis lors National Iranian Oil Co. — (5) Mines norvégiennes de Svalbard. — (6) Non compris l'Irlande du Nord.

(1) West-Duitsland. — (2) Ruwe petroleum 1949 = 100. — (3) Bruinkool inbegrepen. — (4) Tot Augustus 1951 Anglo-Iranian Oil Co, verderdien National Iranian Oil Co. — (5) Noorweegse mijnen van Svalbard. — (6) Noord-Ierland niet inbegrepen.

Industrie. — Nijverheid.

(Les chiffres absolus sont des moyennes mensuelles de la production. — De absolute cijfers zijn maandgemiddelden van de productie.)

Industrie metallurgique. — Metaalnijverheid.

PAYS	Mineral de fer — IJzererts × 1,000 t					Fonte et ferro-alliages Gietijzer en IJzerverbindingen × 1,000 t				LANDEN
	Cont. approx. en métal Benaderend metaalgehalte	Chiffres absolus Absolute cijfers			1948 = 100	Chiffres absolus Absolute cijfers			1948 = 100	
		1949	1950	1951	1951	1949	1950	1951	1951	
Afrique du Sud	60%-65%	104	99	118	122	59.0	61.1	67.0	123	Zuid-Afrika.
Algérie	55 %	211	214	235	151	—	—	—	—	Algerië.
Allemagne (1).....	25 %	759	907	1,077	178	595	789	891	230	Duitsland (1).
Australie	—	—	—	—	—	88	93	112	107	Australië.
Autriche	35 %	124	155	198	198	69.8	73.6	87.5	171	Oostenrijk.
Belgique	35 %	3.5	3.9	6.6	81	312	308	404	124	België.
Brsil	65 %	56.3	74.2	110.0	220	42.6	60.7	63.3	138	Brazilië.
Canada (2)	55 %	278	273	358	296	179	189	212	119	Canada (2).
Chili (3)	60 %	229	246	265	117	1.6	9.1	20.0	1,667	Chili (3).
Espagne	50 %	156	174	194	143	52.4	55.9	55.7	125	Spanje.
Etats-Unis (4)	50 %	7,192	8,422	9,858	115	4,098	4,950	5,329	116	Verenigde Staten (4).
France	35 %	2,619	2,499	2,934	153	695	647	729	133	Frankrijk.
Hongrie	35 %	—	—	—	—	—	—	—	—	Hongarije.
Inde	—	—	—	—	—	136	142	154	124	Indië.
Italie	50 %	43.4	36.8	42.9	95	37.1	47.7	87.4	200	Italië.
Japon	50 %	63.0	68.5	76.0	164	134	192	269	384	Japan.
Luxembourg	30 %	346	319	469	166	198	208	263	120	Luxemburg.
Maroc français	50 %	31.0	26.5	44.4	176	—	—	—	—	Frans-Marokko.
Mexique	100 %	20.5	23.8	26.0	138	17.2	19.0	16.9	73	Mexico.
Pays-Bas	—	—	—	—	—	36.2	37.8	43.7	119	Nederland.
Pologne	35 %	—	—	—	—	—	—	—	—	Polen.
Royaume-Uni (4)	30 %	1,134	1,095	1,240	112	804	816	819	104	Verenigd Koninkr. (4).
Suède (3).....	60 %	—	—	—	—	67.6	65.4	70.9	111	Zweden (3).
Tchécoslovaquie	30 %	—	—	—	—	—	—	—	—	Tsjechoslowakije.
Tunisie	55 %	56.6	63.1	76.4	132	—	—	—	—	Tunis.
Turquie	65 %	17.6	19.5	18.8	121	9.4	9.2	12.9	155	Turkije.

(1) Allemagne occidentale. — (2) Depuis avril 1949 y compris New Foundland. — (3) Non compris les ferro-alliages. — (4) Non compris les ferro-alliages produits dans les fours électriques.

(1) West-Duitsland. — (2) Vanaf April 1949 New Foundland inbegrepen. — (3) IJzerverbindingen niet inbegrepen. — (4) Exclusief de ijzerverbindingen voortgebracht in elektrische ovens.

PAYS	Acier brut — Ruw staal × 1,000 t				Cuivre — Koper × 1,000 t				LANDEN
	Chiffres absolus Absolute cijfers			1948 = 100	Chiffres absolus Absolute cijfers			1948 = 100	
	1949	1950	1951	1951	1949	1950	1951	1951	
Afrique du Sud	53	68	84	168	2.47	2.75	2.76	115	Zuid-Afrika.
Allemagne (1)	763	1,010	1,125	—	8.59	11.14	11.76	356	Duitsland (1).
Australie (2)	100	101	120	105	0.84	1.15	1.06	110	Australië (2).
Autriche	69.5	78.9	85.7	159	0.31	0.43	0.53	279	Oostenrijk.
Belgique (3)	321	314	417	128	11.12	11.44	11.85	107	België (3).
Bohvie	—	—	—	—	0.42	0.39	—	—	Bolivië.
Brsil	51.3	65.7	69.0	171	—	—	—	—	Brazilië.
Canada (2)	241	256	270	112	17.2	18.1	18.6	111	Canada (2).
Chili	2.6	4.7	14.9	596	29.3	28.8	30.0	85	Chili.
Espagne	60.0	68.2	67.6	130	0.98	0.75	0.53	72	Spanje.
Etats-Unis	5,895	7,321	7,948	119	58.4	71.1	72.9	113	Verenigde Staten.
France (4)	763	721	819	136	0.41	0.52	0.52	153	Frankrijk (4).
Inde (2)	115	122	127	120	0.54	0.56	0.60	120	Indië (2).
Italie	171	197	255	144	—	—	—	—	Italië.
Japon (2)	259	403	542	379	2.96	3.07	3.39	140	Japan (2).
Luxembourg	189	204	256	125	—	—	—	—	Luxemburg.
Mexique (5)	27.6	27.7	35.8	163	4.77	5.14	5.36	109	Mexico (5).
Pérou	—	—	—	—	1.75	1.69	1.93	180	Peru.
Pologne	192	210	143	233	—	—	—	—	Polen.
Rhodesie-Nord	—	—	—	—	21.9	23.4	26.2	145	Noord-Rhodesia.
Royaume-Uni (4) ..	1,317	1,380	1,324	105	15.0	16.2	17.2	106	Ver. Koninkrijk (4).
Suède	114	120	125	119	—	—	—	—	Zweden.
Turquie	8.6	7.6	11.3	133	0.94	0.98	1.46	159	Turkije.

(1) Allemagne occidentale. — (2) Cuivre raffiné. — (3) Cuivre raffiné, y compris le cuivre récupéré. — (4) Cuivre récupéré. — (5) Contenu en cuivre des minerais.

(1) West-Duitsland. — (2) Geraffineerd koper. — (3) Geraffineerd koper; herwonnen koper inbegrepen. — (4) Herwonnen koper. — (5) Inhoud aan koper der ertsen.

Industrie. — Nijverheid.

Industrie métallurgique (suite). — Metaalnijverheid (vervolg).

PAYS	Plomb-Production — Lead-productie × 1,000 t				Zinc-production — Zink-productie × 1,000 t				LANDEN
	Chiffres absolus Absolute cijfers			1948 — 100	Chiffres absolus Absolute cijfers			1948 — 100	
	1949	1950	1951	1951	1949	1950	1951	1951	
Allemagne (1)	4.55	5.55	6.34	139(2)	7.24	10.23	11.72	340	Duitsland (1).
Australie (3)	15.6	16.8	16.9	105	7.00	7.10	6.57	104	Australië (3).
Autriche (3)	0.72	0.77	0.79	118	—	—	—	—	Oostenrijk (3).
Belgique (4)	6.61	5.17	5.88	107	14.71	14.78	16.74	130	België (4).
Bolivie (5)	2.19	2.60	—	—	1.47	1.63	—	—	Bolivië (5).
Canada (3)	11.0	12.9	12.3	102	15.6	15.5	16.6	111	Canada (3).
Espagne	2.28	2.91	3.42	186	1.63	1.77	1.77	100	Spanje.
Etats-Unis (6)	41.0	43.2	36.8	95	61.6	64.1	67.1	113	Ver.-Staten (6).
Italie	2.19	3.12	3.00	135	2.20	3.18	3.94	179	Italië.
Japon (7)	0.64	0.83	0.90	155	2.69	4.08	4.70	267	Japan (7).
Mexique (8)	18.4	20.2	21.8	135	14.9	18.6	11.4	76	Mexico (8).

(1) Allemagne occidentale. — (2) 1949 = 100. — (3) Plomb et zinc raffinés. — (4) Plomb raffiné, y compris zinc récupéré. — (5) Exportations, contenu en plomb et zinc des minerais. — (6) Plomb raffiné, y compris une faible quantité de plomb récupéré. — (7) Plomb et zinc raffinés, y compris le zinc récupéré. — (8) Contenu en plomb et zinc des minerais.

(1) West-Duitsland. — (2) 1949 = 100. — (3) Geraffineerd lood en zink. — (4) Geraffineerd lood, herwonnen zink inbegrepen. — (5) Uitvoer, inhoud aan lood en zink der ertsen. — (6) Geraffineerd lood; inclusief een kleine hoeveelheid herwonnen lood. — (7) Geraffineerd lood en zink inclusief herwonnen zink. — (8) Inhoud aan lood en zink der ertsen.

PAYS	Production-Aluminium-productie				LANDEN
	Chiffres absolus — Absolute cijfers 1,000 t			1948 — 100	
	1949	1950	1951	1951	
Allemagne (1)	2.42	2.32	6.18	997	Duitsland (1).
Belgique (2)	0.19	0.14	0.12	63	België (2).
Canada	27.9	30.0	33.6	121	Canada.
Etats-Unis	45.6	54.3	63.3	134	Verenigde Staten.
France	4.51	5.06	7.59	141	Frankrijk.
Italie	2.14	3.09	4.15	150	Italië.
Japon	1.77	2.06	3.07	529	Japan.
Norvège	2.98	3.92	4.27	165	Noorwegen.
Royaume-Uni	2.57	2.50	2.35	93	Verenigd Koninkrijk.

(1) Allemagne occidentale. — (2) Y compris aluminium récupéré.

(1) West-Duitsland. — (2) Herwonnen aluminium inbegrepen.

Industrie de la construction. — Bouwnijverheid.

PAYS	Spécification Omschrijving	Chiffres absolus Absolute cijfers			1948 — 100	LANDEN
		1949	1950	1951	1951	
Afrique du Sud	Maisons construites Voleindigde huizen	520	418	—	—	Zuid-Afrika.
Argentine (1)	Maisons construites Voleindigde huizen	105.7	152.4	86.9	138	Argentinië (1).
Australie	Maisons construites Voleindigde huizen	4,407	5,157	5,966	148	Australië.
Belgique	Autorisations Vergunningen	2,801	3,675	2,474	146	België.
Canada	Maisons construites Voleindigde huizen	7,294	7,418	6,776	107	Canada.
Chili (2)	Autorisations Vergunningen	46.2	51.2	50.6	107	Chili (2).
Danemark (3)	Maisons construites Voleindigde huizen	160.4	138.2	153.6	140	Denemarken (3).
Etats-Unis (4)	Log. nouv. commencés × 1,000 Nieuw won. begonnen × 1,000	85.4	116.3	90.9	117	Verenigde Staten (4).
France	Autorisations logements Vergunning. en woningen	3,202	4,779	8,342	288	Frankrijk.
Irlande (5)	Maisons construites Voleindigde huizen	538	1,004	1,011	529	Ierland (5).
Nouvelle-Zélande	Autorisations Vergunningen	961	948	1,037	112	Nieuw-Zeeland.
Panama (6)	Autorisations Vergunningen	257	355	258	111	Panama (6).
Pays-Bas (7)	Maisons construites Voleindigde huizen	3,566	3,942	4,889	161	Nederland (7).
Portugal (8)	Maisons construites Voleindigde huizen	48.3	47.6	34.5	128	Portugal (8).
Royaume-Uni (9)	Maisons construites Voleindigde huizen	16,469	16,514	16,236	86	Verenigd Koninkrijk (9).
Suisse (10)	Maisons construites Voleindigde huizen	825	1,073	1,300	124	Zwitserland (10).

(1) Buenos-Aires, construction privée × 1,000 m². — (2) 13 communes; maisons d'habitation × 1,000 m². — (3) Maisons d'habitation × 1,000 m². — (4) Non compris les fermes. — (5) Avec assistance de l'État. — (6) Districts de Panama et de Colon, valeur en 1,000 balboas. — (7) Y compris les habitations reconstruites. — (8) × 1,000 m². — (9) Non compris l'Irlande du Nord. — (10) 33 villes.

(1) Buenos-Aires; private constructie × 1,000 m². — (2) 13 gemeenten; woonhuizen × 1,000 m². — (3) Woonhuizen, × 1,000 m². — (4) Hoeven niet inbegrepen. — (5) Met Staatstussenkomst. — (6) Districten Panama en Colon, waarde in 1,000 balboas. — (7) Wederopbouw inbegrepen. — (8) × 1,000 m². — (9) Noord-Ierland niet inbegrepen. — (10) 33 steden.

Industrie. — Nijverheid.

(Les chiffres absolus sont des moyennes mensuelles de la production. — De absolute cijfers zijn maandgemiddelden van de productie.)

Industrie de la construction. — Bouwnijverheid.

PAYS	Briques de construction — Baksteen × 1,000,000				Ciment — Cement × 1,000 t				LANDEN
	Chiffres absolus Absolute cijfers			1948 — 100	Chiffres absolus Absolute cijfers			1948 — 100	
	1949	1950	1951	1951	1949	1950	1951	1951	
Afrique du Sud	—	—	—	—	113.6	153.9	162.8	149	Zuid-Afrika.
Algérie (1)	17.4	20.2	23.8	151	10.7	27.0	37.4	343	Algerië. (1)
Allemagne (2)	295	353	384	223	705	906	1,017	219	Duitsland (2).
Argentine	5.6	5.7	5.8	97	121	131	129	123	Argentinië.
Australie	51.4	48.8	54.6	113	87.3	98.1	103.8	121	Australië.
Autriche	40.4	47.3	52.3	164	91.5	107.4	122.9	204	Oostenrijk.
Belgique	158	153	195	91	244	296	366	132	België.
Brazil	—	—	—	—	106.8	115.5	116.5	126	Brazilië.
Canada	27.6	30.0	29.7	111	211	221	224	120	Canada.
Chili	—	—	—	—	41.2	42.7	58.2	129	Chili.
Colombie	—	—	—	—	39.6	48.3	54.0	178	Columbia.
Danemark	—	—	—	—	69.5	72.7	82.3	128	Denemarken.
Egypte	—	—	—	—	74.1	85.2	94.2	147	Egypte.
Equateur	—	—	—	—	4.35	4.80	6.58	196	Ecuador.
Etats-Unis	460	527	539	111	2,952	3,167	3,437	119	Verenigde Staten.
France (1)	257	262	278	103	556	618	696	143	Frankrijk. (1)
Inde	—	—	—	—	178	221	271	207	Indië.
Japon	11.2	12.3	16.9	169	273	372	546	352	Japan.
Liban	—	—	—	—	21.1	21.9	25.2	145	Libanon.
Maroc français	—	—	—	—	22.2	26.8	31.3	143	Frans-Marokko.
Mexique	—	—	—	—	102.3	127.3	134.6	193	Mexico.
Nouvelle-Zélande	—	—	—	—	21.1	21.0	12.7	64	Nieuw-Zeeland.
Pays-Bas	90.3	99.3	103.3	128	47.1	49.4	58.5	119	Nederland.
Pologne	104	122	—	—	195	209	224	147	Polen.
Portugal	—	—	—	—	43.2	47.7	53.5	129	Portugal.
Royaume-Uni (3)	436	493	507	132	780	826	865	120	Ver. Koninkrijk. (3)
Syrie	—	—	—	—	4.81	5.64	3.23	71	Syrië.
Turquie	—	—	—	—	31.2	33.0	33.3	116	Turkije.
Venezuela	—	—	—	—	25.0	41.8	51.8	289	Venezuela.

(1) Briques de construction × 1,000 t. — (2) Allemagne occidentale. — (3) Non compris l'Irlande du Nord. Y compris briques de béton, de schiste et de sable et chaux.

(1) Baksteen × 1,000 t. — (2) West-Duitsland. — (3) Noord-Ierland niet inbegrepen. Betonnen-, lei- en zand- en kalkstenen inbegrepen.

Industrie textile. — Textielnijverheid.

PAYS	Tissus de coton Katoenweefsel				Filés de coton — Katoengaren × 1,000 t				LANDEN	
	Chiffres absolus Absolute cijfers			1948 — 100	Chiffres absolus Absolute cijfers			1948 — 100		
	Unité - Eenheid	1949	1950	1951	1951	1949	1950	1951		1951
Allemagne (1)	1,000 t	12.06	15.77	18.08	285	19.00	23.54	26.98	272	Duitsland. (1)
Belgique	1,000 t	4.96	6.13	6.59	126	6.66	7.80	8.75	131	België.
Canada	1,000,000 m	20.8	24.8	23.6	124	6.75	7.72	7.78	115	Canada.
Chili (2)	1,000,000 m	4.32	3.03	3.31	87	—	—	—	—	Chili. (2)
Egypte	1,000,000 m ²	12.64	13.15	14.42	111	2.81	2.64	2.61	94	Egypte.
Etats-Unis	1,000,000 m	641	763	773	105	—	—	—	—	Verenigde Staten.
France	1,000 t	12.9	14.0	16.3	129	19.0	20.9	22.6	121	Frankrijk.
Inde	1,000,000 m	290	275	319	95	50.3	43.7	49.0	89	Indië.
Japon	1,000,000 m ²	68.6	107.4	151.8	236	13.1	19.9	28.1	270	Japan.
Mexique	1,000 t	3.49	3.69	3.05	77	0.43	0.54	0.41	84	Mexico.
Pays-Bas	—	—	—	—	—	4.67	5.03	5.19	128	Nederland.
Pologne	1,000 t	5.62	5.75	—	—	7.60	7.68	—	—	Polen.
Portugal	1,000 t	2.00	2.33	2.14	103	2.53	2.97	2.63	100	Portugal.
Royaume-Uni	1,000,000 m	153	162	168	114	31.1	32.2	32.7	107	Ver. Koninkrijk.
Turquie	—	—	—	—	—	2.48	2.52	2.42	103	Turkije.

(1) Allemagne occidentale. — (2) Production totale pour 1949; pour 1950 et 1951 environ 85% de la production.

(1) West-Duitsland. — (2) Voor 1949 de totale voortbrengst; 1950 en 1951 ongeveer 85% van de totale voortbrengst.

Industrie. — Nijverheid.

(Les chiffres absolus sont des moyennes mensuelles de la production. — De absolute cijfers zijn maandgemiddelden van de productie.)

Industrie textile (suite). — Textielnijverheid (vervolg).

PAYS	Fils de laine — Wolgarens × 1,000 t				Rayonne × 1,000 t				LANDEN
	Chiffres absolus Absolute cijfers			1948 = 100	Chiffres absolus Absolute cijfers			1948 = 100	
	1949	1950	1951	1951	1949	1950	1951	1951	
Allemagne (1)	5.42	7.41	7.67	240	3.75	4.05	4.50	120(2)	Duitsland (1).
Argentine	—	—	—	—	0.54	0.58	0.62	155	Argentinië.
Belgique	2.97	3.35	2.78	98	0.77	0.82	1.03	123	België.
Canada	0.59	0.60	0.56	80	—	—	—	—	Canada.
Etats-Unis	26.0	30.6	26.6	88	30.3	36.1	36.2	112	Verenigde Staten.
France	10.2	10.6	10.0	91	3.87	3.77	4.76	131	Frankrijk.
Japon	1.37	2.71	4.27	464	2.52	3.90	5.21	386	Japan.
Pays-Bas	2.25	2.23	1.76	82	1.60	1.81	2.03	153	Nederland.
Pologne	3.21	3.49	—	—	0.75	0.84	0.93	158	Polen.
Royaume-Uni	20.0	21.0	19.0	100	6.48	7.48	8.20	146	Ver. Koninkrijk.

(1) Allemagne occidentale. — (2) 1949 = 100.

(1) West-Duitsland. — (2) 1949 = 100.

PAYS	FIBRANNE × 1,000 t				LANDEN
	Chiffres absolus Absolute cijfers			1948 = 100	
	1949	1950	1951	1951	
Allemagne (1)	6.99	9.39	10.66	337	Duitsland (1).
Autriche	1.30	2.59	3.48	430	Oostenrijk.
Belgique	0.78	1.06	1.41	148	België.
Etats-Unis	7.4	11.6	12.7	128	Verenigde Staten.
France	2.34	3.22	4.14	151	Frankrijk.
Japon	2.25	5.66	8.72	656	Japan.
Pays-Bas	0.84	0.92	0.99	122	Nederland.
Royaume-Uni	4.43	6.55	6.32	195	Verenigd Koninkrijk.

(1) Allemagne occidentale.

(1) West-Duitsland.

Industries diverses. — Diverse nijverheden.

PAYS	Automobiles — Auto's (1)				Spécif.** Omschr.	Caoutchouc — Rubber				LANDEN
	Chiffres absolus Absolute cijfers × 1,000 t			1948 = 100		Chiffres absolus Absolute cijfers × 1,000 t			1948 = 100	
	1949	1950	1951	1951		1949	1950	1951	1951	
Allemagne (2)	13.46	25.13	30.36	611	synth.	—	—	—	—	Duitsland (2).
Birmanie	—	—	—	—	nat.	0.7	0.9	1.2	150	Birma.
Brsil	—	—	—	—	nat.	1.80	1.64	1.76	103	Brazilië.
Canada	24.38	32.51	34.62	158	synth.	3.95	4.95	5.27	154	Canada.
Ceylan	—	—	—	—	nat.	8	10	9	113	Ceylon.
Congo belge	—	—	—	—	nat.	0.57	0.68	1.01	240	Belgisch Kongo.
Etats-Unis	521.14	666.92	563.97	128	synth.	33.3	40.3	71.6	173	Ver. Staten.
France	23.69	29.72	37.09	226	—	—	—	—	—	Frankrijk.
Inde	—	—	—	—	nat.	1.32	1.32	1.45	111	Indië.
Indonésie	—	—	—	—	nat.	36.6	59.0	68.2	186	Indonesië.
Indochine	—	—	—	—	nat.	3.64	4.10	4.41	119	Indochina.
Japon	2.39	2.63	3.20	188	—	—	—	—	—	Japan.
Liberia	—	—	—	—	nat.	2.39	2.64	2.95	142	Liberia.
Malaisie	—	—	—	—	nat.	56.9	58.8	51.3	87	Maleise.
Nigeria	—	—	—	—	nat.	0.57	1.14	1.80	265	Nigeria.
N. Borneo-Sar.	—	—	—	—	nat.	1.80	2.24	2.04	109	N. Borneo-Sar.
Royaume-Uni	52.39	65.30	61.16	147	—	—	—	—	—	Ver. Koninkrijk.
Thaïlande	—	—	—	—	nat.	7.98	9.50	9.21	113	Thailand.

(1) Production de voitures particulières et commerciales.

(2) Allemagne occidentale. —

** Synth. = synthétique — Nat. = naturel.

(1) Productie van personen- en handeldarijtuigen.

(2) West-Duitsland.

** Synth. = synthetische — Nat. = natuurlijke.

Commerce. — Handel.
Commerce extérieur. — Buitenlandse handel.

PAYS	Quantum des importations Quantum van de invoer				Quantum des exportations Quantum van de uitvoer				LANDEN
	Index 1948 = 100				Index 1948 = 100				
	1938	1949	1950	1951	1938	1949	1950	1951	
Allemagne (1) (2) ..	—	—	100	102(2)	—	—	100	143(2)	Duitsland (1) (2).
Australie	101	117	139	159	101	114	112	104	Australië.
Autriche	—	188	190	212	—	124	187	204	Oostenrijk.
Belgique (3)	—	98	112	122	—	108	123	149	België (3).
Canada	55	102	109	123	58	94	94	104	Canada.
Cuba	—	99	126	125	—	86	90	96	Cuba.
Etats-Unis	67	98	119	117	50	102	90	115	Verenigde Staten.
Finlande	115	93	100	125	152	119	131	164	Finland.
France (4)	100	100	105	123	79	100	136	161	Frankrijk (4).
Irlande	79	100	112	117	136	121	136	135	Ierland.
Italie	92	110	118	135	124	111	139	147	Italië.
Norvège	100	117	121	140	123	104	137	161	Noorwegen.
Pays-Bas	118	111	147	150	156	151	204	242	Nederland.
Royaume-Uni	132	109	109	126	80	110	127	131	Veren. Konink.
Suède	94	87	108	128	111	115	144	150	Zweden.
Suisse	68	81	101	119	80	100	113	136	Zwitserland.
Turquie	91	113	133	157	107	128	126	129	Turkije.

(1) Allemagne occidentale.
(2) 1950 = 100.
(3) Belgique et Luxembourg.
(4) 1949 = 100.

(1) West-Duitsland.
(2) 1950 = 100.
(3) België en Luxemburg.
(4) 1949 = 100.

Commerce intérieur. — Binnenlandse handel.

PAYS	Commerce de détail Kleinhandel					Commerce de gros Groothandel					LANDEN
	Valeurs-Index-waarde 1948 = 100					Valeurs-Index-waarde 1948 = 100					
	1937	1938	1949	1950	1951	1937	1938	1949	1950	1951	
Allemagne (1)	—	—	100	112	128	—	—	—	—	—	Duitsland (1).
Argentine	—	26	134	160	212	—	—	—	—	—	Argentinië.
Australie (2)	42	44	107	112	143	47	51	117	139	177	Australië (2).
Autriche	—	—	134	152	201	—	—	—	—	—	Oostenrijk.
Belgique (3)	—	—	107	124	136	—	—	—	—	—	België (3).
Brazil	—	—	—	—	—	—	—	103	119	—	Brazilië.
Canada	33	32	108	121	133	37	36	103	108	123	Canada.
Danemark	—	45	106	118	121	—	—	—	—	—	Denemarken.
Etats-Unis	32	29	100	110	115	—	—	91	102	112	Ver. Staten.
Finlande	—	10	116	156	219	—	—	117	156	218	Finland.
Norvège	43	45	108	116	130	—	—	—	—	—	Noorwegen.
Pays-Bas (4)	—	35	105	115	122	37	38	119	140	154	Nederland (4).
Royaume-Uni (5) ..	46	47	91	100	109	56	52	115	119	124	Ver. Koninkrijk (5).
Suisse	44	45	98	103	110	—	—	—	—	—	Zwitserland.

(1) Allemagne occidentale. — 1949 = 100.
(2) Sidney.
(3) Grands magasins.
(4) Commerce de gros : épicerie seulement.
(5) Commerce de détail : 1950 = 100 ; commerce de gros : produits textiles seulement.

(1) West-Duitsland — 1949 = 100.
(2) Sidney.
(3) Grootwarenhuizen.
(4) Groothandel : alleen specerijen.
(5) Kleinhandel, 1950 = 100 ; groothandel : alleen textiel.

Commerce. — Handel.

(Les chiffres absolus sont des moyennes mensuelles. — De absolute cijfers zijn maandgemiddelden).

Commerce extérieur. — Buitenlandse handel.

PAYS	Monnaies Muntzen	Valeur des importations (1) Waarde van de invoer			Spécifi- cation Omschrij- ving	Valeur des exportations (1) Waarde van de uitvoer			LANDEN
		Chiffres absolus - Absolute cijfers x 1.000.000		1948 - 100		Chiffres absolus - Absolute cijfers x 1.000.000		1948 - 100	
		1949	1950			1949	1950		
Afrique du Sud	£ (S. A.)	26,27	25,57	133	13,07	21,03	251	Zuid-Afrika.	
Algérie	Francs	10,780	12,666	219	7,861	9,716	28,60	Algérie.	
Allemagne (2)	D. Mark	611	948	464	317	697	11,245	Duitsland (2).	
Australie	£ (A.)	34,5	44,7	219	45,2	51,1	81,8	Australië.	
Autriche	Schillings	531	767	481	269	543	803	Oostenrijk.	
Belgique (3)	F. Belge	6,822	8,153	146	6,674	6,902	11,056	België (3).	
Brazil (4)	Cruzeiros	1,721	1,693	177	1,679	2,076	2,710	Brazilië (4).	
Canada	Dollars (C)	230	265	155	252	263	330	Canada.	
Ceylan	Rupees	86	97	157	89	130	159	Ceylon.	
Chili	Pesos oro	122,9	100,0	122	119,8	114,6	150,2	Chili.	
Colombie	Pesos	43,0	59,3	148	52,2	64,3	88,0	Colombia.	
Congo belge (5)	F. C.	860	802	184	886	1,086	1,613	België Congo (5).	
Costa-Rica	Dollars (U.S.)	3,61	3,84	131	2,82	2,89	3,38	Costa-Rica.	
Côte de l'Or	£	3,82	4,00	200	3,60	5,67	6,89	Goudkrant.	
Cuba	Pesos	37,6	42,9	121	48,2	53,5	63,8	Cuba.	
Danemark	Kroner	351	491	205	297	383	483	Denemarken.	
Egypte (6)	£ (E.)	13,88	16,37	145	11,48	14,62	16,92	Egypte (6).	
Equateur	Dollars	51,9	48,7	125	40,1	76,8	71,3	Ecuador.	
Espagne	Pesetas-oro	115,8	99,6	82	97,0	99,2	117,8	Espanje.	
Etats-Unis	Dollars	552	738	154	1,004	856	1,252	Vereinigde Staten.	
Finlande	Markka	5,523	7,429	234	5,371	6,790	15,574	Finland.	
France	F. F.	77,238	89,464	235	65,378	89,851	121,296	Frankrijk.	
Grèce	Drachmas	170,670	178,428	328	47,895	37,633	127,183	Griekenland.	
Guatemala	Quetzales	5,67	5,94	118	4,35	5,63	6,34	Guatemala.	
Haiti (4)	Gourdes	13,09	15,08	138	12,92	16,03	20,66	Haiti (4).	
Hong-Kong	H.K. Dollars	242	317	236	206	313	372	Hong-Kong.	
Inde	Rupees	536	508	154	427	521	620	Indië.	
Indochine	Piastres	328	361	265	95	136	232	Indo-China.	
Indonésie	Rupiahs	131,1	136,5	270	123,1	246,1	398,3	Indonesië.	
Irak (7)	Dinars	3,38	3,13	112	1,04	1,80	2,42	Irak (7).	
Iran	Rials	774	585	132	1,431	2,146	939	Iran.	
Irlande	£	10,85	13,28	150	5,05	6,03	6,79	Ierland.	
Islande	Kroner	35,5	45,3	202	24,2	35,2	60,6	IJsland.	
Italie	Lire	73,581	77,155	159	53,445	62,741	85,216	Italië.	
Kenya-Ouganda	£	4,13	3,92	197	3,04	4,02	6,21	Kenya-Oeganda.	
Maroc français	Franc	8,729	9,603	213	4,537	5,534	7,347	Frans-Marokko.	
Mexique	Pesos	294	367	223	282	336	413	Mexico.	
Mozambique	Escudos	146,2	137,8	115	80,6	88,7	104,6	Mozambique.	
Norvège	Kroner	352	404	168	178	232	369	Noorwegen.	
Nouvelle-Zélande	£ (N. Z.)	9,98	13,16	161	12,22	15,20	20,61	Nieuw-Zeeland.	

Nicaragua	1.78	2.06	2.50	124	Gén.-Alg.	1.33	2.21	3.06	194	Nicaragua.
Panama (4)	5.09	5.12	5.48	103	Gén.-Alg.	0.89	0.84	0.91	103	Panama (4).
Pays-Bas	444	650	806	195	Gén.-Alg.	321	447	615	272	Nederland.
Pérou	224	240	353	388	Spec.	176	241	321	365	Peru.
Philippines	94.8	59.4	79.1	81	Gén.-Alg.	42.3	55.1	68.1	128	Philippines.
Portugal	754	657	791	92	Spec.	341	445	630	176	Portugal.
République Dominicaine	3.83	3.58	4.02	74	Gén.-Alg.	6.14	7.24	9.04	131	Republique Dominicaine.
Rhodesie-Sud	4.54	4.90	7.14	202	Gén.-Alg.	2.43	3.48	3.81	185	Zuid-Rhodesië.
Royaume-Uni	189.6	217.4	326.2	188	Gén.-Alg.	153.7	188.0	225.5	164	Verenigd Koninkrijk.
Salvador	8.19	9.76	13.29	154	Spec.	11.31	14.25	17.64	188	Salvador.
Suède	362	510	766	185	Spec.	354	476	767	231	Zweden.
Suisse	316	378	493	118	Spec.	288	326	391	137	Zwitserland.
Syrie (8)	43.0	22.0	25.4	63	Spec.	9.3	23.1	23.1	355	Syrië (8).
Tanganyika	2.13	2.01	2.33	140	Gén.-Alg.	1.59	2.01	3.29	251	Tanganika.
Tunisie	3.531	4.268	4.958	174	Spec.	2.283	3.127	2.934	277	Tunisië.
Turquie	67.7	66.7	93.8	146	Spec.	57.8	61.5	73.3	160	Turkijs.
Uruguay	15.14	16.74	26.31	157	Spec.	15.97	21.19	19.69	132	Uruguay.
Venezuela	199	150	179	76	Spec.	295	324	378	121	Venezuela.

(1) Le commerce général comprend : pour les importations, les marchandises importées pour la consommation ainsi que celles déclarées pour l'entrepôt ; pour les exportations, celles de marchandises d'origine nationale plus toutes les exportations (c'est-à-dire réexportations nationalisées ainsi que celles et entrepôts).

Le commerce spécial consiste en : pour les importations, celles directement pour la consommation plus celles entrepôt ; pour les exportations, les exportations de marchandises d'origine nationale plus les réexportations nationalisées seulement.

- (2) Bizone, 1959 et 1951 Allemagne occidentale.
 (3) Y compris le Luxembourg.
 (4) Importations générales ; exportations nationales.
 (5) Y compris le Rwanda-Urundi.
 (6) Non compris le commerce avec le Soudan.
 (7) Sans les exportations de pétrole brute par pipeline.
 (8) Jusqu'en mars 1959 unions douanière syro-libanaise.

(1) De algemeen handel omvat : voor de invoer deze rechtstreeks voor het verbruik + deze op stapelhuis ; voor de uitvoer de producten van nationale herkomst plus alle wederuitvoer (d.w.s. geëxportaliseerde uitvoer alsook uitlag-stapelhuis).

De speciale handel omvat : voor de invoer deze rechtstreeks voor het verbruik plus uitlag-stapelhuis, voor de uitvoer de uitvoer van de goederen van nationale herkomst plus de enkel geëxportaliseerde wederuitvoer.

- (2) 1949 Bizone — 1950 en 1951 West-Duitsland.
 (3) Luxemburg inbegrepen.
 (4) Algemeen invoert nationale uitvoer.
 (5) Rwanda-Urundi inbegrepen.
 (6) Handel met de Soedan niet inbegrepen.
 (7) Exclusief uitvoer per pipeline van ruwe petroleum.
 (8) Tot Maart 1950 Syrisch-Libanese douane-overeenkomst.

Finances. - Financiën.

PAYS	Unité Eenhheid	Créditation monétaire (billets et monnaie) Caldonings (biljetten en munten)				Dépenses disponibles Beschikbare deposito's				Mémorandum nationales expriemés en cents des Etats-Unis	LAND
		Chiffres absolus Absolute cijfers		1948 = 100		Chiffres absolus Absolute cijfers		1948 = 100			
		1949	1950	1951	1951	1949	1950	1951	1951		
Afrique du Sud.....	× 1,000,000 £ (S. A.)	64.8	71.7	79.1	119	301.1	339.6	336.7	98	280.0	Zuid-Afrika.
Argentine.....	× 1,000,000 Pesos	8,939	11,847	15,371	230	9,551	11,285	—	—	20.00	Argentinië.
Australie(1).....	× 1,000,000 £ (A)	240	269	315	144	812	1,034	1,174	178	224.0	Australië (1)
Autriche.....	× 1,000,000,000 Schillings	5.84	6.48	8.18	142	5.99	7.27	8.90	186	4.669	Oostenrijk.
Belgique.....	× 1,000,000,000 F.	91.0	92.3	99.1	112	64.9	62.9	69.7	113	2.000	België.
Bolivie (2).....	× 1,000,000 bolivianos	2,399	3,267	3,866	187	1,684	2,092	2,766	197	1.650	Bolivië (2)
Bresil.....	× 1,000,000,000 cruzeiros	19.98	25.79	29.13	159	32.02	44.82	—	—	5.405	Brazilië.
Canada.....	× 1,000,000 dollars	1,183	1,214	1,275	108	3,238	3,638	3,568	—	104.0	Canada.
Chili.....	× 1,000,000,000 pesos	5.21	6.32	7.97	184	10.65	12.14	16.42	183	3.226	Chili.
Colombie.....	× 1,000,000 pesos	482	458	512	139	432	505	608	160	39.84	Colombia.
Costa-Rica.....	× 1,000,000 colones	105.4	101.1	108.3	99	93.4	104.6	113.6	166	17.64	Costa-Rica.
Cuba.....	× 1,000,000 pesos	671	782	917	156	453	491	512	112	100.0	Cuba.
Danemark.....	× 1,000,000 kroner	1,549	1,631	1,741	113	4,896	4,821	4,817	93	14.48	Denemarken.
Egypte.....	× 1,000,000 £ (E)	170	189	204	132	176	170	166	86	287.2	Egypte.
Equateur.....	× 1,000,000 sucres	357	459	441	128	364	464	411	133	6.601	Equador.
Espagne.....	× 1,000,000,000 pesetas	27.6	31.7	36.2	137	33.4	38.1	44.6	149	8.913	Spanje.
Etats-Unis.....	× 1,000,000,000 dollar	25.4	25.4	26.3	101	85.8	92.3	98.2	115	—	Verenigde-Statens.
Finlande.....	× 1,000,000,000 markkaa	30.1	35.0	45.3	163	25.1	25.7	42.8	204	0.4348	Finland.
France.....	× 1,000,000,000 F.	1,301	1,590	1,883	190	1,403	1,530	1,795	153	0.2857	Frankrijk.
Grèce.....	× 1,000,000,000 drachmas	1,859	1,887	2,198	183	1,483	1,994	2,730	379	0.0067	Griekenland.
Guatemala.....	× 1,000,000 quetzales	37.5	38.8	40.2	113	24.5	25.2	26.6	112	100.0	Guatemala.
Haiti.....	× 1,000,000 gourdes	39.6	48.4	59.6	191	6.7	6.7	6.4	86	21.0	Haiti.
Inde.....	× 1,000,000,000 rupees	12.1	12.7	12.4	96	6.7	14.8	14.8	101	280.0	Indië.
Irak (3).....	× 1,000,000 dinars	32.6	34.5	32.2	93	14.7	14.8	14.8	101	280.0	Irak. (3)
Iran.....	× 1,000,000,000 rials	6.03	7.02	6.14	98	6.24	6.80	7.34	119	3.077	Iran.
Irlande.....	× 1,000,000,000 rials	56.4	59.4	64.3	123	248.5	259.7	260.1	109	280.0	Ierland.
Islande.....	× 1,000,000 kronur	190	204	204	112	131	155	264	169	6.140	IJsland.
Italie.....	× 1,000,000,000 lire	1,017	1,122	1,237	133	1,226	1,373	1,642	157	0.16	Italië.
Japan.....	× 1,000,000,000 yen	336.0	408.7	492.0	146	433.5	511.4	701.0	212	0.2778	Japan.
Mexique.....	× 1,000,000 pesos	2,378	2,914	3,458	163	1,974	3,074	3,342	186	11.56	Mexique.
Norvège.....	× 1,000,000 kroner	2,242	2,252	2,477	118	4,718	4,649	5,327	113	14.00	Noorwegen.
Nouvelle-Zélande.....	× 1,000,000 £ (N.-Z.)	52.2	54.6	58.7	122	162.1	187.1	190.8	132	280.0	Nieuw-Zeeland.
Nicaragua.....	× 1,000,000 córdobas	57.2	59.7	80.1	167	55.9	63.1	69.8	169	14.18	Nicaragua.
Panama.....	× 1,000,000 balboas	1.9	1.5	—	—	24.0	23.8	24.5	84	100.0	Panama.
Paraguay.....	× 1,000,000 guildens	3,126	2,967	3,039	95	4,426	4,114	4,253	103	26.32	Nederland.
Perou.....	× 1,000,000 soles	809	956	1,082	152	1,092	1,264	1,659	158	6.527	Peru.
Philippines.....	× 1,000,000 pesos	570	675	644	112	414	479	414	72	50.00	Philippijnen.
Portugal.....	× 1,000,000,000 escudos	8.11	8.01	8.85	106	16.42	17.33	19.74	111	3.478	Portugal.
Républ. Dominicaine(4).....	× 1,000,000 pesos	16.1	19.4	24.7	178	24.8	25.0	31.9	172	100.0	Republ. Dominico. (4)
Royaume-Uni.....	× 1,000,000,000 £	1.27	1.29	1.36	109	3.92	3.99	3.99	103	280.0	Ver. Koninkrijk.

	66.78	75.86	83.98	141	37.52	52.85	61.16	2.11	40.00	Salvador.
× 1,000,000 colones	3.34	3.57	4.14	131	4.60	4.88	5.93	132	19.33	Zweden.
× 1,000,000,000 kronor	4,899	5,004	5,267	107	6,575	6,803	6,815	122	23.30	Zwitserland
× 1,000,000 fr.	958	1,000	1,179	118	835	1,122	—	—	35.71	Turkije.
× 1,000,000 £ (T.)	251	314	323	140	350	417	401	121	52.63	Uruguay.
× 1,000,000 pesos	811	786	818	105	726	790	829	138	29.85	Venezuela.

(1) Dépôts (dépôts auprès des autres banques seulement).
 (2) Circulation monétaire; billets seulement.
 (3) Y compris dépôts d'épargne, 1949 y compris dépôts du gouvernement.
 (4) Non compris les avoirs des étrangers.
 (5) Après la dévaluation.

(1) Deposito's bij de andere banken.
 (2) Geldomloop. Biljetten alleen.
 (3) Spaardeposito's inbegrepen, 1949 inclusief de deposito's van de Staat.
 (4) Echteraf het bezit der vreemdelingen.
 (5) Na devaluatie.

PAYS	Cours des actions indonésiennes Kours der nijverheidsaandelen				LAND
	Indices - Indexcijfers				
	1938	1949	1949	1951	
Australie (1)	58	96	114	137	Australië. (1)
Belgique (2)	62	103	111	130	België. (2)
Canada (3)	88	96	119	160	Canada. (3)
Colombie (1)	76	99	101	97	Colombië. (1)
Danemark (4)	74	92	109	102	Denemarken. (4)
États-Unis (5)	69	98	120	147	Verenigde Staten. (5)
Finlande (6)	43	94	168	227	Finland. (6)
France (7)	7	91	89	112	Frankrijk. (7)
Inde (1)	63	76	78	88	Indië. (1)
Irlande (2)	67	94	93	95	Ierland. (2)
Italie (8)	6	125	123	137	Italië. (8)
Mexique (1)	31	120	153	221	Mexico. (1)
Norvège (9)	64	97	105	116	Noorwegen. (9)
Nouvelle-Zélande (8)	70	96	105	110	Nieuw-Zeeland. (8)
Pays-Bas (1)	56	91	90	90	Nederland. (1)
Péron (1)	80	82	82	91	Peru. (1)
Portugal (1)	89	81	78	88	Portugal. (1)
Royaume-Uni (10)	70	89	90	104	Verenigd Koninkrijk. (10)
Suède (8)	73	100	117	155	Zweden. (8)
Suisse (6)	84	91	98	117	Zwitserland. (6)
Venezuela (8)	48	97	101	102	Venezuela. (8)

(1) Moyenne des cotations journalières.
 (2) Cotations du début de mois suivant.
 (3) Moyenne des cotations du jeudi.
 (4) Moyenne des cours maximum et minimum du mois.
 (5) Moyenne des cotations du mercredi.
 (6) Moyenne des cotations du vendredi.
 (7) Dernier vendredi du mois.
 (8) Cotations de la fin du mois.
 (9) Cotations du milieu du mois.
 (10) Cotations du dernier jeudi de mois.

(1) Gemiddelde der dagelijksse noteringen.
 (2) Begin der volgende maand.
 (3) Gemiddelde der Donderdag noteringen.
 (4) Gemiddelde van de maximum en minimum koersen.
 (5) Gemiddelde der Woensdagnoteringen.
 (6) Gemiddelde der Vrijdagnoteringen.
 (7) Laatste Vrijdag der maand.
 (8) Noteringen in het midden der maand.
 (9) Noteringen in het midden der maand.
 (10) Noteringen van de laatste Donderdag der maand.

Transports. — Vervoer.
(Les chiffres absolus sont des moyennes mensuelles. — De absolute cijfers zijn maandgemiddelden.)
Chemins de fer. — Spoorwegen.

PAYS	Voyageurs-kilomètres Reizigers-kilometers				Marchandises-tonnes-kilomètres net Goederen-tonnen-kilometers netto				LANDEN
	Chiffres absolus Absolute cijfers × 1,000,000			1948 — 100	Chiffres absolus Absolute cijfers × 1,000,000			1948 — 100	
	1949	1950	1951	1951	1949	1950	1951	1951	
Afrique du Sud	—	—	—	—	1,478	1,555	1,677	127	Zuid-Afrika.
Allemagne (1)	2,562	2,443	2,400	—	3,988	4,007	4,588	131	Duitsland (1).
Argentine	1,160	1,162	1,166	127	1,360	1,159	1,422	98	Argentinië.
Australie	—	—	—	—	846	845	855	106	Australië.
Autriche	343	358	389	111	444	433	512	139	Oostenrijk.
Belgique	593	587	604	102	472	455	552	108	België.
Bésil (2)	779	834	867	112	628	634	694	113	Brazilië (2).
Canada	428	374	414	89	6,854	6,722	7,795	108	Canada.
Chili	107	132	151	120	182	175	164	86	Chili.
Cuba (3)	42.0	46.4	46.5	89	92.1	88.0	96.7	84	Cuba (3).
Danemark (4)	259	252	245	94	99	100	111	110	Denemarken (4).
Equateur	10.74	10.05	10.31	89	841	8.43	—	—	Ecuador.
Espagne (4)	608	591	607	96	461	537	584	126	Spanje (4).
États-Unis (3)	4,707	4,263	4,642	84	64,055	71,598	78,669	101	Verenigde-Staten (3)
Finlande (4)	—	—	—	—	252	281	370	128	Finland (4).
France (4)	2,456	2,200	2,323	91	3,420	3,244	3,783	110	Frankrijk (4).
Irlande	—	—	—	—	42.0	42.7	44.7	104	Ierland.
Italie (4)	1,841	1,662	1,731	97	862	918	1,026	112	Italië (4).
Japon (4)	5,342	5,750	6,421	97	2,374	2,560	3,073	146	Japan (4).
Luxembourg	19.1	18.9	19.4	97	39.2	36.0	48.9	127	Luxemburg.
Mexique (5)	169	185	199	123	592	613	624	107	Mexico (5).
Norvège (4)	141	125	127	104	114	114	115	113	Noorwegen (4).
Nouvelle-Zélande ..	—	—	—	—	139	140	146	111	Nieuw-Zeeland.
Pays-Bas (6)	540	519	524	92	232	251	271	128	Nederland (6).
Pologne (4)	1,738	2,196	—	—	2,713	2,912	—	—	Polen (4).
Royaume-Uni	—	—	—	—	2,999	3,016	3,121	106	Ver. Koninkrijk.
Suède (4)	529	525	—	—	627	671	778	124	Zweden (4).
Suisse (7)	466	468	485	100	143	172	212	133	Zwitserland (7).
Turquie (8)	181	181	188	98	217	209	227	119	Turkije (8).

(1) Allemagne occidentale : Transport des voyageurs : non compris le trafic des autorités d'occupation.

(2) Environ 90 % du trafic total.

(3) Réseaux classe I.

(4) Chemins de fer de l'État.

(5) Chemins de fer nationaux, environ 75 % voyageurs-km et environ 85 % marchandises tkm.

(6) Transport des marchandises ; wagons complets non compris le bétail.

(7) Chemins de fer fédéraux.

(8) Lignes principales ; non compris le bétail.

(1) West-Duitsland. Reizigersvervoer : exclusief vervoer der bezettingsautoriteiten.

(2) 90 % van het totaal vervoer.

(3) Net klasse I.

(4) Net van de Staat.

(5) Nationale spoorwegen ongeveer 75 % reizigers-km en ongeveer 85 % goederen-tkm.

(6) Goederenvervoer ; volledige wagons ; exclusief dierenvervoer.

(7) Federale Spoorwegen.

(8) Bijzonderste lijnen ; exclusief dierenvervoer.

Prix - Salaires - Chômage. - Prijzen - Lonen - Werkloosheid.

Coût de la vie (1). - Kosten van levensonderhoud (1).

PAYS	Tous les groupes Alle groepen				Aliments Voedingsmiddelen				LANDEN
	Index 1948 = 100				Index 1948 = 100				
	1938	1949	1950	1951	1938	1949	1950	1951	
Afrique du Sud (2) .	68	104	108	116	64	103	109	116	Zuid-Afrika (2).
Allemagne (3)	62	99	93	101	64	106	100	112	Duitsland (3).
Argentine	49	131	165	225	45	130	167	227	Argentinië.
Australie	69	109	120	146	71	111	125	162	Australië.
Autriche (4)	20	123	140	179	20	136	146	179	Oostenrijk (4).
Belgique (4)	27	97	96	105	28	95	92	99	België (4).
Birmanie	27	135	114	112	24	142	120	120	Birma.
Bolivie	19	110	149	189	19	107	162	199	Bolivië.
Brésil	24	98	104	113	24	96	103	108	Brazilië.
Canada	66	104	107	119	53	104	108	123	Canada.
Ceylan	41	99	105	109	39	104	112	112	Ceylon.
Chili	23	119	137	167	24	115	134	169	Chili.
Colombie	40	107	129	140	37	104	129	141	Columbia.
Costa-Rica	47	108	119	127	45	101	110	119	Costa-Rica
Danemark	60	101	107	119	60	101	118	131	Denemarken.
Egypte	36	99	104	114	33	102	111	120	Egypte.
Espagne	34	105	117	128	30	104	116	127	Spanje.
Etats-Unis	59	99	100	108	47	96	97	108	Verenigde Staten.
Finlande	—	108	123	148	11	103	118	126	Finland.
France (5)	—	100	111	130	6	100	111	128	Frankrijk (5).
Grèce	0.4	115	124	139	0.3	116	122	130	Griekenland.
Hawaï	—	97	95	101	—	96	91	99	Hawaï.
Inde	35	101	103	109	32	105	109	115	Indië.
Indonésie (5)	—	—	—	—	—	100	96	104	Indonesië (5).
Indo-Chine (5)	—	100	102	116	—	100	96	104	Indochina (5).
Irak	15	80	73	78	—	—	—	—	Irak.
Iran	15	109	89	93	14	111	85	88	Iran.
Irlande	55	101	102	110	54	100	100	107	Ierland.
Islande	32	102	122	154	29	101	126	164	IJsland.
Italie	2	101	100	110	2	100	97	103	Italië.
Japon	—	138	128	151	—	134	120	140	Japan.
Liban	20	94	87	94	16	91	81	91	Libanon.
Luxembourg	34	106	110	119	36	111	119	123	Luxemburg.
Mexique	31	105	112	126	31	104	108	124	Mexico.
Norvège	63	100	105	122	66	99	108	127	Noorwegen.
Nouvelle-Zélande	72	102	107	119	72	103	113	130	Nieuw-Zeeland.
Pakistan	—	98	95	99	—	—	93	99	Pakistan.
Panama	—	—	—	—	50	93	90	94	Panama.
Paraguay	24	135	231	316	27	131	218	318	Paraguay.
Pays-Bas (5)	46	100	109	120	41	100	111	121	Nederland (5).
Pérou	30	115	129	142	27	116	134	150	Peru.
Philippines	25	94	93	99	24	93	86	94	Philippijnen.
Pologne	—	104	113	—	—	106	116	—	Polen.
Portugal	—	103	102	101	—	104	104	101	Portugal.
Porto-Rico	—	92	90	99	—	89	88	99	Porto-Rico.
Rép. Dominic.	—	96	96	105	—	87	92	104	Rep. Domin.
Rhod.-Sud	69	106	114	121	61	107	121	131	Zuid-Rhodesië.
Royaume-Uni	—	103	106	116	—	105	113	126	Ver. Koninkrijk.
Suède (6)	65	102	103	119	62	101	103	120	Zweden (6).
Suisse	61	99	98	102	57	99	100	103	Zwitserland.
Uruguay	55	105	101	115	49	100	91	106	Uruguay.
Venezuela	—	—	—	—	49	98	97	99	Venezuela.

(1) Cet indice se rapporte souvent à la capitale.

(2) Population européenne seulement.

(3) Territoire de l'ancienne Bizonie.

(4) Non compris le loyer. — Indice des prix de détail.

(5) 1949 = 100.

(6) Indice pondéré d'après la consommation de familles d'ouvriers.

(1) Dit indexcijfer slaat veelal op de hoofdstad.

(2) Alleen Europese bevolking.

(3) Grundgebied der vroegere Bizonie.

(4) Huur niet inbegrepen. — Index der kleinhandelsrijzen.

(5) 1949 = 100.

(6) Gewogen indexcijfer naar het verbruik in de arbeidersgezinnen.

Prix - Salaires - Chômage. - Prixen - Lonen - Werkloosheid.
Prix de gros (1). - Groothandelsprijzen (1).

PAYS	Indices général Algemeen indexcijfer 1948 = 100				Matières premières - Indices - 1948 = 100				Produits finis - Indices - 1948 = 100				LANDEN
	1938	1949	1950	1951	1938	1949	1950	1951	1938	1949	1950	1951	
Afrique du Sud	57	106	113	129	—	—	—	—	—	—	—	—	Zuid-Afrika.
Allemagne (2)	54	101	99	120	—	—	—	—	—	—	—	—	Duitsland (2).
Australie	59	112	132	163	—	—	—	—	—	—	—	—	Australië.
Belgique (3)	26	95	100	121	—	—	—	—	—	—	—	—	België (3).
Canada	53	103	109	124	51	100	108	121	54	104	110	126	Canada.
Chili (4)	28	114	114	175	—	—	—	—	—	—	—	—	Chili (4).
Costa-Rica	43	99	112	115	—	—	—	—	—	—	—	—	Costa-Rica.
Danemark (5)	44	102	115	147	37	99	113	152	49	104	117	143	Denemarken (5).
Egypte	31	94	104	116	—	—	—	—	—	—	—	—	Egypte.
Espagne	28	107	126	162	—	—	—	—	—	—	—	—	Spanje.
Etats-Unis	49	95	99	110	—	—	—	—	—	—	—	—	Vereinigde-Staten.
Finlande (5)	10	101	116	166	10	97	113	169	12	108	122	160	Finland (5).
France (6)	5	100	108	138	5	100	125	188	—	—	—	—	Frankrijk (6).
Guatemala	—	102	107	113	—	—	—	—	—	—	—	—	Guatemala.
Inde	26	104	109	120	—	—	—	—	—	—	—	—	Indië.
Irak	18	83	85	93	—	—	—	—	—	—	—	—	Irak.
Iran	17	93	79	89	—	—	—	—	—	—	—	—	Iran.
Irlande	43	100	105	122	39	100	105	117	49	98	104	122	Ierland.
Italie	2	95	90	103	2	101	102	112	2	94	85	96	Italië.
Liban (7)	17	109	100	126	19	87	100	144	9	93	100	138	Libanon (7).
Mexique	38	110	120	148	33	113	126	166	62	103	121	138	Mexico.
Norvège (5)	55	102	115	143	43	102	109	147	—	—	—	—	Noorwegen (5).
Nouvelle-Zélande	56	99	108	126	—	—	—	—	—	—	—	—	Nieuw-Zeeland.
Pays-Bas	36	104	117	143	30	108	128	171	36	104	116	143	Nederland.
Pérou	26	140	163	192	—	—	—	—	—	—	—	—	Peru.
Portugal	42	102	101	111	—	—	—	—	—	—	—	—	Portugal.
Républ. Dominicaine	—	86	83	93	—	—	—	—	—	—	—	—	Republiek Dominico.
Royaume-Uni	46	105	120	146	—	—	—	—	—	—	—	—	Vereinigd Koninkrijk.
Salvador	36	101	136	144	—	—	—	—	—	—	—	—	Salvador.
Suède (5)	52	101	106	140	49	100	107	143	55	102	105	135	Zweden (5).
Suisse	46	95	94	105	42	93	90	114	—	—	—	—	Zwitserland.
Turquie (8)	21	108	97	103	26	104	94	114	—	—	—	—	Turkije (8).
Venezuela	58	95	95	100	97	95	91	98	—	—	—	—	Venezuela.

(1) Cet indice se rapporte souvent à la capitale. — (2) Indices général des produits industriels. — (3) Sources : Institut de recherches économiques et sociales de Louvain, y compris les mines, pour 1951 une semaine en choix en octobre pour 1951 chiffres du mois de septembre. — (4) Pondéré selon la valeur des produits consommés dans le pays. — (5) Produits semi-manufacturés compris dans les matières premières. — (6) 1949 = 100. — (7) 1950 = 100. — (8) Y compris produits semi-manufacturés ; non compris produits agricoles.

(1) Deze index alst veelal op de hoofdstad. — (2) Algemeen indexcijfer der nijverheidsproducten. — (3) Bron : Instituut voor Economisch en Sociaal Onderzoek te Louvain ; mijnen inbegrepen, vóór 1951 een willekeurige week in October, 1951 cijfers der maand September. — (4) Gewogen volgens de waarde die in het land verbruikte producten. — (5) Half-producten begrepen in de grondstoffen. — (6) 1949 = 100. — (7) 1950 = 100. — (8) Halfproducten begrepen in de grondstoffen ; exclusief landbouwproducten.

Prix de gros des produits agricoles (1). — Groothandelsprijzen der landbouwproducten (1).

PAYS	Indices — Indexcijfers 1948 = 100					LANDEN
	1937	1938	1949	1950	1951	
Autriche	—	—	138	168	206	Oostenrijk.
Australie (2)	46	43	105	128	202	Anstralië (2).
Belgique (3)	—	22(3)	90	91	100	België (3).
Birmanie	—	—	123	115	133	Birma.
Canada	51	44	99	102	113	Canada.
Chili	26	24	114	130	166	Chili.
Costa-Rica	50	49	101	107	116	Costa-Rica.
Etats-Unis	46	36	86	91	106	Verenigde Staten.
Finlande (4)	8	8	81	99	116	Finland (4).
France (5)	—	6	100	103	120	Frankrijk (5).
Iran (6)	11	15	100	81	87	Iran (6).
Irlande	—	42	100	105	117	Ierland .
Italie	—	2	101	102	109	Italië.
Japon	1	1	178	207	258	Japan.
Mexique	—	—	101	108	145	Mexico.
Norvège	60	60	100	112	137	Noorwegen.
Pays-Bas (7)	45	45	101	112	122	Nederland (7).
Portugal (8)	48	46	109	109	102	Portugal (8)
Suède	53	54	101	104	121	Zweden.
Venezuela (9)	—	44	95	98	106	Venezuela (9).

(1) Les chiffres se rapportent aux prix des produits agricoles d'origine animale et végétale tels que les céréales, les légumes, la volaille, les produits laitiers, etc. Sauf indication contraire les produits forestiers et les fourrages ne sont pas compris.

(2) Juillet 1947 — juin 1948 = 100.

(3) Moyenne 1936-38.

(4) Y compris les fourrages pour bétail.

(5) 1949 = 100.

(6) Prix à Téhéran.

(7) Allments seulement.

(8) Prix à Lisbonne.

(9) Prix à Caracas.

(1) Deze cijfers slaan op de prijzen der producten van landbouw en veeteelt, zoals de graangewassen, de groenten, het pluimvee, de melkproducten, enz. Behoudens tegengestelde aanwijzing zijn de bosproducten en de veevoeders niet inbegrepen.

(2) Juli 1947 — Juni 1948 = 100.

(3) Gemiddelde 1936-38.

(4) Inclusief veevoeders.

(5) 1949 = 100.

(6) Prijzen te Teheran.

(7) Alleen voedingsmiddelen.

(8) Prijzen te Lissabon.

(9) Prijzen te Caracas.

Prix - Salaires - Chômage. — Prijzen - Lonen - Werkloosheid.
Gains des ouvriers dans l'industrie. — Lonen der werklieden in de nijverheid.

PAYS	Chiffres absolus — Absolute cijfers					Indices Indexcijfers 1948 = 100 1951	LANDEN
	Spécification Omschrijving	Unité Eenheid	1949	1950	1951		
Allemagne (1)	hebdom. — wekel.	marks	55.57	61.45	68.64	155	Duitsland (1).
Argentine	mens. — maand.	pesos	483.2	587.7	744.0	209	Argentinië.
Australie (2)	horaire. — uurl.	pence (A.)	48.75	54.25	66.75	149	Australië (2).
Belgique (3)	horaire. — uurl.	index	105	110	122	122	België (3).
Canada	hebdom. — wekel.	dollars (C.)	41.71	44.03	48.87	127	Canada.
Chili (4)	journ. — dagel.	pesos oro	111.52	129.73	143.45	153	Chili (4).
Danemark (5)	horaire. — uurl.	ore	297	312	343	121	Denemarken (5).
Etats-Unis	hebdom. — wekel.	dollars	54.92	59.33	64.94	120	Verenigde Staten.
Finlande (2)	horaire. — uurl.	markkas	97.19	117.24	156.21	170	Finland (2).
France (5)	horaire. — uurl.	F.F.	73.5	81.1	103.7	158	Frankrijk (5).
Irlande (6)	hebdom. — wekel.	shillings	83.75	86.25	95.75	119	Ierland (6).
Japon	mens. — maandel.	yen	7,516	9,133	11,708	267	Japan.
Pays-Bas (7)	horaire. — uurl.	index	103	110	119	119	Nederland (7).
Royaume-Uni (8) ...	hebdom. — wekel.	shillings	120.85	127.40	139.85	120	Veren. Koninkrijk (8)

(1) Bisons ; y compris la construction. — (2) Gains horaires hommes. — (3) Y compris construction et transports. — (4) Y compris les employés et les apprentis. — (5) Y compris construction, transports, commerces et services. — (6) Y compris les mines. Les chiffres annuels se rapportent à une semaine en octobre à l'exception de 1951 qui se rapporte à septembre. — (7) Y compris les mines et les constructions. — (8) Octobre.

(1) Bisons ; bouwnijverheid inbegrepen. — (2) Uurloon mannen. — (3) Inclusief bouwnijverheid en vervoer. — (4) Bedienden en leerjongens inbegrepen. — (5) Inclusief bouwnijverheid, vervoer, handel en diensten. — (6) Mijnen inbegrepen ; de jaarcijfers hebben betrekking op een week in October, voor 1951 echter cijfers der maand September. — (7) Mijnen en bouwnijverheid inbegrepen. — (8) October.

Chômage (1). — Werkloosheid (1).

PAYS	Chiffres absolus — Absolute cijfers Moyennes mensuelles — Maandgemiddelden × 1,000					Indices — Indexcijfers 1948 = 100			LANDEN	
	1937	1938	1948	1949	1950	1951	1949	1950		1951
Allemagne (2)	—	—	592	1,230	1,580	1,432	208	267	242	Duitsland (2).
Australie	—	—	2.63	10.33	1.23	0.79	393	47	30	Australië.
Autriche	—	—	43.4	91.2	124.8	116.2	210	288	268	Oostenrijk.
Belgique (3)	125.9	173.9	129.2	234.9	223.5	206.5	182	173	160	België (3).
Canada	406	516	103	137	168	108	133	163	105	Canada.
Chili	2.32	3.48	3.20	3.44	2.94	2.56	108	92	80	Chili.
Danemark	95.6	97.7	51.6	59.0	54.8	63.0	114	106	122	Denemarken.
Espagne	—	—	117.0	160.1	166.2	144.2	137	142	123	Spanje.
Etats-Unis	7.700	10,390	2,064	3,395	3,142	1,879	164	152	91	Verenigde-Staten.
Finlande	—	—	3.5	25.7	19.2	5.6	734	549	160	Finland.
France (4)	380.0	402.2	77.8	131.1	152.9	120.1	169	197	154	Frankrijk (4).
Irlande	—	—	35.1	34.9	30.3	30.4	99	86	87	Ierland.
Italie	—	—	1,742	1,673	1,615	1,721	96	93	99	Italië.
Norvège	—	—	9.0	7.7	9.0	11.1	86	100	123	Noorwegen.
Nouvelle-Zélande ...	—	—	0.07	0.09	0.04	0.04	129	57	57	Nieuw-Zeeland.
Pays-Bas	368.9	353.7	42.4	62.3	79.1	92.8	147	187	219	Nederland.
Porto-Rico	—	—	71	79	114	—	111	161	—	Porto-Rico.
Royaume-Uni (5) ...	1,529.1	1,786.5	331.3	338.0	341.1	281.4	102	103	85	Ver. Koninkrijk (5).
Suède (6)	67.4	67.0	25.7	26.1	22.1	18.2	102	86	71	Zweden (6).
Suisse	57.9	52.6	3.0	8.1	9.6	3.8	270	320	127	Zwitserland.

(1) La définition et la méthode de calcul du chômage diffèrent souvent d'un pays à l'autre. Les comparaisons internationales ne peuvent être dès lors que des approximations. — (2) Allemagne occidentale. — (3) A partir de 1945 chiffres de l'assurance obligatoire contre le chômage. Moyenne journalière de chômeurs contrôlés (chômeurs complets, partiels et accidentels). — (4) Chômeurs secourus. — (5) Depuis 1948, la portée de la série a été élargie suite à l'introduction de la loi d'assurance nationale. — (6) Depuis 1948 y compris les ouvriers agricoles, syndiqués.

(1) De bepaling en berekeningswijze der werkloosheid verschillen in niet geringe mate van land tot land. De internationale vergelijkingen kunnen dus slechts benaderend zijn. — (2) West-Duitsland. — (3) Vanaf 1945 cijfers van de verplichte verzekering tegen werkloosheid. Daggemiddelde gecontroleerde werklozen (volledig, gedeeltelijk en toevallig werklozen). — (4) Steuntrekkenden. — (5) Sedert 1948 is de reeks uitgebreid tengevolge het invoeren der nationale verzekeringwet. — (6) Vanaf 1948 inclusief landbouwarbeiders; gezyndikeerder.

Climatologie – Territoire – Démographie et Santé Publique
Klimatologie – Grondgebied – Demografie en Volksgezondheid

Climatologie. — Klimatologie.

Uccle (altitude : 100 mètres). — Ukkel (hoogte : 100 meter).

(Source : Institut royal météorologique de Belgique)

(Bron : Koninklijk Weerkundig Instituut van België)

Éléments climatologiques	Janvier Januari	Février Februari	Mars Maart	Avril April	Mai Mai	Juin Juni	Juillet Juli	Août Augustus	Septembre September	Octobre Oktober	Novembre November	Décembre December	L'année Els jaar
Klimatologische gegevens													

I. Température centigrade. — I. Temperatuur in graden Celsius.

Maximum moyen	1947	3.0	0.1	9.2	16.4	21.8	25.0	26.5	28.0	23.9	16.2	10.4	6.4	15.6
	1948	8.5	7.2	14.3	16.1	19.5	21.5	21.5	22.5	20.2	15.2	10.8	7.4	15.4
	1949	7.7	9.1	9.3	17.4	17.2	21.2	25.5	24.3	24.4	17.8	9.0	7.8	15.9
	1950	4.8	10.2	12.0	13.2	19.6	24.3	24.4	24.0	18.0	14.4	9.1	1.6	14.6
	1951	6.5	7.7	9.0	13.5	17.5	22.1	23.4	22.9	21.1	14.8	12.0	8.0	14.9
Minimum moyen	1947	-3.6	-6.7	1.4	5.8	10.0	12.7	13.8	14.2	9.9	5.5	4.0	1.3	5.7
	1948	2.8	0.1	3.4	5.5	8.2	10.4	12.3	12.3	10.4	6.0	2.7	0.9	6.2
	1949	1.2	0.7	-0.4	6.1	6.8	8.8	11.9	11.9	13.3	7.8	1.4	0.7	5.9
	1950	-2.3	2.0	2.4	3.3	8.0	11.7	12.9	12.2	9.9	5.5	3.1	-4.5	5.4
	1951	1.3	0.6	0.2	2.4	7.0	9.5	11.3	12.1	11.2	4.1	5.3	1.2	5.5
Moyenne	1947	-0.1	-3.2	5.1	10.6	16.0	18.1	19.2	20.6	17.1	10.2	6.8	3.9	10.4
	1948	5.6	3.2	8.5	10.2	13.6	15.3	16.5	16.5	14.4	9.8	6.2	4.2	10.3
	1949	4.2	4.8	4.2	11.4	11.7	14.7	18.5	17.7	17.9	12.0	5.1	4.0	10.5
	1950	1.6	6.2	7.2	8.2	13.9	18.5	18.4	17.8	13.3	9.6	6.2	-1.1	9.9
	1951	3.9	4.2	4.6	8.0	12.2	15.8	17.4	17.5	16.2	9.6	8.6	4.6	10.2
Maximum absolu	1947	15.3	8.3	17.3	23.0	31.0	38.8	34.9	35.7	31.1	25.4	16.1	12.0	38.8
	1948	12.9	13.1	19.8	26.4	26.4	31.6	33.6	28.3	28.0	22.9	15.6	14.4	33.6
	1949	14.0	17.1	18.7	28.7	24.0	29.1	34.9	32.0	33.5	24.6	13.8	12.6	34.9
	1950	11.0	18.1	17.2	20.7	27.4	31.7	30.9	30.6	22.6	22.1	16.1	10.6	31.7
	1951	10.4	11.9	18.3	24.9	27.1	27.2	28.5	30.2	28.5	20.4	16.6	12.3	30.2
Minimum absolu	1947	-14.5	-11.8	-7.5	-0.3	4.2	7.2	8.2	9.8	3.9	-2.7	-2.2	-5.6	-14.5
	1948	-2.2	-10.9	-2.0	0.3	1.6	4.5	5.9	6.0	3.8	-1.7	-4.0	-9.0	-10.9
	1949	-3.0	-7.2	-7.3	-1.3	-0.6	2.4	6.1	4.4	8.6	-4.4	-3.9	-4.1	-7.3
	1950	-10.6	-5.2	-5.1	-1.1	2.9	5.5	8.1	7.1	5.3	-5.7	-1.9	-17.3	-17.3
	1951	-7.1	-1.6	-5.5	-1.8	1.8	6.0	6.0	7.3	3.8	-1.3	-0.9	-3.9	-7.1

II. Jours de forte chaleur. — II. Dagen met grote hitte.

25 degrés et plus	1947	—	—	—	—	12	12	19	25	17	1	—	—	86
	1948	—	—	—	2	3	7	9	5	4	—	—	—	30
	1949	—	—	—	3	—	4	18	14	12	—	—	—	51
	1950	—	—	—	—	3	12	11	8	—	—	—	—	34
	1951	—	—	—	—	1	4	12	5	5	—	—	—	27

III. Jours de gelée. — III. Dagen met vorst.

Nombre total	1947	21	27	5	—	—	—	—	—	—	4	8	11	76
	1948	6	12	5	—	—	—	—	—	—	2	11	12	48
	1949	11	10	14	2	1	—	—	—	—	3	11	17	69
	1950	15	8	6	5	—	—	—	—	—	5	2	27	68
	1951	11	8	18	6	—	—	—	—	—	3	1	11	58
- 5 degrés et au dessous	1947	12	22	4	—	—	—	—	—	—	—	—	1	39
	1948	—	8	—	—	—	—	—	—	—	—	—	6	14
	1949	—	2	5	—	—	—	—	—	—	—	—	—	7
	1950	12	1	1	—	—	—	—	—	—	2	—	15	31
	1951	1	—	1	—	—	—	—	—	—	—	—	—	2

IV. Jours où l'on a recueilli de l'eau (a). — IV. Dagen met atmosferische neerslag (a).

Nombre total	1947	13	13	27	14	12	16	16	4	15	17	22	23	183
	1948	27	16	9	18	17	22	19	23	16	13	14	15	209
	1949	17	12	13	17	20	8	7	14	12	13	17	19	169
	1950	14	24	15	18	17	13	19	21	27	12	26	21	227
	1951	26	17	22	17	22	12	13	22	16	11	26	21	225
Quantité d'eau tombée (en millimètres)	1947	23	18	103	66	35	35	97	18	38	22	81	94	630
	1948	125	42	38	58	52	98	130	58	40	45	45	63	794
	1949	28	20	47	48	54	22	20	57	38	58	55	74	521
	1950	59	103	20	80	92	66	108	78	94	28	124	98	950
	1951	94	35	99	82	67	42	76	132	76	11	96	70	880

(a) Les jours où l'on recueille de l'eau sont ceux où le pluviomètre marque au moins 0 mm l.

(a) Onder de dagen met atmosferische neerslag verstaat men de dagen waarop de regenmeter ten minste 0 mm l aanwijst.

Climatologie. — 1951. — Klimatologie.

(Source : Institut royal météorologique de Belgique)

(Bron : Koninklijk Weerkundig Instituut van België)

ÉLÉMENTS CLIMATOLOGIQUES KLIMATOLOGISCHE GEGEVENS	Janvier Januari	Février Februari	Mars Maart	Avril April	Mai Mei	Juin Juni	Juillet Juli	Août Augustus	Septembre September	Octobre October	Novembre November	Décembre December	L'année Het jaar
--	--------------------	---------------------	---------------	----------------	------------	--------------	-----------------	------------------	------------------------	--------------------	----------------------	----------------------	---------------------

I. Institut royal météorologique de Belgique, à Uccle (altitude : 100 mètres).

I. Koninklijk weerkundig Instituut van België, te Ukkel (hoogte : 100 meter).

<i>Température centigrade</i> <i>Temperatuur in graden Celsius.</i>													
Maximum moyen. — Gemiddeld maximum	6.5	7.7	9.0	13.5	17.5	22.1	23.4	22.9	21.1	14.8	12.0	8.0	14.9
Minimum moyen. — Gemiddeld minimum	1.3	0.6	0.2	2.4	7.0	9.5	11.3	12.1	11.2	4.1	5.3	1.2	5.5
Moyenne. — Gemiddelde	3.9	4.2	4.6	8.0	12.2	15.8	17.4	17.5	16.2	9.4	8.6	4.6	10.2
Maximum absolu. — Absoluut maximum	10.4	11.9	18.3	24.9	27.1	27.2	28.5	30.2	28.5	20.4	16.2	12.3	30.2
Minimum absolu. — Absoluut minimum	-7.1	-1.6	-5.5	-1.8	1.8	6.0	6.0	7.3	3.8	-1.3	-0.9	-3.9	-7.1
<i>Nombre de jours de — Aantal dagen met</i>													
Forte chaleur { 25° et plus — en meer	—	—	—	—	1	4	12	5	5	—	—	—	27
Grote hitte { 30° et plus — en meer	—	—	—	—	—	—	—	—	—	—	—	—	—
Gelée. — Vorst	11	8	18	6	—	—	—	—	—	3	1	11	58
Forte gelée { -5° et au-dessous. — en minder.	1	—	1	—	—	—	—	—	—	—	—	—	2
Hevige vorst { -10° » »	—	—	—	—	—	—	—	—	—	—	—	—	—
{ -15° » »	—	—	—	—	—	—	—	—	—	—	—	—	—
<i>Nombre de jours — Aantal dagen</i>													
Où l'on a recueilli de l'eau (a)	26	17	22	17	22	12	13	22	16	11	26	21	225
Met atmosferische neerslag (a)													
De pluie. (b) — Met regen (b)	14	18	19	17	23	12	13	22	14	7	24	16	199
De neige. (c) — Met sneeuw (c)	4	—	7	1	—	—	—	—	—	—	—	3	15
De grêle. — Met hagel	2	1	—	3	1	—	—	—	—	—	—	1	8
Quantité d'eau tombée (millimètres)	94	35	99	82	67	42	76	132	76	11	96	70	880
Regenval in millimeter.													
Nombre mensuel d'heures de soleil	40	58	110	201	169	226	234	164	155	171	37	67	1.632
Maandelijks aantal uren zonneschijn.													

II. Brugge (hoogte : 12 meter). — II. Bruges (altitude : 12 mètres).

<i>Température centigrade</i> <i>Temperatuur in graden Celsius.</i>													
Maximum moyen. — Gemiddeld maximum ...	6.5	7.3	8.8	12.5	15.7	19.7	21.7	21.2	20.1	19.2	11.5	7.5	14.3
Minimum moyen. — Gemiddeld minimum	2.5	1.7	1.6	2.6	7.4	10.0	11.5	12.2	10.9	9.7	5.7	2.0	6.5
Moyenne. — Gemiddelde	4.5	4.5	5.2	7.6	11.6	14.8	16.6	16.7	15.5	14.4	8.6	4.8	10.4
Maximum absolu. — Absoluut maximum	10.2	12.0	15.9	23.6	22.5	26.5	26.7	28.7	27.2	19.5	14.1	11.8	28.7
Minimum absolu. — Absoluut minimum	-6.0	-1.9	-5.6	-1.4	1.8	5.0	5.1	6.8	3.9	-0.4	-0.5	-5.5	-6.0
<i>Nombre de jours de — Aantal dagen met</i>													
Forte chaleur { 25° et plus. — en meer	—	—	—	—	—	3	3	2	3	—	—	—	11
Grote hitte { 30° » »	—	—	—	—	—	—	—	—	—	—	—	—	—
Gelée. — Vorst	5	5	11	2	—	—	—	—	—	2	1	7	33
Forte gelée { -5° et au-dessous. — en minder	—	—	1	—	—	—	—	—	—	—	—	1	2
Hevige vorst { -10° » »	—	—	—	—	—	—	—	—	—	—	—	—	—
{ -15° » »	—	—	—	—	—	—	—	—	—	—	—	—	—
<i>Nombre de jours — Aantal dagen</i>													
Où l'on a recueilli de l'eau (a)	24	17	21	17	23	11	13	21	13	12	27	22	221
Met atmosferische neerslag (a)													
De pluie. (b) — Met regen (b)	17	12	17	15	23	9	13	21	13	8	24	15	187
De neige. (c) — Met sneeuw (c)	2	1	1	1	—	—	—	—	—	—	—	1	6
De grêle. — Met hagel	—	—	—	—	—	—	—	—	—	—	—	—	—
Quantité d'eau tombée (millimètres)	69	73	66	60	72	82	94	85	72	62	97	64	896
Regenval in millimeter													

(a) Les jours où l'on recueille de l'eau sont ceux où le pluviomètre marque au moins 0 mm l.

(b) Nombre de jours avec chute de pluie ou de brume.

(c) Nombre de jours avec chute de neige, de grésil ou de neige roulée.

(a) Onder de dagen met atmosferische neerslag verstaat men de dagen waarop de regenmeter ten minste 0 mm l aanwijst.

(b) Getal dagen met regen of motregen.

(c) Getal dagen met sneeuw, losse hagel of zachte hagel.

Climatologie (suite). — 1951. — Klimatologie (vervolg).

ÉLÉMENTS CLIMATOLOGIQUES KLIMATOLOGISCHE GEDEVENS	Janvier Januari	Février Februari	Mars Maart	Avril April	Mai Mei	Juin Juni	Juillet Juli	Août Augustus	Septembre September	Octobre Oktober	Novembre November	Décembre December	L'année Het jaar
--	--------------------	---------------------	---------------	----------------	------------	--------------	-----------------	------------------	------------------------	--------------------	----------------------	----------------------	---------------------

III. Gerdingen-Bree (hauteur : 63 mètres — altitude : 63 mètres).

<i>Température centigrade.</i> <i>Temperatuur in graden Celsius.</i>													
Maximum moyen. — Gemiddeld maximum ...	5.9	7.3	8.7	12.9	17.3	21.5	23.0	22.9	21.0	14.4	11.3	7.6	14.5
Minimum moyen. — Gemiddeld minimum	2.2	1.4	1.0	2.7	6.7	9.9	11.4	12.8	11.2	3.4	5.7	2.1	5.9
Moyenne. — Gemiddelde	4.0	4.4	4.8	7.8	12.0	15.7	17.2	17.8	16.1	8.9	8.5	4.8	10.2
Maximum absolu. — Absoluut maximum	9.9	10.7	16.9	25.6	24.5	26.2	28.0	31.1	28.9	19.0	15.7	10.8	31.1
Minimum absolu. — Absoluut minimum	-4.4	-3.5	-6.4	-2.4	0.8	4.7	5.3	8.3	3.5	-2.1	0.0	-6.7	-6.7
<i>Nombre de jours de — Aantal dagen met :</i>													
Forte chaleur { 25° et plus. — en meer	—	—	—	—	—	5	10	8	4	—	—	—	27
Grote hitte { 30° » »	—	—	—	—	—	—	—	—	—	—	—	—	—
Gelée. — Vorst	7	5	14	7	—	—	—	—	—	5	—	6	44
Forte gelée { - 5° et au-dessous. — en minder	—	—	2	—	—	—	—	—	—	—	—	1	3
Hevige vorst { -10° » »	—	—	—	—	—	—	—	—	—	—	—	—	—
{ -15° » »	—	—	—	—	—	—	—	—	—	—	—	—	—
<i>Nombre de jours — Aantal dagen :</i>													
Où l'on a recueilli de l'eau (a)	22	21	20	16	17	12	11	20	16	11	25	18	209
Met atmosferische neerslag (a)	14	21	13	16	14	12	10	20	15	3	21	15	174
De pluie. (b) — Met regen (b)	1	—	8	1	—	—	—	—	—	—	—	1	11
De neige. (c) — Met sneeuw (c)	—	1	3	3	—	1	—	1	—	—	—	—	9
De grêle. — Met hagel	102	46	115	94	76	82	89	114	75	24	99	70	986
Quantité d'eau tombée (millimètres)													
Regenval in millimeter.													

IV. Rochefort (altitude : 190 mètres — hauteur : 190 mètres)

<i>Température centigrade.</i> <i>Temperatuur in graden Celsius.</i>													
Maximum moyen. — Gemiddeld maximum ...	5.9	6.9	8.5	12.9	16.4	20.5	22.4	22.2	20.4	14.8	11.1	7.1	14.0
Minimum moyen. — Gemiddeld minimum	1.0	0.0	-1.1	0.8	5.4	9.1	10.0	10.4	8.6	0.9	4.3	-0.8	4.0
Moyenne. — Gemiddelde	3.5	3.4	3.7	6.9	10.9	14.8	16.2	16.3	14.5	7.8	7.7	3.1	9.0
Maximum absolu. — Absoluut maximum	9.6	11.8	16.5	25.7	27.0	26.5	27.3	30.6	28.2	20.6	16.3	10.4	30.6
Minimum absolu. — Absoluut minimum	-7.0	-4.0	-9.3	-4.9	-1.2	4.1	2.4	4.3	0.1	-5.9	-5.6	-8.5	-9.3
<i>Nombre de jours de — Aantal dagen met :</i>													
Forte chaleur { 25° et plus. — en meer	—	—	—	—	1	2	8	6	8	—	—	—	25
Grote hitte { 30° » »	—	—	—	—	—	—	—	—	—	—	—	—	—
Gelée. — Vorst	11	11	18	12	3	—	—	—	—	12	4	16	87
Forte gelée { - 5° et au-dessous. — en minder	2	—	5	—	—	—	—	—	—	1	—	5	13
Hevige vorst { -10° » »	—	—	—	—	—	—	—	—	—	—	—	—	—
{ -15° » »	—	—	—	—	—	—	—	—	—	—	—	—	—
<i>Nombre de jours — Aantal dagen :</i>													
Où l'on a recueilli de l'eau (a)	25	22	21	20	23	21	15	27	21	16	29	25	265
Met atmosferische neerslag (a)	23	19	14	20	22	20	16	26	15	5	26	17	223
De pluie. (b) — Met regen (b)	3	1	9	1	—	—	—	—	—	—	—	2	16
De neige. (c) — Met sneeuw (c)	—	3	—	3	1	1	—	—	—	—	—	—	8
De grêle. — Met hagel	78	38	95	76	124	98	53	74	64	22	110	65	897
Quantité d'eau tombée (millimètres)													
Regenval in millimeter.													

(a) Voir page précédente.
(b) Voir page précédente.
(c) Voir page précédente.

(a) Zie voorgaande bladzijde.
(b) Zie voorgaande bladzijde.
(c) Zie voorgaande bladzijde.

Développement des frontières. — Lengte der grenzen.

(Source : Institut géographique militaire)

(Bron : Militair geografisch Instituut)

Frontière maritime : Mer du Nord, à l'Ouest. — Zeegrens : Noordzee, ten Westen	65.5 km.
Frontière hollandaise (346 km. au Nord et 103.5 km. Limbourg hollandais). — Nederlandse grens (346 km. ten Noorden en 103.5 km. Nederlandsch-Limburg)	449.5 km.
Frontière allemande, à l'Est. — Duitse grens, ten Oosten	161.5 km.
Frontière luxembourgeoise grand-ducale, à l'Est. — Grens van het Groothertogdom Luxemburg, ten Oosten	148.0 km.
Frontière française, au Sud et à l'Ouest. — Franse grens, ten Zuiden en ten Westen	620.0 km.
Total :	1,444.5 km.

Divisions administratives et judiciaires — Administratieve en gerechtelijke indeling.

31. XII. 1951.

Divisions territoriales	Antwerpen Anvers	Brabant	West- Vlaanderen Flandre occidentale	Oost- Vlaanderen Flandre orientale	Hainaut Henegouwen	Lège Luik	Limbourg Limbourg	Luxembourg Luxemburg	Namur Namen	Le Royaume Het Rijk	Indeling van het grondgebied
Arrondissements judiciaires	3	3	4	3	3	3	2	3	2	26	Gerechtelijke arrondissementen.
Cantons judiciaires	23	31	31	34	34	29	13	20	15	230	Gerech. kantons.
Arrondissements administratifs ..	3	3	8	6	6	4	3	5	3	41	Administrat. arrondissementen.
Cantons électoraux	19	25	27	32	33	28	13	20	14	211	Kieskantons.
Communes	151	348	253	297	443	372	206	233	366	2,669	Gemeenten.

Accroissement de la population — Toeneming der bevolking.

ANNÉES	Antwerpen Anvers	Brabant	West- Vlaanderen Flandre occidentale	Oost- Vlaanderen Flandre orientale	Hainaut Henegouwen	Lège Luik	Limbourg Limbourg	Luxembourg Luxemburg	Namur Namen	Le Royaume Het Rijk	JAREN
--------	---------------------	---------	---	---	-----------------------	--------------	----------------------	-------------------------	----------------	------------------------------	-------

Population — Bevolking :

au 31-12-1831 (a) .	349,942	561,828	608,226	742,973	613,179	375,030	160,090	160,762	213,784	3,785,814	op 31-12-1831 (a).
au 31-12-1930 (b) ..	1,173,363	1,680,065	901,588	1,149,199	1,270,231	973,031	367,642	220,920	355,965	8,092,004	op 31-12-1930 (b).
au 31-12-1947 (b) ..	1,281,333	1,798,468	996,449	1,217,280	1,224,800	963,851	460,446	213,478	356,090	8,512,195	op 31-12-1947 (b).
au 31-12-1950	1,310,311	1,832,603	1,009,842	1,231,328	1,236,795	973,443	485,519	214,774	359,038	8,653,653	op 31-12-1950.
au 31-12-1951	1,317,839	1,839,405	1,013,281	1,234,876	1,246,449	981,009	495,204	214,809	360,247	8,703,119	op 31-12-1949.

Augmentation ou diminution — Toeneming of vermindering :
Chiffres absolus — Absolute cijfers.

de 1831-1930	823,421	1,118,237	293,362	406,226	657,052	598,001	207,552	60,158	142,181	4,306,190	van 1831-1930.
de 1930-1947 (b) ..	107,970	118,403	94,861	68,081	-45,431	-9,180	92,804	-7,442	125	420,191	van 1930-1947 (b).
de 1947-1951	36,506	40,937	16,832	17,596	21,649	17,158	34,758	1,331	4,157	190,924	van 1947-1951.

Pourcentages — Percentages :

de 1831-1930	235	199	48	55	107	159	130	37	67	114	van 1831-1930.
de 1930-1947	8.43	6.58	9.52	5.59	-3.71	-0.95	20.15	-3.49	0.04	4.94	van 1930-1947.
de 1947-1951	2.85	2.28	1.69	1.45	1.77	1.78	7.55	0.62	1.17	2.24	van 1947-1951.

(a) Non compris la population des parties du Limbourg et du Luxembourg cédées à la Hollande par les traités du 19 avril 1839. — (b) Recensement général.

(a) De bij de verdragen van 19 April 1839 aan Nederland afgestaan gedeelten van Limburg en Luxemburg niet inbegrepen. — (b) Algemene volkstelling.

Morcellement du territoire. — Grondverbrokkeling.

(Source : Ministère des Finances)

(Bron : Ministerie van Financiën)

SPÉCIFICATIONS OPSOMMING	Antwerpen Anvers	Brabant	West- Vlaanderen Flandre occidentale	Oost- Vlaanderen Flandre orientale	Hainaut Henegouwen	Lige Luik	Limburg Limbourg	Luxem- bourg Luxemburg	Namur Namen	Le Royaume Het Rijk
-----------------------------	---------------------	---------	---	---	-----------------------	--------------	---------------------	------------------------------	----------------	------------------------

A. Parcelles cadastrales. — A. Kadastrale percelen.

Nombres absolus Absolute cijfers	1947	796,791	1,112,047	928,259	1,105,938	1,156,949	935,578	617,377	821,214	651,662	8,125,815
	1948	802,700	1,128,301	932,414	1,107,828	1,159,400	938,552	618,125	822,477	652,484	8,162,281
	1949	810,410	1,128,061	938,833	1,113,305	1,163,179	944,330	626,058	823,734	653,781	8,201,691
	1950	810,858	1,140,990	945,063	1,119,706	1,173,815	947,380	636,814	824,896	655,522	8,255,044
	1951	821,182	1,154,258	952,176	1,128,519	1,179,359	953,810	644,441	825,481	655,774	8,315,000
Par 100 hectares Per 100 hectaren	1947	279	339	287	372	311	237	256	186	178	266
	1948	281	344	288	373	312	238	257	186	178	268
	1949	283	344	290	374	312	240	260	186	179	269
	1950	283	347	292	376	315	240	264	187	179	271
	1951	287	352	294	379	317	242	268	187	179	273

B. Articles des rôles fonciers (a). — Artikels der grondbelastingkohieren (a).

Nombres absolus Absolute cijfers	1947	247,006	411,058	226,408	295,895	332,524	249,528	133,403	109,114	122,097	2,127,033
	1948	251,677	417,091	230,186	300,128	333,961	251,494	135,987	110,414	122,971	2,153,909
	1949	257,705	423,125	235,762	305,015	336,388	254,747	140,448	111,774	123,912	2,188,876
	1950	264,685	428,675	241,552	318,844	340,505	258,239	139,969	112,942	125,059	2,222,470
	1951	272,373	442,218	248,064	318,671	343,927	262,925	145,817	114,074	126,532	2,274,601
Par 1,000 habitants Per 1,000 inwoners	1947	193	229	227	243	271	259	290	511	343	250
	1948	194	230	230	245	268	258	286	516	344	250
	1949	198	232	234	249	271	262	292	521	346	254
	1950	202	234	239	252	275	265	288	526	348	257
	1951	207	240	245	307	276	268	294	531	351	261

(a) Les propriétaires sont inscrits dans les rôles de chaque commune où ils possèdent des immeubles.

(a) De eigenaars staan ingeschreven in de kohieren van elke gemeente waar zij onroerende bezitten.

Nombre de communes. — Aantal gemeenten.

ANNÉES JAREN	Antwerpen Anvers	Brabant	West- Vlaanderen Flandre occidentale	Oost- Vlaanderen Flandre orientale	Hainaut Henegouwen	Lige Luik	Limburg Limbourg	Luxem- bourg Luxemburg	Namur Namen	Le Royaume Het Rijk
1880	152	341	250	296	437	338	206	211	352	2,583
1900	152	344	248	298	441	342	206	225	361	2,617
1910	152	344	249	298	443	342	206	231	364	2,629
1920	152	346	252	298	444	344	206	231	365	2,638 (a)
1930	151	348	253	297	444	373	206	233	366	2,671
1951	151	348	253	297	443	372	206	233	366	2,669

(a) Non compris les 30 communes des cantons d'Enpen-Malmédy et Saint-Vith.

(a) De 30 gemeenten der kantons Enpen-Malmédy en Sankt-Vith niet inbegrepen

Créations, suppressions et changements de limites de communes (a). Oprichting en opheffing van gemeenten en wijziging van gemeentegrenzen (a).

COMMUNES	1831 1800	1901 1929	1930 1939	1940 1950	1951	1831 1961	GEMEENTEN
Créées	125	(c) 31	—	1	—	157	Opgericht.
Supprimées	4	6	2	2	—	14	Opgeheven.
Dont les limites ont été modifiées (b)	352	143	60	5	—	560	Waarvan de grenzen gewijzigd werden (b).

(a) Non compris les communes cédées à la Hollande par les traités du 19 avril 1839 (124 du Limbourg et 119 du Luxembourg). — (b) Non compris les communes dont une partie du territoire est détachée pour la création de nouvelles communes.

(c) Y compris Moresnet-Neutre, annexé sous le nom de « La Calcinée » en 1919.

(a) De bij de verdragen van 19 April 1839 aan Nederland afgestane gemeenten (124 uit Limburg en 119 uit Luxemburg) niet inbegrepen. — (b) De gemeenten die een deel van hun grondgebied afgestaan hebben tot oprichting van nieuwe gemeenten, niet inbegrepen. — (c) Met inbegrip van Neutraal-Moresnet dat in 1919 geannexeerd werd onder de benaming « Kalcinée ».

Répartition des communes d'après leur population.

Indeling van de gemeenten naar haar bevolking.

(Source : Recensements généraux)

(Bron : Algemene volkstellingen)

GROUPEMENT D'APRES LA POPULATION au 31 décembre 1947 GROEPERING NAAR DE BEVOLKING op 31 December 1947	Antwerpen Antwerpen	Brabant	West-Vlanderen Flandre occidentale	Ost-Vlanderen Flandre orientale	Hainaut Henegouwen	Liège Luik	Limbourg Limburg	Luxembourg Luxemburg	Namur Namen	Le Royaume Het Rijk
	Moins de 300 habitants Minder dan 300 inwoners.	1	7	11	3	33	32	16	26	74
300 à moins de 500 habitants tot min. dan 1,000 inwoners	1	29	15	13	48	57	25	48	96	332
500 » » 1,000 »	6	68	36	55	118	101	53	97	111	645
1,000 » » 2,000 »	32	100	61	73	105	85	54	46	55	611
2,000 » » 3,000 »	23	47	35	50	42	31	21	8	13	270
3,000 » » 5,000 »	35	45	39	48	34	33	14	6	8	262
5,000 » » 10,000 »	29	23	37	35	30	19	18	1	8	200
10,000 » » 15,000 »	7	8	11	9	20	7	2	1	—	65
15,000 » » 20,000 »	6	6	2	5	4	4	1	—	—	28
20,000 » » 25,000 »	1	1	1	1	5	—	—	—	—	9
25,000 » » 50,000 »	6	6	4	4	4	3	2	—	1	30
50,000 » » 100,000 »	3	6	1	—	—	—	—	—	—	10
100,000 habitants et plus inwoners en meer.	1	2	—	1	—	1	—	—	—	5
Tot. :	151	348	253	297	443	373	206	233	366	2,670

GROUPEMENT D'APRES LA POPULATION au 31 décembre GROEPERING NAAR DE BEVOLKING op 31 December	LE ROYAUME — HET RIJK						
	Nombre de communes en : Aantal gemeenten in :					Population au 31 décembre Bevolking op 31 December	
	1846	1900	1910	1920	1930	1930	1947
Moins de 300 habitants Minder dan 300 inwoners.	208	145	150	199	183	39,687	43,050
300 à moins de 500 habitants tot min. dan 1,000 inwoners	339	306	300	294	304	120,041	131,401
500 » » 1,000 »	756	734	701	702	685	494,535	465,923
1,000 » » 2,000 »	694	705	697	669	660	924,888	864,009
2,000 » » 3,000 »	249	270	265	256	264	634,888	658,608
3,000 » » 5,000 »	163	230	243	241	261	984,282	1,009,478
5,000 » » 10,000 »	81	139	169	168	179	1,182,074	1,368,666
10,000 » » 15,000 »	15	42	45	48	64	759,472	762,047
15,000 » » 20,000 »	3	14	18	18	19	321,002	484,829
20,000 » » 25,000 »	5	7	10	12	13	292,052	201,427
25,000 » » 50,000 »	4	15	20	19	27	938,828	999,308
50,000 » » 100,000 »	2	6	7	7	7	460,738	629,403
100,000 habitants et plus. — inwoners en meer	2	4	4	5	5	939,517	894,046
Tot. :	2,521	2,617	2,629	2,638	2,671	8,092,004	8,512,195

Etendue territoriale et population par arrondissement administratif.
au 31 décembre 1947 (recensement général).

Uitgestrektheid van het grondgebied en bevolking per administratief arrondissement.
op 31 December 1947 (algemene volkstelling).

PROVINCES ET ARRONDISSEMENTS ADMINISTRATIFS	Superficie Oppervlakte (hectares) (a)	Population Bevolking			Habitants per km ² Inwoners per km ²			PROVINCIES EN ADMINISTRATIEVE ARRONDISSEMENTEN
		Hommes Mannen	Femmes Vrouwen	Total Totaal	1920	1930	1947	
Anvers	100,090	383,239	401,074	784,313	656	744	784	Antwerpen.
Malines	50,363	124,695	124,326	249,021	413	454	494	Mechelen.
Turnhout	135,605	126,605	121,394	247,999	126	147	183	Turnhout.
<i>Anvers :</i>	286,058	634,539	646,794	1,281,333	359	410	448	<i>Antwerpen.</i>
Bruxelles	110,607	610,463	689,462	1,299,925	973	1,081	1,175	Brussel.
Louvain	112,928	158,683	157,994	316,677	240	262	280	Leuven.
Nivelles	104,821	89,628	92,238	181,866	164	173	174	Nijvel.
<i>Brabant :</i>	328,356	858,774	939,694	1,798,468	463	512	548	<i>Brabant.</i>
Bruges	65,582	97,428	101,968	199,396	257	267	304	Brugge.
Dixmude	34,340	24,139	24,113	48,252	113	134	141	Diksmuide.
Ypres	61,056	61,119	62,159	123,278	141	195	202	Ieper.
Courtrai	44,327	135,731	138,532	274,263	479	553	619	Kortrijk.
Ostende	29,641	52,691	54,963	107,654	301	330	363	Oostende.
Roulers	29,720	61,853	62,796	124,649	321	367	419	Roeselare.
Tielt	30,487	36,732	37,505	74,237	235	228	244	Tielt.
Furnes	28,347	21,981	22,739	44,720	137	143	158	Veurne.
<i>Flandre occidentale :</i>	323,500	491,674	504,775	996,449	249	279	308	<i>West-Vlaanderen.</i>
Alost	47,123	117,815	120,628	238,443	443	470	506	Aalst.
Termonde	34,145	80,415	80,185	160,600	399	435	470	Dendermonde.
Eeklo	36,002	39,882	38,619	78,501	189	199	218	Eeklo.
Gand	91,676	214,420	226,444	440,864	447	460	481	Gent.
Andenaarde	41,264	57,018	58,055	115,073	272	275	279	Oudenaarde.
Saint-Nicolas	47,564	92,017	91,782	183,799	345	367	386	Sint-Niklaas.
<i>Flandre orientale :</i>	297,774	601,567	615,713	1,217,280	369	387	409	<i>Oost-Vlaanderen.</i>
Ath	49,329	39,745	39,462	79,207	173	169	161	Aat.
Charleroi	56,099	220,361	214,730	435,091	765	806	776	Charleroi.
Mons	61,123	131,405	127,991	259,396	423	440	424	Bergen.
Soignies	55,012	85,639	81,299	166,938	294	312	303	Zinnik.
Thuin	90,823	67,603	67,283	134,886	148	154	149	Thuin.
Tournai	60,021	73,045	76,237	149,282	254	259	249	Doornik.
<i>Hainaut :</i>	372,407	617,798	607,002	1,224,800	328	341	329	<i>Henegouwen.</i>
Huy	72,136	46,348	47,123	93,471	136	136	130	Hoei.
Liège	75,776	279,636	284,728	564,364	686	743	745	Luik.
Verviers	204,216	115,188	121,408	236,596	173	117	116	Verviers.
Waremmé	41,867	34,663	34,757	69,420	172	171	166	Borgworm.
<i>Liège :</i>	393,995	475,835	488,016	963,851	297	246	245	<i>Luik.</i>
Hasselt	90,899	114,534	104,705	219,239	144	187	241	Hasselt.
Maaseik	86,131	53,705	51,179	104,884	80	92	122	Maaseik.
Tongres	63,765	70,517	65,806	136,323	161	185	214	Tongeren.
<i>Limbourg :</i>	240,795	238,736	221,690	460,446	125	153	191	<i>Limburg.</i>
Arlon	32,050	20,110	20,065	40,175	125	130	125	Aarlen.
Bastogne	98,978	19,253	18,707	37,960	43	41	38	Bastenaken.
Marche-en-Famenne ..	93,663	20,077	20,797	40,874	46	45	44	Marche-en-Famenne.
Neufchâteau	145,075	27,082	27,510	54,592	39	38	38	Neufchâteau.
Virton	72,031	19,575	20,302	39,877	57	57	55	Virton.
<i>Luxembourg :</i>	441,797	106,097	107,381	213,478	51	50	48	<i>Luxemburg.</i>
Dinant	157,081	41,952	43,769	85,721	55	55	55	Dinant.
Namur	112,442	104,881	109,140	214,021	182	187	190	Namen.
Philippeville	96,502	27,855	28,493	56,348	59	61	58	Philippeville.
<i>Namur :</i>	366,025	174,688	181,402	356,090	95	97	97	<i>Namen.</i>
<i>Le Royaume :</i>	3,050,707	4,199,728	4,312,467	8,512,195	251	265	279	<i>Het Rijk.</i>

Population par arrondissement administratif.

Bevolking per administratief arrondissement.

(Situation au 31 décembre. — Toestand op 31 December.)

PROVINCES ET ARRONDISSEMENTS ADMINISTRATIFS	1947 (a)	1950	1951			PROVINCIES EN ADMINISTRATIEVE ARRONDISSEMENTEN
	Total Totaal	Total Totaal	Hommes Mannen	Femmes Vrouwen	Total Totaal	
Anvers	784,313	798,278	391,224	410,723	801,947	Antwerpen.
Malines	249,021	254,300	127,810	127,641	255,451	Mechelen.
Turnhout	247,999	257,733	132,919	127,522	260,441	Turnhout.
<i>Anvers :</i>	1,281,333	1,310,311	651,953	665,886	1,317,839	<i>Antwerpen.</i>
Bruxelles	1,299,925	1,323,394	624,066	703,148	1,327,214	Brussel.
Louvain	316,677	323,864	163,127	162,716	325,843	Leuven.
Nivelles	181,866	185,345	91,309	95,039	186,348	Nijvel.
<i>Brabant :</i>	1,798,468	1,832,603	878,502	960,903	1,839,405	<i>Brabant.</i>
Bruges	199,396	202,484	99,558	103,987	203,545	Brugge.
Dixmude	48,252	48,528	24,193	24,293	48,486	Diksmuide.
Ypres	123,278	123,454	61,085	61,978	123,063	Ieper.
Courtrai	274,263	278,703	138,443	141,791	280,234	Kortrijk.
Ostende	107,654	110,016	54,200	56,485	110,685	Oostende.
Roulers	124,649	126,457	63,067	63,976	127,043	Roeselare.
Tielt	74,237	74,824	37,139	37,662	74,801	Tielt.
Furnes	44,720	45,376	22,378	23,046	45,424	Veurne.
<i>Flandre occidentale :</i>	996,449	1,009,842	500,063	513,218	1,013,281	<i>West-Vlaanderen.</i>
Alost	238,443	242,143	120,307	123,033	243,340	Aalst.
Termonde	160,600	163,442	82,367	82,020	164,387	Dendermonde.
Eeklo	78,501	79,478	40,381	39,286	79,667	Eeklo.
Gand	440,864	444,790	216,731	228,820	445,551	Gent.
Audenarde	115,073	115,103	56,894	58,280	115,174	Oudenaarde.
Saint-Nicolas	183,799	186,372	93,383	93,374	186,757	Sint-Niklaas.
<i>Flandre orientale :</i>	1,217,280	1,231,328	610,063	624,813	1,234,876	<i>Oost-Vlaanderen.</i>
Ath	79,207	79,150	39,708	39,937	79,645	Aat.
Charleroi	435,091	440,123	224,596	221,774	446,370	Charleroi.
Mons	259,396	264,312	133,762	132,295	266,057	Bergen.
Soignies	166,938	167,704	85,882	83,395	169,277	Zinnik.
Thuin	134,886	135,964	67,948	67,899	135,847	Thuin.
Tournai	149,282	149,542	72,998	76,255	149,253	Doornik.
<i>Hainaut :</i>	1,224,800	1,236,795	624,894	621,555	1,246,449	<i>Henegouwen.</i>
Huy	93,471	93,706	46,391	47,476	93,867	Hoei.
Liège	564,364	572,270	285,240	293,746	578,986	Luik.
Verviers	236,596	237,999	115,850	122,792	238,642	Verviers.
Waremmé	69,420	69,468	34,542	34,972	69,514	Borgworm.
<i>Liège :</i>	963,851	973,443	482,023	498,986	981,009	<i>Luik.</i>
Hasselt	219,239	232,280	123,529	113,683	237,212	Hasselt.
Maasik	104,884	111,263	58,642	55,031	113,673	Maasik.
Tongres	136,323	141,976	74,871	69,448	144,319	Tongeren.
<i>Limbourg :</i>	460,446	485,519	257,042	238,162	495,204	<i>Limburg.</i>
Arlon	40,175	41,076	20,708	20,604	41,312	Aarlen.
Bastogne	37,960	37,995	19,253	18,831	38,084	Bastenaken.
Marche-en-Faméne	40,874	40,724	19,794	20,620	40,414	Marche-en-Faméne.
Neufchâteau	54,592	54,676	27,024	27,649	54,673	Neufchâteau.
Virton	39,877	40,303	19,806	20,520	40,326	Virton.
<i>Luxembourg :</i>	213,478	214,774	106,585	108,224	214,809	<i>Luxemburg.</i>
Dinant	85,721	85,862	41,891	43,957	85,848	Dinant.
Namur	214,021	216,352	106,481	110,887	217,368	Namen.
Philippeville	56,348	56,824	28,204	28,827	57,031	Philippeville.
<i>Namur :</i>	356,090	359,038	176,576	183,671	360,247	<i>Namen.</i>
<i>Le Royaume :</i>	8,512,195	8,653,653	4,287,701	4,415,418	8,703,119	<i>Het Rijk.</i>

**Population par ressort de cour d'appel, arrondissement judiciaire et canton de justice de paix.
Bevolking per gebied van hof van beroep, gerechtelijk arrondissement
en vrederegrechtskanton.**

Arrondissements judiciaires et cantons de justice de paix Gerechtelijke arrondissementen en vrederegrechtkantons	Nombre de communes en 1951 Aantal gemeenten in 1951	Population au 31 décembre Bevolking op 31 December		Arrondissements judiciaires et cantons de justice de paix Gerechtelijke arrondissementen en vrederegrechtkantons	Nombre de communes en 1951 Aantal gemeenten in 1951	Population au 31 décembre Bevolking op 31 December	
		1950	1951			1950	1951
Ressort de la Cour d'appel de Bruxelles. Gebied van het Hof van Beroep te Brussel. PROVINCE ANTWERPEN. PROVINCE D'ANVERS. <i>Gerechtelijk arrondissement Antwerpen. Arrondissement judiciaire d'Anvers.</i>				Arrondissement judiciaire de Nivelles. Gerechtelijk arrondissement Nijvel.			
Antwerpen (Anvers): 4 kant.-cant.	4	306,750	306,057	Genappe (Genepiën)	15	18,134	18,221
Berchem	3	91,380	92,412	Jodoigne (Geldenaken)	31	26,875	26,720
Borgerhout	3	138,811	139,245	Nivelles (Nijvel)	20	67,934	68,453
Boom	6	54,027	53,470	Perwez (Perwijs)	18	17,650	17,615
Brecht	8	44,815	45,227	Wavre (Waver)	24	54,752	55,339
Ekeren	9	76,728	78,205	Tot. : 5 cant.-kant.	108	185,845	186,348
Kontich	10	45,287	46,136	<i>La prov.-De prov. : 31 cant.-kant.</i>	348	1,832,603	1,839,405
Zandhoven	16	40,480	41,195	PROVINCE DE HAINAUT. PROVINCE HENEGOUWEN. <i>Arrondissement judiciaire de Charleroi. Gerechtelijk arrondissement Charleroi.</i>			
Tot. : 11 kant.-cant.	59	798,278	801,947	Beaumont	17	12,177	12,105
<i>Gerechtelijk arrondissement Mechelen. Arrondissement judiciaire de Malines.</i>				Binche	15	68,813	68,785
Duffel	7	41,025	41,105	Charleroi : 2 cant.-kant.....	8	142,041	144,101
Heist-op-den-Berg	10	46,049	46,620	Châtelet	16	70,477	71,796
Lier (Lierre)	4	42,238	42,161	Chimay	21	14,974	14,819
Mechelen (Malines): 2 kant.-cant.	9	91,809	92,333	Fontaine-l'Évêque.....	9	56,852	58,488
Puurs.....	10	33,179	33,232	Gosselies	17	48,483	48,792
Tot. : 6 kant.-cant.	40	254,300	255,451	Jumet	2	38,632	38,711
<i>Gerechtelijk arrondissement Turnhout. Arrondissement judiciaire de Turnhout.</i>				Marchienne-au-Pont	5	39,840	40,515
Arendonk	6	25,919	26,118	Merbes-le-Château	17	17,554	17,499
Herentals	13	51,976	52,606	Senefve	16	43,798	43,967
Hoogstraten	8	24,471	24,770	Thuin	14	22,446	22,639
Mol	5	64,349	65,069	Tot. : 13 cant.-kant.	157	576,087	582,217
Turnhout	6	53,186	53,592	<i>Arrondissement judiciaire de Mons. Gerechtelijk arrondissement Bergen.</i>			
Westerlo	14	37,832	38,286	Boussu	13	75,677	76,844
Tot. : 6 kant.-cant.	52	257,733	260,441	Chivvres	21	15,653	15,943
<i>De prov.-La prov. : 23 kant.-cant.</i>	151	1,310,311	1,317,839	Dour	17	34,205	34,376
PROVINCE DE BRABANT. PROVINCE BRABANT. <i>Arrondissement judiciaire de Bruxelles. Gerechtelijk arrondissement Brussel.</i>				Edingen (Enghien)	11	15,127	15,108
Anderlecht	7	115,497	116,317	La Louvière	6	53,129	53,728
Asse	16	56,556	56,895	Lens	18	27,384	27,633
Bruxelles-Brussel : 4 cant.-kant.	1	185,141	182,682	Mons (Bergen)	15	83,524	83,484
Halle (Hal)	16	57,532	57,978	Pâturages	18	43,522	43,720
Ixelles (Elsene) : 2 cant.-kant. .	5	149,487	150,781	Roux	17	40,266	41,095
Molenbeek-St-Jean (St-Jans-Mol.)	4	117,669	117,521	Soignies (Zinnik)	9	36,189	36,445
Saint-Gilles (Sint-Gillis)	1	60,222	59,605	Tot. : 10 cant.-kant.	145	424,676	428,376
St-Josse-t.-NooDe (St-Joost-t.-N.)	8	139,231	141,553	<i>Arrondissement judiciaire de Tournai. Gerechtelijk arrondissement Doornik.</i>			
Schaerbeek (Schaarbeek) 2 cant.-k.	7	158,682	157,683	Antoing	21	25,373	25,279
St-Kwintens-Lennik	20	39,330	39,301	Ath (Aat)	11	17,893	17,928
Uccle (Ukkel)	8	130,666	131,776	Celles	14	12,415	12,454
Vilvoorde (Vilvorde)	14	60,950	61,730	Flobecq (Vloesberg)	4	11,491	11,528
Wolvertem	14	52,431	53,392	Frasnes-lez-Buissenal	12	10,628	10,642
Tot. : 18 cant.-kant.	121	1,323,394	1,327,214	Lessines (Lessen)	10	22,993	22,901
<i>Gerechtelijk arrondissement Louvain. Arrondissement judiciaire de Louvain.</i>				Leuze	15	19,433	19,486
Aarschot	11	36,421	36,720	Peruwelz	12	22,878	22,865
Diest	16	41,115	41,462	Quevaucamps	15	23,485	23,604
Glabbeek-Zuurbemde	13	18,767	18,730	Templeuve	13	20,262	20,134
Haacht	12	34,906	35,337	Tournai (Doornik)	14	49,181	49,035
Leuven (Louvain) : 2 kant.-cant.	32	128,191	128,931	Tot. : 11 cant.-kant.	141	296,032	295,856
Tienen (Tirlemont)	22	46,977	47,111	<i>La prov.-De prov. : 34 cant.-kant.</i>	443	1,236,795	1,246,449
Zoutleeuw (Léau)	13	17,487	17,552	Le ressort de la Cour d'appel de Bruxelles : 88 cantons	942	4,379,709	4,403,693
Tot. : 8 kant.-cant.	119	323,864	325,843	Het gebied van het Hof van Beroep te Brussel : 88 kant.			

**Population par ressort de cour d'appel, arrondissement judiciaire et canton de justice de paix.
Bevolking per gebied van hof van beroep, gerechtelijk arrondissement
en vredegeretkanton.**

Arrondissements judiciaires et cantons de justice de paix Gerechtelijke arrondissementen en vredegeretkantons	Nombre de communes en 1951 Aantal gemeenten in 1951	Population au 31 décembre Bevolking op 31 December		Arrondissements judiciaires et cantons de justice de paix Gerechtelijke arrondissementen en vredegeretkantons	Nombre de communes en 1951 Aantal gemeenten in 1951	Population au 31 décembre Bevolking op 31 December	
		1950	1951			1950	1951
Gebied van het Hof van Beroep te Gent. Ressort de la Cour d'appel de Gand. PROVINCE WEST-VLAANDEREN. PROVINCE DE LA FLANDRE OCCIDENTALE. Gerechtelijk arrondissement Brugge. Arrondissement judiciaire de Bruges.				Gerechtelijk arrondissement Dendermonde. Arrondissement judiciaire de Termonde.			
Ardoois	4	15,717	15,760	Aalst (Alost)	22	100,173	100,478
Brugge (Bruges) : 3 kant.-cant. . .	40	182,292	183,295	Beveren	6	28,802	29,041
Gistel	17	29,265	29,342	Dendermonde (Termonde)	11	59,667	60,120
Oostende (Ostende)	3	64,229	64,565	Hamme	4	29,377	29,457
Ruissede	2	12,882	12,824	Lokeren	3	31,313	31,327
Tielt	3	18,870	18,796	St-Gillis-Waas	8	33,270	33,237
Torhout	9	51,611	51,757	St-Niklaas (Saint-Nicolas)	3	54,700	54,893
Tot. : 9 kant.-cant. 78 374,866 376,339				Temse (Tamise)	7	37,042	37,003
Gerechtelijk arrondissement Ieper. Arrondissement judiciaire d'Ypres.				Wetteren	7	37,872	38,049
Hoogdele	5	17,936	17,948	Zele	5	31,923	32,154
Ieper (Ypres) : 2 kant.-cant. . .	19	46,129	46,039	Tot. : 10 kant.-cant. 76 444,139 445,759			
Mesen (Messines)	9	17,495	17,468	Gerechtelijk arrondissement Gent. Arrondissement judiciaire de Gand.			
Passendale	5	18,450	18,456	Assenede	5	24,104	24,177
Poperinge	3	15,987	15,881	Deinze	12	25,207	25,417
Wervik	7	29,865	29,755	Eeklo	5	38,891	39,092
Tot. : 7 kant.-cant. 48 145,862 145,547				Evergem	5	46,524	46,624
Gerechtelijk arrondissement Kortrijk. Arrondissement judiciaire de Courtrai.				Gent (Gand) : 3 kant.-cant.	6	183,376	183,131
Avelgem	9	15,229	15,287	Kaprijke	8	16,483	16,398
Harelbeke	5	42,916	43,634	Kruishoutem	9	19,497	19,599
Izegem	4	31,887	32,015	Ledeberg	4	41,360	41,700
Kortrijk (Courtrai) : 2 kant.-cant. .	16	93,252	93,845	Lochristi	8	26,393	26,222
Menen (Menin)	7	56,868	57,053	Nazareth	8	21,926	21,992
Moulesbeke	4	17,433	17,431	Nevele	9	18,938	18,965
Moersele	5	24,092	24,293	Oosterzele	19	41,223	41,535
Mouscron (Moeskroen)	7	55,143	54,867	Waarschoot	3	14,066	14,215
Oostrozebeke	8	18,955	19,158	Zomergem	7	21,684	21,612
Roeselare (Roulers)	2	40,436	40,760	Tot. : 16 kant.-cant. 108 539,672 540,679			
Tot. : 11 kant.-cant. 67 396,211 396,343				De prov.-La prov. : 34 kant.-cant. 297 1,231,328 1,234,876			
Gerechtelijk arrondissement Veurne. Arrondissement judiciaire de Furnes.				De prov.-La prov. : 31 kant.-cant. 253 1,009,842 1,013,281			
Diksmuide (Dixmude)	12	24,860	24,810	PROVINCE OOST-VLAANDEREN. PROVINCE DE LA FLANDRE ORIENTALE.			
Nieuwpoort (b) (Nieupoort) (b) . .	16	22,642	22,897	Gerechtelijk arrondissement Oudenaarde. Arrondissement judiciaire d'Audenarde.			
Roesbrugge-Haringe	12	15,446	15,369	Geraardsbergen (Grammont) . .	16	31,402	31,371
Veurne (a) (Furnes) (a)	20	29,955	29,976	Herzele	16	41,726	42,168
Tot. : 4 kant.-cant. 60 92,903 93,052				Nederbrakel	9	17,750	17,759
De prov.-La prov. : 31 kant.-cant. 253 1,009,842 1,013,281				Ninove	14	43,971	44,253
PROVINCE OOST-VLAANDEREN. PROVINCE DE LA FLANDRE ORIENTALE.				Oudenaarde (Audenarde)	20	37,455	37,447
Gerechtelijk arrondissement Oudenaarde. Arrondissement judiciaire d'Audenarde.				Ronse (Renaix)	6	31,612	31,616
Geraardsbergen (Grammont) . .	16	31,402	31,371	St-Maria-Horebeke	19	16,223	16,195
Herzele	16	41,726	42,168	Zottegem	13	27,378	27,629
Nederbrakel	9	17,750	17,759	Tot. : 8 kant.-cant. 113 247,517 248,438			
Ninove	14	43,971	44,253	PROVINCE DE LIÈGE. PROVINCE LUIK.			
Oudenaarde (Audenarde)	20	37,455	37,447	Arrondissement judiciaire de Huy. Gerechtelijk arrondissement Hoesi.			
Ronse (Renaix)	6	31,612	31,616	Ferrières	8	4,428	4,418
St-Maria-Horebeke	19	16,223	16,195	Hannut (Hannuit)	29	18,797	18,633
Zottegem	13	27,378	27,629	Héron	9	14,182	14,145
Tot. : 8 kant.-cant. 113 247,517 248,438				Huy (Hoesi)	19	45,179	45,466
De prov.-La prov. : 31 kant.-cant. 253 1,009,842 1,013,281				Jehay-Bodegnée	15	16,511	16,471
PROVINCE OOST-VLAANDEREN. PROVINCE DE LA FLANDRE ORIENTALE.				Landen	25	19,606	19,646
Gerechtelijk arrondissement Oudenaarde. Arrondissement judiciaire d'Audenarde.				Nandrin	29	23,375	23,363
Geraardsbergen (Grammont) . .	16	31,402	31,371	Tot. : 7 cant.-kant. 134 142,678 142,142			
Herzele	16	41,726	42,168	Ressort de la Cour d'appel de Liège. Gebied van het Hof van Beroep te Luik.			
Nederbrakel	9	17,750	17,759	PROVINCE DE LIÈGE. PROVINCE LUIK.			
Ninove	14	43,971	44,253	Arrondissement judiciaire de Huy. Gerechtelijk arrondissement Hoesi.			
Oudenaarde (Audenarde)	20	37,455	37,447	Ferrières	8	4,428	4,418
Ronse (Renaix)	6	31,612	31,616	Hannut (Hannuit)	29	18,797	18,633
St-Maria-Horebeke	19	16,223	16,195	Héron	9	14,182	14,145
Zottegem	13	27,378	27,629	Huy (Hoesi)	19	45,179	45,466
Tot. : 8 kant.-cant. 113 247,517 248,438				Jehay-Bodegnée	15	16,511	16,471
De prov.-La prov. : 31 kant.-cant. 253 1,009,842 1,013,281				Landen	25	19,606	19,646
PROVINCE OOST-VLAANDEREN. PROVINCE DE LA FLANDRE ORIENTALE.				Nandrin	29	23,375	23,363
Gerechtelijk arrondissement Oudenaarde. Arrondissement judiciaire d'Audenarde.				Tot. : 7 cant.-kant. 134 142,678 142,142			
Geraardsbergen (Grammont) . .	16	31,402	31,371	Ressort de la Cour d'appel de Liège. Gebied van het Hof van Beroep te Luik.			
Herzele	16	41,726	42,168	PROVINCE DE LIÈGE. PROVINCE LUIK.			
Nederbrakel	9	17,750	17,759	Arrondissement judiciaire de Huy. Gerechtelijk arrondissement Hoesi.			
Ninove	14	43,971	44,253	Ferrières	8	4,428	4,418
Oudenaarde (Audenarde)	20	37,455	37,447	Hannut (Hannuit)	29	18,797	18,633
Ronse (Renaix)	6	31,612	31,616	Héron	9	14,182	14,145
St-Maria-Horebeke	19	16,223	16,195	Huy (Hoesi)	19	45,179	45,466
Zottegem	13	27,378	27,629	Jehay-Bodegnée	15	16,511	16,471
Tot. : 8 kant.-cant. 113 247,517 248,438				Landen	25	19,606	19,646
De prov.-La prov. : 31 kant.-cant. 253 1,009,842 1,013,281				Nandrin	29	23,375	23,363
PROVINCE OOST-VLAANDEREN. PROVINCE DE LA FLANDRE ORIENTALE.				Tot. : 7 cant.-kant. 134 142,678 142,142			
Gerechtelijk arrondissement Oudenaarde. Arrondissement judiciaire d'Audenarde.				Ressort de la Cour d'appel de Liège. Gebied van het Hof van Beroep te Luik.			
Geraardsbergen (Grammont) . .	16	31,402	31,371	PROVINCE DE LIÈGE. PROVINCE LUIK.			
Herzele	16	41,726	42,168	Arrondissement judiciaire de Huy. Gerechtelijk arrondissement Hoesi.			
Nederbrakel	9	17,750	17,759	Ferrières	8	4,428	4,418
Ninove	14	43,971	44,253	Hannut (Hannuit)	29	18,797	18,633
Oudenaarde (Audenarde)	20	37,455	37,447	Héron	9	14,182	14,145
Ronse (Renaix)	6	31,612	31,616	Huy (Hoesi)	19	45,179	45,466
St-Maria-Horebeke	19	16,223	16,195	Jehay-Bodegnée	15	16,511	16,471
Zottegem	13	27,378	27,629	Landen	25	19,606	19,646
Tot. : 8 kant.-cant. 113 247,517 248,438				Nandrin	29	23,375	23,363
De prov.-La prov. : 31 kant.-cant. 253 1,009,842 1,013,281				Tot. : 7 cant.-kant. 134 142,678 142,142			

(a) Non compris la section de s'Heer-Willems-Capelle qui fait partie du canton judiciaire de Nieuwpoort.

(b) Y compris la section de s'Heer-Willems-Capelle.

(a) De wijk s'Heer-Willems-Capelle, die deel uitmaakt van het gerechtelijk arrondissement Nieuwpoort, niet inbegrepen.

(b) Met inbegrip van de wijk s'Heer-Willems-Capelle.

**Population par ressort de cour d'appel, arrondissement judiciaire et canton de justice de paix.
Bevolking per gebied van hof van beroep, gerechtelijk arrondissement
en vredegerichtskanton.**

Arrondissements judiciaires et cantons de justice de paix Gerechtelijke arrondissementen en vredegerichtskantons	Nombre de communes en 1951 Aantal gemeenten in 1951	Population au 31 décembre Bevolking op 31 December		Arrondissements judiciaires et cantons de justice de paix Gerechtelijke arrondissementen en vredegerichtskantons	Nombre de communes en 1951 Aantal gemeenten in 1951	Population au 31 décembre Bevolking op 31 December	
		1950	1951			1950	1951
Arrondissement judiciaire de Liège. Gerechtelijk arrondissement Luik.				Arrondissement judiciaire de Marche-en-Famenne. Gerechtelijk arrondissement Marche-en-Famenne.			
Dalhem	18	22,324	22,559	Durbuy	13	8,094	8,030
Fexhe-Slins	24	33,723	34,357	Erezée	11	5,920	5,812
Fléron	20	55,703	57,126	Houffalize	10	8,716	8,686
Grivegnée	4	55,409	56,410	La Roche-en-Ardenne	12	9,119	8,991
Herstal	3	40,183	40,531	Marche-en-Famenne	10	13,563	13,511
Hollogne-aux-Pierres	31	78,657	80,048	Nassogne	10	4,629	4,662
Liège (Luik) : 2 cant.-kant.	1	156,193	155,729	Vielsalm	6	8,717	8,679
Louveigné	10	21,390	21,564	Tot. : 7 cant.-kant.	72	58,758	58,371
Saint-Nicolas (a)	4	42,060	43,060	Arrondissement judiciaire de Neufchâteau. Gerechtelijk arrondissement Neufchâteau.			
Seraing (b)	7	67,046	68,047	Bastogne (Bastenaken)	7	11,761	11,885
Waremmes (Borgworm)	27	20,678	20,794	Bouillon	14	7,357	7,325
Tot. : 12 cant.-kant.	149	593,366	600,225	Neufchâteau	17	16,021	16,017
Arrondissement judiciaire de Verviers. Gerechtelijk arrondissement Verviers.				Paliseul	13	11,472	11,564
Aubel	14	20,102	20,252	Saint-Hubert	14	10,843	10,846
Dison	4	20,122	20,058	Sibret	10	7,596	7,630
Eupen	9	26,194	26,191	Wellin	12	5,813	5,797
Herve	6	12,128	12,240	Tot. : 7 cant.-kant.	87	70,863	71,064
Limbouurg (Limburg)	9	22,849	23,073	La prov.-De prov. : 20 cant.-kant.	233	214,774	214,809
Malmédy	10	21,151	21,264	PROVINCE DE NAMUR. PROVINCE NAMEN.			
Saint-Vith (Sankt-Vith)	11	17,280	17,334	Arrondissement judiciaire de Dinant. Gerechtelijk arrondissement Dinant.			
Spa	10	35,977	36,277	Beauraing	27	12,725	12,669
Stavelot	11	14,611	14,512	Ciney	28	22,182	22,300
Verviers	5	47,585	47,441	Couvin	22	16,913	16,951
Tot. : 10 cant.-kant.	89	237,999	238,642	Dinant	31	25,596	25,615
La prov. - De prov. : 29 cant.-kant.	372	973,443	981,009	Florennes	22	13,217	13,131
PROVINCE LIMBURG. PROVINCE DE LIMBOURG.				Gedinne	31	10,667	10,651
Gerechtelijk arrondissement Hasselt. Arrondissement judiciaire de Hasselt.				Philippeville	21	10,226	10,295
Beringen	12	60,574	61,523	Rochefort	24	14,692	14,613
Hasselt	6	53,379	54,443	Walcourt	24	16,468	16,654
Herk-de-Stad (Herck-la-Ville) ..	14	28,025	28,279	Tot. : 9 cant.-kant.	230	142,686	142,879
Neerpelt	7	39,830	40,362	Arrondissement judiciaire de Namur. Gerechtelijk arrondissement Namen.			
Peer	8	23,379	24,851	Andenne	18	20,852	20,715
Sint-Truiden (Saint-Trond)	30	43,024	43,426	Eghezée	32	20,510	20,435
Tot. : 6 cant.-cant.	77	248,211	252,884	Fosse	26	49,417	49,572
Gerechtelijk arrondissement Tongeren. Arrondissement judiciaire de Tongres.				Gembloux	21	29,743	29,961
Bilsen	18	66,751	69,126	Namur (Namen) : 2 cant.-kant.	39	95,830	96,685
Borgloon (Loos)	36	32,157	32,437	Tot. : 6 cant.-kant.	136	216,352	217,368
Bree	11	20,863	21,226	La prov.-De prov. : 15 cant.-kant.	366	359,038	360,247
Maaseik	10	27,191	27,234	Arrondissement judiciaire de Namur. Gerechtelijk arrondissement Namen.			
Meechelen-aan de Maas	17	44,273	45,700	Andenne	18	20,852	20,715
Tongeren (Tongres)	26	31,066	31,466	Eghezée	32	20,510	20,435
Zichen-Zussen-Bolder	11	15,007	15,131	Fosse	26	49,417	49,572
Tot. : 7 cant.-cant.	129	237,308	242,320	Gembloux	21	29,743	29,961
De prov.-La prov. : 13 cant.-cant.	206	485,519	495,204	Namur (Namen) : 2 cant.-kant.	39	95,830	96,685
PROVINCE DE LUXEMBOURG. PROVINCE LUXEMBOURG.				Tot. : 6 cant.-kant.	136	216,352	217,368
Arrondissement judiciaire d'Arlon. Gerechtelijk arrondissement Aarlen.				La prov.-De prov. : 15 cant.-kant.	366	359,038	360,247
Arlon (Aarlen)	11	20,851	20,889	Arrondissement judiciaire de Namur. Gerechtelijk arrondissement Namen.			
Etalle	17	14,335	14,258	Andenne	18	20,852	20,715
Fauvillers	5	4,207	4,181	Eghezée	32	20,510	20,435
Florenville	13	10,492	10,511	Fosse	26	49,417	49,572
Messancy	10	17,055	17,273	Gembloux	21	29,743	29,961
Virton	18	18,213	18,262	Namur (Namen) : 2 cant.-kant.	39	95,830	96,685
Tot. : 6 cant.-kant.	74	85,153	85,374	Tot. : 6 cant.-kant.	136	216,352	217,368
Arrondissement judiciaire de Namur. Gerechtelijk arrondissement Namen.				La prov.-De prov. : 15 cant.-kant.	366	359,038	360,247
Arlon (Aarlen)	11	20,851	20,889	Le ressort de la Cour d'appel de Liège : 77 cantons			
Etalle	17	14,335	14,258	Het gebied van het Hof van Be- roep te Luik : 77 kantons ...			
Fauvillers	5	4,207	4,181	Le Royaume : 230 cantons			
Florenville	13	10,492	10,511	Het Rijk : 230 kantons			
Messancy	10	17,055	17,273	1177			
Virton	18	18,213	18,262	2,032,779			
Tot. : 6 cant.-kant.	74	85,153	85,374	2,051,269			
Arrondissement judiciaire de Namur. Gerechtelijk arrondissement Namen.				2669			
Le Royaume : 230 cantons				8,653,653			
Het Rijk : 230 kantons				8,703,119			

(a) Y compris la section de Soleasin dépendant de la commune d'Ougrée.
(b) Non compris la section de Soleasin.

(a) Met inbegrip van de wijk Soleasin afhankelijk van de gemeente Ougrée.
(b) De wijk Soleasin niet inbegrepen.

**Population et étendue (territoriale et bâtie) des communes
comptant, au 31 décembre 1947, 5,000 habitants et plus.**

COMMUNES GEMEENTEN	Etendue territoriale au 31-12-1947 (a) Uitgestrekt- heid van grondgebied op 31-12-1947 (a) ha a	Etendue bâtie (a) Bebouwde oppervlakte (a)		Population au 31 décembre Bevolking op 31 December			Habitants per hectare d'étendue territoriale Inwoners per hectare grondgebied		
		1930 ha a	1931 ha a	1947 (b)	1930	1931	1930	1930	1947

I. — Communes de 100,000 habitants et plus.

I. — Gemeenten met 100,000 zielen en meer.

Antwerpen (Anvers)	8,689.70	989.52	1,002.20	263,233	261,412	260,738	107	33	30
Bruxelles (Brussel)	3,290.97	947.04	952.96	184,838	185,141	182,682	143	61	71
Gent (Gand)	3,777.01	1,011.47	1,017.54	166,096	166,171	165,482	63	45	44
Liège (Luik)	2,268.74	637.71	643.90	156,208	156,193	155,729	86	74	69
Schaerbeek (Schaarbeek)	814.97	278.22	279.64	123,671	124,724	123,410	107	146	152

II. — Communes de 50,000 à moins de 100,000 habitants.

II. — Gemeenten met 50,000 tot minder dan 100,000 zielen.

Anderlecht	1,777.78	287.16	292.69	86,412	87,377	87,566	38	45	49
Borgerhout	390.94	193.42	194.40	50,877	50,851	50,681	135	143	131
Brugge (Bruges)	3,545.76	268.15	272.23	52,748	52,177	51,805	18	18	15
Deurne (Antwerpen — Anvers)	1,309.91	225.29	232.69	56,853	58,272	58,720	12	33	44
Etterbeek	315.52	161.24	169.34	50,040	50,175	50,343	126	144	159
Ixelles (Elsene)	634.00	312.63	313.82	90,711	92,628	92,441	128	132	143
Mechelen (Malines)	2,705.54	451.03	456.45	60,288	61,377	61,712	22	22	22
Molenbeek-St-Jean (St-Jans-Molenbeek)	588.96	175.27	178.12	63,922	63,665	63,282	118	109	109
St-Gilles (St-Gillis) (Brabant)	250.38	167.80	167.97	61,396	60,222	59,605	259	256	246
Uccle (Ukkel)	2,291.00	261.77	270.34	56,156	58,244	59,263	14	19	25

III. — Communes de 25,000 à moins de 50,000 habitants.

III. — Gemeenten met 25,000 tot minder dan 50,000 zielen.

Aalst (Alost)	1,879.10	265.00	270.44	41,960	42,618	42,790	18	20	22
Berchem (Antwerpen — Anvers)	579.38	161.05	164.58	45,401	45,915	45,923	56	72	78
Charleroi	365.93	134.92	135.14	25,894	25,662	25,624	76	78	71
Forest (Vorst)	624.23	199.05	202.90	47,370	46,902	46,802	5	63	79
Genk	8,784.80	342.02	346.86	33,858	38,190	40,227	1	3	4
Hasselt	3,990.18	186.91	192.09	29,229	30,190	30,581	5	6	7
Herstal	1,369.97	215.77	217.19	27,260	27,150	27,257	15	19	20
Hoboken	1,067.77	222.91	227.08	31,725	31,794	31,584	19	30	30
Jette	508.83	103.14	103.61	29,484	29,467	29,487	31	44	58
Jumet	1,247.80	206.48	209.46	28,569	28,382	28,487	23	24	23
Kortrijk (Courtrai)	2,115.44	228.54	231.11	39,813	40,177	40,409	17	18	19
Leuven (Louvain)	422.00	182.46	182.89	36,640	36,884	36,200	90	91	87
Lier (Lierre)	3,293.66	201.25	203.65	28,982	29,136	28,995	8	8	9
Lokeren	4,350.66	209.31	211.39	25,492	25,801	25,847	5	6	6
Merksem	828.90	160.57	163.99	29,139	29,688	29,844	22	32	35
Mons (Bergen)	1,664.85	217.71	217.64	25,661	26,296	25,773	16	17	15
Monscron (Moeskroen)	1,335.84	158.62	159.31	36,354	36,444	36,275	18	25	27
Namur (Namen)	1,027.51	216.41	218.61	31,444	31,234	31,364	30	31	31
Oostende (Ostende)	1,247.63	168.92	169.82	49,651	50,941	51,156	37	39	40
Roeselare (Roulers)	2,313.23	134.33	136.97	31,839	32,558	32,780	9	12	14
Ronse (Renaix)	3,171.15	220.87	227.80	25,924	25,961	26,001	7	7	8
St-Josse-t.-Noode (St-Joost-t.-Noode) ..	113.35	67.91	67.94	28,155	27,236	26,867	281	273	248
Seraing	2,234.10	376.53	386.07	42,292	42,423	42,975	17	20	19
St-Niklaas (St-Nicolas)	2,755.43	300.44	305.36	43,994	44,938	45,102	12	14	16
Tournai (Doornik)	1,564.20	300.36	302.53	33,221	32,451	32,363	22	23	21
Turnhout	5,605.59	237.31	242.29	32,135	32,776	32,915	4	5	6
Verviers	473.19	198.93	201.01	40,673	39,811	39,515	91	93	86
Vilvoorde (Vilvorde)	1,849.92	180.04	185.69	25,655	27,445	27,893	10	13	14
Wilrijk	1,361.99	212.68	217.52	26,150	27,213	27,678	7	15	19
Woluwe-Saint-Lambert (St-Lambrechts- Woluwe)	723.52	86.15	89.76	26,344	27,628	28,211	16	25	36

(a) D'après les renseignements fournis et rectifiés par le Ministère des Finances.
(b) Recensement.
Renseignements non communiqués.

(a) Naar de inlichtingen verstrekt en verbeterd door het Ministerie van Financiën.
(b) Volkstelling.
Inlichtingen niet medegedeeld.

**Bevolking en uitgestrektheid (van grondgebied en bebouwde oppervlakte)
der gemeenten die, op 31 December 1947, 5,000 zielen en meer telden.**

COMMUNES GEMEENTEN	Etendue territoriale au 31-12-1947 (a) Uitgestrek- theid van grondgebied op 31-12-1947 ha a (a)	Etendue bâtie (a) Bebouwde oppervlakte (a)		Population au 31 décembre Bevolking op 31 December			Habitants par hectare d'étendue territoriale Inwoners per hectare grondgebied		
		1950	1951	1947	1950	1951	1920	1930	1947
		ha a	ha a	(b)					

IV. — Communes de 20,000 à moins de 25,000 habitants.

IV. — Gemeenten met 20,000 tot minder dan 25,000 zielen.

Geel	10,841.98	163.10	165.35	22,295	23,192	23,457	2	2	2
Gilly	730.28	190.37	193.03	24,271	24,049	24,214	34	36	33
La Louvière	869.99	206.52	208.15	21,589	22,344	22,580	26	24	25
Marchienne-au-Pont	664.76	226.63	225.78	21,351	21,203	21,438	33	36	32
Marcinelle	1,316.16	177.85	178.61	23,091	23,133	23,599	15	16	18
Ménes (Menin)	1,649.30	97.38	97.85	22,031	21,973	21,956	10	13	13
Montignies-sur-Sambre	598.44	207.68	208.48	23,064	22,894	23,163	39	42	39
Sint-Amandsberg	600.50	132.04	133.45	21,352	21,601	21,689	28	31	36
Tienen (Tirlemont)	1,272.59	146.48	147.56	22,383	22,544	22,528	15	16	18

V. — Communes de 15,000 à moins de 20,000 habitants.

V. — Gemeenten met 15,000 tot minder dan 20,000 zielen.

Ans	676.97	131.80	135.76	15,476	15,381	15,972	17	19	23
Auderghem (Oudergem)	902.96	87.95	91.55	18,640	19,742	20,381	10	16	21
Boom	736.38	236.28	239.68	19,614	19,454	19,012	24	26	26
Brasschaat	3,833.21	162.59	164.41	16,333	17,246	17,638	2	3	4
Bressoux	196.79	65.84	65.82	15,529	15,172	15,193	51	77	79
Châtelain	755.69	118.99	123.18	18,230	19,214	19,563	21	24	24
Courcelles	1,498.09	122.03	122.64	16,287	17,201	17,427	12	12	11
Eeklo	2,822.88	127.22	128.13	16,903	17,138	17,246	5	5	6
Ekeren	1,702.41	117.45	119.71	15,962	16,659	17,118	4	8	9
Evere	509.51	53.12	55.40	15,277	16,165	16,308	14	20	30
Gentbrugge	775.66	130.05	131.59	17,728	18,719	18,953	20	21	23
Grivegnée	475.10	95.96	100.91	18,495	19,999	20,648	25	30	39
Halle (Hal)	2,950.00	105.90	106.92	17,475	17,670	17,623	5	6	6
Hamme	2,365.95	129.09	130.04	16,405	16,667	16,688	6	6	7
Ieper (Ypres)	1,561.64	85.46	85.96	17,052	17,154	17,173	4	10	11
Izegem	1,428.52	75.74	76.46	16,718	16,720	16,802	10	11	12
Koekelberg	117.35	40.53	40.53	15,103	14,856	14,742	107	118	129
Mol	11,418.86	191.10	195.43	19,083	20,145	20,384	1	1	2
Mortsel	779.31	124.57	126.80	16,445	18,252	18,811	10	17	21
Ougrée	1,214.55	230.85	235.45	19,245	19,715	20,216	15	16	16
Quaregnon	908.61	124.68	125.40	17,842	18,402	18,935	19	20	20
Schoten	2,958.18	140.35	144.25	16,937	18,423	19,019	2	4	6
Sint-Truiden (St-Trond)	3,908.07	117.34	119.09	19,020	19,089	19,350	4	4	5
Wasmes	687.83	130.13	131.23	15,192	15,102	15,298	22	22	22
Watermael-Boitsfort (Watermaal-Bosch- voorde)	1,293.45	100.46	103.67	19,683	20,623	21,192	8	12	15
Wetteren	2,634.49	150.68	151.55	19,370	19,623	19,786	6	7	7
Woluwe-St-Pierre (St-Pieters-Woluwe)	885.32	111.29	121.42	18,455	20,472	21,527	9	15	21
Zele	3,195.00	135.62	137.96	16,330	16,541	16,714	4	5	5

VI. — Communes de 10,000 à moins de 15,000 habitants.

VI. — Gemeenten met 10,000 tot minder dan 15,000 zielen.

Aarschot	1,713.91	51.98	53.06	10,589	10,881	11,000	4	5	6
Anderlues	1,702.57	86.42	87.04	12,383	12,813	12,924	6	7	7
Angleur	1,045.50	78.86	79.95	10,007	11,241	11,560	10	11	10
Arlon (Aarlen)	598.91	85.20	88.17	11,180	11,544	11,626	19	19	19
Asse	2,787.50	70.95	72.08	11,111	11,321	11,421	3	4	4
Assebroek	852.02	37.99	39.04	11,337	11,889	12,145	6	8	13
Ath (Aat)	1,552.51	98.15	98.95	10,296	10,233	10,347	7	7	7
Balen	5,585.21	128.88	131.73	10,793	11,317	11,517	1	2	2
Beveren-St-Niklaas	1,902.78	95.03	97.05	13,510	13,623	13,771	6	6	7
Binche	353.92	57.73	57.95	10,623	10,482	10,349	32	32	30
Boussu	1,321.19	103.71	105.10	12,325	12,025	12,161	9	10	9
Braine-l'Alleud (Eigenbrakel)	2,980.19	106.82	108.90	12,026	12,325	12,379	3	4	4
Braine-le-Comte ('s Gravenbrakel)	3,999.60	90.53	92.03	10,040	10,230	10,396	2	3	3
Châtelet	1,141.87	114.35	115.18	14,605	14,579	14,688	12	13	13
Chénée	426.18	67.74	68.65	10,352	10,362	10,506	23	24	24
Couillet	500.72	114.42	115.29	12,931	12,945	13,411	24	26	26
Cuesmes	944.39	124.05	124.67	10,540	10,649	10,798	10	11	11
Dampremy	277.93	89.98	89.93	11,678	11,087	11,462	47	48	42
Dison	446.52	47.62	48.00	10,044	10,016	9,979	24	24	22
Dour	1,187.03	98.22	98.62	11,642	11,645	11,637	10	10	10

(a) D'après les renseignements fournis et rectifiés par le Ministère des Finances.

(b) Recensement.

* Renseignements non communiqués.

(a) Naar de inlichtingen verstrekt en verbeterd door het Ministerie van Financien.

(b) Volkstelling.

* Inlichtingen niet medegedeeld.

**Population et étendue (territoriale et bâtie) des communes
comptant, au 31 décembre 1947, 5,000 habitants et plus.**

COMMUNES GEMEENTEN	Étendue territoriale au 31-12-1947 (a) Uitgestrekt- heid van grondgebied op 31-12-1947 (a) ha a	Étendue bâtie (a) Bebouwde oppervlakte (a)		Population au 31 décembre Bevolking op 31 December			Habitants par hectare d'étendue territoriale Inwoners per hectare grondgebied		
		1950 ha a	1951 ha a	1947 (b)	1950	1951	1920	1930	1947
Duffel	2,272.85	133.54	135.09	12,003	12,330	12,371	4	4	5
Eupen	8,936.54	120.80	123.17	14,545	14,187	14,227	2	2	2
Evergem	3,072.24	86.11	87.15	10,476	10,495	10,425	3	3	3
Farciennes	933.00	76.55	77.01	10,774	10,822	10,974	10	11	12
Frameries	657.95	87.31	87.57	12,049	12,066	11,996	20	20	18
Geraardsbergen (Grammont)	190.82	56.66	56.82	11,268	11,019	10,897	62	64	59
Gosselies	1,187.96	87.15	87.74	10,018	10,323	10,411	8	8	8
Harelbeke	1,488.98	69.95	71.22	13,035	13,512	13,786	6	7	9
Heist-op-den-Berg	2,893.12	78.33	79.19	10,791	11,285	11,422	3	3	4
Herentals	2,933.20	100.13	101.14	14,674	15,207	15,416	3	4	5
Heverlee	1,936.10	84.01	86.72	11,698	12,102	12,360	4	5	6
Hornu	687.94	115.65	112.24	10,799	11,293	11,114	17	17	16
Huy (Hoei)	799.45	116.33	117.08	13,124	13,124	13,134	17	18	16
Jemappes	671.51	93.97	94.50	12,902	12,759	12,941	21	21	19
Jemeppe	441.10	108.66	109.55	13,775	13,460	13,545	28	32	31
Kessel-Lo	1,335.93	96.72	99.00	14,048	14,917	15,505	8	9	11
Knokke	2,218.09	54.38	55.93	11,029	11,768	11,841	2	3	5
Lebbeke	1,548.71	88.17	90.06	11,882	12,224	12,331	6	7	8
Ledeberg	108.48	51.29	51.29	12,244	11,960	11,957	124	119	113
Lodelinsart	296.14	87.74	88.95	10,759	11,055	11,221	36	38	36
Lommel	10,233.85	114.11	117.72	13,487	14,232	14,518	1	1	1
Maldegem	6,275.06	98.99	101.63	12,550	12,764	12,816	2	2	2
Meulebeke	2,934.60	47.64	48.14	10,127	10,262	10,245	3	3	3
Montegnée	321.62	68.86	69.39	10,605	10,575	11,009	30	33	33
Mont-sur-Marchienne	916.11	78.02	80.05	11,063	11,216	11,407	11	12	12
Niel	526.95	153.84	153.87	10,804	10,788	10,658	17	20	21
Ninove	1,092.38	95.95	96.62	11,146	11,334	11,391	9	9	10
Nivelles (Nijvel)	3,439.81	125.99	127.26	11,929	11,969	12,118	4	4	3
Pâturages	332.19	69.06	69.89	10,296	10,667	10,783	35	35	31
Poperinge	4,761.37	88.57	89.10	12,405	12,535	12,459	3	2	3
Ransart	568.04	81.59	81.80	10,066	10,148	10,117	17	18	18
Sint-Andries	2,065.19	45.61	46.42	10,583	10,704	10,772	4	4	5
Sint-Agatha-Berchem (Berchem-Sainte-Agathe)	294.77	54.64	55.31	11,180	11,534	11,828	13	25	38
St-Katelijne-Waver	2,434.92	118.58	119.71	10,326	10,437	10,451	3	4	4
St-Pieters-Leeuw	2,316.45	113.84	116.04	10,664	11,190	11,386	3	4	5
Soignies (Zinnik)	2,274.37	79.01	81.38	10,345	10,330	10,522	5	5	5
Temse (Tamise)	2,340.45	115.54	116.05	13,861	13,852	13,827	5	6	6
Tielt	3,464.94	59.42	60.25	12,954	13,062	13,021	3	3	4
Tongeren (Tongres)	1,319.29	84.41	86.31	13,538	14,027	14,363	8	9	10
Torhout	4,273.80	51.74	52.59	12,223	12,349	12,432	2	3	3
Waregem	2,663.97	61.03	62.30	13,024	13,556	13,709	3	4	5
Wervik	2,019.83	30.70	31.11	12,230	12,254	12,258	4	6	6
Wewegem	1,398.30	67.69	68.42	12,008	12,341	12,422	6	8	9
Willebroek	1,020.09	121.89	124.03	14,712	14,816	14,978	12	14	14
Zelzate	1,309.35	92.26	93.21	10,016	10,124	10,175	5	7	8

VII. — Communes de 5,000 à moins de 10,000 habitants.
VII. — Gemeenten met 5,000 tot minder dan 10,000 zielen.

ANTWERPEN. — ANVERS.

Arendonk	5,657.16	71.55	73.50	7,919	8,074	8,030	1	1	1
Brecht	6,184.75	81.03	83.68	5,579	5,582	5,891	1	1	1
Beerse	2,805.29	116.53	117.88	6,574	6,912	6,936	1	2	2
Berlaar	2,240.94	60.93	61.65	8,280	8,487	8,550	3	3	4
Boechout	1,392.45	66.13	66.70	6,538	6,663	6,707	3	4	5
Bornem	2,382.07	93.73	94.37	9,067	9,268	9,305	3	3	4
Burcht	435.42	71.96	72.20	6,169	6,266	6,266	11	13	14
Edegem	865.54	108.99	110.24	7,856	8,224	8,392	6	8	9
Essen	4,212.77	80.81	81.47	8,716	9,054	9,127	2	2	2
Dessel	2,703.26	41.57	42.76	5,002	5,243	5,377	1	1	2
Herenthout	2,348.70	37.07	37.53	5,083	5,133	5,177	1	2	2
Hemiksem	544.73	113.75	114.28	9,221	9,411	9,397	14	17	17
Herselt	4,050.29	38.50	40.43	6,207	6,396	6,468	1	1	2
Kalmthout	6,305.42	85.74	87.61	8,592	9,208	9,340	1	1	1
Kapellen	2,939.48	95.86	97.38	9,680	10,048	10,022	2	3	3
Kontich	1,896.43	84.43	84.73	9,143	9,393	9,563	4	4	5
Moerhout	3,632.97	54.15	55.17	7,189	7,401	7,400	2	2	2
Nijlen	1,778.62	41.01	42.12	6,997	7,369	7,565	2	3	4

(a) D'après les renseignements fournis et rectifiés par le Ministère des Finances.
(b) Recensement.

* Renseignements non communiqués.

(a) Naar de inlichtingen verstrekt en verbeterd door het Ministerie van Financiën.
(b) Volkstelling.

* Inlichtingen niet medegedeeld.

**Bevolking en uitgestrektheid (van grondgebied en bebouwde oppervlakte)
der gemeenten die, op 31 December 1947, 5,000 zielen en meer telden.**

COMMUNES GEMEENTEN	Etendue territoriale au 31-12-1947 (a) Uitgestrek- theid van grondgebied op 31-12-1947 (a) ha a	Etendue bâtie (a) Bebouwde oppervlakte (a)		Population au 31 décembre Bevolking op 31 December			Habitants par hectare d'étendue territoriale Inwoners per hectare grondgebied		
		1950 ha a	1951 ha a	1947 (b)	1950	1951	1920	1930	1947
Olen	2,309.52	111.86	112.62	5,538	5,856	5,955	1	2	2
Oud-Turnhout	4,771.01	64.95	66.64	6,175	6,359	6,425	1	1	1
Putte	2,245.97	53.77	54.77	6,198	6,357	6,344	2	3	3
Puurs	1,142.79	49.91	50.24	6,071	6,223	6,214	4	5	5
Rijkvorsel	4,726.82	92.35	93.67	6,181	6,546	6,613	1	1	1
Rumst	830.84	120.92	121.61	5,550	5,597	5,571	6	6	7
Wommelgem	1,299.88	52.65	54.66	5,506	5,926	6,078	3	3	4
Westerlo	2,681.99	42.90	43.90	6,184	6,383	6,452	2	2	2
Wuustwezel	6,005.49	136.99	139.78	6,557	6,948	7,068	1	1	1
Wijnegem	783.86	42.12	43.18	5,820	6,081	6,117	6	7	7
Zwijndrecht	1,350.47	44.14	44.73	7,035	7,278	7,469	4	5	5

BRABANT.

Diest	321.22	45.59	47.39	8,834	9,016	8,965	25	26	28
Dilbeek	1,135.33	46.26	47.61	7,374	7,864	7,974	3	5	7
Ganshoren	240.96	40.98	42.31	9,092	9,681	10,010	18	23	38
Grimbergen	2,217.25	93.21	94.02	7,298	7,686	7,750	2	3	3
Herent	1,840.34	55.96	56.61	8,340	8,693	8,715	4	4	5
Hoeilaart	1,985.97	267.63	270.71	6,302	6,310	6,391	2	3	3
Lembeek	1,075.30	45.78	46.11	6,099	6,119	6,144	5	6	6
Liedekerke	901.26	34.09	35.49	7,715	8,238	8,328	6	7	9
Londerzeel	1,817.22	48.78	50.50	7,372	7,517	7,588	3	4	4
Machelen	603.79	73.49	78.76	6,374	6,409	6,421	4	9	11
Merchtem	2,084.68	49.11	49.87	7,664	7,678	7,698	3	3	4
Opwijk	1,746.85	56.64	57.03	8,213	8,362	8,390	4	4	5
Overijse	4,511.37	301.85	305.16	9,610	10,184	10,376	2	2	2
Ruisbroek	354.30	41.83	43.08	5,338	5,280	5,215	15	16	15
Scherpenheuvel (Montaigu)	682.45	31.02	31.59	5,112	5,398	5,466	6	7	7
St-Genesius-Rode (Rhode-St-Genèse) ..	2,299.82	63.98	65.84	8,166	8,643	8,720	2	3	4
Strombeek - Bever	466.88	28.57	29.25	5,276	5,589	5,762	7	10	11
Tervuren	1,960.37	39.27	39.64	6,726	6,781	6,850	3	3	3
Tubize (Tubeké)	1,468.03	113.49	114.09	9,281	9,211	9,228	5	6	6
Waterloo	1,643.94	70.02	71.72	7,598	8,102	8,421	3	3	5
Wavre (Waver)	2,146.00	72.12	72.69	8,170	8,344	8,401	4	4	4
Wommel	873.95	*	40.77	6,252	6,974	7,330	3	4	7
Zaventem	900.91	56.54	57.14	7,619	7,750	7,871	6	8	8

WEST-VLAANDEREN. — FLANDRE OCCIDENTALE.

Ardoie	2,413.68	41.82	42.14	7,096	7,171	7,198	3	3	3
Avelgem	978.94	*	18.24	5,080	5,142	5,200	4	5	5
Beernem	2,790.63	18.47	18.88	5,344	5,470	5,593	2	2	2
Blankenberge	260.65	35.25	35.89	8,934	9,333	9,417	25	28	34
Bredene	1,466.45	25.65	26.09	7,292	7,641	7,716	3	4	5
Comines (Komen)	1,404.47	38.89	39.66	8,139	8,180	8,176	3	5	6
Deerlijk	1,679.74	64.14	64.74	8,114	8,408	8,595	3	4	5
Dottignies (Dotterij)	1,414.37	29.94	30.85	5,932	5,921	5,947	4	4	4
Eernegem	1,835.29	16.61	17.02	5,613	5,713	5,736	3	3	3
Geluwe	2,108.27	*	19.27	5,755	5,849	5,811	2	2	3
Gistel	1,601.39	*	14.45	5,331	5,436	5,446	3	3	3
Gullegem	960.16	20.52	21.03	6,700	6,824	6,911	5	6	7
Heist	843.24	23.94	24.95	7,423	7,584	7,699	6	7	9
Herseaux	668.03	27.99	29.46	6,999	7,177	7,066	8	10	10
Heule	1,171.80	29.62	30.55	8,216	8,307	8,382	5	6	7
Ichtegem	2,361.25	17.69	18.12	5,429	5,584	5,606	2	2	2
Ingelmuuster	1,615.49	46.95	47.34	9,092	9,158	9,188	4	5	6
Koekelare	2,844.72	26.00	26.49	5,982	6,063	6,124	2	2	2
Kortemark	2,050.95	*	18.49	5,196	5,295	5,326	2	2	3
Kuurne	1,091.00	16.75	17.58	8,396	8,955	9,115	6	6	8
Lauwe	879.71	31.23	31.95	7,074	7,215	7,185	6	7	8
Lichtervelde	2,591.92	38.79	38.95	6,682	6,740	6,721	2	2	3
Moorslede	2,950.80	30.12	31.00	6,559	6,623	6,593	1	2	2
Nieuwpoort (Nieuport)	204.67	*	20.38	5,062	6,195	6,270	15	24	25
Oostkamp	3,433.14	50.48	50.95	7,754	7,876	7,873	2	2	2
Oostrozebeke	1,662.52	*	22.81	5,498	5,607	5,631	3	3	3
Panne (De) (La Panne)	900.68	*	16.81	5,511	5,561	5,601	4	4	6
Rumbeke	2,135.08	42.14	42.70	7,700	7,878	7,980	3	3	4
Ruiselede	3,020.15	30.85	31.14	5,567	5,543	5,478	2	2	2

(a) D'après les renseignements fournis et rectifiés par le ministère des Finances.

(b) Recensement.

(c) Renseignements non communiqués.

(a) Naar de inlichtingen verstrekt en verbeterd door het Ministerie van Financiën.

(b) Volkstelling.

(c) Inlichtingen niet medegedeeld.

**Population et étendue (territoriale et bâtie) des communes
comptant, au 31 décembre 1947, 5,000 habitants et plus**

COMMUNES GEMEENTEN	Etendue territoriale au 31-12-1947 (a) Uitgestrekt- heid van grondgebied op 31-12-1947 ha a (a)	Etendue bâtie (a) Bebouwde oppervlakte (a)		Population au 31 décembre Bevolking op 31 December			Habitants par hectare d'étendue territoriale Inwoners per hectare grondgebied		
		1950	1951	1947	1950	1951	1920	1930	1947
		ha a	ha a	(b)					
Staden	2,692.99	*	25.95	5,381	5,423	5,430	2	2	2
Stens	904.10	*	17.02	5,356	5,647	5,693	3	5	6
St-Kruis	1,683.81	27.28	28.39	7,935	8,506	8,705	3	4	5
St-Michiels	959.48	*	28.91	5,444	5,884	6,056	3	4	6
Veurne (Furnes)	1,976.83	50.61	51.24	7,628	7,557	7,430	4	4	4
Wingene	4,561.65	39.47	39.77	7,327	7,339	7,346	2	2	2
Zwevegem	1,559.65	42.66	45.14	8,543	8,883	9,024	4	4	5
Zwevezele	2,277.19	*	21.36	5,040	5,028	5,049	3	2	2

OOST-VLAANDEREN. — FLANDRE ORIENTALE.

Aalter	4,632.58	85.01	85.52	7,114	7,135	7,183	2	1	2
Assenede	3,218.47	57.89	58.97	5,505	5,484	5,490	2	2	2
Baarode	827.09	52.09	52.93	6,458	6,515	6,528	6	7	8
Berlare	1,772.24	48.87	49.87	5,472	5,509	5,533	3	3	3
Buggenhout	2,023.42	73.46	74.42	8,974	9,208	9,303	3	4	4
Denderleeuw	674.14	52.23	54.98	7,274	7,631	7,757	7	9	11
Dendermonde (Termonde)	805.00	50.28	51.80	9,333	9,413	9,549	10	12	12
Deinze	865.89	46.13	46.29	5,545	5,626	5,807	6	6	6
Drongen (Tronchiennes)	2,947.21	62.98	63.54	6,943	7,057	7,123	2	2	2
Destelbergen	1,250.19	*	55.28	5,384	5,504	5,528	2	3	4
Erembodegem	1,191.25	61.25	64.19	9,054	9,371	9,511	5	6	8
Haaltert	913.70	45.80	47.38	5,732	5,857	5,954	5	6	6
Heusden	1,412.72	*	44.83	5,016	5,177	5,262	2	3	4
Kruibeke	1,454.46	*	25.83	5,911	6,060	6,106	3	3	4
Lede	1,211.03	68.20	69.81	8,614	8,960	9,044	6	6	7
Lochristi	2,126.45	*	52.33	5,131	5,249	5,215	2	2	2
Melle	1,231.05	84.54	86.15	7,419	7,600	7,717	5	5	6
Melsele	1,845.98	*	45.46	5,275	5,546	5,626	2	3	3
Merelbeke	1,485.08	94.04	98.40	9,670	10,132	10,308	5	6	7
Moerbeke (Gent - Gand)	3,781.69	74.50	75.50	5,646	5,521	5,435	2	2	1
Nederbrakel	872.27	41.53	42.29	5,901	6,018	6,027	6	6	7
Oostakker	1,450.40	65.08	66.08	7,475	7,538	7,611	3	4	5
Oudenaarde (Audenaarde)	229.73	51.25	52.35	6,632	6,518	6,506	28	28	29
Petegem	948.32	*	47.88	5,149	5,176	5,181	1	4	5
Sinaai	2,650.58	45.41	45.53	5,156	5,141	5,168	2	2	2
St-Gillis-bij-Dendermonde	1,064.32	71.61	73.35	9,669	9,957	10,012	6	7	9
St-Gillis-Waas	2,240.28	68.57	69.39	5,759	5,765	5,737	2	2	3
Sleidinge	2,074.13	54.26	54.96	5,739	5,736	5,739	3	3	3
Stekene	3,133.59	124.68	125.78	8,707	8,873	8,883	3	3	3
Waarschoot	2,190.67	66.92	67.20	7,277	7,439	7,576	3	3	3
Waasmunster	3,202.13	45.62	46.26	6,583	6,759	6,807	2	2	2
Wachtebeke	3,217.17	61.00	61.59	5,434	5,356	5,318	2	2	2
Wondelgem	581.82	*	33.22	5,603	5,782	5,826	3	7	10
Zomergem	2,792.34	47.09	47.15	5,845	5,929	5,902	2	2	2
Zottegem	161.34	36.85	37.64	6,141	6,161	6,162	30	33	38

HAINAUT. — HENEGOUWEN.

Carnières	760.95	50.67	51.00	7,939	7,845	7,835	11	11	10
Chapelle-lez-Herlaimont	820.57	86.76	86.81	7,384	8,103	8,350	9	10	9
Ecaussinnes - d'Enghien	1,753.39	107.19	107.52	6,896	6,899	6,857	4	4	4
Fayt-lez-Manage	262.38	45.40	45.72	5,060	5,117	5,256	19	20	19
Flénu	379.76	51.44	51.66	6,792	7,847	7,684	15	15	18
Fleurus	1,506.58	69.05	69.41	6,881	6,962	7,026	4	4	5
Fontaine-l'Evêque	1,143.88	72.76	72.98	8,121	8,335	8,487	6	7	7
Forchies-la-Marche	636.59	39.58	39.84	6,378	6,540	6,768	10	10	10
Ghlin	2,146.09	52.27	52.58	6,287	6,752	6,815	3	3	3
Haine-St-Paul	378.17	79.83	79.86	7,077	6,966	7,104	20	22	19
Haine-St-Pierre	500.87	80.82	84.81	6,490	6,599	6,578	14	14	13
Houdeng - Aimeries	791.95	57.33	58.54	7,672	7,727	7,751	10	10	10
Houdeng - Goegnies	887.84	104.06	104.60	9,214	8,772	8,804	10	10	10
La Bouverie	292.25	49.92	50.57	7,635	7,615	7,720	27	28	26
Lessines (Lessen)	1,046.92	66.08	66.54	9,931	9,749	9,747	10	10	9
Leuze	1,286.88	67.30	68.41	6,548	6,600	6,696	4	5	5
Leval - Trahegnies	776.08	39.25	31.90	6,128	6,034	6,107	8	8	8
Manage	938.75	71.96	72.38	5,249	5,262	5,297	6	6	6
Monceau-sur-Sambre	710.71	112.80	114.27	9,715	9,724	10,022	13	14	14
Moutignies-le-Tilleul	1,123.59	56.96	57.49	5,656	5,856	5,964	4	4	5

(a) D'après les renseignements fournis et rectifiés par le Ministère des Finances.

(b) Recensement.

(c) Renseignements non communiqués.

(a) Naar de inlichtingen verstrekt en verbeterd door het Ministerie van Financiën.

(b) Volkstelling.

(c) Inlichtingen niet medegedeeld.

**Bevolking en uitgestrektheid (van grondgebied en bebouwde oppervlakte)
der gemeenten die, op 31 December 1947, 5,000 zielen en meer telden.**

COMMUNES GEMEENTEN	Étendue territoriale au 31-12-1947 (a) Uitgestrek- theid van grondgebied op 31-12-1947 ha a (a)	Étendue bâtie (a) Bebouwde oppervlakte (a)		Population au 31 décembre Bevolking op 31 December			Habitants par hectare d'étendue territoriale Inwoners per hectare grondgebied		
		1950 ha a	1951 ha a	1947 (b)	1950	1951	1950	1951	1947
Morlanwelz.....	963.02	108.29	109.52	8,731	8,610	8,596	8	9	9
Péronnes (Soignies - Zinnik).....	1,011.89	14.23	14.24	6,046	5,390	5,595	4	5	6
Peruwelz.....	1,257.23	86.52	87.45	7,673	7,746	7,861	6	6	6
Pont-à-Celles.....	1,454.48	51.08	51.26	5,000	5,057	5,067	4	4	3
Quiévrain.....	859.93	50.79	51.73	5,367	5,325	5,386	6	6	6
Roux.....	575.87	89.64	90.58	9,591	10,250	10,224	18	19	17
Strépy-Braquegnies.....	775.68	75.14	75.67	8,949	8,963	8,956	11	11	12
Thum.....	1,544.23	52.76	52.98	5,630	5,690	5,685	4	4	4
Trazegnies.....	892.42	95.87	96.49	6,709	6,709	7,030	8	8	8
Wanfercée-Baulet.....	956.51	49.64	50.00	5,811	5,672	5,778	6	6	6

LIEGE. — LUIK.

Amay.....	923.76	55.24	56.11	6,469	6,587	6,802	6	7	7
Andrimont.....	954.00	43.32	43.60	6,889	7,039	7,002	6	7	7
Beyne-Heusay.....	378.42	*	37.88	6,160	6,027	6,142	12	13	16
Ensival.....	458.03	37.33	37.89	5,559	5,663	5,726	15	14	12
Flémalle-Grande.....	316.34	38.57	39.46	5,962	6,086	6,124	16	18	19
Flémalle-Haute.....	404.67	72.58	72.92	6,703	6,201	6,295	12	15	17
Grâce-Berleur.....	470.39	41.54	42.20	7,474	7,589	7,908	12	15	16
Hollogne-aux-Pierres.....	699.84	50.38	51.10	5,556	5,568	5,687	7	8	8
Jupille.....	588.13	58.18	59.60	8,177	8,997	9,009	10	13	14
Malmédy.....	639.61	46.65	46.87	5,391	5,653	5,694	8	8	8
Saint-Georges.....	2,044.94	52.35	53.07	5,764	5,893	5,891	3	3	3
Saint-Nicolas.....	257.02	47.67	48.66	9,008	9,265	9,409	33	34	35
Spa.....	3,584.33	57.57	58.03	9,002	8,949	8,909	2	2	3
Stembert.....	653.92	39.35	40.14	5,703	6,076	6,206	5	8	9
Theux.....	3,908.30	46.12	47.10	5,271	5,393	5,421	1	1	1
Tilleur.....	133.45	39.21	39.31	6,182	6,065	6,077	48	50	46
Vottem.....	478.74	*	32.59	5,894	6,146	6,295	9	10	12
Wandre.....	675.92	54.53	56.10	6,737	6,887	6,979	9	10	10
Welkenraedt.....	704.94	37.11	37.75	5,024	5,012	5,043	7	7	7

LIMBURG. — LIMBOURG.

Alken.....	2,817.02	*	60.38	5,589	5,879	6,001	1	2	2
Bilzen.....	1,509.01	*	38.30	5,041	5,310	5,378	2	3	3
Bree.....	2,645.35	*	48.55	5,716	6,006	6,132	1	2	2
Diepenbeek.....	4,116.94	66.92	71.09	7,701	8,091	8,287	1	1	2
Eisden.....	802.44	59.00	59.22	7,999	8,168	8,719	2	8	10
Hamont.....	2,321.13	*	36.59	5,170	5,385	5,377	1	2	2
Heusden.....	2,033.70	*	48.96	7,571	8,033	8,224	1	2	4
Houthalen.....	4,921.15	*	80.99	6,279	7,604	8,656	1	1	1
Koersel.....	3,067.70	*	99.23	7,445	7,817	8,009	1	2	2
Lanaken.....	2,260.61	*	45.02	6,294	6,539	6,590	2	2	3
Leopoldsburg (Bourg-Léopold).....	1,291.15	43.09	43.54	7,248	7,707	7,883	4	4	6
Lummen.....	3,853.24	*	46.72	5,153	5,372	5,446	1	1	1
Maaseik.....	2,720.84	55.27	56.36	7,234	7,733	7,528	2	2	3
Neerpelt.....	2,977.88	41.65	42.97	6,104	6,327	6,400	1	2	2
Overpelt.....	4,133.23	71.13	74.67	7,000	7,303	7,331	1	1	2
Tessenderlo.....	5,135.15	71.12	71.86	8,020	8,275	8,362	1	1	2
Zolder.....	3,682.39	*	29.61	5,842	6,955	6,799	1	1	2
Zonhoven.....	3,098.95	55.53	57.32	7,484	8,362	8,628	1	2	2

LUXEMBOURG. — LUXEMBURG.

Athus.....	578.99	48.43	52.24	5,550	5,756	5,766	7	9	10
------------	--------	-------	-------	-------	-------	-------	---	---	----

NAMUR. — NAMEN.

Andenne.....	1,537.04	65.49	66.41	7,877	7,868	7,856	5	5	5
Auvclais.....	715.28	113.17	114.77	8,361	8,070	8,049	10	11	12
Ciney.....	2,893.84	59.23	60.65	6,128	6,209	6,305	2	2	2
Dinant.....	1,833.60	47.01	47.11	7,046	6,922	6,912	3	4	4
Gembloux.....	890.67	56.60	57.66	5,350	5,502	5,556	5	6	6
Jambes.....	770.91	73.00	81.64	9,640	10,209	10,386	9	10	12
Saint-Servais.....	353.22	59.04	59.47	8,445	8,561	8,514	18	21	24
Tamines.....	613.87	46.42	47.43	6,781	7,030	7,215	9	10	11

(a) D'après les renseignements fournis et rectifiés par le Ministère des Finances.
(b) Recensement.
(c) Renseignements non communiqués.

(a) Naar de inlichtingen verstrekt en verbeterd door het Ministerie van Financiën.
(b) Volkstelling.
(c) Inlichtingen niet medegedeeld.

**Répartition en 1947 des habitants sous le rapport du pays de nationalité.
Indeling in 1947 van de inwoners naar het nationaliteitsland.**

PAYS DE NATIONALITÉ	Antwerpen Anvers	Brabant	West-Vlaand. Flandre occid.	Oost-Vlaand. Flandre orientale	Hainaut Henegouwen	Liège Luik	Limbourg Limbourg	Luxembourg Luxembourg	Namur Namen	Le Royaume Het Rijk	NATIONALITEITS-LAND
Belgique	1,235,078	1,715,695	983,964	1,204,696	1,127,163	893,694	432,089	207,481	344,716	8,144,576	België.
Allemagne	1,031	2,827	239	299	2,558	5,014	1,500	156	443	14,067	Duitsland.
Espagne et Portugal	328	1,491	112	134	778	682	17	42	127	3,711	Spanje en Portugal.
France	2,070	18,828	7,715	2,106	23,625	6,484	326	2,082	3,180	66,416	Frankrijk.
Iles Britanniques ..	2,286	4,877	1,032	793	699	322	122	45	152	10,328	Britse Eilanden.
Italie	637	8,025	375	491	39,483	24,740	5,110	826	4,447	84,134	Italië.
Luxembourg	403	3,856	135	82	392	1,657	43	2,371	507	9,446	Luxemburg.
Pays-Bas	27,590	11,627	1,920	6,824	1,136	7,262	6,640	152	549	63,700	Nederland.
Pologne.....	5,233	12,907	142	555	16,382	13,669	8,533	91	1,030	58,542	Polen.
U. R. S. S.	170	961	43	114	4,689	1,281	1,754	33	128	9,173	U. S. S. R.
Tchécoslovaquie ..	1,032	1,276	43	80	1,637	802	641	27	49	5,587	Tsjechoslowakije.
Suisse	474	2,338	100	110	519	349	30	14	89	4,023	Zwitserland.
Yougoslavie	102	347	15	21	983	1,497	1,181	16	71	4,233	Joegoslavië.
Autres pays d'Europe	2,434	5,140	255	522	2,093	1,580	1,506	53	181	13,764	Andere landen van Europa.
Canada	59	133	63	74	37	10	6	9	12	403	Canada.
Etats-Unis	385	821	122	159	163	278	10	9	47	1,994	Verenigde-Staten
Autres pays d'Amérique	200	241	15	32	54	226	11	1	20	800	Andere landen van Amerika.
Turquie.....	85	415	2	4	37	41	6	—	—	590	Turkije.
Autres pays d'Asie	138	456	8	6	70	62	—	4	9	753	Andere landen van Azië.
Afrique	31	156	8	7	1,333	220	14	6	73	1,848	Afrika.
Océanie	4	16	1	6	31	8	3	1	7	77	Oceanië.
Apatrides	1,563	6,035	140	165	938	3,973	904	59	253	14,030	Vaderlandlozen.
Total :	1,281,333	1,798,468	996,449	1,217,280	1,224,800	963,851	460,446	213,478	356,090	8,512,195	Totaal.
Habitants de nationalité étrangère	46,255	82,773	12,485	12,584	97,637	70,157	28,357	5,997	11,374	367,619	Inwoners van vreemde nationaliteit.
Proportions ‰ d'étrangers	36.10	46.02	12.53	11.26	79.72	72.79	61.59	28.09	31.94	43.19	Verhouding vreemdelingen ‰

Répartition en 1952⁽¹⁾ des habitants étrangers âgés de 15 ans et plus sous le rapport du pays de nationalité.

Indeling in 1952⁽¹⁾ van de vreemde inwoners van 15 jaar oud en meer naar het nationaliteitsland.

(Source : Ministère de l'Intérieur)

(Bron : Ministerie van Binnenlandse Zaken)

PAYS DE NATIONALITÉ	Antwerpen Anvers	Brabant	West-Vlaand. Flandre occid.	Oest-Vlaand. Flandre orientale	Hainaut Henegouwen	Lige Luik	Limburg Limbourg	Luxembourg Luxemburg	Namur Namen	Le Royaume Het Rijk	NATIONALITEITS- LAND
Allemagne	721	1,647	160	175	1,574	2,620	961	116	198	8,172	Duitsland.
Espagne et Portugal	298	1,172	81	120	587	580	18	29	103	2,988	Spanje en Portugal.
France	1,399	13,987	5,867	1,153	13,509	3,931	207	1,395	1,740	43,188	Frankrijk.
Gr. Bretagne	1,239	3,014	475	363	396	214	75	19	80	5,875	Gr. Britannii.
Italie	451	6,368	293	391	55,851	28,302	10,693	587	4,190	107,126	Italië.
Luxembourg	303	3,321	100	47	258	1,370	34	1,716	286	7,435	Luxemburg.
Pays-Bas	16,777	8,741	1,212	3,778	742	5,099	3,508	71	306	40,234	Nederland.
Pologne	2,425	6,292	111	300	10,975	9,815	5,431	64	520	35,933	Polen.
U. R. S. S.	62	135	19	21	2,141	503	760	1	94	3,736	U. S. S. R.
Tchécoslovaquie ..	449	704	29	35	986	545	380	16	30	3,174	Tsjechoslowakije.
Suisse	348	1,938	87	66	347	287	37	23	62	3,195	Zwitserland.
Yougoslavie	73	298	12	16	741	1,130	762	9	43	3,084	Joegoslavië.
Autres pays d'Europe	1,532	3,692	173	423	1,161	1,115	752	36	110	8,994	Andere landen van Europa.
Canada	—	88	60	1	22	10	1	9	6	197	Canada.
Etats-Unis	543	633	56	139	84	129	6	6	38	1,634	Verenigde Staten
Autres pays d'Amérique	—	178	2	—	22	18	2	—	16	238	Andere landen van Amerika.
Turquie	43	239	1	1	13	11	—	—	3	311	Turkije.
Autres pays d'Asie	126	506	19	8	54	72	—	3	12	800	Andere landen van Azië.
Afrique	31	82	5	6	580	106	—	1	47	858	Afrika.
Océanie	6	10	1	4	15	2	—	—	4	42	Oceanië.
Apatriotes	1,034	4,903	109	137	824	1,825	377	65	99	9,373	Vaderlandlozen.
Total :	27,860	57,948	8,872	7,184	90,882	57,684	24,004	4,166	7,987	286,587	Totaal.

(1) Situation au 1^{er} avril 1952.

(1) Toestand op 1 April 1952.

**Répartition au 31 décembre 1947 des habitants sous le rapport de la nationalité
et du pays de naissance.**

**Indeling op 31 December 1947 van de inwoners naar de nationaliteit
en het land van geboorte.**

PAYS DE NAISSANCE	Antwerpen Anvers	Brabant	West-Vlaand. Flandre occid.	Oost-Vlaand. Flandre orientale	Hainaut Hemegouwen	Lige Luik	Limbourg Limbourg	Luxembourg Luxemburg	Namur Namen	Le Royaume Het Rijk	LAND VAN GEBOORTE
A. Habitants de nationalité belge. — A. Inwoners van Belgische nationaliteit.											
Belgique	1,204,720	1,669,085	952,742	1,185,060	1,089,210	868,369	425,933	200,978	337,028	7,933,125	België.
Allemagne	3,845	4,251	1,100	2,291	1,451	6,820	1,454	221	445	21,878	Duitsland.
Espagne	82	324	34	42	183	176	4	4	43	892	Spanje.
France	5,988	23,074	24,067	8,638	30,830	7,868	738	3,606	5,402	110,211	Frankrijk.
Hongrie	154	281	87	101	47	51	39	16	23	799	Hongarije.
Iles britanniques .	4,041	3,120	1,881	697	575	976	141	72	201	11,704	Britse Eilanden.
Italie	83	566	50	51	650	401	24	46	119	1,990	Italië.
Luxembourg (Grand-Duché) .	187	1,941	101	80	384	928	36	1,959	276	5,892	Luxemburg (Gr.-Hertogd.)
Pays-Bas	13,036	4,916	1,921	5,320	678	4,544	3,308	70	242	34,035	Nederland.
Pologne	468	903	171	210	599	531	83	75	120	3,160	Polen.
Roumanie	34	171	8	15	14	50	3	10	5	310	Roemenië.
U. R. S. S.	450	1,233	188	395	639	713	43	71	165	3,897	U. S. S. R.
Tchécoslovaquie ..	101	182	30	44	108	67	29	8	23	592	Tsjechoslowakije
Suisse	121	568	29	47	136	153	12	18	42	1,126	Zwitserland.
Yougoslavie	42	66	15	35	29	47	25	2	12	273	Joegoslavië.
Congo belge	704	2,477	369	450	794	938	90	198	360	6,380	Belgisch-Kongo.
États-Unis	222	360	644	665	256	81	19	47	43	2,337	Verenigde Staten
Autres pays	799	2,171	526	552	578	981	106	78	155	5,946	Andere landen.
Total des Belges nés à l'étranger	30,357	46,604	31,221	19,633	37,951	25,325	6,154	6,501	7,676	211,422	Totaal aantal Belgen geboren in de vreemde.
Inconnu	1	6	1	3	2	—	2	2	12	29	Onbekend.
Total général :	1,235,078	1,715,695	983,964	1,204,696	1,127,163	893,694	432,089	207,481	344,716	8,144,576	Algemeen totaal. Geboren in de vreemde %.
Nés à l'étranger %	2.46	2.72	3.17	1.63	3.37	2.83	1.42	3.13	2.23	2.60	
B. Habitants de nationalité étrangère. — B. Inwoners van vreemde nationaliteit.											
Belgique	17,248	23,369	4,732	5,386	17,681	17,509	6,373	2,480	2,841	97,619	België.
Allemagne	1,866	4,243	211	369	4,234	5,300	3,010	171	524	19,928	Duitsland.
Espagne	227	1,042	67	100	567	486	15	25	92	2,621	Spanje.
France	1,722	13,069	5,010	1,452	14,805	4,117	438	1,402	2,073	44,088	Frankrijk.
Hongrie	574	1,212	140	151	575	546	403	14	68	3,683	Hongarije.
Iles britanniques .	1,363	2,780	538	455	321	183	77	16	77	5,810	Britse Eilanden.
Italie	378	5,519	213	296	34,118	20,891	4,525	467	3,462	69,869	Italië.
Luxembourg (Grand-Duché) .	195	2,553	67	35	217	735	27	1,119	311	5,259	Luxemburg (Gr.-Hertogd.)
Pays-Bas	15,144	6,779	1,010	3,273	782	3,893	3,319	95	382	34,677	Nederland.
Pologne	3,890	10,291	106	412	12,032	9,935	6,275	62	855	43,858	Polen.
Roumanie	544	722	3	28	93	177	39	2	9	1,617	Roemenië.
U. R. S. S.	421	2,790	63	108	4,188	1,740	1,749	35	205	11,299	U. S. S. R.
Tchécoslovaquie ..	749	988	34	40	1,155	614	378	16	28	4,002	Tsjechoslowakije
Suisse	370	1,491	59	70	353	299	33	16	85	2,776	Zwitserland.
Yougoslavie	63	266	9	13	718	1,023	746	10	50	2,898	Joegoslavië.
Congo belge	23	98	9	4	24	29	1	2	5	195	Belgisch-Kongo.
États-Unis	159	498	42	57	126	177	19	2	32	1,112	Verenigde Staten
Autres pays	1,317	4,747	170	334	5,637	2,502	915	62	272	15,956	Andere landen.
Total des étrangers nés à l'étranger ..	29,005	59,088	7,751	7,197	79,945	52,647	21,969	3,516	8,530	269,648	Totaal aantal vreemdelingen geboren in de vreemde.
Inconnu	2	316	2	1	11	1	15	1	3	352	Onbekend.
Total général :	46,255	82,773	12,485	12,584	97,637	70,157	28,357	5,997	11,374	367,619	Algemeen totaal. Geboren in de vreemde %.
Nés à l'étranger %	62.71	71.39	62.08	57.19	81.88	75.04	77.47	58.63	75.00	73.35	
C. Totaux. — C. Totalen.											
Nés en Belgique ..	1,221,968	1,692,454	957,474	1,190,446	1,106,891	885,878	432,306	203,458	339,869	8,030,744	Geboren in België
Nés à l'étranger ...	59,362	105,692	38,972	26,830	117,896	77,972	28,123	10,017	16,206	481,070	Geboren in de vreemde.
Inconnu	3	322	3	4	13	1	17	3	15	381	Onbekend.
Total :	1,281,333	1,798,468	996,449	1,217,280	1,224,800	963,851	460,446	213,478	356,090	8,512,195	Totaal. Geboren in de vreemde %.
Nés à l'étranger %	4.63	5.88	3.91	2.20	9.62	8.09	6.11	4.69	4.55	5.65	

Répartition de la population par groupes d'âges au 31 décembre 1947.
Indeling van de bevolking naar leeftijdsgroepen op 31 December 1947.

GROUPES D'AGES	Chiffres absolus — Absolute cijfers			Proportions — Verhoudingen			LEEFTIJDGROEPEN
	Recensement Telling	Estimation Raming		Recensement Telling	Estimation Raming		
		1947	1950		1951	1947	
I. Hommes — I. Mannen							
Moins de 5 ans	326,876	356,755	353,849	7.78	8.38	8.25	Minder dan 5 jaar.
5 à moins de 10 ans	267,675	279,345	305,911	6.37	6.56	7.13	5 tot minder dan 10 jaar.
10 » 15 »	293,876	284,221	274,859	7.00	6.68	6.41	10 » 15 »
15 » 20 »	327,661	308,111	300,161	7.80	7.24	7.00	15 » 20 »
20 » 25 »	347,830	329,558	328,849	8.28	7.74	7.67	20 » 25 »
25 » 30 »	308,108	353,391	350,056	7.34	8.30	8.17	25 » 30 »
30 » 35 »	266,378	247,646	275,221	6.34	5.82	6.42	30 » 35 »
35 » 40 »	324,841	308,463	290,855	7.74	7.25	6.78	35 » 40 »
40 » 45 »	329,780	324,479	321,476	7.85	7.62	7.50	40 » 45 »
45 » 50 »	313,145	322,217	321,930	7.46	7.57	7.51	45 » 50 »
50 » 55 »	265,038	285,341	293,088	6.31	6.70	6.84	50 » 55 »
55 » 60 »	221,168	231,573	239,296	5.27	5.44	5.58	55 » 60 »
60 » 65 »	197,830	195,805	198,235	4.71	4.60	4.62	60 » 65 »
65 » 70 »	165,916	168,941	168,436	3.95	3.97	3.93	65 » 70 »
70 » 75 »	126,054	127,687	128,609	3.00	3.00	3.00	70 » 75 »
75 » 80 »	73,274	80,844	83,711	1.74	1.90	1.95	75 » 80 »
80 » 85 »	33,096	37,640	37,987	0.79	0.89	0.89	80 » 85 »
85 ans et plus	11,182	14,258	15,172	0.27	0.34	0.35	85 jaar en ouder.
Total :	4,199,728	4,256,975	4,287,701	100.00	100.00	100.00	Totaal.
II. Femmes — Vrouwen							
Moins de 5 ans	314,281	343,953	340,161	7.29	7.82	7.71	Minder dan 5 jaar.
5 à moins de 10 ans	261,916	270,886	294,673	6.07	6.16	6.67	5 tot minder dan 10 jaar.
10 » 15 »	287,869	280,671	269,931	6.68	6.38	6.11	10 » 15 »
15 » 20 »	322,894	304,909	295,935	7.49	6.94	6.70	15 » 20 »
20 » 25 »	331,752	323,223	322,723	7.69	7.35	7.31	20 » 25 »
25 » 30 »	295,977	338,612	335,035	6.86	7.70	7.59	25 » 30 »
30 » 35 »	260,204	240,752	266,798	6.03	5.48	6.04	30 » 35 »
35 » 40 »	321,999	305,960	285,888	7.47	6.96	6.48	35 » 40 »
40 » 45 »	330,556	325,801	321,490	7.67	7.41	7.28	40 » 45 »
45 » 50 »	322,033	329,045	327,076	7.47	7.48	7.41	45 » 50 »
50 » 55 »	290,649	306,209	310,984	6.74	6.97	7.04	50 » 55 »
55 » 60 »	249,040	265,798	272,625	5.77	6.05	6.18	55 » 60 »
60 » 65 »	222,930	227,733	231,204	5.17	5.18	5.24	60 » 65 »
65 » 70 »	190,535	198,461	199,267	4.42	4.51	4.51	65 » 70 »
70 » 75 »	149,597	154,198	156,312	3.47	3.51	3.54	70 » 75 »
75 » 80 »	92,656	103,346	106,961	2.15	2.35	2.42	75 » 80 »
80 » 85 »	47,300	52,289	52,602	1.10	1.19	1.19	80 » 85 »
85 ans et plus	20,279	24,832	25,753	0.46	0.56	0.58	85 jaar en ouder.
Total :	4,312,467	4,396,678	4,415,418	100.00	100.00	100.00	Totaal.
III. Total — Totaal							
Moins de 5 ans	641,157	700,708	694,010	7.53	8.10	7.98	Minder dan 5 jaar.
5 à moins de 10 ans	529,591	550,231	600,584	6.22	6.36	6.90	5 tot minder dan 10 jaar.
10 » 15 »	581,745	564,892	544,790	6.83	6.53	6.26	10 » 15 »
15 » 20 »	650,555	613,020	596,096	7.64	7.08	6.85	15 » 20 »
20 » 25 »	679,582	652,781	651,572	7.98	7.54	7.49	20 » 25 »
25 » 30 »	604,085	692,003	685,091	7.10	8.00	7.87	25 » 30 »
30 » 35 »	526,582	488,398	542,019	6.19	5.64	6.23	30 » 35 »
35 » 40 »	646,840	614,423	576,743	7.60	7.10	6.63	35 » 40 »
40 » 45 »	660,336	650,280	642,966	7.76	7.51	7.39	40 » 45 »
45 » 50 »	635,178	651,962	649,006	7.46	7.53	7.46	45 » 50 »
50 » 55 »	555,687	591,550	604,072	6.53	6.84	6.94	50 » 55 »
55 » 60 »	470,208	497,371	511,921	5.52	5.75	5.88	55 » 60 »
60 » 65 »	420,760	423,538	429,439	4.94	4.89	4.93	60 » 65 »
65 » 70 »	356,451	367,402	367,703	4.19	4.25	4.22	65 » 70 »
70 » 75 »	275,651	281,885	284,921	3.24	3.26	3.27	70 » 75 »
75 » 80 »	165,930	184,190	190,672	1.95	2.13	2.19	75 » 80 »
80 » 85 »	80,396	89,929	90,589	0.94	1.04	1.04	80 » 85 »
85 ans et plus	31,461	39,090	40,925	0.38	0.45	0.47	85 jaar en ouder.
Total :	8,512,195	8,653,653	8,703,119	100.00	100.00	100.00	Totaal.

Répartition des habitants sous le rapport de l'âge et de l'état civil (31 décembre 1947).

ETAT CIVIL BURGERLIJKE STAAT		Moins de 15 ans	De 15 à moins de 20 ans	De 20 à moins de 25 ans	De 25 à moins de 30 ans	De 30 à moins de 35 ans	De 35 à moins de 40 ans	De 40 à moins de 45 ans	De 45 à moins de 50 ans	De 50 à moins de 55 ans
		Beneden 15 jaar	Van 15 tot beneden 20 jaar	Van 20 tot beneden 25 jaar	Van 25 tot beneden 30 jaar	Van 30 tot beneden 35 jaar	Van 35 tot beneden 40 jaar	Van 40 tot beneden 45 jaar	Van 45 tot beneden 50 jaar	Van 50 tot beneden 55 jaar
Chiffres absolus.										
Célibataires	H.-M.	888,427	325,322	271,553	119,307	53,723	48,493	39,247	28,528	20,547
Ongehuwd	F.-V.	864,044	308,020	186,793	72,591	37,629	37,456	35,078	33,321	31,717
	Tot. :	1,752,471	633,342	458,346	191,898	91,352	85,949	74,325	61,849	52,264
Mariés	H.-M.	—	2,329	75,925	186,521	208,047	268,218	279,669	271,568	230,490
Gehuwd	F.-V.	22	14,819	143,532	217,508	212,742	269,014	274,201	259,182	221,787
	Tot. :	22	17,148	219,457	404,029	420,789	537,232	553,870	530,750	452,277
Veufs	H.-M.	—	6	200	835	1,699	3,300	5,451	8,317	10,637
In weduwstaat	F.-V.	—	36	727	2,761	5,247	9,481	15,179	24,293	33,235
	Tot. :	—	42	927	3,596	6,946	12,781	20,630	32,610	43,872
Divorcés	H.-M.	—	4	152	1,444	2,909	4,830	5,413	4,732	3,364
Gescheiden van echt.	F.-V.	—	19	700	3,117	4,586	6,047	6,097	5,237	3,910
	Tot. :	—	23	852	4,561	7,495	10,877	11,510	9,969	7,274
Inconnu	H.-M.	—	—	—	—	—	—	—	—	—
Onbekend	F.-V.	—	—	—	1	—	1	1	—	—
	Tot. :	—	—	—	1	—	1	1	—	—
Total Totaal	H.-M.	888,427	327,661	347,830	308,107	266,378	324,841	329,780	313,145	265,038
	F.-V.	864,066	322,894	331,752	295,978	260,204	321,999	330,556	322,033	290,649
	Total général Algemeen totaal	1,752,493	650,555	679,582	604,085	526,582	646,840	660,336	635,178	555,687

Proportions pour cent par groupe d'âge.

Célibataires	H.-M.	47.61	17.43	14.55	6.39	2.88	2.60	2.10	1.53	1.10
Ongehuwd	F.-V.	50.05	17.84	10.82	4.21	2.18	2.17	2.03	1.93	1.84
	Tot. :	48.79	17.63	12.76	5.34	2.54	2.39	2.07	1.72	1.45
Mariés	H.-M.	—	0.11	3.58	8.78	9.80	12.63	13.17	12.78	10.85
Gehuwd	F.-V.	0.00	0.70	6.79	10.28	10.06	12.72	12.96	12.26	10.49
	Tot. :	0.00	0.40	5.18	9.53	9.93	12.67	13.07	12.52	10.67
Veufs	H.-M.	—	0.00	0.11	0.47	0.95	1.84	3.04	4.63	5.92
In weduwstaat	F.-V.	—	0.01	0.17	0.64	1.21	2.20	3.52	5.63	7.71
	Tot. :	—	0.00	0.15	0.59	1.14	2.09	3.38	5.34	7.18
Divorcés	H.-M.	—	0.01	0.51	4.80	9.67	16.06	17.99	15.73	11.18
Gescheiden van echt.	F.-V.	—	0.05	1.74	7.77	11.43	15.07	15.20	13.05	9.75
	Tot. :	—	0.03	1.21	6.50	10.68	15.49	16.40	14.20	10.36

Proportions entre habitants faisant partie du même groupe d'âge.

Célibataires	H.-M.	100.00	99.29	78.07	38.72	20.17	14.93	11.90	9.11	7.75
Ongehuwd	F.-V.	100.00	95.39	56.30	24.53	14.46	11.63	10.61	10.35	10.91
	Tot. :	100.00	97.35	67.44	31.77	17.35	13.29	11.26	9.74	9.40
Mariés	H.-M.	—	0.71	21.83	60.54	78.10	82.57	84.81	86.72	86.97
Gehuwd	F.-V.	0.00	4.59	43.27	73.49	81.76	83.54	82.95	80.48	76.31
	Tot. :	0.00	2.64	32.29	66.88	79.91	83.05	83.87	83.56	81.39
Veufs	H.-M.	—	0.00	0.06	0.27	0.64	1.01	1.65	2.66	4.01
In weduwstaat	F.-V.	—	0.01	0.22	0.93	2.02	2.95	4.59	7.54	11.43
	Tot. :	—	0.01	0.14	0.60	1.32	1.98	3.13	5.13	7.90
Divorcés	H.-M.	—	0.00	0.04	0.47	1.09	1.49	1.64	1.51	1.27
Gescheiden van echt.	F.-V.	—	0.01	0.21	1.05	1.76	1.88	1.85	1.63	1.35
	Tot. :	—	0.00	0.13	0.75	1.42	1.68	1.74	1.57	1.31

Indeling van de inwoners naar leeftijd en burgerlijke staat (31 December 1947).

De 55 à moins de 60 ans Van 55 tot beneden 60 jaar	De 60 à moins de 65 ans Van 60 tot beneden 65 jaar	De 65 à moins de 70 ans Van 65 tot beneden 70 jaar	De 70 à moins de 75 ans Van 70 tot beneden 75 jaar	De 75 à moins de 80 ans Van 75 tot beneden 80 jaar	De 80 à moins de 85 ans Van 80 tot beneden 85 jaar	De 85 à moins de 90 ans Van 85 tot beneden 90 jaar	De 90 à moins de 95 ans Van 90 tot beneden 95 jaar	De 95 à moins de 100 ans Van 95 tot beneden 100 jaar	100 ans et au-dessus 100 jaar en ouder	Age inconnu Leeftijd onbekend	TOTAUX TOTALEN
---	---	---	---	---	---	---	---	---	---	--	-------------------

Absolute cijfers.

17,004	16,649	14,951	11,661	6,909	2,904	861	149	30	1	—	1,866,266
29,267	26,687	23,414	18,845	12,237	6,427	2,273	454	68	—	—	1,726,321
46,271	43,336	38,365	30,506	19,146	9,331	3,134	603	98	1	—	3,592,587
187,901	158,631	121,704	80,177	37,399	12,560	2,387	257	19	1	—	2,123,803
173,377	138,026	98,666	59,041	24,416	7,003	1,198	129	27	—	—	2,114,690
361,278	296,657	220,370	139,218	61,815	19,563	3,585	386	46	1	—	4,238,493
13,792	20,602	27,856	33,351	28,562	17,516	6,219	1,124	103	2	—	179,572
43,223	55,464	66,376	70,359	55,334	33,579	12,973	2,707	345	13	—	431,332
57,015	76,066	94,232	103,710	83,896	51,095	19,192	3,831	448	15	—	610,904
2,471	1,947	1,405	865	404	116	29	—	—	—	—	30,085
3,173	2,753	2,079	1,352	669	291	77	15	—	—	—	40,122
5,644	4,700	3,484	2,217	1,073	407	106	15	—	—	—	70,207
—	1	—	—	—	—	—	—	—	—	—	1
—	—	—	—	—	—	—	—	—	—	—	3
—	1	—	—	—	—	—	—	—	—	—	4
221,168	197,830	165,916	126,054	73,274	33,096	9,496	1,530	152	4	—	4,199,727
249,040	222,990	190,535	149,597	92,656	47,300	16,521	3,305	440	13	—	4,312,468
470,208	420,760	356,451	275,651	165,930	80,396	26,017	4,835	592	17	—	8,512,195

Percentages per leeftijdsgroep.

0.91	0.89	0.80	0.62	0.37	0.16	0.05	0.01	0.00	0.00	—	100.00
1.69	1.55	1.36	1.09	0.71	0.37	0.13	0.03	0.00	—	—	100.00
1.29	1.21	1.07	0.85	0.53	0.26	0.09	0.01	0.00	0.00	—	100.00
8.85	7.47	5.73	3.78	1.76	0.59	0.11	0.01	0.00	0.00	—	100.00
8.20	6.53	4.67	2.79	1.15	0.33	0.06	0.01	0.00	—	—	100.00
8.53	7.00	5.20	3.29	1.46	0.46	0.08	0.01	0.00	0.00	—	100.00
7.68	11.47	15.51	18.57	15.91	9.75	3.46	0.63	0.06	0.00	—	100.00
10.02	12.86	15.39	16.31	12.83	7.78	3.01	0.63	0.08	0.00	—	100.00
9.33	12.45	15.43	16.98	13.74	8.36	3.14	0.63	0.07	0.00	—	100.00
8.21	6.47	4.67	2.88	1.34	0.38	0.10	—	—	—	—	100.00
7.91	6.86	5.18	3.37	1.67	0.72	0.19	0.04	—	—	—	100.00
8.04	6.69	4.96	3.16	1.53	0.58	0.15	0.02	—	—	—	100.00

Verhoudingen onder inwoners der zelfde leeftijdsgroep.

7.69	8.42	9.01	9.25	9.43	8.77	9.07	9.74	19.74	25.00	—	44.44
11.75	11.97	12.29	12.60	13.21	13.59	13.76	13.74	15.45	—	—	40.03
9.84	10.30	10.76	11.07	11.54	11.61	12.04	12.47	16.56	5.88	—	42.20
84.96	80.19	73.35	63.60	51.04	37.95	25.14	16.80	12.50	25.00	—	50.57
69.62	61.91	51.78	39.47	26.35	14.81	7.25	3.90	6.14	—	—	49.04
76.83	70.50	61.82	50.51	37.25	24.33	13.78	7.99	7.77	5.88	—	49.79
6.23	10.41	16.79	26.46	38.98	52.93	65.49	73.46	67.76	50.00	—	4.27
17.36	24.88	34.84	47.03	59.72	70.99	78.52	81.91	78.41	100.00	—	10.00
12.13	18.08	26.44	37.62	50.56	63.55	73.77	79.23	75.67	88.24	—	7.18
1.12	0.98	0.85	0.69	0.55	0.35	0.30	—	—	—	—	0.72
1.27	1.24	1.09	0.90	0.72	0.61	0.47	0.45	—	—	—	0.93
1.20	1.12	0.98	0.80	0.65	0.51	0.41	0.31	—	—	—	0.83

Répartition sous le rapport de l'âge des habitants recensés en 1947.
Indeling, naar leeftijd, van de in 1947 getelde inwoners.

AGES — LEEFTIJDEN	Chiffres absolus — Absolute cijfers			Proportions pour mille Verhouding tot duizend			Recensements antérieurs — Vorige tellingen			
	Hommes Mannen	Femmes Vrouwen	Total Totaal	Hommes Mannen	Femmes Vrouwen	Total Totaal	Proportions pour mille Verhoudingen tot duizend			
							1930	1936	1946	1947
Moins de 1 an. — Beneden 1 jaar	72,356	69,283	141,639	17.2	16.1	16.7	17.6	20.4	21.5	25.4
De 1 à moins de 2 ans	72,879	69,665	142,544	17.3	16.2	16.7	16.2	15.2	20.0	23.5
Van 2 tot beneden 3 jaar	61,227	59,587	120,814	14.6	13.8	14.2	16.2	10.9	20.3	22.7
» 3 » 4 »	61,340	59,053	120,393	14.6	13.7	14.1	16.1	10.8	20.4	22.8
» 4 » 5 »	59,074	56,693	115,767	14.1	13.1	13.6	16.4	12.1	20.1	22.6
Moins de 5 ans.										
Beneden 5 jaar	326,876	314,281	641,157	77.8	72.9	75.3	82.5	69.4	102.3	117.0
De 5 à moins de 6 ans	51,438	49,231	100,669	12.2	11.4	11.8	16.9	14.8	20.2	21.2
Van 6 tot beneden 7 jaar	46,936	45,658	92,594	11.2	10.6	10.9	17.0	17.6	20.5	21.0
» 7 » 8 »	52,414	51,262	103,676	12.5	11.9	12.2	17.2	18.0	20.3	20.9
» 8 » 9 »	57,372	57,089	114,461	13.6	13.2	13.4	16.9	18.2	20.8	20.1
» 9 » 10 »	59,515	58,676	118,191	14.2	13.6	13.9	17.4	17.7	21.2	20.1
De 5 à moins de 10 ans.										
Van 5 tot beneden 10 jaar	267,675	261,916	529,591	63.7	60.7	62.2	85.4	86.3	103.0	103.3
De 10 à moins de 11 ans	58,161	56,403	114,564	13.9	13.1	13.4	17.8	18.4	20.3	19.5
Van 11 tot beneden 12 jaar	57,162	56,316	113,478	13.6	13.1	13.3	13.5	18.4	20.1	19.6
» 12 » 13 »	57,942	56,664	114,606	13.8	13.1	13.5	9.7	18.9	19.6	19.1
» 13 » 14 »	59,595	58,881	118,476	14.2	13.7	13.9	9.7	19.2	20.0	19.5
» 14 » 15 »	61,016	59,605	120,621	14.5	13.8	14.2	11.2	19.1	20.0	19.1
De 10 à moins de 15 ans.										
Van 10 tot beneden 15 jaar	293,876	287,869	581,745	70.0	66.8	68.3	61.9	94.0	100.0	96.8
De 15 à moins de 16 ans	64,311	63,768	128,079	15.3	14.8	15.1	13.7	19.3	18.9	19.4
Van 16 tot beneden 17 jaar	66,086	65,269	131,355	15.7	15.2	15.4	16.3	19.5	18.8	19.3
» 17 » 18 »	67,145	66,358	133,503	16.0	15.4	15.7	16.8	19.5	18.7	19.2
» 18 » 19 »	64,402	63,529	127,931	15.3	14.7	15.0	17.0	19.8	18.0	19.5
» 19 » 20 »	65,717	63,970	129,687	15.7	14.8	15.2	16.4	20.1	18.1	19.0
De 15 à moins de 20 ans.										
Van 15 tot beneden 20 jaar	327,661	322,894	650,555	78.0	74.9	76.4	80.2	98.2	92.5	96.4
De 20 à moins de 21 ans	66,417	63,416	129,833	15.8	14.7	15.2	17.1	19.3	17.4	18.1
Van 21 tot beneden 22 jaar	67,632	65,629	133,261	16.1	15.2	15.7	17.0	18.8	17.3	18.2
» 22 » 23 »	70,208	67,035	137,243	16.7	15.5	16.1	17.6	18.3	16.8	18.0
» 23 » 24 »	71,085	67,510	138,595	16.9	15.7	16.3	17.7	18.3	17.0	18.2
» 24 » 25 »	72,488	68,162	140,650	17.3	15.8	16.5	17.6	18.1	16.6	18.1
De 20 à moins de 25 ans.										
Van 20 tot beneden 25 jaar	347,830	331,752	679,582	82.8	76.9	79.8	87.0	92.8	85.1	90.6
De 25 à moins de 26 ans	70,292	66,963	137,255	16.7	15.5	16.1	17.7	17.1	16.7	17.4
Van 26 tot beneden 27 jaar	71,677	68,905	140,582	17.1	16.0	16.5	17.8	16.5	16.4	17.1
» 27 » 28 »	72,581	69,614	142,195	17.3	16.1	16.7	17.6	16.2	16.2	16.8
» 28 » 29 »	54,657	52,523	107,180	13.0	12.2	12.6	17.9	15.7	16.4	16.4
» 29 » 30 »	38,901	37,972	76,873	9.3	8.8	9.1	18.0	15.6	15.9	14.5
De 25 à moins de 30 ans.										
Van 25 tot beneden 30 jaar	308,108	295,977	604,085	73.4	68.6	71.0	89.0	81.1	81.6	82.2
De 30 à moins de 31 ans	38,883	38,204	77,087	9.2	8.9	9.1	17.2	15.1	15.1	15.0
Van 31 tot beneden 32 jaar	44,402	42,568	86,970	10.6	9.9	10.2	16.9	15.3	15.3	14.6
» 32 » 33 »	54,123	52,591	106,714	12.9	12.2	12.5	16.3	14.8	15.1	14.1
» 33 » 34 »	64,004	62,806	126,810	15.2	14.5	14.9	16.4	15.1	15.3	14.3
» 34 » 35 »	64,966	64,035	129,001	15.5	14.8	15.2	16.2	14.6	15.2	14.1
De 30 à moins de 35 ans.										
Van 30 tot beneden 35 jaar	266,378	260,204	526,582	63.4	60.3	61.9	83.0	74.9	76.0	72.1

Répartition sous le rapport de l'âge des habitants recensés en 1947 (suite).
Indeling, naar leeftijd, van de in 1947 getelde inwoners (vervolg).

AGES — LEEFTIJDEN	Chiffres absolus — Absolute cijfers			Proportions pour mille Verhouding tot duizend			Recensements antérieurs — Vorige tellingen			
	Hommes Mannen	Femmes Vrouwen	Total Totaal	Hommes Mannen	Femmes Vrouwen	Total Totaal	Proportions pour mille Verhoudingen tot duizend			
							1930	1920	1910	1900
De 35 à moins de 36 ans	65,712	64,889	130,601	15.7	15.1	15.3	15.3	14.8	14.7	13.2
Van 36 tot beneden 37 jaar	62,458	62,246	124,704	14.9	14.4	14.7	14.9	14.7	14.4	13.0
» 37 » 38 »	65,146	64,499	129,645	15.5	15.0	15.2	14.6	14.5	14.2	12.9
» 38 » 39 »	65,250	64,185	129,435	15.5	14.9	15.2	13.9	14.6	13.8	12.1
» 39 » 40 »	66,275	66,180	132,455	15.8	15.3	15.6	13.9	14.1	12.2	11.7
<i>De 35 à moins de 40 ans.</i>										
<i>Van 35 tot beneden 40 jaar</i>	324,841	321,999	646,840	77.4	74.7	76.0	72.6	72.7	69.3	62.9
De 40 à moins de 41 ans	66,445	66,373	132,818	15.8	15.4	15.6	13.4	13.6	12.7	11.8
Van 41 tot beneden 42 jaar	65,763	65,848	131,611	15.6	15.3	15.5	13.5	13.8	12.4	11.9
» 42 » 43 »	65,837	65,944	131,781	15.7	15.3	15.5	13.1	13.5	11.9	11.2
» 43 » 44 »	66,703	66,481	133,184	15.9	15.4	15.6	13.3	13.7	12.0	10.8
» 44 » 45 »	65,032	65,910	130,942	15.5	15.3	15.4	12.9	13.6	11.9	10.3
<i>De 40 à moins de 45 ans.</i>										
<i>Van 40 tot beneden 45 jaar</i>	329,780	330,556	660,336	78.5	76.7	77.6	66.2	68.2	60.9	56.0
De 45 à moins de 46 ans	66,180	66,499	132,679	15.8	15.4	15.6	13.1	13.3	11.1	9.5
Van 46 tot beneden 47 jaar	66,222	66,916	133,138	15.8	15.5	15.6	12.9	12.8	10.9	9.7
» 47 » 48 »	62,679	64,284	126,963	14.9	14.9	14.9	12.7	12.7	10.7	9.2
» 48 » 49 »	59,967	63,478	123,445	14.3	14.8	14.5	12.8	12.3	10.0	9.5
» 49 » 50 »	58,097	60,856	118,953	13.8	14.1	14.0	12.4	10.9	9.7	9.2
<i>De 45 à moins de 50 ans.</i>										
<i>Van 45 tot beneden 50 jaar</i>	313,145	322,033	635,178	74.6	74.7	74.6	63.9	62.0	52.4	47.1
De 50 à moins de 51 ans	57,685	61,530	119,215	13.7	14.3	14.0	11.8	11.3	9.7	9.2
Van 51 tot beneden 52 jaar	56,522	60,637	117,159	13.5	14.1	13.7	11.9	11.0	9.8	8.9
» 52 » 53 »	52,106	57,429	109,535	12.4	13.3	12.9	11.6	10.5	9.2	8.2
» 53 » 54 »	50,521	55,672	106,193	12.0	12.9	12.5	11.7	10.4	8.8	7.7
» 54 » 55 »	48,204	55,381	103,585	11.5	12.8	12.2	11.6	10.3	8.2	7.3
<i>De 50 à moins de 55 ans.</i>										
<i>Van 50 tot beneden 55 jaar</i>	265,038	290,649	555,687	63.1	67.4	65.3	58.6	53.5	45.7	41.3
De 55 à moins de 56 ans	46,448	52,238	98,686	11.1	12.1	11.6	11.2	9.6	7.6	8.4
Van 56 tot beneden 57 jaar	45,860	51,652	97,512	10.9	12.0	11.4	10.8	9.3	7.7	8.1
» 57 » 58 »	43,330	49,207	92,537	10.3	11.4	10.9	10.5	9.2	7.2	7.8
» 58 » 59 »	43,714	48,977	92,691	10.4	11.3	10.9	10.2	8.4	7.4	7.8
» 59 » 60 »	41,816	46,966	88,782	10.0	10.9	10.4	8.9	8.1	7.1	7.4
<i>De 55 à moins de 60 ans.</i>										
<i>Van 55 tot beneden 60 jaar</i>	221,168	249,040	470,208	52.7	57.7	55.2	51.6	44.6	37.0	39.5
De 60 à moins de 61 ans	42,088	46,852	88,940	10.0	10.9	10.5	9.1	8.1	7.0	7.4
Van 61 tot beneden 62 jaar	39,719	45,277	84,996	9.4	10.5	10.0	8.7	7.9	6.7	6.8
» 62 » 63 »	39,801	44,817	84,618	9.5	10.4	9.9	8.2	7.3	6.1	6.6
» 63 » 64 »	38,528	43,489	82,017	9.2	10.1	9.6	8.1	6.9	5.6	6.0
» 64 » 65 »	37,694	42,495	80,189	9.0	9.8	9.4	7.9	6.4	5.2	6.0
<i>De 60 à moins de 65 ans.</i>										
<i>Van 60 tot beneden 65 jaar</i>	197,830	222,930	420,760	47.1	51.7	49.4	42.0	36.6	30.6	32.8
De 65 à moins de 66 ans	37,141	41,987	79,128	8.8	9.7	9.3	7.3	5.7	5.9	5.7
Van 66 tot beneden 67 jaar	35,118	40,197	75,315	8.4	9.3	8.8	6.9	5.7	5.6	5.4
» 67 » 68 »	32,138	37,271	69,409	7.7	8.7	8.2	6.6	5.2	5.3	5.1
» 68 » 69 »	31,609	36,326	67,935	7.5	8.4	8.0	5.9	5.2	5.1	4.5
» 69 » 70 »	29,910	34,754	64,664	7.1	8.1	7.6	5.6	4.8	4.8	4.3
<i>De 65 à moins de 70 ans.</i>										
<i>Van 65 tot beneden 70 jaar</i>	165,916	190,535	356,451	39.5	44.2	41.9	32.3	26.6	26.7	25.0

**Nombre des ménages d'après les recensements généraux.
Aantal gezinnen volgens de algemene tellingen.**

PROVINCES ET ARRONDISSEMENTS ADMINISTRATIFS	1947		1950		1950		1910		PROVINCIES EN ADMINISTRATIEVE ARRONDISSEMENTEN
	Ménages Gesinnen	Habitants par 100 ménages Inwoners op 100 gezinnen	Ménages Gesinnen	Habitants par 100 ménages Inwoners op 100 gezinnen	Ménages Gesinnen	Habitants par 100 ménages Inwoners op 100 gezinnen	Ménages Gesinnen	Habitants par 100 ménages Inwoners op 100 gezinnen	
Anvers	272,462	288	223,852	333	171,255	372	150,557	401	Antwerpen.
Malines	76,218	327	58,167	393	47,580	437	43,130	474	Mechelen.
Turnhout	63,345	392	43,588	459	33,462	513	30,547	524	Turnhout.
<i>Anvers :</i>	412,025	311	325,607	360	252,297	403	224,234	432	<i>Antwerpen.</i>
Bruxelles	503,853	258	414,207	291	339,368	318	296,537	345	Brussel.
Louvain	95,187	333	73,234	402	61,456	442	56,126	479	Leuven.
Nivelles	63,347	287	53,205	341	47,235	366	44,779	397	Nijvel.
<i>Brabant :</i>	662,387	272	540,646	311	448,059	340	397,442	370	<i>Brabant.</i>
Bruges	58,164	343	44,120	397	37,158	453	33,960	485	Brugge.
Dixmude	13,197	366	11,092	413	8,485	457	11,557	466	Diksmuide.
Ypres	36,571	337	30,399	391	19,760	435	28,223	457	Ieper.
Courtrai	83,927	327	65,067	377	49,192	431	45,153	474	Kortrijk.
Ostende	33,941	317	26,587	368	21,546	416	19,670	451	Oostende.
Roulers	35,125	355	28,141	388	22,676	434	23,083	480	Roeselare.
Tielt	19,445	382	16,167	429	14,760	485	14,990	501	Tielt.
Furnes	13,785	324	11,100	365	9,547	408	9,075	420	Veurne.
<i>Flandre occidentale :</i>	294,155	339	232,673	387	183,124	439	185,711	471	<i>West-Vlaanderen.</i>
Alost	71,053	336	55,453	400	45,727	457	42,245	490	Aalst.
Termonde	47,322	339	37,131	401	30,802	453	28,668	487	Dendermonde.
Eeklo	22,633	347	18,390	391	15,288	447	15,001	475	Eeklo.
Gand	147,928	298	126,274	334	110,020	368	100,531	409	Gent.
Audenarde	34,726	331	28,322	400	24,203	463	23,382	498	Oudenaarde.
Saint-Nicolas	54,442	338	43,889	392	38,954	445	36,353	481	Sint-Niklaas.
<i>Flandre orientale :</i>	378,104	322	309,459	371	264,994	418	246,180	455	<i>Oost-Vlaanderen.</i>
Ath	26,482	299	24,487	340	23,513	362	23,679	384	Aat.
Charleroi	165,600	263	151,259	299	132,141	325	115,208	365	Charleroi.
Mons	95,954	270	86,501	311	78,544	329	71,155	366	Bergen.
Soignies	58,098	287	53,186	321	45,900	351	41,897	384	Zinnik.
Thuin	48,279	279	45,458	309	40,724	329	38,584	356	Thuin.
Tournai	50,660	295	46,016	337	42,038	363	41,440	391	Doornik.
<i>Hainaut :</i>	445,073	275	406,907	312	362,860	336	331,963	371	<i>Henegouwen.</i>
Huy	31,716	295	28,892	339	26,487	371	25,702	402	Hoei.
Liège	221,499	255	194,379	290	164,446	316	148,176	358	Luik.
Verviers	79,154	299	73,288	328	52,673	328	50,742	356	Verviers.
Waremmes	22,074	314	18,672	384	17,105	421	16,216	453	Borgworm.
<i>Liège :</i>	354,443	272	315,231	309	260,711	331	240,836	369	<i>Luik.</i>
Hasselt	53,071	413	38,278	445	26,247	499	22,452	521	Hasselt.
Maaseik	21,594	486	15,639	509	12,610	530	11,679	525	Maaseik.
Tongres	34,211	398	26,433	445	21,084	487	19,628	496	Tongeren.
<i>Limbourg :</i>	108,876	423	80,350	458	59,941	501	53,759	513	<i>Limburg.</i>
Arlon	12,653	318	11,585	358	10,270	391	9,876	418	Aarlen.
Bastogne	10,653	356	9,706	446	9,552	447	9,387	458	Bastenaken.
Marche-en-Famenne	12,470	328	11,304	373	10,961	393	10,798	411	Marche-en-Famenne.
Neufchâteau	16,168	338	15,047	370	14,250	398	14,289	412	Neufchâteau.
Virton	12,758	313	12,063	342	11,253	365	11,589	376	Virton.
<i>Luxembourg :</i>	64,702	330	59,705	370	56,286	398	55,939	413	<i>Luxemburg.</i>
Dinant	26,683	321	24,398	355	23,069	376	24,254	381	Dinant.
Namur	71,521	299	61,362	343	55,536	368	53,458	393	Namen.
Philippeville	19,010	296	18,107	326	16,915	338	17,326	349	Philippeville.
<i>Namur :</i>	117,214	304	103,867	343	95,520	365	95,038	382	<i>Namen.</i>
<i>Le Royaume :</i>	2,836,979	300	2,374,445	341	1,983,792	373	1,831,102	405	<i>Het Rijk.</i>

Répartition des habitants d'après les langues nationales parlées - 1930.
Indeling van de inwoners naar de landtalen die ze spreken - 1930.

PROVINCES	HABITANTS PARLANT - INWONERS SPREKENDE										PROVINCIES			
	le français seulement		le flamand seulement		l'allemand seulement		le français et le flamand		le français et l'allemand			Total		
	seul Franz	seul Vlams	seul Duits	seul Vlams	seul Duits	seul Franz	seul Duits	seul Franz	seul Duits					
Anvers	17,892	934,834	3,806	138,181	1,385	18,808	52,932	1,173,363	163,899	29,954	129,211	3,233	1,501	Antwerpen.
Brabant	512,844	597,007	2,502	480,677	11,296	17,307	57,472	1,680,065	510,240	257,087	247,345	2,757	3,051	Brabant.
Flandre occidentale	42,808	676,338	121	137,270	240	4,439	40,110	901,588	142,211	32,417	108,403	140	1,251	West-Vlaanderen.
Flandre orientale	13,239	952,020	135	132,714	314	5,717	44,632	1,149,199	139,173	25,489	111,522	131	2,031	Oost-Vlaanderen.
Hainaut	1,131,019	10,252	839	71,182	2,606	1,210	53,087	1,270,231	75,034	51,301	22,747	456	530	Hemegouwen.
Liège	790,481	13,764	51,081	46,339	345	3,930	37,797	973,031	79,908	57,088	12,852	9,847	121	Luik.
Limbourg	11,751	288,434	4,736	31,650	530	1,764	27,012	367,642	35,709	5,283	29,039	1,188	199	Limburg.
Luxembourg	183,915	84	5,765	1,382	20,647	469	8,649	220,920	22,507	8,860	282	13,343	22	Luxemburg.
Namur	335,366	558	48	6,206	828	442	12,515	355,965	7,478	6,527	876	35	40	Namen.
Le Royaume :	3,839,315	3,473,291	69,633	1,045,601	67,140	54,066	334,206	8,092,004	1,176,159	474,006	662,277	31,130	3,746	Het Rijk.

A. Habitants sans distinction d'âge. - A. Inwoners zonder onderscheid van leeftijd.

B. Habitants âgés de 21 ans et plus. - B. Inwoners van 21 jaar en ouder

PROVINCES	HABITANTS PARLANT - INWONERS SPREKENDE										PROVINCIES			
	le français seulement		le flamand seulement		l'allemand seulement		le français et le flamand		le français et l'allemand			Total		
	seul Franz	seul Vlams	seul Duits	seul Vlams	seul Duits	seul Franz	seul Duits	seul Franz	seul Duits					
Anvers	12,912	598,846	2,958	111,504	1,171	16,651	3,155	731,824	133,953	23,351	106,909	2,507	1,186	Antwerpen.
Brabant	384,089	390,164	2,047	374,237	9,660	15,921	3,713	1,180,681	400,668	205,173	190,941	2,200	2,354	Brabant.
Flandre occidentale	28,479	429,926	85	107,120	221	3,923	602	570,568	111,476	24,499	85,914	119	944	West-Vlaanderen.
Flandre orientale	9,139	631,183	98	106,290	269	5,134	253	752,725	112,052	20,113	90,198	112	1,629	Oost-Vlaanderen.
Hainaut	821,631	7,482	672	56,570	2,179	1,120	11,649	901,336	59,902	41,525	17,595	372	410	Hemegouwen.
Liège	580,475	8,771	33,119	38,487	22,330	3,546	7,153	694,166	64,648	47,695	9,978	6,874	101	Luik.
Limbourg	8,050	161,485	3,644	24,848	316	1,485	4,139	205,119	27,801	3,914	23,024	702	161	Limburg.
Luxembourg	123,091	57	3,008	1,164	15,659	408	190	143,585	17,239	6,941	216	10,066	16	Luxemburg.
Namur	237,436	423	34	5,210	707	414	643	244,869	6,333	5,610	660	29	34	Namen.
Le Royaume :	2,205,302	2,228,337	45,665	825,430	53,512	48,602	31,497	5,444,873	934,872	378,821	525,435	22,961	6,335	Het Rijk.

(e) Comprend notamment les enfants en dessous de 2 ans.

(e) Met inbegrip inzonderheid van de kinderen beneden 2 jaar.

**Répartition de la population au 31 décembre 1947 d'après le sexe,
la nationalité et l'activité dans laquelle la profession principale est exercée.
Indeling van de bevolking op 31 December 1947 naar het geslacht,
de nationaliteit en de activiteit waarin het hoofdberoep wordt uitgeoefend.**

SPÉCIFICATIONS	Agriculture,ylviculture et pêche Landbouw, bosbouw en visserij	Industries extractives Bodemindustrie	Industries manufacturières Be- en verwerkende nijverheid	Bâtimens et constructions Gebouw- en bouwbedrijf	Transports et communications Vervoer en verkeer	Commerce de gros et de détail Groot- en kleinhandel	Finances, banques, assurances et agences diverses Financiële, bank-, verzekeringswznen en verzekerings agentschappen	Hôtels et services personnels Hotelswznen en personeelsdienst	Services publics, services médicaux et autres services d'intérêt général Openbare diensten, geneeskundige diensten en andere diensten van algemeen belang	Activités mal désignées Omschrijving bepaalde activiteiten	En non activés In niet activiteit	Total Totaal	OPSOMMING
Hommes.													Mannen.
Belges.....	356,689	119,740	948,751	185,960	223,377	228,318	55,455	62,793	239,767	5,069	72,257	2,498,176	Belgen.
Etrangers.....	4,958	67,828	49,069	8,398	5,246	11,347	2,638	4,593	3,873	268	3,717	161,935	Vreemdelingen
Total :	361,647	187,568	997,820	194,358	228,623	239,665	58,093	67,386	243,640	5,337	75,974	2,660,111	Totaal.
Femmes.													Vrouwen.
Belges.....	60,510	2,718	301,338	2,146	14,150	147,110	17,831	130,183	96,992	1,274	14,948	789,200	Belgen.
Etrangères ...	626	322	11,476	81	453	4,069	718	8,809	3,950	84	1,128	31,716	Vreemdelingen
Total :	61,136	3,040	312,814	2,227	14,603	151,179	18,549	138,992	100,942	1,358	16,076	820,916	Totaal.
Total général :	422,783	190,608	1,310,634	196,585	243,226	390,844	76,642	206,378	344,582	6,695	92,050	3,481,027	Algemeen totaal

**Répartition de la population étrangère au 31 décembre 1947 d'après l'état social,
le sexe et l'activité dans laquelle la profession principale est exercée
Indeling van de vreemde bevolking op 31 December 1947 naar de sociale stand,
het geslacht en de activiteit waarin het hoofdberoep wordt uitgeoefend.**

SPÉCIFICATIONS	Agriculture,ylviculture et pêche Landbouw, bosbouw en visserij	Industries extractives Bodemindustrie	Industries manufacturières Be- en verwerkende nijverheid	Bâtimens et constructions Gebouw- en bouwbedrijf	Transports et communications Vervoer en verkeer	Commerce de gros et de détail Groot- en kleinhandel	Finances, banques, assurances et agences diverses Financiële, bank-, verzekeringswznen en verzekerings agentschappen	Hôtels et services personnels Hotelswznen en personeelsdienst	Services publics, services médicaux et autres services d'intérêt général Openbare diensten, geneeskundige diensten en andere diensten van algemeen belang	Activités mal désignées Omschrijving bepaalde activiteiten	En non activés In niet activiteit	Total Totaal	OPSOMMING
Patrons H.	2,000	26	6,791	1,335	1,091	6,499	674	1,628	490	15	210	20,759	M. Bazen.
F.	103	—	795	8	41	1,343	34	837	239	3	24	3,427	V.
Employés .. H.	32	221	4,920	308	614	3,015	1,824	858	2,572	73	751	15,188	M. Bedienden.
F.	5	17	1,372	54	68	1,614	638	859	3,010	30	402	8,069	V.
Ouvriers H.	2,077	67,570	36,905	6,662	3,266	1,342	132	1,926	807	179	2,753	123,619	M. Werklieden.
F.	115	299	9,119	18	50	408	44	6,715	685	51	701	18,205	V.
Aidants H.	849	11	453	93	275	491	8	181	4	1	3	2,369	M. Helpers.
F.	403	6	190	1	294	704	2	398	16	—	1	2,015	V.
Total : H.	4,958	67,828	49,069	6,398	5,246	11,347	2,638	4,593	3,873	268	5,717	161,935	M. Totaal.
F.	626	322	11,476	81	453	4,069	718	8,809	3,950	84	1,128	31,716	V.

Répartition de la population au 31 décembre 1947
d'après l'activité dans laquelle la profession principale est exercée, le sexe et l'état social.
Indeling van de bevolking op 31 December 1947
naar de activiteit waarin het hoofberoep wordt uitgeoefend, het geslacht en de sociale stand.

ACTIVITÉS	Petits Bases		Employés		Ouvriers		Aliments		Total		ACTIVITEITEN
	Hommes		Hommes		Hommes		Hommes		Total		
	Mannen	Femmes	Mannen	Femmes	Mannen	Femmes	Mannen	Femmes	Mannen	Femmes	
1. — <i>Agriculture, sylviculture et pêche.</i>											
Agriculture et élevage	211,446	18,524	785	121	46,916	2,653	91,854	39,727	351,001	61,025	412,026
Sylviculture et chasse	467	12	777	28	6,450	21	61	6	7,755	67	7,822
Pêche	407	12	57	9	2,381	23	46	—	2,891	44	2,935
Total:	212,320	18,548	1,619	158	55,747	2,697	91,961	39,733	361,647	61,136	422,783
2. — <i>Industries extractives.</i>											
Extraction de charbon, minerais et miné- raux divers	139	8	7,437	531	159,686	2,212	55	9	167,317	2,760	170,077
Extraction de pierre à bâtir et autres maté- riels utilisés principalement pour la construction	771	17	1,213	153	18,182	97	85	13	20,251	280	20,531
Total:	910	25	8,650	684	177,868	2,309	140	22	187,568	3,040	190,608
3. — <i>Industries manufacturières.</i>											
Industries des denrées alimentaires	36,847	1,938	6,536	2,930	51,172	13,958	6,119	3,556	100,674	22,382	123,056
Industrie des boissons, distilleries	2,079	204	3,766	1,056	20,350	2,087	272	38	26,467	3,335	29,802
Industrie du tabac	822	78	896	350	3,429	5,504	77	28	5,224	5,960	11,184
Industries des huiles et graisses animales et végétales	137	11	1,055	164	2,830	219	10	2	4,032	396	4,428
Industries chimiques non dénommées ailleurs	1,165	109	10,848	3,712	31,959	7,186	71	19	44,043	11,026	55,069
Industrie du caoutchouc	312	12	1,177	582	5,122	2,557	23	5	6,634	3,156	9,790
Industrie du bois et du liège	22,821	315	2,282	813	57,020	3,320	3,082	67	85,205	4,515	89,720
Industrie du papier et du carton et fabrica- tion d'articles en papier et carton	507	57	2,391	1,080	13,983	6,896	37	17	16,918	8,050	24,968
Impression et reliure, photographie	5,228	400	3,226	1,589	16,670	4,250	464	159	25,588	6,398	31,986
Industrie des cuirs et peaux	2,962	299	1,258	526	10,814	5,180	227	112	15,261	6,117	21,378
Industries textiles	6,977	831	10,832	4,740	108,816	96,360	1,494	209	128,119	102,140	230,259
Confection d'articles d'habillement et fabri- cation d'articles divers confectionnés en tissus	27,148	16,800	3,415	3,033	28,354	65,704	1,906	1,827	60,823	87,364	148,187
Production et distribution d'électricité, de gaz, de houille et de chaleur; service des eaux	276	5	7,664	872	18,779	330	48	2	26,707	1,209	27,916

Industries dérivées des combustibles minéraux	32	1,009	124	3,661	57	2	—	4,704	183	4,887	Afgeleide bedrijven van de minerale brandstoffen.
Industries des métaux non métalliques ..	2,704	5,282	1,305	50,632	9,586	239	31	58,857	11,037	69,894	Bedrijven der niet-metala houdende miner.
Fonte, moulage, laminage, forgeage et étirage de métaux communs	1,508	12,358	1,578	101,014	4,681	149	12	115,029	6,325	121,354	Smelten, gieten, walsen, smeden en uittrekken van gemene metalen.
Fabrication d'articles de métaux communs non dénommés ailleurs	11,066	5,682	1,681	54,735	6,581	1,371	42	72,854	8,490	81,344	Fabricage van elders niet genoemde artikelen in gemene metalen.
Fabrication de machines, y compris tous les appareils électriques, véhicules, navires et aéroplanes	16,101	22,566	5,822	127,919	14,671	1,389	50	167,975	20,799	188,774	Fabricage van machines, met inbegrip van alle elektrische toestellen, voertuigen, schepen en luchtvaart toestellen.
Industries des instruments, horlogerie, bijouterie	6,262	899	531	18,528	1,742	469	57	26,158	2,470	28,628	Instrumentenijverheid, uurwerken en juwelen.
Industries manufacturières non dénommées ailleurs	1,537	495	208	2,728	876	103	16	4,863	1,178	6,041	Diverse handwerkindustrie n. e. g.
Industries manufacturières mal désignées ..	260	9	40	1,308	231	15	4	1,695	284	1,969	Slecht aangeduide handwerkindustrieën.
Total:	146,751	21,899	103,739	729,763	251,926	17,567	6,253	997,820	312,814	1,310,634	Total.
4. — Bâtimens et construction.											
Entreprises de travaux du bâtiment et de la construction	47,321	6,238	1,383	136,588	409	4,211	63	194,358	2,227	196,585	Gebouwen en bouwbedrijf.
Total:	47,321	6,238	1,383	136,588	409	4,211	63	194,358	2,227	196,585	Total.
5. — Transports et communications.											
Industries des transports	18,250	43,438	2,440	126,533	2,276	3,041	3,091	191,262	8,696	199,958	Vervoerbedrijf.
Postes, télégraphes et téléphone	44	29,600	5,200	7,702	602	15	104	37,361	5,907	43,268	Post, telegraaf en telefoon.
Total:	18,294	73,038	7,640	134,235	2,878	3,056	3,195	228,623	14,603	243,226	Total.
6. — Commerce.											
Commerce de gros et de détail	135,117	69,182	44,388	40,892	45,720	14,440	28,869	239,665	151,179	390,844	Groot- en kleinhandel.
Finances, banques, assurances	3,037	34,333	11,586	1,288	1,241	49	26	38,707	12,948	51,655	Financie-, bank-, verzekeringswezen.
Agences diverses et agences mixtes	4,440	12,834	4,792	2,045	463	67	35	19,386	5,601	24,987	Verscheidene en gemengde agentschappen.
Total:	142,594	69,588	91,555	57,370	49,053	14,556	28,930	297,758	169,728	467,486	Total.
7. — Hôtellerie et services personnels.											
Hôtels, restaurants, cafés	20,121	25,464	3,143	7,063	8,314	1,247	8,809	31,574	45,053	76,627	Hotels en spijshuizen, koffiehuisen.
Entreprise de nettoyage et d'entretien des biens et des locaux — soins personnels ..	10,419	7,302	538	6,445	10,381	623	1,129	18,025	20,109	38,134	Ondernemingen voor het reinigen en het onderhouden van goederen en lokalen — personeelverzorging.
Service domestique privé	—	—	564	2,176	66,003	36	288	6,596	68,467	75,063	Private huishouding.
Récréation et divertissement, sports	4,050	570	3,946	2,737	1,961	458	465	11,191	5,363	16,554	Ontspanning en vermakelijkheden, sport.
Total:	34,590	33,336	8,191	22,241	86,659	2,364	10,691	67,386	138,992	206,378	Total.

Répartition de la population au 31 décembre 1947
d'après l'activité dans laquelle la profession principale est exercée, le sexe et l'état social (suite).
Indeling van de bevolking op 31 December 1947
naar de activiteit waarin het hoofdberoep wordt uitoefend, het geslacht en de sociale stand (vervolg).

ACTIVITÉS	Patrons Baas		Employés Bedienden		Ouvriers Werklieden		Aide-m Hulpers		Total Totaal		ACTIVITEITEN
	Hommes Mannen	Femmes Vrouwen	Hommes Mannen	Femmes Vrouwen	Hommes Mannen	Femmes Vrouwen	Hommes Mannen	Femmes Vrouwen	Hommes Mannen	Femmes Vrouwen	
	Total	Total	Total	Total	Total	Total	Total	Total	Total	Total	
8. — Services publics et autres services d'intérêt général.											
Médecine et soins aux malades et aux infirmes, pharmacie, médecine animale ..	10,622	2,816	4,259	13,408	3,033	4,983	116	160	18,030	21,967	39,997
Entreprises de pompes funèbres, cimetières, fours crématoires ..	297	27	239	92	1,015	15	25	5	1,576	189	1,715
Services sanitaires (Hospices, œuvres de l'enfance, etc.) ..	67	50	523	1,393	1,920	583	5	6	2,515	2,032	4,547
Instruction ..	314	562	32,277	43,450	2,902	3,405	10	20	35,503	47,437	82,940
Orphelinat ..	3	3	89	217	112	268	—	—	204	488	692
Musées, bibliothèque, institut de recherches scientifiques ..	42	5	815	225	188	61	—	3	1,045	294	1,339
Jardin botanique et zoologique ..	2	—	58	11	178	11	—	—	238	22	260
Atelier d'artiste peintre, de graveur ou de sculpteur ..	1,912	386	100	23	228	21	26	3	2,266	433	2,699
Littérature et composition musicale ..	238	57	57	39	5	6	—	—	300	102	402
Association littéraire ou scientifique ..	34	6	28	14	5	1	—	—	67	21	88
Sciences ..	140	7	143	42	40	13	—	—	323	62	385
Information publique (privé) ..	156	18	1,866	464	1,197	105	2	1	3,221	588	3,809
Eglise, couvent, monastère, temple, etc...	99	135	9,220	1,187	1,076	809	7	26	10,402	2,157	12,559
Défense nationale (à l'exclusion de la gendarmerie) ..	—	—	25,415	675	5,957	203	—	—	31,372	878	32,250
Camps de travail et organisations similaires ..	—	—	66	61	5	17	—	—	71	78	149
Services publics non dénommés ailleurs ..	—	—	97,231	15,026	26,022	4,306	—	—	123,253	19,332	142,585
Autres services et organisations privés d'intérêt général ..	4,101	148	8,458	4,926	598	425	17	10	13,174	5,599	18,683
Domaine royal ..	—	—	20	1	60	2	—	—	80	3	83
Total:	18,027	4,220	180,864	81,254	44,541	15,234	208	234	243,640	100,942	344,582
9. — Activités mal désignées ..	203	22	789	339	4,333	993	12	4	5,337	1,358	6,695
10. — En non activés ..	1,362	263	9,077	4,797	65,400	10,970	135	46	75,974	16,076	92,050
Total général:	622,372	149,163	483,760	194,567	1,419,769	388,015	134,210	89,171	2,660,111	820,916	3,481,027

8. — Openbare diensten en andere diensten van algemeen belang.

Geneeskunde en zorgen aan zieken en gebroeders, apotheek, veeartsenijkmunde. Begrafnisondernemingen, kerkhoven, verainingsverens.

Gesondheidsdiensten (Godshuis, kinderschool, enz.). Onderwijs. Weeshuis.

Museum, bibliotheek, instituut voor wetenschappelijk onderzoek. Kruidtuin en dierentuin.

Werkplaats voor kunstschilder, graveerder of beeldhouwer.

Letterkunde en compositie. Letterkundige of wetenschappelijke verenig. Wetenschappen.

Openbare (private) voorlichting. Kerk, vrouwenklooster, mannenklooster, tempel, enz.

Landsverdediging (rijkswacht niet inbegrepen).

Arbeidskampen en gelijkaardige organisaties.

Openbare diensten niet elders genoemd. Andere private diensten en organisaties van algemeen belang.

Koninklijke domeinen.

Totaal.

9. — Onnauwkeurig bepaalde activiteiten.

10. — In niet activiteit.

Algemeen totaal.

**Répartition de la population au 31-12-1947 d'après le sexe et l'activité dans laquelle la profession principale est exercée.
Indeling van de bevolking op 31-12-1947 naar het geslacht en de activiteit waarin het hoofdberoep wordt uitgeoefend.
Repartitiön par province.**

ACTIVITÉS	Antwerpen		Brabant		West-Vlaanderen		Oost-Vlaanderen		Hainaut		Limburg		Luxembourg		Namur		Le Royaume		ACTIVITEIT	
	Avers		Avers		Flandre occidentale		Flandre orientale		Henno-gouwen		Limbourg		Luxembourg		Namen		Het Rijk			
Hommes. — Mannen.																				
Agriculture, sylviculture et pêche	42,083	59,488	53,108	66,736	35,510	31,822	29,925	23,321	19,654	361,647										Landbouw, bosbouw en visserij.
Industries extractives	3,439	4,529	833	3,198	92,446	34,259	38,657	1,190	9,017	187,568										Bodemindustrie.
Industries manufacturières	159,281	199,526	121,525	157,715	154,352	128,765	28,681	15,009	32,966	997,820										Be- en verwerkende nijverheid.
Bâtimens et construction	26,794	41,425	28,987	31,074	23,097	23,097	7,332	4,403	8,037	194,358										Gebouw en bouwbedrijf.
Transports et communications	53,412	49,316	16,123	31,424	29,535	22,565	6,440	7,697	12,111	228,623										Vervoer en verkeer.
Commerce de gros et de détail	36,475	66,814	30,186	35,008	24,402	24,895	9,919	4,077	7,889	239,665										Groot- en kleinhandel.
Finances, banques, assurances et agences diverses	11,293	27,552	3,253	3,981	4,969	4,465	745	447	1,388	58,093										Financië, Bank, Verzekeringwezen en verscheidene agentschappen.
Hôtellerie et services personnels	9,269	23,778	7,354	7,747	5,977	7,144	2,089	1,208	2,820	67,386										Hotelwezen en persoonsdiensten.
Services publics, services médicaux et autres services d'intérêt général	38,065	70,056	21,425	25,909	28,645	29,229	11,047	6,960	12,304	243,640										Openbare diensten, geneeskundige dien- sten en andere dienst v. algem. belang.
Activités mal désignées	411	1,233	513	724	447	810	95	624	480	5,337										Onaanwkeurig bepaalde activiteiten.
En non activité	18,651	18,337	15,166	14,510	2,716	3,144	2,104	621	725	75,974										In niet activiteit.
Total:	399,173	562,054	298,473	378,026	402,096	310,307	187,034	65,557	107,391	2,660,111										Total.
Femmes. — Vrouwen.																				
Agriculture, sylviculture et pêche	9,994	10,013	8,268	9,212	6,086	7,786	4,416	3,075	2,286	61,136										Landbouw, bosbouw en visserij.
Industries extractives	17	83	10	9	1,504	1,034	202	8	113	3,040										Bodemindustrie.
Industries manufacturières	36,164	70,585	43,582	71,363	41,248	37,826	5,003	1,704	5,339	312,814										Be- en verwerkende nijverheid.
Bâtimens et construction	306	777	161	234	255	362	35	30	67	2,227										Gebouw en bouwbedrijf.
Transports et communications	3,287	3,347	1,128	1,976	2,162	1,623	262	234	584	14,603										Vervoer en verkeer.
Commerce de gros et de détail	21,367	41,751	15,278	19,508	21,397	19,878	4,700	2,285	5,015	151,179										Groot- en kleinhandel.
Finances, banques, assurances et agences diverses	3,616	9,211	825	1,390	1,475	1,429	154	95	354	18,549										Financië, bank, verzekeringwezen en verscheidene agentschappen.
Hôtellerie et services personnels	20,572	43,308	15,460	17,365	16,040	15,353	4,323	1,918	4,653	138,992										Hotelwezen en persoonsdiensten.
Services publics, services médicaux et au- tres services d'intérêt général	14,601	30,466	9,104	12,191	13,146	12,099	3,792	1,941	3,602	100,942										Openbare diensten, geneeskundige dien- sten en andere dienst v. algem. belang.
Activités mal désignées	109	522	99	91	139	245	15	81	57	1,858										Onaanwkeurig bepaalde activiteiten.
En non activité	4,456	6,193	1,632	2,065	578	872	152	24	104	16,076										In niet activiteit.
Total:	114,489	216,256	95,547	135,404	104,090	98,507	23,054	11,395	22,174	820,916										Total.
Total général. — Algemeen totaal.																				
Agriculture, sylviculture et pêche	52,077	69,501	61,376	75,948	41,596	39,608	34,341	26,396	21,940	422,783										Landbouw, bosbouw en visserij.
Industries extractives	3,456	4,612	843	3,207	94,010	35,293	38,859	1,198	9,130	190,608										Bodemindustrie.
Industries manufacturières	195,445	270,111	165,107	229,078	195,600	166,591	33,684	16,713	38,305	1,310,634										Be- en verwerkende nijverheid.
Bâtimens et construction	27,100	42,202	29,148	31,308	23,352	23,371	7,367	4,433	8,104	196,585										Gebouw en bouwbedrijf.
Transports et communications	56,699	52,663	17,251	33,400	31,697	24,188	6,702	7,931	12,695	243,226										Vervoer en verkeer.
Commerce de gros et de détail	57,842	108,565	45,464	54,516	45,799	44,773	14,619	6,362	12,904	390,844										Groot- en kleinhandel.
Finances, banques, assurances et agences diverses	14,909	36,763	4,078	5,371	6,444	5,894	899	542	1,742	76,642										Financië, bank, verzekeringwezen en verscheidene agentschappen.
Hôtellerie et services personnels	29,841	67,086	22,814	25,112	22,017	22,497	6,412	3,126	7,473	206,378										Hotelwezen en persoonsdiensten.
Services publics, services médicaux et au- tres services d'intérêt général	52,666	100,522	30,529	38,100	41,791	41,328	14,839	8,901	15,906	344,582										Openbare diensten, geneeskundige dienst. en andere diensten van algem. belang.
Activités mal désignées	520	1,755	612	815	586	1,055	110	705	537	6,695										Onaanwkeurig bepaalde activiteiten.
En non activité	23,107	24,530	16,798	16,575	3,294	4,016	2,256	645	829	92,050										In niet activiteit.
Total:	513,662	778,310	394,020	513,430	506,186	408,314	160,088	76,952	129,565	3,481,027										Total.

**Mouvement de la population par arrondissement administratif,
groupe de communes et région linguistique, en 1951.
Loop der bevolking per administratief arrondissement, gemeentegroep en taalstreek, in 1951.**

PROVINCES, ARRONDISSEMENTEN, GROEPEN	Naisances (de droit) Geborten (gewoon verblijf)		Décès (de droit) Sterfgevallen (gewoon verblijf)		Accroissement naturel Excédent de naissances + Excédent de décès — Natamijl. scores Caboortoverschot + Sterfts overschot —		Mouvement migratoire Excédent d'immigration + Excédent d'émigration — Verhuizingbeweging Immigratieoverschot + Emigratieoverschot —		Accroissement total Augmentation + Diminution — Total scores Vermeerdering + Vernieling —		Population au 31 décembre	PROVINCES, ARRONDISSEMENTEN, GROEPEN								
	Chiffres absolus	par 1,000 habitants an 31-12	Chiffres absolus	par 1,000 habitants an 31-12	Chiffres absolus	par 1,000 habitants an 31-12	Chiffres absolus	par 1,000 habitants an 31-12	Chiffres absolus	par 1,000 habitants an 31-12			Chiffres absolus	par 1,000 habitants an 31-12	VAN GEMEENTEN EN TAAALSTREKEN					
Anvers	12,326	15.37	8,995	11.22	+	3,331	+	4.15	+	0.42	+	338	+	0.38		+	3.669	+	4.57	801,947
Malines	4,261	16.68	2,630	10.30	+	1,631	+	6.38	+	1.88	—	480	—	1.88	—	1,151	+	4.50	255,451	Mechelen.
Turnhout	6,103	23.43	2,257	8.67	+	3,846	+	14.76	+	4.37	+	1,138	—	4.37	+	2,708	+	10.39	260,441	Turnhout.
Anvers :	22,690	17.22	13,882	10.53	+	3,808	+	6.69	—	0.97	—	1,200	—	0.97	—	7,523	+	5.72	1,317,839	Anverspen.
Bruxelles	17,913	13.50	16,903	12.74	+	1,010	+	0.76	+	2.11	+	2,810	+	2.11	+	3,820	+	2.87	1,327,214	Brussel.
Louvain	5,637	17.30	3,379	10.37	+	2,258	+	6.93	+	0.86	—	279	—	0.86	—	1,979	+	6.07	325,843	Leuven.
Nivelles	2,577	13.83	2,654	14.24	—	77	—	0.41	—	5.80	+	1,080	+	5.80	+	1,003	+	5.39	186,348	Nijvel.
Brabant :	26,127	14.29	22,936	12.47	+	3,191	+	1.73	+	1.96	+	3,611	+	1.96	+	6,802	+	3.69	1,839,465	Brabant.
Bruges	3,395	16.68	2,327	11.43	+	1,068	+	5.25	—	0.03	—	7	—	0.03	—	1,061	+	5.22	203,545	Brugge.
Diksmuide	820	16.91	620	12.79	+	200	+	4.12	—	4.99	—	242	—	4.99	—	42	—	0.87	48,486	Diksmuide.
Ypres	2,144	17.42	1,435	11.66	+	709	+	5.76	—	8.94	—	1,100	—	8.94	—	391	—	3.18	123,063	Ieper.
Courtrai	4,745	16.93	2,963	10.57	+	1,782	+	6.36	—	0.90	—	251	—	0.90	—	1,531	+	5.46	280,234	Kortrijk.
Oostende	1,944	17.56	1,160	10.48	+	784	+	7.08	—	1.04	—	115	—	1.04	—	669	+	6.04	110,685	Oostende.
Roulers	2,288	18.01	1,297	10.21	+	991	+	7.80	—	3.19	—	405	—	3.19	—	586	+	4.61	127,043	Roeselare.
Tielt	1,355	18.11	737	9.85	+	618	+	8.26	—	8.60	—	641	—	8.60	—	23	—	0.34	74,301	Tielt.
Furnes	735	16.18	488	10.74	+	247	+	5.44	—	4.38	—	199	—	4.38	—	48	—	1.06	45,424	Veurne.
Flandre occidentale :	17,426	17.20	11,927	10.88	+	6,399	+	6.32	—	2.92	—	2,960	—	2.92	—	3,439	+	3.40	1,013,281	West-Vlaanderen.
Alost	4,396	18.07	2,603	10.70	+	1,793	+	7.37	—	2.45	—	596	—	2.45	—	1,197	+	4.92	243,340	Aalst.
Termonde	3,184	19.37	1,862	11.33	+	1,322	+	8.04	—	2.29	—	377	—	2.29	—	945	+	5.75	164,387	Dendermonde.
Eeklo	1,292	16.22	904	13.13	+	388	+	4.87	—	0.00	—	199	—	0.00	—	189	+	1.71	79,667	Eeklo.
Gand	6,610	14.84	5,851	13.13	+	759	+	1.71	+	2	+	2	+	2	+	761	+	1.71	445,551	Gent.
Audenarde	1,839	15.97	1,320	11.46	+	519	+	4.51	—	3.89	—	448	—	3.89	—	71	+	0.62	115,174	Oudenaarde.
Saint-Nicolas	3,215	17.21	2,139	11.45	+	1,076	+	5.76	—	3.70	—	691	—	3.70	—	385	+	2.06	186,757	Sint-Niklaas.
Flandre orientale :	20,536	16.63	14,679	11.89	+	5,857	+	4.74	—	1.87	—	2,309	—	1.87	—	3,543	+	2.87	1,234,876	Oost-Vlaanderen.

Ath	1,186	14.89	1,219	15.31	—	33	—	0.42	+	528	+	6.63	+	495	+	6.21	+	79,645	Aat.
Charleroi	6,916	15.49	6,834	15.31	+	82	+	0.18	+	6,165	+	13.81	+	6,247	+	13.99	+	446,370	Charleroi.
Mons	4,185	15.73	4,032	15.15	+	153	+	0.58	+	1,592	+	5.98	+	1,745	+	6.56	+	266,057	Bergen.
Sougnies	2,585	15.27	2,525	14.92	+	60	+	0.35	+	1,513	+	8.94	+	1,573	+	9.29	+	169,277	Zinnik.
Thuin	2,250	16.56	2,083	15.33	+	167	+	1.23	+	284	—	2.09	—	117	—	0.86	—	135,847	Thuin.
Tournai	2,205	14.77	2,174	14.57	+	31	+	0.20	+	320	—	2.14	—	289	—	1.94	—	149,253	Doornik.
<i>Hainaut :</i>	19,327	15.51	18,867	15.14	+	460	+	0.37	+	9,194	+	7.38	+	9,654	+	7.75	+	1,246,449	<i>Henegouwen.</i>
Huy	1,310	13.96	1,486	15.83	—	176	—	1.87	—	337	+	3.59	+	161	+	1.72	+	93,867	Hoei.
Liège	7,919	13.68	8,404	14.52	—	485	—	0.84	—	7,201	+	12.44	+	6,716	+	11.60	+	578,986	Linik.
Verviers	3,925	16.45	3,158	13.23	+	767	+	3.22	+	124	—	0.52	+	643	+	2.70	+	238,642	Verviers.
Waremmé	1,079	15.52	1,039	14.95	+	40	+	0.57	+	6	+	0.09	+	46	+	0.66	+	69,514	Borgworm.
<i>Liège :</i>	14,233	14.51	14,087	14.36	+	146	+	0.15	+	7,420	+	7.56	+	7,566	+	7.71	+	981,009	<i>Luik.</i>
Hasselt	5,844	24.64	1,820	7.67	+	4,024	+	16.97	+	908	+	3.83	+	4,932	+	20.80	+	237,212	Hasselt.
Maaseik	3,164	27.83	926	8.15	+	2,238	+	19.68	+	172	+	1.51	+	2,410	+	21.19	+	113,673	Maaseik.
Tongres	3,241	22.46	1,391	9.64	+	1,850	+	12.82	+	493	+	3.42	+	2,343	+	16.24	+	144,319	Tongeren.
<i>Limbourg :</i>	12,249	24.74	4,137	8.35	+	8,112	+	16.39	+	1,573	+	3.18	+	9,685	+	19.57	+	495,204	<i>Limbourg.</i>
Arlon	636	15.40	528	12.78	+	108	+	2.62	+	128	+	3.10	+	236	+	5.72	+	41,312	Aarlen.
Bastogne	745	19.56	436	11.45	+	309	+	8.11	+	220	—	5.78	—	89	—	2.33	—	38,084	Bastenaken.
Marche-en-Famenne ..	691	17.10	560	13.86	+	131	+	3.24	+	441	—	10.91	—	310	—	7.67	—	40,414	Marche-en-Famenne.
Neufchâteau	1,034	18.91	717	13.11	+	317	+	5.80	+	320	—	5.85	—	3	—	0.05	—	54,673	Neufchâteau.
Virton	717	17.78	538	13.34	+	179	+	4.44	+	156	—	3.87	—	23	—	0.57	—	40,326	Virton.
<i>Luxembourg :</i>	3,323	17.80	2,779	12.94	+	1,044	+	4.36	+	1,009	—	4.70	—	35	—	0.16	—	214,309	<i>Luxembourg.</i>
Dimant	1,525	17.76	1,265	14.74	+	260	+	3.02	+	274	—	3.19	—	14	—	0.17	—	85,848	Dimant.
Namur	3,495	16.08	3,162	14.55	+	333	+	1.53	+	683	+	3.14	+	1,016	+	4.67	+	217,368	Namen.
Philippeville	1,093	19.17	867	15.20	+	226	+	3.97	+	19	—	0.33	—	207	—	3.64	—	57,031	Philippeville.
<i>Namur :</i>	6,113	16.97	5,294	14.70	+	819	+	2.27	+	390	+	1.08	+	1,209	+	3.35	+	360,247	<i>Namen.</i>
<i>Le Royaume :</i>	142,524	16.38	107,688	12.37	+	34,836	+	4.01	+	14,630	+	1.68	+	49,466	+	5.69	+	3,703,119	<i>Het Rijk.</i>
Moins de 2,000 habit.	26,689	17.56	19,757	13.00	+	6,932	+	4.56	+	4,140	—	2.72	—	2,792	+	1.84	+	1,519,803	Min dan 2,000 inwoners.
2,000 à — 5,000 habit.	31,492	18.24	19,969	11.57	+	11,523	+	6.67	+	5,012	+	2.90	+	16,535	+	9.57	+	1,726,415	2,000 tot — 5,000 inv.
5,000 à — 25,000 habit.	49,350	16.92	34,495	11.83	+	14,855	+	5.09	+	16,840	—	5.77	—	31,695	+	10.86	+	2,916,517	5,000 tot — 25,000 inv.
25,000 habitants et plus	34,993	13.77	33,467	13.17	+	1,526	+	0.60	+	3,082	—	1.21	—	1,556	—	0.61	—	2,540,384	25,000 inwoners en meer.
Région flamande	78,538	17.90	47,104	10.74	+	31,434	+	7.16	+	5,255	—	1.20	—	26,179	+	5.96	+	4,387,043	Vlaamse taalstreek.
Région wallonne	46,073	15.41	43,681	14.61	+	2,392	+	0.80	+	17,075	+	5.71	+	19,467	+	6.51	+	2,988,862	Waalse taalstreek.
Arrond. de Bruxelles ..	17,913	13.50	16,903	12.74	+	1,010	+	0.76	+	2,810	+	2.12	+	3,820	+	2.88	+	1,327,214	Arrondissement Brussel.

Mouvement de la population belge de 1890 à 1951.
Loop der Belgische bevolking van 1890 tot 1951.

ANNÉES JAREN	Naisances (de droit) Gebortem (gewoon verblijf)		Décès (de droit) Sterfgevallen (gewoon verblijf)		Accroissement naturel Excédent de naissances + Excédent de décès —		Mouvement migratoire Excéd. d'immigration + Excéd. d'émigration —		Accroissement total Augmentation + Diminution —		Population au 31 décembre Bevolking op 31 December
	Chiffres absolus	per 1,000 habitants au 31-12	Chiffres absolus	per 1,000 habitants au 31-12	Chiffres absolus	per 1,000 habitants au 31-12	Chiffres absolus	per 1,000 habitants au 31-12	Chiffres absolus	per 1,000 habitants au 31-12	
	Absolute cijfers	per 1,000 inwoners op 31-12	Absolute cijfers	per 1,000 inwoners op 31-12	Absolute cijfers	per 1,000 inwoners op 31-12	Absolute cijfers	per 1,000 inwoners op 31-12	Absolute cijfers	per 1,000 inwoners op 31-12	
1890*	176,199	29.03	124,917	20.58	51,282	8.45	1,961	0.32	53,243	8.77	6,069,321
1891	180,952	29.49	127,090	20.71	53,862	8.78	13,261	2.16	67,123	10.94	6,136,444
1892	176,663	28.52	131,781	21.27	44,882	7.25	14,029	2.26	58,911	9.51	6,195,355
1893	182,346	29.12	123,956	19.79	58,390	9.33	8,527	1.36	66,917	10.69	6,262,272
1894	180,605	28.48	116,223	18.32	64,382	10.16	15,304	2.41	79,686	12.57	6,341,958
1895	182,497	28.47	123,289	19.23	59,208	9.24	9,617	1.50	68,825	10.74	6,410,783
1896	187,856	28.92	112,042	17.25	75,814	11.67	9,289	1.43	85,103	13.10	6,495,886
1897	190,020	28.85	112,312	17.05	77,708	11.80	12,999	1.97	90,707	13.77	6,586,593
1898	190,108	28.50	114,736	17.20	75,372	11.30	7,767	1.16	83,139	12.46	6,669,732
1899	193,288	28.66	124,163	18.41	69,125	10.25	5,675	0.84	74,800	11.09	6,744,532
1900*	193,230	28.87	126,633	18.92	66,597	9.96	3,925	0.59	70,522	10.55	6,693,548
1901	199,068	29.27	113,144	16.64	85,924	12.63	20,527	3.02	106,451	15.65	6,799,999
1902	195,076	28.29	116,075	16.83	79,001	11.46	17,079	2.48	96,080	13.74	6,896,079
1903	191,563	27.42	115,884	16.59	75,679	10.83	13,461	1.93	89,140	12.76	6,985,219
1904	191,067	27.01	117,097	16.67	73,970	10.34	15,721	2.22	89,691	12.56	7,074,910
1905	186,665	26.07	115,486	16.13	71,179	9.94	14,458	2.02	85,637	11.96	7,160,547
1906	185,508	25.63	115,514	15.96	69,994	9.67	8,081	1.12	78,075	10.79	7,238,622
1907	184,371	25.20	112,656	15.39	71,715	9.81	7,224	0.99	78,939	10.80	7,317,561
1908	183,046	24.78	118,997	16.11	64,049	8.67	4,834	0.65	68,883	9.32	7,386,444
1909	175,714	23.45	115,027	15.44	60,687	8.01	4,772	0.64	65,459	8.65	7,451,903
1910*	175,768	23.68	110,403	14.87	65,365	8.80	- 538	- 0.07	64,827	8.73	7,423,784
1911	171,029	22.83	119,896	16.01	51,133	6.82	15,494	2.07	66,627	8.89	7,490,411
1912	170,465	22.51	109,405	14.45	61,060	8.06	19,916	2.63	80,976	10.69	7,571,387
1913	170,102	22.27	108,296	14.18	61,806	8.09	5,564	0.73	67,370	8.82	7,638,757
1914	156,389	20.35	108,720	14.15	47,669	6.20	- 1,934	- 0.25	45,735	5.95	7,684,492
1915	124,291	16.12	100,674	13.06	23,617	3.06	1,088	0.14	24,705	3.20	7,709,197
1916	99,360	12.92	101,044	13.14	- 1,684	- 0.22	- 14,896	- 1.94	- 16,580	- 2.16	7,692,617
1917	86,675	11.34	124,824	16.33	- 38,149	- 4.99	- 12,414	- 1.62	- 50,563	- 6.61	7,642,054
1918	85,056	11.26	157,340	20.82	- 72,284	- 9.56	- 14,194	- 1.88	- 86,478	- 11.44	7,555,576
1919	128,236	16.92	112,986	14.91	15,250	2.01	8,630	1.14	23,880	3.15	7,577,027
1920*	164,257	22.18	102,706	13.87	61,551	8.31	- 14,454	- 1.95	47,097	6.36	7,405,569
1921	162,401	21.73	100,468	13.43	61,933	8.30	14,631	1.96	76,564	10.26	7,482,133
1922	152,779	20.38	104,155	13.87	48,624	6.49	8,811	1.17	57,435	7.66	7,539,568
1923	154,613	20.26	98,369	12.87	56,244	7.39	11,008	1.45	67,252	8.84	7,606,820
1924	151,972	19.81	97,545	12.70	54,427	7.12	23,227	3.02	77,654	10.14	7,684,474
1925	153,190	19.61	99,569	12.75	53,621	6.86	13,996	1.79	67,617	8.65	7,811,876
1926	148,840	18.90	101,018	12.83	47,822	6.07	14,903	1.89	62,725	7.96	7,874,601
1927	144,211	18.18	103,007	12.99	41,204	5.19	16,272	2.05	57,476	7.24	7,932,077
1928	145,953	18.24	102,270	12.78	43,683	5.46	19,798	2.47	63,481	7.93	8,003,269
1929	145,542	18.06	115,901	14.38	29,641	3.68	27,279	3.38	56,920	7.06	8,060,189
1930*	150,271	18.57	103,397	12.78	46,874	5.79	22,761	2.81	69,635	8.60	8,092,004
1931	147,489	18.08	103,773	12.72	43,716	5.36	23,465	2.88	67,181	8.24	8,159,185
1932	143,824	17.51	104,221	12.69	39,603	4.82	14,661	1.78	54,264	6.60	8,213,449
1933	134,754	16.34	104,640	12.69	30,114	3.65	4,387	0.53	34,501	4.18	8,247,950
1934	131,736	15.92	96,851	11.70	34,885	4.22	- 7,283	- 0.88	27,602	- 3.34	8,275,552
1935	126,304	15.22	102,132	12.31	24,172	2.91	216	0.03	24,388	2.94	8,299,940
1936	125,511	15.07	101,595	12.19	23,916	2.87	7,103	0.85	31,019	3.72	8,330,959
1937	125,495	15.01	104,163	12.46	21,332	2.55	8,929	1.07	30,261	3.62	8,361,220
1938	130,133	15.52	104,684	12.48	25,449	3.03	- 116	- 0.01	25,333	3.02	8,386,553
1939	126,257	15.04	110,393	13.15	15,864	1.89	- 6,141	- 0.73	9,723	1.16	8,396,276
1940 (1)	110,323	13.30	125,083	15.08	- 14,760	- 1.78	- 3,746	- 0.45	- 13,512	- 1.33	8,294,674
1941 (1)	98,417	11.92	118,670	14.37	- 20,253	- 2.46	- 17,029	- 2.06	- 37,282	- 4.52	8,257,392
1942 (1)	105,749	12.84	117,291	14.24	- 11,542	- 1.40	- 10,323	- 1.25	- 21,865	- 2.65	8,235,527
1943 (1)	120,665	14.63	107,767	13.07	12,898	1.56	- 1,563	- 0.19	11,335	1.37	8,246,862
1944 (2)	124,075	15.04	124,861	15.13	- 786	- 0.09	5,500	0.66	4,714	0.57	8,334,276
1945	127,245	15.25	121,155	14.52	6,090	0.73	4,168	0.50	10,258	1.23	8,344,534
1946	146,731	17.49	110,413	13.16	36,318	4.33	7,674	0.91	43,992	5.24	8,388,526
1947*	144,979	17.03	108,136	12.70	36,843	4.33	27,215	3.22	64,058	7.57	8,512,195
1948 (3)	148,210	17.23	103,576	12.04	44,634	5.19	45,782	5.32	90,416	10.51	8,602,611
1949	144,670	16.77	106,704	12.37	37,966	4.40	- 15,493	- 1.80	22,473	2.60	8,625,084
1950	142,970	16.52	104,039	12.02	38,931	4.50	- 10,362	- 1.20	28,569	3.30	8,653,653
1951	142,524	16.38	107,688	12.37	34,836	4.01	14,630	1.68	49,466	5.69	8,703,119

* Recensement.

(1) Non compris la population des 41 communes soustraites à la juridiction administrative belge (88,090 habitants au 31 décembre 1939).

(2) Y compris la population de ces communes.

(3) En 1948 on a tenu compte pour la première fois du mouvement de la population inscrite aux registres des étrangers.

* Volkstelling.

(1) Niet inbegrepen de bevolking der 41 aan de Belgische administratieve rechtsmacht onttrokken gemeenten (88,090 inwoners op 31 December 1939).

(2) Inbegrepen de bevolking deser gemeenten.

(3) In 1948 werd voor de eerste maal rekening gehouden met de loop der in de vreemdelingenregisters ingeschreven bevolking.

Population, naissances et décès de droit, par sexe (a).
Bevolking, geboorten en sterfgevallen onder de werkelijke bevolking
naar het geslacht (a).

ANNÉES JAREN	Habitants au 31 décembre Inwoners op 31 December			Naisances de droit (b) Geboorten onder de werkelijke bevolking (b)			Décès de droit (b) Sterfgevallen onder de werkelijke bevolking (b)		
	Hommes Mannen	Femmes Vrouwen	Total Totaal	Garçons Jongens	Filles Meisjes	Total Totaal	Hommes Mannen	Femmes Vrouwen	Total Totaal
	1890*	3,026,954	3,042,367	6,069,321	90,004	86,195	176,199	65,669	59,248
1895	3,198,507	3,212,276	6,410,783	93,125	89,372	182,497	64,375	58,914	123,289
1896	3,241,423	3,254,463	6,495,886	95,987	91,869	187,856	58,511	53,531	112,042
1897	3,285,543	3,301,050	6,586,593	97,175	92,845	190,020	59,310	53,002	112,312
1898	3,326,190	3,343,542	6,669,732	97,321	92,787	190,108	60,248	54,488	114,736
1899	3,363,436	3,381,096	6,744,532	98,577	94,711	193,288	64,794	59,369	124,163
1900*	3,324,834	3,368,714	6,693,548	99,026	94,204	193,230	66,042	60,591	126,633
1901	3,377,596	3,422,403	6,799,999	101,851	97,217	199,068	59,149	53,995	113,144
1902	3,426,587	3,469,492	6,896,079	99,958	95,118	195,076	60,373	55,702	116,075
1903	3,470,207	3,515,012	6,985,219	97,875	93,688	191,563	60,644	55,240	115,884
1904	3,514,491	3,560,419	7,074,910	97,927	93,140	191,067	60,723	56,374	117,097
1905	3,558,105	3,602,442	7,160,547	95,149	91,516	186,665	59,965	55,521	115,486
1906	3,596,629	3,641,993	7,238,622	94,551	90,957	185,508	59,720	55,794	115,514
1907	3,635,375	3,682,186	7,317,561	93,999	90,372	184,371	58,322	54,334	112,656
1908	3,669,022	3,717,422	7,386,444	93,297	89,749	183,046	61,460	57,537	118,997
1909	3,702,854	3,749,049	7,451,903	89,901	85,813	175,714	59,345	55,682	115,027
1910*	3,680,790	3,742,994	7,423,784	89,742	86,026	175,768	56,943	53,460	110,403
1911	3,715,122	3,775,289	7,490,411	87,096	83,933	171,029	62,288	57,608	119,896
1912	3,756,882	3,814,505	7,571,387	86,863	83,602	170,465	56,763	52,642	109,405
1913	3,790,319	3,848,438	7,638,757	86,718	83,384	170,102	56,349	51,947	108,296
1914	3,811,193	3,873,299	7,684,492	80,020	76,369	156,389	57,827	50,893	108,720
1915	3,823,153	3,886,044	7,709,197	63,483	60,808	124,291	51,832	48,842	100,674
1916	3,814,219	3,878,398	7,692,617	51,289	48,071	99,360	50,778	50,266	101,044
1917	3,786,217	3,855,837	7,642,054	44,071	42,604	86,675	64,912	59,912	124,824
1918	3,741,033	3,814,543	7,555,576	43,654	41,402	85,056	81,813	75,527	157,340
1919	3,749,620	3,827,407	7,577,027	66,115	62,121	128,236	57,719	55,267	112,986
1920*	3,644,301	3,761,268	7,405,569	84,518	79,739	164,257	53,047	49,659	102,706
1921	3,683,318	3,798,815	7,482,133	83,395	79,006	162,401	51,431	49,037	100,468
1922	3,713,756	3,825,812	7,539,568	78,307	74,472	152,779	53,149	51,006	104,155
1923	3,749,324	3,857,496	7,606,820	79,323	75,290	154,613	51,001	47,368	98,369
1924	3,793,312	3,891,162	7,684,474	77,630	74,342	151,972	50,517	47,028	97,545
1925	3,859,600	3,952,276	7,811,876	78,317	74,873	153,190	51,401	48,168	99,569
1926	3,892,703	3,981,898	7,874,601	75,918	72,922	148,840	52,032	48,986	101,018
1927	3,923,120	4,008,957	7,932,077	73,739	70,472	144,211	52,646	50,361	103,007
1928	3,961,790	4,041,479	8,003,269	74,530	71,423	145,953	52,424	49,846	102,270
1929	3,995,156	4,065,033	8,060,189	74,179	71,363	145,542	59,352	56,549	115,901
1930*	4,007,418	4,084,586	8,092,004	76,974	73,297	150,271	53,881	49,516	103,397
1931	4,041,707	4,117,478	8,159,185	75,408	72,081	147,489	53,698	50,075	103,773
1932	4,067,056	4,146,393	8,213,449	73,336	70,488	143,824	53,629	50,592	104,221
1933	4,082,973	4,164,977	8,247,950	69,210	65,544	134,754	53,964	50,676	104,640
1934	4,093,754	4,181,798	8,275,552	67,286	64,450	131,736	50,529	46,322	96,851
1935	4,103,573	4,196,367	8,299,940	64,606	61,698	126,304	53,001	49,131	102,132
1936	4,116,926	4,214,033	8,330,959	64,159	61,352	125,511	53,139	48,456	101,595
1937	4,130,925	4,230,295	8,361,220	64,423	61,072	125,495	54,404	49,759	104,163
1938	4,142,064	4,244,489	8,386,553	66,411	63,722	130,133	54,749	49,935	104,684
1939	4,144,832	4,251,444	8,396,276	64,270	61,987	126,257	57,945	52,448	110,393
1940 (c)	4,089,305	4,205,369	8,294,674	56,251	53,802	110,053	68,709	56,374	125,083
1941 (c)	4,065,580	4,191,812	8,257,392	50,599	47,818	98,417	64,815	53,855	118,670
1942 (c)	4,048,391	4,187,136	8,235,527	54,751	50,998	105,749	64,429	52,862	117,291
1943 (c)	4,051,564	4,195,298	8,246,862	62,227	58,438	120,665	57,863	49,904	107,767
1944	4,088,596	4,245,680	8,334,276	63,932	60,143	124,075	68,426	56,435	124,861
1945	4,087,918	4,256,616	8,344,534	65,391	61,854	127,245	65,650	55,505	121,155
1946	4,108,764	4,279,762	8,388,526	75,744	70,987	146,731	60,166	50,247	110,413
1947*	4,199,728	4,312,467	8,512,195	74,590	70,389	144,979	57,894	50,242	108,136
1948	4,250,550	4,352,061	8,602,611	76,035	72,175	148,210	55,221	48,355	103,576
1949	4,250,328	4,374,756	8,625,084	74,427	70,273	144,700	56,750	49,954	106,704
1950	4,256,975	4,396,678	8,653,653	73,354	69,616	142,970	55,271	48,768	104,039
1951	4,287,701	4,415,418	8,703,119	73,081	69,443	142,524	56,937	50,751	107,688

* Recensement. — (a) Y compris de 1925 à 1929 les cantons de l'Est. Les données relatives aux communes de ces cantons ainsi qu'à celles qui ont été soustraites en 1940 à la juridiction administrative belge figurent à nouveau dans le tableau à partir de 1944.

— (b) Meert-nés non compris. — (c) 41 communes, comptant au 31 décembre 1939, 88,090 habitants, ont été soustraites en 1940 à la juridiction administrative belge.

* Volkstelling. — (a) Van 1925 tot 1929 met inbegrip van de Oostelijke kantons. De gegevens betreffende de gemeenten van deze kantons, alsook deze betreffende de gemeenten die in 1940 aan de Belgische administratieve rechtsmacht onttrokken werden, zijn van 1944 af weer in deze tabel opgenomen. — (b) Doodgeboeren niet inbegrepen. — (c) 41 gemeenten, met een bevolkingscijfer van 88,090 inwoners op 31 December 1939, werden in 1940 aan de Belgische administratieve rechtsmacht onttrokken.

Naissances et décès de droit par arrondissement administratif.
Geboorten en sterfgevallen onder de werkelijke bevolking
per administratief arrondissement.

(Population de résidence habituelle. — Bevolking van gewoon verblijf).

PROVINCES ET ARRONDISSEMENTS ADMINISTRATIFS	Moyennes annuelles Jaarlijkse gemiddelden				1950		1951		PROVINCIES EN ADMINISTRATIEVE ARRONDISSEMENTEN
	1941-1943 (a)		1944-1950		Naissances Geboorten	Décès Sterfgeval.	Naissances Geboorten	Décès Sterfgeval.	
	Naissances Geboorten	Décès Sterfgeval.	Naissances Geboorten	Décès Sterfgeval.					
Anvers	10,175	10,973	12,605	8,729	12,350	8,556	12,326	8,995	Antwerpen.
Malines	3,971	3,099	4,493	2,624	4,267	2,592	4,261	2,630	Mechelen.
Turnhout	5,607	2,652	6,213	2,103	6,218	2,038	6,103	2,257	Turnhout.
<i>Anvers :</i>	19,753	16,724	23,311	13,456	22,835	13,186	22,690	13,882	<i>Antwerpen.</i>
Bruxelles	14,398	18,498	17,920	16,505	17,294	16,146	17,913	16,903	Brussel.
Louvain	5,183	3,860	5,650	3,440	5,651	3,505	5,637	3,379	Leuven.
Nivelles	1,876	2,696	2,685	2,563	2,632	2,635	2,577	2,654	Nijvel.
<i>Brabant :</i>	21,457	25,054	26,255	22,508	25,577	22,286	26,127	22,936	<i>Brabant.</i>
Bruges	3,366	2,529	3,449	2,052	3,520	2,062	3,395	2,327	Brugge.
Dixmude	889	662	882	609	892	549	820	620	Diksmuide.
Ypres	2,081	1,638	2,301	1,506	2,113	1,451	2,144	1,435	Ieper.
Courtrai	4,466	3,375	5,026	2,976	4,786	2,879	4,745	2,963	Kortrijk.
Ostende	1,525	1,269	1,965	1,209	1,891	1,145	1,944	1,160	Oostende.
Roulers	2,331	1,526	2,450	1,384	2,191	1,270	2,288	1,297	Roeselare.
Tielt	1,454	877	1,443	807	1,335	743	1,355	737	Tielt.
Furnes	768	567	793	508	787	481	735	488	Veurne.
<i>Flandre occidentale :</i>	16,880	12,443	18,309	11,051	17,515	10,580	17,426	11,027	<i>West-Vlaanderen.</i>
Alost	3,856	2,899	4,449	2,710	4,322	2,603	4,396	2,603	Aalst.
Termonde	2,768	2,138	3,232	1,880	3,083	1,748	3,184	1,862	Dendermonde.
Eeklo	1,232	1,005	1,376	886	1,319	859	1,292	904	Eeklo.
Gand	5,904	6,082	6,981	5,660	6,696	5,372	6,610	5,851	Genit.
Audenaarde	1,655	1,440	1,855	1,344	1,802	1,320	1,839	1,320	Oudenaarde.
Saint-Nicolas	3,277	2,423	3,563	2,120	3,280	1,982	3,215	2,139	Sint-Niklaas.
<i>Flandre orientale :</i>	18,692	15,987	21,456	14,600	20,502	13,884	20,536	14,679	<i>Oost-Vlaanderen.</i>
Ath	886	1,334	1,201	1,271	1,272	1,272	1,186	1,219	Aat.
Charleroi	4,084	6,757	7,039	6,774	7,090	6,538	6,916	6,834	Charleroi.
Mons	2,694	4,289	4,319	3,990	4,381	4,069	4,185	4,032	Bergen.
Soignies	1,839	2,910	2,701	2,538	2,601	2,556	2,585	2,525	Zinnik.
Thuin	1,503	2,062	2,319	2,075	2,341	2,044	2,250	2,083	Thuin.
Tournai	1,670	2,494	2,421	2,301	2,205	2,195	2,205	2,174	Doornik.
<i>Hainaut :</i>	12,676	19,846	20,000	18,949	19,890	18,674	19,327	18,867	<i>Henegouwen.</i>
Huy	955	1,538	1,396	1,439	1,429	1,507	1,310	1,486	Hoei.
Liège	5,132	8,666	8,036	8,012	8,264	7,993	7,919	8,404	Luik.
Verviers	2,007	2,786	3,877	3,417	4,026	3,208	3,925	3,158	Verviers.
Waremme	818	1,002	1,058	1,021	1,031	965	1,079	1,039	Borgworm.
<i>Liège :</i>	8,912	13,992	14,367	13,889	14,750	13,673	14,233	14,087	<i>Luik.</i>
Hasselt	4,513	2,209	5,531	1,858	5,789	1,865	5,844	1,820	Hasselt.
Maaseik	2,580	1,088	2,937	882	3,105	906	3,164	926	Maaseik.
Tongres	2,672	1,524	3,108	1,344	3,161	1,287	3,241	1,391	Tongeren.
<i>Limbourg :</i>	9,765	4,821	11,576	4,084	12,055	4,058	12,249	4,137	<i>Limburg.</i>
Arlon	496	566	661	523	672	519	636	528	Aarlen.
Bastogne	591	738	775	464	709	444	745	436	Bastenaken.
Marche-en-Famenne	565	689	728	546	684	551	691	560	Marche-en-Famenne.
Neufchâteau	778	820	1,050	724	997	680	1,034	717	Neufchâteau.
Virton	459	624	700	560	701	506	717	538	Virton.
<i>Luxembourg :</i>	2,889	3,437	3,914	2,817	3,763	2,700	3,823	2,779	<i>Luxembourg.</i>
Dinant	1,127	1,394	1,616	1,221	1,487	1,118	1,525	1,265	Dinant.
Namur	2,337	3,313	3,618	3,124	3,567	3,012	3,495	3,162	Namen.
Philippeville	742	938	1,090	875	1,029	868	1,093	867	Philippeville.
<i>Namur :</i>	4,206	5,645	6,324	5,220	6,083	4,998	6,113	5,294	<i>Namen.</i>
<i>Le Royaume :</i>	115,230	117,949	145,512	106,574	142,970	104,039	142,524	107,688	<i>Het Rijk.</i>

(a) 41 communes, comptant au 31 décembre 1939, 88,090 habitants, avaient été soustraites en 1940 à la juridiction administrative belge. Ces communes ont été réincorporées dans la statistique en 1944.

(a) 41 gemeenten met, op 31 December 1939, 88,090 inwoners, werden in 1940 aan de Belgische administratieve rechtsmacht onttrokken. Bedoelde gemeenten werden opnieuw opgenomen in de statistiek in 1944.

**Mouvement de la population et de l'état civil (e).
Beweging van de bevolking en burgerlijke stand (e).**

ANNÉES JAREN	Habitants au 31 décembre Inwoners op 31 December	Naisances de fait (b) Feitelijke geboorten (b)	Décès de fait (b) Feitelijke sterfts (b)	Excédent des naisances sur les décès Overschot der geboorten op de sterfts	Mort-nés et autres enfants présentés sans vis Doodge- borenen en andere levenloos aangegeven	Mariages Huwelijken	Divorces Echtscheid- dingen	Proportions par 1,000 habitants Verhoudingen per 1,000 inwoners		
								Naisances Geboorten	Décès Sterf- gevallen	Mariages Huw- lijken
1830 (a)	4,076,513	131,676	104,229	27,447	—	26,484	4	32.30	25.57	6.50
1846*	4,337,196	119,610	107,835	11,775	5,176	25,670	29	27.58	24.86	5.92
1850	4,426,205	131,416	92,820	38,596	6,318	33,762	29	29.69	20.97	7.63
1856*	4,529,560	134,187	97,395	36,792	6,136	32,926	42	29.62	21.50	7.27
1860	4,731,996	144,668	92,871	51,797	6,978	35,112	55	30.57	19.63	7.42
1866*	4,827,833	158,010	151,116	6,894	7,945	37,783	70	32.73	31.30	7.83
1870	5,087,826	164,572	118,359	46,213	7,577	35,263	81	32.35	23.26	6.93
1876*(d)	5,336,185	176,915	116,787	60,128	7,930	38,228	135	33.15	21.89	7.16
1880*	5,520,009	171,864	123,323	48,541	8,064	38,926	214	31.13	22.34	7.05
1885	5,853,278	175,043	117,775	57,268	8,524	39,910	230	29.91	20.12	6.82
1890*	6,069,321	176,595	126,545	50,050	8,224	44,596	373	29.10	20.85	7.35
1895	6,410,783	183,015	125,148	57,867	8,627	49,712	492	28.55	19.52	7.75
1900*	6,693,548	193,789	129,046	64,743	9,001	57,711	690	28.95	19.28	8.62
1905	7,160,547	187,437	118,343	69,094	8,592	56,679	901	26.18	16.53	7.92
1910*	7,423,784	176,413	112,826	63,587	8,008	58,776	1,089	23.72	15.20	7.92
1911	7,490,411	171,802	122,843	48,959	7,557	59,370	1,081	22.94	16.40	7.93
1912	7,571,387	171,187	112,378	58,809	7,789	61,278	1,159	22.61	14.84	8.09
1913	7,638,757	171,099	111,227	59,872	7,836	61,096	1,207	22.40	14.56	8.00
1914	7,684,492	156,389	108,720	47,669	(c)	41,095	(c)	20.35	14.14	5.34
1915	7,709,197	124,291	100,674	23,617	(c)	24,654	(c)	16.12	13.06	3.19
1916	7,692,617	99,360	101,044	- 1,684	(c)	30,458	(c)	12.92	13.13	3.95
1917	7,642,054	86,675	124,824	- 38,149	(c)	32,974	(c)	11.34	16.33	4.31
1918	7,555,576	85,056	157,340	- 72,284	(c)	43,558	(c)	11.26	20.82	5.76
1919	7,577,027	123,314	113,732	9,582	5,777	97,084	623	16.27	15.01	12.81
1920*	7,405,569	163,738	102,505	61,233	7,967	106,514	2,195	22.11	13.84	14.38
1921	7,482,133	163,333	102,908	60,425	8,231	88,456	3,665	21.83	13.76	11.83
1922	7,539,568	153,611	106,615	46,996	7,782	82,806	3,718	20.37	14.14	10.98
1923	7,606,820	155,474	100,084	55,390	7,514	79,786	3,253	20.44	13.16	10.49
1924	7,684,474	153,138	99,653	53,485	7,023	80,088	2,956	19.93	12.96	10.42
1925	7,811,876	154,298	102,189	52,109	6,656	74,761	2,503	19.75	13.08	9.57
1926	7,874,601	149,943	104,742	45,201	6,436	72,517	2,349	19.04	13.30	9.21
1927	7,932,077	145,275	106,751	38,524	6,127	71,921	2,351	18.32	13.46	9.07
1928	8,003,269	146,981	105,915	41,066	6,275	71,485	2,351	18.36	13.23	8.93
1929	8,060,189	146,206	120,782	25,424	6,183	71,811	2,134	18.14	14.99	8.91
1930*	8,092,004	151,406	107,468	43,938	6,268	71,624	2,491	18.71	13.28	8.86
1931	8,159,185	148,538	108,017	40,521	6,183	66,168	2,351	18.21	13.24	8.11
1932	8,213,449	144,835	108,226	36,609	5,850	62,186	2,522	17.64	13.18	7.57
1933	8,247,950	135,769	108,377	27,392	5,662	65,098	2,616	16.46	13.14	7.89
1934	8,275,552	132,568	100,731	31,837	5,479	62,692	2,441	16.02	12.17	7.58
1935	8,299,940	127,405	106,226	21,179	5,209	63,160	2,575	15.35	12.80	7.61
1936	8,330,959	126,710	106,190	20,520	5,165	64,749	3,093	15.21	12.75	7.77
1937	8,361,220	127,506	109,140	18,366	5,187	63,435	3,208	15.26	13.05	7.59
1938	8,386,553	132,345	109,631	22,714	5,374	61,549	3,501	15.78	13.07	7.34
1939	8,396,276	128,758	115,586	13,172	3,910	54,871	3,423	15.34	13.77	6.53
1940 (f)	8,294,674	111,520	133,718	- 22,198	4,210	35,685	1,803	13.44	16.72	4.30
1941 (f)	8,257,392	99,805	121,134	- 21,329	3,558	52,697	2,623	12.09	14.67	6.38
1942 (f)	8,235,527	107,765	121,274	- 13,509	3,609	61,834	2,971	13.08	14.73	7.51
1943 (f)	8,246,862	122,374	110,898	11,472	4,080	52,056	3,430	14.84	13.45	6.31
1944 (g)	8,334,276	126,062	131,188	- 5,126	4,284	45,352	3,398	15.13	15.74	5.44
1945	8,344,534	129,503	122,847	6,656	4,366	83,077	3,178	15.52	14.72	9.96
1946	8,388,526	151,635	112,405	39,230	5,508	90,909	5,653	18.08	13.40	10.84
1947*	8,512,195	148,828	110,890	37,938	5,437	83,665	6,825	17.48	13.03	9.83
1948	8,602,611	149,030	106,630	42,400	5,326	79,737	6,518	17.32	12.40	9.27
1949	8,625,084	146,369	109,619	36,751	5,095	73,453	5,988	16.97	12.71	8.52
1950	8,653,653	144,316	106,880	37,436	4,767	72,023	5,100	16.68	12.35	8.32
1951	8,703,119	140,906	108,355	32,551	4,531	70,541	4,366	16.19	12.45	8.11

(*) Recensement. — (a) Y compris la population et le mouvement de l'état civil des parties des provinces de Limbourg et de Luxembourg cédées à la Hollande par les traités du 19 avril 1839. — (b) Mort-nés non compris. Pour les années 1914 à 1918, naisances et décès de droit. — (c) Non relevés. — (d) Le recensement de 1876 n'a comporté qu'un simple dénombrement de la population. — (e) Y compris de 1925 à 1939 les cantons de l'Est. — (f) 41 communes, comptant au 31 décembre 1939, 88,090 habitants, ont été soustraites en 1940 à la juridiction administrative belge. — (g) Y compris les 41 communes soustraites en 1940 à la juridiction administrative belge.

(*) Volkstelling. — (a) Met inbegrip van de bevolking en de beweging van de burgerlijke stand der bij de verdragen van 19 April 1839 aan Nederland afgestane gedeelten der provincies Limburg en Luxemburg. — (b) Doodgeborenen niet inbegrepen. Voor de jaren 1914 tot 1918, geboorten en sterfte der werkelijke bevolking. — (c) Niet opgenomen. — (d) De telling van 1876 bestond in een eenvoudige optelling van de bevolking. — (e) Met inbegrip van 1925 tot 1939 van de Oostelijke kantons. — (f) 41 gemeenten, met op 31 December 1939, 88,090 inwoners, werden in 1940 aan de Belgische administratieve rechtsmacht onttrokken. — (g) De 41 in 1940 aan de Belgische administratieve rechtsmacht onttrokken gemeenten terug inbegrepen.

Naissances de fait (a). — Feitelijke geboorten (a)

I. Par province, par sexe et d'après la légitimité ou l'illégitimité
I. Per provincie, naar het geslacht en de wettigheid of ontwettigheid

PROVINCES PROVINCIES	Garçons — Jongens			Filles — Meisjes			Total — Totaal		
	Légitimes Wettige	Illégitimes Ontwettige	Total Totaal	Légitimes Wettige	Illégitimes Ontwettige	Total Totaal	Légitimes Wettige	Illégitimes Ontwettige	Ensemble Samen
1950									
Antwerpen. — Anvers	11,435	254	11,689	10,941	233	11,174	22,376	487	22,863
Brabant	12,204	483	12,687	11,792	428	12,220	23,996	911	24,907
West-Vlaand. — Flandre occid.	9,393	141	9,534	8,918	138	9,056	18,311	279	18,590
Oost-Vlaand. — Flandre orient.	10,705	180	10,885	10,390	159	10,549	21,095	339	21,434
Hainaut. — Henegouwen	9,930	364	10,294	9,369	385	9,754	19,299	749	20,048
Liège. — Luik	7,295	317	7,612	6,747	323	7,070	14,042	640	14,682
Limburg. — Limbourg	6,164	66	6,230	5,923	55	5,978	12,087	121	12,208
Luxembourg. — Luxemburg ..	1,845	25	1,870	1,704	22	1,726	3,549	47	3,596
Namur. — Namen	3,108	77	3,185	2,738	65	2,803	5,846	142	5,988
<i>Le Royaume — Het Rijk :</i>	72,079	1,907	73,986	68,522	1,808	70,330	140,601	3,715	144,316
1951									
Antwerpen. — Anvers	11,454	215	11,669	10,706	224	10,930	22,160	439	22,599
Brabant	12,222	410	12,632	11,646	465	12,111	23,868	875	24,743
West-Vlaand. — Flandre occid.	8,989	119	9,108	8,727	109	8,836	17,716	228	17,944
Oost-Vlaand. — Flandre orient.	10,776	143	10,919	9,818	156	9,974	20,594	299	20,893
Hainaut. — Henegouwen	9,421	318	9,739	9,117	297	9,414	18,538	615	19,153
Liège. — Luik	6,864	282	7,146	6,560	270	6,830	13,424	552	13,976
Limburg. — Limbourg	6,162	47	6,209	5,914	49	5,963	12,076	96	12,172
Luxembourg. — Luxemburg ..	1,795	17	1,812	1,749	18	1,767	3,544	35	3,579
Namur. — Namen	2,931	67	2,998	2,807	42	2,849	5,738	109	5,847
<i>Le Royaume — Het Rijk :</i>	70,614	1,618	72,232	67,044	1,630	68,674	137,658	3,248	140,906
Moyennes annuelles Jaargemiddelden									
1881-1890	82,289	7,530	89,819	78,645	7,364	86,009	160,934	14,894	175,828
1891-1900	87,453	7,941	95,394	83,419	7,731	91,150	170,872	15,672	186,544
1901-1910	89,620	6,210	95,830	85,673	6,046	91,719	175,294	12,255	187,549
1911-1913	81,801	5,547	87,348	78,611	5,404	84,014	160,412	10,951	171,363
1921-1925	75,400	4,474	79,874	71,725	4,372	76,097	147,125	8,846	155,971
1926-1930	72,327	3,238	75,565	69,177	3,220	72,397	141,504	6,458	147,962
1931-1935	68,220	2,274	70,494	65,094	2,235	67,329	133,314	4,509	137,823
1936-1940	62,423	1,668	64,091	59,644	1,633	61,277	122,067	3,301	125,368
1941-1945	58,447	1,884	60,331	54,960	1,811	56,771	113,407	3,695	117,102
1946-1950	73,811	2,296	76,107	69,746	2,183	71,929	143,557	4,479	148,036
1948	74,123	2,305	76,428	70,466	2,136	72,602	144,589	4,441	149,030
1949	73,343	1,985	75,328	69,148	1,893	71,041	142,491	3,878	146,369

II. Par mois et par sexe. — II. Per maand en naar het geslacht

SEXE	Janvier Januari	Février Februari	Mars Maart	Avril April	Mai Mei	Juin Juni	Juillet Juli	Août Aug.	Sept. Sept.	Octobre October	Nov. Nov.	Déc. Dec.	L'année Het jaar	GESLACHT
Moyennes 1946-1950. — Gemiddelden 1946-1950.														
Garçons....	6,379	6,202	6,840	6,540	6,875	6,525	6,570	6,269	6,091	5,993	5,766	6,057	76,107	Jongens.
Filles	6,082	5,862	6,450	6,210	6,374	6,103	6,303	5,937	5,725	5,650	5,456	5,777	71,929	Meisjes.
Total :	12,461	12,064	13,290	12,750	13,249	12,628	12,873	12,206	11,816	11,643	11,222	11,834	148,036	Totaal.
1951														
Garçons....	6,207	5,905	6,369	6,130	6,389	6,181	6,343	5,928	5,711	5,613	5,447	6,009	72,232	Jongens.
Filles	5,992	5,511	5,994	5,778	5,994	5,789	6,012	5,736	5,349	5,536	5,292	5,691	68,674	Meisjes.
Total :	12,199	11,416	12,363	11,908	12,383	11,970	12,355	11,664	11,060	11,149	10,739	11,700	140,906	Totaal.

(a) Naissances vivantes seulement.

N. B. — Les naissances de fait n'ont pas été relevées pendant la guerre 1914-1918.

(a) Levende geboorten alleen.

N. B. — De feitelijke geboorten werden tijdens de oorlog 1914-1918 niet geregistreerd.

III. Les naissances de fait (nés vivants) d'après l'âge de la mère, la légitimité et le sexe en 1951.
Taux brut et net de la reproduction de la population belge.

III. De feitelijke levendaangegeven geboorten naar de leeftijd van de moeder, de wettigheid en het geslacht in 1951.
Bruto- en netto-reproductiecijfers der Belgische bevolking.

F.F.S. 4,0549

AGE LEEFTIJD	Légitimes Wettige				Illégitimes Overwettige				Légitimes et illégitimes Wettige en overwettige				Nombre de naissances faites pour 1,000 femmes survivantes Taux net de reproduction Anstalt vrouwen geboorten per 1,000 over- levende vrouwen Netto- reproductiecijfer	
	Garçons Jongens		Filles Meisjes		Garçons Jongens		Filles Meisjes		Garçons Jongens		Filles Meisjes			Femmes survivantes (taux de survie) Overlevende vrouwen (over- levingskans)
	Total	Total	Total	Total	Total	Total	Total	Total						
14 à moins de 15 ans	1	1	2	8	6	6	3	9	0.39					
14 tot minder dan 15 jaar	9	22	11	18	7	16	24	40	1.84					
15	13	147	27	47	20	82	112	194	0.93243					
16	85	656	50	106	56	394	742	880	0.93140					
17	338	298	91	171	107	924	880	1,804	0.93026					
18	844	789	99	206	107	1,827	1,707	3,534	0.92897					
19	1,633	3,328	131	261	130	2,749	2,562	5,311	0.92754					
20	1,720	5,050	143	262	119	3,492	3,430	6,922	0.92601					
21	2,431	6,660	105	211	106	4,076	3,965	8,041	0.92445					
22	3,287	7,830	104	209	104	4,731	4,633	9,105	0.92280					
23	3,970	8,896	100	181	100	5,118	4,633	9,751	0.92101					
24	4,627	9,570	81	176	99	5,151	4,846	9,997	0.91914					
25	5,018	9,821	77	176	78	5,014	4,892	9,906	0.91707					
26	5,052	9,748	80	154	74	4,919	4,698	9,617	0.91520					
27	4,936	9,463	80	154	74	4,919	4,698	9,617	0.91520					
28	4,845	8,886	63	128	65	4,598	4,416	9,014	0.91337					
29	4,533	8,264	67	145	67	4,285	4,124	8,409	0.91136					
30	4,218	7,740	55	118	55	4,076	3,782	7,858	0.90921					
31	4,021	6,797	67	119	67	3,500	3,416	6,916	0.90706					
32	3,433	3,999	31	65	2,090	2,090	1,974	4,064	0.90500					
33	2,059	3,188	24	52	1,666	1,666	1,574	3,240	0.90294					
34	1,642	3,301	28	59	1,719	1,719	1,641	3,360	0.90066					
35	1,591	3,325	24	56	1,687	1,687	1,694	3,381	0.89848					
36	1,663	3,816	20	54	2,001	1,869	1,869	3,870	0.89633					
37	1,981	3,816	25	55	1,891	1,771	1,771	3,662	0.89406					
38	1,866	3,607	29	57	1,543	1,579	1,579	3,122	0.89165					
39	1,514	3,065	28	57	1,303	1,229	1,229	2,532	0.88929					
40	1,282	2,491	21	41	1,056	1,056	992	2,048	0.88636					
41	1,038	2,018	18	28	808	754	754	1,562	0.88358					
42	790	1,534	18	28	587	543	543	1,130	0.88054					
43	569	1,103	18	27	426	369	369	795	0.87746					
44	417	775	9	20	236	238	238	474	0.87414					
45	233	465	3	9	149	132	281	202	0.87056					
46	142	270	7	11	51	46	46	97	0.86670					
47	51	96	1	1	36	26	26	62	0.86290					
48	36	61	1	1	12	14	14	26	0.85864					
49	10	24	2	2	5	5	6	11	0.85360					
50	6	11	—	—	—	—	—	—	—					
50 ans et plus 50 jaar en ouder	7	17	1	2	8	11	11	19	—					
Tot. :	70,614	137,658	1,618	3,248	72,232	68,674	140,906	1,110,41	1,012,61					

IV. Répartition des naissances légitimes d'après la durée du mariage.
IV. Indeling der wettige geboorten naar de duur van het huwelijk.

Durée du mariage. — Duur van het huwelijk.

ANNÉES JAREN	Moins d'un an Beneden 1 jaar	à moins de 2 ans tot beneden 2 jaar		à moins de 3 ans tot beneden 3 jaar		à moins de 4 ans tot beneden 4 jaar		à moins de 5 ans tot beneden 5 jaar		à moins de 6 ans tot beneden 6 jaar		à moins de 7 ans tot beneden 7 jaar		à moins de 8 ans tot beneden 8 jaar		à moins de 9 ans tot beneden 9 jaar		à moins de 10 ans tot beneden 10 jaar		à moins de 10 ans tot beneden 10 jaar		à moins de 20 ans tot beneden 20 jaar		à moins de 25 ans tot beneden 25 jaar		Inconnu Onbekend		Total Totaal			
		1	2	3	4	5	6	7	8	9	10	10	10	10	10	10	10	10	10	10	10	10	10	10	10	10	10	10	10	10	
1946	29,791	17,027	11,437	12,245	9,547	6,518	6,093	7,689	7,085	6,341	29,763	1,882	126	379	145,923																
1947	30,490	23,924	12,984	9,054	9,478	7,511	5,227	4,535	5,803	5,452	27,513	2,005	138	67	144,181																
1948	28,985	23,117	18,719	10,756	7,594	8,037	6,401	4,536	3,812	4,718	25,670	1,953	147	84	144,589																
1949	26,369	21,606	18,008	15,259	9,005	6,877	5,547	3,280	3,832	3,280	24,112	1,956	124	23	142,491																
1950	24,195	19,584	17,367	14,955	13,057	7,826	5,691	6,011	4,920	3,240	21,675	1,837	191	52	140,601																
1951	23,365	18,560	15,708	14,169	12,816	10,869	6,008	4,798	5,051	4,065	19,783	1,735	131	—	137,658																
1946	204	117	78	84	65	45	42	53	48	43	204	13	1	3	1,000																
1947	212	116	90	63	66	52	36	32	40	38	191	13	1	—	1,000																
1948	200	160	130	74	52	56	44	31	26	32	179	14	1	1	1,000																
1949	185	152	126	107	63	46	48	39	27	23	169	14	1	—	1,000																
1950	172	139	124	107	93	56	40	43	35	23	154	13	1	—	1,000																
1951	170	135	114	103	93	79	48	35	37	29	143	13	1	—	1,000																

V. Répartition des naissances légitimes d'après le nombre des enfants déclarés vivants (a).
V. Indeling der wettige geboorten naar het aantal levend aangegeven kinderen (a).

Nombre d'enfants déjà nés (enfants vivants et décédés)
Aantal reeds geboren kinderen (levende en overleden kinderen)

ANNÉES JAREN	0 enfant 0 kinderen		1 enfant 1 kind		2 enfants 2 kinderen		3 enfants 3 kinderen		4 enfants 4 kinderen		5 enfants 5 kinderen		6 enfants 6 kinderen		7 enfants 7 kinderen		8 enfants et plus 8 kinderen en meer		Total Totaal		
	0	1	2	3	4	5	6	7	8	9	10	11	12	13	14	15	16	17	18	19	20
1946	61,997	35,799	19,489	11,008	6,534	4,054	2,547	1,675	2,819	145,923											
1947	64,505	32,656	18,736	10,818	6,339	4,123	2,513	1,667	2,824	144,181											
1948	62,341	35,657	18,788	10,802	6,351	3,869	2,518	1,559	2,704	144,589											
1949	59,163	36,045	19,591	10,934	6,377	3,796	2,461	1,587	2,537	142,491											
1950	55,984	37,010	20,176	11,232	6,213	3,730	2,269	1,527	2,460	140,601											
1951	54,148	35,557	20,400	11,393	6,352	3,816	2,347	1,358	2,287	137,658											
1946	425	245	134	75	45	28	17	12	19	1,000											
1947	447	226	130	75	44	29	17	12	20	1,000											
1948	431	247	130	75	44	27	17	11	18	1,000											
1949	415	253	137	77	45	27	17	11	18	1,000											
1950	398	263	143	80	44	27	16	11	18	1,000											
1951	393	258	148	83	46	28	17	10	17	1,000											

(a) Enfants nés de la même mère au cours du mariage actuel. (c) Kinderen uit dezelfde moeder in de loop van het huidige huwelijk geboren.

Jumeaux (accouchements doubles seulement) (a).
(y compris les mort-nés et autres enfants présentés sans vie).

Meerlingeboorten (tweelingen alleen) (a).

(met inbegrip van de doodgeborenen en andere levenloos aangegeven kinderen).

SPÉCIFICATIONS	1920	1925	1930	1935	1940	1945	1950	OPSOMMING
Sexe masculin.								Mannelijk geslacht.
Légitimes { nés vivants ...	1,656	1,439	1,361	1,133	1,077	1,216	1,325	Levendgeboren } wettige.
{ mort-nés	176	187	167	119	102	117	132	Doodgeboren } wettige.
Illégitimes { nés vivants ...	76	58	70	22	15	52	45	Levendgeboren } onwettige.
{ mort-nés	15	16	7	2	22	2	5	Doodgeboren } onwettige.
Total :	1,923	1,700	1,605	1,276	1,216	1,387	1,507	Totaal.
Sexe féminin.								Vrouwelijk geslacht.
Légitimes { nées vivantes .	1,537	1,391	1,368	1,047	1,096	1,171	1,380	Levendgeboren } wettige.
{ mort-nées	147	153	128	105	71	80	137	Doodgeboren } wettige.
Illégitimes { nées vivantes .	82	38	58	34	3	39	48	Levendgeboren } onwettige.
{ mort-nées	11	14	3	14	2	5	—	Doodgeboren } onwettige.
Total :	1,777	1,596	1,557	1,200	1,172	1,295	1,565	Totaal.
Ensemble.								Te samen.
Légitimes { nés vivants ...	3,193	2,830	2,729	2,180	2,173	2,387	2,705	Levendgeboren } wettige.
{ mort-nés	323	340	295	224	173	197	269	Doodgeboren } wettige.
Illégitimes { nés vivants ...	158	96	128	56	37	91	93	Levendgeboren } onwettige.
{ mort-nés	26	30	10	16	5	7	5	Doodgeboren } onwettige.
Totaux généraux :	3,700	3,296	3,162	2,476	2,388	2,682	3,072	Algemene totalen.
Anvers	600	566	538	448	418	456	512	Antwerpen.
Brabant	650	538	514	322	398	454	500	Brabant.
Flandre occidentale	420	426	410	344	326	428	422	West-Vlaanderen.
Flandre orientale	584	466	480	392	366	386	420	Oost-Vlaanderen.
Hainaut	494	410	404	302	278	256	438	Henegouwen.
Liège	450	390	352	228	220	228	336	Luik.
Limbourg	216	226	246	236	208	316	220	Limburg.
Luxembourg	142	118	100	84	66	64	90	Luxemburg.
Namur	141	156	118	120	108	94	134	Namen.
Le Royaume :	3,700	3,296	3,162	2,476	2,388	2,682	3,072	Het Rijk.

Accouchements multiples (a). - Meerlingeboorten (a).

ACCOUCHEMENTS	1920	1925	1930	1935	1940	1945	1950	GEBOORTEN
Doubles.								Tweelingen.
Deux garçons	633	560	519	425	394	482	498	Twee jongens.
Deux filles	560	508	495	387	391	436	527	Twee meisjes.
Un garçon et une fille	657	580	567	426	409	423	511	Een jongen en een meisje.
Total :	1,850	1,648	1,581	1,238	1,194	1,341	1,536	Totaal.
Triples.								Drielingen.
Trois garçons	4	2	4	—	2	4	5	Drie jongens.
Trois filles	5	4	5	1	4	6	1	Drie meisjes.
Deux garçons et une fille ...	6	3	6	6	—	5	2	Twee jongens en een meisje.
Deux filles et un garçon	8	2	1	2	1	3	—	Twee meisjes en een jongen.
Total :	23	11	16	9	7	18	8	Totaal.
Quadruples.								Vierlingen.
Deux garçons et deux filles ..	—	—	—	—	—	—	—	Twee jongens en twee meisjes.

(a) Statistiek dressée tous les cinq ans.

(a) Statistiek opgemaakt om de vijf jaar.

Reconnaissances d'enfants naturels. — Erkennung van natuurlijke kinderen.

(A : Dans l'acte de naissance ; Bij de geboorteakte. — B : Postérieurement ; Naderhand.)

PROVINCES	Epoque de la reconnaissance	1945	1946	1947	1948	1949	1950	1951			Tijdstip der erkenning	PROVINCIES
								Garçons Jongens	Filles Meisjes	Total		
Anvers	A	66	84	84	84	71	59	23	28	51	A	Antwerpen.
	B	639	749	588	585	449	447	231	233	464	B	
Brabant	A	152	155	132	131	106	138	64	61	125	A	Brabant.
	B	1,124	1,303	1,141	1,099	959	924	448	501	949	B	
Flandre occidentale ..	A	35	30	28	27	30	23	13	9	22	A	West-Vlaanderen.
	B	378	421	346	307	272	264	134	123	257	B	
Flandre orientale.....	A	65	23	39	40	39	42	18	15	33	A	Oost-Vlaanderen.
	B	508	524	447	477	385	343	168	167	335	B	
Hainaut	A	140	173	169	178	202	175	89	66	155	A	Henegouwen.
	B	561	685	667	666	679	651	304	320	624	B	
Liège	A	108	103	129	142	127	134	63	59	122	A	Luik.
	B	707	800	660	666	632	629	314	281	595	B	
Limbourg	A	53	49	29	33	17	30	13	8	21	A	Limburg.
	B	148	160	125	117	119	109	40	46	86	B	
Luxembourg	A	10	13	12	13	10	11	3	—	3	A	Luxemburg.
	B	62	66	74	82	44	46	23	21	44	B	
Namur	A	33	28	16	36	34	32	12	10	22	A	Namen.
	B	142	152	155	136	160	118	75	54	129	B	
<i>Le Royaume :</i>	A	662	658	638	684	636	644	298	256	554	A	<i>Het Rijk.</i>
	B	4,269	4,860	4,203	4,135	3,699	3,531	1,737	1,746	3,483	B	
<i>Total :</i>	—	4,931	5,518	4,841	4,819	4,335	4,175	2,035	2,002	4,037	—	<i>Totaal.</i>

Légitimations d'enfants naturels. — Legitimatie van natuurlijke kinderen.

(A : Reconnus avant le mariage ; Voor het huwelijk erkend.

B : Reconnus dans l'acte de mariage ; Bij de huwelijksakte erkend.)

PROVINCES	Epoque de la reconnaissance	1945	1946	1947	1948	1949	1950	1951			Tijdstip der erkenning	PROVINCIES
								Garçons Jongens	Filles Meisjes	Total		
Anvers	A	176	189	207	208	171	176	85	61	146	A	Antwerpen.
	B	284	240	276	218	226	190	68	87	155	B	
Brabant	A	317	317	224	253	214	263	122	124	246	A	Brabant.
	B	327	333	292	330	277	269	101	94	195	B	
Flandre occidentale ..	A	52	96	54	41	58	51	17	24	41	A	West-Vlaanderen.
	B	186	189	189	187	128	133	76	62	138	B	
Flandre orientale.....	A	130	127	91	120	101	101	41	40	81	A	Oost-Vlaanderen.
	B	274	210	181	201	160	114	38	45	83	B	
Hainaut	A	132	136	148	122	173	123	64	50	114	A	Henegouwen.
	B	235	270	288	262	298	226	114	113	227	B	
Liège	A	94	95	108	104	92	101	56	56	112	A	Luik.
	B	212	244	245	302	257	225	94	108	202	B	
Limbourg	A	18	32	35	57	38	42	13	13	26	A	Limburg.
	B	69	97	124	115	114	110	45	34	79	B	
Luxembourg	A	2	4	3	6	6	4	3	1	4	A	Luxemburg.
	B	40	37	35	31	33	25	9	8	17	B	
Namur	A	14	12	19	15	23	20	6	6	12	A	Namen.
	B	72	62	64	83	63	55	26	24	50	B	
<i>Le Royaume :</i>	A	935	1,008	889	926	876	881	407	375	782	A	<i>Het Rijk.</i>
	B	1,699	1,682	1,694	1,729	1,556	1,347	571	575	1,146	B	
<i>Total :</i>	—	2,634	2,690	2,583	2,655	2,432	2,228	978	950	1,928	—	<i>Totaal.</i>

Mort-nés et autres enfants présentés sans vie,
A. — Répartition par province et par sexe.
Doodgeborenen en andere levenloos aangegeven kinderen,
A. — Indeling per provincie en naar het geslacht.

ANNÉES JAREN	Spécifications Opsomming	Sexe Geslacht	Antwerpen Anvers	Brabant	West- Vlaand. Flandre occident.	Ost- Vlaand. Flandre orientale	Hainaut Henegouwen	Lige Luik	Limburg Limbourg	Luxem- bourg Luxemburg	Namur Namen	Le Royaume Het Rijk
-----------------	-----------------------------	------------------	---------------------	---------	--	---	-----------------------	--------------	---------------------	------------------------------	----------------	------------------------------

Mort-nés (a). — Doodgeborenen (a).

1950	Légitimes	G. - J.	257	263	188	240	335	240	155	48	81	1,807
	Wettig	F. - M.	218	216	175	202	274	186	108	33	63	1,475
	Illégitimes	G. - J.	5	17	9	7	14	9	2	1	3	67
	Onwettig	F. - M.	8	13	2	7	12	8	7	1	4	62
		Tot. :	488	509	374	456	635	443	272	83	151	3,411
1951	Légitimes	G. - J.	226	233	185	230	343	211	137	41	55	1,661
	Wettig	F. - M.	199	206	141	170	276	150	103	32	57	1,334
	Illégitimes	G. - J.	10	23	1	3	19	12	2	1	4	75
	Onwettig	F. - M.	6	13	1	3	15	9	1	—	5	53
		Tot. :	441	475	328	406	653	382	243	74	121	3,123

Autres enfants présentés sans vie (b) — Andere levenloos aangegeven kinderen (b).

1950	Légitimes	G. - J.	179	121	104	94	90	52	77	19	25	761
	Wettig	F. - M.	109	76	77	78	59	47	55	14	18	533
	Illégitimes	G. - J.	6	12	1	3	1	3	5	—	—	31
	Onwettig	F. - M.	9	12	1	1	—	2	3	2	1	31
		Tot. :	303	221	183	176	150	104	140	35	44	1,356
1951	Légitimes	G. - J.	155	98	109	106	119	66	98	22	24	797
	Wettig	F. - M.	101	83	79	66	66	36	73	23	17	544
	Illégitimes	G. - J.	4	13	2	4	4	3	3	1	—	34
	Onwettig	F. - M.	6	12	1	—	9	4	—	—	1	33
		Tot. :	266	206	191	176	198	109	174	46	42	1,408

Total. — Totaal.

1950	Légitimes	G. - J.	436	384	292	334	425	292	232	67	106	2,568
	Wettig	F. - M.	327	292	252	280	333	233	163	47	81	2,008
	Illégitimes	G. - J.	11	29	10	10	15	12	7	1	3	98
	Onwettig	F. - M.	17	25	3	8	12	10	10	3	5	93
		Tot. :	791	730	557	632	785	547	413	118	195	4,767
1951	Légitimes	G. - J.	381	331	294	336	462	277	235	63	79	2,458
	Wettig	F. - M.	300	289	220	236	342	186	176	55	74	1,878
	Illégitimes	G. - J.	14	36	3	7	23	15	5	2	4	109
	Onwettig	F. - M.	12	25	2	3	24	13	1	—	6	86
		Tot. :	707	681	519	582	851	491	417	120	163	4,531

B. — Répartition par mois et par sexe.
B. — Indeling per maand en per geslacht.

ANNÉES JAREN	Sexe Geslacht	Janvier Jannari	Février Februari	Mars Maart	Avril April	Mai Mei	Juin Juni	Juillet Juli	Août Aug.	Sept. Sept.	Octobre October	Nov. Nov.	Dec. Dec.	L'année Het Jaar
-----------------	------------------	--------------------	---------------------	---------------	----------------	------------	--------------	-----------------	--------------	----------------	--------------------	--------------	--------------	---------------------

Mort-nés (a). — Doodgeborenen (a).

1950	G. - J.	189	158	163	169	162	162	152	150	136	132	140	161	1,874
	F. - M.	135	117	149	139	106	126	137	115	142	129	117	125	1,537
	Tot. :	324	275	312	308	268	288	289	265	278	261	257	286	3,411
1951	G. - J.	186	148	147	146	154	142	127	130	129	143	130	154	1,736
	F. - M.	121	114	114	108	138	124	137	122	102	107	91	109	1,387
	Tot. :	307	262	261	254	292	266	264	252	231	250	221	263	3,123

Autres enfants présentés sans vie (b) — Andere levenloos aangegeven kinderen (b).

1950	G. - J.	91	56	49	67	80	69	77	62	47	61	65	68	792
	F. - M.	72	52	35	42	49	40	38	44	42	45	54	51	564
	Tot. :	163	108	84	109	129	109	115	106	89	106	119	119	1,356
1951	G. - J.	62	58	75	83	70	62	65	57	65	67	88	79	831
	F. - M.	42	56	50	41	48	51	41	58	41	59	47	43	577
	Tot. :	104	114	125	124	118	113	106	115	106	126	135	122	1,408

Total. — Totaal.

1950	G. - J.	280	214	212	236	242	231	229	212	183	193	205	229	2,666
	F. - M.	207	169	184	181	155	166	175	159	184	174	171	176	2,101
	Tot. :	487	383	396	417	397	397	404	371	367	367	376	405	4,767
1951	G. - J.	248	206	222	229	224	204	192	187	194	210	218	233	2,567
	F. - M.	163	170	164	149	186	175	178	180	143	166	138	152	1,964
	Tot. :	411	376	386	378	410	379	370	367	337	376	356	385	4,531

(a) Enfants sortis sans vie du sein de la mère.
 (b) Mais ayant vécu 1, 2 ou 3 jours.

(a) Kinderen levenloos ter wereld gekomen.
 (b) Doch die 1, 2 of 3 dagen geleefd hebben.

Mariages. — Huwelijken.

I. Mariages par province. — I. Huwelijken per provincie.

ANNÉES JAREN	Antwerpen Anvers	Brabant	West- Vlaanderen Flandre occidentale	Oost- Vlaanderen Flandre orientale	Hainaut Henegouwen	Libge Luik	Limburg Limbourg	Luxembourg Luxemburg	Namur Namen	Le Royaume Het Rijk
1911-1920(1)	7,919	12,463	5,350	7,859	9,692	6,761	1,813	1,426	2,525	55,808
1921-1925(1)	11,296	17,390	9,059	11,741	13,701	9,773	2,747	1,919	3,553	81,179
1926-1930(1)	10,566	15,316	7,999	10,612	11,330	8,685	2,773	1,691	2,900	71,872
1931-1935(1)	9,756	13,770	7,525	9,415	9,336	7,229	2,797	1,481	2,552	63,861
1936-1940(1)	8,856	12,505	6,334	7,713	7,911	6,570	2,684	1,346	2,139	56,058
1941-1945(1)	9,419	13,146	6,634	8,534	8,800	5,726	3,021	1,358	2,365	59,003
1946-1950(1)	12,059	16,626	9,072	10,869	12,205	9,355	4,178	2,103	3,490	79,957
1946	13,327	18,940	10,046	12,478	14,628	10,412	4,005	2,681	4,392	90,909
1947	12,438	17,268	9,486	11,294	12,781	10,046	4,224	2,323	3,805	83,665
1948	11,930	16,555	9,117	10,855	12,283	9,332	4,325	1,955	3,385	79,737
1949	11,276	15,273	8,427	9,996	11,026	8,626	4,069	1,787	2,973	73,453
1950	11,323	15,097	8,285	9,724	10,307	8,358	4,267	1,768	2,894	72,023
1951	11,380	14,647	8,432	9,890	9,701	7,740	4,185	1,745	2,821	70,541

II. Mariages par âge. — II. Huwelijken naar de leeftijd.

ANNÉES JAREN	Moins de 18 ans	18 à moins de 21 ans	21 à moins de 25 ans	25 à moins de 30 ans	30 à moins de 35 ans	35 à moins de 50 ans	50 ans et plus	Total
JAREN	Beneden 18 jaar	18 tot beneden 21 jaar	21 tot beneden 25 jaar	25 tot beneden 30 jaar	30 tot beneden 35 jaar	35 tot beneden 50 jaar	50 jaar en ouder	Totaal

Hommes. — Mannen.

1891-1900(1)	7	2,126	15,497	17,892	7,866	6,307	1,592	51,287
1901-1910(1)	4	2,991	19,558	18,941	7,968	6,243	1,512	57,217
1921-1925(1)	16	4,208	27,188	27,242	10,343	9,405	2,777	81,179
1926-1930(1)	38	3,876	28,387	22,983	7,483	6,565	2,540	71,872
1931-1935(1)	32	3,226	24,471	20,958	7,156	5,516	2,502	63,861
1936-1940(1)	46	2,371	19,217	19,009	6,915	5,898	2,602	56,058
1941-1945(1)	55	4,802	19,765	16,280	8,066	7,063	2,972	59,003
1946-1950(1)	83	5,093	28,120	24,922	8,214	9,756	3,769	79,957
1946	57	5,742	27,943	27,952	13,081	11,769	4,365	90,909
1947	95	5,321	28,366	26,312	9,357	10,428	3,779	83,665
1948	98	5,242	29,124	24,580	7,238	9,658	3,797	79,737
1949	86	4,636	27,809	23,237	5,620	8,599	3,466	73,453
1950	78	4,524	27,358	22,526	5,774	8,324	3,439	72,023
1951	68	4,684	27,374	21,793	5,865	7,239	3,518	70,541

Femmes. — Vrouwen.

1891-1900(1)	866	7,942	18,128	13,279	5,675	4,564	833	51,287
1901-1910(1)	1,241	10,277	20,529	14,026	5,640	4,638	866	57,217
1921-1925(1)	1,605	14,665	29,448	19,569	7,650	6,629	1,613	81,179
1926-1930(1)	1,779	15,060	28,018	15,061	5,315	5,129	1,510	71,872
1931-1935(1)	1,459	12,923	25,199	13,485	4,657	4,596	1,542	63,861
1936-1940(1)	1,693	10,561	20,018	12,669	4,517	4,957	1,643	56,058
1941-1945(1)	1,518	13,143	22,024	10,244	4,678	5,457	1,939	59,003
1946-1950(1)	2,074	16,512	30,839	15,941	4,868	7,136	2,587	79,957
1946	2,029	16,892	35,055	18,175	7,222	8,471	3,065	90,909
1947	2,109	16,352	32,790	16,717	5,574	7,502	2,621	83,665
1948	2,328	16,754	30,821	16,152	4,216	6,887	2,579	79,737
1949	2,021	16,221	28,017	14,810	3,596	6,477	2,311	73,453
1950	1,882	16,342	27,510	13,852	3,735	6,344	2,358	72,023
1951	1,911	16,571	27,447	12,766	3,814	5,613	2,419	70,541

Nota. — La répartition des mariés par âge n'a pas été faite pour les années 1914-1918.

(1) Moyenne annuelle.

Nota. — De indeling der gehuwden naar de leeftijd is voor de jaren 1914-1918 niet geschied.

(1) Jaargemiddelden.

III. Mariages par mois. — III. Huwelijken per maand.

ANNÉES JAREN	Janvier Januari	Février Februari	Mars Maart	Avril April	Mai Mei	Juin Juni	Juillet Juli	Août Aug.	Sept. Sept.	Octobre October	Nov. Nov.	Déc. Dec.	L'année Het jaar
1921-1925(1)	5,898	6,532	4,799	8,346	8,155	6,546	6,256	6,840	7,771	7,424	6,088	6,524	81,179
1926-1930(1)	4,668	5,435	3,612	7,631	7,281	6,109	5,801	6,623	7,149	6,854	5,209	5,500	71,872
1931-1935(1)	4,130	4,355	3,154	6,757	6,394	5,502	5,360	6,226	6,546	5,981	4,552	4,904	63,861
1936-1940(1)	3,629	4,142	2,882	6,362	5,711	4,251	4,858	5,642	5,329	5,073	3,891	4,288	56,058
1941-1945(1)	3,393	3,707	3,303	5,753	5,722	4,466	4,708	5,861	5,627	5,801	5,231	5,431	59,003
1946-1950(1)	4,250	4,874	3,890	8,646	8,179	6,830	8,019	8,621	8,386	7,717	5,168	5,377	79,957
1948	4,645	4,250	4,815	8,826	8,404	6,514	8,773	7,856	8,179	7,649	4,845	4,981	79,737
1949	3,869	5,040	2,759	8,149	7,144	6,341	8,016	7,968	7,586	7,206	4,532	4,844	73,453
1950	3,425	4,362	2,435	8,558	7,103	5,757	8,004	7,981	8,273	6,600	4,322	5,203	72,023
1951	3,379	3,071	5,703	6,547	7,386	6,346	7,696	7,988	7,630	6,136	4,020	4,639	70,541

IV. Mariages par état civil. — IV. Huwelijken naar de burgerlijke staat.

ANNÉES JAREN	Mariages contractés entre — Huwelijken tussen										Total Totaal
	garçons et filles	garçons et veuves	garçons et divorcés	veufs et filles	veufs et veuves	veufs et divorcés	divorcés et filles	divorcés et veuves	divorcés et divorcés		
	jonggezellen en jongedochters	jonggezellen en weduwen	jonggezellen en vrouwen	weduwenaars en jongedochters	weduwenaars en weduwen	weduwenaars en vrouwen	gesch. mannen en jongedochters	gesch. mannen en weduwen	gesch. mannen en gesch. vrouwen		
1900	50,960	1,981	188	2,786	1,376	65	232	86	37	57,711	
1910	52,360	1,791	290	2,427	1,325	117	322	94	50	58,776	
1920	91,841	4,492	453	5,166	3,300	216	688	254	104	106,514	
1930	62,902	1,574	738	2,640	1,985	375	817	316	277	71,624	
1940	28,668	1,093	945	1,456	1,470	407	874	315	457	35,685	
1947	70,565	2,347	1,542	2,278	2,495	620	2,207	738	873	83,665	
1948	67,134	2,110	1,835	1,940	2,191	702	2,115	667	1,043	79,737	
1949	61,673	1,728	1,865	1,709	1,993	729	1,926	679	1,151	73,453	
1950	60,338	1,543	1,927	1,593	2,075	716	1,895	620	1,316	72,023	
1951	59,809	1,413	1,632	1,507	1,976	646	1,738	583	1,237	70,541	

V. Ages respectifs des époux au moment du mariage. — Année 1951.

V. Respectieve leeftijd der huwend en op het ogenblik van het huwelijk. — Jaar 1951.

AGE DE L'HOMME	Moins de 20 ans	20 à moins de 21 ans	21 à moins de 25 ans	25 à moins de 30 ans	30 à moins de 35 ans	35 à moins de 40 ans	40 à moins de 45 ans	45 à moins de 50 ans	50 à moins de 60 ans	60 à moins de 70 ans	70 à moins de 80 ans	80 ans et plus	Total hommes
LEEFTIJD VAN DE MAN	Beneden 20 jaar	20 tot beneden 21 jaar	21 tot beneden 25 jaar	25 tot beneden 30 jaar	30 tot beneden 35 jaar	35 tot beneden 40 jaar	40 tot beneden 45 jaar	45 tot beneden 50 jaar	50 tot beneden 60 jaar	60 tot beneden 70 jaar	70 tot beneden 80 jaar	80 jaar en meer	Totaal mannen
Moins de 20 ans	1,368	349	415	60	6	1	1	—	—	—	—	—	2,200
20 tot — 21 jaar	1,072	441	677	76	7	1	—	—	2	1	—	—	2,277
21 à — de 25 ans	6,060	4,472	14,011	2,595	264	42	20	5	6	—	—	—	27,475
25 » — 30 »	1,976	1,796	10,390	6,386	980	219	78	12	7	1	—	—	21,845
30 » — 35 »	232	232	1,621	2,159	998	422	125	49	13	2	—	—	5,853
35 » — 40 »	42	49	379	936	764	639	326	118	45	4	—	—	3,302
40 » — 45 »	16	22	116	384	419	546	450	263	131	2	—	—	2,349
45 » — 50 »	7	4	36	131	211	328	406	362	251	20	2	1	1,759
50 » — 60 »	6	5	24	65	94	190	350	509	777	105	3	—	2,128
60 » — 70 »	1	—	9	5	13	36	60	127	484	284	31	—	1,050
70 » — 80 »	1	—	1	3	2	4	10	23	75	113	45	4	281
80 ans et plus	—	—	—	—	—	1	—	—	3	12	4	2	22
80 jaar en meer	—	—	—	—	—	1	—	—	3	12	4	2	22
Total (Femmes):	10,781	7,370	27,679	12,800	3,758	2,429	1,826	1,468	1,794	544	85	7	70,541
Totaal (Vrouwen):	10,781	7,370	27,679	12,800	3,758	2,429	1,826	1,468	1,794	544	85	7	70,541

1) Moyennes annuelles.

(1) Jaargemiddelden.

Divorces. — Echtscheidingen.

I. Divorces par province. — I. Echtscheidingen per provincie.

ANNÉES JAREN	Antwerpen Anvers	Brabant	West- Vlaanderen Flandre occidentale	Oost- Vlaanderen Flandre orientale	Hainaut Henegouwen	Liège Luik	Limbourg Limbourg	Luxembourg Luxemburg	Namur Namen	Le Royaume Het Rijk
1921-1925(1)	259	1,059	70	276	852	594	11	24	74	3,219
1926-1930(1)	244	802	63	185	544	421	9	18	49	2,335
1931-1935(1)	271	928	92	202	556	413	11	15	49	2,537
1936-1940(1)	381	1,073	121	212	627	484	12	19	77	3,006
1941-1945(1)	422	1,086	165	224	620	471	20	24	88	3,120
1946-1950(1)	823	1,752	256	464	1,438	989	37	50	208	6,017
1948	942	1,972	278	523	1,485	1,014	36	44	224	6,518
1949	872	1,868	337	502	1,250	895	47	37	180	5,988
1950	832	1,561	296	432	1,061	688	40	47	143	5,100
1951	624	1,321	219	377	972	641	43	38	131	4,366

II. Divorces par âge. — II. Echtscheidingen naar de leeftijd.

ANNÉES JAREN	Moins de 18 ans Beneden 18 jaar	18 à moins de 21 ans 18 tot beneden 21 jaar	21 à moins de 25 ans 21 tot beneden 25 jaar	25 à moins de 30 ans 25 tot beneden 30 jaar	30 à moins de 35 ans 30 tot beneden 35 jaar	35 à moins de 50 ans 35 tot beneden 50 jaar	50 ans et plus 50 jaar en ouder	Total Totaal
1921-1925(1)	—	1	58	407	811	1,679	263	3,219
1926-1930(1)	—	1	55	410	532	1,105	232	2,335
1931-1935(1)	—	1	48	406	684	1,159	239	2,537
1936-1940(1)	—	1	50	411	767	1,470	307	3,006
1941-1945(1)	—	2	68	387	781	1,597	285	3,120
1946-1950(1)	—	4	148	901	1,255	3,166	543	6,017
1948	—	3	143	995	1,296	3,506	575	6,518
1949	—	5	123	933	1,020	3,269	638	5,988
1950	—	5	100	734	885	2,850	526	5,100
1951	—	1	114	640	811	2,265	535	4,366

Hommes. — Mannen.

1921-1925(1)	—	1	58	407	811	1,679	263	3,219
1926-1930(1)	—	1	55	410	532	1,105	232	2,335
1931-1935(1)	—	1	48	406	684	1,159	239	2,537
1936-1940(1)	—	1	50	411	767	1,470	307	3,006
1941-1945(1)	—	2	68	387	781	1,597	285	3,120
1946-1950(1)	—	4	148	901	1,255	3,166	543	6,017
1948	—	3	143	995	1,296	3,506	575	6,518
1949	—	5	123	933	1,020	3,269	638	5,988
1950	—	5	100	734	885	2,850	526	5,100
1951	—	1	114	640	811	2,265	535	4,366

Femmes. — Vrouwen.

1921-1925 (1)	—	12	156	631	867	1,376	177	3,219
1926-1930 (1)	—	14	165	528	533	927	168	2,335
1931-1935 (1)	—	12	165	579	680	949	152	2,537
1936-1940 (1)	—	11	165	623	786	1,215	206	3,006
1941-1945 (1)	—	15	199	574	807	1,335	190	3,120
1946-1950(1)	—	26	394	1,278	1,340	2,615	364	6,017
1948	—	13	380	1,359	1,384	2,983	399	6,518
1949	—	29	350	1,314	1,095	2,778	422	5,988
1950	—	16	260	1,028	998	2,427	371	5,100
1951	—	19	281	895	835	1,989	347	4,366

III. Répartition des divorces d'après la durée du mariage.

III. Indeling van de echtscheidingen naar de duur van het huwelijk.

PROVINCES	moins de 5 ans beneden 5 jaar		5 à moins de 10 ans 5 tot beneden 10 jaar		10 à moins de 15 ans 10 tot beneden 15 jaar		15 à moins de 20 ans 15 tot beneden 20 jaar		20 à moins de 25 ans 20 tot beneden 25 jaar		25 ans et plus 25 jaar en langer		Durée inconnue Dur onbekend		Total Totaal		PROVINCES
	1950	1951	1950	1951	1950	1951	1950	1951	1950	1951	1950	1951	1950	1951	1950	1951	
Anvers	65	61	230	183	196	134	161	102	116	89	64	55	—	—	832	624	Antwerpen.
Brabant.....	149	132	391	369	399	299	304	269	193	146	124	106	1	—	1,561	1,321	Brabant.
Flandre occid. .	22	16	81	48	76	51	68	46	24	34	25	24	—	—	296	219	West-Vlaand.
Flandre orient..	47	40	105	83	93	85	79	73	57	52	50	44	1	—	432	377	Oost-Vlaand.
Hainaut.....	113	137	266	247	257	193	195	177	134	114	86	103	10	1	1,061	972	Henegouwen.
Liège.....	112	91	182	168	143	124	131	115	67	80	53	63	—	—	688	641	Luik.
Limbourg.....	3	3	13	8	10	9	11	11	3	9	—	3	—	—	40	43	Limburg.
Luxembourg ..	5	6	11	10	12	10	5	3	7	6	7	2	—	1	47	38	Luxemburg.
Namur.....	24	26	33	41	31	26	33	17	15	11	6	10	1	—	143	131	Namen.
Le Royaume :	540	512	1,312	1,157	1,217	931	897	813	616	541	415	410	13	—	2,510	4,366	Het Rijk.

(1) Moyennes annuelles.

(1) Jaargemiddelden.

Décès de fait (a). — Feitelijke sterfte (a).
I. Décès par province et par sexe. — I. Sterfte per provincie en naar het geslacht.

ANNÉES JAREN	Antwerpen Anvers	Brabant	West- Vlaanderen Flandre occidentale	Oost- Vlaanderen Flandre orientale	Hainaut Henegouwen	Liège Luik	Limburg Limbourg	Luxembourg Luxemburg	Namur Namen	Le Royaume Het Rijk
-----------------	---------------------	---------	---	---	-----------------------	---------------	---------------------	-------------------------	----------------	------------------------

Hommes. — Mannen.

1911-1913(1)	7,807	11,256	8,081	9,569	9,917	6,466	2,384	1,843	2,986	60,309
1921-1925(1)	6,646	10,013	6,049	7,632	9,144	6,316	2,331	1,641	2,800	52,572
1926-1930(1)	7,299	10,939	6,230	7,784	9,938	7,228	2,485	1,640	2,871	56,414
1931-1935(1)	6,991	11,044	6,047	7,675	9,612	6,999	2,521	1,546	2,794	55,229
1936-1940(1)	7,556	12,328	7,089	8,583	10,414	7,453	2,803	1,777	3,195	61,198
1941-1945(1)	9,086	13,478	6,764	9,105	11,419	7,851	3,010	1,991	3,181	65,885
1946-1950(1)	6,967	11,804	6,052	7,915	10,769	7,732	2,498	1,560	2,881	58,178
1946	7,180	12,186	6,519	8,423	10,795	7,767	2,660	1,728	2,923	60,181
1947	7,135	12,177	6,257	8,178	10,740	7,768	2,541	1,550	2,828	59,174
1948	6,576	11,481	5,781	7,593	10,723	7,770	2,415	1,488	2,860	56,687
1949	7,114	11,613	6,029	7,805	10,837	7,835	2,455	1,549	2,941	58,178
1950	6,831	11,562	5,676	7,577	10,749	7,518	2,418	1,484	2,853	56,668
1951	7,174	11,794	5,819	7,523	10,399	7,718	2,389	1,543	2,820	57,179

Femmes. — Vrouwen.

1911-1913(1)	6,856	10,551	7,637	9,132	8,571	5,915	2,147	1,662	2,703	59,174
1921-1925(1)	6,171	9,908	5,869	7,537	8,266	5,841	2,100	1,461	2,558	49,711
1926-1930(1)	6,553	10,634	5,986	7,624	8,908	6,626	2,189	1,543	2,654	52,717
1931-1935(1)	6,415	10,334	5,894	7,520	8,460	6,285	2,159	1,481	2,538	51,086
1936-1940(1)	7,042	10,907	6,145	7,845	8,858	6,406	2,223	1,489	2,740	53,655
1941-1945(1)	7,787	11,817	5,978	8,083	8,982	6,378	2,309	1,576	2,673	55,583
1946-1950(1)	6,402	10,658	5,594	7,415	8,778	6,432	1,953	1,337	2,538	51,107
1946	6,340	11,053	5,922	7,709	8,834	6,326	1,966	1,449	2,625	52,224
1947	6,426	10,870	5,869	7,525	8,733	6,494	1,949	1,334	2,516	51,716
1948	6,251	10,171	5,259	7,166	8,913	6,447	1,953	1,274	2,509	49,943
1949	6,570	10,471	5,619	7,545	8,885	6,445	1,934	1,356	2,616	51,441
1950	6,423	10,725	5,299	7,128	8,525	6,446	1,965	1,274	2,427	50,212
1951	6,646	10,743	5,515	7,416	8,673	6,507	1,867	1,275	2,534	51,176

Hommes et femmes. — Mannen en vrouwen.

1911-1913(1)	14,663	21,807	15,718	18,701	18,488	12,381	4,531	3,505	5,689	115,483
1921-1925(1)	12,817	19,921	11,918	15,169	17,410	12,157	4,431	3,102	5,358	102,283
1926-1930(1)	13,852	21,573	12,216	15,408	18,846	13,854	4,674	3,183	5,525	109,131
1931-1935(1)	13,406	21,378	11,941	15,195	18,072	13,284	4,680	3,027	5,332	106,315
1936-1940(1)	14,598	23,235	13,234	16,428	19,272	13,859	5,026	3,266	5,935	114,853
1941-1945(1)	16,873	25,295	12,742	17,188	20,401	14,229	5,319	3,567	5,854	121,468
1946-1950(1)	13,369	22,462	11,646	15,330	19,547	14,164	4,451	2,897	5,419	109,285
1946	13,520	23,239	12,441	16,132	19,629	14,093	4,626	3,177	5,548	112,405
1947	13,561	23,047	12,126	15,703	19,473	14,262	4,490	2,884	5,344	110,890
1948	12,827	21,652	11,040	14,759	19,636	14,217	4,368	2,762	5,369	106,630
1949	13,684	22,084	11,648	15,350	19,722	14,280	4,389	2,905	5,557	109,619
1950	13,254	22,287	10,975	14,705	19,274	13,964	4,383	2,758	5,280	106,880
1951	13,820	22,537	11,334	14,939	19,072	14,225	4,256	2,818	5,354	108,355

Nota. — Les décès de fait n'ont pas été relevés pendant la guerre 1914-1918.
(a) Mort-nés et autres enfants présentés sans vie non compris.
(1) Moyennes annuelles.

Nota. — De feitelijke sterfte werd gedurende de oorlog 1914-1918 niet opgenomen.
(a) De doodgeborenen en andere levenloos aangegeven kinderen niet meegerekend.
(1) Jaargemiddelden.

II. Décès par groupe d'âges (a). — II. Sterfte naar leeftijdsgroepen (a).

AGE au moment du décès	1945	1946	1947	1948	1949	1950	1951			LEEFTIJD bij het overlijden
							Hommes Mannen	Femmes Vrouwen	Total Totaal	
A. Chiffres absolus. — A. Absolute cijfers.										
Moins d'un an	11,979	10,112	8,923	7,502	6,977	6,430	3,300	2,413	5,713	Beneden één jaar.
1 à moins de 5 ans	2,342	1,817	1,438	1,335	1,183	1,065	610	476	1,086	1 tot beneden 5 jaar
5 » 10 »	1,293	734	579	504	425	328	224	172	396	5 » 10 »
10 » 15 »	1,124	618	554	456	346	333	171	123	294	10 » 15 »
15 » 20 »	1,862	1,156	1,078	795	794	648	299	185	484	15 » 20 »
20 » 25 »	2,721	2,015	1,747	1,428	1 145	1,033	549	351	900	20 » 25 »
25 » 30 »	1,929	1,613	1,612	1,519	1,415	1,328	648	417	1,065	25 » 30 »
30 » 35 »	2,762	2,058	1,770	1,369	1,065	1,013	571	398	969	30 » 35 »
35 » 40 »	3,149	2,510	2,445	1,990	1,862	1,777	904	662	1,566	35 » 40 »
40 » 45 »	4,215	3,403	3,217	3,014	2,848	2,543	1,436	963	2,399	40 » 45 »
45 » 50 »	5,054	4,555	4,414	4,346	4,274	4,034	2,403	1,391	3,794	45 » 50 »
50 » 55 »	5,894	5,648	5,736	5,588	5,610	5,550	3,549	2,096	5,645	50 » 55 »
55 » 60 »	7,702	7,001	6,911	6,989	7,023	6,960	4,242	2,757	6,999	55 » 60 »
60 » 65 »	10,021	9,561	9,491	9,297	9,474	8,973	5,342	3,764	9,106	60 » 65 »
65 » 70 »	12,673	12,451	11,991	12,044	12,323	12,365	6,690	5,682	12,372	65 » 70 »
70 » 75 »	14,708	14,791	15,178	15,130	15,638	15,179	3,240	7,544	15,784	70 » 75 »
75 » 80 »	15,147	14,371	14,735	14,695	16,001	16,084	8,279	8,816	17,095	75 » 80 »
80 » 85 »	11,070	10,941	11,617	11,197	12,677	12,682	5,987	7,167	13,154	80 » 85 »
85 » 90 »	5,338	5,377	5,687	5,661	6,422	6,321	2,861	4,140	7,001	85 » 90 »
90 » 95 »	1,455	1,424	1,511	1,513	1,823	1,948	779	1,408	2,187	90 » 95 »
95 » 100 »	218	188	219	218	263	262	77	234	311	95 » 100 »
100 ans et plus	15	21	17	16	19	15	5	16	21	100 jaar en ouder.
Age inconnu	176	40	20	24	12	9	13	1	14	Leeftijd onbekend.
Total :	122,847	112,405	110,890	106,630	109,619	106,880	57,179	51,176	108,355	Totaal.

B. Proportions de chaque âge par 100. — B. Verhouding van elke leeftijd per 100.

Moins d'un an	7.20	9.75	9.00	8.05	6.36	6.02	5.77	4.72	5.27	Beneden één jaar.
1 à moins de 5 ans	1.74	1.91	1.62	1.30	1.07	1.00	1.07	0.93	1.01	1 tot beneden 5 jaar
5 » 10 »	1.25	1.05	0.65	0.52	0.39	0.31	0.39	0.34	0.37	5 » 10 »
10 » 15 »	1.28	0.91	0.55	0.50	0.32	0.31	0.30	0.24	0.27	10 » 15 »
15 » 20 »	2.18	1.52	0.94	0.97	0.72	0.61	0.52	0.36	0.45	15 » 20 »
20 » 25 »	3.00	2.21	1.79	1.58	1.04	0.97	0.96	0.68	0.83	20 » 25 »
25 » 30 »	2.01	1.57	1.44	1.45	1.29	1.24	1.13	0.81	0.98	25 » 30 »
30 » 35 »	2.91	2.25	1.83	1.60	0.97	0.95	1.00	0.78	0.89	30 » 35 »
35 » 40 »	3.32	2.56	2.24	2.20	1.70	1.66	1.58	1.29	1.44	35 » 40 »
40 » 45 »	3.97	3.43	3.03	2.90	2.60	2.38	2.51	1.88	2.21	40 » 45 »
45 » 50 »	4.71	4.12	4.06	3.98	3.90	3.77	4.20	2.72	3.50	45 » 50 »
50 » 55 »	5.14	4.80	5.03	5.17	5.12	5.19	6.21	4.10	5.21	50 » 55 »
55 » 60 »	6.26	6.27	6.23	6.23	6.41	6.51	7.42	5.39	6.46	55 » 60 »
60 » 65 »	7.93	8.16	8.51	8.56	8.64	8.39	9.34	7.36	8.40	60 » 65 »
65 » 70 »	10.04	10.32	11.09	10.81	11.24	11.57	11.70	11.10	11.42	65 » 70 »
70 » 75 »	11.49	11.97	13.17	13.69	14.27	14.20	14.41	14.74	14.57	70 » 75 »
75 » 80 »	11.33	12.33	12.80	13.29	14.60	15.05	14.48	17.23	15.78	75 » 80 »
80 » 85 »	8.46	9.01	9.74	10.48	11.57	11.87	10.47	14.00	12.14	80 » 85 »
85 » 90 »	4.15	4.35	4.71	5.13	5.86	5.91	5.01	8.09	6.46	85 » 90 »
90 » 95 »	1.10	1.18	1.27	1.36	1.66	1.82	1.36	2.75	2.02	90 » 95 »
95 » 100 »	0.15	0.18	0.17	0.20	0.24	0.25	0.14	0.46	0.29	95 » 100 »
100 ans et plus	0.01	0.01	0.00	0.01	0.02	0.01	0.01	0.03	0.02	100 jaar en meer.
Age inconnu	0.37	0.14	0.13	0.02	0.01	0.01	0.02	0.00	0.01	Leeftijd onbekend.
Total :	100.00	100.00	100.00	100.00	100.00	100.00	100.00	100.00	100.00	Totaal.

(a) Mort-nés et autres enfants présentés sans vie non compris.

(a) Doodgeborenen en levenloos sangegeven kinderen niet meegerekend.

III. Décès par groupe d'âges. — 1951. — III. Sterfte naar leeftijdsgroepen.

AGE au moment du décès LEEFTIJD bij het overlijden	Antwerpen Anvers	Brabant	West- Vlaanderen Flandre occidentale	Oost- Vlaanderen Flandre orientale	Hainaut Heno- gouwen	Liège Luik	Lim- bourg Lim- bourg	Luxem- bourg Luxem- bourg	Namur Namen	Le Royaume Het Rijk	
										Chiff. abs. Abs. cijf.	%
Hommes. — Mannen.											
Moins d'un an Beneden één jaar	484	477	442	511	626	316	231	71	142	3,300	5.77
1 à moins de 5 ans 1 tot beneden 5 jaar	88	96	87	99	92	65	47	12	24	610	1.07
5 » 10 »	31	47	32	35	19	24	16	9	11	224	0.39
10 » 20 »	55	93	50	71	64	54	46	9	28	470	0.82
20 » 30 »	129	201	151	138	228	162	85	30	73	1,197	2.09
30 » 40 »	187	310	145	168	276	193	85	40	71	1,475	2.58
40 » 50 »	452	863	344	470	762	501	200	96	151	3,839	6.71
50 » 60 »	964	1,798	674	846	1,553	1,180	264	144	368	7,791	13.63
60 » 70 »	1,488	2,771	1,089	1,345	2,311	1,718	384	325	601	12,032	21.04
70 » 80 »	2,149	3,328	1,614	2,315	2,913	2,275	611	468	846	16,519	28.89
80 » 90 »	1,041	1,650	1,083	1,390	1,425	1,121	374	308	456	8,848	15.48
90 » 100 »	104	157	104	129	129	109	45	31	48	856	1.50
100 et + - 100 en + Age inc. - Leeft. onb.	—	1	—	3	—	—	—	—	1	5	0.01
2	2	4	3	1	—	—	1	—	—	13	0.02
Total - Totaal :	7,174	11,794	5,819	7,523	10,399	7,718	2,389	1,543	2,820	57,179	100.00
Femmes. — Vrouwen.											
Moins d'un an Beneden één jaar	360	352	327	381	477	217	160	55	84	2,413	4.72
1 à moins de 5 ans 1 tot beneden 5 jaar	81	82	60	80	73	44	24	14	18	476	0.93
5 » 10 »	25	31	25	39	20	14	8	3	7	172	0.34
10 » 20 »	44	73	31	39	41	38	16	11	15	308	0.60
20 » 30 »	127	158	100	93	108	80	40	21	41	768	1.50
30 » 40 »	159	225	124	157	148	115	53	33	46	1,060	2.07
40 » 50 »	328	507	286	327	357	276	93	64	116	2,354	4.60
50 » 60 »	666	1,084	503	702	788	617	177	93	223	4,853	9.48
60 » 70 »	1,244	2,116	958	1,278	1,609	1,204	356	240	441	9,446	18.46
70 » 80 »	2,057	3,456	1,671	2,323	2,850	2,223	538	406	836	16,360	31.97
80 » 90 »	1,385	2,300	1,258	1,751	1,912	1,461	345	292	603	11,307	22.09
90 » 100 »	167	355	171	241	290	216	57	42	103	1,642	3.21
100 et + - 100 en + Age inc. - Leeft. onb.	2	4	1	5	—	2	—	1	1	16	0.03
1	—	—	—	—	—	—	—	—	—	1	0.00
Total - Totaal :	6,646	10,743	5,515	7,416	8,673	6,507	1,867	1,275	2,534	51,176	100.00
Hommes et femmes. — Mannen en vrouwen.											
Moins d'un an Beneden één jaar	844	829	769	892	1,103	533	391	126	226	5,713	5.27
1 à moins de 5 ans 1 tot beneden 5 jaar	169	178	147	179	165	109	71	26	42	1,086	1.00
5 » 10 »	56	78	57	74	39	38	24	12	18	396	0.37
10 » 20 »	99	166	81	110	105	92	62	20	43	778	0.72
20 » 30 »	256	359	251	231	336	242	125	51	114	1,965	1.81
30 » 40 »	346	535	269	325	424	308	138	73	117	2,535	2.34
40 » 50 »	780	1,370	630	797	1,119	777	293	160	267	6,193	5.72
50 » 60 »	1,630	2,882	1,177	1,548	2,341	1,797	441	237	591	12,644	11.67
60 » 70 »	2,732	4,887	2,047	2,623	3,920	2,922	740	565	1,042	21,478	19.82
70 » 80 »	4,206	6,784	3,285	4,638	5,763	4,498	1,149	874	1,682	32,879	30.34
80 » 90 »	2,426	3,950	2,341	3,141	3,337	2,582	719	600	1,059	20,155	18.60
90 » 100 »	271	512	275	370	419	325	102	73	151	2,498	2.31
100 et + - 100 en + Age inc. - Leeft. onb.	2	5	1	8	—	2	—	1	2	21	0.02
3	2	4	3	1	—	—	1	—	—	14	0.01
Total - Totaal :	13,820	22,537	11,334	14,939	19,072	14,225	4,256	2,818	5,354	108,355	100.00

IV. Décès par mois et par sexe. — 1951. — Sterfte per maand en per geslacht.

SEXE	Janvier	Février	Mars	Avril	Mai	Juin	Juillet	Août	Sept.	Octobre	Nov.	Déc.	L'année	GESLACHT
	Januari	Februari	Maart	April	Mei	Juni	Juli	August.	Sept.	October	Nov.	Dec.	Het jaar	
Hommes	7,822	5,062	5,248	4,760	4,475	4,120	4,034	3,813	3,745	4,749	4,425	4,926	57,179	Mannen.
Femmes	7,577	4,652	4,588	4,153	4,056	3,658	3,469	3,437	3,336	4,047	3,854	4,349	51,176	Vrouwen.
Total :	15,399	9,714	9,836	8,913	8,531	7,778	7,503	7,250	7,081	8,796	8,279	9,275	108,355	Totaal.

V. Décès par âge et d'après l'année de naissance (a) — 1951.

AGE au moment du décès LEEFTIJD bij het overlijden	Années de nais- sance Geboor- tejaren	Décédés — Overledenen			AGE au moment du décès LEEFTIJD bij het overlijden	Années de nais- sance Geboor- tejaren	Décédés — Overledenen		
		Sexe mascul.	Sexe féminin	Total			Sexe mascul.	Sexe féminin	Total
		Mannel. geslacht	Vrouw. geslacht	Totaal			Mannel. geslacht	Vrouw. geslacht	Totaal
Moins de 5 jours	1951	887	546	1,433	20 à moins de 21 ans.	1931	42	37	79
Beneden 5 dagen	1950	21	27	48	20 tot beneden 21 jaar.	1930	62	26	88
5 à moins de 10 jours.	1951	198	148	346	21 » 22 »	1930	38	26	64
5 tot beneden 10 dagen.	1950	14	12	26	22 » 23 »	1929	53	31	84
10 » 20 »	1951	181	176	357	22 » 23 »	1929	48	30	78
» » »	1950	22	12	34	23 » 24 »	1928	55	34	89
20 » 30 »	1951	128	92	220	23 » 24 »	1928	72	41	113
» » »	1950	17	12	29	24 » 25 »	1927	57	47	104
1 » 2 mois.	1951	318	198	516	24 » 25 »	1927	58	28	86
» » 2 maand.	1950	77	59	136	» » »	1926	64	51	115
2 » 3 »	1951	256	182	438	25 » 26 »	1926	63	39	102
» » »	1950	104	85	189	25 » 26 »	1925	52	36	88
3 » 6 »	1951	350	231	581	26 » 27 »	1925	69	38	107
» » »	1950	283	210	493	26 » 27 »	1924	52	44	96
6 » 12 »	1951	121	97	218	27 » 28 »	1924	70	48	118
» » »	1950	323	326	649	27 » 28 »	1923	85	52	137
1 » 2 ans.	1950	174	146	320	28 » 29 »	1923	66	32	98
» » 2 jaar.	1949	115	94	209	29 » 30 »	1922	57	30	87
2 » 3 »	1949	77	54	131	29 » 30 »	1922	74	55	129
» » »	1948	66	40	106	» » »	1921	60	43	103
3 » 4 »	1948	52	43	95	30 » 31 »	1921	59	43	102
» » »	1947	44	31	75	» » »	1920	86	39	125
4 » 5 »	1947	40	33	73	31 » 32 »	1920	66	49	115
» » »	1946	42	35	77	31 » 32 »	1919	66	56	122
5 » 6 »	1946	31	29	60	32 » 33 »	1919	52	33	85
» » »	1945	30	23	53	32 » 33 »	1918	48	50	98
6 » 7 »	1945	27	18	45	33 » 34 »	1918	47	33	80
» » »	1944	24	15	39	33 » 34 »	1917	55	30	85
7 » 8 »	1944	28	19	47	34 » 35 »	1917	48	29	77
» » »	1943	18	16	34	» » »	1916	44	36	80
8 » 9 »	1943	17	17	34	35 » 36 »	1916	63	42	105
» » »	1942	18	15	33	35 » 36 »	1915	55	39	94
9 » 10 »	1942	21	10	31	36 » 37 »	1915	70	49	119
» » »	1941	10	10	20	36 » 37 »	1914	81	63	144
10 » 11 »	1941	13	14	27	37 » 38 »	1914	97	64	161
» » »	1940	16	14	30	37 » 38 »	1913	110	92	202
11 » 12 »	1940	18	7	25	38 » 39 »	1913	114	77	191
» » »	1939	15	12	27	38 » 39 »	1912	105	72	177
12 » 13 »	1939	17	13	30	39 » 40 »	1912	109	75	184
» » »	1938	19	13	32	39 » 40 »	1911	100	89	189
13 » 14 »	1938	11	8	19	40 » 41 »	1911	118	70	188
» » »	1937	20	12	32	40 » 41 »	1910	127	91	218
14 » 15 »	1937	21	15	36	41 » 42 »	1910	114	96	210
» » »	1936	21	15	36	41 » 42 »	1909	133	91	224
15 » 16 »	1936	27	16	43	42 » 43 »	1909	139	85	224
» » »	1935	14	14	28	42 » 43 »	1908	151	96	247
16 » 17 »	1935	22	20	42	43 » 44 »	1908	140	95	235
» » »	1934	34	10	44	43 » 44 »	1907	150	94	244
17 » 18 »	1934	33	15	48	44 » 45 »	1907	176	124	300
» » »	1933	29	22	51	44 » 45 »	1906	188	121	309
18 » 19 »	1933	39	21	60	45 » 46 »	1906	203	115	318
» » »	1932	29	18	47	45 » 46 »	1905	228	128	356
19 » 20 »	1932	35	25	60	» » »				
» » »	1931	37	24	61					

(a) Mort-nés et autres enfants présentés sans vie non compris.

V. Sterfte per leeftijd en naar het geboortjaar (a). — 1951.

AGE au moment du décès	Années de nais- sance	Décédés — Overledenen			AGE au moment du décès	Années de nais- sance	Décédés — Overledenen		
		Sexe mascul.	Sexe féminin	Total			Sexe mascul.	Sexe féminin	Total
		Mannel. geslacht	Vrouw. geslacht	Totaal			Mannel. geslacht	Vrouw. geslacht	Totaal
LEEFTIJD bij het overlijden	Geboor- tejaren				Geboor- tejaren				
46 à moins de 47 ans.	1905	211	126	337	75 à moins de 76 ans.	1876	855	856	1,711
46 tot beneden 47 jaar.	1904	215	134	349	75 tot beneden 76 jaar.	1875	940	969	1,909
47 » 48 »	1904	216	140	356	76 » 77 »	1875	778	761	1,539
» » »	1903	252	134	386	77 » 78 »	1874	909	985	1,894
48 » 49 »	1093	245	133	378	77 » 78 »	1874	797	839	1,636
» » »	1902	273	168	441	78 » 79 »	1873	911	930	1,841
49 » 50 »	1902	251	167	418	78 » 79 »	1873	799	823	1,622
» » »	1901	309	146	455	79 » 80 »	1872	913	1,037	1,950
50 » 51 »	1901	320	186	506	79 » 80 »	1872	646	800	1,446
» » »	1900	299	198	497	» » »	1871	731	816	1,547
51 » 52 »	1900	336	204	540	80 » 81 »	1871	622	685	1,307
» » »	1899	342	167	509	80 » 81 »	1870	747	871	1,618
52 » 53 »	1899	365	207	572	81 » 82 »	1870	642	776	1,418
» » »	1898	362	212	574	81 » 82 »	1869	733	830	1,563
53 » 54 »	1898	379	210	589	82 » 83 »	1869	573	648	1,221
» » »	1897	361	240	601	82 » 83 »	1868	612	752	1,364
54 » 55 »	1897	375	237	612	83 » 84 »	1868	527	639	1,166
» » »	1896	410	235	645	83 » 84 »	1867	573	733	1,306
55 » 56 »	1896	429	243	672	84 » 85 »	1967	444	561	1,005
» » »	1895	388	268	656	84 » 85 »	1866	514	672	1,186
56 » 57 »	1895	380	264	644	85 » 86 »	1866	380	518	898
» » »	1894	429	278	707	85 » 86 »	1865	396	622	1,018
57 » 58 »	1894	434	275	709	86 » 87 »	1865	342	473	815
» » »	1893	418	269	687	86 » 87 »	1864	356	509	865
58 » 59 »	1893	423	269	692	87 » 88 »	1964	299	381	680
» » »	1892	427	285	712	87 » 88 »	1863	309	439	748
59 » 60 »	1892	458	259	717	88 » 89 »	1863	202	333	535
» » »	1891	456	347	803	88 » 89 »	1862	242	330	572
60 » 61 »	1891	476	313	789	89 » 90 »	1862	164	250	414
» » »	1890	485	354	839	89 » 90 »	1861	171	285	456
61 » 62 »	1890	470	355	825	90 » 91 »	1861	139	244	383
» » »	1889	535	370	905	90 » 91 »	1860	129	244	373
62 » 63 »	1889	534	374	908	91 » 92 »	1860	106	172	278
» » »	1888	541	365	906	91 » 92 »	1859	99	192	291
63 » 64 »	1888	575	387	962	92 » 93 »	1859	74	137	211
» » »	1887	610	421	1,031	92 » 93 »	1858	73	140	213
64 » 65 »	1887	570	399	969	93 » 94 »	1858	46	98	144
» » »	1886	546	426	972	93 » 94 »	1857	51	87	138
65 » 66 »	1886	553	469	1,022	94 » 95 »	1857	34	53	87
» » »	1885	641	549	1,190	94 » 95 »	1856	28	41	69
66 » 67 »	1885	611	473	1,084	95 » 96 »	1856	17	39	56
» » »	1884	682	605	1,287	95 » 96 »	1855	14	54	68
67 » 68 »	1884	648	528	1,176	96 » 97 »	1955	14	24	38
» » »	1883	685	601	1,286	96 » 97 »	1854	15	32	47
68 » 69 »	1883	672	531	1,203	97 » 98 »	1854	6	22	28
» » »	1882	761	655	1,416	97 » 98 »	1853	8	26	34
69 » 70 »	1882	682	610	1,292	98 » 99 »	1853	2	14	16
» » »	1881	755	661	1,416	98 » 99 »	1852	—	6	6
70 » 71 »	1881	752	623	1,375	99 » 100 »	1852	1	3	4
» » »	1880	834	732	1,566	» » »	1851	—	14	14
71 » 72 »	1880	677	623	1,300	100 ans au moins	1851	3	4	7
» » »	1879	855	804	1,659	Minstens 100 jaar	1850	2	12	14
72 » 73 »	1879	789	695	1,484	Age inconnu	—	—	—	—
» » »	1878	879	827	1,706	Leeftijd onbekend	—	13	1	14
73 » 74 »	1878	767	706	1,473					
» » »	1877	920	849	1,769					
74 » 75 »	1877	847	826	1,673					
» » »	1876	920	859	1,779					
					Total - Totaal :	—	57,179	51,176	108,355

Table de mortalité brute pour hommes (1946-1949).
Bruto-sterftetafel voor mannen (1946-1949).

Age	Probabilité de décès	Probabilité de survie	Nombre de survivants sur 100,000 naissances	Nombre de décès d'un âge au suivant	Vie moyenne	Age	Probabilité de décès	Probabilité de survie	Nombre de survivants sur 100,000 naissances	Nombre de décès d'un âge au suivant	Vie moyenne
Leeftijd	Sterftekans	Overlevingskans	Aantal overlevenden op 100,000 geboorten	Aantal sterfgevallen van de ene leeftijd tot de volgende	Gemiddelde levensduur	Leeftijd	Sterftekans	Overlevingskans	Aantal overlevenden op 100,000 geboorten	Aantal sterfgevallen van de ene leeftijd tot de volgende	Gemiddelde levensduur
0	0,06403	0,93597	100,000	6,403	62.04	50	0,01078	0,98922	78,871	850	22.52
1	0,00526	0,99474	93,597	492	65.25	51	0,01237	0,98763	78,021	965	21.76
2	0,00260	0,99740	93,105	242	64.59	52	0,01283	0,98717	77,056	989	21.03
3	0,00206	0,99794	92,863	191	63.76	53	0,01384	0,98616	76,067	1,053	20.29
4	0,00193	0,99807	92,672	179	62.89	54	0,01502	0,98498	75,014	1,127	19.57
5	0,00147	0,99853	92,493	136	62.01	55	0,01566	0,98434	73,887	1,157	18.86
6	0,00127	0,99873	92,357	117	61.10	56	0,01660	0,98340	72,730	1,207	18.16
7	0,00115	0,99885	92,240	106	60.18	57	0,01867	0,98133	71,523	1,335	17.45
8	0,00107	0,99893	92,134	99	59.24	58	0,02017	0,97983	70,188	1,416	16.78
9	0,00094	0,99906	92,035	87	58.31	59	0,02137	0,97863	68,772	1,470	16.11
10	0,00087	0,99913	91,948	80	57.36	60	0,02267	0,97733	67,302	1,526	15.45
11	0,00088	0,99912	91,868	81	56.41	61	0,02437	0,97563	65,776	1,603	14.80
12	0,00088	0,99912	91,787	81	55.46	62	0,02682	0,97318	64,173	1,721	14.16
13	0,00093	0,99907	91,706	85	54.51	63	0,02934	0,97066	62,452	1,832	13.53
14	0,00112	0,99888	91,621	103	53.56	64	0,03129	0,96871	60,620	1,897	12.92
15	0,00104	0,99896	91,518	95	52.62	65	0,03384	0,96616	58,723	1,987	12.33
16	0,00152	0,99848	91,423	139	51.67	66	0,03634	0,96366	56,736	2,062	11.74
17	0,00152	0,99848	91,284	139	50.75	67	0,03854	0,96146	54,674	2,107	11.16
18	0,00197	0,99803	91,145	180	49.82	68	0,04337	0,95663	52,567	2,280	10.59
19	0,00210	0,99790	90,965	191	48.92	69	0,04491	0,95509	50,287	2,258	10.05
20	0,00260	0,99740	90,774	236	48.02	70	0,05101	0,94899	48,029	2,450	9.50
21	0,00270	0,99730	90,538	244	47.15	71	0,05500	0,94500	45,579	2,507	8.98
22	0,00279	0,99721	90,294	252	46.28	72	0,06006	0,93994	43,072	2,587	8.48
23	0,00293	0,99707	90,042	264	45.40	73	0,06813	0,93187	40,485	2,758	7.99
24	0,00309	0,99691	89,778	277	44.53	74	0,07380	0,92620	37,727	2,784	7.53
25	0,00286	0,99714	89,501	256	43.67	75	0,08233	0,91767	34,943	2,877	7.09
26	0,00294	0,99706	89,245	262	42.79	76	0,08730	0,91270	32,066	2,799	6.69
27	0,00309	0,99691	88,983	275	41.92	77	0,09296	0,90704	29,267	2,721	6.28
28	0,00326	0,99674	88,708	289	41.05	78	0,10711	0,89289	26,546	2,843	5.87
29	0,00293	0,99707	88,419	259	40.18	79	0,11672	0,88328	23,703	2,767	5.51
30	0,00357	0,99643	88,160	315	39.30	80	0,12858	0,87142	20,936	2,692	5.18
31	0,00382	0,99618	87,845	336	38.44	81	0,13458	0,86542	18,244	2,455	4.86
32	0,00331	0,99669	87,509	290	37.58	82	0,14631	0,85369	15,789	2,310	4.54
33	0,00318	0,99682	87,219	277	36.71	83	0,16383	0,83617	13,479	2,208	4.24
34	0,00357	0,99643	86,942	310	35.82	84	0,18391	0,81609	11,271	2,073	3.97
35	0,00382	0,99618	86,632	331	34.95	85	0,19116	0,80884	9,198	1,758	3.75
36	0,00359	0,99641	86,301	310	34.08	86	0,21377	0,78623	7,440	1,590	3.52
37	0,00399	0,99601	85,991	343	33.20	87	0,23975	0,76025	5,850	1,403	3.34
38	0,00424	0,99576	85,648	363	32.33	88	0,23523	0,76477	4,447	1,046	3.24
39	0,00473	0,99527	85,285	403	31.47	89	0,24440	0,75560	3,401	831	3.08
40	0,00536	0,99464	84,882	455	30.61	90	0,26508	0,73492	2,570	681	2.91
41	0,00519	0,99481	84,427	438	29.78	91	0,27684	0,72316	1,889	523	2.79
42	0,00580	0,99420	83,989	487	28.93	92	0,27513	0,72487	1,366	376	2.66
43	0,00636	0,99364	83,502	531	28.09	93	0,29364	0,70636	990	291	2.48
44	0,00663	0,99337	82,971	550	27.27	94	0,33718	0,66282	699	236	2.31
45	0,00731	0,99269	82,421	602	26.45	95	0,29536	0,70464	463	137	2.22
46	0,00797	0,99203	81,819	652	25.64	96	0,41139	0,58861	326	134	1.95
47	0,00878	0,99122	81,167	713	24.84	97	0,28049	0,71951	192	54	1.95
48	0,00937	0,99063	80,454	754	24.06	98	0,33333	0,66667	138	46	1.52
49	0,01040	0,98960	79,700	829	23.28	99	0,45161	0,54839	92	42	1.03
						100	—	—	50	50	—

Table de mortalité brute pour femmes (1946-1949).

Bruto-sterftetafel voor vrouwen (1946-1949).

Age	Probabilité de décès	Probabilité de survie	Nombre de survivants sur 100,000 naissances	Nombre de décès d'un Age au suivant	Vis moyenne	Age	Probabilité de décès	Probabilité de survie	Nombre de survivants sur 100,000 naissances	Nombre de décès d'un Age au suivant	Vis moyenne
Leeftijd	Sterftekans	Overlevingskans	Aantal overlevenden op 100,000 geboorten	Aantal sterfgevallen van de ene leeftijd tot de volgende	Gemiddelde levensduur	Leeftijd	Sterftekans	Overlevingskans	Aantal overlevenden op 100,000 geboorten	Aantal sterfgevallen van de ene leeftijd tot de volgende	Gemiddelde levensduur
0	0,04927	0,95073	100,000	4,927	67.26	50	0,00641	0,99359	84,865	544	25.47
1	0,00470	0,99530	95,073	447	69.72	51	0,00700	0,99300	84,321	590	24.63
2	0,00219	0,99781	94,626	207	69.05	52	0,00758	0,99242	83,731	635	23.80
3	0,00174	0,99826	94,419	164	68.20	53	0,00829	0,99171	83,096	689	22.98
4	0,00148	0,99852	94,255	139	67.32	54	0,00881	0,99119	82,407	726	22.17
5	0,00117	0,99883	94,116	110	66.42	55	0,00935	0,99065	81,681	764	21.36
6	0,00096	0,99904	94,006	90	65.49	56	0,01032	0,98968	80,917	835	20.56
7	0,00089	0,99911	93,916	84	64.56	57	0,01080	0,98920	80,082	865	19.77
8	0,00077	0,99923	93,832	72	63.61	58	0,01227	0,98773	79,217	972	18.98
9	0,00072	0,99928	93,760	68	62.66	59	0,01370	0,98630	78,245	1,072	18.21
10	0,00071	0,99929	93,692	67	61.71	60	0,01512	0,98488	77,173	1,167	17.45
11	0,00073	0,99927	93,625	68	60.75	61	0,01630	0,98370	76,006	1,239	16.72
12	0,00057	0,99943	93,557	53	59.79	62	0,01798	0,98202	74,767	1,344	15.98
13	0,00098	0,99902	93,504	92	58.83	63	0,01995	0,98005	73,423	1,465	15.27
14	0,00086	0,99914	93,412	80	57.89	64	0,02151	0,97849	71,958	1,548	14.57
15	0,00096	0,99904	93,332	90	56.93	65	0,02320	0,97680	70,410	1,634	13.88
16	0,00111	0,99889	93,242	103	55.99	66	0,02573	0,97427	68,776	1,770	13.20
17	0,00122	0,99878	93,139	114	55.05	67	0,02876	0,97124	67,006	1,927	12.53
18	0,00139	0,99861	93,025	129	54.12	68	0,03334	0,96666	65,079	2,170	11.89
19	0,00154	0,99846	92,896	143	53.19	69	0,03455	0,96545	62,909	2,174	11.28
20	0,00165	0,99835	92,753	153	52.27	70	0,03964	0,96036	60,735	2,408	10.66
21	0,00168	0,99832	92,600	156	51.36	71	0,04282	0,95718	58,327	2,498	10.08
22	0,00178	0,99822	92,444	165	50.44	72	0,04765	0,95235	55,829	2,660	9.51
23	0,00194	0,99806	92,279	179	49.53	73	0,05394	0,94606	53,169	2,868	8.97
24	0,00203	0,99797	92,100	187	48.63	74	0,06148	0,93852	50,301	3,093	8.45
25	0,00225	0,99775	91,913	207	47.73	75	0,06541	0,93459	47,208	3,088	7.97
26	0,00204	0,99796	91,706	187	46.83	76	0,07154	0,92846	44,120	3,156	7.49
27	0,00200	0,99800	91,519	183	45.93	77	0,08037	0,91963	40,964	3,292	7.03
28	0,00220	0,99780	91,336	201	45.02	78	0,08791	0,91209	37,672	3,312	6.60
29	0,00236	0,99764	91,135	215	44.12	79	0,09639	0,90361	34,360	3,312	6.19
30	0,00236	0,99764	90,920	215	43.22	80	0,10771	0,89229	31,048	3,344	5.79
31	0,00227	0,99773	90,705	206	42.32	81	0,11617	0,88383	27,704	3,218	5.43
32	0,00228	0,99772	90,499	206	41.42	82	0,13254	0,86746	24,486	3,245	5.08
33	0,00253	0,99747	90,293	228	40.51	83	0,14020	0,85980	21,241	2,978	4.78
34	0,00242	0,99758	90,065	218	39.61	84	0,15465	0,84535	18,263	2,824	4.48
35	0,00239	0,99761	89,847	215	38.71	85	0,16313	0,83687	15,439	2,519	4.21
36	0,00253	0,99747	89,632	227	37.80	86	0,19066	0,80934	12,920	2,463	3.93
37	0,00269	0,99731	89,405	240	36.89	87	0,18896	0,81104	10,457	1,976	3.74
38	0,00265	0,99735	89,165	236	35.99	88	0,21134	0,78866	8,481	1,792	3.49
39	0,00329	0,99671	88,929	293	35.09	89	0,22389	0,77611	6,689	1,498	3.30
40	0,00314	0,99686	88,636	278	34.20	90	0,25169	0,74831	5,191	1,307	3.10
41	0,00344	0,99656	88,358	304	33.31	91	0,24793	0,75207	3,884	963	2.98
42	0,00350	0,99650	88,054	308	32.42	92	0,27312	0,72688	2,921	798	2.80
43	0,00378	0,99622	87,746	332	31.53	93	0,29379	0,70621	2,123	624	2.66
44	0,00409	0,99591	87,414	358	30.65	94	0,28497	0,71503	1,499	427	2.56
45	0,00443	0,99557	87,056	386	29.77	95	0,31306	0,68694	1,072	336	2.38
46	0,00439	0,99561	86,670	380	28.90	96	0,29902	0,70098	736	220	2.23
47	0,00494	0,99506	86,290	426	28.03	97	0,32759	0,67241	516	169	1.97
48	0,00587	0,99413	85,864	504	27.16	98	0,28000	0,72000	347	97	1.69
49	0,00580	0,99420	85,360	495	26.32	99	0,33654	0,66346	250	84	1.15
						100	—	—	166	166	—

Table de mortalité brute pour les deux sexes (1946-1949).
Bruto-sterftetafel voor de beide geslachten (1946-1949).

Age	Probabilité de décès	Probabilité de survie	Nombre de survivants sur 100,000 naissances	Nombre de décès d'un âge au suivant	Vie moyenne	Age	Probabilité de décès	Probabilité de survie	Nombre de survivants sur 100,000 naissances	Nombre de décès d'un âge au suivant	Vie moyenne
Leeftijd	Sterftekans	Overlevingskans	Aantal overlevenden op 100,000 geboorten	Aantal sterfgevallen van de ene leeftijd tot de volgende	Gemiddelde levensduur	Leeftijd	Sterftekans	Overlevingskans	Aantal overlevenden op 100,000 geboorten	Aantal sterfgevallen van de ene leeftijd tot de volgende	Gemiddelde levensduur
0	0,05686	0,94314	100,000	5,686	64.58	50	0,00853	0,99147	81,790	698	24.02
1	0,00499	0,99501	94,314	471	67.45	51	0,00958	0,99042	81,092	777	23.22
2	0,00240	0,99760	93,843	225	66.79	52	0,01009	0,98991	80,315	810	22.44
3	0,00191	0,99809	93,618	179	65.95	53	0,01092	0,98908	79,505	868	21.67
4	0,00171	0,99829	93,439	160	65.07	54	0,01174	0,98826	78,637	923	20.90
5	0,00133	0,99867	93,279	124	64.18	55	0,01231	0,98769	77,714	957	20.14
6	0,00112	0,99888	93,155	104	63.27	56	0,01328	0,98672	76,757	1,019	19.39
7	0,00102	0,99898	93,051	95	62.34	57	0,01451	0,98549	75,738	1,099	18.64
8	0,00092	0,99908	92,956	86	61.40	58	0,01600	0,98400	74,639	1,194	17.91
9	0,00083	0,99917	92,870	77	60.46	59	0,01733	0,98267	73,445	1,273	17.19
10	0,00079	0,99921	92,793	73	59.51	60	0,01868	0,98132	72,172	1,348	16.49
11	0,00081	0,99919	92,720	75	58.55	61	0,02010	0,97990	70,824	1,424	15.79
12	0,00073	0,99927	92,645	68	57.60	62	0,02214	0,97786	69,400	1,537	15.11
13	0,00096	0,99904	92,577	89	56.64	63	0,02437	0,97563	67,863	1,654	14.44
14	0,00099	0,99901	92,488	92	55.69	64	0,02612	0,97388	66,209	1,729	13.78
15	0,00100	0,99900	92,396	92	54.75	65	0,02820	0,97180	64,480	1,818	13.14
16	0,00132	0,99868	92,304	122	53.80	66	0,03069	0,96931	62,662	1,923	12.51
17	0,00137	0,99863	92,182	126	52.87	67	0,03332	0,96668	60,739	2,024	11.89
18	0,00168	0,99832	92,056	155	51.95	68	0,03800	0,96200	58,715	2,231	11.28
19	0,00183	0,99817	91,901	168	51.03	69	0,03937	0,96063	56,484	2,224	10.71
20	0,00214	0,99786	91,733	196	50.13	70	0,04491	0,95509	54,260	2,437	10.12
21	0,00220	0,99780	91,537	201	49.23	71	0,04843	0,95157	51,823	2,510	9.58
22	0,00230	0,99770	91,336	210	48.34	72	0,05335	0,94665	49,313	2,631	9.04
23	0,00245	0,99755	91,126	223	47.45	73	0,06041	0,93959	46,682	2,820	8.52
24	0,00257	0,99743	90,903	234	46.56	74	0,06704	0,93296	43,862	2,941	8.04
25	0,00256	0,99744	90,669	232	45.68	75	0,07300	0,92700	40,921	2,987	7.58
26	0,00250	0,99750	90,437	226	44.80	76	0,07856	0,92144	37,934	2,980	7.13
27	0,00256	0,99744	90,211	231	43.91	77	0,08598	0,91402	34,954	3,005	6.70
28	0,00274	0,99726	89,980	247	43.02	78	0,09640	0,90360	31,949	3,080	6.28
29	0,00265	0,99735	89,733	238	42.14	79	0,10526	0,89474	28,869	3,039	5.90
30	0,00297	0,99703	89,495	266	41.25	80	0,11664	0,88336	25,830	3,013	5.54
31	0,00306	0,99694	89,229	273	40.37	81	0,12388	0,87612	22,817	2,827	5.20
32	0,00281	0,99719	88,956	250	39.49	82	0,13823	0,86177	19,990	2,763	4.87
33	0,00286	0,99714	88,706	254	38.60	83	0,14977	0,85023	17,227	2,580	4.57
34	0,00300	0,99700	88,452	265	37.71	84	0,16631	0,83369	14,647	2,436	4.28
35	0,00311	0,99689	88,187	274	36.82	85	0,17401	0,82599	12,211	2,125	4.04
36	0,00306	0,99694	87,913	269	35.94	86	0,19940	0,80060	10,086	2,011	3.78
37	0,00334	0,99666	87,644	293	35.05	87	0,20743	0,79257	8,075	1,675	3.60
38	0,00345	0,99655	87,351	301	34.16	88	0,21964	0,78036	6,400	1,406	3.41
39	0,00402	0,99598	87,050	350	33.28	89	0,23088	0,76912	4,994	1,153	3.23
40	0,00425	0,99575	86,700	368	32.41	90	0,25615	0,74385	3,841	984	3.04
41	0,00432	0,99568	86,332	373	31.55	91	0,25741	0,74259	2,857	735	2.92
42	0,00465	0,99535	85,959	400	30.68	92	0,27375	0,72625	2,122	581	2.76
43	0,00507	0,99493	85,559	434	29.82	93	0,29374	0,70626	1,541	453	2.61
44	0,00536	0,99464	85,125	456	28.97	94	0,30114	0,69886	1,088	328	2.48
45	0,00586	0,99414	84,669	496	28.13	95	0,30845	0,69155	760	234	2.34
46	0,00617	0,99383	84,173	519	27.29	96	0,33039	0,66961	526	174	2.16
47	0,00683	0,99317	83,654	571	26.45	97	0,31529	0,68471	352	111	1.98
48	0,00758	0,99242	83,083	630	25.63	98	0,29167	0,70833	241	70	1.66
49	0,00804	0,99196	82,453	663	24.83	99	0,36296	0,63704	171	62	1.14
100	—	—	—	—	—	100	—	—	109	109	—

Mortalité infantile. — Zuigelingensterfte.

PROVINCES ET ARRONDISSEMENTS ADMINISTRATIFS	Proportions pour 100 naissances Verhouding tot 100 geboorten				1951					PROVINCIES EN ADMINISTRATIEVE ARRONDISSEMENTEN
	1949		1950		Nais- sances déclarées vivantes Levend aange- geven geboorten	Enfants présentés sans vie Levenloos aange- geven kinderen	Décès d'enfants de moins d'un an Sterf- gevallen van kinderen van minder dan 1 jaar	Proportions Verhoudingen		
	(1)	(2)	(1)	(2)				(1)	(2)	
Anvers	4.16	5.37	4.12	5.41	11,523	141	424	3.68	4.84	Antwerpen.
Malines	4.68	5.63	4.05	5.44	4,964	66	180	3.63	4.89	Mechelen.
Turnhout	4.37	5.39	4.25	5.32	6,112	59	240	3.93	4.85	Turnhout.
<i>Anvers :</i>	4.33	5.43	4.14	5.39	22,599	266	844	3.73	4.85	<i>Antwerpen.</i>
Bruxelles	3.65	4.03	3.58	4.52	16,688	129	497	2.98	3.72	Brussel.
Louvain	5.29	5.92	5.42	6.14	6,164	62	255	4.14	5.09	Leuven.
Nivelles	4.32	5.55	4.22	4.66	1,891	15	77	4.07	4.83	Nijvel.
<i>Brabant :</i>	4.12	4.94	4.10	4.94	24,743	206	829	3.35	4.15	<i>Brabant.</i>
Bruges	4.88	6.54	3.18	4.29	3,949	63	161	4.08	5.58	Brugge.
Dixmude	4.01	4.47	4.97	5.09	669	—	37	5.53	5.53	Diksmuide.
Ypres	4.83	7.01	4.86	6.37	2,080	24	94	4.52	5.61	Ieper.
Courtrai	3.89	4.46	4.03	4.89	5,276	52	226	4.28	5.22	Kortrijk.
Ostende	4.45	4.95	5.09	5.48	1,962	17	94	4.79	5.61	Oostende.
Roulers	4.94	5.72	4.59	5.46	2,501	18	100	4.00	4.68	Roeselare.
Tielt	3.88	5.08	4.11	5.35	1,014	9	32	3.16	4.01	Tielt.
Furnes	5.85	6.79	3.80	4.66	493	8	25	5.07	6.59	Veurne.
<i>Flandre occidentale :</i>	4.50	5.58	4.16	5.10	17,944	191	769	4.29	5.29	<i>West-Vlaanderen.</i>
Alost	6.07	7.39	5.11	6.27	4,819	55	213	4.42	5.50	Aalst.
Termonde	5.62	7.04	4.92	5.53	2,865	17	124	4.33	4.89	Dendermonde.
Eeklo	3.09	3.76	4.13	4.88	1,149	17	28	2.44	3.86	Eeklo.
Gand	5.18	5.71	4.79	5.39	6,490	38	291	4.48	5.04	Gent.
Audenarde	4.23	4.59	4.82	5.36	1,907	15	80	4.20	4.94	Audenarde.
Saint-Nicolas	4.98	5.90	4.15	4.98	3,663	34	156	4.26	5.14	Sint-Niklaas.
<i>Flandre orientale :</i>	5.21	6.11	4.73	5.51	20,893	176	892	4.27	5.07	<i>Oost-Vlaanderen.</i>
Ath	5.37	5.88	4.13	5.11	1,143	4	39	3.41	3.75	Aat.
Charleroi	6.83	7.70	7.06	7.81	7,111	96	509	7.16	8.39	Charleroi.
Mons	6.00	7.06	4.94	5.71	4,157	36	179	4.31	5.13	Bergen.
Soignies	5.58	6.76	6.16	6.92	2,895	36	161	5.56	6.72	Zinnik.
Thuin	5.97	6.98	5.27	5.68	1,760	13	102	5.80	6.49	Thuin.
Tournai	5.97	6.05	5.50	5.88	2,087	13	113	5.41	6.00	Doornik.
<i>Hainaut :</i>	6.20	6.72	5.94	6.63	19,153	198	1,103	5.76	6.72	<i>Henegouwen.</i>
Huy	3.68	5.07	4.35	5.05	1,214	21	56	4.61	6.23	Hoei.
Liège	4.92	5.62	4.27	4.79	7,925	27	329	4.15	4.48	Luik.
Verviers	4.01	5.52	2.78	3.84	3,902	53	114	2.92	4.22	Verviers.
Waremmé	5.38	6.83	5.65	6.04	935	8	34	3.64	4.45	Borgworm.
<i>Liège :</i>	4.59	5.63	3.96	4.63	13,976	109	533	3.81	4.56	<i>Luik.</i>
Hasselt	4.05	4.95	4.21	5.41	6,768	100	200	2.96	4.37	Hasselt.
Maaseik	4.28	5.20	4.06	4.68	2,913	46	107	3.67	5.17	Maaseik.
Tongres	4.89	5.74	4.39	5.90	2,491	28	84	3.37	4.45	Tongeren.
<i>Limbourg :</i>	4.28	5.18	4.28	5.30	12,172	174	391	3.81	4.56	<i>Limburg.</i>
Arlon	4.74	6.94	4.03	4.99	528	8	24	4.55	5.97	Aarlen.
Bastogne	6.79	7.93	3.69	5.57	754	10	26	3.45	4.71	Bastenaken.
Marche-en-Famenne ..	2.96	3.48	4.68	5.33	699	11	17	2.43	3.94	Marche-en-Famenne.
Neufchâteau	3.95	6.83	2.64	3.46	973	13	36	3.70	4.97	Neufchâteau.
Virton	4.51	5.57	4.17	4.48	625	4	23	3.68	4.29	Virton.
<i>Luxembourg :</i>	4.52	5.64	3.75	4.68	3,579	46	126	3.52	4.74	<i>Luxemburg.</i>
Dinant	4.87	5.83	3.87	4.46	1,281	7	54	4.22	4.74	Dinant.
Namur	4.86	5.70	4.16	4.86	3,658	30	133	3.64	4.42	Namen.
Philippeville	5.54	6.89	5.26	6.12	908	5	39	4.30	4.82	Philippeville.
<i>Namur :</i>	4.96	5.91	4.26	4.96	5,847	42	226	3.87	4.55	<i>Namen.</i>
<i>Le Royaume :</i>	4.77	5.72	4.46	5.34	140,906	1,408	5,713	4.05	5.00	<i>Het Rijk.</i>

(1) Non compris les enfants présentés sans vie.

(2) Y compris les enfants présentés sans vie.

(1) Niet inbegrepen de levenloos aangegeven kinderen.

(2) Inbegrepen de levenloos aangegeven kinderen.

**Migrations intérieures et extérieures
par arrondissement administratif (résultats).**

PROVINCES ET ARRONDISSEMENTS ADMINISTRATIFS	Migrations intérieures Binnenlandse migraties					Migrations extérieures Buitenlandse migraties				
	1936-1939	1940-1945	1949	1950	1951	1936-1939	1940-1945	1949	1950	1951
Anvers	1,769	- 545	2,366	1,442	1,697	99	- 152	762	702	108
Malines	- 436	- 397	- 297	- 6	- 466	32	53	117	- 21	- 12
Turnhout	- 563	- 702	- 720	- 968	- 1,099	127	- 10	14	12	- 11
<i>Anvers :</i>	770	- 1,644	1,349	468	132	258	- 109	865	693	85
Bruxelles	8,710	7,358	14,451	10,634	8,671	- 265	- 609	- 1,522	- 1,108	- 2,067
Louvain	- 673	- 372	210	171	- 190	- 22	- 64	111	83	- 50
Nivelles	376	195	1,107	1,160	1,246	38	- 16	- 207	- 15	- 122
<i>Brabant :</i>	8,413	7,181	15,768	11,965	9,727	- 249	- 639	- 1,618	- 1,040	- 2,239
Bruges	371	287	- 191	- 349	170	59	- 16	- 354	- 104	- 142
Dixmude	- 262	28	- 290	- 148	- 183	38	6	- 43	- 22	- 59
Ypres	- 586	- 85	- 604	- 902	- 999	- 177	- 138	- 86	- 106	- 92
Courtrai	300	- 341	- 560	- 460	25	- 162	- 225	- 389	- 236	- 239
Ostende	349	- 727	262	157	139	41	87	- 110	- 132	- 221
Roulers	- 160	- 96	- 359	- 374	- 338	26	- 2	88	- 101	- 51
Tielt	- 473	- 158	- 428	- 359	- 591	12	- 3	- 44	- 21	- 48
Furnes	- 9	- 92	92	- 129	- 161	6	- 3	- 44	- 17	- 34
<i>Flandre occidentale :</i>	- 470	- 1,184	- 2,078	- 2,564	- 1,938	- 157	- 294	- 1,158	- 739	- 886
Alost	- 844	- 388	- 495	- 404	- 604	12	27	- 26	- 41	20
Termonde	- 458	- 259	- 623	- 319	- 355	4	33	- 12	-	- 18
Eeklo	- 22	136	- 133	- 39	- 171	51	17	- 3	- 16	- 17
Gand	118	743	664	- 84	205	71	40	- 394	- 59	- 142
Audenarde	- 397	- 162	- 425	- 328	- 429	45	- 7	- 28	27	- 13
Saint-Nicolas	- 680	- 252	- 640	- 488	- 670	98	5	- 2	- 30	- 20
<i>Flandre orientale :</i>	- 2,283	- 182	- 1,652	- 1,662	- 2,024	281	115	- 465	- 119	- 190
Ath	- 8	147	3	122	388	20	- 18	- 190	- 97	152
Charleroi	830	- 2,214	1,893	- 322	892	63	- 238	- 3,370	- 1,625	6,364
Mons	- 478	- 51	1,876	343	- 171	164	- 106	- 1,033	- 1,794	1,973
Soignies	- 208	6,820	- 459	125	148	224	- 61	- 830	- 659	1,578
Thuin	31	- 3,368	- 298	- 430	- 653	- 90	- 75	119	- 178	451
Tournai	- 10	326	191	- 258	- 375	55	- 138	- 283	- 70	95
<i>Hainaut :</i>	157	1,660	3,206	- 420	229	436	- 636	- 5,587	- 4,423	10,613
Huy	- 73	246	272	- 189	235	5	4	- 149	- 74	142
Liège	2,598	- 561	2,584	3,046	3,122	- 200	- 507	- 3,070	- 2,016	4,645
Verviers	- 369	420	63	54	23	- 92	- 426	- 257	- 59	- 49
Waremmes	- 192	157	21	29	9	11	7	13	- 18	19
<i>Liège :</i>	1,964	262	2,896	2,832	3,371	- 276	- 922	- 3,463	- 2,167	4,757
Hasselt	- 464	- 81	- 1,095	- 918	- 731	267	- 251	- 973	- 868	2,076
Maaseik	- 217	- 373	- 240	- 302	- 704	157	- 11	52	5	880
Tongres	- 448	- 134	- 1,021	- 397	- 660	252	- 160	434	80	1,177
<i>Limbourg :</i>	- 1,129	- 588	- 2,356	- 1,617	- 2,095	676	- 422	- 487	- 783	4,133
Arlon	- 215	10	114	97	101	35	- 38	- 12	88	52
Bastogne	- 496	- 57	- 184	- 382	- 236	- 12	1	16	10	16
Marche-en-Famenne	- 277	94	- 109	- 253	- 449	6	7	35	1	9
Neufchâteau	- 370	18	- 133	- 420	- 345	19	1	6	8	32
Virton	- 95	96	- 189	160	- 215	27	2	12	10	71
<i>Luxembourg :</i>	- 1,453	161	- 501	- 798	- 1,144	75	- 27	57	117	180
Dinant	- 239	272	- 407	- 353	- 313	32	- 4	- 52	- 11	61
Namur	789	565	442	538	329	18	11	- 349	- 142	446
Philippeville	- 205	64	- 156	- 104	22	- 11	- 15	11	27	- 33
<i>Namur :</i>	345	901	- 121	81	38	39	- 8	- 390	- 126	474
<i>Le Royaume :</i>	6,314	6,567	16,513	8,285	6,296	1,083	- 2,942	- 12,246	- 8,587	16,927

**Binnen- en buitenlandse verhuizingsbewegingen
per administratief arrondissement (resultaten).**

Personnes rayées d'office dont on ignore la nouvelle résidence Ambtshalve afgeschreven personen wier nieuwe verblijfplaats niet bekend is					Accroissement ou diminution Vermeerdering of vermindering					PROVINCIES EN ADMINISTRATIEVE ARRONDISSEMENTEN
1936-1939	1940-1945	1949	1950	1951	1936-1939	1940-1945	1949	1950	1951	
364	2,097	6,849	1,689	1,467	1,504	- 2,794	- 3,721	455	338	Antwerpen.
21	4	9	5	2	- 425	- 348	- 189	- 32	- 480	Mechelen.
29	24	190	22	28	- 465	- 736	- 924	- 978	- 1,138	Turnhout.
414	2,125	7,048	1,716	1,497	614	- 3,878	- 4,834	- 555	- 1,280	<i>Antwerpen.</i>
2,527	1,733	5,567	4,322	3,794	5,918	5,016	7,362	5,204	2,810	Brussel.
31	51	244	73	39	- 726	- 437	77	181	- 279	Leuven.
27	36	82	52	44	387	143	818	1,093	1,080	Nijvel.
2,585	1,820	5,893	4,447	3,877	5,579	4,722	8,257	6,478	3,611	<i>Brabant.</i>
57	67	79	54	35	373	204	- 624	- 507	- 7	Brugge.
2	20	1	-	-	- 226	14	- 334	- 170	- 242	Diksmuide.
51	23	24	19	9	- 814	- 246	- 714	- 1,027	- 1,100	Ieper.
59	117	35	24	37	79	- 683	- 984	- 720	- 251	Kortrijk.
83	21	104	36	33	307	- 661	48	- 11	- 115	Oostende.
13	10	2	2	16	- 147	- 108	- 449	- 477	- 405	Rocselare.
2	3	1	-	2	- 463	- 164	- 473	- 380	- 641	Tielt.
14	23	16	12	4	- 17	- 118	32	- 158	- 119	Veurne.
281	284	262	147	136	- 908	- 1,762	- 3,498	- 3,450	- 2,960	<i>West-Vlaanderen.</i>
7	10	2	5	12	- 839	- 371	- 523	- 450	- 596	Aalst.
3	16	7	1	4	- 457	- 242	- 642	- 320	- 377	Dendermonde.
7	16	3	5	11	22	137	- 139	- 60	- 199	Eeklo.
63	196	621	77	61	126	587	- 351	- 220	2	Gent.
1	2	23	3	6	- 353	- 171	- 476	- 304	- 448	Oudenaarde.
11	2	4	20	1	- 593	- 249	- 646	- 538	- 691	Sint-Niklaas.
92	242	660	111	95	- 2,094	- 309	- 2,777	- 1,892	- 2,309	<i>Oost-Vlaanderen.</i>
17	11	10	63	12	5	118	- 197	- 38	528	Aat.
502	868	1,896	1,051	1,091	391	- 3,320	- 3,373	- 2,998	6,165	Charleroi.
156	124	772	370	210	- 470	- 281	71	- 1,821	1,592	Bergen.
87	51	953	330	213	- 71	6,708	- 2,242	- 864	1,513	Zinnik.
77	83	447	164	82	- 136	- 3,526	- 626	- 772	- 284	Thuin.
74	11	31	22	40	- 29	177	- 123	- 350	- 320	Doornik.
913	1,148	4,109	2,000	1,648	- 320	- 124	- 6,490	- 6,843	9,194	<i>Henegouwen.</i>
13	8	12	3	40	- 81	242	111	- 266	337	Hoei.
329	310	1,180	755	566	2,069	- 1,378	- 1,666	275	7,201	Luik.
60	60	151	153	98	- 521	- 66	- 345	- 266	- 124	Verviers.
5	3	-	7	4	- 186	161	- 8	4	6	Borgworm.
407	381	1,343	918	708	1,281	- 1,041	- 1,908	- 253	7,420	<i>Luik.</i>
89	24	36	565	437	- 286	- 356	- 2,104	- 2,351	908	Hasselt.
2	3	168	10	4	- 62	- 387	- 356	- 307	172	Maaseik.
9	12	28	5	24	- 205	- 306	- 615	- 322	493	Tongeren.
100	39	232	580	465	- 553	- 1,049	- 3,075	- 2,980	1,573	<i>Limburg.</i>
25	34	29	24	25	- 205	- 62	73	161	128	Aarlen.
5	7	3	28	-	- 513	- 63	- 171	- 400	- 220	Bastenaken.
4	13	14	6	1	- 275	88	- 88	- 258	- 441	Marche-en-Famenne.
4	3	8	6	7	- 355	16	- 135	- 418	- 320	Neufchâteau.
10	3	4	-	12	- 78	95	- 181	170	- 156	Virton.
48	60	58	64	45	- 1,426	74	- 502	- 745	- 1,009	<i>Luxemburg.</i>
28	27	40	12	22	- 235	241	- 499	- 376	- 274	Dinant.
68	57	105	48	92	739	519	- 12	348	683	Namen.
17	25	10	17	8	- 233	24	- 155	- 94	- 19	Philippeville.
113	109	155	77	122	271	784	- 666	- 122	390	<i>Namen.</i>
4,953	6,208	19,760	10,060	8,593	2,444	- 2,583	- 15,493	- 10,362	14,630	<i>Het Rijk.</i>

Immigrations intérieures. - 1951. - Binnenlandse immigratie

LIEUX D'ORIGINE PLAATS VAN HERKOMST	LIEUX DE DESTINATION — PLAATS VAN BESTEMMING									
	Antwerpen Anvers	Brabant	West- Vlaanderen Flandre occidentale	Oost- Vlaanderen Flandre orientale	Hainaut Henegouwen	Liège Luik	Limburg Limbourg	Luxem- bourg Luxem- burg	Namur Namen	Le Royaume Het Rijk
Anvers	43,157	3,028	857	1,794	406	375	881	46	197	50,741
Malines	6,305	1,992	107	283	126	82	123	17	30	9,065
Turnhout	6,973	792	127	148	95	137	815	5	24	9,116
<i>La province :</i>	56,435	5,812	1,091	2,225	627	594	1,819	68	251	68,922
Bruxelles	3,543	105,526	2,352	3,574	4,801	2,173	987	614	1,612	125,182
Louvain	1,203	12,317	240	262	305	381	809	38	202	15,757
Nivelles	109	9,278	102	152	1,257	323	83	88	504	11,896
<i>La province :</i>	4,855	127,121	2,694	3,988	6,363	2,877	1,879	740	2,318	152,835
Bruges	399	1,071	7,801	773	208	130	66	9	77	10,534
Dixmude	36	84	1,629	60	48	12	14	—	33	1,916
Ypres	92	297	3,658	190	234	70	17	3	42	4,603
Courtrai	150	763	7,967	642	671	148	69	17	37	10,464
Ostende	325	929	3,671	344	182	110	65	9	40	5,675
Roulers	87	199	3,051	184	94	26	19	—	17	3,677
Tielt	52	111	1,692	422	61	14	5	1	4	2,362
Furnes	97	372	1,641	117	108	28	37	3	18	2,421
<i>La province :</i>	1,238	3,826	31,110	2,732	1,606	538	292	42	268	41,652
Alost	199	2,060	148	7,393	267	28	31	16	24	10,166
Termonde	405	955	106	3,476	72	29	55	5	24	5,127
Eeklo	86	153	262	1,794	30	30	9	12	26	2,402
Gand	736	1,427	1,480	15,909	323	137	143	91	125	20,371
Audenarde	62	462	339	3,216	591	28	26	4	17	4,745
Saint-Nicolas	1,426	333	109	3,070	72	39	64	4	52	5,169
<i>La province :</i>	2,914	5,390	2,444	34,838	1,353	291	328	132	268	47,980
Ath	22	435	43	261	3,426	85	5	11	82	4,370
Charleroi	196	2,964	205	260	36,414	799	171	181	2,484	43,674
Mons	82	1,691	163	122	17,534	404	84	63	310	20,453
Soignies	49	1,604	61	141	10,404	142	18	14	123	12,556
Thuin	40	602	28	32	7,546	102	12	35	429	8,826
Tournai	29	815	485	205	6,580	165	26	29	132	8,466
<i>La province :</i>	418	8,111	985	1,021	81,904	1,697	316	333	3,560	98,345
Huy	24	348	27	15	113	4,716	128	144	454	5,969
Liège	334	1,958	203	156	802	40,841	946	595	645	46,480
Verviers	87	644	61	53	261	12,650	64	273	163	14,256
Waremmes	15	326	9	9	34	2,303	203	12	75	2,986
<i>La province :</i>	460	3,276	300	233	1,210	60,510	1,341	1,024	1,337	69,691
Hasselt	1,002	1,442	154	204	413	1,216	7,392	14	123	11,960
Maaseik	525	452	154	131	52	245	3,288	30	20	4,897
Tongres	229	448	76	68	137	1,115	4,805	16	38	6,932
<i>La province :</i>	1,756	2,342	384	403	602	2,576	15,485	60	181	23,789
Arlon	73	279	19	14	96	235	26	1,384	144	2,270
Bastogne	9	170	1	4	47	469	—	921	123	1,744
Marche-en-Famenne	3	224	8	13	54	682	3	1,002	368	2,357
Neufchâteau	28	270	2	6	100	236	2	1,386	328	2,358
Virton	6	231	16	10	48	118	4	1,209	104	1,746
<i>La province :</i>	119	1,174	46	47	345	1,740	33	5,902	1,067	10,475
Dinant	13	666	37	31	357	427	29	430	3,260	5,250
Namur	138	2,103	145	109	4,932	1,114	120	282	10,687	16,680
Philippeville	23	331	26	25	926	96	24	63	2,041	3,555
<i>La province :</i>	174	3,100	208	165	3,265	1,637	173	775	15,988	23,483
<i>Le Royaume :</i>	68,369	160,152	39,262	45,672	97,277	72,460	21,668	9,076	25,238	539,174

Émigrations intérieures. — 1951. — Binnenlandse emigratie.

LIEUX DE DESTINATION PLAATS VAN BESTEMMING	LIEUX D'ORIGINE — PLAATS VAN HERKOMST									
	Antwerpen	Brabant	West- Vlaanderen	Oost- Vlaanderen	Hainaut	Liège	Limburg	Luxem- bourg	Namur	Le Royaume
	Anvers		Flandre occidentale	Flandre orientale	Henegouwen	Luik	Limbourg	Luxem- bourg	Namen	Het Rijk
Antwerpen.	42,497	2,904	887	1,797	375	352	813	42	165	49,832
Mechelen.	6,284	1,979	116	290	110	87	121	17	38	9,042
Turnhout.	7,145	758	115	140	89	187	886	9	34	9,363
<i>De provincie.</i>	55,926	5,641	1,118	2,227	574	626	1,820	68	237	68,237
Brussel.	3,477	103,167	2,306	3,484	4,702	2,090	963	567	1,583	122,339
Leuven.	1,255	12,597	250	286	263	364	706	44	151	15,916
Nijvel.	110	9,253	99	147	1,366	341	97	92	665	12,170
<i>De provincie.</i>	4,842	125,017	2,655	3,917	6,331	2,795	1,766	703	2,399	150,425
Brugge.	434	1,061	7,673	775	166	138	67	7	75	10,396
Diksmuide.	30	85	1,616	61	62	12	10	—	17	1,893
Ieper.	87	309	3,502	187	249	65	24	3	54	4,480
Kortrijk.	143	723	7,885	606	620	154	63	18	36	10,248
Oostende.	315	877	3,712	328	183	97	61	3	33	5,609
Roesclare.	94	186	3,109	172	77	34	21	—	12	3,705
Tielt.	48	104	1,740	416	61	13	5	4	25	2,416
Veurne.	111	385	1,617	126	121	33	37	—	23	2,453
<i>De provincie.</i>	1,262	3,730	30,854	2,671	1,539	546	288	35	275	41,200
Aalst.	222	2,110	168	7,326	296	16	42	6	24	10,210
Dendermonde.	444	902	123	3,488	59	35	51	3	20	5,125
Eeklo.	85	146	242	1,759	29	35	17	11	9	2,333
Gent.	763	1,451	1,504	15,864	297	135	117	81	114	20,326
Oudenaarde.	55	399	322	3,182	544	32	25	5	23	4,587
Sint-Niklaas.	1,454	374	106	2,954	80	40	72	—	35	5,115
<i>De provincie.</i>	3,023	5,382	2,465	34,573	1,305	293	324	106	225	47,696
Aat.	28	412	46	265	3,393	74	13	28	65	4,324
Charleroi.	194	2,857	192	248	35,508	748	157	154	2,340	42,398
Bergen.	71	1,613	167	98	16,913	368	68	57	291	19,646
Zinnik.	70	1,694	88	206	10,522	180	34	27	123	12,944
Thuin.	48	629	46	46	7,965	141	32	45	516	9,468
Doornik.	30	782	469	175	6,479	172	25	13	123	8,268
<i>De provincie.</i>	441	7,987	1,008	1,038	80,780	1,683	329	324	3,458	97,048
Hoei.	26	324	16	8	118	4,761	81	121	485	5,940
Luik.	317	1,767	171	155	753	40,206	896	579	525	45,369
Verviers.	96	649	71	59	253	12,828	78	278	145	14,457
Borgworm.	18	404	16	7	41	2,487	234	8	108	3,323
<i>De provincie.</i>	457	3,144	274	229	1,165	60,282	1,289	986	1,263	69,089
Hasselt.	953	1,468	160	196	397	1,154	7,431	14	89	11,862
Maaseik.	563	441	157	132	62	250	3,313	28	35	4,981
Tongeren.	200	463	58	74	107	1,194	4,764	7	53	6,920
<i>De provincie.</i>	1,716	2,372	375	402	566	2,598	15,508	49	177	23,763
Aarlen.	88	237	20	12	76	219	24	1,302	127	2,105
Bastenaken.	14	142	18	15	60	415	14	891	85	1,654
Marche-en-Famenne	4	206	6	13	60	687	3	966	351	2,296
Neufchâteau.	24	270	1	6	115	238	3	1,346	358	2,361
Virton.	2	231	17	10	57	119	9	1,256	103	1,804
<i>De provincie.</i>	132	1,086	62	56	368	1,678	53	5,761	1,024	10,220
Dinant.	9	661	39	41	301	486	23	434	3,174	5,168
Namen.	125	1,905	130	106	1,856	1,063	122	284	10,749	16,340
Philippeville.	27	343	29	44	1,027	97	28	67	2,030	3,692
<i>De provincie.</i>	161	2,909	198	191	3,184	1,696	173	785	15,953	25,200
<i>Het Rijk.</i>	67,960	157,268	39,009	45,304	95,812	72,147	21,550	8,817	25,011	532,878

Naturalisations et autorisations de domicile. Naturalisaties en domicilievergunningen.

(Source : Ministère de la Justice)

(Bron : Ministerie van Justitie)

PAYS D'ORIGINE	Naturalisations — Naturalisaties						Autorisations de domicile (a) Domicilievergunningen (a)			LAND VAN HERKOMST
	1949		1950		1951		1949	1950	1951	
	Grande Grotte	Ordinaire Gewone	Grande Grotte	Ordinaire Gewone	Grande Grotte	Ordinaire Gewone				
Allemagne	2	15	1	10	3	39	—	—	—	Duitsland.
Autriche	1	2	—	6	—	5	—	—	—	Oostenrijk.
Belgique	1	20	3	23	3	36	—	1	2	België
Danemark	—	—	—	—	1	1	—	—	—	Denemarken.
Espagne	—	—	—	1	1	3	—	—	—	Spanje.
France	1	14	2	12	2	15	3	4	2	Frankrijk.
Grande-Bretagne et Irlande ..	—	—	—	1	—	5	1	—	—	Groot-Brittannië en Ierland.
Italie	1	8	2	10	2	26	—	—	—	Italië.
Luxembourg (G.-D.)	—	—	—	2	1	4	—	—	—	Luxemburg (G.-H.).
Pays-Bas	5	15	3	16	2	35	2	2	—	Nederland.
Pologne	20	58	2	83	2	137	—	—	—	Polen.
Roumanie	1	11	2	10	2	10	—	—	—	Roemenië.
U. R. S. S.	10	50	6	35	2	61	—	1	—	U. S. S. R.
Suède	—	—	—	—	—	—	1	—	—	Zweden.
Suisse	—	—	—	1	—	1	—	—	—	Zwitserland.
Turquie	2	6	—	5	—	13	—	—	—	Turkije.
Autres pays	3	17	2	32	2	70	—	—	1	Andere landen.
Total :	47	216	23	247	23	461	8	8	5	Totaal.

N. B. — Il n'a pas été accordé de naturalisation de 1940 à 1944.
(a) Art. 13 du Code civil.

N. B. — Van 1940 tot 1944 werden geen naturalisaties toegestaan.
(a) Art. 13 van het Burgerlijk Wetboek.

Déclarations d'indigénat. — Verklaringen van inboorlingschap.

(Source : Administration provinciale)

(Bron : Provinciale Besturen)

Qualité de Belge Staat van Belg	SPECIFICATIONS — OPSOMMING	1949	1950	1951
Acquisition Verworven	Personnes nées en Belgique. — Personen geboren in België	2,071	2,711	2,122
	Personnes nées de parents dont l'un a ou a eu la qualité de Belge. — Personen geboren uit ouders waarvan één de staat van Belg bezit of bezeten heeft	371	352	352
	Descendants des Limbourgeois et Luxembourgeois qui ont perdu la nationalité belge par suite des traités du 19 avril 1839. — Afstammelingen van de Limburgers en Luxemburgers die de Belgische nationaliteit verloren hebben ten gevolge van de verdragen van 19 April 1839	11	3	4
	Eouses d'étrangers naturalisés belges. — Vrouwen van vreemdelingen die Belg zijn geworden door naturalisatie	111	57	144
	Autres. — Andere	437	347	390
	Tot. :	3,001	3,470	3,012
Conservation Behouden	Femme épousant un étranger ou dont le mari acquiert volontairement une nationalité étrangère. — Vrouw die een buitenlander huwt of wier man vrijwillig een vreemde nationaliteit verwerft	2,285	1,925	1,555
	Femme ayant perdu la qualité de Belge par son mariage ou par suite de l'acquisition par son mari d'une nationalité étrangère. — Vrouw die de staat van Belg verloren heeft door haar huwelijk of ten gevolge van de verwerving van een vreemde nationaliteit door haar echtgenoot	748	737	555
Recouvrement Terugver- kregen	Autres. — Andere	57	42	35
	Tot. :	805	779	590
Renon- ciation Verzaak	Personnes ayant acquis de plein droit une nationalité étrangère. — Personen die van rechtswege een vreemde nationaliteit verworven hebben	75	67	57
	Femmes devenues belges par suite de leur mariage ou de l'acquisition de la nationalité belge par leur mari. — Vrouwen die Belg geworden zijn door haar huwelijk of ten gevolge van de verwerving der Belgische nationaliteit door haar man	397	304	247
	Autres. — Andere	25	20	6
	Tot. :	497	391	310
	Déchéance de la qualité de Belge. — Vervallen van de staat van Belg	771	91	64

Migrations extérieures (a). — Buitenlandse migratie (a).

Années — Jaren	Antwerpen	Brabant	West-Vlaanderen	Oost-Vlaanderen	Hainaut	Liège	Limburg	Luxembourg	Namur	Le Royaume
	Anvers		Flandre occidentale	Flandre orientale	Henegouwen	Luik	Limbourg	Luxemburg	Namen	Het Rijk

Immigrations. — Immigratie.

1921-1925 (a)	5,302	8,615	3,648	1,761	8,668	5,021	2,623	1,025	925	37,588
1926-1930 (a)	6,800	11,350	3,302	1,791	10,369	7,358	4,672	1,021	872	47,535
1931-1935 (a)	2,957	6,059	2,907	1,193	4,439	2,554	645	734	507	21,995
1936-1940 (a)	1,906	3,559	1,620	884	2,795	1,625	1,267	576	381	14,613
1941-1945 (a)	1,260	1,424	847	617	1,400	615	238	264	202	6,867
1946-1950 (a)	3,725	8,803	1,633	1,489	14,499	7,097	6,330	659	1,272	45,507
1946	3,025	7,560	1,889	1,649	8,175	4,601	1,740	540	1,168	30,347
1947	2,269	5,759	1,606	1,451	13,198	6,967	14,032	715	1,552	47,549
1948	5,239	13,049	1,955	1,921	36,374	15,233	13,038	946	2,169	89,924
1949	4,204	9,119	1,274	1,237	8,206	4,588	1,814	530	823	31,795
1950	3,887	8,530	1,443	1,186	6,540	4,094	1,029	563	650	27,922
1951	3,763	8,166	1,281	1,249	23,614	11,429	8,352	608	1,492	59,954

Emigrations. — Emigratie.

1921-1925 (a)	2,720	6,067	4,384	2,533	8,331	3,360	1,574	1,528	1,162	31,659
1926-1930 (a)	3,413	6,559	4,010	1,837	7,479	4,012	1,385	1,125	804	30,624
1931-1935 (a)	2,341	4,534	1,771	1,006	3,685	2,548	721	654	439	17,699
1936-1940 (a)	2,075	4,174	1,803	683	2,663	1,828	1,010	515	351	15,102
1941-1945 (a)	1,014	1,780	1,141	456	1,947	1,738	461	297	210	9,044
1946-1950 (a)	2,716	8,773	2,016	1,372	9,012	5,524	2,349	510	900	33,172
1946	2,050	7,381	1,637	1,196	2,851	2,478	1,791	466	482	20,332
1947	2,026	5,753	1,604	1,057	3,401	3,038	1,548	501	563	19,491
1948	2,969	10,423	2,227	1,600	14,054	7,793	4,291	664	1,465	45,486
1949	3,339	10,737	2,432	1,702	13,793	8,051	2,301	473	1,213	44,041
1950	3,194	9,570	2,182	1,305	10,963	6,261	1,812	446	776	36,509
1951	3,678	10,405	2,167	1,439	13,001	6,672	4,219	428	1,018	43,027

(a) Moyennes annuelles.

(a) Jaargemiddelden.

Inscriptions et radiations dans les registres de population et les registres des étrangers. In- en afschrijvingen in de bevolkingsregisters en de vreemdelingenregisters.

ANNÉES JAREN	Inscriptions — Inschrijvingen					Radiations — Afschrijvingen						
	Personnes venant Personen komende				Tot.	Personnes allées Personen vertrokken				Résidences inconnues		Tot.
	d'une autre commune du Royaume		de l'étranger			dans une autre commune du Royaume		à l'étranger		Verblijfplaats onbekend		
	uit een andere gemeente van het Rijk		uit het buitenland			naar een andere gemeente van het Rijk		naar het buitenland				
H. - M.	F. - V.	H. - M.	F. - V.	H. - M.	F. - V.	H. - M.	F. - V.	H. - M.	F. - V.			
1942 (a)	1,026,268	1,133,471	1,767	2,165	2,163,671	1,025,815	1,129,104	5,411	5,250	4,320	4,094	2,173,994
1943 ..	99,849	124,409	1,517	2,086	227,861	97,951	122,754	2,459	2,782	2,147	1,331	229,424
1944 ..	214,674	253,982	1,718	2,431	472,805	171,777	207,293	1,389	1,521	1,700	925	384,605
1945 ..	270,894	304,178	7,637	11,767	594,476	266,645	301,727	6,195	6,438	6,110	3,193	590,308
1946 ..	252,622	277,757	17,322	13,025	560,726	249,533	274,081	9,834	10,498	5,309	3,797	553,052
1947 ..	222,804	235,407	32,256	15,293	505,760	220,131	232,002	10,024	9,467	3,756	3,165	478,545
1948 ..	246,928	224,364	62,912	27,012	561,216	238,290	217,083	30,708	14,778	10,834	3,741	515,434
1949 ..	248,286	235,511	15,429	16,366	515,592	239,537	227,747	28,885	15,156	13,192	6,568	531,085
1950 ..	248,114	241,236	13,304	14,618	517,272	243,634	237,431	22,434	14,075	6,786	3,274	527,634
1951 ..	274,273	264,901	43,045	16,909	599,128	270,914	261,964	26,055	16,972	5,767	2,826	584,498

(a) La création des grandes agglomérations a provoqué de nombreuses inscriptions et radiations d'office dans les registres de population.

(a) De oprichting van de grote agglomeraties heeft talrijke ambtelijke in- en afschrijvingen in de bevolkingsregisters tot gevolg gehad.

Immigrations et émigrations par pays de provenance ou de destination en 1951.
Landverhuizing per land van herkomst of van bestemming in 1951.

Pays de provenance ou de destination	Belges — Belgen			Étrangers — Vreemdelingen			Total — Totaal			Land van herkomst of van bestemming
	Hommes Mannen	Femmes Vrouwen	Total	Hommes Mannen	Femmes Vrouwen	Total	Hommes Mannen	Femmes Vrouwen	Total	
I. Immigrations. — I. Immigratie.										
Allemagne	137	284	421	1,009	941	1,950	1,146	1,225	2,371	Duitsland.
Grande-Bretagne et Irlande	46	139	185	512	457	969	558	596	1,154	Groot-Brittannië en Ierland.
France	850	1,052	1,902	2,675	2,292	4,967	3,525	3,344	6,869	Frankrijk.
Pays-Bas	225	359	584	1,685	1,561	3,246	1,910	1,920	3,830	Nederland.
Luxembourg (Grand-Duché de)	47	72	119	319	885	1,204	366	957	1,323	Luxemburg (Gr. Hertogdom).
Espagne et Portugal	17	21	38	196	204	400	213	225	438	Spanje en Portugal.
Italie	5	24	29	32,129	5,975	38,104	32,134	5,999	38,133	Italië.
U. R. S. S.	—	—	—	47	26	73	47	26	73	U. S. S. R.
Suisse	13	40	53	298	226	524	311	266	577	Zwitserland.
Pologne	3	7	10	66	35	101	69	42	111	Polen.
Tchéco-Slovaquie .	6	5	11	35	15	50	41	20	61	Tsjecho-Slowakije.
Yougoslavie	6	6	12	37	40	77	43	46	89	Joego-Slavië.
Autres pays d'Eu- rope	27	32	59	539	394	933	566	426	992	Andere landen uit Europa.
Canada	41	49	90	80	89	169	121	138	259	Canada.
États-Unis	47	72	119	311	288	599	358	360	718	Verenigde Staten.
Autres pays d'Amé- rique	51	61	112	141	101	242	192	162	354	Andere landen uit Amerika.
Asie	33	36	69	290	162	452	323	198	521	Azië.
Congo belge	862	804	1,666	95	59	154	957	863	1,820	Belgisch Kongo.
Autres pays d'Afri- que	40	39	79	105	44	149	145	83	228	Andere landen uit Afrika.
Océanie	9	3	12	11	10	21	20	13	33	Oceanië.
Total :	2,465	3,105	5,570	40,580	13,804	54,384	43,045	16,909	59,954	Totaal.
II. Emigrations. — Emigratie.										
Allemagne	186	240	426	1,767	949	2,716	1,953	1,189	3,142	Duitsland.
Grande-Bretagne et Irlande	102	302	404	381	387	768	483	689	1,172	Groot-Brittannië en Ierland.
France	1,065	1,275	2,340	1,561	1,586	3,147	2,626	2,861	5,487	Frankrijk.
Pays-Bas	187	343	530	868	895	1,763	1,055	1,238	2,293	Nederland.
Luxembourg (Grand-Duché de)	61	92	153	183	677	860	244	769	1,013	Luxemburg (Gr. Hertogdom).
Espagne et Portugal	29	41	70	90	107	197	119	148	267	Spanje en Portugal.
Italie	12	25	37	9,338	1,536	10,874	9,350	1,561	10,911	Italië.
U. R. S. S.	5	3	8	83	25	108	88	28	116	U. S. S. R.
Suisse	39	48	87	227	184	411	266	232	498	Zwitserland.
Pologne	1	5	6	141	78	219	142	83	225	Polen.
Tchéco-Slovaquie .	2	4	6	23	10	33	25	14	39	Tsjecho-Slowakije.
Yougoslavie	—	—	—	17	14	31	17	14	31	Joego-Slavië.
Autres pays d'Eu- rope	31	46	77	441	380	821	472	426	898	Andere landen uit Europa.
Canada	783	696	1,479	3,664	2,598	6,262	4,447	3,294	7,741	Canada.
États-Unis	288	390	678	735	600	1,335	1,023	990	2,013	Verenigde Staten.
Autres pays d'Amé- rique	287	299	586	252	214	466	539	513	1,052	Andere landen uit Amerika.
Asie	39	52	91	170	188	358	209	240	449	Azië.
Congo belge	2,226	2,143	4,369	226	193	419	2,452	2,336	4,788	Belgisch Kongo.
Autres pays d'Afri- que	190	129	319	151	73	224	341	202	543	Andere landen uit Afrika.
Océanie	14	24	38	190	121	311	204	145	349	Oceanië.
Total :	5,547	6,157	11,704	20,508	10,815	31,323	26,055	16,972	43,027	Totaal.

Immigrations par pays de provenance en 1951. — Immigratie per land van herkomst in 1951.

PAYS DE PROVENANCE	Antwerpen Anvers	Brabant	West-Vlaanderen Flandre occidentale	Oost-Vlaanderen Flandre orientale	Hainaut Henegouwen	Liège Luik	Limbourg Limburg	Luxembourg Luxemburg	Namen Namen	Le Royaume — Het Rijk		Professions — Beropen				LAND VAN HERKOMST	
										Hommes Mannen	Femmes Vrouwen	Total	Agriculteurs Landbouwers	Industriels ou commerciaux Handel- of nijver- heid	Intellectuels ou libéraux Intellectuele of vrije		Autres Andere
Allemagne.....	512	650	109	151	259	496	152	6	36	1.146	1.225	2.371	28	539	182	1.622	Duitsland.
Grande-Bretagne et Irlande.....	286	588	85	69	49	36	16	3	22	558	596	1.154	2	179	192	781	Groot-Brittannië en Ierland.
France.....	380	1.926	639	264	1.812	1.181	84	276	307	3.525	3.344	6.869	268	1.904	522	4.175	Frankrijk.
Pays-Bas.....	1.233	757	126	419	103	648	514	13	17	1.910	1.920	3.830	227	866	363	2.374	Nederland.
Luxembourg (Grand-Duché).....	48	730	13	11	27	207	5	259	23	366	957	1.323	37	164	79	1.043	Luxemburg (Groot-Hertogdom).
Espagne et Portugal .	104	213	12	8	44	43	7	2	5	213	225	438	1	93	63	281	Spanje en Portugal.
Italie.....	55	538	9	20	20.802	8.226	7.497	26	960	32.134	5.999	38.133	529	27.926	131	9.547	Italië.
U. R. S. S.	18	51	—	—	3	1	—	—	—	47	26	73	—	19	18	36	U. S. S. R.
Suisse.....	66	317	15	15	68	71	16	5	4	311	266	577	5	157	105	310	Zwitserland.
Pologne.....	27	39	1	5	19	14	2	1	3	69	42	111	5	29	12	65	Polen.
Tchéco-Slovaquie....	5	28	3	6	6	6	4	1	2	41	20	61	—	19	10	32	Tjeecho-Slovaquije.
Yongoslavie.....	5	23	1	2	23	31	1	—	3	43	46	89	—	21	10	58	Joegoslavië.
Autres pays d'Europe	309	345	40	36	82	118	41	10	11	566	426	992	4	181	133	674	Andere landen uit Europa.
Total des pays d'Europe.....	3.048	6.265	1.053	1.006	23.297	11.078	8.339	602	1.393	40.929	15.092	56.021	1.106	32.097	1.820	20.998	Totaal voor de landen Europa.
Canada.....	50	106	45	18	11	21	—	1	7	121	138	259	12	38	29	180	Canada.
Etats-Unis.....	179	393	31	25	25	55	5	1	4	358	360	718	2	96	163	457	Verenigde Staten.
Autres pays d'Amérique.....	74	187	15	18	19	25	—	4	12	192	162	354	4	59	43	248	Andere landen uit Amerika.
Asie.....	169	286	18	9	13	14	1	—	11	323	198	521	4	79	83	355	Asië.
Congo belge.....	207	857	108	157	204	217	7	—	63	957	863	1.820	26	325	230	1.239	Belgisch-Kongo.
Autres pays d'Afrique	32	113	7	15	45	15	—	—	1	145	83	228	2	55	22	149	Andere landen uit Afrika.
Océanie.....	4	19	4	1	—	4	—	—	1	20	13	33	—	11	6	16	Oceanië.
Total des autres parties du monde.....	715	1.961	228	243	317	351	13	6	99	2.116	1.817	3.933	50	663	576	2.644	Totaal voor de overige werelddelen.
Total général :	3.763	8.116	1.281	1.249	23.614	11.429	8.352	608	1.492	43.045	16.909	59.954	1.156	32.760	2.396	23.642	Algemeen totaal.

Emigrations par pays de destination en 1951. - Emigratie per land van bestemming in 1951.

PAYS DE DESTINATION	Antwerpen Anvers	Brabant	West-Vlaanderen Flandre occidentale	Oost-Vlaanderen Flandre orientale	Hainaut Hesbougwen	Lige Lige	Limbourg Limbourg	Luxembourg Luxembourg	Namur Namur	Le Royaume - Het Rijk				Professions - Beropen			LAND VAN BESTEMMING
										Hommes Mannen	Femmes Vrouwen	Total Totaal	Agriculture Landbouw	Industrielles en commerciales Handel of nijverheid	Intellectuelles en libérales Intellectuele of vrije	Autres Andere	
Allemagne.....	240	409	72	75	1,051	747	510	7	31	1,953	1,189	3,142	71	1,321	74	1,676	Duitaland.
Grande-Bretagne et Irlande	257	527	122	86	67	53	32	2	26	483	689	1,172	16	235	120	801	Groot-Brittannië en Ierland.
France	258	1,626	747	182	1,453	677	53	182	309	2,626	2,861	5,487	290	1,542	443	3,212	Frankrijk.
Pays-Bas.....	686	448	177	293	42	318	282	7	40	1,055	1,238	2,293	102	553	240	1,398	Nederland.
Luxembourg (Grand- Duché)	37	622	9	12	26	133	2	153	19	244	769	1,013	16	127	53	817	Luxemburg (Groot Hertogdom).
Espagne et Portugal..	34	146	10	1	23	40	5	—	8	119	148	267	2	56	36	173	Spanje en Portugal.
Italie	27	316	20	11	5,990	2,044	2,213	16	274	9,350	1,561	10,911	201	8,242	68	2,400	Italië.
U. R. S. S.	37	5	—	1	67	5	1	—	—	88	28	116	2	72	1	41	U. S. S. R.
Suisse	73	287	17	12	65	25	9	3	7	266	232	498	2	115	68	313	Zwitserland.
Pologne	8	37	1	1	141	17	19	—	1	142	83	225	1	94	4	126	Polen.
Tchéco-Slovaquie ..	1	16	4	4	10	2	2	—	—	25	14	39	—	17	1	21	Tjecho-Slowakije.
Yongolavie	6	8	4	1	6	5	1	—	—	17	14	31	—	9	2	20	Joegoslavië.
Autres pays d'Eu- rope	200	271	48	39	226	78	29	2	5	472	426	898	18	239	50	591	Andere landen uit Europa.
Total des pays d'Eu- rope	1,864	4,718	1,231	718	9,167	4,144	3,158	372	720	16,840	9,252	26,092	721	12,622	1,160	11,589	Total voor de landen uit Europa.
Canada	391	1,140	355	264	2,888	1,572	943	18	170	4,447	3,294	7,741	451	3,143	196	3,951	Canada.
Etats-Unis	423	782	92	59	257	297	78	1	24	1,023	990	2,013	19	586	144	1,264	Vereenigde Staten.
Autres pays d'Amé- rique	163	476	129	66	101	85	14	—	18	539	513	1,052	61	257	66	668	Andere landen uit Amerika.
Asie	140	251	12	13	7	26	—	—	—	209	240	449	—	91	34	324	Asië.
Congo belge	638	2,591	288	272	423	453	12	37	74	2,452	2,336	4,788	96	957	749	2,986	Belgiëch Kongo.
Autres pays d'Afri- que	39	281	56	41	75	37	6	—	8	341	202	543	10	160	62	311	Andere landen uit Afrika.
Océanie	20	166	4	6	83	58	8	—	4	204	145	349	15	111	15	208	Oceanië.
Total des autres par- ties du monde	1,814	5,687	936	721	3,834	2,528	1,061	56	298	9,215	7,720	16,935	652	5,395	1,266	9,712	Total voor de overige werelddeelen.
Total général :	3,678	10,405	2,167	1,439	13,001	6,672	4,219	428	1,018	26,055	16,972	43,027	1,373	17,927	2,426	21,301	Algemeen totaal.

Immigrations et émigrations par pays de nationalité en 1951.
Immigratie en emigratie per nationaliteitsland in 1951.

PAYS DE NATIONALITÉ	Antwerpen Anvers	Brabant	West-Vlaanderen Flandre occid.	Oost-Vlaanderen Flandre orient.	Hainaut Henegouwen	Liège	Limbourg Limburg	Luxembourg Luxemburg	Namur Namen	Le Royaume — Het Rijk			NATIONALITEITS- LAND
										H. M.	F. V.	Total	
I. Immigrations. — Immigratie.													
Belgique	822	1,763	575	544	822	571	130	117	226	2,465	3,105	5,570	België.
Allemagne	366	401	73	95	173	416	85	5	26	805	835	1,640	Duitsland.
Grande-Bretagne et Irlande	228	475	59	53	41	29	10	3	18	486	430	916	Groot-Brittannië en Ierland.
France	174	1,235	327	127	1,211	1,043	13	210	174	2,383	2,131	4,514	Frankrijk.
Pays-Bas	1,002	718	92	271	82	602	430	8	14	1,667	1,552	3,219	Nederland.
Luxembourg (Grand- Duché)	43	663	12	9	26	186	5	226	22	322	870	1,192	Luxemburg (Groot- Hertogdom).
Espagne et Portugal	108	226	11	3	47	38	7	2	12	235	219	454	Spanje en Portugal.
Italie	61	559	11	26	20,874	8,224	7,551	26	952	32,238	6,046	38,284	Italië.
U. R. S. S.	24	48	—	3	6	1	—	—	—	54	28	82	U. S. S. R.
Suisse	44	259	10	20	64	67	19	5	4	282	210	492	Zwitserland.
Pologne	69	93	3	6	50	11	17	1	3	152	101	253	Polen.
Tchéco-Slovaquie ...	23	51	1	6	4	5	4	—	3	69	28	97	Tsjecho-Slowakije.
Yougoslavie	5	29	6	2	27	26	7	—	3	50	55	105	Joegoslavië.
Autres pays d'Eu- rope	269	434	35	36	92	110	54	3	11	610	434	1,044	Andere landen uit Europa.
Canada	33	90	11	13	3	11	1	1	1	79	85	164	Canada.
Etats-Unis	168	370	19	15	19	43	7	1	6	334	314	648	Verenigde Staten.
Autres pays d'Amé- rique	33	166	5	1	6	13	—	—	8	120	112	232	Andere landen uit Amerika.
Asie	165	221	16	4	9	11	—	—	7	292	141	433	Azië.
Congo belge	1	9	7	—	8	9	1	—	1	19	17	36	Belgisch Kongo.
Autres pays d'Afri- que	21	48	1	4	22	9	—	—	—	75	30	105	Andere landen uit Afrika.
Océanie	1	10	—	1	2	4	—	—	1	8	11	19	Oceanië.
Apatrides	103	298	7	10	26	—	11	—	—	300	155	455	Vaderlandslozen.
Total :	3,763	8,166	1,281	1,249	23,614	11,429	8,352	608	1,492	43,045	16,909	59,954	Totaal.
II. Emigrations. — Emigratie.													
Belgique	1,639	4,596	1,483	946	1,275	1,155	168	167	275	5,547	6,157	11,704	België.
Allemagne	146	259	41	48	478	579	198	5	21	1,153	622	1,775	Duitsland.
Grande-Bretagne et Irlande	168	354	96	50	33	24	7	—	14	368	378	746	Groot-Brittannië en Ierland.
France	123	803	288	88	811	488	9	122	173	1,386	1,519	2,905	Frankrijk.
Pays-Bas	672	442	83	167	34	276	188	6	39	932	975	1,907	Nederland.
Luxembourg (Grand- Duché)	27	594	9	7	16	126	2	103	16	201	699	900	Luxemburg (Groot- Hertogdom).
Espagne et Portugal	30	122	5	1	45	30	4	—	4	111	130	241	Spanje en Portugal.
Italie	24	368	20	12	6,124	2,036	2,325	18	273	9,585	1,615	11,200	Italië.
U. R. S. S.	40	12	—	1	1,111	320	31	—	1	903	613	1,516	U. S. S. R.
Suisse	46	194	12	14	47	20	9	2	7	197	154	351	Zwitserland.
Pologne	206	849	2	16	1,624	974	527	—	15	2,489	1,724	4,213	Polen.
Tchéco-Slovaquie ...	66	115	6	4	46	2	7	—	—	153	93	246	Tsjecho-Slowakije.
Yougoslavie	16	36	5	1	59	8	20	—	—	81	64	145	Joegoslavië.
Autres pays d'Eu- rope	158	633	40	27	759	80	425	3	5	1,154	976	2,130	Andere landen uit Europa.
Canada	41	108	15	26	81	170	186	1	127	444	311	755	Canada.
Etats-Unis	108	251	16	14	135	193	15	—	15	427	320	747	Verenigde Staten.
Autres pays d'Amé- rique	31	115	7	3	16	48	—	—	9	126	103	229	Andere landen uit Amerika.
Asie	32	55	10	4	4	18	—	—	—	75	48	123	Azië.
Congo belge	13	7	3	1	32	17	—	1	5	50	29	79	Belgisch Kongo.
Autres pays d'Afri- que	15	53	16	3	43	18	—	—	8	121	35	156	Andere landen uit Afrika.
Océanie	3	10	—	2	9	52	—	—	3	55	24	79	Oceanië.
Apatrides	74	429	10	4	219	38	98	—	8	497	383	880	Vaderlandslozen.
Total :	3,678	10,405	2,167	1,439	13,001	6,672	4,219	428	1,018	26,055	16,972	43,027	Totaal.

Causes des décès par âge, en 1950.

CAUSES DES DÉCÈS	Moins de 1 an		1 à moins de 5 ans		5 à moins de 15 ans		15 à moins de 25 ans		25 à moins de 35 ans		35 à moins de 45 ans	
	Beneden 1 jaar		1 tot beneden 5 jaar		5 tot beneden 15 jaar		15 tot beneden 25 jaar		25 tot beneden 35 jaar		35 tot beneden 45 jaar	
	H.-M.	F.-V.	H.-M.	F.-V.	H.-M.	F.-V.	H.-M.	F.-V.	H.-M.	F.-V.	H.-M.	F.-V.
Maladies générales.												
Fièvres typhoïde et paratyphoïde	9	6	—	2	1	—	3	3	—	1	2	2
Variole	—	—	—	—	—	—	—	—	—	—	—	—
Rougeole	17	11	4	2	1	—	—	—	—	—	—	—
Scarlatine	4	5	—	1	—	2	—	—	—	—	—	—
Coqueluche	65	52	8	8	1	1	—	—	—	—	—	—
Diphthérie	29	9	9	3	2	2	—	—	1	2	—	1
Grippe	135	110	30	21	4	9	9	4	7	6	14	11
Tuberculose de l'appareil respiratoire	11	10	3	2	7	14	149	153	275	191	359	164
Autres tuberculoses	19	18	45	44	33	27	54	67	54	47	61	39
Syphilis, ataxie locomotrice, paralysie générale, etc.	7	2	—	—	—	—	1	1	1	—	2	3
Paludisme	—	—	—	—	—	—	—	—	—	1	3	2
Poliomyélite aiguë	—	1	—	—	—	—	1	3	1	2	2	4
Autres maladies infectieuses	42	29	13	8	9	4	6	8	7	6	12	12
Cancer et autres tumeurs malignes	8	5	15	7	14	9	32	30	64	76	264	350
Tumeurs non malignes ou dont le caractère malin n'est pas spécifié	6	2	2	3	3	5	5	3	12	6	28	25
Rhumatisme chronique et goutte	—	—	1	1	3	4	—	—	3	4	3	9
Diabète sucré	1	—	4	—	2	2	7	5	7	6	12	15
Alcoolisme	—	—	—	—	—	—	—	—	1	—	4	—
Autres maladies générales	35	23	16	9	12	11	18	17	21	12	23	26
<i>Total :</i>	338	233	150	111	92	90	235	294	454	360	789	663
Système nerveux et organes des sens.												
Lésions intra-craniennes d'origine vasculaire	68	44	13	13	11	11	33	24	38	27	111	96
Méningite	83	75	27	16	14	11	24	13	12	11	14	20
Autres affections	434	346	62	62	23	12	26	20	19	25	47	50
<i>Total :</i>	585	465	102	91	48	34	83	57	69	63	172	166
Appareil circulatoire.												
Maladies du cœur	68	53	21	15	27	26	66	42	110	102	334	228
Autres maladies de l'appareil circulatoire	19	11	4	7	8	10	11	10	20	23	58	46
<i>Total :</i>	87	64	25	22	35	36	77	52	130	125	392	274
Appareil respiratoire.												
Bronchite aiguë (a)	65	43	10	3	3	—	—	3	2	6	8	2
Bronchite chronique (b)	8	9	3	7	—	3	3	2	8	6	35	16
Pneumonie	490	362	75	49	12	13	18	17	29	18	50	26
Autres affections (tuberculose exceptée)	107	74	16	19	10	9	23	27	35	33	131	55
<i>Total :</i>	670	488	104	78	25	25	44	49	74	63	224	99
Appareil digestif.												
Diarrhée et entérite	254	146	18	11	1	4	1	1	4	4	5	3
Appendicite	—	—	6	2	12	4	14	4	8	3	12	1
Maladies du foie et des voies biliaires	26	11	5	2	5	2	4	5	10	11	39	39
Autres maladies (c)	95	68	16	13	10	13	23	16	42	27	79	74
<i>Total :</i>	375	225	45	28	28	23	42	26	64	45	135	117
Appareil génito-urinaire.												
Néphrites	7	4	8	3	10	6	22	14	36	27	71	64
Autres affections	1	4	1	1	3	3	10	2	7	13	21	26
<i>Total :</i>	8	8	9	4	13	9	32	16	43	40	92	90
Etat puerpéral.												
Septicémie puerpérale	—	—	—	—	—	—	—	6	—	16	—	8
Autres maladies de la grossesse, de l'accouchement et de l'état puerpéral	—	—	—	—	—	—	—	13	—	79	—	73
<i>Total :</i>	—	—	—	—	—	—	—	19	—	95	—	81
Maladies de la peau, du tissu cellulaire, des os et des organes de la locomotion												
Débilité congénitale	1,274	979	—	—	—	—	—	—	—	—	—	—
Sénilité	—	—	—	—	—	—	—	—	—	—	—	—
<i>Total :</i>	1,287	992	7	2	2	—	3	2	5	4	12	12
Morts violentes	—	—	—	—	—	—	—	—	—	—	—	—
Faits de guerre	—	—	—	—	—	—	—	—	—	—	—	—
Exécution judiciaire	—	—	—	—	—	—	—	—	—	—	—	—
Causes non spécifiées ou mal définies	—	—	—	—	—	—	—	—	—	—	—	—
<i>Total général :</i>	3,400	2,525	442	336	243	217	566	515	839	795	1,816	1,502

N. B. — Cette statistique n'est établie que tous les cinq ans. — (a) Y compris les bronchites sans épithète de moins de 5 ans. — (b) Y compris les bronchites sans épithète de 5 ans et plus. — (c) Cancer et tuberculose exceptés.

Doodsoorzaken naar de leeftijd, in 1950.

45 à moins de 55 ans		55 à moins de 65 ans		65 à moins de 75 ans		75 ans et plus		Total — Totaal			DOODSOORZAKEN
45 tot beneden 55 jaar		55 tot beneden 65 jaar		65 tot beneden 75 jaar		75 jaar en ouder		H.-M.	F.-V.	Tot.	
H.-M.	F.-V.	H.-M.	F.-V.	H.-M.	F.-V.	H.-M.	F.-V.	H.-M.	F.-V.	Tot.	
1	4	5	2	6	7	5	9	32	36	68	Algemene ziekten.
1	—	—	—	1	—	—	—	2	—	2	Febris typhoidea en paratyphus.
—	—	—	—	—	—	—	—	22	13	35	Pokken.
—	—	—	1	1	—	—	1	5	10	15	Mazelen.
—	—	—	—	—	—	—	—	—	74	61	Roodvonk.
2	1	—	—	—	—	1	—	44	18	62	Kinkhoest.
24	27	45	35	60	66	89	141	417	430	847	Diphtherie.
573	114	429	90	210	85	54	50	2,070	873	2,943	Influenza.
67	29	76	21	34	27	14	18	457	337	794	Tuberculose van de ademhalingsorganen.
8	3	13	6	21	18	5	5	58	38	96	Andere tuberculose.
1	1	2	—	—	—	2	—	8	4	12	Syphilis, ataxie der bewegingsorganen, algemene verlamming, enz.
1	1	1	1	3	1	2	—	11	13	24	Malaria.
25	20	39	38	42	35	32	31	227	191	418	Poliomyelitis acuta.
811	1,048	1,467	1,583	1,951	2,065	1,303	1,522	5,929	6,695	12,624	Andere besmettelijke ziekten.
47	44	75	56	76	93	45	69	299	306	605	Kanker en andere kwaadaardige gezwellen.
22	21	41	41	81	76	57	83	211	239	450	Niet-kwaadaard. gezwellen of gezwellen waarvan de kwaadaardigh. niet gespecificeerd is.
47	74	98	199	182	358	122	237	482	896	1,378	Chronische rheumatiek en jicht.
9	4	19	3	23	6	13	1	69	14	83	Diabetes mellitus.
38	44	80	55	59	71	55	90	357	358	715	Alcoholisme.
1,677	1,435	2,390	2,131	2,750	2,908	1,799	2,257	10,774	10,532	21,306	Andere algemene ziekten.
											Totaal.
370	343	837	822	1,742	1,814	1,866	2,331	5,089	5,525	10,614	Zenuwstelsel en zintuigen.
10	7	18	18	16	15	13	16	231	202	433	Inwendige schedelkneuzing veroorzaakt door de bloedsomloop.
104	78	129	115	162	192	105	150	1,111	1,050	2,161	Meningitis.
484	428	984	955	1,920	2,021	1,984	2,497	6,431	6,777	13,208	Andere aandoeningen.
											Totaal.
1,310	667	2,513	1,657	4,234	3,668	4,081	4,987	12,764	11,445	24,209	Bloedvatenstelsel.
220	140	474	313	921	740	966	1,119	2,701	2,419	5,120	Hartziekten.
1,530	807	2,987	1,970	5,155	4,408	5,047	6,106	15,465	13,864	29,329	Andere ziekten van het bloedvatenstelsel.
											Totaal.
20	4	45	17	74	60	78	97	305	235	540	Ademhalingsorganen.
160	20	249	41	280	128	247	175	993	407	1,400	Acute bronchitis (a).
138	53	213	105	413	298	545	655	1,983	1,596	3,579	Chronische bronchitis (b).
400	98	557	221	640	438	566	563	2,485	1,537	4,022	Pneumonie.
718	175	1,064	384	1,407	924	1,436	1,490	5,766	3,775	9,541	Andere ziekten (tuberculose uitgezonderd).
											Totaal.
8	3	16	12	28	17	18	18	353	219	572	Spijverteringsorganen.
10	10	20	10	22	15	9	6	113	55	168	Diarrhee en enteritis.
103	104	190	179	265	290	167	198	814	841	1,655	Appendicitis.
211	117	292	192	412	328	307	337	1,487	1,185	2,672	Ziekten van de lever en van de galgangen.
332	234	518	393	727	650	501	559	2,767	2,300	5,067	Andere ziekten (c).
											Totaal.
128	114	199	194	407	300	512	323	1,400	1,049	2,449	Uro-genitaal-organen.
39	51	86	45	297	71	370	77	835	293	1,128	Nephritis.
167	165	285	239	704	371	882	400	2,235	1,342	3,577	Andere ziekten.
											Totaal.
—	9	—	—	—	—	—	—	—	39	39	Puerperium.
—	12	—	—	—	—	—	—	—	177	177	Septicaemia puerperalis.
—	21	—	—	—	—	—	—	—	216	216	Andere ziekten van zwangerschap, kraambed en puerperium.
											Totaal.
14	13	35	27	49	42	52	60	192	175	367	Ziekten van de huid, van het celweefsel, van de beenderen en van de bewegingsorganen.
—	—	—	—	—	—	—	—	1,274	979	2,253	Aangeboren zwakte.
—	—	60	63	668	777	4,345	6,043	5,073	6,883	11,956	Ouderdom.
14	13	95	90	717	819	4,397	6,103	6,539	8,037	14,576	Totaal.
—	—	—	—	—	—	—	—	3,167	935	4,102	Gewelddadige dood.
—	—	—	—	—	—	—	—	—	—	—	Oorlogsfeiten.
—	—	—	—	—	—	—	—	—	—	—	Terechtstelling.
—	—	—	—	—	—	—	—	3,524	2,434	5,958	Niet of onvolkomen omschreven oorzaken.
4,922	3,278	8,323	6,162	13,380	12,101	16,046	19,413	56,668	50,213	106,880	Algemeen totaal.

N. B. - Deze statistiek wordt enkel om de 5 jaar opgemaakt. — (a) Met inbegrip van de bronchitis, zonder nadere aanduiding van beneden 5 jaar. — (b) Met inbegrip van de bronchitis zonder nadere aanduiding van 5 jaar en ouder. — (c) Kanker en tuberculose uitgezonderd.

Causes des décès - 1951.

CAUSES DES DÉCÈS	Antwerpen	Brabant	West-	Oost-	Hainaut	Liège	Limburg
	Anvers		Vlaanderen	Vlaanderen	Henegouwen	Luik	Limbouurg
			Flandre occidentale	Flandre orientale			
Maladies générales :							
Variole	—	—	—	—	—	—	—
Fièvres typhoïde et paratyphoïde	4	4	—	2	3	5	1
Rougeole	6	11	1	5	4	6	10
Scarlatine	—	2	—	4	1	—	1
Coqueluche	9	12	4	9	9	8	12
Diphthérie	1	5	7	4	16	5	3
Grippe	361	166	155	222	223	171	48
Tuberculose de l'appareil respiratoire	410	635	246	331	440	339	130
Autres tuberculoses	50	147	27	91	89	63	46
Syphilis, ataxie locomotrice, paralysie générale, etc.	37	18	11	8	12	103	6
Paludisme	1	1	—	1	1	—	—
Poliomyélite aiguë	1	8	—	2	3	5	1
Autres maladies infectieuses	146	37	65	105	105	31	17
Cancer et autres tumeurs malignes	2,295	2,926	1,150	2,100	1,481	1,645	412
Tumeurs non malignes (a)	10	159	17	65	129	70	13
Rhumatisme chronique et goutte	—	60	—	18	54	79	23
Diabète sucré	222	251	86	256	231	174	57
Alcoolisme	14	11	6	4	16	11	2
Autres maladies générales	256	205	75	128	102	200	23
Total :	3,823	4,658	1,850	3,355	2,919	2,915	805
Affections du système nerveux et des organes des sens :							
Lésions intracrâniennes d'origine vasculaire.....	1,793	2,392	1,017	1,700	1,850	1,394	238
Méningite	23	63	29	25	108	54	15
Autres affections	255	428	210	314	382	178	166
Total :	2,071	2,883	1,256	2,039	2,340	1,626	419
Affections de l'appareil circulatoire :							
Maladies du cœur.....	2,375	5,790	3,431	3,588	5,215	3,025	809
Autres maladies de l'appareil circulatoire.....	887	1,377	398	749	699	845	89
Total :	3,262	7,167	3,829	4,337	5,914	3,870	898
Affections de l'appareil respiratoire :							
Bronchite aiguë (b)	24	100	23	41	81	71	24
Bronchite chronique (c)	109	142	44	156	350	347	56
Pneumonie	734	692	593	842	544	529	130
Autres affections (tuberculose exceptée)	420	605	268	351	1,044	509	112
Total :	1,287	1,539	928	1,390	2,019	1,456	322
Affections de l'appareil digestif :							
Diarrhée et entérite (moins de 2 ans).....	20	56	12	56	70	33	15
Diarrhée et entérite (2 ans et plus).....	35	36	20	32	12	7	4
Appendicite.....	39	33	5	27	26	31	3
Maladies du foie et des voies biliaires	237	356	117	211	253	198	72
Autres maladies	283	530	121	257	540	300	100
Total :	614	1,011	275	583	901	569	194
Affections de l'appareil génito-urinaire :							
Néphrites	209	541	40	405	367	292	51
Autres affections	193	192	46	94	209	126	54
Total :	402	733	86	499	576	418	105
Etat puerpéral :							
Septicémie puerpérale	23	7	7	10	12	4	4
Autres maladies de la grossesse, de l'accouchement et de l'état puerpéral	1	20	—	2	24	14	14
Total :	24	27	7	12	36	18	18
Maladies de la peau, du tissu cellulaire, des os et des organes de la locomotion							
Débilité congénitale	61	64	16	31	42	34	10
Sénilité.....	1,017	1,921	516	1,108	2,118	1,697	971
Morts violentes	603	931	322	552	696	614	229
Exécution judiciaire	—	—	—	—	—	—	—
Causes non spécifiées ou mal définies.....	462	1,328	2,111	751	1,253	844	133
Total :	2,337	4,519	3,103	2,724	4,367	3,353	1,495
Total général :	13,820	22,537	11,334	14,989	19,072	14,225	4,256

(a) Ou dont le caractère malin n'est pas spécifié.

(b) Y compris les bronchites sans épithète de moins de 5 ans.

(c) Y compris les bronchites sans épithète de 5 ans et plus.

Doodsoorzaken - 1951.

Luxembourg	Namur	Le Royaume — Het Rijk			Proportions pour 10,000 habitants	Proportions pour 1,000 décès	DOODSOORZAKEN
		Hommes	Femmes	Total			
Luxemburg	Namen	Mannen	Vrouwen	Totaal	Verhoudingen tot 10,000 inwoners	Verhoudingen per 1,000 sterfgevallen	
—	—	—	—	—	0.00	0	Algemene ziekten :
1	5	14	11	25	0.03	0	Pokken.
1	6	27	23	50	0.06	0	Febris typhoidea en paratyphus.
—	—	5	3	8	0.00	0	Mazelen.
6	3	39	33	72	0.08	1	Roodvonk.
5	7	33	20	53	0.06	0	Kinkhoest.
89	79	741	773	1,514	1.74	14	Diphtheritis.
46	115	1,939	753	2,692	3.09	25	Influenza.
33	59	355	250	605	0.70	6	Tuberculose van de ademhalingsorganen.
2	1	119	79	198	0.23	2	Andere tuberculose.
—	—	2	2	4	0.00	0	Syphilis, ataxie der bewegingsorganen, algemene verlamming, enz.
3	1	12	12	24	0.03	0	Malaria.
7	27	316	224	540	0.62	5	Poliomyelitis acuta.
281	489	6,126	6,653	12,779	14.68	118	Andere besmettelijke ziekten.
17	37	242	275	517	0.60	5	Kanker en andere kwaadaardige gezwellen.
43	37	156	158	314	0.36	3	Niet kwaadaardige gezwellen (a).
51	71	470	929	1,399	1.61	13	Chronische rheumatiek en jicht.
6	7	63	14	77	0.09	1	Diabetes mellitus.
15	31	516	519	1,035	1.19	9	Alcoholisme.
606	975	11,175	10,731	21,906	25.17	202	Andere algemene ziekten.
							Totaal.
							Ziekten van het zenuwstelsel en van de zintuigen
106	438	5,200	5,728	10,928	12.56	101	Inwendige schedelverwondingen van bloedvaten-
18	53	231	157	388	0.44	3	oorsprong.
33	90	1,051	1,005	2,056	2.36	19	Meningitis.
157	581	6,482	6,890	13,372	15.36	123	Andere aandoeningen.
							Totaal.
476	1,195	13,504	12,400	25,904	29.76	239	Ziekten van het bloedvatenstelsel :
79	234	2,837	2,520	5,357	6.16	50	Hartziekten.
555	1,429	16,341	14,920	31,261	35.92	289	Andere ziekten van het bloedvatenstelsel.
							Totaal.
17	39	260	160	420	0.48	4	Ziekten van de ademhalingsorganen :
21	60	926	359	1,285	1.48	12	Acute bronchitis (b).
75	185	2,366	1,958	4,324	4.97	40	Chronische bronchitis (c).
107	221	2,254	1,383	3,637	4.18	33	Pneumonie.
220	505	5,806	3,860	9,666	11.11	89	Andere ziekten (tuberculose uitgezonderd).
							Totaal.
17	22	179	122	301	0.35	3	Ziekten van de spijsverteringsorganen :
—	2	66	82	148	0.17	1	Diarrhee en enteritis (beneden 2 jaar).
6	5	103	72	175	0.20	2	Diarrhee en enteritis (2 jaar en ouder).
50	74	777	791	1,568	1.80	15	Appendicitis.
52	128	1,289	1,022	2,311	2.66	21	Ziekten van de lever en de galgangen.
125	231	2,414	2,089	4,503	5.18	42	Andere ziekten.
							Totaal.
37	83	1,166	859	2,025	2.33	19	Ziekten van de uro-genitaal-organen :
42	75	767	264	1,031	1.18	9	Nephritis.
79	158	1,933	1,123	3,056	3.51	28	Andere ziekten.
							Totaal.
2	2	—	71	71	0.08	1	Puerperium .
10	4	—	89	89	0.10	1	Septichaemia puerperalis.
12	6	—	160	160	0.18	2	Andere ziekten van zwangerschap, kraambed en puerperium.
							Totaal.
2	2	128	134	262	0.30	3	Ziekten van de huid, van het celweefsel, van de beenderen en van de bewegingsorganen.
24	44	874	657	1,531	1.76	14	Aangeboren zwakte.
707	922	4,676	6,301	10,977	12.61	101	Ouderdom.
108	206	3,262	999	4,261	4.90	39	Gewelddadige dood.
—	—	—	—	—	—	—	Terechtstelling.
223	295	4,088	3,312	7,400	8.50	68	Niet of onvolkomen omschreven oorzaken.
1,064	1,469	13,028	11,403	24,431	28.07	225	Totaal.
2,818	5,354	57,179	51,176	108,355	124.50	1,000	Algemeen totaal.

(a) Of waarvan de kwaadaardigheid niet gespecificeerd is.
(b) Waarin begrepen de bronchitis zonder nadere aanduiding beneden 5 jaar.
(c) Waarin begrepen de bronchitis zonder nadere aanduiding van 5 jaar en ouder.

Décès par groupe d'âges et par état civil. — Sterfte naar leeftijdsgroepen en burgerlijke staat.
 (Mort-nés et autres enfants présentés sans vie non compris.) — (Doodgeboren en andere levenloos aangegeven kinderen niet meegeteld.)

AN- NÉES JA- REN	AGE AU MOMENT DU DÉCÈS		CENSAIRES		Mariés		Veufs		Divorcés		Etat civil inconnu		Total			
	L'ÉFÉTID BIJ HET OVERLIDEN		Ongeluwed		Geluwed		In weduwetaat		Gescheiden van eéit		Burgerl. staat onbekend		Hommes	Femmes	Les deux sexes	
	Hommes	Femmes	Hommes	Femmes	Hommes	Femmes	Hommes	Femmes	Hommes	Femmes	Hommes	Femmes	Hommes	Femmes	Vrouwen	Beide
1910	30,016	25,567	19,083	14,365	8,309	14,171	132	109	65	9	58,605	54,221	112,826			
1920	24,028	19,783	19,389	15,431	8,998	14,461	168	172	104	21	52,687	49,818	102,505			
1930	20,954	17,390	24,698	17,658	10,171	15,867	349	292	71	18	56,243	51,225	107,468			
1940	22,276	15,742	35,849	21,311	14,652	21,362	633	504	1,305	84	74,715	59,003	133,718			
	4,687	3,469	—	—	—	—	—	—	—	—	—	—	8,156	3,469	129	335
	304	158	6	26	—	1	—	—	—	—	—	—	310	185	495	495
	432	184	93	137	—	2	—	—	—	—	—	—	527	324	851	851
	484	164	339	317	2	13	5	4	—	—	—	—	830	498	1,328	1,328
	209	94	373	298	9	11	10	8	—	—	—	—	602	411	1,013	1,013
	264	118	709	575	25	34	22	25	3	2	—	—	1,023	754	1,777	1,777
	304	148	1,157	772	36	61	45	19	—	—	—	—	1,543	1,000	2,543	2,543
	336	186	2,000	1,181	103	124	73	31	—	—	—	—	2,512	1,522	4,034	4,034
	364	266	2,805	1,529	201	275	73	31	—	—	—	—	3,449	2,101	5,550	5,550
	403	391	3,279	1,903	331	532	70	48	—	—	—	—	4,085	2,875	6,960	6,960
	519	436	3,943	2,254	659	1,017	89	54	—	—	—	—	5,212	3,761	8,973	8,973
	696	677	4,751	2,756	1,290	2,028	103	63	—	—	—	—	6,841	5,524	12,365	12,365
	795	867	4,645	2,868	2,295	3,573	77	57	—	—	—	—	7,812	7,367	15,179	15,179
	821	1,011	3,742	2,082	3,267	5,032	57	69	—	—	—	—	7,889	8,195	16,084	16,084
	549	927	2,089	960	3,126	4,948	36	45	—	—	—	—	5,800	6,882	12,682	12,682
	226	494	648	287	1,725	2,904	11	26	—	—	—	—	2,610	3,711	6,321	6,321
	57	185	74	45	514	1,066	2	4	—	—	—	—	647	1,301	1,948	1,948
	10	25	2	5	62	169	—	—	—	—	—	—	76	201	277	277
	—	—	—	—	3	1	—	—	—	—	—	—	7	2	9	9
	11,664	9,929	30,657	17,995	13,648	21,791	673	485	26	12	56,668	50,212	106,880			
	21,593	48,652	35,439	1,153	38	106,880										

N.B. Deze statistiek wordt om de tien jaar opgeemaakt.

N.B. Cette statistique est dressée tous les dix ans.

**Mortalité infantile. — Zuigelingensterfte.
Causes des décès. — Doodsoorzaken.**

CAUSES DES DÉCÈS	Antwerpen Antvers		Brabant		West-Vlaanderen Flandre occid.		Oost-Vlaanderen Flandre orientale		Hainaut Hemongwen		Liège Lefik		Limbourg Limboorg		Luxembour Luxemburg		Namur Namen		Le Royaume — Het Rijk			Pour cent décès Per 100 sterfgevallen	DOODSOORZAKEN
	Total		Total		Total		Total		Total		Total		Total		Total		Total		Total		Total		
1950.																							
Rougeole	1	1	5	—	5	6	9	—	1	1	17	11	28	0.44	Mazelen.								
Scarlatine	—	1	—	—	1	1	5	—	1	1	4	5	9	0.14	Roodvonk.								
Couqueuche	11	19	17	11	17	12	20	7	3	3	65	52	117	1.82	Kinkhoest.								
Diphtérie	—	3	6	3	12	3	5	2	4	4	29	9	38	0.59	Diphtheritis.								
Grippe	6	28	51	9	55	28	23	26	19	19	135	110	245	3.81	Influenza.								
Tuberculose de l'appareil respiratoire	7	3	6	1	1	2	1	—	—	—	11	10	21	0.33	Tuberculose van de adem- halingsorganen.								
Autres tuberculoses	3	11	4	4	8	2	3	—	2	2	19	18	37	0.58	Andere tuberculose.								
Syphilis	2	2	—	—	—	4	1	—	—	—	7	2	9	0.14	Syphilis.								
Autres mal. infectieuses	3	15	14	13	23	7	11	—	1	1	51	36	87	1.35	Andere besmett. ziekten.								
Autres maladies générales	21	12	5	20	7	12	2	—	1	1	50	30	80	1.24	Andere algemene ziekten.								
Méningite	11	20	12	5	56	17	4	11	22	22	83	75	158	2.46	Meningitis.								
Autres maladies du système nerveux	66	167	90	74	225	96	109	13	52	52	502	390	892	13.87	Andere ziekten van het zenuwstelsel.								
Bronchite aiguë	21	12	20	39	10	2	2	1	1	1	65	43	108	1.68	Acute bronchitis.								
Pneumonie	192	114	55	164	148	80	51	13	35	35	490	362	852	13.25	Pneumonie.								
Autres maladies de l'appa- reil respiratoire	41	35	21	20	38	15	19	—	9	9	115	83	198	3.08	Andere ziekten van de ademhalingsorganen.								
Diarrhée et entérite	26	55	30	78	112	45	21	—	24	24	254	146	400	6.22	Diarthee en enteritis.								
Autres maladies de l'appa- reil digestif	37	33	24	24	44	25	7	2	4	4	121	79	200	3.11	Andere ziekten van de spijsverteringsorganen.								
Débilité congénitale	458	376	335	330	288	172	200	36	59	59	1,275	979	2,254	35.05	Aangeboren zwakte.								
Autres causes	40	114	79	219	140	52	21	15	17	17	394	303	697	10.84	Andere oorzaken.								
Total :	946	1,021	774	1,014	1,190	581	514	135	255	255	3,687	2,743	6,430	100.00	Total.								
1951.																							
Rougeole	1	6	—	5	1	3	5	—	1	1	13	10	23	0.40	Mazelen.								
Scarlatine	—	1	—	—	—	—	—	—	—	—	—	—	1	0.02	Roodvonk.								
Couqueuche	6	12	3	6	8	6	12	4	2	2	30	29	59	1.03	Kinkhoest.								
Diphtérie	1	2	—	—	8	1	8	3	5	5	19	9	28	0.49	Diphtheritis.								
Grippe	19	33	4	15	41	19	7	28	11	11	89	88	177	3.10	Influenza.								
Tuberculose de l'appareil respiratoire	2	6	6	3	3	2	3	—	1	1	12	14	26	0.45	Tuberculose van de adem- halingsorganen.								
Autres tuberculoses	6	12	1	3	6	4	—	—	4	4	19	17	36	0.63	Andere tuberculose.								
Syphilis	5	—	—	—	1	8	—	—	—	—	8	6	14	0.23	Syphilis.								
Autres mal. infectieuses	99	6	24	36	14	5	6	—	8	8	122	76	198	3.47	Andere besmett. ziekten.								
Autres maladies générales	14	4	17	17	8	5	4	2	4	4	55	20	75	1.31	Andere algemene ziekten.								
Méningite	11	21	12	8	55	14	13	5	26	26	97	68	165	2.89	Meningitis.								
Autres maladies du système nerveux	87	148	88	59	227	88	91	10	30	30	480	348	828	14.49	Andere ziekten van het zenuwstelsel.								
Bronchite aiguë	—	5	3	22	8	2	2	1	3	3	24	22	46	0.80	Acute bronchitis.								
Pneumonie	164	93	104	175	159	70	36	6	24	24	470	361	831	14.55	Pneumonie.								
Autres maladies de l'appa- reil respiratoire	21	27	25	26	28	13	9	2	3	3	97	57	154	2.70	Andere ziekten van de ademhalingsorganen.								
Diarrhée et entérite	16	50	6	42	62	32	14	14	22	22	153	105	258	4.52	Diarthee en enteritis.								
Autres maladies de l'appa- reil digestif	28	16	11	28	35	19	5	2	7	7	95	56	151	2.64	Andere ziekten van de spijsverteringsorganen.								
Débilité congénitale	194	275	327	282	258	164	152	24	44	44	874	657	1,531	26.30	Aangeboren zwakte.								
Autres causes	170	112	327	165	181	78	24	24	31	31	643	469	1,112	19.46	Andere oorzaken.								
Total :	844	829	769	892	1,103	553	391	126	226	226	3,500	2,413	5,713	100.00	Total.								

Morts violentes, par province. — Gewelddadige dood, per provincie.

SPÉCIFICATIONS	Antwerpen	Brabant	West-Vlaand.	Oost-Vlaand.	Hainaut	Liège	Limbourg	Luxembourg	Namur	Le Royaume	OPSOMMING
	Anvers		Flandre occident.	Flandre orient.	Hennegouwen	Luik	Limbourg	Luxembourg	Namen	Het Rijk	
1950											
Homicides	12	10	5	10	15	16	7	5	5	85	Moorden.
Suicides	144	314	105	122	184	169	25	13	41	1,117	Zelfmoorden.
Accidents	250	490	274	257	563	359	181	87	153	2,614	Ongevallen.
Cas douteux	95	43	16	46	19	32	18	4	12	285	Twijfelachtige gevallen.
Total :	501	857	400	435	781	576	231	109	211	4,101	Totaal.
1951											
Homicides	3	28	1	14	15	8	7	2	4	82	Moorden.
Suicides	151	350	54	154	204	203	20	22	42	1,200	Zelfmoorden.
Accidents	449	532	267	356	472	389	197	81	157	2,900	Ongevallen.
Cas douteux	—	21	—	28	5	14	5	3	3	79	Twijfelachtige gevallen.
Total :	603	931	322	552	696	614	229	108	206	4,261	Totaal.

Morts violentes, d'après les faits ou moyens. — 1951.
Gewelddadige dood, naar de feiten of middelen. — 1951.

FAITS OU MOYENS	Homicides		Suicides		Accidents		Cas douteux		Total — Totaal			FEITEN OF MIDDELEN
	Moord		Zelfmoord		Ongevallen		Twijfelachtige gevallen					
	H.-M.	F.-V.	H.-M.	F.-V.	H.-M.	F.-V.	H.-M.	F.-V.	H.-M.	F.-V.	Tot.	
Armes à feu	16	3	57	5	33	—	2	—	108	8	116	Vuurwapens.
Asphyxie par le gaz d'éclairage	2	1	83	61	31	23	1	1	117	86	203	Verstikking door lichtgas.
Asphyxie par d'autres gaz du charbon...	—	—	1	1	25	7	—	—	26	8	34	Verstikking door ander steenkoolgas.
Asphyxie par d'autres gaz	—	—	—	—	4	3	—	—	4	3	7	Verstikking door andere gassen.
Asphyxie par suffocation	—	—	8	4	19	5	—	—	27	9	36	Verstikking door ver-smachting.
Brûlures	1	—	—	—	40	34	—	—	41	34	75	Brandwonden.
Chute de corps durs ..	3	—	—	—	73	6	1	—	77	6	83	Val van harde voorwerp.
Chute d'un lieu élevé.	—	1	25	20	202	77	1	1	228	99	327	Val van een hoogte.
Éboulem. de terrain ou de construction	—	—	—	—	98	3	—	—	98	3	101	Instorting van grond of bouwwerken.
Électricité	—	—	—	—	32	4	—	—	32	4	36	Electriciteit.
Empoisonnement ...	2	1	9	17	20	5	—	2	31	25	56	Vergiftiging.
Foudre	—	—	—	—	2	—	—	—	2	—	2	Bliksem.
Instruments tran-chants ou autres...	6	10	12	8	7	—	—	—	25	18	43	Snijdende of andere werktuigen.
Machines industrielles	—	—	—	—	55	1	—	—	55	1	56	Nijverheidsmachines.
Strangulation	11	3	495	115	8	5	3	1	517	124	641	Verworping.
Submersion	1	1	142	83	245	56	22	10	410	150	560	Verdrinking.
Transports et circu-lation :												
Chemins de fer	—	—	9	4	68	14	2	1	79	19	98	Vervoer en verkeer :
Ch. de fer vicinaux ..	—	—	3	—	17	1	—	—	20	1	21	Spoorweg.
Tramways	—	—	1	—	26	28	—	—	27	28	55	Buurtspoorweg.
Automobiles et moto-cyclottes	—	—	1	—	893	246	—	2	894	248	1,142	Tramways.
Autres voitures :												Automobielen en motorrijwielen.
chevaux	—	—	1	—	39	2	—	—	40	2	42	Andere voertuigen :
Transports par eau ..	—	—	—	—	18	7	—	—	18	7	25	paarden.
Transports aériens ..	—	—	—	—	28	5	—	—	28	5	33	Vervoer te water.
Autres faits ou moyens	14	6	23	12	293	92	28	1	358	111	469	Luchtvervoer.
												Andere feiten of mid-delen.
Total :	56	26	870	330	2,276	624	60	19	3,262	999	4,261	Totaal.

**Suicidés par province et par profession.
Zelfmoordenaars per provincie en naar het beroep.**

PROFESSIONS	Antwerpen Anvers	Brabant	West-Vlaand. Flandre occident.	Oost-Vlaand. Flandre orient.	Hainaut Hene- gouwen	Liège Luik	Lim- bourg Lim- bourg	Luxem- bourg Luxem- bourg	Namur Namen	Le Royaume Het Rijk	BEROEPEN
1949											
Agricole	4	32	29	10	20	14	8	—	7	124	Landbouw.
Commerciale	8	48	15	10	10	18	5	2	4	120	Handel.
Industrielle	36	81	29	47	85	64	14	1	10	367	Nijverheid.
Intellectuelle ou libérale	1	40	4	5	20	20	—	3	3	96	Intellectuele of vrije.
Inconnues et autres	28	149	48	70	78	59	7	8	18	465	Onbekende en andere.
Total :	77	350	125	142	213	175	34	14	42	1,172	Totaal.
1950											
Agricole	15	28	15	16	20	12	6	5	5	122	Landbouw.
Commerciale	18	45	5	11	14	18	3	—	2	116	Handel.
Industrielle	45	82	35	31	55	45	9	4	13	319	Nijverheid.
Intellectuelle ou libérale	5	34	8	1	8	16	—	—	2	74	Intellectuele of vrije.
Inconnues et autres.	61	125	42	63	87	78	7	4	19	486	Onbekende en andere.
Total :	144	314	105	122	184	169	25	13	41	1,117	Totaal.
1951											
Agricole	9	19	6	21	19	11	5	2	5	97	Landbouw.
Commerciale	6	56	6	8	14	22	1	4	5	122	Handel.
Industrielle	49	74	13	47	69	60	6	7	10	335	Nijverheid.
Intellectuelle ou libérale	2	28	—	2	13	15	3	—	1	64	Intellectuele of vrije.
Inconnues et autres.	85	173	29	76	89	95	5	9	21	582	Onbekende en andere.
Total :	151	350	54	154	204	203	20	22	42	1,200	Totaal.

**Suicidés par état civil et par profession.
Zelfmoordenaars naar de burgerlijke staat en het beroep.**

PROFESSIONS	1950						1951						BEROEPEN
	Célibataires Ongehuwd	Marités Gehuwd	Veuves In weduw- staat	Divorcés Gescheiden van echt	Etat civil inconnu Burg. staat onbekend	Total Totaal	Célibataires Ongehuwd	Marités Gehuwd	Veuves In weduw- staat	Divorcés Gescheiden van echt	Etat civil inconnu Burg. staat onbekend	Total Totaal	
Agricole	37	69	14	2	—	122	32	46	19	—	—	97	Landbouw.
Commerciale	12	79	17	8	—	116	18	83	17	4	—	122	Handel.
Industrielle	73	196	42	6	2	319	76	202	36	21	—	335	Nijverheid.
Intellectuelle ou libérale	19	41	9	5	—	74	17	38	5	4	—	64	Intellectuele of vrije.
Inconnues et autres ...	67	234	171	9	5	486	94	268	201	19	—	582	Onbekende en andere.
Total :	208	619	253	30	7	1,117	237	637	278	48	—	1,200	Totaal.

Suicidés par âge. — Zelfmoordenaars naar de leeftijd.

AGE des suicidés	1946	1947	1948	1949	1950			1951			LEEFTIJD der zelfmoordenaars
					H. - M.	F. - V.	Tot.	H. - M.	F. - V.	Tot.	
Moins de 16 ans ...	4	3	3	2	2	1	3	4	3	7	Beneden 16 jaar.
16 à — de 25 ans ..	61	53	48	45	38	6	44	40	11	51	16 tot — 25 jaar.
25 à — de 40 ans ..	199	180	153	140	84	34	118	110	39	149	25 tot — 40 jaar.
40 à — de 50 ans ..	219	248	248	225	169	63	232	153	65	218	40 tot — 50 jaar.
50 à — de 60 ans ..	251	268	301	258	173	65	238	209	74	283	50 tot — 60 jaar.
60 à — de 70 ans ..	263	260	290	278	167	72	239	170	83	253	60 tot — 70 jaar.
70 ans et plus	228	226	241	223	185	54	239	184	55	239	70 jaar en ouder.
Age inconnu.....	4	2	5	1	4	—	4	—	—	—	Leeftijd onbekend.
Total :	1,229	1,240	1,289	1,172	822	295	1,117	870	330	1,200	Totaal.

Le personnel médical et paramédical. — Het medisch en paramedisch personeel.
Situation au 1^{er} janvier 1952. — Toestand op 1 Januari 1952.

(Source : Ministère de la Santé publique).

(Bron : Ministerie van Volksgezondheid.)

PROVINCES ARRONDISSEMENTS	Nombre de docteurs en médecine	Nombre de docteurs en médecine licenciés en sciences dentaires (1)	Nombre de licenciés en sciences dentaires	Nombre de dentistes	Nombre de vétérinaires	Nombre de pharmaciens	Nombre d'accoucheuses	PROVINCIES ARRONDISSEMENTEN
	Aantal dokters in geneeskunde	Aantal dokters in geneeskunde lic. in tandheelkunde	Aantal licenciaten in de tandheelkunde	Aantal tandartsen	Aantal veeartsen	Aantal apothekers	Aantal vroedvrouwen	
Anvers	772	8	29	79	33	344	260	Antwerpen.
Malines	173	2	10	7	11	84	81	Mechelen.
Turnhout	124	2	6	5	15	51	123	Turnhout.
<i>Anvers :</i>	1,069	12	45	91	59	479	464	<i>Antwerpen.</i>
Bruxelles	2,210	27	58	268	85	884	477	Brussel.
Louvain	358	5	19	16	35	119	108	Leuven.
Nivelles	168	1	—	13	30	121	80	Nijvel.
<i>Brabant :</i>	2,736	33	77	297	150	1,124	665	<i>Brabant.</i>
Bruges	184	4	14	9	17	102	98	Brugge.
Dixmude	19	—	3	—	8	10	24	Diksmuide.
Ypres	77	1	3	4	18	32	29	Ieper.
Courtrai	216	5	17	10	22	95	73	Kortrijk.
Ostende	100	3	6	7	7	42	56	Oostende.
Roulers	73	2	8	3	14	45	40	Roeselare.
Tielt	40	2	1	1	8	18	15	Tielt.
Furnes	34	—	2	2	7	17	12	Veurne.
<i>Flandre occidentale :</i>	743	17	54	36	101	361	347	<i>West-Vlaanderen.</i>
Alost	159	1	9	2	23	58	53	Aalst.
Termonde	80	—	7	5	10	36	29	Dendermonde.
Eeklo	47	1	6	—	11	20	13	Eeklo.
Gand	493	8	37	20	47	214	90	Gent.
Audenarde	75	3	4	4	12	28	30	Oudenaarde.
Saint-Nicolas	129	2	7	5	14	56	33	Sint-Niklaas.
<i>Flandre orientale :</i>	983	15	70	36	117	412	248	<i>Oost-Vlaanderen.</i>
Ath	67	2	1	4	20	29	35	Aat.
Charleroi	450	4	13	35	34	300	270	Charleroi.
Mons	231	3	9	12	23	192	219	Bergen.
Soignies	159	3	3	11	25	108	96	Zinnik.
Thuin	115	1	3	9	28	89	103	Thuin.
Tournai	140	1	8	8	25	57	108	Doornik.
<i>Hainaut :</i>	1,162	14	37	79	155	775	831	<i>Henegouwen.</i>
Huy	87	9	6	4	16	58	66	Hoei.
Liège	881	47	43	51	30	460	301	Luik.
Verviers	216	8	8	27	25	125	125	Verviers.
Waremmé	40	2	2	—	8	42	26	Borgworm.
<i>Liège :</i>	1,224	66	59	82	79	685	518	<i>Luik.</i>
Hasselt	128	1	12	6	17	54	158	Hasselt.
Maaseik	44	4	2	1	9	15	59	Maaseik.
Tongres	67	2	7	1	20	33	79	Tongeren.
<i>Limbourg :</i>	239	7	21	8	46	102	296	<i>Limburg.</i>
Arlon	38	1	2	4	3	19	27	Aarlen.
Bastogne	27	—	1	3	10	12	9	Bastenaken.
Marche-en-Famenne	32	1	—	2	11	16	28	Marche-en-Famenne.
Neufchâteau	34	—	2	—	15	16	27	Neufchâteau.
Virton	26	—	1	2	10	12	24	Virton.
<i>Luxembourg :</i>	157	2	6	11	49	75	115	<i>Luxembourg.</i>
Dinant	74	—	4	2	14	45	49	Dinant.
Namur	261	4	9	18	34	149	118	Namen.
Philippeville	37	—	1	3	15	27	23	Philippeville.
<i>Namur :</i>	372	4	14	23	63	221	190	<i>Namen.</i>
<i>Le Royaume :</i>	8,685	170	383	663	819	4,234	3,674	<i>Het Rijk.</i>

(1) Ces nombres sont déjà compris dans ceux de la colonne précédente.

(1) Deze cijfers zijn reeds begrepen in deze van de voorgaande kolom

Relevé des cas de maladies transmissibles à déclaration obligatoire de 1944 à 1951.
Opgave van het aantal verplicht aan te geven gevallen
van besmettelijke ziekten van 1944 tot 1951.

(Source : Ministère de la Santé publique).

(Bron : Ministerie van Volksgezondheid).

MALADIES	1944	1945	1946	1947	1948	1949	1950	1951	ZIEKTEN
Maladies pestilentielles :									Pestziekten :
Typhus exanthématique	10	145	—	—	—	2	—	1	Vlektyphus.
Variole	—	—	—	29	1	1	—	—	Pokken.
Fièvre typhoïde et paratyphoïde	765	958	851	804	910	588	505	585	Typhus en paratyphus.
Diphthérie	6,522	6,106	3,732	1,805	1,329	856	541	512	Diphtheritis.
Scarlatine	6,619	2,225	1,811	3,471	3,632	1,840	1,899	1,353	Roodvonk.
Méningite C.S.E.....	85	94	95	88	100	101	81	114	E. Meningitis C.S.
Encéphalite léthargique	16	17	7	12	9	9	11	16	Encephalitis lethargica.
Poliomyélite	21	852	116	293	144	183	86	118	Poliomyelitis.
Trachome	3	18	3	3	8	3	1	5	Trachoma.
Fièvre ondulante	8	3	5	6	8	8	13	25	Febris ondularis.
Streptococcie puerpérale	16	4	8	2	1	2	1	—	Kraamvrouwenkoorts.
Pemphigus néonatorum	54	28	30	10	22	13	—	3	Pemphigus neonatorum.
Charbon	2	1	1	4	3	2	3	8	Miltvuur.
Spirochétose ictéro-hémor.	—	—	—	—	—	—	1	—	Ziekten van Weil.
Infections alimentaires.	32	21	36	356	204	176	432	111	Voedingsintoxicaties.
Tuberculose de l'appareil respiratoire	22,748	15,989	12,406	10,126	6,884	4,903	6,132	7,441	Tuberculose van de ademhalingsorganen.
Syphilis	1,949	3,498	3,826	3,230	2,481	1,802	1,188	1,095	Syphilis.
Blennorrhagie	2,749	5,390	3,085	1,525	1,195	753	542	595	Gonorrhœa.
Chancre mou	1	10	55	7	6	7	3	1	Ulcus molle.
Lymphogranulomatose.	2	—	2	2	1	—	—	1	Lymphogranuloma.
Diarrhée cholériforme..	—	—	2	—	1	2	33	15	Choleraachtige buikloop.
Dysenterie bacillaire ..	57	67	15	5	2	27	10	1	Bacillaire dysenterie.
Tétanos	—	—	—	—	—	—	—	12	Tetanus.
Hépatite infectieuse ...	7	37	4	11	4	22	30	90	Hepatitis infectiosa.
Total :	41,666	35,463	26,090	21,789	16,945	11,300	11,512	12,102	Totaal.

**Répartition des tuberculeux surveillés d'après l'année d'inscription au dispensaire,
le sexe et le genre de lésions.**
**Indeling van de tuberculoselijders onder toezicht,
volgens het jaar van inschrijving in het dispensarium, het geslacht en per soort van letsels.**
(Source : Ministère de la Santé publique). (Bron : Ministerie van Volksgezondheid).

AFFECTIIONS	Année d'inscription — Jaar van inschrijving												AANDOENINGEN	
	1949		1948		1947		1946		1945		1940-1944			
	H.-M.	F.-V.	H.-M.	F.-V.	H.-M.	F.-V.	H.-M.	F.-V.	H.-M.	F.-V.	H.-M.	F.-V.		
Lésions pulmonaires ...	4,666	2,492	2,185	1,123	2,589	1,140	2,204	963	2,722	882	10,310	5,133	Longletsels.	
Adén. — trach. — bronch.	3,859	3,078	1,169	887	792	710	712	570	531	422	1,994	1,750	Bronchiaalkliertubercu- lose.	
Lésions pleurales	1,889	984	667	370	746	445	632	437	724	387	2,831	1,686	Pleurale letsels.	
Tuberc. laryngée	27	19	13	4	8	4	11	3	13	2	33	14	Strottenhoofd tuberc.	
Pneumoconiose	1,194	6	754	4	1,050	6	897	6	1,111	5	3,733	14	Pneumoconiosis.	
Tuberc. miliaire	12	16	3	7	1	3	1	2	—	1	1	1	Miliaire tuberculose.	
Autres tuberculoses :														
Tuberc. syst. lymphat.	120	102	39	38	56	41	32	47	61	47	398	596	Andere tuberculose :	
Tuberc. ostéo-articul...	171	172	67	35	69	66	89	90	120	105	784	894	Lymphstelsel tubero.	
Tuberculose cutanée ...	5	11	3	7	4	7	7	5	10	12	116	185	Beender- en gewrichtst.	
Tuberc. viscérale	34	29	9	14	20	19	21	31	31	32	201	240	Huidtuberculose.	
Tuberc. syst. génito- urinaire	12	11	7	6	9	15	9	6	11	12	100	102	Viscerale tuberculose.	
Tuberc. de l'œil	18	27	2	12	13	8	8	23	16	13	58	100	Tubero. der geslachts- en waterorganen.	
Erythème noueux	6	37	5	10	1	9	5	16	3	14	10	38	Oogtuberculose.	
Autres manifestations ..	26	31	18	10	6	10	10	10	10	6	59	41	Erythema nodosum.	
Non indiqué	37	39	8	7	1	3	3	1	4	1	9	15	Andere vormen.	
													Niet aangeduid.	
Totaux	Affections ..	12,039	7,015	4,941	2,527	5,364	2,483	4,638	2,209	5,363	1,940	20,628	10,794	Aandoeningen
	Malades	11,021	6,612	4,331	2,326	4,333	2,289	3,751	2,016	4,223	1,763	16,058	9,603	Zieken

	Année d'inscription — Jaar van inschrijving												
	1930-1939		1920-1929		Avant 1920 V64r 1920		Non indiqué Niet aangeduid		Total — Totaal				
	H.-M.	F.-V.	H.-M.	F.-V.	H.-M.	F.-V.	H.-M.	F.-V.	H.-M.	F.-V.	H.+ F. M.+ V.		
Lésions pulmonaires ...	1,624	1,298	286	272	115	101	73	37	26,774	13,441	40,215	Longletsels.	
Adén. — trach. — bronch.	298	291	10	21	2	10	14	14	9,381	7,753	17,134	Bronchiaalkliertubero.	
Lésions pleurales	408	311	67	61	30	37	17	10	8,011	4,728	12,739	Pleurale letsels.	
Tuberc. laryngée	7	4	1	1	1	1	—	—	114	52	166	Strottenhoofd tubero.	
Pneumoconiose	268	3	29	—	17	—	39	—	9,092	44	9,136	Pneumoconiosis.	
Tuberc. miliaire	—	—	—	—	—	—	—	—	18	30	48	Miliaire tuberculose.	
Autres tuberculoses :													
Tuberc. syst. lymphat.	38	48	4	17	7	20	1	1	756	957	1,713	Andere tuberculose :	
Tuberc. ostéo-articul...	140	118	25	35	12	20	3	4	1,480	1,539	3,019	Lymphstelsel tubero.	
Tuberc. cutané	17	18	2	7	1	7	—	2	165	261	426	Beender- en gewrichtst.	
Tuberc. viscérale	27	29	5	12	1	2	1	1	350	409	759	Huidtuberculose.	
Tuberculose syst. génito- urinaire	11	9	3	3	1	—	4	—	167	164	331	Viscerale tuberculose.	
Tuberc. de l'œil	9	7	2	3	—	1	—	1	126	195	321	Tubero. der geslachts- en waterorganen.	
Erythème noueux	2	4	—	1	—	—	—	—	32	129	161	Oogtuberculose.	
Autres manifestations ..	7	5	—	—	2	1	2	—	140	114	254	Erythema nodosum.	
Non indiqué	3	—	—	—	—	—	13	4	78	70	148	Andere vormen.	
													Niet aangeduid.
Totaux	Affections ..	2,856	2,145	434	433	189	200	154	70	56,606	29,816	86,422	Aandoeningen
	Malades	2,380	1,919	373	378	157	169	126	66	46,753	27,131	73,884	Zieken

Nouveaux cas de tuberculose surveillés par les dispensaires.
Nieuwe gevallen van tuberculose onder toezicht van de dispensaria.

(Source : Ministère de la Santé publique).

(Bron : Ministerie van Volksgezondheid)

AFFECTIONS	1945	1946	1947	1948	1949	AANDOENINGEN
Lésions pulmonaires.....	9,960	9,382	6,962	6,170	7,158	Longletsels.
Adénopathie trach. bronch.	2,671	2,759	2,380	3,610	6,937	Bronchiaalkliertuberculose.
Lésions pleurales	3,255	3,054	2,308	1,860	2,873	Pleurale letsels.
Tuberculose laryngée	20	18	39	35	46	Strottenhoofdtuberculose.
Pneumoconiose	1,529	1,270	795	404	1,200	Pneumoconiosis.
Tuberculose miliaire	—	—	11	22	28	Miliaire tuberculose.
Tuberculose du système lymphatique	705	641	324	268	222	Lymphestelsel tuberculose.
Tuberculose ostéo-articulaire	958	833	509	300	343	Beender- en gewrichtstuberculose.
Tuberculose cutanée	106	87	32	22	16	Huidtuberculose.
Tuberculose viscérale	292	272	146	75	63	Viscérale tuberculose.
Tuberculose génito-urinaire	163	110	75	26	23	Tuberculose der geslachts- en waterorganen.
Tuberculose de l'œil	—	—	46	30	45	Oogtuberculose.
Erythème noueux.....	37	60	39	40	43	Erythema nodosum.
<i>Totaux :</i>	19,696	18,486	13,666	12,862	18,997	<i>Totaal.</i>

Activité des dispensaires de la ligue nationale belge contre la tuberculose de 1939 à 1949.
Bedrijvigheid der dispensaria van de Belgische nationale liga
tot bestrijding van de tuberculose van 1939 tot en met 1949.

(Source : Ministère de la Santé publique).

(Bron : Ministerie van Volksgezondheid).

	1939	1946	1947	1948	1949	
1. Nombre de visiteurs aux séances de consultation	206,972	545,113	657,232	472,262	387,822	1. Aantal bezoekers op de consultatiezittingen.
2. Malades proposés pour une cure sanatoriale	4,691	6,874	6,034	5,296	5,085	2. Zieken, waarvoor een kuur in een sanatorium werd voorgesteld.
Malades entrés en sanatorium	3,457	—	4,309	3,920	3,701	Zieken binnengekomen in een sanatorium.
Enfants placés en preventorium	4,737	3,053	4,266	5,682	5,308	Kinderen geplaatst in een preventorium.
Enfants placés en colonies ..	1,129	2,508	3,154	4,518	2,261	Kinderen geplaatst in kolonies.
3. Nombre d'examens cliniques ..	159,333	482,688	470,596	397,971	302,813	3. Aantal klinische onderzoeken.
4. Nombre d'examens radioscopiques faits au cours de consultations	67,418	384,581	426,748	396,450	392,074	4. Aantal radioscopische onderzoeken, uitgevoerd gedurende de raadplegingen.
5. Nombre d'examens radiographiques	2,964	11,163	12,478	12,457	11,116	5. Aantal radiographische onderzoeken.
6. Nombre d'examens systématiques faits :						6. Aantal systematisch uitgevoerde onderzoeken :
a) aux dispensaires et par les Services itinérants	—	87,685	122,333	173,704	262,216	a) in de dispensaria en door de rondreizende Diensten.
b) par le Service Central de la Radiographie	—	78,618	131,093	130,925	206,817	b) door de Centrale Dienst der Radiofotografie.
7. Nombre d'analyses bactériologiques	24,283	45,724	43,495	34,092	27,065	7. Aantal bacteriologische ontledingen.
Résultats +	5,959	10,046	10,160	7,426	6,699	Uitslagen +.
Résultats —	18,324	35,678	33,335	26,666	20,366	Uitslagen —.
8. Nombre de cuti-réactions	18,031	53,000	60,926	92,653	98,138	8. Aantal cuti-reacties.
9. Nombre de visites à domicile faites par les infirmières	132,778	212,233	203,610	224,488	192,692	9. Aantal huisbezoeken afgelegd door de verpleegsters.

Malades mentaux. — Geesteszieken.

Nombre moyen de malades colloqués dans les établissements pour malades mentaux de 1936 à 1951.

Gemiddeld aantal zieken, die van 1936 tot 1951 in de instellingen voor geesteszieken verbleven.

(Source : Ministère de la Santé publique).

(Bron : Ministerie van Volksgezondheid).

	1936-1938 Moyenne Gemiddelde	1939	1946	1947	1948	1949	1950	1951	
Pensionnaires :									Zelfbetalenden :
Hommes	1,408	1,357	865	1,008	950	887	843	958	Mannen.
Femmes	2,135	2,123	1,659	1,544	1,481	1,380	1,281	1,208	Vrouwen.
Total :	3,543	3,480	2,524	2,552	2,431	2,267	2,124	2,166	Totaal.
Indigents :									Behoeftigen :
Hommes	10,676	11,026	9,474	9,649	10,005	10,310	10,570	10,642	Mannen.
Femmes	10,943	11,253	10,242	10,423	10,580	10,860	10,972	11,164	Vrouwen.
Total :	21,619	22,279	19,716	20,072	20,585	21,170	21,542	21,806	Totaal.
Total :	25,162	25,759	22,240	22,624	23,016	23,437	23,666	23,972	Totaal.

Décès par cancer et autres tumeurs malignes — 1951
 (Agglomérations et communes de 20,000 habitants et plus.)
Overlijdens door kanker en andere kwaadaardige gezwellen — 1951.
 (Agglomeraties en gemeenten met 20,000 inwoners en meer.)

LOCALISATIONS	AGE DES DÉCÉDÉS — LEEFTIJD DER OVERLEDENEN														Total	%	LOCALISATIE
	Moins de 25 ans	25 à moins de 30 ans	30 à moins de 35 ans	35 à moins de 40 ans	40 à moins de 45 ans	45 à moins de 50 ans	50 à moins de 55 ans	55 à moins de 60 ans	60 à moins de 65 ans	65 à moins de 70 ans	70 à moins de 75 ans	75 à moins de 80 ans	80 ans et plus	Total			
	Be-neden 25 jaar	25 tot be-neden 30 jaar	30 tot be-neden 35 jaar	35 tot be-neden 40 jaar	40 tot be-neden 45 jaar	45 tot be-neden 50 jaar	50 tot be-neden 55 jaar	55 tot be-neden 60 jaar	60 tot be-neden 65 jaar	65 tot be-neden 70 jaar	70 tot be-neden 75 jaar	75 tot be-neden 80 jaar	80 jaar en meer	Totaal			
Cavité buccale et pharynx.	1	—	—	—	2	11	8	25	15	14	15	10	16	117	—	Mondholte en pharynx.	
Tube digestif et péritoine :																Spijverteringsorganen en peritoneum :	
1. Œsophage	—	—	—	3	6	7	6	8	21	23	20	15	12	121	—	1. Œsophagus.	
2. Estomac et duodénum	—	—	1	2	6	21	35	28	45	50	56	47	19	310	—	2. Maag en duodenum.	
3. Rectum	—	—	—	1	2	3	16	26	24	35	37	29	19	192	—	3. Rectum.	
4. Foie et voies biliaires	—	2	1	1	1	8	17	20	31	34	30	14	14	173	—	4. Lever en galgangen.	
5. Pancréas	—	—	—	—	2	3	6	8	16	18	13	3	5	74	—	5. Pancreas.	
6. Péritoine	—	—	—	—	—	—	—	1	4	2	—	1	—	8	—	6. Peritoneum.	
7. Intestin	4	—	1	2	9	24	39	47	79	73	104	74	40	496	—	7. Darmen.	
8. Autres organes	1	—	—	—	4	6	7	10	15	11	16	19	8	97	—	8. Andere organen.	
Appareil respiratoire	2	—	1	8	20	44	73	82	105	83	36	23	12	489	—	Ademhalingsorganen.	
Organes génito-urinaires..	3	1	2	5	2	5	13	30	49	46	68	50	49	323	—	Uro-genitaalorganen.	
Peau	—	—	—	—	—	—	—	2	—	6	3	3	3	17	—	Huid.	
Autres organes ou organes non spécifiés	27	7	11	17	21	47	53	66	71	60	64	59	44	547	—	Andere of niet omschreven organen.	
Total :	38	10	17	39	75	179	273	353	475	453	462	347	241	3,964	—	Totaal.	
Pourcentages	1950....	1.53	0.49	0.66	1.67	2.68	5.08	9.94	11.06	14.74	16.20	15.44	12.17	8.34	—	100	1950
	1949....	0.93	0.45	0.55	1.28	3.52	6.22	8.29	12.34	15.20	16.66	16.80	10.61	7.15	—	100	1949
	1948....	0.70	0.82	0.78	1.36	3.50	6.30	9.40	12.98	14.30	16.67	15.58	11.00	6.61	—	100	1948
	1947....	0.82	0.65	1.00	1.51	2.72	6.64	9.79	12.20	14.83	17.81	15.13	10.43	6.47	—	100	1947
	1946....	1.02	0.58	1.02	1.32	3.41	5.54	9.42	12.92	14.28	18.98	14.54	11.25	5.92	—	100	1946

HOMMES. — MANNEN.

LOCALISATIONS	AGE DES DÉCÉDÉS — LEEFTIJD DER OVERLEDENEN														Total	%	LOCALISATIE
	Moins de 25 ans	25 à moins de 30 ans	30 à moins de 35 ans	35 à moins de 40 ans	40 à moins de 45 ans	45 à moins de 50 ans	50 à moins de 55 ans	55 à moins de 60 ans	60 à moins de 65 ans	65 à moins de 70 ans	70 à moins de 75 ans	75 à moins de 80 ans	80 ans et plus	Total			
	Be-neden 25 jaar	25 tot be-neden 30 jaar	30 tot be-neden 35 jaar	35 tot be-neden 40 jaar	40 tot be-neden 45 jaar	45 tot be-neden 50 jaar	50 tot be-neden 55 jaar	55 tot be-neden 60 jaar	60 tot be-neden 65 jaar	65 tot be-neden 70 jaar	70 tot be-neden 75 jaar	75 tot be-neden 80 jaar	80 jaar en meer	Totaal			
Cavité buccale et pharynx	1	—	—	—	2	—	1	1	5	4	4	5	3	26	—	Mondholte en pharynx.	
Tube digestif et péritoine :																Spijverteringsorganen en peritoneum :	
1. Œsophage	—	—	1	1	3	3	7	6	9	6	17	10	7	70	—	1. Œsophagus.	
2. Estomac et duodénum	—	—	1	—	6	11	16	15	27	57	48	43	31	255	—	2. Maag en duodenum.	
3. Rectum	—	1	—	1	5	6	10	11	19	22	23	18	18	134	—	3. Rectum.	
4. Foie et voies biliaires	—	2	—	1	5	12	17	33	37	48	45	42	25	267	—	4. Lever en galgangen.	
5. Pancréas	—	—	—	—	1	2	1	3	5	8	10	14	7	51	—	5. Pancreas.	
6. Péritoine	—	—	—	—	—	1	5	5	5	4	5	6	6	37	—	6. Peritoneum.	
7. Intestin	—	—	2	2	3	20	22	42	53	62	74	94	59	433	—	7. Darmen.	
8. Autres organes	2	—	—	—	3	2	4	12	13	17	20	22	21	116	—	8. Andere organen.	
Appareil respiratoire	1	2	—	2	2	7	7	17	21	19	22	8	7	115	—	Ademhalingsorganen.	
Uterus	—	—	6	11	19	28	40	44	56	41	38	28	24	335	—	Uterus.	
Autres organes génitaux ..	2	3	—	1	18	13	20	19	23	18	19	11	7	154	—	Andere genitaalorganen.	
Seins	—	—	1	18	25	32	44	55	50	42	38	30	45	380	—	Borsten.	
Peau	—	1	—	—	—	1	—	1	1	3	6	1	3	17	—	Huid.	
Autres organes ou organes non spécifiés	27	8	7	14	39	38	67	84	92	117	109	78	86	766	—	Andere of niet omschreven organen.	
Total :	33	17	18	51	131	176	261	348	416	468	478	410	349	3,156	—	Totaal.	
Pourcentages	1950....	0.68	0.49	0.78	1.63	3.61	6.60	8.23	10.76	13.40	14.02	14.86	13.49	11.45	—	100	1950
	1949....	0.81	0.31	1.15	2.08	3.57	6.77	8.89	11.47	12.71	15.44	14.92	12.15	9.73	—	100	1949
	1948....	0.78	0.39	0.43	2.03	4.27	5.55	9.70	10.56	14.18	15.57	15.32	11.91	9.31	—	100	1948
	1947....	0.35	0.50	0.85	2.16	4.26	6.64	9.58	11.36	15.58	13.91	14.05	11.85	8.91	—	100	1947
	1946....	0.72	0.32	1.04	2.45	4.82	7.49	9.68	11.56	13.89	15.20	14.47	9.79	8.57	—	100	1946

**Miliciens qui, pour causes physiques, ont été exemptés du service ou ajournés.
Miliciens die wegens lichaamsgebreken vrijgesteld of verdaagd werden.**

(Source : Ministère de la Défense nationale)

(Bron : Ministerie van Landsverdediging)

MALADIES OU INFIRMITÉS	1936-1938	1948	1949	1950	1951	ZIEKTEN OF GEBREKKIGHEDEN
	Moyenne — Gemiddelde					
Inscrits ayant subi l'examen physique..	58,061	63,282	66,799	73,088	73,196	

A. — Cas d'affections ayant provoqué l'exemption définitive.

A. — Gevallen van aandoeningen, die de definitieve vrijstelling veroorzaakten.

Affections :						Aandoeningen :
du crâne et de la face	43	43	42	59	61	van de schedel en het aangezicht.
du corps thyroïde	47	173	278	248	137	van de schildklier.
du système nerveux	616	991	1,009	834	1,014	van het zenuwstel.
des organes :						der organen :
de la vision	514	1,045	918	1,357	1,078	van 't gezicht.
de l'audition	541	701	656	1,041	1,149	van 't gehoor.
de la parole et de la voix	41	85	90	73	81	van de spraak en de stem.
respiratoires	509	976	657	562	619	van de adembaling.
digestifs	378	728	435	393	345	van de spijsvertering.
circulatoires	634	328	849	682	628	van den bloedsomloop.
urinaires	61	188	163	109	174	van de urine.
génitaux	128	164	107	125	92	van 't geslacht.
du squelette et des organes locomoteurs	1,230	2,633	2,674	2,522	2,365	van het geraamte en de bewegingsorganen.
de la peau et du tissu cellulaire sous-cutané	129	216	272	233	232	van de huid en van het onderhuidscelweefsel.
Affections constitutionnelles :						Aandoeningen van het lichaamsgestel :
Tumeurs malignes	2	2	3	7	6	Kwaadaardige gezwellen.
Tuberculose	397	648	749	668	776	Tuberculose.
Maladies graves ayant entraîné un état cachectique ou une détérioration profonde de la constitution	9	13	14	13	2	Zware ziekten die een cachectischen staat of een diep verval van de constitutie hebben veroorzaakt.
Affections constitutionnelles graves et scrofuleuses	39	72	63	59	70	Zware aandoeningen van het lichaamsgestel en scrofuleuse.
Infantilisme bien caractérisé et insuffisance de taille	151	100	93	96	81	Wel gekenmerkt infantilisme en onvoldoende gestalte.
Obésité excessive	25	27	31	51	35	Overdreven zwaarlijvigheid.
Faiblesse de complexion et insuffisance de robusticité	485	1,234	982	986	1,206	Zwakheid van gestel en onvoldoende robusticiteit.
Total :	5,979	10,967	10,085	10,118	10,151	Totaal.
Anvers	845	1,479	1,466	1,472	1,547	Antwerpen.
Brabant	1,429	2,424	2,003	2,307	2,192	Brabant.
Flandre occidentale	729	1,319	1,312	1,207	1,250	West-Vlaanderen.
Flandre orientale	994	1,647	1,325	1,377	1,623	Oost-Vlaanderen.
Hainaut	806	1,534	1,421	1,451	1,255	Henegouwen.
Liège	472	842	923	827	965	Luik.
Limbourg	337	665	390	452	454	Limburg.
Luxembourg	162	370	333	294	221	Luxemburg.
Namur	205	687	912	731	644	Namen.

B. — Cas d'affections ayant provoqué l'ajournement.
B. — Gevallen van aandoeningen, die de verdaging veroorzaakten.

MALADIES OU INFIRMITÉS	1936-1938 Moyenne — Gemiddelde	1948	1949	1950	1951	ZIEKTEN OF GEBREKKIGHEDEN
Affections :						Aandoeningen :
du système nerveux	65	198	238	286	239	van het zenuwstel.
des organes :						der organen :
de la vision	167	62	82	81	69	van het gezicht.
de l'audition	185	109	387	460	353	van het gehoor.
de la parole ou de la voix	13	4	3	3	6	van de spraak en de stem.
respiratoires	1,258	893	1,180	1,230	1,205	van de ademhaling.
digestifs	1,094	1,165	1,134	1,287	1,228	van de spijsvertering.
circulatoires	896	659	891	963	881	van den bloedsomloop.
urinaires	176	364	452	471	377	van de urine.
génétaux	257	139	138	184	167	van 't geslacht.
du squelette et des organes locomoteurs	365	324	398	485	530	van het geraamte en de bewegingsorganen.
de la peau et du tissu cellulaire sous-cutané	199	192	229	293	320	van de huid en van het onderhuidscelweefsel.
Affections constitutionnelles :						Aandoeningen van het lichaamsgestel :
Scrofulose	12	9	6	9	12	Scrofulose.
Obésité excessive	41	15	30	31	48	Overdreven zwaarlijvigheid.
Insuffisance de taille	301	169	140	153	187	Onvoldoende gestalte.
Faiblesse de complexion et insuffisance de robusticité	3,269	5,269	6,229	6,913	6,372	Zwakheid van gestel en onvoldoende robusticiteit.
Total :	8,298	9,571	11,537	12,849	11,994	Totaal.
Anvers	1,136	1,107	1,684	1,590	1,434	Antwerpen.
Brabant	1,909	2,107	2,223	2,204	1,755	Brabant.
Flandre occidentale	1,083	1,364	1,697	1,908	1,764	West-Vlaanderen.
Flandre orientale	1,443	1,414	1,692	2,286	1,997	Oost-Vlaanderen.
Hainaut	1,026	1,694	1,919	1,877	1,930	Henegouwen.
Liège	780	818	961	1,332	1,457	Luik.
Limbourg	498	330	685	693	556	Limburg.
Luxembourg	158	185	192	280	306	Luxemburg.
Namur	265	552	484	679	795	Namen.
Total des exemptés définitivement et ajournés :	14,277	20,538	21,622	22,967	22,145	Totaal definitief vrijgestelden en verdaagden.
Proportions %						Verhouding %
des exemptés définitivement	10.30	17.33	15.09	13.84	13.86	der definitief vrijgestelden.
des ajournés	14.30	15.12	17.27	17.58	16.38	der verdaagden.
Total :	24.60	32.45	32.36	31.42	30.24	Totaal.

N. B. Les différences qui existent entre les chiffres du présent tableau et ceux du tableau concernant la remise du contingent s'expliquent par le fait qu'il n'existe pas de concordance entre les limites des provinces et le ressort territorial des bureaux provinciaux de recrutement.

N. B. De verschillen tussen de cijfers deser tabel en die der tabel betreffende de afgifte van het contingent zijn te verklaren door het feit, dat er geen overeenkomst bestaat tussen de grenzen der provincies en het territoriaal gebied der provinciale wervingsburelen.

Mouvement nosographique des hôpitaux militaires.
Beweging der militaire hospitalen naar de ziekten.

(Source : Ministère de la Défense nationale)

(Bron : Ministerie van Landsverdediging).

GROUPES DE MALADIES	1935-1937 Moyenne - Gemiddelde		1950		1951		GROEPEN VAN ZIEKTEN
	Hospitali- sés Verpleegd	Décédés Overleden	Hospitali- sés Verpleegd	Décédés Overleden	Hospitali- sés Verpleegd	Décédés Overleden	
Diagnostic non indiqué	188	—	97	—	310	—	Diagnose niet aangeduid.
Maladies générales :							Algemene ziekten :
a) Infectieuses et parasitaires ..	5,588	36	1,650	5	2,159	1	a) Besmettelijke en parasitaire.
b) Affections constitutionnelles et diverses	574	8	1,792	3	2,330	7	b) Aandoeningen van het li- chaamsgestel en diverse aan- doeningen.
Maladies du système nerveux et des organes des sens :							Ziekten van het zenuwstel en de zintuigen :
a) Maladies du système nerveux	721	5	1,268	4	1,946	5	a) Ziekten van het zenuwstelsel.
b) Maladies des yeux	466	—	945	—	1,176	—	b) Ziekten der ogen.
c) Maladies des oreilles	673	—	1,460	—	2,374	—	c) Ziekten der oren.
Maladies de l'appareil circulatoire.	857	3	1,582	4	2,202	4	Ziekten van de bloedvaten.
Maladies de l'appareil respiratoire et du médiastin	9,942	22	3,821	16	4,680	20	Ziekten van de ademhalingsorga- nen en het middelschotvlies.
Affections des voies et organes de la digestion et de l'abdomen	3,974	17	4,687	11	6,417	11	Aandoeningen van de spijsverte- tingsorganen en de buik.
Maladies de l'appareil génito-uri- naire	619	4	2,002	—	2,004	1	Ziekten van de uro-genitaalor- ganen.
Maladies de la peau, de ses annexes, du tissu cellulaire sous-cutané et des voies lymphatiques	3,522	2	2,654	—	2,933	—	Ziekten van de huid, van haar on- derdelen, van het onderhuidse calweefsel en van de lymfvaten.
Affections de l'appareil locomoteur	1,179	—	1,612	—	2,276	1	Aandoeningen der bewegingsor- ganen.
Affections produites par des causes extérieures :							Aandoeningen wegens uitwendige oorzaken :
a) Accidents divers	421	2	1,755	—	2,649	—	a) Diverse ongevallen.
b) Affections traumatiques :							b) Traumatische aandoeningen.
1. Lésions traumatiques	4,121	6	2,787	—	3,642	—	1. Traumatische beledigingen.
2. Mutilation par accident ...	29	—	80	3	220	5	2. Verminking door ongeval.
3. Corps étrangers d'origine traumatique et accidents éloignés dus à des corps étrangers	39	—	141	1	113	—	3. Vreemde lichamen van traumatische oorsprong en oude ongevallen te wijten aan vreemde lichamen.
4. Mort par accident	1	1	—	8	—	17	4. Gedood bij ongeval.
Affections diverses :							Diverse aandoeningen :
Maladies simulées	—	—	—	—	2	—	Geveinsde ziekten.
Maladies provoquées	—	—	1	—	20	—	Verwekte ziekten.
Autres	1	—	544	—	1,398	2	Andere.
Totaux :	32,915	106	28,878	55	38,851	74	Totaal.
Militaires en observation pour cri- tère d'aptitude	4,098	—	7,778	—	14,577	—	Militairen onder observatie voor geschiktheidsbeoordeling.
Militaires en observation pour ex- pertise	519	—	2,869	—	4,033	—	Militairen onder observatie voor expertise.
Totaux :	4,617	—	10,647	—	18,610	—	Totaal.
Totaux généraux :	37,532	106	39,525	55	57,461	74	Algemene totalen.

Agriculture. - Sylviculture. - Pêche.

Landbouw. - Bosbouw. - Visserij.

N. B. 1) « Salaires dans l'agriculture ». Voir Section VII
« Statistiques des Prix, du Travail et autres
statistiques sociales », page 377.
2) « Production dans l'industrie laitière ». Voir
Section III « Industrie », pages 194-196.

N. B. 1) « Lonen in de landbouw ». Zie Sectie VII
« Prijzen-, Arbeids- en sociale statistieken »,
bladz. 377.
2) « Voortbrengst in de zuivelnijverheid ». Zie
Sectie III « Nijverheid », bladz. 194-196.

**Etendues cultivées – Animaux de ferme.
Beteelde oppervlakte en aantal hoevedieren.**

NATURE DES CULTURES	Superficies recensées (ha) au Getelde oppervlakten (ha) op					AARD DER TEELTEN
	31-12-1929	15-5-1949	15-5-1950	15-5-1951	15-5-1952 (1)	
I. Etendue cultivée. – I. Beteelde oppervlakte.						
Céréales et farineux	ha	ha	ha	ha	ha	Graan- en meelgewassen.
I. Céréales panifiables :						I. Broodgranen :
Froment d'hiver et alternatif	149,609	140,493	155,738	146,046	150,969	Winter- en wisseltarwe.
Froment de printemps.....	4,463	12,608	17,997	12,227	11,412	Zomertarwe.
Seigle	185,671	95,025	89,053	82,128	76,863	Rogge.
Epeautre	6,785	6,114	5,521	6,507	5,991	Spelt.
Méteil	2,779	1,609	1,863	1,480	1,396	Masteluin.
Total des céréales panifiables :	349,307	255,849	270,172	248,338	246,631	Totaal der broodgranen.
II. Céréales secondaires :						II. Andere graangewassen :
Escourgeon	16,215	23,380	26,145	26,144	29,498	Wintergerst.
Orge	8,815	49,033	57,425	62,096	59,070	Zomergerst.
Avoine	231,193	173,698	178,300	162,981	162,372	Haver.
Sarrasin	1,053	310	112	117	127	Boekweit.
Maïs cultivé pour la graine ..	—	326	355	614	1,258	Korrelmaïs.
Total des céréales secondaires :	257,276	246,747	262,337	251,952	252,325	Totaal der andere graangewassen.
Total des céréales et farineux :	606,583	502,596	532,509	500,340	498,956	Totaal der graan- en meelgewassen.
Plantes industrielles.						Nijverheidsplanten.
Betteraves sucrières	52,943	59,900	62,628	65,369	63,566	Suikerbieten.
Lin	24,873	26,091	24,438	34,198	32,111	Vlas.
Chicorée à café	6,379	2,388	2,470	3,144	592	Cichorei voor koffie.
Tabac	2,322	1,357	1,800	2,160	1,984	Tabak.
Houblon	1,046	432	461	524	487	Hop.
Chanvre	70	27	13	18	7	Hennep.
Plantes oléagineuses :						Oliehoudende planten :
Navette		45	10	48	—	Raapzaad.
Colza d'hiver	} 74	3,791	1,427	1,734	1,482	Winterkoolzaad.
Colza d'été		446	186	567	86	Zomerkoolzaad.
Autres plantes industrielles	180	31	26	33	45	Autre nijverheidsplanten.
Total des plantes industrielles :	87,887	94,508	93,459	107,795	100,360	Totaal der nijverheidsplanten.
Plantes racines et tuberculifères.						Wortelplanten en knolgewassen.
Betteraves fourragères.....	81,592	73,893	74,709	74,306	65,964	Voederbieten.
Pommes de terre tardives et mi- hâtives	134,831	82,077	90,646	82,616	65,644	Late- en halfvroeg aardappelen.
Pommes de terre hâtives.....	17,714	6,764	7,798	7,080	5,031	Vroeg aardappelen.
Carottes fourragères	1,867	936	849	636	515	Voederwortelen.
Autres plantes racines	5,780	1,090	1,185	1,080	769	Autre wortelplanten.
Total des plantes racines :	241,784	164,760	175,187	165,718	137,923	Totaal der wortelplanten.

(1) Voir remarque page suivante.

(1) Zie opmerking op volgende bladzijde.

**Etendues cultivées - Animaux de ferme (suite).
Beteelde oppervlakte en hoevedieren (vervolg).**

NATURE DES CULTURES	Superficies reconuées (ha) ou : Getelde oppervlakten (ha) op :					AARD DER TEELTEN
	31-12-1929	15-5-1949	15-5-1950	15-5-1951	15-5-1952	
Autres cultures.	ha	ha	ha	ha	ha	Andere teelten.
Cultures fourragères :						Voedergewassen :
Fourrages	113,769	75,555	60,038	76,463	66,738	Voederplanten.
Prairies	714,519	789,626	827,870	832,061	789,212	Graaland.
Cultures maraichères	35,213	23,014	30,527	25,260	11,359	Groenteteelt.
Cultures fruitières	70,304	52,367	62,168	57,021	46,491	Fruitteteelt.
Cultures de fleurs	912	708	604	637	587	Bloementeteelt.
Autres cultures (pépinières, oseraies, cultures non dé- nommées)	9,513	10,221	(1) 3,911	(1) 5,562	(1) 4,398	Andere teelten (boomkweke- rijen, wijmen, niet genoemde teelten).
Total des autres cultures :	944,230	951,491	985,118	997,004	918,785	Totaal der andere teelten.
Récapitulation générale.						Algemene samenvatting.
Céréales et farineux	606,583	502,596	532,509	500,340	498,956	Graan- en meelgewassen.
Plantes industrielles	87,887	94,508	93,459	107,795	100,360	Nijverheidsplanten.
Plantes racines et tuberculi- fères	241,784	164,760	175,187	165,718	137,923	Wortelplanten en knolgewas- sen.
Légumineuses pour la graine..	12,048	11,768	11,902	8,934	8,133	Peulgewassen verbouwd voor het zaad.
Autres cultures	944,230	951,491	985,118	997,004	918,785	Andere teelten.
Total général :	1,892,532	1,725,123	1,798,175	1,779,791	1,664,157	Algemeen totaal.

II. Animaux de ferme. - II. Hoevedieren.

(nombre - aantal)

Chevaux :						Paarden :
Agricoles	269,792	243,960	243,795	229,757	221,461	Voor landbouwgebruik.
Non agricoles	50,544	23,519	22,129	19,578	— (2)	Voor niet landbouwgebruik.
Total des chevaux :	320,336	267,479	265,924	249,335	221,461	Totaal der paarden.
Bovidés :						Runderen :
Vaches exclusivement lai- tières	916,282	807,714	896,137	872,610	863,970	Uitsluitend melkkoeien.
Vaches laitières et de trait..		41,786	39,807	47,411	39,306	Melk- en trekkoeien.
Autres bovidés	756,337	1,029,517	1,176,416	1,239,680	1,279,304	Andere runderen.
Total des bovidés :	1,672,619	1,879,017	2,112,360	2,159,701	2,182,580	Totaal der runderen.
Porcs	993,205	1,076,291	1,343,842	1,265,050	1,266,721	Varkens.
Moutons	187,351	155,450	193,783	162,741	— (2)	Schapen.
Chèvres	157,963	70,558	89,187	73,002	— (7)	Geiten.

En 1952, le recensement a été limité en principe aux exploitations atteignant au moins 1 ha, toutefois toutes les cultures horticoles (en plein air ou sous verre), de tabac ou de plantes médicinales — pratiquées à des fins commerciales — et totalisant au moins 1 are ont été recensées.

(1) Y compris les semences agricoles et horticoles et les plants de pommes de terre.
(2) Non recensés.

De telling van 1952 beperkt zich in hoofdsak tot de bedrijven van minstens 1 ha. Werden nochtans geteld vanaf 1 are : alle voor handelsdoelenden verbouwd tuinbouwteelten (in open lucht of onder glas), tabak en geneeskrachtige planten.

(1) Land- en tuinbouwzaden en plantaardappelen inbegrepen.
(2) Niet geteld.

Recensements agricoles effectués au 31 décembre 1929 et aux 1^{er} janvier 1949 à 1952.
Landbouwtellingen gehouden op 31 December 1929 en op 1 Januari 1949 tot 1952.

I. Cultures. — I. Teelten.

NATURE DES CULTURES	Superficies reconstruites (ha) en : Gecultiveerde oppervlakte (ha) in :					Différence en plus ou en moins entre 1929 et : Verschil in meer of in min tussen 1929 en :					AARD DER TEBUTEN	
	1929	1949	1950	1951	1952	1949	1950	1951	1952			
Froment d'hiver et alternatif	149,609	133,102	159,629	140,242	153,904	—	+ 16,507	—	+ 9,367	—	4,295	Winter- en wisseltarwe. Rogge. Spelt. Maatjeuin. Wintergerst. Winterraapzaad en koolzaad. Totaal der teelten.
Seigle.....	185,671	90,129	85,567	81,227	81,608	—	+ 95,542	—	+ 104,444	—	104,063	
Epeautre.....	6,785	5,790	6,961	6,343	6,007	—	+ 995	—	+ 442	—	778	
Métail.....	2,779	1,253	1,108	1,025	940	—	+ 1,526	—	+ 1,754	—	1,839	
Orge d'hiver (escourgeon) ...	16,215	23,570	25,372	24,986	28,502	+	+ 7,355	+	+ 8,771	+	12,287	
Colza et navette d'hiver ...	74	3,858	1,687	1,931	1,596	+	+ 3,784	+	+ 1,857	+	1,522	
Total des cultures :	361,133	257,702	280,324	255,754	272,557	—	+ 103,431	—	+ 105,379	—	88,576	

II. Animaux. — II. Dieren.

NATURE DES ANIMAUX	Nombre d'animaux recensés en : Aantal dieren geteld in :					Différence en plus ou en moins entre 1929 et : Verschil in meer of in min tussen 1929 en :					AARD DER DIEREN		
	1929	1949	1950	1951	1952	1949	1950	1951	1952				
Chevaux { agricoles non agricoles	269,792	239,626	234,388	227,016	215,889	—	+ 30,166	—	+ 42,776	—	53,903	Paarden Totaal der paarden.	
Bovidés { Vaches exclusive- ment laitières .. Vaches laitières et de trait..... Autres bovidés....	320,336	265,279	256,981	247,211	234,308	—	+ 55,057	—	+ 73,125	—	86,028		Runderen Totaal der runderen.
Total des bovidés :	1,672,619	1,688,364	1,902,991	2,020,287	2,127,001	+	+ 15,745	+	+ 347,668	+	454,382	Uitsluitend melk- koeien. Melk- en trek- koeien. Andere runderen.	
Pores	993,205	912,114	1,360,784	1,234,263	1,426,868	—	+ 81,091	+	+ 241,058	+	433,663		Varkens. Schapen. Geiten.
Moutons	187,351	112,954	121,185	115,856	123,730	—	+ 74,397	—	+ 71,495	—	63,621		
Chèvres	157,963	54,173	51,507	55,376	52,146	—	+ 103,790	—	+ 102,587	—	105,817	Pluinvee Totaal van het pluinvee.	
Total des volailles :	16,917,222	6,082,399	7,305,799	7,563,082	6,766,286	—	+ 10,834,823	—	+ 9,354,140	—	10,150,936		
Volaille { Poules pondueuses Coqs, poules à l'en- graissement ...	1,290,300	443,822	566,545	584,459	696,300	—	+ 846,478	—	+ 705,841	—	594,000	Leghennen. Mesthanen en -hennen.	
Total de la volaille :	18,207,522	6,526,221	7,872,344	8,147,541	7,462,586	—	+ 11,681,301	—	+ 10,059,981	—	10,744,936		

Répartition en 1950 des cultures et des animaux d'après les régions agricoles (a). Indeling, in 1950, van de teelten en van de dieren naar de landbouwstreken (a).

CULTURES ET ANIMAUX	Polders		Région sablo- neuse	Campine Kempen	Région sablo-limo- neuse	Région limonreuse	Région herba- gère	Campine haute meuse	Condros	Haute Ardenne	Région herbagero « Fagne »	Famenne	Ardennes	Région Jura- sique	TEELTEN EN DIÈREN
	Zand- streek	Kampen	Zand- leem- streek	Kampen	Zand- leem- streek	Zand- leem- streek	Wilde- streek	Hete- grouwe Kempen	Wilde- streek	Hohe Ardennen	Wilde- streek « Fagne »	Famenne	Ardennes	Jura- streek	
Céréales panifiables	12,204	47,313	64,176	24,611	77,364	1,428	216	216	21,633	750	460	6,351	9,708	3,978	Broodgranen.
Autres céréales	15,512	31,214	54,350	18,517	71,263	2,300	222	222	24,412	3,969	994	10,423	23,687	5,474	Autre graangew.
Légumineuses cultivées pour la graine	2,395	881	4,359	781	1,313	30	—	51	1,580	2	65	343	81	72	Peulgewassen verbouwd voor het zaad.
Plantes industrielles	4,113	3,326	22,660	106	52,525	320	—	51	8,909	—	76	542	823	8	Nijverheidsplanten.
Plantes racines et tuberculi- fères	8,253	49,071	53,290	17,048	26,533	891	135	135	7,553	809	209	2,030	6,690	2,675	Wortelplanten en knolge- wassen.
Plantes fourragères	35,076	93,533	137,692	89,639	147,185	73,686	1,640	1,640	91,998	29,314	15,561	51,862	92,785	27,937	Voedergewassen.
Plantes potagères et fleurs	939	6,595	9,759	2,724	6,188	947	65	65	2,690	33	90	406	370	345	Moesplanten en bloemen.
Cultures fruitières	1,242	10,625	16,760	2,338	10,267	10,267	36	36	4,410	6	22	708	249	271	Fruittteelt.
Pépinières, oseraies, divers ..	457	1,600	685	221	366	42	4	4	99	—	6	84	283	64	Boomkwekerijen, wijmen, allerhande.
Total :	80,191	244,158	363,731	155,985	397,951	89,911	2,369	2,369	163,284	34,863	17,493	72,749	134,676	40,824	Totaal.

B. Animaux. — B. Dieren.

Chevaux agricoles	12,400	39,266	56,174	19,539	62,955	6,178	323	323	17,803	2,721	1,755	6,820	13,827	4,034	Landbouwpaarden.
Bovides	107,058	324,145	393,989	195,248	392,151	198,523	2,593	2,593	163,427	46,654	28,257	74,850	148,613	36,852	Runderen.
dont vaches laitières	26,949	148,808	164,646	100,757	145,406	104,108	1,332	1,332	69,259	20,935	11,710	29,927	58,718	13,582	waaronder melkkoeien.
Porcs	73,538	350,172	423,592	130,901	207,661	110,479	617	617	48,484	10,249	3,317	16,978	50,232	16,622	Varkens.
Moutons	10,642	28,946	48,949	10,599	50,887	5,635	443	443	22,898	814	1,126	3,890	5,926	3,028	Schapen.
Chèvres	1,385	18,876	22,150	21,589	10,227	1,650	45	45	6,783	42	160	1,618	2,021	2,641	Geiten.

C. Importance de la culture des céréales (b). — C. Belangrijkheid van de graangewassenteelt (b).

Céréales panifiables :	13.60	4.63	13.10	1.09	18.21	13.80	5.48	11.35	0.16	0.16	1.48	5.74	2.50	4.59	Broodgranen :
Froment	1.59	14.70	4.45	14.65	1.81	0.15	3.58	0.93	1.92	0.40	0.40	1.42	2.35	3.51	Tarwe.
Seigle	—	—	—	—	0.01	0.02	—	0.86	—	—	0.70	1.40	2.12	0.03	Rogge.
Epeautre	—	0.04	0.08	0.02	0.03	0.03	0.04	0.09	—	—	0.04	0.15	0.22	1.59	Speelt.
Métail	—	—	—	—	—	—	—	—	—	—	—	—	—	—	Masteluin.
Céréales non-panifiables :	11.83	3.44	5.17	0.74	5.83	0.93	2.32	5.49	2.66	1.82	1.82	4.38	5.56	1.59	Andere graangewassen :
Orge	7.46	9.25	9.75	11.05	12.06	1.62	7.04	9.44	8.29	8.29	3.86	9.94	12.02	11.88	Gerst.
Avoine															Haver.

(a) D'après les résultats du recensement en 15 mai 1950.
(b) En % par rapport à la superficie exploitée de chaque région.

(a) Volgens de uitkomsten van de telling van 15 Mei 1950.
(b) In % tegenover de bebouwde oppervlakte van elke streek.

**Répartition en 1951 des cultures et des animaux d'après les régions agricoles (a).
Indeling, in 1951, van de teelten en van de dieren naar de landbouwstroken (a).**

CULTURES ET ANIMAUX	Région sablon- neuse		Campine		Région sablo-lim- neuse		Région limonaise		Région herba- gère		Campine hen- nyère		Haute Ardenne		Région hetbagère « Fagne »		Famoune		Ardenne		Région Juras- sique	
	Folders	Zand- streek	Kempen	Zand- leene- streek	Zand- leene- streek	Leens- streek	Weide- streek	Hen- gouwa Kampun	Condroz	Hogo Ardennen	Weide- streek « Fagne »	Wende- streek « Fagne »	Ardenne	Jura- streek	Ardenne	Jura- streek	Ardenne	Jura- streek	Ardenne	Jura- streek	Ardenne	Jura- streek
Céréales panifiables	8,910	44,418	23,005	58,535	70,379	1,323	203	20,044	738	574	6,374	10,034	3,851	6,374	10,034	3,851	6,374	10,034	3,851	6,374	10,034	3,851
Autres céréales	17,304	31,998	17,622	55,022	70,128	1,941	214	20,262	3,613	618	7,515	20,672	5,043	7,515	20,672	5,043	7,515	20,672	5,043	7,515	20,672	5,043
Légumineuses cultivées pour la graine	2,294	694	641	3,623	879	22	1	507	19	27	131	30	66	131	30	66	131	30	66	131	30	66
Plantes industrielles	5,274	4,223	130	26,486	58,164	354	52	10,831	—	98	758	1,376	49	758	1,376	49	758	1,376	49	758	1,376	49
Plantes racines et tuberculi- fères	7,894	46,777	16,036	50,672	25,331	889	138	6,840	762	194	1,799	5,939	2,447	1,799	5,939	2,447	1,799	5,939	2,447	1,799	5,939	2,447
Plantes fourragères	35,599	95,888	91,121	140,847	131,190	74,375	1,620	97,315	29,381	15,740	54,858	92,848	27,742	54,858	92,848	27,742	54,858	92,848	27,742	54,858	92,848	27,742
Plantes potagères et fleurs	720	5,731	1,931	8,380	5,193	732	62	2,352	31	68	274	196	227	274	196	227	274	196	227	274	196	227
Cultures fruitières	1,176	9,882	1,950	15,740	13,949	9,557	25	3,842	2	10	540	158	190	540	158	190	540	158	190	540	158	190
Pépinières, oléaires, divers	518	1,828	408	1,081	663	140	17	380	1	12	135	302	77	135	302	77	135	302	77	135	302	77
Total :	79,689	241,439	152,844	360,366	395,876	89,833	2,332	162,373	34,547	17,341	72,384	131,555	39,692	72,384	131,555	39,692	72,384	131,555	39,692	72,384	131,555	39,692

A. Cultures. — A. Teelten.

B. Animaux. — B. Dieren.

Chevaux agricoles	11,479	38,214	18,788	54,094	58,539	5,529	320	15,776	2,622	1,575	6,058	12,946	3,817	6,058	12,946	3,817	6,058	12,946	3,817	6,058	12,946	3,817
Bovides	110,653	333,053	196,241	406,721	406,788	202,613	2,677	164,930	47,859	28,394	75,074	147,566	37,132	75,074	147,566	37,132	75,074	147,566	37,132	75,074	147,566	37,132
dont vaches laitières	25,967	144,926	97,582	158,666	141,851	103,547	1,310	67,020	21,149	11,485	28,969	56,882	13,256	28,969	56,882	13,256	28,969	56,882	13,256	28,969	56,882	13,256
Porcs	71,101	335,605	115,501	305,608	196,239	111,984	476	43,112	7,698	3,011	15,529	44,642	14,544	15,529	44,642	14,544	15,529	44,642	14,544	15,529	44,642	14,544
Montons	8,841	24,520	9,041	42,876	43,027	4,242	491	18,423	696	879	2,920	4,445	2,340	2,920	4,445	2,340	2,920	4,445	2,340	2,920	4,445	2,340
Chèvres	1,056	15,885	17,351	18,588	7,723	1,355	56	5,837	47	122	1,177	1,517	2,288	1,177	1,517	2,288	1,177	1,517	2,288	1,177	1,517	2,288
Total :	203,130	658,008	418,903	1,027,837	1,027,925	424,221	5,470	367,668	61,421	29,081	112,728	233,111	70,000	112,728	233,111	70,000	112,728	233,111	70,000	112,728	233,111	70,000

C. Importance de la culture des céréales (b). — C. Belangrijkheid van de graangewassteelt (b).

Céréales panifiables :	9.66	4.34	1.10	12.19	16.90	13.02	5.40	10.43	0.15	1.76	5.10	2.43	5.10	5.10	2.43	5.10	5.10	2.43	5.10	5.10	2.43	5.10
Froment	1.39	13.76	13.83	3.92	0.98	0.14	3.21	0.96	1.97	0.49	1.84	2.53	3.16	1.84	2.53	3.16	1.84	2.53	3.16	1.84	2.53	3.16
Seigle	—	—	—	—	0.01	0.01	—	0.92	—	—	—	—	—	—	—	—	—	—	—	—	—	—
Epeautre	0.12	0.05	0.01	0.11	0.02	0.01	0.08	0.01	—	0.02	0.04	0.07	1.37	0.04	0.07	1.37	0.04	0.07	1.37	0.04	0.07	1.37
Métail	—	—	—	—	—	—	—	—	—	—	—	—	—	—	—	—	—	—	—	—	—	—
Céréales non-panifiables :	14.29	3.86	0.83	5.85	6.09	0.90	2.53	5.00	3.15	1.44	3.56	5.63	1.71	3.56	5.63	1.71	3.56	5.63	1.71	3.56	5.63	1.71
Orge	7.35	9.25	10.59	9.38	11.60	1.26	6.68	7.46	7.15	2.11	6.81	10.07	10.99	6.81	10.07	10.99	6.81	10.07	10.99	6.81	10.07	10.99
Avoine	—	—	—	—	—	—	—	—	—	—	—	—	—	—	—	—	—	—	—	—	—	—

(a) D'après les résultats du recensement au 25 mai 1951.

(b) En % par rapport à la superficie exploitée de chaque région.

(c) Volgens de uitkomsten van de telling van 15 Mei 1951.

(d) In % tegenover de bebouwde oppervlakte van elke streek.

**Etendue cultivée (en hectares) par province (a).
Beteelde oppervlakte (in hectaren) per provincie (a).
(Situation au 15 mai. — Toestand op 15 Mei).**

NATURE DES CULTURES	Antwerpen Anvers	Brabant	West-Vlaand. Flandre occid.	Oost-Vlaand. Flandre orient.	Hainaut Henegouwen	Liège Luik	Limbourg Limburg	Luxembourg Luxemburg	Namur Namen	Le Royaume Het Rijk	AARD DER GEWASSEN
1949.											
Céréales et farineux .	31,238	75,999	87,162	68,662	72,941	41,872	36,013	36,946	51,763	502,596	Graan- en meelgew.
Plantes industrielles .	734	14,086	23,469	5,220	18,167	14,604	6,685	588	10,955	94,508	Nijverheidsgewassen.
Plantes racines et tuberculifères	19,589	23,759	35,843	38,395	16,989	5,642	9,252	7,860	7,431	164,760	Wortelplanten en knolgewassen.
Légumineuses pour la graine	570	801	6,292	651	1,038	590	458	145	1,223	11,768	Peulgewas. verbouwd voor het zaad.
Cultures fourragères : fourrages	4,674	14,734	4,497	10,411	10,776	6,015	4,638	7,221	12,589	75,555	Voedergewassen : veevoeder.
prairies	62,356	64,119	91,185	64,426	126,581	125,667	46,362	104,591	104,339	789,626	maai- en weiland.
Cultures fruitières . .	1,910	7,996	2,657	10,930	2,660	12,974	10,262	343	2,635	52,367	Fruitteelt.
Cultures maraîchères .	3,036	6,649	3,421	3,002	2,935	1,667	631	218	1,455	23,014	Groenteteelt.
Autres cultures (b) . .	908	1,258	729	2,346	1,400	740	623	1,040	1,885	10,929	Andere teelten (b).
Total :	125,015	209,401	255,255	204,043	253,487	209,771	114,924	158,952	194,275	1,725,123	Totaal.
1950											
Céréales et farineux .	32,330	78,427	90,668	71,107	75,031	43,737	38,843	43,882	58,484	532,509	Graan- en meelgew.
Plantes industrielles .	622	14,874	20,215	4,555	18,701	14,945	6,827	664	12,056	93,459	Nijverheidsgewassen.
Plantes racines et tuberculifères	20,749	24,873	37,987	40,322	18,169	5,799	10,065	9,045	8,178	175,187	Wortelplanten en knolgewassen.
Légumineuses pour la graine	491	570	6,895	696	506	592	352	219	1,581	11,902	Peulgewas. verbouwd voor het zaad.
Cultures fourragères : fourrages	4,474	13,178	3,118	9,190	9,139	4,499	4,023	6,328	6,089	60,038	Voedergewassen : veevoeder.
prairies	68,599	68,186	92,155	66,630	129,333	129,846	50,415	114,418	108,288	827,870	maai- en weiland.
Cultures fruitières . .	2,570	9,527	2,665	11,805	3,630	15,572	11,975	673	3,751	62,168	Fruitteelt.
Cultures maraîchères .	3,991	8,002	3,272	3,805	4,575	2,587	1,588	768	1,939	30,527	Groenteteelt.
Autres cultures (b) . .	530	408	595	1,802	350	117	211	368	134	4,515	Andere teelten (b).
Total :	134,356	218,045	257,570	209,912	259,434	217,694	124,299	176,365	200,500	1,798,175	Totaal.
1951.											
Céréales et farineux .	30,487	74,683	87,607	68,670	70,067	40,997	36,971	40,221	50,637	500,340	Graan- en meelgew.
Plantes industrielles .	674	17,162	23,821	5,499	21,891	15,974	7,121	1,145	14,508	107,795	Nijverheidsgewassen.
Plantes racines et tuberculifères	19,390	23,502	35,854	39,081	17,348	5,307	9,660	8,100	7,476	165,718	Wortelplanten en knolgewassen.
Légumineuses pour la graine	384	324	6,087	626	298	255	307	118	535	8,934	Peulgewas. verbouwd voor het zaad.
Cultures fourragères : fourrages	4,501	14,353	3,898	9,727	10,432	5,772	4,396	10,995	12,389	76,463	Voedergewassen : veevoeder.
prairies	69,462	69,519	93,359	67,921	130,363	130,988	51,507	110,426	108,516	832,061	maai- en weiland.
Cultures fruitières . .	2,252	8,958	2,421	11,148	3,064	14,359	11,132	471	3,216	57,021	Fruitteelt.
Cultures maraîchères .	3,079	6,801	2,905	3,128	3,924	2,159	1,197	460	1,607	25,260	Groenteteelt.
Autres cultures (b) . .	765	597	787	2,086	632	276	254	434	368	6,199	Andere teelten (b).
Total :	130,994	215,899	256,739	207,886	258,019	216,087	122,545	172,370	199,252	1,779,791	Totaal.
1952 (1).											
Céréales et farineux	29,439	73,094	88,317	66,546	72,265	41,425	36,025	39,463	52,382	498,956	Graan- en meelgew.
Plantes industrielles .	516	16,541	21,456	5,018	20,902	15,023	6,789	893	13,222	100,360	Nijverheidsgewassen.
Plantes racines et tuberculifères	16,452	18,981	30,445	33,456	14,241	3,908	7,927	6,915	5,598	137,923	Wortelplanten en knolgewassen.
Légumineuses pour la graine	288	341	5,373	502	322	310	212	99	686	8,133	Peulgewas. verbouwd voor het zaad.
Cultures fourragères : fourrages	3,477	11,986	3,471	8,304	8,985	5,067	3,706	10,817	10,925	66,738	Voedergewassen : veevoeder.
prairies	66,475	63,698	90,227	64,760	122,660	125,664	47,101	105,938	102,689	789,212	maai- en weiland.
Cultures fruitières . .	1,585	7,024	1,670	8,270	1,805	13,212	10,097	280	2,548	46,491	Fruitteelt.
Cultures maraîchères .	2,231	4,664	1,088	1,332	489	654	355	110	436	11,359	Groenteteelt.
Autres cultures (b) . .	558	480	677	1,724	458	188	301	392	207	4,985	Andere teelten (b).
Total :	121,021	196,809	242,724	189,912	242,127	205,451	112,513	164,907	188,693	1,664,157	Totaal.

(a) D'après les résultats des recensements.

(b) Les autres cultures comprennent les cultures de fleurs, les pépinières, les orseraies et les cultures non dénommées et en plus en 1950, 1951 et 1952 les cultures de semences agricoles et horticoles et de plants de pommes de terre.

(1) Voir remarque page 111.

(a) Volgens de uitkomsten der tellingen.

(b) De andere teelten omvatten de bloementeelten, de boomkwekerijen, de wijnen en de niet genoemde teelten en bovendien in 1950, 1951 en 1952 de teelten van land- en tuinbouwzaden en van plantaardappelen.

(1) Zie opmerking bladz. 111.

Recensement des bois et étangs. — Telling der bossen en vijvers.

PROVINCES	Superficie des bois Oppervlakte der bossen ha			Superficie des étangs Oppervlakte der vijvers ha		PROVINCIES
	1929	1941 (1)	15-3-1950 (1)	1929	15-3-1950 (1)	
	Anvers	36,008	42,633	38,433	810	
Brabant	26,848	32,562	32,552	474	758	Brabant.
Flandre occidentale	7,621	9,242	8,074	285	334	West-Vlaanderen.
Flandre orientale	9,768	14,109	11,230	422	1,034	Oost-Vlaanderen.
Hainaut	45,305	48,270	47,884	635	699	Henegouwen.
Liège	93,928	59,643	106,695	284	340	Luik.
Limbourg	32,684	32,959	30,658	863	980	Limbourg.
Luxembourg	180,684	192,031	184,901	338	387	Luxembourg.
Namur	108,294	113,614	111,577	321	436	Namen.
Le Royaume :	541,140	545,063	572,004	4,432	5,996	Het Rijk.

(1) Source : Administration du Cadastre.
Pour 1950 : chiffres provisoires.

(1) Bron : Bestuur van het Kadaster.
Voor 1950 : voorlopige cijfers.

Recensement général de l'Agriculture au 15 mai 1950. Algemene landbouwtelling op 15 Mei 1950. Le Royaume. — Het Rijk.

Nombre, étendue, mode de faire valoir et morcellement des exploitations par classes de grandeur.
Aantal, oppervlakte, wijze van benutting (eigendom, pacht), en verkaveling
der bedrijven naar de grootteklassen.

CLASSES DE GRANDEUR DES EXPLOITATIONS	Nombre d'exploitations Aantal bedrijven	Total exploité		Superficie exploitée (1)									Morcellement Verkaveling (1)	GROOTTEKLASSEN DER BEDRIJVEN	
				Beteelde oppervlakte (1)											
		Totaal beteelde grond			En propriété In eigendom			En location In pacht			Totale Totaal				
		ha	a	ca	ha	a	ca	ha	a	ca	ha	a			ca
Non-exploitant (c'est-à-dire ne pratiquant aucune culture)	16,386	—	—	—	—	—	—	—	—	—	—	—	—	Niet-exploitanten (geen teelten).	
Moins de 1 ha	722,582	104,461	85	99	52,764	53	50	42,592	85	55	95,357	39	05	624,444	Van minder dan 1 ha
de 1 à — de 3 ha	95,824	176,604	31	20	75,901	83	97	100,568	16	01	176,469	99	98	358,588	Van 1 tot — dan 3 ha
de 3 à — de 5 ha	51,775	202,336	11	97	77,107	88	53	125,217	68	74	202,325	57	27	308,847	» 3 tot — dan 5 ha
de 5 à — de 10 ha	58,307	412,160	55	24	150,354	13	55	261,806	41	69	412,160	55	24	461,236	» 5 tot — dan 10 ha
de 10 à — de 20 ha	32,489	445,452	58	76	147,040	20	25	298,412	38	51	445,452	58	76	320,861	» 10 tot — dan 20 ha
de 20 à — de 30 ha	7,822	187,785	30	40	50,422	59	44	137,362	70	96	187,785	30	40	81,871	» 20 tot — dan 30 ha
de 30 à — de 50 ha	3,632	135,598	59	06	28,792	42	63	106,806	16	43	135,598	59	06	39,301	» 30 tot — dan 50 ha
de 50 à — de 100 ha	1,785	120,949	79	17	15,558	85	33	105,390	93	84	120,949	79	17	19,433	» 50 tot — dan 100 ha
de 100 ha et plus ..	311	40,203	39	99	7,025	59	40	33,177	80	59	40,203	39	99	3,727	» 100 ha en meer
Total :	990,913	1,825,552	51	78	604,968	06	60	1,211,335	12	32	1,816,303	18	92	2,218,308	Totaal .

(1) Non compris les déclarations faites par les personnes qui pratiquent une ou plusieurs cultures de légumes (sauf pommes de terre) ou fruitières pour la consommation familiale à l'exclusion de toute autre culture.

(1) Met uitsondering van de aangiften gedaan door personen, die uitsluitend groenten (aardappelen niet inbegrepen) en fruit telen voor eigen gebruik.

Rendement des cultures et production. — Gemiddelde en totale opbrengst der teelten.

NATURE DES CULTURES	Rendement moyen (b) Gemiddelde opbrengst (b)			Etendus cultivés (ha) (a) Beteelde oppervlakte (ha) (a)			Production (1,000 quintaux) Opbrengst (1,000 centenaar)			AARD DER TEELTEN
	1949-50	1950-51	1951-52	1949-50	1950-51	1951-52 (1)	1949-50	1950-51	1951-52 (1)	
Froment d'hiver	32.4	33.1	34.9	155,738	142,378	148,330	5,046	4,720	5,177	Wintertarwe.
Froment alternatif	—	31.7	31.7	—	3,668	2,639	—	116	84	Wissel tarwe.
Froment d'été	23.6	24.9	22.5	17,997	12,227	11,412	425	305	257	Zoemertarwe.
Seigle	26.9	24.7	26.8	89,053	82,128	76,863	2,396	2,035	2,060	Rogge.
Epeautre	19.4	23.2	22.5	5,521	6,507	5,991	107	151	135	Spelt.
Méteil	23.1	24.9	23.9	1,863	1,480	1,396	43	37	33	Maasteluin.
Orge	30.9	29.8	30.1	57,425	62,096	59,071	1,774	1,851	1,778	Zomergerst.
Escourgeon	31.9	32.3	30.8	26,145	26,144	29,498	834	844	909	Wintergerst.
Avoine	28.4	28.9	28.0	178,300	162,981	162,372	5,064	4,725	4,546	Haver.
Sarrasin	14.0	9.8	14.1	112	117	127	2	1	2	Boekweit.
Maïs cultivé pour la graine	35.4	37.3	50.6	355	614	1,258	13	23	64	Maïs verbouwd voor het zaad.
Betteraves sucrières	427.1	284.2	343.2	62,628	65,369	63,566	26,748	18,576	21,816	Suikerbieten.
Tabac (feuilles sèches) .	25.5	24.0	24.1	1,800	2,160	1,984	46	52	48	Tabak (droge bladeren).
Houblon (cônes)	18.9	18.7	16.9	461	524	488	9	10	8	Hop (bellen).
Colza d'hiver	17.6	22.1	23.4	1,427	1,734	1,482	25	38	35	Winterkoolzaad.
Colza d'été	16.3	16.6	18.5	186	567	86	3	9	2	Zomerkoolzaad.
Lin (graine)	5.2	5.1	5.5	24,438	34,198	32,111	127	175	177	Vlas (zaad).
Lin (paille)	59.9	59.5	59.4	24,438	34,198	32,111	1,464	2,034	1,907	Vlas (stro).
Chicorée à café	428.9	374.4	394.8	2,470	3,144	592	1,059	1,177	234	Cichorei voor koffie.
Chanvre (graines)	5.5	7.2	5.1	13	18	7	0.07	0.1	—	Hennep (zaad).
Haricots récoltés autre- ment que verts	22.3	17.6	17.4	633	667	395	14	12	7	Bonen anders dan groen geogst.
Pois récoltés autrement que verts	31.2	28.2	30.5	6,105	5,064	4,373	190	143	133	Erwten anders dan groen geogst.
Féveroles (grosses et pe- tites)	26.5	27.5	24.1	3,634	2,305	2,819	96	63	68	Paardenbonen (dikke en kleine).
Pommes de terre tardives	240.0	221.3	248.1	37,710	33,314	25,033	9,050	7,374	6,211	Late aardappelen.
Pommes de terre mi-hât.	239.1	231.7	248.8	52,936	49,302	40,611	12,657	11,425	10,104	Halfvroeg aardappelen.
Pommes de terre hâtives	188.4	192.2	194.4	7,798	7,080	5,031	1,469	1,361	978	Vroeg aardappelen.
Betteraves fourragères et mi-sucrières	814.9	545.5	663.2	74,709	74,306	65,964	60,880	40,541	43,747	Voeder- en halfsuikerbie- ten.
Carottes fourragères	330.1	281.5	359.7	849	636	515	280	179	185	Voederwortelen.
Navets	311.3	245.6	350.8	85	147	143	26	36	50	Rapen.
Rutabagas, choux-navets	472.8	294.6	440.2	297	458	331	140	171	146	Koolrapen (rutabaga's), raapkolen.
Choux fourragers	412.3	370.9	426.5	567	475	294	234	176	125	Voederkolen.
Trèfles rouges ou ordi- naires (foin)	40.2	48.2	46.3	17,690	32,557	30,020	711	1,571	1,390	Rode of gewone klaver (hooi).
Trèfles incarnats (verts) .	202.2	213.3	213.1	2,916	3,020	2,475	590	644	527	Inkarnaatklaver (groen).
Autres trèfles (foin)	37.1	43.4	40.8	10,852	15,590	11,074	403	677	452	Andere klaver (hooi).
Luzerne	63.4	55.5	53.9	12,971	12,863	11,270	822	716	607	Luzerne.
Sainfoin	33.1	46.3	40.8	401	368	377	13	17	15	Hanekam.
Prés et prairies fauchés (foin)	41.1	47.4	40.0	244,374	242,382	225,782	10,044	11,505	9,031	Maailand (hooi).

(a) D'après les résultats des recensements. — (b) L'estimation du rendement à l'ha est donnée en 100 kg.
(1) Voir remarque page 113.

(a) Volgens de uitkomsten der tellingen. — (b) De raming van de opbrengst per hectare wordt aangegeven in 100 kg.
(1) Zie opmerking bladz. 113.

Rendement moyen à l'ha par régions agricoles. - 1950. - Gemiddelde opbrengst per ha per landbouwstreek.

RÉGIONS AGRICOLES	LANDBOUWSTREKEN												
	Froment d'hiver Winter-tarwe × 100 kg	Froment d'été Zomer-tarwe × 100 kg	Seigle Rogge × 100 kg	Epeautre Spelt × 100 kg	Métel Maatwijn × 100 kg	Ecou-geon Winter-geest × 100 kg	Orges d'été Zomer-gerst × 100 kg	Avoine Haver × 100 kg	Sarrasin Boekweit × 100 kg	Mais (graine) Maïs (zaad) × 100 kg	Betteraves sucrées Suiker-bieten × 100 kg	Lin (paille) Vlas (stro) × 100 kg	
1. Polders — Dunes	31.3	25.6	28.9	—	30.0	38.2	36.6	31.1	14.0	36.0	421.9	62.7	
2. Région sablonneuse	31.8	25.1	29.4	19.4	26.6	29.8	34.1	31.4	20.0	34.0	427.4	58.1	
3. Campine	25.8	20.4	22.7	20.0	20.7	27.0	24.7	22.6	10.2	36.9	396.2	50.0	
4. Région sablo-limonense	33.0	26.7	29.6	22.0	29.2	33.7	35.5	32.2	11.7	34.7	435.0	62.7	
5. Région limonense	34.5	27.6	29.3	21.7	26.5	33.0	30.7	32.8	14.0	45.0	431.3	58.9	
6. Région herbagère	31.0	21.2	24.7	19.4	30.0	27.0	24.5	23.8	—	35.4	342.7	48.3	
7. Campine hennuyère	32.0	27.0	28.0	—	23.1	31.0	29.0	32.0	—	35.4	450.0	70.0	
8. Condroz	25.1	24.9	23.1	21.6	25.5	26.5	27.4	27.9	14.0	—	385.7	57.1	
9. Haute Ardenne	32.2	15.6	24.4	—	30.0	31.8	19.1	22.7	11.9	—	—	—	
10. Région herbagère « Fagne »	15.1	27.0	22.0	19.4	23.1	30.7	16.8	21.6	—	—	356.7	54.0	
11. Famenne	18.1	18.8	18.6	16.0	20.0	24.3	21.4	18.6	14.0	—	381.1	54.9	
12. Ardenne	20.3	18.1	18.9	19.6	22.6	24.4	22.7	17.7	14.0	35.4	427.1	44.4	
13. Région jurassique	23.1	17.7	20.9	15.0	18.8	30.0	20.2	17.4	—	—	450.0	59.9	
	32.4	23.6	26.9	19.4	23.1	31.9	30.9	28.4	14.0	35.4	427.1	59.9	
<i>Le Royaume :</i>													

RÉGIONS AGRICOLES	LANDBOUWSTREKEN												
	Lin (graine) Vlas (zaad) × 100 kg	Chicorée à café Cichorei voor koffie × 100 kg	Chauvre (graine) Hennep (zaad) × 100 kg	Tabac Tabak × 100 kg	Houblon Hop × 100 kg	Colza d'hiver Winter-koelzaad × 100 kg	Colza d'été Zomer-koelzaad × 100 kg	Fommes de terre tardives Late aard-appelen × 100 kg	Fommes de terre mi-hâtives Half-vroeg aard-appelen × 100 kg	Fommes de terre hâtives Vroeg aard-appelen × 100 kg	Betteraves fourragères Voeder-bieten × 100 kg		
1. Polders — Dunes	6.5	—	—	27.0	—	20.6	16.3	251.2	216.4	158.4	712.7		
2. Région sablonneuse	4.9	437.4	4.9	27.5	—	22.4	16.3	257.8	240.9	185.4	840.5		
3. Campine	5.0	—	6.0	22.0	—	17.9	16.3	217.3	187.5	171.7	751.6		
4. Région sablo-limonense	5.1	428.5	—	29.3	18.9	14.9	21.1	255.0	252.9	216.6	880.8		
5. Région limonense	5.3	374.9	—	23.2	—	17.4	15.7	236.1	238.7	179.2	810.6		
6. Région herbagère	4.7	—	—	—	—	—	189.2	186.1	193.1	128.3	694.1		
7. Campine hennuyère	6.0	—	—	—	—	—	260.0	200.0	200.0	180.0	950.0		
8. Condroz	5.1	—	—	25.5	—	19.5	16.1	221.2	206.5	179.8	727.8		
9. Haute Ardenne	—	—	—	—	—	—	—	194.8	194.4	188.4	698.3		
10. Région herbagère « Fagne »	6.0	—	—	—	—	—	—	180.2	198.4	180.0	797.7		
11. Famenne	4.8	—	—	—	10.0	15.2	16.3	197.9	177.8	204.7	665.1		
12. Ardenne	4.7	—	—	19.0	—	—	16.3	229.5	168.2	194.9	703.9		
13. Région jurassique	3.3	—	—	25.5	—	—	—	229.9	176.7	139.1	704.3		
	5.2	428.9	5.5	25.5	18.9	17.6	16.3	240.0	239.1	188.4	814.9		
<i>Le Royaume :</i>													

Rendement moyen à l'ha par régions agricoles. — 1951. — Gemiddelde opbrengst per ha per landbouwstreek.

RÉGIONS AGRICOLES	Froment d'hiver		Froment d'été		Seigle		Epeautre		Métail		Ecouvageon		Orge d'été		Avoine		Sarrasin		Maïs		Bettaraves		Lin		LANDBOUWSTREKEN
	Winter-tarwe	× 100 kg	Zomer-tarwe	× 100 kg	Regge	× 100 kg	Spelt	× 100 kg	Mastelain	× 100 kg	Winter-genet	× 100 kg	Zomer-genet	× 100 kg	Haver	× 100 kg	Boekweit	× 100 kg	Maïs (graine)	× 100 kg	Maïs (zaad)	× 100 kg	Suiker-bieten	× 100 kg	
1. Polders — Duinen	35.6	27.8	27.1	—	31.0	31.6	33.9	31.8	9.9	34.0	314.1	64.2	Polders — Duinen												
2. Région sablonneuse	31.7	27.2	26.5	23.2	25.6	25.2	32.0	29.7	14.2	33.8	306.0	59.4	Zandstreek.												
3. Campine	25.6	21.0	21.8	18.2	20.1	27.3	23.9	22.8	9.4	41.1	373.8	50.0	Kempen.												
4. Région sablo-limoneuse	32.4	27.8	25.8	23.2	27.9	29.0	31.3	31.8	9.9	47.0	296.5	63.4	Zandleemstreek.												
5. Région limoneuse	34.9	32.5	27.9	21.0	26.8	35.6	28.4	32.7	9.9	34.5	283.8	57.8	Leemstreek.												
6. Région herbagère	32.6	21.2	22.9	20.9	23.3	27.9	25.1	23.7	9.9	36.5	285.5	51.7	Weidestreek.												
7. Campine hennuyère	30.0	22.0	24.0	—	23.8	30.0	26.0	30.0	—	—	280.0	55.0	Henegouwse Kempen.												
8. Condroz	30.9	23.0	24.3	23.1	25.2	27.0	27.3	26.4	—	36.5	240.9	54.3	Condroz.												
9. Haute Ardenne	32.5	16.4	23.5	—	—	30.0	20.5	22.8	7.9	—	—	—	Hoge Ardennen.												
10. Région herbagère « Fagne »	25.3	20.4	22.5	22.1	18.0	24.1	21.7	21.8	—	—	160.1	59.6	Weidestreek « Fagne ».												
11. Famenne	25.8	19.2	21.0	22.1	20.0	25.8	26.9	20.9	—	—	242.6	54.5	Famenne.												
12. Ardenne	25.1	19.7	21.2	23.8	26.0	24.9	25.0	22.4	—	36.5	340.0	56.3	Ardennen.												
13. Région jurassique	25.6	20.6	21.4	27.2	21.5	23.7	22.5	24.3	—	—	284.5	45.3	Jurastreek.												
<i>Le Royaume :</i>																									
	33.1	24.9	24.7	23.2	24.9	32.3	29.8	28.9	9.8	37.3	284.2	59.5	<i>Het Rijk.</i>												

RÉGIONS AGRICOLES	Lin (graine)		Chicorée à café		Chaovre (graine)		Tabac		Houblon		Colza d'hiver		Colza d'été		Pommes de terre tardives		Pommes de terre mi-hâtives		Pommes de terre hâtives		Bettaraves fourragères		LANDBOUWSTREKEN
	Vlas (zaad)	× 100 kg	Cichorei voor koffie	× 100 kg	Hennep (zaad)	× 100 kg	Tabak	× 100 kg	Hop	× 100 kg	Winter-koollaad	× 100 kg	Zomer-koollaad	× 100 kg	Late aard-appelen	× 100 kg	Half-vroeg aard-appelen	× 100 kg	Vroege aard-appelen	× 100 kg	Vroeger aard-bieten	× 100 kg	
1. Polders — Duinen	6.7	373.3	—	24.1	—	19.4	16.4	225.1	229.6	172.5	553.4	Polders — Duinen.											
2. Région sablonneuse	4.8	375.9	7.0	29.7	—	24.4	16.4	257.0	243.2	195.2	591.3	Zandstreek.											
3. Campine	5.0	—	—	20.0	—	17.5	15.0	202.8	193.6	169.4	579.0	Kempen.											
4. Région sablo-limoneuse	5.3	379.1	7.5	27.5	18.8	23.5	22.9	238.4	240.8	213.1	589.1	Zandleemstreek.											
5. Région limoneuse	5.1	245.7	7.0	21.5	—	23.0	16.9	201.0	216.1	185.9	479.3	Leemstreek.											
6. Région herbagère	5.3	—	—	—	—	—	—	173.4	166.8	194.7	524.4	Weidestreek.											
7. Campine hennuyère	5.0	—	—	—	—	—	—	190.2	216.0	194.1	450.0	Henegouwse Kempen.											
8. Condroz	4.4	—	—	24.1	—	20.3	14.7	170.2	134.0	149.8	389.1	Condroz.											
9. Haute Ardenne	—	—	—	—	—	—	—	177.9	179.9	160.0	550.5	Hoge Ardennen.											
10. Région herbagère « Fagne »	6.9	—	—	—	—	—	—	138.4	192.9	194.1	452.0	Weidestreek « Fagne ».											
11. Famenne	4.4	—	—	—	18.7	13.3	12.0	153.0	110.5	118.5	346.4	Famenne.											
12. Ardenne	5.3	—	—	—	—	27.5	16.4	187.0	144.4	156.6	550.6	Ardennen.											
13. Région jurassique	7.9	—	—	18.7	—	22.1	—	192.0	157.0	130.0	523.9	Jurastreek.											
<i>Le Royaume :</i>																							
	5.1	374.4	7.2	24.0	18.7	22.1	16.6	221.3	231.7	192.2	545.5	<i>Het Rijk.</i>											

Index agricole. — Landbouwindex.
Période de référence 1936-1938 = 100 Referentieperiode.

Source : Ministère de l'Agriculture.

Bron : Ministerie van Landbouw

SPÉCIFICATIONS	Janv.	Févr.	Mars	Avril	Mai	Jun	Juill.	Août	Sept.	Oct.	Nov.	Déc.	Moyenne de l'année Gemiddelde van het jaar	SPECIFICATIE
	Jan.	Febr.	Maart	April	Mei	Juni	Juli	Aug.	Sept.	Oct.	Nov.	Dec.		
1946.														
Produits végétaux	334.8	335.9	337.3	335.8	336.6	324.1	321.5	355.3	332.0	325.3	325.7	325.9	333.2	Akkerbouwproducten.
Produits animaux	335.5	335.5	335.5	335.5	285.6	285.6	285.6	285.6	300.7	305.8	312.8	312.8	309.7	Veeteeltproducten.
Total produits agricoles .	335.2	335.7	336.3	335.7	306.6	301.5	300.4	314.3	313.6	313.9	318.1	318.2	319.4	Tot. landbouwproducten.
Frais de production	290.8	290.8	290.8	290.8	290.8	281.5	299.3	303.8	317.0	318.7	320.0	320.5	301.1	Productiekosten.
1947.														
Produits végétaux	320.9	320.8	319.7	319.6	318.9	320.2	320.1	332.2	390.4	397.6	396.4	409.6	346.9	Akkerbouwproducten.
Produits animaux	312.8	312.8	312.8	312.8	312.8	298.9	298.9	373.8	373.8	386.8	386.8	386.8	339.2	Veeteeltproducten.
Total produits agricoles .	316.1	316.1	315.6	315.6	315.3	307.7	307.6	356.7	380.7	391.2	390.7	396.2	342.4	Tot. landbouwproducten.
Frais de production	331.9	332.6	332.4	332.5	332.6	333.2	353.9	364.3	364.9	365.5	365.8	366.2	347.8	Productiekosten.
1948.														
Produits végétaux	425.9	422.6	422.3	415.1	424.7	418.7	388.1	393.7	356.7	350.0	345.2	343.0	394.9	Akkerbouwproducten.
Produits animaux	387.8	456.8	461.5	465.6	490.1	473.9	466.4	446.3	421.3	422.9	430.1	435.2	447.3	Veeteeltproducten.
Total produits agricoles .	403.5	442.7	445.4	444.8	463.2	451.1	434.1	424.6	394.7	392.8	395.1	397.2	425.8	Tot. landbouwproducten.
Frais de production	372.3	425.5	426.0	413.1	412.1	411.9	414.1	414.0	416.9	390.4	390.4	386.1	406.1	Productiekosten.
1949.														
Produits végétaux	348.2	337.4	352.2	350.3	373.9	378.4	353.0	333.7	317.2	316.4	324.0	333.5	343.6	Akkerbouwproducten.
Produits animaux	432.2	400.1	383.9	403.8	419.6	420.1	391.3	383.0	373.6	352.8	350.4	355.3	387.7	Veeteeltproducten.
Total produits agricoles .	397.6	374.3	370.8	381.8	400.8	402.9	375.5	362.7	350.4	337.8	339.5	346.3	369.5	Tot. landbouwproducten.
Frais de production	392.3	389.1	385.0	382.0	385.5	388.0	392.9	391.6	392.0	391.1	391.2	391.3	390.4	Productiekosten.
1950.														
Produits végétaux	356.9	383.8	387.6	379.2	391.8	346.8	299.9	314.8	336.0	340.5	345.8	357.0	354.0	Akkerbouwproducten.
Produits animaux	355.5	343.3	343.3	352.3	353.0	348.1	366.7	374.4	363.6	357.3	366.3	380.2	358.7	Veeteeltproducten.
Total produits agricoles .	356.1	359.9	361.6	363.4	369.0	347.5	339.2	349.8	352.2	350.3	357.8	370.7	356.7	Tot. landbouwproducten.
Frais de production	390.1	391.7	388.9	390.2	398.1	398.0	405.8	401.6	406.6	407.3	410.2	413.1	400.1	Productiekosten.
1951.														
Produits végétaux	371.0	371.3	368.6	355.9	352.2	347.6	340.8	353.7	361.6	382.9	409.4	425.8	370.5	Akkerbouwproducten.
Produits animaux	389.5	388.6	388.2	397.5	394.9	397.6	397.1	390.8	378.9	374.8	381.6	399.1	389.9	Veeteeltproducten.
Total produits agricoles .	381.9	381.5	380.1	380.4	377.3	377.0	373.9	375.5	371.8	378.1	393.0	410.1	381.9	Tot. landbouwproducten.
Frais de production	424.8	423.3	418.4	420.6	426.4	429.0	433.2	434.9	439.4	441.8	446.1	444.5	431.9	Productiekosten.
1952.														
Produits végétaux	436.5	438.7	428.0	424.0	418.8	394.4	375.7	383.6	389.7	400.6*	404.9*	406.0*	408.2*	Akkerbouwproducten.
Produits animaux	413.0	412.8	406.0	405.9	416.7	418.8	408.7	400.8	378.4	361.5	368.3	376.3	393.4	Veeteeltproducten.
Total produits agricoles .	418.3	418.6	410.9	410.0	417.2	413.3	401.3	396.9	381.0	370.3*	376.6*	383.1*	396.8*	Tot. landbouwproducten.
Frais de production	449.9	446.8	441.4	439.5	443.4	443.9	450.1	450.5	453.4	453.0	450.3	446.7	447.4	Productiekosten.

(*) Chiffres provisoires.

(*) Voorlopige cijfers.

Index agricole. — Landbouwindex.
Période de référence 1936-1938 = 100 Referentieperiode

Source : Ministère de l'Agriculture.

Bron : Ministerie van Landbouw.

PRODUITS	Année 1952 — Jaar 1952												Moyenne 1952	PRODUCTEN
	Janv.	Févr.	Mars	Avril	Mai	Juin	Juill.	Août	Sept.	Oct.	Nov.	Déc.		
	Jan.	Febr.	Maart	April	Mei	Juni	Juli	Aug.	Sept.	Oct.	Nov.	Dec.		
Froment	409.0	405.2	401.2	401.4	395.7	386.5	367.7	374.5	389.2	394.7	399.0	404.1	393.7	Tarwe.
Seigle	509.3	509.3	492.2	454.3	442.1	448.3	447.2	445.5	458.0	459.5	469.5	469.2	466.4	Rogge.
Orge	561.0	554.6	519.2	483.5	462.3	460.2	477.8	477.4	493.0	475.3	475.7	462.6	491.6	Gerst.
Avoine	452.3	443.8	422.8	380.8	367.2	354.7	355.0	387.2	406.7	399.1	387.2	389.6	394.2	Haver.
Paille	329.7	321.8	280.9	264.0	251.6	234.4	252.8	271.7	291.2	281.9	294.2	332.6	283.6	Stro.
Lin	361.3	350.1	356.7	329.9	324.0	315.3	323.6	315.3	297.7	305.8	320.3	307.8	325.6	Vlas.
Chicorée	314.8	339.5	333.6	327.2	323.9	340.8	356.2	360.1	359.0	353.7	356.7	354.8	343.4	Cichoreibonen.
Betteraves sucrières ...	497.1	497.1	497.1	497.1	497.1	497.1	497.1	497.1	497.1	497.1*	497.1*	497.1*	497.1*	Suikerbieten.
Pommes de terre	436.5	454.6	439.3	456.6	455.2	385.8	327.5	338.7	339.2	377.1	385.0	381.8	398.3	Aardappelen.
Produits végétaux	436.5	438.7	428.0	424.0	418.8	394.4	375.7	383.6	389.7	400.6*	404.9	406.0*	408.2*	Akkerbouwproducten.
Bœufs et génisses	425.8	414.8	435.3	417.6	394.9	385.1	385.1	398.5	406.5	408.2	419.1	428.2	410.2	Ossen en vaarzen.
Taureaux et vaches ...	401.1	404.3	417.3	411.6	372.5	356.1	380.6	424.0	428.4	417.2	412.8	413.9	402.9	Stieren en koeien.
Veaux	434.0	412.6	422.8	420.8	402.5	413.7	390.1	387.4	383.4	406.6	469.6	461.1	417.8	Kalveren.
Porcs	462.5	435.3	395.6	345.1	356.8	331.4	321.3	354.0	334.7	311.3	314.4	294.3	354.3	Varkens.
Beurre	400.7	396.9	382.8	414.1	429.5	425.7	412.0	387.6	369.8	373.5	394.0	398.7	397.7	Boter.
Œufs	386.0	442.4	468.7	494.0	547.6	618.8	594.8	517.3	441.5	367.4	343.1	407.5	449.1	Eieren.
Chevaux	171.7	172.9	177.0	178.5	178.5	166.5	157.3	156.3	170.1	178.9	182.1	181.8	172.6	Paarden.
Produits animaux	413.0	412.8	406.0	405.9	416.7	418.8	408.7	400.8	378.4	361.5	368.3	376.3	393.4	Veeteelproducten.
Produits agricoles	418.3	418.6	410.9	410.0	417.2	413.3	401.3	396.9	381.0	370.3*	376.6*	383.1*	396.8*	Landbouwproducten.
Frais de production.														Productiekosten.
Fermages	293.7	293.7	293.7	293.7	293.7	293.7	307.1	307.1	307.1	307.1	307.1	307.1	300.4	Pachten.
Salaires (1)	549.5	549.5	549.5	549.5	549.5	549.5	567.7	567.7	567.7	567.7	567.7	567.7	558.6	Lonen (1).
Engrais	285.2	286.0	286.5	286.7	288.3	291.2	298.8	286.1	282.2	284.5	285.3	285.1	287.2	Meststoffen.
Aliments pour bétail ...	537.1	515.4	487.4	479.1	475.1	475.7	458.1	466.3	484.7	480.7	464.7	444.7	480.8	Veevoeders.
Plants et semences ...	322.8	356.9	356.9	356.9	356.9	356.9	356.9	356.9	353.9	353.9	353.9	353.9	353.1	Plantgoed en zaden.
Matériel	434.6	434.6	434.6	434.6	523.9	523.9	523.9	523.9	523.9	523.9	523.9	523.9	494.1	Material.
Impôts	349.4	344.8	337.3	334.4	335.5	336.5	332.1	332.5	337.5	335.9	331.4	325.6	336.1	Belastingen.
Frais généraux	424.0	424.4	420.5	416.4	412.1	413.2	411.5	413.1	414.0	414.7	415.6	416.5	416.3	Algemene onkosten.
Total des frais de production	449.9	446.8	441.4	439.5	443.4	443.9	450.1	450.5	453.4	453.0	450.3	446.7	447.4	Totaal van de productiekosten.

(1) Pour le calcul de l'index salaires, il a été procédé à une révision de la part de la main-d'œuvre salariée dans le total de la main-d'œuvre agricole.

(1) Voor de berekening van index van de lonen, werd er overgegaan tot een herziening van het aandeel van de betaalde werkkrachten in het totaal van de landbouwwerkrachten.

(*) Chiffres provisoires.

(*) Voorlopige cijfers.

Recensement général de l'agriculture au 31 décembre 1950 (1).

I. — Cultures dérobées.

	ha	a		ha	a
Carottes (2 ^e récolte)	2,749	93	Céréales fauchées en vert	1,659	88
Navets (2 ^e récolte)	83,971	42	Serradelle (fourrage)	389	48
Rutabagas (2 ^e récolte)	511	17	Mais fourrage	1,960	69
Spergule (fourrage)	2,249	28	Plantes enfouies en vert (lupin, minette, vesce, serradelle, trèfle incarnat, etc.)	12,259	36
Choux fourragers	4,138	62	Autres cultures dérobées	3,744	51
Choux moëlliers	6,931	96			

II. — Naissances du bétail enregistrées en 1950.

	Nombre		Nombre	
Poulains { de gros trait	24,773		Veaux	772,713
{ autres	3,012		Gorets	1,498,438

III. — Denrées alimentaires employées pour le bétail en 1950.

	kg		kg	
Froment { provenant de l'exploitation	65,759,906	Tourteaux et farine de tourteaux	262,936,852	
{ ne provenant pas de l'exploitation	5,977,173	Mais, farine et autres dérivés du maïs, sauf le tourteau et la farine de tourteau de maïs	55,583,826	
Sous toute forme {	Seigle { provenant de l'exploitation	177,064,191	Son, rebulet, { provenant de l'exploitation	32,032,222
	{ ne provenant pas de l'exploitat.	41,862,292	remoulage { ne provenant pas de l'exploitat.	70,612,622
	Epeautre { provenant de l'exploitation	6,978,322	Farine de manioc	1,135,960
	{ ne provenant pas de l'exploitat.	1,742,928	Farine de viande et de poisson	2,210,716
	Orge { provenant de l'exploitation	133,063,767	Radicelles d'orge	1,310,042
{ ne provenant pas de l'exploitat.	83,526,939	Fourrages mélangés	10,896,717	
Avoine { provenant de l'exploitation	376,128,724	Drèches fraîches	117,687,813	
{ ne provenant pas de l'exploitat.	41,208,317	Drèches séchées	6,510,704	
Foin { provenant de l'exploitation	894,673,930	Pulpes de sucreries { fraîches	1,559,210,139	
{ ne provenant pas de l'exploitation	66,850,070	{ séchées	38,608,725	
Pommes de terre { provenant de l'exploitation	668,211,797	Mélanges alimentaires spéciaux du commerce	146,046,864	
{ ne provenant pas de l'exploitation	20,202,411			
Betteraves fourragères { provenant de l'exploitation	4,664,711,397			
et mi-sucrières { ne provenant pas de l'exploit.	142,288,617			

IV. — Amendements et engrais employés en 1950.

	kg		kg	
<i>Amendements :</i>		<i>Engrais phosphatés :</i>		
Chaux et cendres de chaux	326,292,382	Phosphate de chaux (minéral)	5,355,604	
Écumes de sucrerie	82,710,730	Superphosphate	81,028,195	
Craie phosphatée	11,542,917	Phosphate précipité (fertiphos)	19,774,441	
Marne	14,133,190	Scories de déphosphoration	403,825,219	
		Phosphates minéraux désagrégés	2,862,714	
		Farine d'os et noir animal	348,686	
<i>Engrais azotés :</i>		<i>Engrais potassiques :</i>		
Sulfate d'ammoniaque	104,004,873	Chlorure de potasse { 20 %	50,665,945	
Nitrate d'ammoniaque	188,985,305		{ 40 %	186,763,821
Nitrate de soude du Chili	11,189,650		{ 60 %	6,402,115
Nitrate de soude synthétique	3,742,116	Sulfate de potasse	6,869,683	
Nitrate de potasse	5,319,661	Kaïnite, sylvinites, carnallite	76,480,074	
Nitrate de chaux	5,512,447			
Cyanamide	18,646,354	<i>Engrais divers :</i>		
Calciamon	9,586,703	Engrais spéciaux - composés préparés par le fabricant	98,095,475	
Chlorure d'ammoniaque	1,958,700	Purin (en hectolitres)	47,110,666	
Urée	494,385	Fumier en tonnes (1,000 kg)	8,679,987	
Poudre de sang, de corne, etc.	89,767	Compost en tonnes (1,000 kg)	217,652	
Déchets de laine	7,569,607			
Guanos	1,327,542			

V. — Utilisation de plants et semences en 1950.

	kg		kg
Froment d'hiver et alternatif	10,404,528	Avoine	6,893,239
Froment d'été	700,850	Pois	569,185
Seigle	3,024,438	Haricots	41,234
Epeautre	178,724	Féveroles	187,265
Escourgeon	1,457,882	Pommes de terre	83,298,959
Orge	2,760,331	Lin	2,735,602

VI. — Améliorations foncières exécutées de 1945 à 1950 inclus, dans les exploitations.

	ha		ha
Défrichement { de landes et de terrains incultes	3,837	Irrigation { de terres labourables	744
{ de bois	3,111	{ de prairies	1,055
Drainage	10,167	Création de vergers	1,563
Assèchements des marais	610	Boisement	2,539

(1) Ces résultats ont été établis en partant des renseignements fournis par tous les agriculteurs et horticulteurs professionnels, quelle que soit l'importance de leur exploitation, ainsi que par les producteurs occasionnels, qui exploitent 1 ha et plus.

Algemene landbouwtelling op 31 December 1950 (1).

I. — Nateelten.

	ha	a		ha	a
Wortels (2° oogst)	2,749	93	Groengeoogste graangewassen	1,659	88
Rapen (2° oogst)	83,971	42	Serradella (voeder)	389	48
Rutabaga's (2° oogst)	511	17	Voedermaïs	1,960	69
Spurrie (voeder)	2,249	28	Groenbemestingsgewassen (lupinen, rupsklaver, wikken, serradella, incarnaatklaver, enz.)	12,259	36
Voederkolen	4,138	62	Andere nateelten	3,744	51
Mergkolen	6,931	96			

II. — Geboorten van dieren in 1950.

	Aantal		Aantal
Veulens { zware trekpaarden	24,773	Kalveren	772,713
{ andere	3,012	Biggen	1,498,438

III. — Veevoerders gebruikt in 1950.

	Gewicht in kg		Gewicht in kg	
Tarwe { op het bedrijf gewonnen	65,759,906	Koeken en meel van koeken	262,936,852	
{ niet op het bedrijf gewonnen	5,977,173	Maïs, maïsmeel en andere maïsderivaten, met uitzondering van maïsboek en maïsboekmeel	55,583,826	
Alle bereidingswijzen {	Rogge { op het bedrijf gewonnen	177,064,191	Zemelen, { voortkomend van het bedrijf	32,032,222
	{ niet op het bedrijf gewonnen	41,862,292	grint, gries { niet voortkomend van het bedrijf	70,612,622
	Spelt { op het bedrijf gewonnen	6,978,322	Maniocoemeel	1,135,960
		{ niet op het bedrijf gewonnen	1,742,928	Vlees- en vismeel
	Gerst { op het bedrijf gewonnen	133,063,767	Gerstkiemen	1,310,042
		{ niet op het bedrijf gewonnen	83,526,939	Melassevoerders
	Haver { op het bedrijf gewonnen	376,128,724	Verse draf	117,687,813
		{ niet op het bedrijf gewonnen	41,208,317	Gedroogde draf
	Hooi { op het bedrijf gewonnen	894,673,930	Verse suikerbietenpulp	1,559,210,139
	{ niet op het bedrijf gewonnen	66,850,070	Gedroogde suikerbietenpulp	38,608,725
Aard-appelen { op het bedrijf gewonnen	668,211,797	Bijzondere voedermengsels uit de handel	146,046,864	
{ niet op het bedrijf gewonnen	20,202,411			
Voeder- en halfsuikerbieten { op het bedrijf gewonnen	4,664,711,397			
{ niet op het bedrijf gewonnen	142,288,617			

IV. — Grondverbeteringsmiddelen en meststoffen gebruikt in 1950.

	Gewicht in kg		Gewicht in kg	
<i>Grondverbeteringsmiddelen :</i>		<i>Fosfoorzure meststoffen :</i>		
Kalk	326,292,382	Kalkfosfaat (mineraalfosfaat)	5,355,604	
Schuim van suikerfabrieken	82,710,730	Superfosfaat	81,028,195	
Gefosfateerd krijt	11,542,917	Neergeslagen fosfaat (fertifos)	19,774,441	
Mergel	14,133,190	Thomas- of metaalslakken	403,825,219	
<i>Stikstofhoudende meststoffen :</i>		Ontbonden minerale fosfaten	2,862,714	
Ammoniaksulfaat	104,004,873	Beendermeel en beenderzwart	348,686	
Ammoniaknitraat	188,985,305	<i>Potasmeststoffen :</i>		
Chilinitraat	11,189,650	Chloorpotas { 20 %	50,665,945	
Synthetische sodanitraat	3,742,116		{ 40 %	186,763,821
Potasnitraat	5,319,661		{ 60 %	6,402,115
Kalknitraat	5,512,447	Potassulfaat	6,869,683	
Cyanamide	18,646,354	Kaliet, sylvinit, carnaliet	76,480,074	
Calciamon	9,586,703	<i>Verscheidende meststoffen :</i>		
Chloorammoniak (ammoniumchloride)	1,958,700	Bijzondere samengestelde meststoffen, toebe-		
Ureum	494,385	reid door de fabrikant	98,095,475	
Poeder van bloed, hoorn, enz.	89,767	Ale (in hl)	47,110,666	
Wolafval	7,569,607	Stalmest (in 1000 kg)	8,679,987	
Guano	1,327,542	Compostearde (in 1000 kg)	217,652	

V. — Zaai- en pootgoed gebruikt in 1950.

	Gewicht in kg		Gewicht in kg
Winter- en wisseltarwe	10,404,528	Haver	6,893,239
Zomertarwe	700,850	Erwtten	569,185
Rogge	3,024,438	Bonen	41,234
Spelt	178,724	Paardenbonen	187,265
Wintergerst	1,457,882	Aardappelen	83,298,959
Zomergerst	2,760,331	Vlas	2,735,602

VI. — Grondverbeteringen op de bedrijven uitgevoerd tijdens de jaren 1945 tot en met 1950.

	ha		ha
Ontginning { van heiden en woeste gronden ..	3,837	Bevloeiing { van akkergronden	744
{ van bossen	3,111	{ van weiden	1,055
Drainering	10,167	Aanleg van boomgaarden	1,563
Drooglegging van moerassen	610	Bebossing	2,539

(1) Deze uitkomsten werden opgemaakt aan de hand van inlichtingen verstrekt door alle beroepslandbouwers en alle beroepstuinbouwers ongeacht de uitgestrektheid van hun bedrijf, alsmede door de gelegenheidsvoortbrengers, wier bedrijf 1 ha en meer beslaat.

Prix moyens des principaux produits agricoles (par 100 kg).
Gemiddelde prijzen der voornaamste landbouwproducten (per 100 kg).

(Source : Ministère de l'Agriculture)

(Bron : Ministerie van Landbouw)

DENRÉES	1939	1944	1945	1946	1947	1948	1949	1950	1951	WAREN
Avoine	80.72	180.00	209.17	279.17	316.25	409.45	307.37	306.30	403.74	Haver.
Epeautre	84.29	181.67	235.42	347.33	395.00	424.99	350.99	308.39	373.19	Spelt.
Froment	120.80	224.16	261.67	346.50	395.00	430.00	422.17	422.39	449.59	Tarwe.
Orge (d'été)	94.96	185.00	228.75	314.67	346.25	384.85	339.80	350.77	457.45	Gerst. (Zomer)
Seigle	77.89	214.16	247.50	326.67	361.25	393.40	326.20	325.29	442.28	Rogge.
Féveroles	118.73	225.00	276.50	297.42	482.24	901.76	619.84	479.86	533.34	Paardenbonen.
Pois	152.66	300.00	367.50	405.00	455.00	657.81	600.74	509.27	544.08	Erwten.
Lin (graines)	167.39	237.50	237.50	—	1,226.67	1,094.95	679.92	611.29	816.18	Lijnzaad.
Lin (brut)	112.92	190.00	228.94	328.78	348.61	387.11	309.24	314.40	460.86	Vlas (onbewerkt).
Pommes de terre	39.13	92.50	122.50	141.67	147.11	174.96	135.44	154.42	128.33	Aardappelen.
Foin	54.72	56.00	56.00	169.72	193.29	195.35	140.03	166.76	160.98	Hooi.
Paille	22.84	35.00	37.85	71.16	56.02	(1)77.41	(1)30.26	(1)21.10	(1)53.46	Stro.
Beurre (kg)	20.85	35.00	53.73	66.15	73.11	83.75	81.39	77.33	81.84	Boter (kg).
Œufs (les 26)	16.12	35.10	53.30	62.40	69.94	79.56	60.84	53.56	62.14	Eieren (de 26).
Laine (kg)	15.41	—	—	—	95.00	—	—	—	—	Wol (kg).
Betteraves fourragères.	11.76	16.00	16.00	—	47.95	36.19	24.22	24.16	25.94	Voderbieten.

N. B. - Pour l'épeautre, le froment, le seigle, le lin brut et le beurre, y compris toutes primes de livraison ou autres indemnités.

(1) Paille de froment.

N. B. - Voor de spelt, de tarwe, de rogge, het ruw vlas en de boter, zijn alle leveringspremiën of andere vergoedingen inbegrepen.

(1) Tarwestro.

Maladies contagieuses (au regard de la loi) chez les animaux domestiques.
Besmettelijke ziekten (ten aanzien van de wet) onder de huisdieren.

Nombre d'animaux atteints. - Aantal aangetaste dieren.

(Source : Ministère de l'Agriculture)

(Bron : Ministerie van Landbouw)

MALADIES	Antwerpen Anvers	Brabant	West-Vleand. Flandre occid.	Oost-Vleand. Flandre orientale	Hainaut Henegouwen	Liège Luik	Limbourg Limbourg	Luxembourg Luxemburg	Namur Namen	Le Royaume Het Rijk	ZIEKTEN
----------	---------------------	---------	--------------------------------	-----------------------------------	-----------------------	---------------	----------------------	-------------------------	----------------	------------------------	---------

1949.

Charbon bactérien	8	5	7	13	6	7	1	1	1	49	Miltvuur.
Charbon bactérien .	—	1	1	5	5	11	5	4	2	34	Boutvuur.
Fièvre aphteuse (Bovidés)	897	1,868	1,260	1,140	1,689	5,006	1,901	1,418	2,161	17,340	Mond- en klauw- zeer (Runderen).
Piétin	—	1	—	1	—	—	—	—	—	2	Rotkreupel.
Peste porcine	32	252	173	115	9	173	83	41	11	889	Varkenspest.
Morve	—	—	—	—	—	—	—	—	—	—	Kwade droes.
Gale des ovinés	1	—	—	—	—	—	—	—	—	1	Schapenschurft.
Maladies des abeilles (ruchers atteints).	—	1	—	1	4	—	—	—	—	6	Ziekten der bijen (aanget. bijenst.)

1950.

Charbon bactérien	14	4	6	10	3	12	2	1	1	53	Miltvuur.
Charbon bactérien .	—	4	3	1	1	15	1	—	5	30	Boutvuur.
Fièvre aphteuse (Bovidés)	1,346	983	739	892	909	682	429	68	4	6,052	Mond- en klauw- zeer (Runderen).
Piétin	—	—	—	—	—	—	—	—	1	1	Rotkreupel.
Peste porcine	4	45	31	160	30	602	60	41	—	973	Varkenspest.
Morve	—	—	—	—	—	—	—	—	—	—	Kwade droes.
Gale des ovinés	—	—	—	—	—	—	—	—	—	—	Schapenschurft.
Maladies des abeilles (ruchers atteints).	—	6	1	—	5	—	—	—	—	12	Ziekten der bijen (aanget. bijenst.)

1951.

Charbon bactérien	6	6	4	15	3	19	2	1	—	56	Miltvuur.
Charbon bactérien .	—	2	2	3	6	9	—	1	1	24	Boutvuur.
Fièvre aphteuse (Bovidés)	41,210	72,701	144,032	66,239	55,098	173,275	54,648	10,548	51,543	669,294	Mond- en klauw- zeer (Runderen)
Piétin	—	—	—	—	—	—	—	—	1	1	Rotkreupel.
Peste porcine	8	27	1	34	7	25	46	22	1	171	Varkenspest.
Morve	—	—	—	—	—	—	—	—	—	—	Kwade droes.
Gale des ovinés	—	—	—	—	—	—	—	—	—	—	Schapenschurft.
Maladies des abeilles (ruchers atteints).	—	6	8	11	13	1	—	—	3	42	Ziekten der bijen (aanget. bijenst.)

**Sociétés d'assurance contre la mortalité du bétail.
Veeverzekeringsmaatschappijen.**

Situation en 1950. — Toestand in 1950.

(Source : Ministère de l'Agriculture)

(Bron : Ministerie van Landbouw)

PROVINCES	So- ciétés	Membres effectifs	Animaux assurés Vermkerde dieren		Valeur des animaux assurés	Sinistres subis	Indemnités payées par les sociétés (a)	Cotisations perçues	Actif des sociétés au 31 décembre	PROVINCIES
			Nombre	% parrapp. au nombre d'ani- maux vivants						
	Ver- eni- gingen	Wer- kende leden	Aantal	Percen- t. van het aantal levende dieren	(1,000 F)		(F)	(F)	(F)	

A. Sociétés mutualistes contre la mortalité des bêtes bovines.

A. Mutualiteitsverenigingen voor rundveeverzekering.

I. Sociétés reconnues. — I. Erkende verenigingen.

Anvers	33	1,987	7,401	—	64,810	128	450,561.10	235,511.15	339,130.55	Antwerpen.
Brabant	63	2,713	5,489	—	61,618	182	1,134,179.05	630,824.—	1,802,778.55	Brabant.
Flandre occid.	31	1,037	4,614	—	40,821	193	639,516.20	365,389.—	306,372.55	West-Vlaanderen.
Flandre orientale ..	38	2,736	8,463	—	57,453	211	631,727.—	215,601.—	319,783.60	Oost-Vlaanderen.
Hainaut	16	416	1,071	—	8,683	30	110,703.—	100,367.60	241,813.30	Henegouwen.
Liège	13	252	1,137	—	11,061	23	152,537.95	111,640.60	365,680.85	Luik.
Limbourg	113	6,641	15,291	—	162,124	395	2,849,923.10	2,259,142.70	4,847,570.70	Limburg.
Luxembourg	—	—	—	—	—	—	—	—	—	Luxemburg.
Namur	23	250	508	—	6,088	20	108,894.—	91,881.—	1,147,555.60	Namen.
Total :	330	16,032	43,974	—	412,658	1,182	6,078,041.40	4,010,357.05	9,370,685.70	Totaal.

II. Sociétés non reconnues. — II. Niet erkende verenigingen.

Anvers	1	144	849	—	7,913	13	34,067.50	50,944.—	230.—	Antwerpen.
Brabant	—	—	—	—	—	—	—	—	—	Brabant.
Flandre occidentale	4	57	359	—	3,475	11	45,300.—	76,994.10	38,391.85	West-Vlaanderen.
Flandre orientale ..	2	153	948	—	16,680	11	33,557.—	380.—	6,714.60	Oost-Vlaanderen.
Hainaut	—	—	—	—	—	—	—	—	—	Henegouwen.
Liège	1	8	14	—	115	1	5,504.—	1,536.—	25,189.20	Luik.
Limbourg	3	95	212	—	2,225	8	57,733.—	40,069.50	42,655.75	Limburg.
Luxembourg	—	—	—	—	—	—	—	—	—	Luxemburg.
Namur	—	—	—	—	—	—	—	—	—	Namen.
Total :	11	457	2,382	—	30,408	44	176,161.50	169,923.60	113,181.40	Totaal.
Total général :	341	16,489	46,356	—	443,066	1,226	6,254,202.90	4,180,280.65	9,473,867.10	Algemeen totaal.

B. Sociétés reconnues contre la mortalité des chevaux agricoles, des chèvres et des porcs.

B. Erkende verenigingen voor landbouwpaarden-, geiten- en varkensverzekering.

I. Chevaux agricoles. — I. Landbouwpaarden.

Anvers	26	2,001	2,180	—	42,839	68	804,696.—	636,281.75	3,136,402.70	Antwerpen.
Brabant	34	2,302	2,467	—	33,824	105	1,159,805.15	643,350.—	2,866,602.—	Brabant.
Flandre occidentale	36	5,583	8,895	—	125,241	256	3,017,000.—	1,604,256.60	4,664,069.60	West-Vlaanderen.
Flandre orientale ..	38	4,731	6,258	—	81,053	234	2,120,355.—	1,643,575.50	3,595,092.95	Oost-Vlaanderen.
Hainaut	—	—	—	—	—	—	—	—	—	Henegouwen.
Liège	13	2,249	3,797	—	55,150	195	1,757,550.10	1,240,472.30	4,988,436.85	Luik.
Limbourg	41	5,185	6,823	—	90,152	213	2,086,950.95	1,678,494.—	5,804,911.45	Limburg.
Luxembourg	1	11	23	—	1,000	2	50,000.—	33,070.—	33,687.60	Luxemburg.
Namur	1	28	34	—	1,530	5	154,000.—	56,296.—	513,678.95	Namen.
Total :	190	22,090	30,477	—	430,789	1,078	11,150,362.20	7,535,796.15	25,602,882.10	Totaal.

II. Chèvres. — II. Geiten.

Anvers	24	491	921	—	533	54	5,200.—	4,646.—	30,391.—	Antwerpen.
Flandre occidentale	47	1,529	1,806	—	893	111	15,190.—	17,995.—	46,615.30	West-Vlaanderen.
Flandre orientale ..	42	1,059	1,361	—	185	109	17,670.—	12,828.50	22,241.90	Oost-Vlaanderen.
Limbourg	3	63	91	—	33	4	1,023.—	868.—	18,505.20	Limburg.
Total :	116	3,142	4,179	—	1,644	278	39,083.—	36,337.50	117,753.40	Totaal.

III. Porcs. — III. Varkens.

Flandre occidentale	4	137	112	—	207	4	5,190.—	8,310.—	31,249.20	West-Vlaanderen.
Flandre orientale ..	1	70	38	—	80	—	—	1,317.50	24,389.95	Oost-Vlaanderen.
Total :	5	207	150	—	287	4	5,190.—	9,627.50	55,639.20	Totaal.

(a) Non compris les indemnités allouées par le Gouvernement.

(a) De vergoedingen van de Staat niet inbegrepen.

Sociétés de réassurance du bétail. — Veeherverekeringsmaatschappijen.
Situation en 1950. — Toestand in 1950.

PROVINCIES	Sociétés affiliées Aange-slotten maatschapp.	Nombre de membres Aantal leden	Nombre des animaux réassurés Aantal her-verzekende dieren	Valeur des animaux réassurés Waarde der bevezende dieren (1,000 F)	Sinistres Ongevalen	Indemnités payées aux sociétés Vegedingen uitbetaald aan de maatschappijen (F)	Frais d'administration Bestuurkosten (F)	Cotisation des sociétés affiliées Bijdrage der aangesloten maatschapp. (F)	Subsidies de l'Etat Toelagen van de Staat (F)	Subsidies des provinces Toelagen van de provincies (F)	Actif des réassurances au 31-12-50 Activa der bevezeringen op 31-12-50 (F)	Passif au 31-12-50 Passief op 31-12-50 (F)	PROVINCIES
Bovidés. — Runderen.													
Anvers.....	35	1,630	6,362	76,685	135	140,400	14,075.15	94,148.—	43,768.—	4,000.—	102,270.71	—	Antwerpen.
Brabant.....	58	2,550	5,150	57,997	169	259,900	41,834.06	211,779.75	76,074.—	18,000.—	443,810.46	—	Brabant.
Flandre occidentale..	35	1,097	5,037	34,872	204	454,750	56,356.—	168,071.50	72,775.—	80,000.—	234,499.07	—	West-Vlaanderen.
Flandre orientale..	27	1,803	5,546	67,500	154	174,984	5,672.—	83,475.60	41,282.—	15,000.—	34,526.30	—	Oost-Vlaanderen.
Hainaut.....	16	404	1,000	6,163	28	32,655	6,607.—	30,823.—	18,620.—	—	143,170.49	—	Henegouwen.
Liège.....	14	206	1,188	11,880	24	56,900	15,599.—	47,443.—	24,199.—	—	496,639.28	—	Luik.
Limbourg.....	109	5,916	13,969	123,011	343	575,700	50,458.61	436,143.65	203,749.—	20,000.—	1,095,940.22	—	Limburg.
Luxembourg.....	—	—	—	—	—	—	—	—	—	—	—	—	Luxemburg.
Namur.....	23	252	508	6,032	20	117,869	16,506.50	44,475.60	14,164.—	6,000.—	167,026.10	—	Namen.
Le Royaume :	317	13,908	38,760	384,140	1,077	1,813,158	207,304.32	1,116,360.10	494,571.—	143,000.—	2,717,883.23	—	Het Rijk.
Chevaux. — Paarden.													
Anvers.....	26	1,920	2,018	28,133	72	387,425	31,457.56	315,535.—	5,675.—	17,500.—	558,182.88	—	Antwerpen.
Brabant.....	34	2,289	2,690	32,280	105	431,333	91,962.82	372,183.—	40,996.—	—	715,206.90	—	Brabant.
Flandre occidentale..	35	5,513	8,857	125,000	232	880,080	61,350.80	767,151.50	41,654.—	45,000.—	1,223,736.05	—	West-Vlaanderen.
Flandre orientale..	27	2,700	3,747	46,812	140	335,630	16,700.—	280,872.—	39,637.—	20,000.—	331,569.69	—	Oost-Vlaanderen.
Hainaut.....	3,261	6,793	80,000	80,000	195	2,390,500	77,800.—	2,173,233.80	34,516.—	—	2,116,809.78	—	Henegouwen.
Liège.....	12	2,223	4,003	60,000	179	366,375	14,637.69	338,379.—	37,039.—	37,039.—	241,860.34	—	Luik.
Limbourg.....	37	4,492	6,134	78,445	176	511,241	46,760.20	526,981.82	73,318.—	10,000.—	627,780.68	—	Limburg.
Luxembourg.....	—	237	334	4,730	7	79,950	41,303.69	123,623.50	10,492.—	—	722,598.13	—	Luxemburg.
Namur.....	—	412	1,092	11,750	24	271,175	35,272.31	223,345.—	20,264.—	—	1,915,495.89	—	Namen.
Le Royaume :	171	23,047	35,668	467,150	1,150	5,653,709	417,245.07	5,121,304.62	303,592.—	129,539.—	8,443,240.34	—	Het Rijk.
Chèvres. — Geiten.													
Anvers.....	24	532	901	540	54	2,700	2,759.15	1,802.—	6,372.—	2,500.—	12,020.43	—	Antwerpen.
Flandre occidentale..	71	2,816	3,169	1,584	210	10,500	3,690.—	7,922.50	18,558.19	3,717.19	8,593.61	—	West-Vlaanderen.
Flandre orientale..	42	1,080	1,391	872	110	16,190	2,922.60	10,050.—	17,742.—	10,000.—	19,567.02	—	Oost-Vlaanderen.
Limbourg.....	3	63	91	45	4	855	203.95	306.—	853.—	—	300.26	—	Limburg.
Le Royaume :	140	4,491	5,552	3,041	378	30,245	9,575.70	20,080.50	43,425.19	16,217.19	40,481.32	—	Het Rijk.
Porcs. — Zwijnen.													
Flandre occidentale..	17	137	117	605	4	420	923.50	585.—	—	—	6,258.20	—	West-Vlaanderen.
Le Royaume :	17	137	117	605	4	420	923.50	585.—	—	—	6,258.20	—	Het Rijk.

**Animaux de boucherie abattus pour la consommation publique au cours de l'année 1951.
Dieren geslacht voor het openbaar verbruik tijdens het jaar 1951.**

ANIMAUX ABATTUS	1 ^{er} Trimestre 1 ^o Kwartaal		2 ^e Trimestre 2 ^o Kwartaal		3 ^e Trimestre 3 ^o Kwartaal		4 ^e Trimestre 4 ^o Kwartaal		Année Jaar		GESLACHTE DIEREN
	Nombre Aantal	Poids Gewicht	Nombre Aantal	Poids Gewicht	Nombre Aantal	Poids Gewicht	Nombre Aantal	Poids Gewicht	Nombre Aantal	Poids Gewicht	
	Bœufs :	19,331	9,817,428 5,500,899	18,253	9,340,316 5,231,335	19,684	9,551,576 5,347,349	25,832	13,080,859 7,324,719	83,100	
Taureaux :	16,339	8,182,502 4,337,307	29,390	14,583,912 7,718,827	19,129	9,113,758 4,830,910	13,690	6,732,424 3,568,054	78,548	38,612,596 20,455,098	Stieren : Levend gewicht. Gewicht van het vlees.
Vaches :	39,180	18,800,948 9,397,660	42,628	20,871,912 10,438,155	38,229	18,310,179 9,169,120	57,164	27,988,495 13,997,040	177,201	85,971,534 43,001,915	Koeten : Levend gewicht. Gewicht van het vlees.
Génisses :	40,635	15,878,027 9,211,036	34,585	13,416,573 7,782,084	44,636	17,252,479 10,000,623	51,892	20,310,706 11,779,412	171,748	66,857,785 38,773,155	Vaarzen : Levend gewicht. Gewicht van het vlees.
Veaux :	66,696	6,274,860 3,767,257	92,406	9,547,427 5,727,811	65,361	7,201,770 4,320,957	63,204	6,653,961 3,995,471	287,667	29,678,018 17,811,496	Kalveren : Levend gewicht. Gewicht van het vlees.
Total des bêtes bovines :	182,181	58,953,765 32,214,099	217,262	67,760,140 36,898,212	187,039	61,429,762 33,668,959	211,782	74,766,445 40,664,696	798,264	262,910,112 143,445,966	Total der runderen : Levend gewicht. Gewicht van het vlees.
Porcs :	388,624	41,959,616 32,677,831	466,739	50,485,595 39,506,928	422,888	45,171,057 35,298,429	489,506	51,231,078 39,982,509	1,767,757	188,847,346 147,465,697	Varkens : Levend gewicht. Gewicht van het vlees.
Moutons :	24,231	1,172,902 596,490	8,156	382,627 190,800	12,292	576,728 287,712	62,206	2,932,659 1,486,553	106,885	5,064,916 2,561,555	Schapen : Levend gewicht. Gewicht van het vlees.
Agneaux :	597	17,289 8,687	372	10,598 5,324	736	26,039 13,012	1,545	46,777 23,750	3,250	100,703 50,773	Lammeren : Levend gewicht. Gewicht van het vlees.
Chèvres et chevreaux :	674	19,063 10,483	277	7,634 4,187	114	3,615 2,062	673	21,932 12,307	1,738	52,244 29,039	Geiten en geitjes : Levend gewicht. Gewicht van het vlees.
Chevaux :	20,528	10,987,118 6,808,975	15,934	8,309,238 5,148,448	17,296	7,964,522 4,985,241	17,558	9,510,944 5,896,369	71,316	36,771,822 22,789,033	Paarden : Levend gewicht. Gewicht van het vlees.
Ensemble des animaux abattus :	616,835	113,109,753 72,316,565	708,740	126,955,832 81,753,899	640,365	115,171,723 74,205,415	783,270	138,509,835 88,066,184	2,749,210	493,747,143 316,342,063	Total der geslachte dieren : Levend gewicht. Gewicht van het vlees.
Totaux de l'année 1950 :	615,175	96,350,494 63,316,983	776,598	127,685,750 83,573,188	744,860	129,018,376 83,824,725	777,439	130,274,464 84,333,185	2,914,072	483,329,084 315,047,981	Totaal van het jaar 1950 : Levend gewicht. Gewicht van het vlees.

N. B. Les données publiées dans les annuaires antérieurs avaient trait aux animaux de boucherie abattus pour la consommation publique et privé.
Etant donné que les résultats se rapportant à la consommation privée sont sujets à caution, il a été jugé préférable de ne pas les publier.

N. B. De gegevens welke in de vroegere jaarboeken voorkomen, hebben betrekking op de dieren geslacht voor het openbaar en het particulier verbruik. Aangezien de uitkomsten betreffende de slachtingen bij particulieren niet alle gewenste waarborgen bieden, werd het verkijselijk geacht ze niet langer te publiceren.

Biens soumis au régime forestier. — 1950 — Onder bosregime staande goederen.

SPÉCIFICATIONS	Etat	Commune	Etablissements	Total	OPSOMMING
	Staat	Commune	publiques	Totaal	
	ha	ha	Openbare Instellingen ha	ha	
A. Bois d'essences feuillues :					A. Loofhoutbossen :
1. Futaie	19,211	32,731	1,512	53,454	1. Hooghout.
2. Taillis sous futaie.....	7,273	60,387	2,446	70,106	2. Middelhout.
3. Taillis.....	907	26,955	406	28,268	3. Schaarhout.
4. Semis et plantis feuillus (âgés de moins de 15 ans — ceux âgés de plus de 15 ans sont mentionnés ci-dessus sous les rubriques A 1 ou A2 ou A 3)	249	367	66	682	4. Zaailingen en aanplantingen van loofbomen (jonger dan 15 jaar ; deze van meer dan 15 jaar zijn begrepen in de rubrieken A 1, A 2 of A 3).
Totaux A :	27,640	120,440	4,430	152,510	Totaal A.
B. Bois d'essences résineuses :					B. Naaldboutbossen :
a) Pin sylvestre					van minder dan 10 jaar.
de moins de 10 ans ...	420	5,355	311	6,086	van 10 tot — dan 20 jaar.
de 10 à — de 20 ans ..	314	3,428	210	3,952	a) Gewone pijn van 20 tot — dan 30 jaar.
de 20 à — de 30 ans ..	628	5,464	529	6,621	van 30 tot — dan 40 jaar.
de 30 à — de 40 ans...	698	4,074	289	5,061	van 40 jaar en ouder.
de 40 ans et plus	1,906	7,505	288	9,699	Kaalkapping.
blanc étoc	302	3,648	236	4,186	
Totaux a :	4.268	29.474	1.863	35.605	Totaal a :
b) Pin de Corse					van minder dan 10 jaar.
de moins de 10 ans ...	181	313	189	683	van 10 tot — dan 20 jaar.
de 10 à — de 20 ans ..	123	118	86	327	b) Corsica-pijn van 20 tot — dan 30 jaar.
de 20 à — de 30 ans ..	172	40	8	220	van 30 tot — dan 40 jaar.
de 30 à — de 40 ans ..	—	14	—	14	van 40 jaar en ouder.
de 40 ans et plus	5	30	—	35	Kaalkapping.
blanc étoc	—	18	2	20	
Totaux b :	481	533	285	1,299	Totaal b.
c) Pin noir d'Autriche					van minder dan 20 jaar.
de moins de 20 ans ...	2	286	10	298	van 20 tot — dan 40 jaar.
de 20 à — de 40 ans ..	16	404	4	424	c) Zwarte Oostenrijkse pijn van 40 jaar en ouder.
de 40 ans et plus	2	555	—	557	Kaalkapping.
blanc étoc	—	100	3	103	
Totaux c :	20	1,345	17	1,382	Totaal c.
d) Méléze du Japon					van minder dan 10 jaar.
de moins de 10 ans ...	110	492	45	647	van 10 tot — dan 20 jaar.
de 10 à — de 20 ans ..	26	118	8	152	d) Japanse lariks van 20 tot — dan 40 jaar.
de 20 à — de 30 ans ..	12	10	—	22	van 40 jaar en ouder.
de 40 ans et plus	—	3	—	3	Kaalkapping.
blanc étoc	5	—	1	6	
Totaux d :	153	623	54	830	Totaal d.
e) Epicéas					minder dan 10 jaar.
de moins de 10 ans ...	1,247	5,735	212	7,194	van 10 tot — dan 20 jaar.
de 10 à — de 20 ans ..	1,931	5,790	240	7,961	van 20 tot — dan 30 jaar.
de 20 à — de 30 ans ..	2,876	7,405	334	10,615	van 30 tot — dan 40 jaar.
de 30 à — de 40 ans ..	1,979	7,547	227	9,753	van 40 tot — dan 50 jaar.
de 40 à — de 50 ans ..	3,115	8,588	300	12,003	van 50 jaar en ouder.
de 50 ans et plus	5,549	7,259	682	13,490	Kaalkapping.
blanc étoc	3,382	2,645	72	6,099	
Totaux e :	20,079	44,969	2,067	67,115	Totaal e.

Biens soumis au régime forestier — 1950 (suite).
Onder bosregime staande goederen — 1950 (vervolg).

SPÉCIFICATIONS	Etat	Commune	Etablissements publics	Total	OPSOMMING
	Staat	Gemeente	Openbare Instellingen	Totaal	
	ha	ha	ha	ha	
f) Douglas { de moins de 10 ans ... de 10 à — de 20 ans... de 20 à — de 30 ans .. de 30 ans et plus blanc étoc	81 43 4 4 —	25 4 4 4 —	39 3 — 5 —	145 50 8 19 —	f) Dou- glasspar { van minder dan 10 jaar. van 10 tot— dan 20 jaar. van 20 tot — dan 30 jaar. van 30 jaar en meer. Kaalkapping.
<i>Totaux f :</i>	138	37	47	222	<i>Totaal f.</i>
g) Autres résineux	34	87	6	127	g) Andere naaldbomen.
<i>Totaux B :</i>	25,173	77,068	4,339	106,580	<i>Totaal B.</i>
<i>Totaux A + B :</i>	52,813	197,508	8,769	259,090	<i>Totalen A + B.</i>
C. Etendue désaffectée mais soumise :					C. Niet gebruikte oppervlakten, doch onderworpen aan het bosbeheer :
a) Pépinières permanentes	29	4	—	33	a) Bestendige boomkwekerijen.
b) Maisons forestières et jardins, prairies et terres de cultures	383	22	5	410	b) Boshuizen en tuinen, weiden en teeltgronden.
c) Arboretums	214	28	—	242	c) Arboretums.
d) Carrières	87	469	6	562	d) Groeven.
e) Divers (hippodromes, etc.)	1,457	371	314	2,142	e) Allerlei (renbanen, enz.).
<i>Totaux C :</i>	2,170	894	325	3,389	<i>Totaal C.</i>
D. Etangs soumis au régime forestier (de + de 2 arcs situés ou non dans les bois)	58	19	3	80	D. Vijvers groter dan 2 aren al dan niet in de bossen gelegen.
<i>Totaux C + D :</i>	2,228	913	328	3,469	<i>Totaal C + D.</i>
<i>Totaux A + B + C + D :</i>	55,041	198,421	9,097	262,559	<i>Totalen A + B + C + D.</i>

**Relevé du nombre de permis de port d'armes de chasse.
Opgave van het aantal jachttakten.**

(Source : Admin. des Eaux et Forêts.)

(Bron : Beheer van Waters en Bossen.)

PROVINCES	Saison de chasse 1951-52 Jachttakten 1951-52				Taxes au profit de l'Etat (F) Rechten ten voordele van de Staat (F)				PROVINCIES
	Permis ordinaires	Permis du dimanche	Licences de 5 jours	Tot.	1948-49	1949-50	1950-51	1951-52	
	Gewone akten	Zondagsakten	Vergunningen voor 5 dagen						
Anvers	1,761	69	17	1,847	3,289,900	4,999,600	4,241,925	4,954,700	Antwerpen.
Brabant	3,345	249	95	3,689	6,267,000	9,761,200	7,832,825	9,699,900	Brabant.
Flandre occidentale	1,231	141	24	1,396	2,528,700	3,697,900	3,017,125	3,631,200	West-Vlaanderen.
Flandre orientale ..	1,246	75	5	1,326	2,389,500	3,631,500	2,969,000	3,556,200	Oost-Vlaanderen.
Hainaut	2,871	279	46	3,196	6,651,300	9,067,600	6,873,200	8,517,700	Henegouwen.
Liège	2,641	213	36	2,890	4,900,800	7,677,300	6,241,100	7,740,300	Luik.
Limbourg	1,091	65	1	1,157	2,137,600	2,944,300	2,725,075	3,175,000	Limburg.
Luxembourg	1,512	57	54	1,623	3,636,650	4,789,000	3,602,475	4,385,400	Luxemburg.
Namur	2,276	134	35	2,445	4,650,700	7,062,900	5,347,325	6,548,400	Namen.
<i>Le Royaume :</i>	17,974	1,282	313	19,569	—	—	—	52,308,800	<i>Het Rijk.</i>
1950-1951	18,772	1,109	231	20,112	—	—	42,850,050	—	1950-1951.
1949-1950	18,334	1,084	183	19,001	—	53,631,300	—	—	1949-1950.
1948-1949	22,337	768	138	23,243	36,452,150	—	—	—	1948-1949.

**Relevé du nombre de permis de tenderie.
Opgave van het aantal vogelvangstvergunningen.**

(Source : Admin. des Eaux et Forêts.)

(Bron : Beheer van Waters en Bossen.)

PROVINCES	1951							Recettes au profit de l'Etat (F) Ontvangen ten voordele van de Staat (F)			PROVINCIES
	Filets — Netten			Lacets aux grives — Lijsterstrikken				1949	1950	1951	
	Permis à : Vergunningen tegen :			Permis à : Vergunningen tegen :							
	225 F	75 F	Tot.	300 F	150 F	75 F	Tot.				
Anvers	1,786	549	2,335	—	—	1	1	403,125	442,350	443,100	Antwerpen.
Brabant	170	38	208	2	5	3	10	47,850	42,075	42,675	Brabant.
Flandre occidentale.	1,252	2,241	3,493	—	—	—	—	337,725	391,725	449,775	West-Vlaanderen.
Flandre orientale ..	1,231	1,217	2,448	—	—	1	1	254,025	333,075	368,325	Oost-Vlaanderen.
Hainaut	895	623	1,518	2	4	34	40	220,275	243,225	251,850	Henegouwen.
Liège	3,610	1,250	4,860	8	38	265	311	818,325	944,700	933,975	Luik.
Limbourg	254	288	542	—	—	—	—	92,250	117,150	78,750	Limburg.
Luxembourg	30	22	52	23	79	497	599	34,875	57,750	64,425	Luxemburg.
Namur	51	447	498	24	61	176	261	41,325	57,600	74,550	Namen.
<i>Le Royaume :</i>	9,279	6,675	15,954	59	187	977	1,223	—	—	2,707,425	<i>Het Rijk,</i>
1950	9,034	6,562	15,596	66	138	858	1,062	—	2,629,650	—	1950.
1949	8,136	5,073	13,209	17	67	314	398	2,249,775	—	—	1949.
1948	7,088	3,678	10,766	49	178	849	1,076	—	—	—	1948.

Nota. — Une loi du 14-8-1947 a augmenté les prix des permis de port d'armes de chasse et de tenderie.

Nota. — Door een wet dd. 14-8-1947 werden de prijzen van de jachttakten en van de vogelvangstvergunningen verhoogd.

Relevé du nombre de permis de pêche délivrés - 1951. - Opgave van het aantal afgeleverde visakten - 1951.

(Source : Adm. des Eaux et Forêts.)

(Bron : Beheer van Waters en Bossen)

PROVINCIES	Permis à - Akten van						Total Totaal	Sommes portées en recettes en recettes Gebookte ontvangsten F	PROVINCIES
	F								
	15 F	30 F	40 F	70 F	180 F	250 F			
Anvers.....	1,984	482	14,037	7,480	644	123	24,750	1,300,337	Antwerpen.
Brabant	1,367	778	7,526	8,138	586	566	18,961	1,180,531	Brabant.
Flandre occidentale.....	1,312	1,019	5,809	4,821	231	202	13,394	722,283	West-Vlaanderen.
Flandre orientale	1,109	744	4,893	4,089	342	151	11,328	630,405	Oost-Vlaanderen.
Hainaut	1,442	941	9,965	8,424	1,056	177	22,005	1,287,478	Henegouwen.
Liège	1,390	308	19,539	8,217	2,351	1,149	32,954	2,092,572	Luik.
Limbourg	1,650	688	5,685	3,613	212	48	11,896	585,450	Limburg.
Luxembourg.....	1,181	49	8,111	937	202	579	11,059	597,906	Luxemburg.
Namur.....	817	182	9,005	2,617	1,778	275	14,674	943,233	Namen.
Permis débités	12,252	5,191	84,570	48,336	7,402	3,270	161,021	9,340,195	Uitgereikte akten.
Permis échangés	946	457	3,350	681	63	—	5,497	(a)	Omgevisselde akten.
Permis annulés	23	14	125	82	13	9	266	—	Vernietigde akten.
Permis en circulation	11,283	4,720	81,095	47,573	7,326	3,261	155,258	—	Akten in omloop.

(a) Y compris 321,510 F de taxe postale.

(c) 321,510 F portrecht inbegrepen.

Pêche maritime belge. — Belgische zeevisserij.

I. Quantité et valeur du poisson débarqué dans les ports de pêche belges.

I. Hoeveelheid en waarde van elke soort vis, die in de Belgische visserijhavens gelost werd.

ESPÈCES DE POISSONS	Quantités — Hoeveelheden (1,000 kg)				Valeur — Waarde (1,000 F)				VISSOORTEN
	1948	1949	1950	1951	1948	1949	1950	1951	
I. Poissons de fond.									I. Diepzwemmende vis.
Flet	250	356	67	111	999	1,136	159	213	Bot.
Vive	45	72	29	21	1,366	1,739	699	516	Pieterman.
Barbue	81	116	49	34	1,803	2,488	745	662	Griet.
Cabillaud	7,461	9,300	7,826	7,277	74,188	80,751	64,438	67,613	Kabeljauw.
Grondin	639	603	364	345	2,224	1,885	1,130	1,252	Knorhaan.
Colin	2,727	2,404	2,035	2,633	11,779	11,878	8,370	11,770	Koolvis.
Plie	4,575	3,799	3,967	4,162	40,923	32,850	25,142	30,693	Pladijs.
Scaurel	27	—	—	—	56	—	—	—	Poor.
Raie	3,676	4,517	3,627	3,194	21,995	28,218	25,841	28,843	Rog.
Limande	418	416	355	548	2,108	2,068	1,443	2,896	Schar.
Eglefin	2,991	3,085	2,617	2,871	20,104	20,880	17,716	21,680	Schelvis.
Sole d'Ecosse	503	—	161	169	3,857	—	1,297	2,001	Schol (Schotse).
Sole limande	113	—	177	194	1,223	—	1,891	2,350	Schol (Steen-).
Turbot	750	874	1,047	998	20,158	21,094	19,391	19,736	Tarbot.
Sole	1,779	3,199	6,076	5,857	72,029	91,083	112,050	134,662	Tong.
Merlan	4,004	3,178	3,022	3,670	16,953	15,669	11,856	15,445	Wijting.
Squale pélerin	1,352	942	528	498	5,764	4,468	2,881	3,457	Zeehaai.
Petite roussette	569	700	475	491	2,156	2,853	2,268	2,982	Zeehond.
Autres	4,645	6,129	5,212	5,209	40,608	54,813	37,733	39,468	Andere.
Total :	36,605	39,690	37,634	38,289	340,293	373,873	335,050	386,239	Totaal.
II. Poissons pélagiques.									II. Pelagische vis.
Hareng	22,382	16,822	10,427	8,047	63,161	37,979	32,635	29,835	Haring.
Esprot	2,317	2,119	2,283	1,855	6,878	7,341	6,642	8,867	Sprot.
Autres	621	561	782	735	4,207	1,826	2,926	3,531	Andere.
Total :	25,320	19,502	13,492	10,637	74,246	47,146	42,203	42,233	Totaal.
III. Crustacés et mollusques.									III. Schaal- en weekdieren.
Homards	109	1	1	1	1,148	66	61	94	Zee kreeft.
Crevettes	1,651	1,796	1,548	2,068	38,113	40,527	41,241	49,559	Garnaal.
Autres	755	323	505	488	8,250	3,054	3,768	4,633	Andere.
Total :	2,515	2,120	2,054	2,557	47,511	43,647	45,070	54,286	Totaal.
Total général :	64,440	61,312	53,180	51,483	462,050	464,666	42,323	482,758	Algemeen totaal.

II. Produit de la vente (F) du poisson à la minque de Bruxelles.

II. Opbrengst van de verkoop (F) van vis in de Brusselse vismijn.

ESPÈCES	1939	1945	1946	1947	1948	1949	1950	1951	SOORTEN
Huitres	228	—	—	211,418	52,927	—	—	—	Oesters.
Homards et langoustes	5,318	—	93,503	297,045	77,819	37,209	18,130	4,494	Kreeften en steekkrabben.
Saumon	2,327	—	217,817	668,929	223,572	117,090	127,496	31,117	Zalm.
Sole	923,535	2,212,617	7,703,758	5,685,490	4,887,511	3,207,366	5,013,796	4,655,746	Tong.
Barbue	6,549	104,850	267,220	79,816	76,147	73,278	72,871	45,404	Griet.
Cabillaud	2,514,554	1,644,807	15,674,334	16,774,655	17,204,021	7,654,737	6,064,310	5,865,015	Kabeljauw.
Turbot	212,432	478,563	1,589,823	1,483,549	1,416,603	739,639	895,851	850,825	Tarbot.
Esturgeon	1,498	—	—	—	—	—	—	—	Steur.
Flétan	32,870	9,731	73,143	671,806	618,847	336,923	257,630	241,078	Heilbot.
Plie	584,182	2,303,008	3,841,873	3,812,968	3,337,004	1,468,149	1,181,030	1,131,290	Pladijs.
Raie et flotte	1,192,219	1,420,229	2,893,806	2,828,119	3,514,599	2,713,960	2,110,571	2,511,468	Rog en vleet.
Eglefin	399,169	3,318,104	3,770,451	3,236,958	2,361,859	1,279,236	805,887	982,788	Schelvis.
Maquereau	80,239	525	248,605	459,145	309,121	84,720	89,443	107,592	Makreel.
Poisson de rivière	11,650	117,479	15,196	24,708	27,459	11,178	31,271	836	Riviervis.
Autres espèces	2,141,579	4,946,717	9,098,356	8,636,359	7,276,274	4,970,725	4,693,701	4,463,024	Andere soorten.
Totaux :	8,108,349	16,556,630	45,487,885	44,870,965	41,383,763	22,694,210	21,361,987	20,890,677	Totaal.

III. Produit de la vente du poisson à la minque d'Anvers (a).
III. Opbrengst van de verkoop van vis in de Antwerpse vismijn (a).

PROVENANCE	1946	1947	1948	1949	1950	1951	HERKOMST
Quantités (kg). — Hoeveelheid (kg).							
Pêche belge	97,120	23,584	40,789	39,153	32,501	6,712	Belgisch visserij.
Pêche étrangère	118,585	24,164	19,088	1,369	794	240	Vreemde visserij.
Total :	215,705	47,748	59,877	40,522	33,295	6,952	Totaal.
Valeur (F). — Waarde (F).							
Pêche belge	340,588	37,826	69,609	51,827	33,561	8,673	Belgische visserij.
Pêche étrangère	288,005	49,523	30,463	2,865	1,654	304	Vreemde visserij.
Total :	628,593	87,349	100,072	54,692	35,215	8,977	Totaal.

(a) Poisson de 2^e ou de 3^e qualité.(a) Vis van 2^e en 3^e kwaliteit.

IV. Répartition des chalutiers à moteur.

V. Personnel navigant de la flotte de pêche belge au 31 décembre 1951.

IV. Indeling van de motortreilers.

V. Varend personeel der Belgische visserijvloot op 31 December 1951.

PORTS D'ATTACHE AANLEGHAVENS	IV. Répartition des chalutiers à moteur — IV. Indeling van de motortreilers							V. Personnel navigant — V. Varend personeel			
	Entre-prises Onder-nemingen	Bateaux Vaar-tuigen	Tonnage brut Bruto tonnemaat	Nombre de bateaux dont la force motrice est de : Aantal vaartuigen met motor van :				Bateaux équipés Uitgeruste vaartuigen	Personnel — Personeel		
				moins de minder dan 80 HP	80-119 HP	120-239 HP	240 HP et plus en meer		Pont Dek	Machines Machines	Total Totaal
Blankenberge.....	8	8	203	5	3	—	—	5	13	5	18
Nieuwpoort — Nieuport	51	58	1,291	37	16	5	—	54	138	45	183
Oostende — Ostende...	176	198	14,675	63	13	67	55	192	838	214	1,052
Zeebrugge.....	140	156	6,201	59	40	50	7	147	472	137	609
Tot. :	375	420	22,370	164	72	122	62	398	1,461	401	1,862

VI. Activité de la flotte de pêche belge. — VI. Bedrijvigheid der Belgische Visserijvloot.

ANNÉES JAREN	Jours Dagen		Pêche par bateau — Vis gevangen met				Total Totaal	
	d'absence afwezig	de pêche gevist	à moteur — motorsloepen		à vapeur — stomers		Quantité Hoeveelheid kg	Valeur Waarde F
			Quantité Hoeveelheid kg	Valeur Waarde F	Quantité Hoeveelheid kg	Valeur Waarde F		
1939	83,938	67,381	30,927,885	97,320,222	8,932,252	20,932,422	39,860,137	118,252,644
1945	24,684	23,123	45,212,154	453,815,137	391,611	—	45,603,765	463,762,432
1946	56,597	52,177	60,823,614	398,446,484	8,870,181	47,424,951	69,693,795	445,871,435
1947	66,420	59,337	56,164,976	433,493,530	19,205,246	115,867,843	75,370,222	549,361,373
1948	69,889	61,395	45,781,254	370,136,551	18,658,528	91,913,342	64,439,782	462,049,893
1949	78,219	70,106	46,622,957	389,503,410	14,689,332	75,162,620	61,312,289	464,666,030
1950	81,672	72,080	42,766,031	364,997,191	10,413,687	57,326,220	53,179,718	422,323,411
1951	83,711	71,787	41,798,273	419,680,011	9,684,357	62,690,423	51,482,630	481,758,434



Industrie. – Nijverheid.

A. - RECENSEMENT DE L'INDUSTRIE AU 31 DÉCEMBRE 1947.

Chiffres définitifs.

I. - Répartition au 31 décembre 1947 des établissements ou divisions d'après la nature de l'industrie et l'importance du personnel ouvrier occupé.

Ensemble des établissements occupant du personnel salarié.

A. - NIJVERHEIDSTELLING OP 31 DECEMBER 1947.

Definitieve cijfers.

I. - Indeling op 31 December 1947 van de inrichtingen of afdelingen naar de aard van de nijverheid en de belangrijkheid van het aantal tewerkgestelde arbeiders.

Totaal aantal inrichtingen met loontrekkend personeel.

NATURE DE L'INDUSTRIE	1 à 4	5 à 9	10 à 49	50 à 99	100	500	Total	AARD VAN DE NIJVERHEID
	ouvriers	ouvriers	ouvriers	ouvriers	à 499	ouvriers et plus		
	1 tot 4	5 tot 9	10 tot 49	50 tot 99	100	500	Totaal	
	werk-	werk-	werk-	werk-	100	500		
	lieden	lieden	lieden	lieden	tot 499	werk-		
					werk-	lieden		
					lieden	en meer		
Nombre d'établissements (1) — Aantal inrichtingen (1).								
Pêche.....	190	120	18	—	3	—	331	Visserij.
Extraction de charbon, miné- raux et minéraux divers ...	30	12	42	47	192	88	411	Winning van steenkolen, ert- sen en diverse mineralen.
Extraction de pierres à bâtir et autres matériaux utilisés principalement pour la con- struction	127	74	169	43	22	1	436	Winning van bouwsteen en andere grondstoffen voorna- melijk in het bouwbedrijf aangewend.
Industries des denrées alimen- taires	8,025	883	836	112	70	4	9,930	Voedingswarenbereiding.
Industries des boissons, dis- tilleries	1,165	378	299	47	35	—	1,924	Bereiding van dranken, sto- kerijen.
Industries du tabac.....	216	48	54	15	19	1	353	Tabaksnijverheid.
Industries des huiles et grai- ses animales et végétales ..	21	14	19	4	6	—	64	Bereiding van dierlijke en plantaardige oliën en vetten. Scheikundige nijverheden n. e. g. (2).
Industries chimiques n.d.s.(2)	560	168	296	57	78	10	1,169	Rubbernijverheid.
Industries du caoutchouc....	137	35	26	6	10	4	218	Hout- en kurknijverheid.
Industries du bois et du liège	5,445	1,254	1,047	75	24	—	7,845	Papier- en kartonindustrie en fabricage van papieren en kartonnen voorwerpen.
Industries du papier et du car- ton et fabrication d'articles en papier et en carton	150	89	173	37	46	5	500	Druk- en boekbindersbedrijf, fotografie.
Impression et reliure, photo- graphie	1,438	334	352	50	28	—	2,202	Huiden en lederindustrie (schoenen niet inbegrepen).
Industries des cuirs et peaux (non compris la chaussure).	837	224	211	28	17	1	1,318	Textielnijverheid.
Industries textiles	1,923	688	1,153	267	361	35	4,427	Confectie van kledingstukken en fabricage van diverse in weefsels gemaakte artike- len, inbegrepen de schoen- nijverheid.
Confection d'articles d'habille- ment et fabrication d'arti- cles divers confectionnés en tissus, y compris la chaus- sure	6,485	1,268	1,179	154	82	—	9,168	Productie en voorziening van electriciteit, stenkoolgas en warmte, dienst voor waterbedeling.
Production et distribution d'é- lectricité, de gaz de houille et de chaleur, service des eaux.....	282	68	110	33	63	3	559	Afgeleide bedrijven van de mi- nerale brandstoffen.
Industries dérivées des com- bustibles minéraux	11	6	11	4	19	1	52	Bedrijven der niet-metaalhou- houdende mineralen, n. e. g.
Industries des minéraux non métalliques, n. d. a.	1,350	415	551	109	132	16	2,573	Smelten, gieten, walsen, sm- den en uitrekken van ge- mene metalen.
Fonte, moulage, laminage, forgeage et étirage de mé- taux communs n.d.a.	244	145	327	84	130	44	974	Fabricage van elders niet ge- noemde artikelen in gemene metalen.
Fabrication d'articles de mé- taux communs n.d.a.....	2,640	724	723	107	70	6	4,270	Fabricage van machines, met inbegrip van alle electriche toestellen, voertuigen, sche- pen en luchtvaarttoestellen.
Fabrication de machines, y compris tous les appareils électriques, véhicules, na- vires et aéronefs	3,815	994	1,090	162	185	46	6,292	Instrumentennijverheid, uur- werken en juwelen.
Industries des instruments, horlogerie, bijouterie	672	295	430	36	10	—	1,443	Diverse be- en verwerkende industrieën.
Industries manufacturières di- verses	360	82	72	9	1	—	524	

(1) Dans ce nombre d'établissements ne sont pas compris : la Société Nationale des Chemins de fer Belges, la Société Nationale des Chemins de fer Vicinaux, le chemin de fer international Malines-Terneuzens, la Compagnie du Chemin de fer de Chimay, l'Institut National Belge de Radiodiffusion, la Régie de la Marine, l'Office national de l'achèvement de la Jonction Nord-Midi, la Régie des voies aériennes, la Sabena et la Compagnie du Chemin de fer électrique « Bruxelles-Terneuzens de même que les établissements dont relèvent les docks des ports de Bruxelles et d'Anvers.

(2) N. d. a. : non dénommé(s) ailleurs.

(1) In dit aantal inrichtingen zijn niet begrepen : de Nationale Maatschappij der Belgische Spoorwegen, de Nationale Maatschappij der Buurtspoorwegen, de internationale spoorweg « Mechelen-Terneuzens, de « Compagnie du Chemin de fer de Chimay », het Belgisch nationaal Instituut voor Radioomroep, het Bestuur van het Zeevissen, het Nationaal Bureau voor de voltooiing der Noord-Zuid-verbinding, de regie der luchtwegen, de Sabena en de Maatschappij der electriche spoorwegen « Brussel-Terneuzens » evenals de inrichtingen waarvan de docks van Brussel en Antwerpen afhangen.

(2) N. o. g. : niet elders genoemd.

I. — Répartition au 31 décembre 1947 des établissements ou divisions d'après la nature de l'industrie et l'importance du personnel ouvrier occupé (suite).

Ensemble des établissements occupant du personnel salarié.

I. — Indeling op 31 December 1947 van de inrichtingen of afdelingen naar de aard van de nijverheid en de belangrijkheid van het aantal tewerkgestelde arbeiders (vervolg).

Totaal aantal inrichtingen met loontrekkend personeel.

NATURE DE L'INDUSTRIE	1 à 4 ouvriers	5 à 9 ouvriers	10 à 49 ouvriers	50 à 99 ouvriers	100 à 499 ouvriers	500 ouvriers et plus	Total	AARD DE VAN NIJVERHEID
	1 tot 4 werk- lieden	5 tot 9 werk- lieden	10 tot 49 werk- lieden	50 tot 99 werk- lieden	100 tot 499 werk- lieden	500 werk- lieden en meer	Totaal	
Démolition (sauf de bâti- ments), triage de déchets et de matières de récupération	87	39	74	10	3	—	213	Sloping (behalve van gebou- wen), sortering van afval en recuperatiestoffen.
Entreprises de travaux du bâ- timent et de la construction	11,464	2,954	2,324	202	89	9	17,042	Gebouw- en bouwbedrijf.
Industries des transports pri- vés	2,752	365	246	22	20	14	3,419	Privaat vervoerbedrijf.
Radio-distribution, télécom- munications (privés)	15	12	3	—	—	—	30	Radiodistributie en telever- bindingen (privaat).
Entreprises de nettoyage et d'entretien des biens et des locaux (lavoirs, teinture- ries, etc.)	678	271	241	21	10	—	1,221	Ondernemingen voor het rei- nigen en het onderhouden vangoederenlokalen (was- serijen, ververijen enz.).
Services privés d'intérêt gé- néral (désinfection, services de voirie)	16	3	3	—	—	—	22	Private diensten van algemeen nut (ontsmetting, diensten van straatwerken).
Activités mal désignées	—	—	—	—	—	—	—	Slecht aangeduide bedrijvig- heden.
Ensemble :	51,135	11,962	12,079	1,741	1,725	288	78,930	Te samen.

**II. — Répartition au 31 décembre 1947 du personnel salarié
d'après la nature de l'industrie et l'importance
du nombre d'ouvriers des établissements ou divisions.**

Ensemble des établissements occupant du personnel salarié.

**II. — Indeling op 31 December 1947 van de werklieden naar de aard
van de nijverheid en de belangrijkheid van het aantal arbeiders
tewerkgesteld in de inrichtingen of afdelingen.**

Totaal aantal inrichtingen met loontrekkend personeel.

NATURE DE L'INDUSTRIE	1 à 4 ouvriers	5 à 9 ouvriers	10 à 49 ouvriers	50 à 99 ouvriers	100 à 499 ouvriers	500 ouvriers et plus	Total	AARD VAN DE NIJVERHEID
	1 tot 4 werk- lieden	5 tot 9 werk- lieden	10 tot 49 werk- lieden	50 tot 99 werk- lieden	100 tot 499 werk- lieden	500 werk- lieden en meer	Totaal	
Pêche	535	712	285	—	561	—	2,093	Visserij.
Extraction de charbon, mine- rais et minéraux divers....	27	88	1,156	3,566	54,056	92,955	151,848	Winning van steenkolen, ert- sen en diverse mineralen.
Extraction de pierres à bâtir et autres matériaux utilisés principalement pour la con- struction	279	510	3,771	2,873	3,629	619	11,681	Winning van bouwsteen en an- dere grondstoffen voorna- melijk in het bouwbedrijf aangewend.
Industries des denrées alimen- taires	13,031	5,790	16,365	7,814	13,851	4,290	61,141	Voedingswarenbereiding.
Industries des boissons, dis- tilleries	2,367	2,530	5,847	3,244	7,869	—	21,857	Bereiding van dranken, sto- kerijen.
Industries du tabac.....	384	310	1,038	1,186	3,956	681	7,555	Tabaksnijverheid.
Industries des huiles et grai- ses animales et végétales ..	46	92	432	286	1,458	—	2,314	Bereiding van dierlijke en plantaardige oliën en vetten.
Industries chimiques n.d.a....	1,073	1,097	6,526	4,040	15,816	10,377	38,929	Scheikund. nijverheden n.e.g.
Industries du caoutchouc....	275	222	546	453	1,882	4,082	7,460	Rubbernijverheid.
Industries du bois et du liège.	10,585	8,255	19,363	5,083	4,622	—	47,908	Hout- en kurknijverheid.
Industries du papier et du car- ton et fabrication d'articles en papier et en carton	337	611	3,968	2,593	9,934	2,876	20,319	Papier- en kartonindustrie en fabricage van papieren en kartonnen voorwerpen.
Impression et reliure, photo- graphie	2,598	2,182	7,472	3,272	5,211	—	20,735	Druk- en boekbindersbedrijf, fotografie.
Industries des cuirs et peaux (non compris la chaussure).	1,594	1,440	4,243	2,010	2,935	502	12,724	Huiden en lederindustrie (schoenen niet inbegrepen).
Industries textiles	3,936	4,647	25,381	19,028	73,231	28,754	154,977	Textielnijverheid.
Confection d'articles d'habille- ment (y compris la chaus- sure) et fabrication d'arti- cles divers confectionnés en tissus.	11,736	8,180	23,299	10,398	14,603	—	68,216	Confectie van kledingstukken (inbegrepen de schoennij- verheid) en fabricage van diverse in weefsels gemaak- te artikelen.
Production et distribution d'é- lectricité, de gaz de houille et de chaleur, service des eaux.....	430	446	2,422	2,479	12,793	2,549	21,119	Productie en voorziening van electriciteit, steenkoolgas en warmte, dienst voor wa- terbedeling.
Industries dérivées de com- bustibles minéraux	21	34	274	277	4,022	1,028	5,656	Afgeleide bedrijven van de minerale brandstoffen.
Industries des minéraux non métalliques, n. d. a.	2,761	2,730	12,024	7,612	26,673	11,941	63,741	Bedrijven der niet-metaalhou- dende mineralen, n. e. g.
Fonte, moulage, laminage, forgeage et étirage de mé- taux communs	542	927	7,788	6,088	29,477	42,811	87,633	Smelten, gieten, walsen, sme- den en uitrekken van ge- mene metalen.
Fabrication d'articles de mé- taux communs non dénom- més ailleurs	5,058	4,832	15,038	7,325	13,082	5,258	50,593	Fabricage van elders niet ge- noemde artikelen in gemene metalen.
Fabrication de machines, y compris tous les appareils électriques, véhicules, na- vires et aéronefs	7,439	6,548	23,247	11,455	38,999	52,900	140,588	Fabricage van machines, met inbegrip van alle elektrische toestellen, voertuigen, sche- pen en luchtvaarttoestellen.
Industries des instruments, horlogerie, bijouterie	1,369	1,985	8,983	2,304	1,705	—	16,346	Instrumentennijverheid, uur- werken en juwelen.
Industries manufacturières di- verses	672	543	1,417	616	147	—	3,395	Diverse be- en verwerkende industrieën.
Démolition (sauf de bâti- ments), triage de déchets et de matières de récupération	201	257	1,637	721	708	—	3,524	Sloping (behalve van gebou- wen), sortering van afval en recuperatiestoffen.
Entreprises de travaux du bâ- timent et de la construction	22,375	19,381	43,739	13,802	16,104	7,462	122,863	Gebouw- en bouwbedrijf.

II. — Répartition au 31 décembre 1947 du personnel salarié
d'après la nature de l'industrie et l'importance
du nombre d'ouvriers des établissements ou divisions (suite).

Ensemble des établissements occupant du personnel salarié.

II. — Indeling op 31 December 1947 van de werklieden naar de aard
van de nijverheid en de belangrijkheid van het aantal arbeiders
tewerkgesteld in de inrichtingen of afdelingen (vervolg).

Totaal aantal inrichtingen met loontrekkend personeel.

NATURE DE L'INDUSTRIE	1 à 4 ouvriers	5 à 9 ouvriers	10 à 49 ouvriers	50 à 99 ouvriers	100 à 499 ouvriers	500 ouvriers et plus	Total	AARD VAN DE NIJVERHEID
	1 tot 4 werk- lieden	5 tot 9 werk- lieden	10 tot 49 werk- lieden	50 tot 99 werk- lieden	100 tot 499 werk- lieden	500 werk- lieden en meer	Totaal	
Industries des transports pri- vés (1)	4,550	2,395	4,352	1,488	5,665	14,011	32,461	Privaat vervoerbedrijf (1).
Radio-distribution, télécom- munications (services privés)	29	84	72	—	—	—	185	Radiodistributie en telever- bindingen (privaat).
Entreprises de nettoyage et d'entretien des biens et des locaux (lavoirs, teinture- ries, etc.)	1,514	1,753	4,500	1,449	2,122	—	11,338	Ondernemingen voor het rei- nigen en het onderhouden vangoederen en lokalen (was- serijen, ververijen, enz.)
Services privés d'intérêt gé- néral (désinfection, services de voirie)	22	23	47	—	—	—	92	Private diensten van algemeen nut (ontsmetting, diensten van straatwerken).
Activités mal désignées	—	—	—	—	—	—	—	Slecht aangeduide bedrijvig- heden.
<i>Ensemble :</i>	95,786	78,604	245,232	121,462	365,111	283,096	1,189,291	<i>Te zamen.</i>
Postes, télégraphes et télé- phones	—	—	—	—	—	—	9,243	Post, telegraaf en telefoon.
Transports et communica- tions (2)	—	—	—	—	—	—	84,850	Vervoer en verkeer (2).
Dockers des ports d'Anvers et de Bruxelles	—	—	—	—	—	—	19,077	Dokkers van de havens van Antwerpen en Brussel.
<i>Total général :</i>							1,302,461	<i>Algemeen totaal.</i>

(1) Non compris les dockers des ports d'Anvers et de Bruxelles.
(2) Voir note (1) du tableau I.

(1) Niet inbegrepen de dockers van de havens van Antwerpen en Brussel.
(2) Zie nota (1) van tabel I.

III. — Répartition au 31 décembre 1947 des établissements ou divisions d'après la nature de l'industrie (positions) et le personnel occupé.

Établissements en activité.

NATURE DE L'INDUSTRIE	Nombre d'établissements Aantal inrichtingen			Personnel recensé dans les établissements occupant Personeel geteld in de inrichtingen met					
	Sans personnel rémunéré Zonder bezoldigd personeel	Avec personnel rémunéré Met bezoldigd personeel	Ensemble Te samen	Employés Bedienden		Ouvriers Werklieden		Aidants Helpers	
				Hommes Mannen	Femmes Vrouwen	Hommes Mannen	Femmes Vrouwen	Hommes Mannen	Femmes Vrouwen
	Industrie de la pêche.								
Pêche	40	331	371	27	7	2,090	3	9	4
	40	331	371	27	7	2,090	3	9	4
Industries extractives.									
<i>Extraction de charbon, de minerais et de minéraux divers :</i>									
Charbon	6	374	380	4,896	423	149,117	2,218	—	—
Minerais de fer	—	4	4	1	—	71	—	—	—
Minerais de métaux autres que le fer.....	—	3	3	6	1	47	1	—	—
Extraction de minéraux non métalliques non dénommés ailleurs	1	26	27	19	6	378	2	2	—
	7	407	414	4,922	430	149,613	2,221	2	—
<i>Extraction de pierres à bâtir et d'autres matériaux utilisés principalement pour la construction :</i>									
Extraction de pierres à bâtir	18	174	192	378	33	6,347	10	7	1
Extraction de sable, gravier, cailloux	63	113	176	71	11	1,069	1	13	1
Extraction d'argile, terre glaise, terre réfractaire	4	42	46	15	4	698	4	1	1
Extraction de pierre à chaux, à ciment, à plâtre, etc.	2	84	86	178	23	3,085	30	1	—
Extraction d'ardoise et de schiste ardoisier.	2	9	11	10	3	413	—	—	—
Bureau de direction isolé	—	9	9	48	20	—	—	—	—
	89	431	520	700	94	11,612	45	22	3
Industries manufacturières.									
<i>Industries des denrées alimentaires :</i>									
Abatage de bétail, préparation de viande et conserves de viande, charcuterie	19,069	2,236	21,305	417	180	5,175	640	186	456
Préparation de poissons, crustacés et mollusques, y compris les conserves	80	138	218	94	45	1,008	1,289	26	21
Fabrication de conserves de fruits et de légumes et de conserves diverses	29	92	121	304	105	1,603	2,120	7	5
Laiterie industrielle, beurrierie, fromagerie et fabrique de lait condensé	94	353	447	698	234	3,048	633	30	33
Minoterie et rizerie	2,407	704	3,111	795	190	4,239	219	62	15
Boulangerie et pâtisserie	10,002	4,864	14,866	615	506	13,384	3,430	624	856
Fabrique de sucre et raffinerie	1	67	68	730	79	4,555	719	3	2
Fabrique de produits de cacao, chocolaterie et confiserie	508	353	861	558	414	4,390	4,230	40	47
<i>Industries des denrées alimentaires non dénommées ailleurs.....</i>	1,443	1,101	2,544	1,619	423	8,265	2,117	133	54
Bureau de direction isolé	—	3	3	39	35	10	4	—	—
	33,633	9,911	43,544	5,869	2,211	45,677	15,401	1,111	1,489
<i>Industries des boissons, distilleries :</i>									
Distillerie d'alcool pour tous usages	555	336	891	622	244	2,057	675	25	36
Autres industries des boissons	530	1,583	2,113	2,923	725	17,568	1,554	173	60
	1,085	1,919	3,004	3,545	969	19,625	2,229	198	96

III. — Indeling op 31 December 1947 van de inrichtingen of afdelingen naar de aard van de nijverheid (posities) en het aantal tewerkgestelde personen.

Inrichtingen in werking.

du personnel salarié ou appointé benodigd personeel			Aidants recrutés dans les établissements sans personnel rémunéré — Helpers in de inrichtingen zonder benodigd personeel			Ensemble du personnel occupé — Totaal aantal tewerkgestelde personen			AARD VAN DE NIJVERHEID
Ensemble — Te samen									
Hommes — Mannen	Femmes — Vrouwen	Total — Totaal	Hommes — Mannen	Femmes — Vrouwen	Total — Totaal	Hommes — Mannen	Femmes — Vrouwen	Total — Totaal	
2,126	14	2,140	9	1	10	2,135	15	2,150	Visnijverheid. Visserij.
2,126	14	2,140	9	1	10	2,135	15	2,150	Bodemindustrie. <i>Winning van kolen, van ertsen en van diverse mineralen :</i>
154,013	2,641	156,654	—	—	—	154,013	2,641	156,654	Steenkolen.
71	—	72	—	—	—	72	—	72	IJzererts.
53	2	55	—	—	—	53	2	55	Ersen van andere metalen (dan ijzer).
399	8	407	—	—	—	399	8	407	Winning van niet-metaalhoudende ertsen niet elders genoemd.
154,537	2,651	157,188	—	—	—	154,537	2,651	157,188	<i>Winning van bouwsteen en andere grondstoffen voornamelijk in het bouwbedrijf aangewend :</i>
6,732	44	6,776	7	—	7	6,739	44	6,783	Winning van bouwsteen.
1,153	13	1,166	19	2	21	1,172	15	1,187	Winning van zand, grint en keien.
714	9	723	—	—	—	714	9	723	Winning van klei, leemgrond, vuurvaste aarde.
3,264	53	3,317	—	—	—	3,264	53	3,317	Winning van kalk-, cement- en plaastersteen, enz.
423	3	426	2	—	2	425	3	428	Winning van leisteen en van daklei.
48	20	68	—	—	—	48	20	68	Afgezonderd directiekantoor.
12,334	142	12,476	28	2	30	12,362	144	12,506	Be- en verwerkende nijverheid. <i>Voedingswarenbereiding :</i>
5,778	1,276	7,054	2,275	3,711	5,986	8,053	4,987	13,040	Slachten van vee, bereiden van vlees en vleesconserven, bereide vleeswaren.
1,128	1,355	2,483	24	13	37	1,152	1,368	2,520	Bereiding van vis, schaal- en weekdieren, met inbegrip van conserven.
1,914	2,230	4,144	8	6	14	1,922	2,236	4,158	Fabricage van fruit-, groente- en diverse conserven.
3,776	900	4,676	23	19	42	3,799	919	4,718	Industriële zuivelfabriek, boterfabriek, kaasfabriek en fabriek van gecondenseerde melk.
5,096	424	5,520	673	96	769	5,769	520	6,289	Maalderijen en rijstpelterijen.
14,623	4,792	19,415	2,460	1,898	4,358	17,083	6,690	23,773	Bakkerij en banketbakkerij.
5,288	800	6,088	1	—	1	5,289	800	6,089	Suikerfabriek en -raffinerij.
4,988	4,691	9,679	80	74	154	5,068	4,765	9,833	Fabriek van cacao-producten, chocoladefabriek en suikergoedfabriek.
10,017	2,594	12,611	268	192	460	10,285	2,786	13,071	Bereiding van voedingswaren niet elders genoemd.
49	39	88	—	—	—	49	39	88	Afgezonderd directiekantoor.
52,657	19,101	71,758	5,812	6,009	11,821	58,469	25,110	83,579	<i>Bereiding van dranken, stokerijen :</i>
2,704	955	3,659	111	65	176	2,815	1,020	3,835	Stokerij voor alcohol voor alle gebruik.
20,664	2,339	23,003	156	73	229	20,820	2,412	23,232	Andere drankbedrijven.
23,368	3,294	26,662	267	138	405	23,635	3,432	27,067	

**Répartition au 31 décembre 1947 des établissements ou divisions
d'après la nature de l'industrie (positions) et le personnel occupé (suite).**

Etablissements en activité.

NATURE DE L'INDUSTRIE	Nombre d'établissements Aantal inrichtingen			Personnel recensé dans les établissements occupant Personeel geteld in de inrichtingen met					
	Sans personnel rémunéré Zonder bezoldigd personeel	Avec personnel rémunéré Met bezoldigd personeel	Ensemble Te samen	Employés Bedienden		Ouvriers Werklieden		Aidants Helpers	
				Hommes Mannen	Femmes Vrouwen	Hommes Mannen	Femmes Vrouwen	Hommes Mannen	Femmes Vrouwen
	<i>Industries du tabac :</i>								
Fabrique de cigares et cigarillos	184	161	345	157	49	809	1,963	12	3
Fabrique de cigarettes	3	12	15	106	29	174	455	2	—
Fabrique de tabac à fumer, à mâcher et à priser	469	122	591	81	36	577	615	12	17
Fabrique de tabac, cigares, cigarettes, etc..	—	57	57	318	125	925	2,024	5	3
Bureau de direction isolé	—	1	1	35	3	2	11	—	—
	656	353	1,009	697	242	2,487	5,068	31	23
<i>Industries des huiles et graisses animales et végétales :</i>									
Huilerie et raffinerie	9	43	52	234	23	1,420	48	15	1
Fabrique de margarine et autres graisses alimentaires	—	19	19	517	69	677	168	—	1
Bureau de direction isolé	—	2	2	57	27	—	1	—	—
	9	64	73	808	119	2,097	217	15	2
<i>Industries chimiques non dénommées ailleurs :</i>									
Industries chimiques minérales	23	88	111	795	108	6,140	215	3	4
Industrie de la distillation	3	23	26	214	39	1,390	19	—	—
Industries chimiques organiques	33	91	124	723	216	4,504	915	2	4
Industries des matières grasses	54	157	211	464	185	1,732	1,116	9	9
Industrie des peintures, vernis et mastics ..	136	229	365	968	339	1,982	584	17	16
Industrie des explosifs et accessoires	3	27	30	106	19	1,111	450	2	—
Industrie des produits pharmaceutiques ...	42	198	240	1,041	745	1,114	1,909	8	15
Industrie des engrais	1	46	47	845	69	5,292	82	—	—
Industries chimiques diverses	154	267	421	2,997	640	7,525	2,134	8	12
Bureau de direction isolé	—	31	31	1,684	570	510	174	—	1
	449	1,157	1,606	9,837	2,930	31,300	7,598	49	61
<i>Industries du caoutchouc :</i>									
Industrie de la préparation du caoutchouc ..	—	1	1	4	1	24	10	—	—
Fabrique d'articles en caoutchouc	149	212	361	1,004	490	4,901	2,510	13	7
Fabrique d'articles en succédanés de caoutchouc, etc.	4	3	7	1	—	3	—	—	—
Bureau de direction isolé	—	2	2	51	13	12	—	—	—
	153	218	371	1,060	504	4,940	2,520	13	7
<i>Industries du bois et du liège :</i>									
Sciage et débitage du bois	340	941	1,281	467	135	8,852	414	187	42
Préparation du bois	24	10	34	10	5	243	2	2	—
Charpente, menuiserie et parqueterie (fabrication en grande série pour la vente)....	7,144	3,326	10,470	205	77	10,421	76	408	28
Ebénisterie, fabrication de meubles	2,730	2,070	4,800	518	257	15,293	837	232	60
Caissierie et tonnellerie	254	209	463	113	51	2,532	191	25	5
Boissellerie et tournerie	546	354	900	206	80	2,333	526	37	13
Jouets, jeux, articles de sport et de gymnastique, articles de pêche	138	105	243	69	40	781	682	16	7
Bois cintré, charronnerie et carrosserie, constructions navales et aéronautiques	1,728	244	1,972	16	7	783	3	25	1
Autre travail du bois et du liège	1,572	567	2,139	217	89	3,320	541	93	21
Bureau de direction isolé	1	1	2	—	1	—	—	—	—
	14,477	7,827	22,304	1,821	742	44,558	3,272	1,025	177

Indeling op 31 December 1947 van de inrichtingen of afdelingen naar de aard van de nijverheid (posities) en het aantal tewerkgestelde personen (vervolg).

Inrichtingen in werking.

du personnel salarié ou appointé bestedigd personeel			Afdants reocetés dans les établissements sans personnel rémunéré — Helpers in de inrichtingen zonder bestedigd personeel			Ensemble du personnel occupé — Totaal aantal tewerkgestelde personen			AARD VAN DE NIJVERHEID
Ensemble — Te samen									
Hommes — Mannen	Femmes — Vrouwen	Total — Totaal	Hommes — Mannen	Femmes — Vrouwen	Total — Totaal	Hommes — Mannen	Femmes — Vrouwen	Total — Totaal	
978	2,015	2,993	19	14	33	997	2,029	3,026	<i>Tabaksnijverheid :</i> Sigaren- en sigarillosfabriek. Sigarettenfabriek.
282	484	766	—	—	—	282	484	766	
670	668	1,338	66	53	119	736	721	1,457	Fabriek van rook-, pruim- en snuiftabak.
1,248	2,152	3,400	—	—	—	1,248	2,152	3,400	Fabriek van tabak, sigaren, sigaretten, enz.
37	14	51	—	—	—	37	14	51	Afgezonderd directiekantoor.
3,215	5,333	8,548	85	67	152	3,300	5,400	8,700	
1,669	72	1,741	2	—	2	1,671	72	1,743	<i>Bereiding van dierlijke en plantaardige oliën en vetten :</i> Olieslagerij en -raffinaderij.
1,194	238	1,432	—	—	—	1,194	238	1,432	Fabriek van margarine en andere eetbare vetten.
57	28	85	—	—	—	57	28	85	Afgezonderd directiekantoor.
2,920	338	3,258	2	—	2	2,922	338	3,260	
6,938	327	7,265	3	4	7	6,941	331	7,272	<i>Scheikundige nijverheden niet elders genoemd:</i> Minerale scheikundige industrieën.
1,604	58	1,662	—	—	—	1,604	58	1,662	Distillatiebedrijven.
5,229	1,135	6,364	6	4	10	5,235	1,139	6,374	Bedrijven der organische scheikunde.
2,205	1,310	3,515	16	9	25	2,221	1,319	3,540	Vetstoffennijverheid.
2,967	939	3,906	13	12	25	2,980	951	3,931	Bereiding van verven, vernissen en stopverf.
1,219	469	1,688	1	—	1	1,220	469	1,689	Bereiding van springstoffen en toebehoren.
2,163	2,669	4,832	4	8	12	2,167	2,677	4,844	Nijverheid der pharmaceutische producten.
6,137	151	6,288	—	—	—	6,137	151	6,288	Meststoffennijverheid.
10,530	2,786	13,316	15	15	30	10,545	2,801	13,346	Diverse scheikundige industrieën.
2,194	745	2,939	—	—	—	2,194	745	2,939	Afgezonderd directiekantoor.
41,186	10,589	51,775	58	52	110	41,244	10,641	51,885	
28	11	39	—	—	—	28	11	39	<i>Rubbernijverheid :</i> Nijverheid voor rubberbereiding.
5,918	3,007	8,925	23	8	31	5,941	3,015	8,956	Fabriek van rubberartikelen.
4	—	4	—	—	—	4	—	4	Fabriek van artikelen uit rubbersurrogaten, enz.
63	13	76	—	—	—	63	13	76	Afgezonderd directiekantoor.
6,013	3,031	9,044	23	8	31	6,036	3,039	9,075	
9,506	591	10,097	117	17	134	9,623	608	10,231	<i>Hout- en kurknijverheid :</i> Zagen en verdelen van hout.
255	7	262	11	1	12	266	8	274	Bereiding van hout.
11,034	181	11,215	1,304	67	1,371	12,338	248	12,586	Timmerwerk, schrijnwerk en parketwerk (fa- bricage op grote schaal voor de weder- verkoop).
16,043	1,154	17,197	375	33	408	16,418	1,187	17,605	Schrijnwerk, meubelmakerij.
2,670	247	2,917	34	2	36	2,704	249	2,953	Kistenmakerij en kuiperij.
2,576	619	3,195	82	20	102	2,658	639	3,297	Houten vaatwerk en houtdraaij.
866	729	1,595	22	28	50	888	757	1,645	Speelgoed, spelen, sport- en turnartikelen, visvangstartikelen.
824	11	835	319	8	327	1,143	19	1,162	Gewelfd hout, wagen- en koetswerkmakerij, scheepstimmerwerven en fabrieken van luchtvaartuigen.
3,630	651	4,281	229	45	274	3,859	696	4,555	Andere bewerking van hout en kurk.
—	1	1	—	—	—	—	1	1	Afgezonderd directiekantoor.
47,404	4,191	51,595	2,493	221	2,714	49,897	4,412	54,309	

**Répartition au 31 décembre 1947 des établissements ou divisions
d'après la nature de l'industrie (positions) et le personnel occupé (suite).**

Établissements en activité.

NATURE DE L'INDUSTRIE	Nombre d'établissements — Aantal inrichtingen			Personnel recensé dans les établissements occupant — Personnel geteld in de inrichtingen met					
	Sans personnel rémunéré — Zonder bezoldigd personeel	Avec personnel rémunéré — Met bezoldigd personeel	Ensemble — Te samen	Employés — Bedienden		Ouvriers — Werklieden		Aidants — Helpers	
				Hommes — Mannen	Femmes — Vrouwen	Hommes — Mannen	Femmes — Vrouwen	Hommes — Mannen	Femmes — Vrouwen
<i>Industries du papier et du carton et fabrication d'articles en papier et carton :</i>									
Fabrication de papier et de carton	2	60	62	828	191	7,924	1,772	4	3
Fabrication d'articles en papier et carton ..	146	433	579	1,223	596	5,469	5,131	17	27
Bureau de direction isolé	—	5	5	43	23	17	3	—	—
	148	498	646	2,094	810	13,410	6,906	21	30
<i>Impression et reliure. Photographie :</i>									
Impression, reliure et industries connexes	2,124	1,887	4,011	3,229	1,382	15,999	4,035	151	106
Photographie	1,697	314	2,011	68	34	453	248	8	24
Bureau de direction isolé	—	1	1	11	—	—	—	—	—
	3,821	2,202	6,023	3,308	1,416	16,452	4,283	159	130
<i>Industries des cuirs et peaux :</i>									
Préparation des cuirs, peaux et poils	150	228	378	606	155	5,311	1,350	14	8
Préparation des pelleteries et confection de fourrures	564	516	1,080	110	113	1,048	1,392	41	86
Fabrication d'articles en cuir (à l'exception des chaussures et vêtements)	1,376	569	1,945	261	155	2,175	1,440	42	32
	2,090	1,313	3,403	977	423	8,534	4,182	97	126
<i>Industries textiles :</i>									
Fabrication de fils et de fibres artificiels et synthétiques	—	4	4	550	141	1,763	851	—	—
Préparation de matières textiles	2,541	1,580	4,121	519	153	11,573	2,927	450	19
Filature	23	278	301	2,282	733	20,712	28,871	13	2
Tissage	361	968	1,329	1,966	860	23,456	15,810	66	47
Retorderie, fileterie et achèvement des textiles	20	331	351	1,141	440	10,138	7,629	11	5
Couvertures, tapis, tissus d'ameublement, velours, tulle, feutre, tissus spéciaux ...	310	577	887	1,099	520	12,249	7,738	41	51
Bonneterie et autres articles tricotés	466	591	1,057	362	247	1,755	8,181	33	89
Corderie et ficellerie	56	39	95	87	29	446	407	4	3
Bureau de direction isolé	1	31	32	498	219	380	77	—	—
	3,778	4,399	8,177	8,504	3,342	82,472	72,491	618	216
<i>Confection d'articles d'habillement et fabrication d'articles divers confectionnés en tissus :</i>									
Fabrication et réparation de vêtements, de sous-vêtements et d'autres articles d'habillement (non compris les chaussures) ..	23,015	7,043	30,058	2,957	2,604	8,125	37,505	431	776
Fabrication et réparation de chaussures de toutes matières sauf de caoutchouc	11,241	1,499	12,740	1,016	504	10,601	7,187	142	119
Fabrication d'articles confectionnés en matières textiles, autres que les vêtements (matelas, casquettes, etc.)	433	594	1,027	318	187	1,788	2,956	40	56
Bureau de direction isolé	—	1	1	14	6	—	—	—	—
	34,689	9,137	43,826	4,305	3,301	20,514	47,648	613	951

Indeling op 31 December, 1947 van de inrichtingen of afdelingen naar de aard van de nijverheid (posities) en het aantal tewerkgestelde personen (vervolg).

Inrichtingen in werking.

du personnel salarié et appointé besoldigd personeel			Aidants recensés dans les établissements sans personnel rémunéré — Helpers in de inrichtingen zonder besoldigd personeel			Ensemble du personnel occupé — Totaal aantal tewerkgestelde personen			AARD VAN DE NIJVERHEID
Ensemble — Te samen									
Hommes — Mannen	Femmes — Vrouwen	Total — Totaal	Hommes — Mannen	Femmes — Vrouwen	Total — Totaal	Hommes — Mannen	Femmes — Vrouwen	Total — Totaal	
									<i>Papier- en kartonindustrie en fabricage van papieren en kartonnen voorwerpen :</i>
8,756	1,966	10,722	—	—	—	8,756	1,966	10,722	Fabricage van papier en karton.
6,709	5,754	12,463	31	32	63	6,740	5,786	12,526	Fabricage van papieren en kartonnen voorwerpen.
60	26	86	—	—	—	60	26	86	Afgezonderd directiekantoor.
15,525	7,746	23,271	31	32	63	15,556	7,778	23,334	
19,379	5,523	24,902	264	125	389	19,643	5,648	25,291	<i>Druk- en boekbindersbedrijf. Fotografie.</i>
529	306	835	128	101	229	657	407	1,064	Druk- en boekbindersbedrijf en aanverwante bedrijven.
11	—	11	—	—	—	11	—	11	Fotografie.
									Afgezonderd directiekantoor.
19,919	5,829	25,748	392	226	618	20,311	6,055	26,366	
5,931	1,513	7,444	20	7	27	5,951	1,520	7,471	<i>Huiden- en lederindustrie.</i>
1,199	1,591	2,790	50	109	159	1,249	1,700	2,949	Bereiding van leder, huiden en haar.
2,478	1,627	4,105	132	68	200	2,610	1,695	4,305	Bereiden van pelterijen en maken van bontwerk.
									Fabricage van lederen voorwerpen, met uitzondering van schoenen en klederen.
9,608	4,731	14,339	202	184	386	9,810	4,915	14,725	
2,313	992	3,305	—	—	—	2,313	992	3,305	<i>Textielnijverheid :</i>
12,542	3,099	15,641	1,006	87	1,093	13,548	3,186	16,734	Fabricage van kunst- en synthetische draden en vezels.
23,007	29,606	52,613	2	2	4	23,009	29,608	52,617	Bereiding van textielstoffen.
25,488	16,717	42,205	101	60	161	25,589	16,777	42,366	Spinnerij.
									Weverij.
11,290	8,074	19,364	4	6	10	11,294	8,080	19,374	Twijnderij, garensponnerij en afwerking van textielstoffen.
13,389	8,309	21,698	23	53	76	13,412	8,362	21,774	Dekens, tapijten, stoffeerweefsels, fluweel, tulle, vilt, speciale weefsels.
2,150	8,517	10,667	16	68	84	2,166	8,585	10,751	Breigoed- en andere breiwerkartikelen.
537	439	976	7	4	11	544	443	987	Koord- en touwfabriek.
878	296	1,174	—	—	—	878	296	1,174	Afgezonderd directiekantoor.
91,594	76,049	167,643	1,159	280	1,439	92,753	76,329	169,082	
									<i>Confectie van kledingstukken en fabricage van diverse in weefsels gemaakte klederen :</i>
11,513	40,885	52,398	1,020	1,630	2,650	12,533	42,515	55,048	Fabricage en herstellen van klederen, onderklederen en andere kledingstukken (schoenen niet inbegrepen).
11,759	7,810	19,569	646	192	838	12,405	8,002	20,407	Fabricage en herstelling van schoeisel in alle stoffen, behalve rubber.
2,146	3,199	5,345	45	37	82	2,191	3,236	5,427	Fabricage van in textielstoffen vervaardigde artikelen andere dan klederen (matrassen, klakken).
14	6	20	—	—	—	14	6	20	Afgezonderd directiekantoor.
25,432	51,900	77,332	1,711	1,859	3,570	27,143	53,759	80,902	

**Répartition au 31 décembre 1947 des établissements ou divisions
d'après la nature de l'industrie (positions) et le personnel occupé (suite).**

Établissements en activité.

NATURE DE L'INDUSTRIE	Nombre d'établissements — Aantal inrichtingen			Personnel recensé dans les établissements occupant — Personnel geteld in de inrichtingen met					
	Sans personnel rémunéré — Zonder bezoldigd personeel	Avec personnel rémunéré — Met bezoldigd personeel	Ensemble — Te samen	Employés — Bedienden		Ouvriers — Werklieden		Aidants — Helpers	
				Hommes — Mannen	Femmes — Vrouwen	Hommes — Mannen	Femmes — Vrouwen	Hommes — Mannen	Femmes — Vrouwen
<i>Production et distribution d'électricité, de gaz de houille et de chaleur, service des eaux :</i>									
Production et distribution d'électricité	14	262	276	4,208	428	12,210	173	—	—
Production et distribution de gaz de houille (pur ou mélangé)	1	89	90	1,906	154	5,835	45	—	—
Distribution d'eau	—	171	171	810	21	2,305	18	—	—
Production et distribution de vapeur	—	1	1	19	2	96	1	—	—
Entreprise de distribution de gaz et d'élec- tricité	—	5	5	113	4	229	3	—	—
Bureau de direction isolé	4	31	35	859	124	190	14	—	—
	19	559	578	7,915	733	20,865	254	—	—
<i>Industries dérivées des combustibles miné- raux :</i>									
Cokerie et fabrique d'agglomérés de houille	1	37	38	619	43	4,700	122	1	—
Raffinerie de pétrole	—	13	13	158	25	819	11	1	1
Bureau de direction isolé	—	1	1	14	—	—	—	—	—
	1	51	52	791	68	5,519	133	2	1
<i>Industries des minéraux non métalliques non dénommes ailleurs :</i>									
Briqueterie, tuilerie et tous articles de terre ou de grès autres que la poterie	155	429	584	828	168	14,797	1,001	27	14
Poterie, faïencerie, fabrique de porcelaine . .	20	87	107	345	79	2,679	2,121	4	6
Verrerie	72	319	391	1,900	456	17,242	5,129	11	14
Autres industries des minéraux non métal- liques	1,100	1,710	2,810	1,809	364	19,927	791	152	28
	1,347	2,545	3,892	4,882	1,067	54,645	9,042	194	62
<i>Fonte, moulage, laminage, forgeage et éti- rage des métaux communs :</i>									
Fer et acier (fonte, moulage, laminage, etc.)	109	667	776	7,559	836	67,433	3,667	28	24
Métaux communs non ferreux	53	294	347	1,916	268	14,789	774	19	10
Métaux précieux ou rares	5	6	11	105	15	903	59	—	—
	167	967	1,134	9,580	1,119	83,125	4,500	47	34
<i>Fabrication d'articles de métaux communs non dénommes ailleurs :</i>									
Accessoires métalliques du bâtiment, mate- las, meubles métalliques	574	768	1,342	1,476	434	13,554	1,047	61	35
Travail de la tôle et fabrications métalliques diverses, émaillerie	540	1,026	1,566	1,427	506	13,796	3,722	79	38
Taillanderie, outils, coutellerie, petits arti- cles métalliques divers (épingles, ser- rures, etc.)	486	320	806	264	142	2,777	1,162	24	19
Robinetterie, engrenages, accessoires de ma- chines, mécanique générale et découlage	2,133	1,163	3,296	1,412	414	10,873	662	114	55
Petite forge, fer forgé	4,549	809	5,358	11	1	1,415	6	108	5
Articles de cuivre, aluminium, étain et au- tres métaux non ferreux	130	171	301	122	52	1,197	371	17	8
Bureau de direction isolé	—	5	5	69	27	—	—	—	—
	8,412	4,262	12,674	4,781	1,576	43,612	6,970	403	160

Indeling op 31 December 1947 van de inrichtingen of afdelingen naar de aard van de nijverheid (posities) en het aantal tewerkgestelde personen (vervolg).

Inrichtingen in werking.

du personnel salarié ou appointé besoldigd personeel			Aidants recensés dans les établissements sans personnel rémunéré — Helpers in de inrichtingen zonder besoldigd personeel			Ensemble du personnel occupé — Totaal aantal tewerkgestelde personen			AARD VAN DE NIJVERHEID
Ensemble — Te samen			Hommes — Mannen	Femmes — Vrouwen	Total — Totaal	Hommes — Mannen	Femmes — Vrouwen	Total — Totaal	
Hommes — Mannen	Femmes — Vrouwen	Total — Totaal							
16,418	601	17,019	2	—	2	16,420	601	17,021	<i>Productie en voorziening van electriciteit, steenkoolgas en warmte. Dienst voor waterbedeling :</i>
7,741	199	7,940	—	—	—	7,741	199	7,940	Productie en voorziening van electriciteit. Productie en voorziening van steenkoolgas (zuiver of gemengd).
3,115	39	3,154	—	—	—	3,115	39	3,154	Waterbedeling.
115	3	118	—	—	—	115	3	118	Stoomvoortbrenging en -bedeling.
342	7	349	—	—	—	342	7	349	Voorziening van gas en electriciteit.
1,049	138	1,187	—	—	—	1,049	138	1,187	Afgezonderd directiekantoor.
28,780	987	29,767	2	—	2	28,782	987	29,769	<i>Afgeleide bedrijven van de mineralen brandstoffen :</i>
5,320	165	5,485	—	—	—	5,320	165	5,485	Cokesfabriek en fabriek van steenkoolbriketten.
978	37	1,015	—	—	—	978	37	1,015	Petroleumraffinaderijen.
14	—	14	—	—	—	14	—	14	Afgezonderd directiekantoor.
6,312	202	6,514	—	—	—	6,312	202	6,514	<i>Bedrijven der niet-metaalhoudende mineralen, niet elders genoemd :</i>
15,652	1,183	16,835	54	15	69	15,706	1,198	16,904	Steenbakkerij, pannenbakkerij en andere artikelen in aarde of zandsteen, andere dan potwerk.
3,028	2,206	5,234	2	2	4	3,030	2,208	5,238	Potwerk, gleiswerk, fabriek van porcelein.
19,153	5,599	24,752	5	3	8	19,158	5,602	24,760	Glasfabriek
21,888	1,183	23,071	202	19	221	22,090	1,202	23,292	Andere bedrijven van niet-metaalhoudende mineralen.
59,721	10,171	69,892	263	39	302	59,984	10,210	70,194	<i>Smelten, gieten, walsen, smeden en uitrekken van gemene metalen :</i>
75,020	4,527	79,547	19	4	23	75,039	4,531	79,570	IJzer en staal (smelten, gieten, walsen, enz.).
16,724	1,052	17,776	11	1	12	16,735	1,053	17,788	Gemene non-ferro metalen.
1,008	74	1,082	—	—	—	1,008	74	1,082	Kostbare of zeldzame metalen.
92,752	5,653	98,405	30	5	35	92,782	5,658	98,440	<i>Fabricage van elders niet genoemde artikelen in gemene metalen :</i>
15,091	1,516	16,607	87	21	108	15,178	1,537	16,715	Metalen en bestanddelen van het gebouw, metalen meubelen.
15,302	4,266	19,568	72	23	95	15,374	4,289	19,663	Bewerking van plaatijzer en diverse metalen fabrikaten, emailbewerking.
3,065	1,323	4,388	46	13	59	3,111	1,336	4,447	Gereedschapsmakerij, werktuigen, messenmakerij, diverse kleine metalen artikelen (spelden, sloten, enz.).
12,399	1,131	13,530	269	27	296	12,668	1,158	13,826	Kraanmakerij, vertandingen, bestanddelen van machines, algemene mechaniek, decolletage.
1,534	12	1,546	932	42	974	2,466	54	2,520	Kleinsmederij, gesmeden ijzer.
1,336	431	1,767	20	3	23	1,356	434	1,790	Artikelen in koper, aluminium, tin en andere non-ferro metalen.
69	27	96	—	—	—	69	27	96	Afgezonderd directiekantoor.
48,796	8,706	57,502	1,426	129	1,555	50,222	8,835	59,057	

**Répartition au 31 décembre 1947 des établissements ou divisions
d'après la nature de l'industrie (positions) et le personnel occupé (suite).**

Établissements en activité.

NATURE DE L'INDUSTRIE	Nombre d'établissements — Aantal inrichtingen			Personnel recensé dans les établissements occupant — Personeel geteld in de inrichtingen met					
	Sans personnel rémunéré — Zonder besoldigd personeel	Avec personnel rémunéré — Met besoldigd personeel	Ensemble — Te samen	Employés — Bedienden		Ouvriers — Werklieden		Aidants — Helpers	
				Hommes — Mannen	Femmes — Vrouwen	Hommes — Mannen	Femmes — Vrouwen	Hommes — Mannen	Femmes — Vrouwen
<i>Fabrication de machines, y compris tous les appareils électriques, véhicules, navires et aéronefs.</i>									
Fabrication et réparation de machines et d'appareils n. d. a. autres que les appareils électriques, y compris les armes à feu ...	655	1,510	2,165	7,195	1,459	43,691	2,992	112	48
Fabrication et réparation de machines, d'ap- pareils et d'accessoires électriques non dé- nommés ailleurs	1,577	793	2,370	5,630	1,769	23,362	10,433	32	39
Construction et réparation de bateaux.....	20	121	141	1,592	159	18,664	113	8	3
Construction et réparation de locomotives, de wagons et d'outillage (autres qu'élec- triques), des chemins de fer et des tram- ways	1	52	53	1,619	136	11,691	159	3	—
Construction et assemblage d'automobiles, de motocyclettes, de bicyclettes et indus- tries connexes	3,173	439	3,612	1,495	407	9,217	1,137	47	21
Réparation de motocyclettes, de bicyclettes et d'automobiles.....	4,624	2,876	7,500	855	319	11,864	84	237	74
Construction et réparation d'aéronefs	—	5	5	48	5	223	18	—	—
Construction et réparation d'autres véhi- cules, carrosserie métallique.....	215	468	683	162	58	4,306	112	46	6
Services généraux	—	2	2	843	199	2,225	277	—	—
Bureau de direction isolé	—	17	17	249	98	4	2	—	—
	10,265	6,283	16,548	19,688	4,609	125,247	15,327	485	191
<i>Industries des instruments, horlogerie, bijouterie :</i>									
Fabrication d'instruments scientifiques, mé- dicaux et optiques non électriques.....	150	74	224	134	48	701	143	7	5
Horlogerie, bijouterie, médailles, diamants	3,706	1,301	5,007	188	128	13,726	1,259	79	42
Fabrication d'instruments de musique, y compris les phonographes et les disques..	91	66	157	37	12	483	33	4	2
Bureau de direction isolé	—	1	1	2	2	—	—	—	—
	3,947	1,442	5,389	361	190	14,910	1,435	90	49
<i>Industries manufacturières diverses n. d. a.:</i>									
Industries manufacturières diverses n.d.a.	1,108	524	1,632	240	122	2,447	948	20	24
	1,108	524	1,632	240	122	2,447	948	20	24
<i>Démolition (sauf de bâtiments), triage de déchets et matières de récupération :</i>									
Démolition (sauf de bâtiments)	38	36	74	47	—	739	4	4	1
Triage de déchets et de matières de récupération	16	174	190	181	73	2,254	526	12	9
Bureau de direction isolé	—	2	2	—	3	—	—	—	—
	54	212	266	228	76	2,993	530	16	10
Bâtiment et construction.									
<i>Entreprises de travaux du bâtiment et de la construction :</i>									
Entreprise de travaux maritimes et fluviaux	35	128	163	391	55	5,394	32	14	2
Entreprise de travaux routiers et de con- struction de chemins de fer	53	488	541	206	46	8,033	8	51	15
Entreprise de maçonnerie et de béton armé	3,061	4,665	7,726	914	140	30,538	75	464	44

Indeling op 31 December 1947 van de inrichtingen of afdelingen naar de aard van de nijverheid (posities) en het aantal tewerkgestelde personen (vervolg).

Inrichtingen in werking.

du personnel salarié ou appointé besoeldigd personeel			Aidants recensés dans les établissements sans personnel rémunéré — Hulpers in de inrichtingen zonder besoeldigd personeel			Ensemble du personnel occupé — Totaal aantal tewerkgestelde personen			AARD VAN DE NIJVERHEID
Ensemble — Te samen			Hommes — Mannen	Femmes — Vrouwen	Total — Totaal	Hommes — Mannen	Femmes — Vrouwen	Total — Totaal	
Hommes — Mannen	Femmes — Vrouwen	Total — Totaal	Hommes — Mannen	Femmes — Vrouwen	Total — Totaal	Hommes — Mannen	Femmes — Vrouwen	Total — Totaal	
50,998	4,499	55,497	76	14	90	51,074	4,513	55,587	<i>Fabricage van machines, met inbegrip van alle elektrische toestellen, voertuigen, schepen en luchtvaarttoestellen:</i> Fabricage en herstelling van machines en toestellen n. e. g. andere dan elektrische toestellen, vuurwapens inbegrepen. Fabricage en herstelling van elektrische machines, toestellen en onderdelen elders niet genoemd. Scheepsbouw en herstelling van schepen. Bouw en herstelling van locomotieven, van spoorwagens en van gereedschap (andere dan elektrische) der spoor- en tramwegen. Het bouwen en het in elkaar zetten van automobielen, motorrijwielen en aanverwante nijverheden. Herstelling van motorrijwielen, rijwielen en automobielen. Bouw en herstelling van luchtvaarttoestellen. Bouw en herstelling van andere voertuigen, wagen- en metalen koetswerk. Algemene diensten. Afgezonderd directiekantoor.
29,024	12,241	41,265	75	53	128	29,099	12,294	41,393	
20,264	275	20,539	6	2	8	20,270	277	20,547	
13,313	295	13,608	—	—	—	13,313	295	13,608	
10,759	1,565	12,324	245	37	282	11,004	1,602	12,606	
12,956	477	13,433	555	65	620	13,511	542	14,053	
271	23	294	—	—	—	271	23	294	
4,514	176	4,690	25	5	30	4,539	181	4,720	
3,068	476	3,544	—	—	—	3,068	476	3,544	
253	100	353	—	—	—	253	100	353	
145,420	20,127	165,547	982	176	1,158	146,402	20,303	166,705	
842	196	1,038	8	6	14	850	202	1,052	<i>Instrumentennijverheid, uurwerken en juwelen:</i> Fabricage van wetenschappelijke, geneeskundige en optische instrumenten (niet elektrisch). Uurwerken, juwelen, penningen, diamanten. Fabricage van muziekinstrumenten, de fonografen en de platen inbegrepen. Afgezonderd directiekantoor.
13,993	1,429	15,422	305	95	400	14,298	1,524	15,822	
524	47	571	7	3	10	531	50	581	
2	2	4	—	—	—	2	2	4	
15,361	1,674	17,035	320	104	424	15,681	1,778	17,459	
2,707	1,094	3,801	75	28	103	2,782	1,122	3,904	<i>Diverse be- en verwerkende industrieën n.e.g.</i> Diverse be- en verwerkende industrieën niet elders genoemd.
2,707	1,094	3,801	75	28	103	2,782	1,122	3,904	
790	5	795	9	1	10	799	6	805	<i>Sloping (behoudens van gebouwen), sortering van afval en recuperatiestoffen.</i> Sloping (behoudens van gebouwen). Sortering van afval en recuperatiestoffen. Afgezonderd directiekantoor.
2,447	608	3,055	7	1	8	2,454	609	3,063	
—	3	3	—	—	—	—	3	3	
3,237	616	3,853	16	2	18	3,253	618	3,871	
Gebouw en bouwbedrijf.									
<i>Gebouw en bouwbedrijf:</i>									
5,799	89	5,888	12	—	12	5,811	89	5,900	Onderneming van zee- en stroomwerken.
8,290	69	8,359	8	2	10	8,298	71	8,369	Onderneming van wegen- en spoorwegbouw.
31,916	259	32,175	493	20	513	32,409	279	32,688	Onderneming van metselwerk en gewapend beton.

**Répartition au 31 décembre 1947 des établissements ou divisions
d'après la nature de l'industrie (positions) et le personnel occupé (suite).**

Établissements en activité.

NATURE DE L'INDUSTRIE	Nombre d'établissements — Aantal inrichtingen			Personnel recensé dans les établissements occupant — Personeel geteld in de inrichtingen met					
	Sans personnel rémunéré — Zonder bezoldigd personeel	Avec personnel rémunéré — Met bezoldigd personeel	Ensemble — Te samen	Employés — Bedienden		Ouvriers — Werklieden		Aidants — Helpers	
				Hommes — Mannen	Femmes — Vrouwen	Hommes — Mannen	Femmes — Vrouwen	Hommes — Mannen	Femmes — Vrouwen
Entreprise de revêtement du bâtiment et isolation	1,839	1,661	3,500	146	56	6,512	22	130	11
Entreprise de charpenterie et menuiserie ..	1,239	1,000	2,239	42	16	3,280	7	152	7
Entreprise de couverture, d'aménagement et de décoration du bâtiment (chauffage, éclairage)	10,069	4,144	14,213	108	66	11,829	211	287	113
Entreprise d'équipement moderne du bâti- ment et ouvrages du génie civil	7,785	3,348	11,133	561	269	14,094	47	244	100
Plusieurs activités (entreprises comportant plusieurs des activités énumérées ci-dessus)	113	1,551	1,664	1,685	407	42,581	92	148	33
Bureau de direction isolé	—	8	8	72	23	2	—	—	—
	24,194	16,993	41,187	4,125	1,078	122,263	494	1,490	325
Transports et communications.									
<i>Industries des transports :</i>									
Transports par voie ferrée	4	48	52	1,006	46	13,035	196	—	—
Transports routiers	10,147	2,416	12,563	847	294	9,784	77	206	75
Transports par eau (1)	3,041	938	3,979	2,546	248	27,496	815	30	22
Transports aériens	—	4	4	62	22	61	—	—	—
Bureau de direction isolé de l'industrie des transports	—	7	7	580	144	59	6	—	—
	13,192	3,413	16,605	5,041	754	50,435	1,094	236	97
<i>Radiodistribution, télécommunications (privés)</i>	—	30	30	188	70	177	8	—	—
Autres activités									
<i>Entreprises de nettoyage (lavoirs, teintureries, etc.)</i>	1,329	1,220	2,549	238	502	2,826	8,507	122	316
<i>Services privés d'intérêt général (désinfection, services de voirie)</i>	19	22	41	6	4	86	6	3	1
<i>Activités mal désignées</i>	26	—	26	—	—	—	—	—	—
Total :	159,204	78,690	237,894	106,538	29,508	984,531	223,332	7,091	4,585
Postes, télégraphes et téléphones	—	—	—	29,660	5,559	8,715	528	—	—
Transports et communications (2)	—	—	—	23,958	882	82,980	1,870	—	—
Total général :	—	—	—	160,156	35,949	1,076,226	225,730	—	—

(1) Y compris les dockers des ports d'Anvers et de Bruxelles.
(2) Voir note (1) du tableau I.

(1) Inbegrepen de dockers van de havens van Antwerpen en Brussel.
(2) Zie nota (1) van tabel I.

Indeling op 31 December 1947 van de inrichtingen of afdelingen naar de aard van de nijverheid (posities) en het aantal tewerkgestelde personen (vervolg).

Inrichtingen in werking.

du personnel salarié ou appointé besoldigd personeel			Aidants recensés dans les établissements sans personnel rémunéré — Helpers in de inrichtingen zonder besoldigd personeel			Ensemble du personnel occupé — Totaal aantal tewerkgestelde personen			AARD VAN DE NIJVERHEID
Ensemble — Te samen									
Hommes — Mannen	Femmes — Vrouwen	Total — Totaal	Hommes — Mannen	Femmes — Vrouwen	Total — Totaal	Hommes — Mannen	Femmes — Vrouwen	Total — Totaal	
6,788	89	6,877	267	4	271	7,055	93	7,148	Onderneming van gebouwbekleding en -isolering.
3,474	30	3,504	164	7	171	3,638	37	3,675	Onderneming van timmer- en schrijnwerk.
12,224	390	12,614	1,160	296	1,456	13,384	686	14,070	Onderneming van gebouwbekleding, -betimmering en -versiering.
14,899	416	15,315	839	178	1,017	15,738	594	16,332	Onderneming van moderne gebouwuitrusting en werken van burgerbouwkunde.
44,414	532	44,946	20	2	22	44,434	534	44,968	Onderneming welke verschillende der hierboven vermelde activiteiten omvat.
74	23	97	—	—	—	74	23	97	Afzonderd directiekantoor.
127,878	1,897	129,775	2,963	509	3,472	130,841	2,406	133,247	Vervoer en verkeer.
14,041	242	14,283	1	—	1	14,042	242	14,284	Vervoerbedrijf:
10,837	446	11,283	1,039	207	1,246	11,876	653	12,529	Vervoer per spoor.
30,072	1,085	31,157	1,070	1,726	2,796	31,142	2,811	33,953	Wegvervoer.
123	22	145	—	—	—	123	22	145	Vervoer te water (1).
639	150	789	—	—	—	639	150	789	Vervoer door de lucht.
									Afzonderd directiekantoor der vervoer- nijverheid.
55,712	1,945	57,657	2,110	1,933	4,043	57,822	3,878	61,700	Radiodistributie, televerbindingen (privaat).
365	78	443	—	—	—	365	78	443	Andere activiteiten.
3,186	9,325	12,511	145	325	470	3,331	9,650	12,981	Ondernemingen voor het reinigen (wasserijen, ververijen, enz.).
95	11	106	2	—	2	97	11	108	Private diensten van algemeen nut (ontsmetting, diensten van straatwerken).
—	—	—	3	—	3	3	—	3	Slecht aangeduide bedrijvigheden.
1,098,160	257,425	1,355,585	20,609	12,329	32,938	1,118,769	269,754	1,388,523	Totaal.
38,375	6,087	44,462	—	—	—	38,375	6,087	44,462	Post, telegraaf en telefoon.
106,938	2,752	109,690	—	—	—	106,938	2,752	109,690	Vervoer en verkeer (2).
1,243,473	266,264	1,509,737	—	—	—	1,264,082	278,593	1,542,675	Algemeen totaal :

IV. — Répartition au 31 décembre 1947 par province et par industrie des travailleurs manuels isolés et des établissements ou divisions occupant du personnel rémunéré (1).

Ensemble des établissements.

NATURE DE L'INDUSTRIE		Antwerpen — Anvers		Brabant		West-Vlaanderen — Flandre occidentale		Oost-Vlaanderen — Flandre orientale		Hainaut — Henegouwen	
		Sans personnel rémunéré	Avec personnel rémunéré	Sans personnel rémunéré	Avec personnel rémunéré	Sans personnel rémunéré	Avec personnel rémunéré	Sans personnel rémunéré	Avec personnel rémunéré	Sans personnel rémunéré	Avec personnel rémunéré
		Zonder bezoldigd personeel	Met bezoldigd personeel	Zonder bezoldigd personeel	Met bezoldigd personeel	Zonder bezoldigd personeel	Met bezoldigd personeel	Zonder bezoldigd personeel	Met bezoldigd personeel	Zonder bezoldigd personeel	Met bezoldigd personeel
03. Pêche	A	3	—	—	—	34	323	3	6	—	—
	B	3	—	—	—	16	—	4	—	—	—
04. Extraction de charbon, minerais et minéraux divers	A	—	3	—	4	—	—	—	—	7	239
	B	2	—	—	—	—	—	—	1	2	3
05. Extraction de pierres à bâtir et autres matériaux utilisés principalement pour la construction	A	1	3	11	21	—	1	4	2	22	131
	B	—	—	2	—	—	—	1	—	8	—
06. Industries des denrées alimentaires	A	3,558	1,852	5,923	2,288	5,202	1,265	6,606	1,262	5,293	994
	B	91	—	202	3	370	—	196	2	176	—
07. Industries des boissons, distilleries	A	165	276	214	421	132	299	168	355	142	260
	B	6	—	14	2	10	1	13	—	9	2
08. Industries du tabac	A	68	81	45	42	230	63	147	76	85	23
	B	11	—	6	—	20	—	29	—	9	—
09. Industries des huiles et graisses animales et végétales	A	2	14	1	7	5	21	—	16	1	1
	B	1	—	—	—	3	—	3	—	1	—
10. Industries chimiques n.d.a.	A	58	165	198	527	41	64	40	135	50	102
	B	9	1	47	5	6	—	10	2	6	3
11. Industries du caoutchouc	A	21	22	44	77	19	22	20	26	22	22
	B	1	—	4	—	1	—	4	—	3	—
12. Industries du bois et du liège	A	1,848	1,395	2,691	1,629	2,157	1,086	2,922	1,329	1,698	728
	B	234	1	387	4	216	2	250	2	192	1
13. Industries du papier et du carton et fabrication d'articles en papier et carton ...	A	25	71	79	255	3	21	18	43	7	49
	B	1	—	17	1	—	—	1	—	6	—
14. Impression et reliure, photographie	A	470	389	1,146	793	427	205	476	236	577	211
	B	33	—	73	—	28	—	24	—	29	—
15. Industries des cuirs et peaux (non compris la chaussure)	A	193	173	848	626	216	74	235	158	257	111
	B	24	—	149	2	15	—	34	—	31	1
16. Industries textiles	A	95	123	215	365	2,364	1,991	830	1,339	66	169
	B	21	2	50	2	231	5	171	7	21	3
17. Confection d'articles d'habillement et fabrication d'articles divers confectionnés en tissus, y compris la chaussure	A	4,094	1,478	7,953	2,905	4,812	976	5,783	1,417	4,510	1,003
	B	364	1	1,287	11	392	1	597	1	548	7
18. Production et distribution d'électricité, de gaz de houille et de chaleur, service des eaux	A	10	101	4	112	—	40	—	30	—	100
	B	—	—	—	—	—	—	—	—	—	—
19. Industries dérivées des combustibles minéraux	A	—	10	—	8	—	1	—	4	—	14
	B	1	—	—	—	—	—	—	—	4	—
20. Industries des minéraux non-métalliques non dénommés ailleurs	A	135	390	306	536	147	324	222	302	210	509
	B	21	2	92	3	18	—	48	2	68	12

(1) Non compris les établissements énumérés dans la note (1) du tableau I.

**IV. - Indeling op 31 December 1947 per provincie en per nijverheid
van de alleenstaande handarbeiders en van de inrichtingen of afdelingen
met bezoldigd personeel (1).**

Totaal aantal inrichtingen.

Liège — Luik		Limburg — Limbourg		Luxembourg — Luxemburg		Namur — Namen		Le Royaume — Het Rijk		AARD VAN DE NIJVERHEID	
Sans personnel rémunéré — Zonder bezoldigd personeel	Avec personnel rémunéré — Met bezoldigd personeel	Sans personnel rémunéré — Zonder bezoldigd personeel	Avec personnel rémunéré — Met bezoldigd personeel	Sans personnel rémunéré — Zonder bezoldigd personeel	Avec personnel rémunéré — Met bezoldigd personeel	Sans personnel rémunéré — Zonder bezoldigd personeel	Avec personnel rémunéré — Met bezoldigd personeel	Sans personnel rémunéré — Zonder bezoldigd personeel	Avec personnel rémunéré — Met bezoldigd personeel	A = in activiteit. B = in niet activiteit.	
—	—	—	2	—	—	—	—	40	331	A 03. Visserij.	
—	—	—	—	—	—	—	—	23	—	B	
—	107	—	14	—	7	—	33	7	407	A 04. Winning van steenkolen, ertsen en diverse metalen.	
—	—	—	—	1	—	1	—	6	4	B	
21	117	12	11	4	25	14	120	89	431	A 05. Winning van bouwsteen en andere grondstoffen voornamelijk in het bouwbedrijf aangewend.	
12	2	—	—	9	—	8	3	40	5	B	
3,337	1,286	1,634	362	793	186	1,287	416	33,633	9,911	A 06. Voedingswarenbereiding.	
147	11	42	1	28	1	64	1	1,316	19	B	
152	139	53	69	20	29	39	71	1,085	1,919	A 07. Bereiding van dranken, stokerijen.	
3	—	1	—	2	—	2	—	60	5	B	
6	15	28	31	21	13	26	9	656	353	A 08. Tabaksnijverheid.	
1	—	2	—	3	—	2	—	83	—	B	
—	4	—	1	—	—	—	—	9	64	A 09. Bereiding van dierlijke en plantaardige oliën en vetten.	
—	—	—	—	—	—	—	—	8	—	B	
50	101	—	20	3	4	9	39	449	1,157	A 10. Scheikundige nijverheden n.e.g.	
10	1	—	—	—	—	3	—	91	12	B	
15	32	5	8	2	3	5	6	153	218	A 11. Rubbernijverheid.	
4	—	—	—	1	—	1	—	19	—	B	
1,389	849	701	285	467	241	604	285	14,477	7,827	A 12. Hout- en kurknijverheid.	
162	—	57	—	83	5	91	3	1,672	18	B	
14	49	—	2	—	3	2	5	148	498	A 13. Papier- en kartonindustrie en fabricage van papieren en kartonnen voorwerpen.	
2	1	—	—	—	—	—	—	27	2	B	
405	224	128	45	72	29	120	70	3,821	2,202	A 14. Druk- en boekbindersbedrijf, fotografie.	
30	—	5	—	9	—	13	—	244	—	B	
181	129	60	8	38	6	62	28	2,090	1,313	A 15. Huiden- en lederindustrie.	
37	1	4	—	4	—	15	1	313	5	B	
162	377	14	10	10	3	22	22	3,778	4,399	A 16. Textielnijverheid.	
32	9	1	—	1	—	1	—	529	28	B	
4,041	915	1,665	174	722	73	1,109	196	34,689	9,137	A 17. Confectie van kledingstukken en fabricage van diverse in weefsels gemaakte klederen.	
502	6	128	—	166	2	193	2	4,177	31	B	
—	82	1	17	1	32	1	45	19	559	A 18. Productie en voorziening van electriciteit, steenkoolgas en warmte. Dienst voor waterbedeling.	
—	—	—	—	—	—	—	—	—	—	B	
—	10	—	—	—	—	—	1	4	51	A 19. Afgeleide bedrijven van de minerale brandstoffen.	
—	—	—	—	—	—	—	1	5	1	B	
158	208	63	82	42	50	64	144	1,347	2,545	A 20. Bedrijven der niet-metaalhoudende mineralen niet elders genoemd.	
38	2	13	1	20	5	18	1	336	28	B	

(1) Niet inbegrepen de inrichtingen opgesomd in voetnoot (1) van tabel I.

IV. - Répartition au 31 décembre 1947 par province et par industrie des travailleurs manuels isolés et des établissements ou divisions occupant du personnel rémunéré (suite).

Ensemble des établissements.

NATURE DE L'INDUSTRIE	Antwerpen — Anvers		Brabant			West-Vlaanderen — Flandre occidentale		Oost-Vlaanderen — Flandre orientale			Hainaut — Henegouwen	
	Sans personnel rémunéré — Zonder bezoldigd personeel	Avec personnel rémunéré — Met bezoldigd personeel	Sans personnel rémunéré — Zonder bezoldigd personeel	Avec personnel rémunéré — Met bezoldigd personeel	Sans personnel rémunéré — Zonder bezoldigd personeel	Avec personnel rémunéré — Met bezoldigd personeel	Sans personnel rémunéré — Zonder bezoldigd personeel	Avec personnel rémunéré — Met bezoldigd personeel	Sans personnel rémunéré — Zonder bezoldigd personeel	Avec personnel rémunéré — Met bezoldigd personeel		
21. Fonte, moulage, laminage, forgeage et étirage de métaux communs	A 17	86	39	228	18	45	23	76	42	253		
B	—	1	10	1	2	—	2	1	6	2		
22. Fabrication d'articles de métaux communs non dénommés ailleurs.....	A 904	588	1,718	1,306	1,226	429	1,258	435	1,131	511		
B	56	1	182	3	77	—	63	1	77	2		
23. Fabrication de machines, y compris tous les appareils électriques, véhicules, navires et aéronefs.....	A 1,307	817	2,065	1,703	1,551	768	1,619	644	1,308	818		
B	71	1	188	1	101	1	101	—	77	1		
24. Industries des instruments, horlogerie, bijouterie	A 1,112	919	913	265	434	76	354	50	467	45		
B	136	—	67	1	9	—	7	—	17	—		
25. Industries manufacturières diverses	A 108	76	472	242	60	34	89	48	135	61		
B	9	—	61	—	6	—	15	—	17	—		
26. Démolition (sauf de bâtiment), triage de déchets et de matières de récupération .	A 2	29	13	41	2	16	3	19	16	58		
B	1	1	4	—	—	—	—	—	3	—		
27. Entreprises de travaux du bâtiment et de la construction	A 2,730	2,851	5,452	4,011	2,503	2,515	2,936	2,093	3,924	1,834		
B	554	—	1,426	11	562	—	556	3	569	2		
28. Industries des transports privés.....	A 2,298	881	2,088	704	1,357	332	1,734	441	2,651	240		
B	133	1	156	—	75	—	103	—	118	—		
29. Radio-distribution, télécommunications (services privés).....	A —	14	—	10	—	3	—	2	—	—		
B	—	—	—	—	—	—	—	—	—	—		
37. Entreprises de nettoyage et d'entretien des biens et des locaux (lavoirs, teintureries, etc.)	A 109	267	682	441	78	129	123	191	87	65		
B	3	—	44	—	7	—	5	1	9	—		
40. Services privés d'intérêt général (désinfection, services de voirie).....	A 3	9	8	5	2	—	1	1	13	4		
B	—	—	1	—	—	—	—	—	—	—		
45. Activités mal désignées.....	A 5	—	—	—	1	—	—	—	3	—		
B	1	—	—	—	—	—	—	—	—	—		
Ensemble :	A 19,341	13,083	33,128	19,572	23,021	11,123	25,614	10,736	22,724	8,555		
B	1,787	12	4,469	50	2,165	10	2,237	23	2,006	39		
Totaux :	21,128	13,095	37,597	19,622	25,186	11,133	27,851	10,759	24,730	8,594		

**IV. - Indeling op 31 December 1947 per provincie en per nijverheid
van de alleenstaande handarbeiders en van de inrichtingen of afdelingen
met bezoldigd personeel (vervolg).**

Totaal aantal inrichtingen.

Liège — Luik		Limburg — Limbourg		Luxembourg — Luxemburg		Namur — Namen		Le Royaume — Het Rijk		AARD VAN DE NIJVERHEID
Sans personnel rémunéré — Zonder bezoldigd personeel	Avec personnel rémunéré — Met bezoldigd personeel	Sans personnel rémunéré — Zonder bezoldigd personeel	Avec personnel rémunéré — Met bezoldigd personeel	Sans personnel rémunéré — Zonder bezoldigd personeel	Avec personnel rémunéré — Met bezoldigd personeel	Sans personnel rémunéré — Zonder bezoldigd personeel	Avec personnel rémunéré — Met bezoldigd personeel	Sans personnel rémunéré — Zonder bezoldigd personeel	Avec personnel rémunéré — Met bezoldigd personeel	
17 1	205 2	2 1	26 —	1 —	7 —	8 5	41 —	167 27	967 7	A 21. Smelten, gieten, walsen, smeden en uittrekken B van gemene metalen.
1,018 93	711 1	392 15	65 —	312 32	41 —	453 45	176 —	8,412 640	4,262 8	A 22. Fabricage van elders niet genoemde artikelen B in gemene metalen.
1,227 100	1,014 4	476 13	143 —	247 27	126 —	465 47	250 1	10,265 725	6,283 9	A 23. Fabricage van machines, met inbegrip van alle B elektrische toestellen, voertuigen, schepen en luchtvaarttoestellen.
372 12	61 —	98 3	12 —	65 2	3 —	132 11	11 —	3,947 264	1,442 1	A 24. Instrumentennijverheid, uurwerken en juwelen. B
187 22	45 —	16 1	7 —	6 2	1 —	35 3	10 —	1,108 136	524 —	A 25. Diverse be- en verwerkende industrieën niet B elders genoemd.
8 3	39 —	— —	2 —	4 2	— —	6 —	8 —	54 13	212 1	A 26. Slooping (behalve van gebouwen), sortering van B afval en recuperatiestoffen.
3,625 765	2,159 12	834 139	531 3	784 320	297 16	1,406 322	702 2	24,194 5,213	16,993 49	A 27. Gebouw en bouwbedrijf. B
1,794 105	487 —	393 26	99 —	293 53	121 4	584 41	108 1	13,192 810	3,413 6	A 28. Vervoerbedrijf (privaat). B
— —	1 —	— —	— —	— —	— —	— —	— —	— —	30 —	A 29. Radiodistributie, televerbindingen (private dien- B sten).
220 8	85 —	12 —	25 —	4 —	4 —	14 2	13 —	1,329 78	1,220 1	A 37. Onderneming voor het reinigen en het onder- B houden van goederen en lokalen (wasserijen, ververijen).
2 2	1 —	— —	— —	1 —	1 —	1 1	1 —	31 4	22 —	A 40. Private diensten van algemeen nut (ontsmet- B ting, diensten van straatwerken).
5 —	— —	— —	— —	— —	— —	— —	— —	14 1	— —	A 45. Slecht aangeduide bedrijvigheden. B
18,408	9,452	6,587	2,051	3,912	1,305	6,469	2,813	159,204	78,690	A
2,091	52	451	5	765	33	889	16	16,860	240	B
20,499	9,504	7,038	2,056	4,677	1,338	7,358	2,829	176,064	78,930	<i>Totale.</i>

V. — Répartition au 31 décembre 1947 du personnel ouvrier
par province et par industrie (chapitres) (1).

A. Etablissements en activité — Inrichtingen in werking.

NATURE DE L'ACTIVITÉ		Antwer-	Brabant	West-	Oost-	Hainaut
		pen Anvers		Vlaanderen Flandre occidentale	Vlaanderen Flandre orientale	Hene- gouwen
Pêche	A	—	—	2,082	9	—
	B	—	—	—	—	—
Extraction de charbon, minerais et minéraux divers	A	107	495	—	—	81,349
	B	—	—	—	6	8
Extraction de pierres à bâtir et autres matériaux utilisés principalement pour la construction	A	107	878	1	9	4,685
	B	—	—	—	—	—
Industries des denrées alimentaires	A	14,887	19,325	5,819	5,937	5,272
	B	—	2	—	1	—
Industries des boissons, distilleries	A	2,948	8,007	1,938	3,431	2,976
	B	—	1	1	—	1
Industries du tabac	A	1,801	2,510	303	1,053	354
	B	—	—	—	—	—
Industries des huiles et graisses animales et végétales	A	1,069	82	258	746	33
	B	—	—	—	—	—
Industries chimiques n.d.a.	A	7,997	11,579	516	6,294	4,713
	B	—	3	—	10	17
Industries du caoutchouc	A	121	2,470	263	1,287	210
	B	—	—	—	—	—
Industries du bois et du liège	A	10,383	10,095	7,552	7,352	3,688
	B	—	3	1	3	1
Industries du papier et du carton et fabrication d'articles en papier et en carton	A	4,016	9,908	274	1,680	946
	B	—	—	—	—	—
Impression et reliure, photographie	A	3,977	8,755	1,511	1,433	2,343
	B	—	—	—	—	—
Industries des cuirs et des peaux (non compris la chaussure)	A	1,130	5,367	386	2,745	1,405
	B	—	3	—	—	2
Industries textiles	A	2,792	13,991	37,086	78,034	6,173
	B	4	—	1	3	3
Confection d'articles d'habillement et fabrication d'articles divers confectionnés en tissus, y compris la chaussure	A	9,093	20,978	7,623	13,006	10,630
	B	2	4	1	13	5
Production et distribution d'électricité, de gaz de houille et de chaleur, service des eaux	A	3,669	5,127	1,583	2,079	4,169
	B	—	—	—	—	—
Industries dérivées des combustibles minéraux	A	645	525	1,028	589	1,736
	B	—	—	—	—	—
Industries des minéraux non métalliques n. d. a.	A	12,048	5,694	4,466	3,062	25,272
	B	3	3	—	18	13
Fonte, moulage, laminage, forgeage et étirage de métaux communs	A	10,154	9,307	1,957	3,008	26,651
	B	—	2	—	—	—
Fabrication d'articles de métaux communs n. d. a.	A	6,738	17,817	2,375	2,778	6,615
	B	1	—	—	7	3
Fabrication de machines, y compris tous les appareils électriques, véhicules, navires et aéronefs	A	33,632	32,766	8,865	9,759	26,072
	B	6	1	4	—	—
Industries des instruments, horlogerie, bijouterie	A	12,348	2,245	690	350	160
	B	—	1	—	—	—
Industries manufacturières diverses	A	551	1,345	318	361	535
	B	—	—	—	—	—
Démolition (sauf de bâtiments) triage de déchets et de matières de récupération	A	737	573	238	530	663
	B	1	—	—	—	—
Entreprises de travaux du bâtiment et de la construction	A	18,329	37,092	15,247	14,498	12,794
	B	—	8	—	2	1
Industries des transports privés	A	29,492	11,583	1,686	2,996	1,070
	B	1	—	—	—	—
Radio-distribution, télécommunications (privés)	A	62	74	13	32	—
	B	—	—	—	—	—
Entreprises de nettoyage et d'entretien des biens et des locaux (lavoirs, teintureries, etc.)	A	2,748	4,329	938	1,304	848
	B	—	—	—	5	—
Services privés d'intérêt général (désinfection, services de voirie)	A	27	28	—	1	24
	B	—	—	—	—	—
	A	191,608	242,945	105,016	164,363	231,386
<i>Ensemble :</i>	B	18	31	8	68	54
<i>Total :</i>		191,626	242,976	105,024	164,431	231,440

(1) Non compris le personnel ouvrier recensé dans les établissements énumérés à la note (1) du tableau I, à l'exception toutefois des dockers repris dans les chiffres relatifs aux transports privés.

V. — Indeling van de arbeiders op 31 December 1947 per provincie
en per nijverheid (hoofdstukken) (1).

B. Etablissements en inactivité — Stilliggende inrichtingen.

Liège	Lim- burg	Luxem- bourg	Namur	Le Royaume	AARD DER BEDRIJVICHEID	
Luik	Lim- bourg	Luxem- bourg	Namen	Het Rijk		
—	2	—	—	2,093	A	Visserij.
—	—	—	—	—	B	
29,693	37,544	113	2,533	151,834	A	Winning van steenkolen, ertsen en diverse mineralen.
—	—	—	—	14	B	
2,376	103	523	2,975	11,657	A	Winning van bouwsteen en andere grondstoffen voornamelijk in het bouw- bedrijf aangewend.
2	—	—	22	24	B	
6,297	1,225	384	1,932	61,078	A	Voedingswarenbereiding.
44	3	1	12	63	B	
1,374	621	103	456	21,854	A	Bereiding van dranken, stokerijen.
—	—	—	—	3	B	
1,181	256	51	46	7,555	A	Tabaksnijverheid.
—	—	—	—	—	B	
118	8	—	—	2,314	A	Bereiding van dierlijke en plantaardige oliën en vetten.
—	—	—	—	—	B	
3,788	2,459	151	1,401	38,898	A	Scheikundige nijverheden n.e.g.
1	—	—	—	31	B	
2,669	418	10	12	7,460	A	Rubbernijverheid.
—	—	—	—	—	B	
3,816	1,726	1,600	1,618	47,830	A	Hout- en kurknijverheid.
—	—	55	15	78	B	
2,107	115	142	1,128	20,316	A	Papier- en kartonindustrie en fabricage van papieren en kartonnen voor- werpen.
3	—	—	—	3	B	
2,089	173	73	381	20,735	A	Druk- en boekbindersbedrijf, fotografie.
—	—	—	—	—	B	
1,358	102	32	191	12,716	A	Huiden en lederindustrie (schoenen niet inbegrepen).
3	—	—	—	8	B	
15,648	283	217	739	154,963	A	Textielnijverheid.
3	—	—	—	14	B	
5,382	641	173	636	68,162	A	Confectie van kledingstukken en fabricage van diverse in weefsels gemaakte artikelen, inbegrepen de schoennijverheid.
8	—	3	18	54	B	
2,990	313	394	795	21,119	A	Productie en voorziening van electriciteit, steenkolengas en warmte, dienst voor waterbedeling.
—	—	—	—	—	B	
1,116	—	—	13	5,652	A	Afgeleide bedrijven van de minerale brandstoffen.
—	—	—	4	4	B	
5,602	679	307	6,557	63,687	A	Bedrijven der niet-metaalhoudende mineralen n. e. g.
6	1	7	3	54	B	
29,596	2,535	2,091	2,326	87,625	A	Smelten, gieten, walsen, smeden en uitrekken van gemene metalen.
6	—	—	—	8	B	
9,233	1,028	449	3,549	50,582	A	Fabricage van elders niet genoemde artikelen in gemene metalen.
—	—	—	—	11	B	
24,850	959	463	3,208	140,574	A	Fabricage van machines, met inbegrip van alle elektrische toestellen, werk- tuigen, schepen en luchtvaarttoestellen.
2	—	—	1	14	B	
150	29	6	367	16,345	A	Instrumentennijverheid, uurwerken, juwelen.
—	—	—	—	1	B	
219	37	3	26	3,395	A	Diverse be- en verwerkende industrieën.
—	—	—	—	—	B	
667	6	—	109	3,523	A	Sloping (behalve van gebouwen), sortering van afval en recuperatiestoffen.
—	—	—	—	1	B	
15,276	3,521	1,611	4,389	122,757	A	Gebouw en bouwbedrijf.
16	10	68	1	106	B	
3,766	387	215	334	51,529	A	Privaat vervoerbedrijf.
—	—	5	3	9	B	
4	—	—	—	185	A	Radiodistributie en televerbindingen (privaat).
—	—	—	—	—	B	
757	286	15	108	11,333	A	Ondernemingen voor het reinigen en het onderhouden van goederen en loka- len, (wasseries, ververies, enz.).
—	—	—	—	5	B	
3	—	1	8	92	A	Private diensten van algemeen nut (ontsmetting, diensten van straatwerken)
—	—	—	—	—	B	
172,125	55,456	9,127	35,837	1,207,863	A	T's zamen.
94	14	139	79	505	B	
172,219	55,470	9,266	35,916	1,208,368		Totaal.

(1) Niet inbegrepen de arbeiders geteld in de inrichtingen opgesomd in de voetnota (1) van tabel I, met uitzondering nochtans van de dokkers die begrepen zijn in de cijfers die betrekking hebben op het privaat vervoerbedrijf.

B. - MINES DE HOUILLE ET INDUSTRIES CONNEXES, - CARRIÈRES.
B. - STEENKOLENMIJNEN EN AANVERWANTE NIJVERHEDEN, - GROEVEN.

Mines de houille. - Steenkolenmijnen.
Concessions; Production; Dépenses. - Concessies; Productie; Uitgaven.

(Source : Administration des Mines.)

(Bron : Bestuur van het Mijnwezen.)

SPÉCIFICATIONS	1947	1948	1949	1950	1951	OPSOMMING	
I. Bassin du Sud. — I. Zuiderbekken.							
Mines concédées { Nombre Etendue (ha)	122 135,182	122 135,966	118 135,456	112 134,291	110 134,341	Geconcession- neerde mijnen { Aantal. Oppervl. (ha)	
Mines en exploitation { Nombre Etendue (ha)	79 113,270	77 112,486	73 111,832	67 109,950	65 109,165	Mijnen in exploitatie { Aantal. Oppervl. (ha).	
Sièges d'exploitation { en activité .. en construct. en réserve ...	160 2 8	159 3 10	157 1 4	150 1 2	144 2 2	Bedrijfszetels { in werking. in aanbouw. in reserve.	
	Production :						Productie :
	Quantités de charbon (tonnes) { extraites (a) disponibles pour la vente consommées par les char- bonnages distribuées gratuitement aux ouvriers mineurs . .	17,240,250 15,237,800	18,748,480 16,354,840	19,899,600 17,082,320	19,199,080 17,675,330		20,386,540 19,271,530
1,659,300 255,780		1,781,170 277,260	1,803,180 298,100	1,658,590 284,970	1,634,520 279,990	door de mijnen verbruikt. kosteloos aan de mijn- werkers uitgedeeld.	
Valeur { de la produc- tion (1,000 F) à la tonne (F)	10,498,538 608.96	12,226,634 652.14	13,192,757 662.97	13,375,144 696.65	15,061,273 738.78		Waarde { der productie. (1,000 F). per ton (F).
Dépenses :					Uitgaven :		
Totales (1,000 F)	1,755,533	14,067,336	14,544,637	13,803,583	15,870,749	Totale (1,000 F).	
Par tonne de charbon (F)	681.87	750.32	730.90	718.97	778.49	Per ton steenkolen (F).	
Salaires (1,000 F)	5,512,916	6,785,597	7,033,323	6,420,122	7,051,000	Lonen (1,000 F).	
Dépenses de premier établis- sement (1,000 F)	433,488	496,499	435,173	672,135	1,194,539	Aanlegkosten (1,000 F).	
II. Bassin du Nord (Campine). — II. Noorderbekken (Kempen).							
Mines concédées { Nombre Etendue (ha)	9 37,970	9 37,970	9 37,970	9 37,970	9 37,970	Geconcession- neerde mijnen { Aantal. Oppervl. (ha).	
Mines en exploitation { Nombre Etendue (ha)	7 31,535	7 31,535	7 31,535	7 31,535	7 31,535	Mijnen in exploitatie { Aantal. Oppervl. (ha).	
Sièges d'exploitation { en activité .. en construct.	7 —	7 —	7 —	7 —	7 —	Bedrijfs- zetels { in werking. in aanbouw.	
	Production :						Productie :
Quantités de charbon (tonnes) { extraites (a) disponibles pour la vente consommées par les char- bonnages distribuées gratuitement aux ouvriers mineurs . .	7,196,160 6,522,540	7,942,650 7,182,200	7,954,400 7,017,700	8,121,740 7,761,180	9,264,660 8,613,520	Hoeveelheden steenkolen (ton) { uitgedolven (a). beschikb. v. d. verkoop.	
	543,130 85,630	589,690 104,360	581,180 112,090	590,410 113,590	566,000 112,880		door de mijnen verbruikt. kosteloos aan de mijn- werkers uitgedeeld.
Valeur { de la produc- tion (1,000 F) à la tonne (F)	4,549,821 632.26	5,484,859 690.55	5,487,319 689.85	5,464,337 672.80	6,818,174 735.93	Waarde { der productie. (1,000 F). per ton (F).	
Dépenses :					Uitgaven :		
Totales (1,000 F)	4,091,716	4,989,577	5,348,177	4,954,731	5,775,245	Totale (1,000 F).	
Par tonne de charbon (F)	568.60	628.20	672.35	610.06	623.36	Per ton steenkolen (F).	
Salaires (1,000 F)	1,723,943	2,184,642	2,162,071	2,044,854	2,267,787	Lonen (1,000 F).	
Dépenses de premier établis- sement (1,000 F)	408,195	400,849	600,151	530,109	607,220	Aanlegkosten (1,000 F).	
III. Les deux bassins. — III. Beide bekkens.							
Production (tonnes) (a)	24,436,410	26,691,130	27,854,000	27,320,820	29,651,200	Productie (ton) (a)	
Valeur (1,000 F)	15,048,359	17,711,493	18,680,076	18,839,481	21,879,447	Waarde (1,000 F)	
Dépenses totales (1,000 F) . . .	15,847,249	19,056,913	19,892,814	18,758,314	21,645,994	Totale uitgaven (1,000 F).	
Salaires (1,000 F)	7,236,859	8,970,239	9,195,394	8,464,976	9,267,838	Lonen (1,000 F).	

(a) Production nette, c'est-à-dire déduction faite du déchet des triages et des lavoirs. | (a) Netto-opbrengst, dit wil zeggen na aftrek van de was- en sorteringafval.

Mines de houille. — Steenkolenmijnen.
Résultats de l'exploitation, ouvriers, rendement, salaires.
Bedrijfsuitkomsten, arbeiders, opbrengst, lonen.

Source : Administration des Mines

Bron : Bestuur van het Mijnwezen

SPÉCIFICATIONS		1947	1948	1949	1950	1951	OPSOMMING
I. Bassin du Sud. — I. Zuiderbekken.							
<i>Résultats de l'exploitation.</i>							<i>Bedrijfsuitkomsten.</i>
Mines	nombre	21	8	17	30	28	Met winst ge- aantal.
en gain	bénéfice (1,000 F)	128,362	98,968	148,228	381,667	413,414	expl. mijnen winst (1,000 F)
Mines	nombre	58	69	56	37	39	Met verlies ge- aantal.
en perte	déficit (1,000 F) ..	1,385,357	1,939,670	1,500,108	810,106	1,222,890	expl. mijnen tekort (1,000 F)
Résultat	total (1,000 F)	-1,256,995	-1,840,702	-1,381,880	-428,439	-809,476	Algemene totaal (1,000 F)
général	par tonne (F)	72.91	98.18	67.93	22.32	39.71	uitslag per ton (F)
<i>Ouvriers.</i>							<i>Arbeiders.</i>
De	total	71,880	77,154	78,155	71,632	71,901	Onder totaal.
l'intérieur	dont à veine	13,349	14,401	14,876	13,755	13,476	de grond waarv. houw- ers
De la	hommes	29,430	30,043	30,344	29,256	27,369	Boven mannen.
surface	femmes	2,398	2,536	2,302	2,042	1,964	de vrouwen.
	<i>Total :</i>	31,828	32,579	32,646	31,298	29,333	grond <i>Totaal.</i>
<i>Total général :</i>		103,708	109,733	110,801	102,930	101,234	<i>Algemeen totaal.</i>
<i>Production moyenne.</i>							<i>Gemiddelde productie.</i>
Ouvrier	par année (t)	240	243	255	268	286	Arbeider per jaar (t)
de	par journée de tra- vail (kg)	807	821	875	949	968	onder per arbeidsdag (kg)
Ouvrier	par année (t)	1,292	1,302	1,338	1,396	1,513	Houwer per jaar (t)
à	par journée de tra- vail (kg)	4,443	4,491	4,704	5,049	5,293	per arbeidsdag (kg)
<i>Salaires (a).</i>							<i>Loon (a).</i>
Ouvriers de l'intérieur	(b) 206.10	228.59	238.69	243.12	258.49	Arbeiders onder de grond.
Ouvriers de la surface	(b) 135.04	155.95	162.43	162.99	173.58	Arbeiders boven de grond.
II. Bassin du Nord (Campine). — II. Noorderbekken (Kempen).							
<i>Résultats de l'exploitation.</i>							<i>Bedrijfsuitkomsten.</i>
Mines	nombre	6	6	5	7	7	Met winst ge- aantal.
en gain	bénéfice (1,000 F)	502,015	508,442	272,759	509,606	1,042,928	expl. mijnen winst (1,000 F)
Mines	nombre	1	1	2	—	—	Met verlies ge- aantal.
en perte	déficit (1,000 F) ..	43,910	13,160	133,617	—	—	expl. mijnen tekort (1,000 F)
Résultat	total (1,000 F)	+ 458,105	+ 495,282	+ 139,142	+ 509,606	+ 1,042,928	Algemene totaal (1,000 F)
général	par tonne (F)	+ 63.66	+ 62.35	+ 17.50	+ 62.74	+ 112.57	uitslag per ton (F)
<i>Ouvriers.</i>							<i>Arbeiders.</i>
De	total	24,474	24,927	25,135	22,608	23,306	Onder totaal.
l'intérieur	dont à veine	5,190	5,118	5,014	4,788	4,831	de grond waarv. houw- ers
De la	hommes	9,823	10,606	10,597	10,234	9,667	Boven mannen.
surface	femmes	111	100	89	79	72	de vrouwen.
	<i>Total :</i>	9,934	10,706	10,686	10,313	9,739	grond <i>Totaal.</i>
<i>Total général :</i>		34,408	35,633	35,821	32,921	33,045	<i>Algemeen totaal.</i>
<i>Production moyenne.</i>							<i>Gemiddelde productie.</i>
Ouvrier	par année (t)	294	319	316	359	398	Arbeider per jaar (t)
de	par journée de tra- vail (kg)	1,014	1,048	1,083	1,211	1,308	onder per arbeidsdag (kg)
Ouvrier	par année (t)	1,387	1,552	1,586	1,696	1,918	Houwer per jaar (t)
à	par journée de tra- vail (kg)	4,826	5,141	5,464	5,749	6,365	per arbeidsdag (kg)
<i>Salaires (a).</i>							<i>Loon (a).</i>
Ouvriers de l'intérieur	(b) 203.30	(b) 223.28	(b) 229.36	231.64	247.44	Arbeiders onder de grond.
Ouvriers de la surface	(b) 128.55	(b) 150.72	(b) 156.46	158.76	168.65	Arbeiders boven de grond.
III. Les deux bassins. — III. Beide bekkens.							
<i>Résultats de l'exploitation.</i>							<i>Bedrijfsuitkomsten.</i>
Bénéfice (1,000 F)		630,377	607,410	420,987	891,273	1,456,343	Winst (1,000 F)
Déficit (1,000 F)		1,429,267	1,952,830	1,633,725	810,106	-1,222,890	Tekort (1,000 F)
Résultat général (1,000 F) ...		- 798,890	-1,345,420	-1,212,738	+ 81,167	+ 233,453	Algemene uitslag (1,000 F)
<i>Production moyenne.</i>							<i>Gemiddelde productie.</i>
Ouvrier	par année (t)	254	261	270	290	312	Arbeider per jaar (t)
de	par journée de tra- vail (kg)	858	878	926	1,014	1,054	onder per arbeidsdag (kg)
Ouvrier	par année (t)	1,318	1,367	1,400	1,473	1,623	Houwer per jaar (t)
à	par journée de tra- vail (kg)	4,549	4,667	4,898	5,238	5,587	per arbeidsdag (kg)
<i>a) Salaire journalier moyen brut.</i>							<i>(a) Gemiddeld bruto-dagloon.</i>
<i>b) Compte tenu des ouvriers libres seulement, à l'exclusion des prisonniers.</i>							<i>(b) Rekening gehouden met de vrije werklieden, met uitzondering van de gevangenen.</i>

Mines de houille. — Steenkolenmijnen.

Renseignements par district (1). — Inlichtingen per district (1).

Source : Administration des Mines.

Bron : Bestuur van het Mijnwezen.

DISTRICTS DISTRICTEN	Production Productie (t)	Débit Afzet (t)	Nombre moyen d'ouvriers Gemiddeld aantal werklieden				Jours d'extraction Uitdel- vings- dagen	Production par Journée d'ouvrier (kg) Productie per dag en per arbeider (kg)		
			à veine houwers	du fond onder de grond	de la surface boven de grond	Total Totaal		à veine houwers	du fond onder de grond	du fond et de la surface réunis onder en boven de grond tesamen
1951.										
Janvier-Juin — Januari-Juni.										
Couchant de Mons — Westen van Bergen ..	2,467,330	2,809,744	3,242	17,152	6,893	24,045	143.2	5,316	977	687
Centre — Centrum	1,780,771	1,784,489	2,080	12,134	4,909	17,043	141.6	6,044	1,016	713
Charleroi	3,603,603	3,264,964	4,762	22,802	10,595	33,397	147.7	5,129	1,054	711
Liège — Luik	2,394,417	2,196,492	2,957	18,525	7,317	25,842	144.2	5,616	871	615
Limbourg — Limburg...	4,667,847	4,720,504	4,567	22,839	9,347	32,186	128.0	6,771	1,341	943
Total — Totaal :	14,913,968	14,776,193	17,608	93,452	39,061	132,513	147.8	5,787	1,069	745
Juillet-Décembre — Juli-December.										
Couchant de Mons — Westen van Bergen ..	2,391,360	2,356,363	3,097	17,004	6,684	23,688	142.7	5,413	957	677
Centre — Centrum	1,807,346	1,666,439	2,092	12,286	4,903	17,189	140.6	6,140	1,022	719
Charleroi	3,566,774	3,074,334	4,890	23,931	10,316	34,247	142.9	5,105	1,015	697
Liège — Luik	2,390,520	2,166,488	3,050	19,157	7,127	26,284	142.8	5,485	845	608
Limbourg — Limburg...	4,596,821	4,600,163	4,836	23,579	9,211	32,790	150.4	6,333	1,281	910
Total — Totaal :	14,752,821	13,863,787	17,965	95,957	38,241	134,198	143.9	5,695	1,024	722
L'année — Het jaar :	29,666,789	28,639,980	17,787	94,705	38,651	133,356	291.7	5,741	1,047	734

1952.

Janvier-Juin — Januari-Juni.										
Couchant de Mons — Westen van Bergen ..	2,470,660	2,247,334	3,139	17,474	6,537	24,011	146.1	5,391	946	680
Centre — Centrum	1,892,831	1,586,126	2,152	12,646	4,946	17,592	144.5	6,088	1,020	723
Charleroi	3,740,315	3,045,094	5,087	24,580	10,188	34,768	148.3	4,958	1,001	700
Liège — Luik	2,517,396	2,208,978	3,173	19,537	7,026	26,563	149.4	5,311	844	615
Limbourg — Limburg...	4,903,850	4,474,957	5,178	24,985	9,256	34,241	149.0	6,355	1,300	937
Total — Totaal :	15,525,052	13,562,489	18,729	99,222	37,953	137,175	147.5	5,621	1,022	731

Chaux, Calcaires et Dérivés. — Kalk, Kalksteen en Kalkderivaten.

Nombre d'ouvriers : au 15 juin 1951 : 5.579, au 15 décembre 1951 : 5.600.
 Aantal werklieden : op 15 Juni 1951 : 5.579 ; op 15 December 1951 : 5.600.

PRODUITS	Moyenne mensuelle 1937-38-39	1947	1948	1949	1950	1951	PRODUCTEN
	Maand- gemiddelde 1937 38-39 (t)						
Chaux	117,382	1,216,200	1,618,423	1,545,525	1,262,626	1,683,465	Kalk.
Calcaires	153,538	1,072,752	1,434,352	1,378,592	1,677,593	2,349,971	Kalksteen.
Dolomies : Crues	11,237	109,234	106,008	103,727	152,722	191,752	Dolomiet : Ruwe.
Frittée	13,242	158,498	201,778	219,024	161,485	167,842	Witgeloide.
Plâtres	3,027	33,006	34,496	30,873	29,890	27,944	Pleisterkalk.
Agglomérés de plâtres (en m ²)	—	819,636	655,388	666,616	928,582	1,029,648	Pleisterkalkagglomeraten (in m ²)
Chaux hydraulique arti- ficielle	2,885	23,033	22,949	20,683	16,991	14,474	Kunstmatige hydraulische kalk.
Carbonates naturels	2,653	49,203	33,674	24,960	43,012	223,559	Natuurlijk calciumcarbo- naat.
Carbonates précipités	1,091	28,462	30,353	43,741	31,547	70,795	Neergeslagen calciumcarbo- naat.
Phosphates	3,815	58,045	68,938	44,643	50,846	129,065	Fosfaten.

(1) Renseignements établis au moyen des statistiques mensuelles.

(1) Inlichtingen opgemaakt aan de hand van de maandelijkse statistieken.

Carrières. - Groeven.

Nombre d'ouvriers : Au 15 Juin 1951 : 11,264
 Au 15 Décembre 1951 : 10,691

Aantal arbeiders : Op 15 Juni 1951 : 11,264.
 Op 15 December 1951 : 10,691.

PRODUCTION DE	1948	1949	1950	1951	PRODUCTIE VAN
Porphyre : moellons (t)	10,218	37,769	15,261	11,332	(t) Porfier : breuksteen.
concessés (t)	2,084,386	1,770,364	2,532,084	2,919,732	(t) puin.
pavés et mosaïques (t)	89,094	97,514	88,448	84,688	(t) straatsteen en mozaïek.
Petit granit : extrait (m ³)	141,383	134,329	134,959	193,547	(m ³) Hardsteen : ruw.
scié (m ³)	70,980	75,425	69,850	77,184	(m ³) gezaagd.
façonné (m ³)	15,255	25,937	17,635	18,982	(m ³) bewerkt.
sous-produits (m ³)	109,185	104,179	130,582	186,354	(m ³) bijproducten.
Marbre : blocs (m ³)	7,662	7,828	7,481	8,284	(m ³) Marmer : in blokken.
tranches ram. à 20 mm. .. (m ³)	459,519	447,682	504,776	543,952	(m ³) platen van 20 mm.
moellons et concessés (t)	28,751	23,154	22,317	76,716	(t) breuksteen en puin.
bimbeloterie (kg)	142,938	265,625	452,392	434,460	(kg) snuisterijen.
Grès : moellons (t)	56,435	176,522	180,585	248,600	(t) Zandsteen : breuksteen.
concessés (t)	997,716	991,432	1,153,682	1,411,637	(t) puin
pavés, mosaïques (pièces)	8,689,581	9,975,884	10,603,690	(1) 32,681	(stuks) straatsteen en mozaïek.
divers (t)	37,804	31,996	31,742	49,134	(t) diverse.
Sablères : sable métallurgie ... (t)	544,512	557,322	511,592	633,289	(t) Zandgroeven : zand voor ijzernijverheid.
sable verrerie (t)	499,873	436,593	463,175	661,363	(t) zand voor glasfabrieken.
sable construction (t)	902,581	868,139	1,056,879	1,410,636	(t) zand voor het bouwbedrijf.
sables divers (t)	211,247	236,839	386,716	513,280	(t) divers zand.
Ardoisières : ardoises (kg)	13,481,971	13,009,615	12,943,917	12,114,815	(kg) Leisteengroeven : leien.
schiste ardoisier (kg)	4,254,706	2,736,548	991,467	967,004	(kg) dakleien.
pierres à aiguiser (kg)	27,793	33,750	36,490	64,250	(kg) slijpstenen.
Dragueurs : graviers (t)	969,431	957,051	956,857	1,059,704	(t) Zuigmachines : grind.
sables (t)	169,713	190,558	142,829	159,647	(t) zand.

(1) Pour 1951 : en tonnes.

(1) Voor 1951 : in ton.

Mines métalliques (a). - Metaalmijnen (a).

(Source : Administration des Mines).

(Bron : Bestuur van het Mijnwezen)

SPÉCIFICATIONS	1947	1948	1949	1950	1951	OPSOMMING
Fer (minéral).						IJzer (erts).
Quantité (t)	58,210	89,220	41,750	46,330	79,050	Hoeveelheid (t).
Valeur (F)	5,247,000	7,164,400	3,339,700	3,447,300	6,736,500	Waarde (F).

(a) Y compris les exploitations libres de minéral de fer.

(a) Met inbegrip van de vrije ijzerertsontginningen.

Fabriques d'agglomérés de houille. Fabricage van steenkoolbriketten.

Source : Administration des Mines.

Bron : Bestuur van het Mijnwezen.

	1949	1950	1951
Nombre de fabriques en activité - Aantal fabrieken in werking	33	38	38
Ouvriers occupés (nombre moyen) (1) - Tewelkgestelde arbeiders (gemiddeld aantal) (1)	462	552	722
Moyens de production : - Productiemiddelen :			
presses - persen voor ..			
à boulets - eierkolen	62	66	67
à briquettes - briketten	36	38	36
Consommation : - Verbruik :			
A. Matières premières : - Grondstoffen :			
Houille - Steenkolen ..			
belge - belgische	716,911	931,032	1,651,915
étrangère - vreemde	5,968	7,130	15,433
total - totaal	722,879	938,162	1,667,348
Brai - Hars			
belge - belgische	52,657	69,551	79,762
étranger - vreemde	14,036	18,317	75,219
total - totaal	66,693	87,868	154,981
B. Combustibles et énergie : - Brandstoffen en energie :			
Charbon, coke, agglomérés - Steenkolen, cokes, briketten	29,068	37,630	55,426
Huiles combustibles - Brandoliën	499	542	762
Essence - Benzine	1	2	1
Gaz - Gas	—	—	—
Electricité - Electrische energie	6,684,988	9,882,061	14,621,523
Production : - Productie :			
Boulets - Eierkolen	246,890	466,775	1,036,430
Briquettes - Briketten	536,427	552,947	773,701
Total - Totaal	783,317	1,019,722	1,810,131
Ventes : - Verkoop :			
Boulets - Eierkolen ...			
Quantité - Hoeveelheid	246,338	466,192	1,033,779
Valeur - Waarde	205,640,000	379,007,000	907,471,000
Valeur à la tonne - Waarde per ton	834.79	812.98	877.82
Briquettes - Briketten			
Quantité - Hoeveelheid	518,020	565,797	772,639
Valeur - Waarde	449,068,000	467,362,000	691,240,000
Valeur à la tonne - Waarde per ton	866.89	826.02	894.65
Total - Totaal			
Quantité - Hoeveelheid	764,358	1,031,989	1,806,418
Valeur - Waarde	654,708,000	846,369,000	1,598,711,000
Valeur à la tonne - Waarde per ton	856.55	820.13	885.02

(1) Nombre de journées de travail effectuées par l'ensemble du personnel, divisé par le nombre de jours d'activité (productrice ou non).

(1) Aantal werkdagen van alle arbeiders tezamen, gedeeld door het aantal dagen van bedrijvigheid waarop al dan niet voortgebracht werd.

Cokeries. - Cokesfabrieken.

Personnel occupé, moyens de production, consommation, production et ventes.
Tewerkgesteld personeel, productiemiddelen, verbruik, productie en verkoop.

Source : Administration des Mines.

Bron : Bestuur van het Mijnwezen.

	1949	1950	1951
Usines en activité - Fabrieken in werking	23	23	20
Ouvriers occupés (nombre moyen) (1) - Tewerkgestelde arbeiders (gemiddeld aantal) (1)	4,635	4,169	4,147
Moyens de production :- Productiemiddelen :			
Batteries en activité (2) - Batterijen in werking (2)	44	42	40
Fours mis à feu (2) - Ovens in werking (2)	1,532	1,497	1,442
Gazogènes en activité (2) { gaz pauvre - armgas	19	12	23
Gasgeneratoren in werking (2) { gaz à l'eau - watergas	7	7	6
Consommation :- Verbruik :			
A. Matières premières :- Grondstoffen :			
Houille - Steenkolen.. { belge - Belgische	5,853,088	5,780,217	5,516,687
{ étrangère - vreemde	797,237	322,337	2,413,467
{ total - totaal	6,650,325	6,102,554	7,930,154
B. Combustibles et énergie :- Brandstoffen en energie :			
Charbon - Steenkolen	37,460	26,282	24,897
Coke - Cokes	252,979	230,150	202,076
Agglomérés - Briketten	3,674	3,224	3,493
Huiles combustibles - Stookolie	132,304	178,546	171,558
dont pour carburation - waarvan voor carburatie	34,788	45,232	13,603
Essence et pétrole - Benzine en petroleum	68	52	666
Gaz - Gas	1,687,729,962	1,519,216,163	1,661,709,301
Electricité - Electricische energie	125,972,607	160,561,788	225,183,214
Production et ventes :- Productie en verkoop :			
Coke :- Cokes :			
80 mm. et plus { Production - Productie	3,788,885	3,564,058	4,783,488
{ Valeur des ventes - Waarde der verkopen F	3,623,260,000	3,101,908,000	5,292,048,000
80 mm. en meer { Valeur à la tonne - Waarde per ton F	968.87	849.68	1,140.40
{ Production - Productie	995,745	813,203	1,032,847
de 10 à 80 mm. { Valeur des ventes - Waarde der verkopen F	759,653,000	594,145,000	965,253,000
van 10 tot 80 mm. { Valeur à la tonne - Waarde per ton F	844.96	772.85	1,054.89
{ Production - Productie	250,157	220,799	280,059
moins de 10 mm. { Valeur des ventes - Waarde der verkopen F	82,178,000	89,533,000	107,076,000
minder dan 10 mm. { Valeur à la tonne - Waarde per ton F	399.80	482.32	458.41
Total - Totaal { Production - Productie	5,034,787	4,598,060	6,096,394
{ Valeur des ventes - Waarde der verkopen F	4,465,091,000	3,785,586,000	6,364,377,000
{ Valeur à la tonne - Waarde per ton F	921.73	822.05	1,099.37
Gas (0°,760 mm, 4,250 calories) :- Gas (0°,760 mm, 4,250 kaloriën) :			
de fours - ovengas.... { Production - Productie	2,111,752,166	2,218,414,194	2,608,171,537
{ Valeur des ventes - Waarde der verkopen F	1,055,863,000	1,132,632,000	1,373,218,000
{ Valeur au m3 - Waarde per m3	0.81	0.92	0.89
pauvre - armgas	36,627,378	56,537,705	154,572,504
{ Valeur des ventes - Waarde der verkopen F	25,305,000	23,959,000	68,219,000
{ Valeur au m3 - Waarde per m3	0.80	0.93	0.84
à l'eau - watergas	79,525,184	48,478,126	29,245,803
{ Valeur des ventes - Waarde der verkopen F	59,849,000	39,856,000	20,379,000
{ Valeur au m3 - Waarde per m3	0.97	1.03	1.20
Sous-produits - Bijproducten :			
Ammoniaque - exprimée en sulfate - Ammoniak uitgedrukt in zwavelammonium	62,500	57,173	72,170
{ Valeur des ventes - Waarde der verkopen F	152,529,000	155,626,000	158,450,000
{ Valeur à la tonne - Waarde per ton F	2,358.39	2,299.78	2,176.51
Brai - Hars	19,373	22,129	25,642
{ Valeur des ventes - Waarde der verkopen F	20,204,000	21,839,000	34,730,000
{ Valeur à la tonne - Waarde per ton F	1,172.40	871.29	1,396.97
Goudron brut - Ruweteer	181,549	166,909	204,378
{ Valeur des ventes - Waarde der verkopen F	140,437,000	76,862,000	162,517,000
{ Valeur à la tonne - Waarde per ton F	770.56	547.54	797.72
{ Production - Productie	38,699	36,794	49,876
Benzol brut - Ruwe benzol	104,792,000	53,745,000	157,012,000
{ Valeur des ventes - Waarde der verkopen F	3,108.36	3,165.19	3,872.54
{ Valeur à la tonne - Waarde per ton F	15,869	7,582	7,265
{ Production - Productie	52,092,000	28,502,000	20,134,000
Huiles légères - Lichte oliën	4,134.29	4,043.98	4,196.33

(1) Nombre de journées de travail de l'ensemble du personnel ouvrier, y compris celui des services accessoires, divisé par le nombre de jours d'activité de la cokerie.

(2) Pendant tout ou partie de l'année.

(3) La production des usines à gaz a été de 1,663 tonnes en 1950 et de 1,395 tonnes en 1951.

(1) Het aantal werkdagen van alle arbeiders tezamen (dit van de bijkomende diensten inbegrepen) gedeeld door het aantal dagen van de bedrijvigheid in de cokesfabrieken.

(2) Gedurende het hele jaar of een gedeelte ervan.

(3) De productie van de gasfabrieken was 1,663 ton in 1950 en 1,395 ton in 1951.

C. — ENERGIE.

Industrie de l'eau (1). — Watermijverheid (1).

ANNÉE 1950 (2). — JAAR 1950 (2).

Nombre de déclarants : 176

Aantal aangevers : 176.

Nombre d'établissements occupant au 31 décembre le nombre suivant d'ouvriers.
Aantal inrichtingen welke op 31 December het volgende aantal werklieden tewerkstelden.

0	1	2 à — tot 4	5 à — tot 9	10 à — tot 19	20 à — tot 49	50 à — tot 99	100 à — tot 199	200 et plus 200 en meer	Total Totaal
37	66	37	17	7	6	3	—	3	176

I. PERSONNEL. — I. PERSONEEL.

PERSONNEL OCCUPÉ TEWERKGESTELD PERSONEEL	Au 31 décembre 1950 Op 31 December 1950	
	Hommes Mannen	Femmes Vrouwen
Personnel dirigeant. — Leidend personeel :		
Belges. — Belgen	143	2
Etrangers. — Vreemdelingen	—	—
Tot. :	143	2
Employés. — Bedienden :		
Techniques : — Technische :		
Belges. — Belgen	723	7
Etrangers. — Vreemdelingen	—	—
Commerciaux ou administratifs : — Commerciële of administratieve :		
Belges. — Belgen	461	25
Etrangers. — Vreemdelingen	1	—
Tot. :	1,185	32
Ouvriers et apprentis. — Werklieden en leerjongens. (Occupés dans l'établisse- ment : — In de instelling tewerkgesteld)		
Belges. — Belgen	2,886	18
Etrangers. — Vreemdelingen	1	—
Tot. :	2,887	18

Nombre d'heures-ouvriers-travail. — Aan-
tal uren-werklieden-arbeid 6,735,462

II. FORCE MOTRICE INSTALLÉE AU 31 DÉCEMBRE 1950.
II. OPGESTELD DRIJVERMOGEN OP 31 DECEMBER 1950.

ESPÈCES — SOORTEN	Existant au 31 décembre Bestaande op 31 Dec.	
	Nombre Aantal	Puissance (HP) Vermogen (PK)
1. Machines motrices et moteurs ther- miques, hydrauliques ou aérodyna- miques : — Drijfmachines en thermo- hydraulische- en aerodynamische mo- toren :		
a) Machines à vapeur. — Stoom- machines	25	2,739
b) A l'huile ou à l'essence. — Olie- of benzinemotoren	33	2,451
c) Autres. — Andere	45	1,368
Total — Totaal :	103	6,558
2. Moteurs électriques. — Electriche motoren	934	25,126

III. MOYENS DE PRODUCTION. — III. PRODUCTIEMIDDELEN.

APPAREILS ET INSTALLATIONS TOESTELLEN EN INSTALLATIES	Existant au 31-12-1950 (y compris ceux en réserve)	En réserve au 31-12-1950
	Bestaande op 31-12-1950 (de reserves inbegrepen) Nombre Aantal	In reserve op 31-12-1950 Nombre Aantal
Captages d'eau. — Waterwinningen	731	14
Stations de pompage. — Pompstations	347	5
Nombre de pompes. — Aantal pompen	854	84
Châteaux d'eau et réservoirs. — Watertorens en reservoirs	664	4
Installations de correction de l'eau — Installatie's voor watersuivering	161	2
Longueur totale des canalisations (km). — Totale lengte van de leidingen (km)	15,497	2
Raccordements particuliers en service. — Private in dienst zijnde aansluitingen	902,422	10

(1) La présente statistique se rapporte aux établissements qui procèdent au captage de l'eau en vue de la distribution et non à ceux qui se livrent uniquement à la distribution de l'eau fournie par des tiers.

(2) On trouvera dans le Répertoire de définitions annexé à l'Annuaire n° 72, des notes explicatives concernant les statistiques annuelles de la production.

(1) Onderhavige statistiek heeft betrekking op de inrichtingen die het water opvangen met het oog op de bedeling en niet op diegene die enkel het water verdelen dat geleverd werd door derden.

(2) Men zal in het Repertorium der definities bij het Jaarboek n° 72 gevoegd, nitleggende nota's vinden betreffende de jaarlijkse statistieken van de productie.

IV. Consommation en 1950. — IV. Verbruik in 1950.

SPÉCIFICATION — SPECIFICATIE	Unité de quantité Eenheden van hoeveelh.	Matières consommées Verbruikte stoffen		Quantités en stock Hoeveelheden in voorraad	
		Quantité Hoeveelheid	Valeur Waarde (1,000 F)	Au - Op 1-1-1950	Au - Op 31-12-1950
A. — Combustibles et énergie : — Brandstoffen en energie :					
Houille (anthracite). — Steenkolen (anthraciet)	t	2,318	2,883	461	360
Coke. — Cokes	t	728	728	89	—
Agglomérés de houille et de lignite. — Steenkool - enbruinkoolbriketten	t	6,311	6,375	1,412	1,564
Huiles combustibles. — Stookolie	lit.	29,118	437	91,518	70,474
Essence et pétrole. — Benzine en petroleum	lit.	1,362,103	3,903	12,662	17,147
Gaz. — Gas	m3	22,785	53	—	—
Courant électrique. — Electricische stroom	kWh	51,512,927	59,594	—	—
B. — Autres produits : — Andere stoffen :					
Conduites et tuyaux. — Leidingen en buizen	t	5,355	46,779	3,054	13,540
Chlore et eau de Javel. — Chloor en bleekwater	kg	422,169	956	8,442	10,685
Autres. — Andere	—	—	18,111	—	—

V. Production et vente d'eau en 1950. — V. Productie en verkoop van water in 1950.

Volume d'eau captée Opgevangen watervolume (m3)	Volume cédé par d'autres sociétés Volume door andere maatschappijen afgestaan (m3)	Volume cédé à d'autres sociétés Volume aan andere maatschappijen afgestaan (m3)	Pertes Verlies (m3)	Total disponible pour la distribution Totaal beschikbaar voor de verdeling (1+2-3-4) (m3)	Montant des ventes Bedrag der verkopen (1,000 F)
1	2	3	4	5	6
235,732,162	25,704,140	22,643,817	20,460,958	218,331,527	439,914

Production de gaz (1,000 m³). — Productie van gas (1,000 m³).

Source : Administration de l'Industrie.

Bron : Bestuur van Nijverheid.

			1949	1950	1951
Production des usines à gaz	1. Régies et associations de communes. — Beheren en verenigingen van gemeenten	Nombre (31 décembre) — Aantal (31 December)	2	2	1
		Production. — Productie	1,866	2,186	745
Productie der gasfabrieken	2. Sociétés privées. — Private vennootschappen	Nombre (31 décembre) — Aantal (31 December)	13	13	8
		Production. — Productie	44,296	28,472	14,090
Production des cokeries	1. Régies. — Beheren.	Nombre (31 décembre) — Aantal (31 December)	2	2	2
		Production. — Productie	76,173	67,817	66,627
Productie der cokeshabrieken	2. Sociétés privées. — Private vennootschappen	Nombre (31 décembre) — Aantal (31 December)	20	18	18
		Production. — Destinée à la distribution publique — Bestemd voor de openbare bedeling	679,031	618,926	691,997
		Production. — Destinée aux fournitures industrielles directes. — Bestemd voor de rechtstreekse nijverheidsleveringen	830,372	728,300	904,960
Production des charbonnages. — Voortbrenging van de steenkolenmijnen			—	—	45,104
Total du gaz produit en Belgique. — Totaal van het in België geproduceerd gas			1,631,738	1,445,701	1,723,523
Importation. — Invoer			1,144	1,424	450
Exportation. — Uitvoer			22,349	21,239	26,421
Total du gaz disponible en Belgique. — Totaal van het in België beschikbaar gas			1,610,533	1,425,886	1,697,552

Energie électrique. — Electriche energie.

(En milliers de kWh. — In duizend kWh.)

Source : Administration de l'Industrie, Direction : Energie électrique Bron : Bestuur van Nijverheid, Directie : Electriche Energie

MOIS MAANDEN	Production (1) — Voortbrengst (1)				Importation Invoer	Exportation Uitvoer	Total énergé absorbée par les réseaux Total door de netten overgenomen energie
	Centrales des producteurs distributeurs Centrales van de voortbrengers-verdelers		Centrales des autoproduleurs industriels	Total pour la Belgique			
	Régies communales Gemeente- bedrijven	Sociétés privées Private maatschappijen	Centrales van de industriële zelf- voortbrengers	Totaal voor België			
Moyenne annuelle Jaargemiddelde { 1936-37-38	244,332	2,278,788	2,733,624	5,256,744	787,980	312,228	5,732,496
Année 1947 — Het jaar 1947	344,837	3,935,751	2,931,703	7,212,291	260,991	59,735	7,413,547
Année 1948 — Het jaar 1948	370,176	4,039,176	3,493,529	7,902,881	284,305	46,005	8,141,181
Année 1949 — Het jaar 1949	373,712	4,319,696	3,469,685	8,163,093	105,057	46,824	8,221,326
Année 1950 — Het jaar 1950	374,450	4,651,110	3,455,264	8,480,824	145,103	55,832	8,570,095

1951.

Janvier — Januari	39,553	479,532	326,059	845,144	14,067	13,219	845,992
Février — Februari	34,893	422,925	291,024	748,842	23,182	11,962	760,062
Mars — Maart	35,875	453,328	326,737	815,940	20,728	5,441	831,227
Avril — April	32,532	419,314	315,104	766,950	16,847	2,504	781,293
Mai — Mei	29,423	402,867	310,924	743,214	29,974	4,354	768,834
Juin — Juni	28,903	399,319	311,326	739,548	30,801	7,707	762,642
Juillet — Juli	24,094	377,596	300,945	702,635	17,327	5,284	714,678
Août — Augustus	28,142	399,484	326,997	754,623	25,626	4,101	776,148
Septembre — September	29,676	418,707	333,603	781,986	8,781	7,779	782,988
Octobre — October	35,242	455,269	375,098	865,609	8,590	7,869	866,330
Novembre — November	34,965	447,232	379,942	862,139	10,237	16,933	855,443
Décembre — December	37,483	472,022	361,697	871,202	9,435	17,834	862,803
<i>Total — Totaal :</i>	390,781	5,147,595	3,959,456	9,497,832	215,595	104,987	9,608,440

1952.

Janvier — Januari	38,473	469,744	394,498	902,715	14,991	25,294	892,412
Février — Februari	33,707	410,774	380,598	825,079	4,960	16,607	813,432
Mars — Maart	32,605	401,897	387,939	822,441	10,029	16,205	816,265
Avril — April	30,232	363,303	353,163	746,698	28,530	7,610	767,618
Mai — Mei	26,845	348,104	361,980	736,929	21,266	1,736	756,459
Juin — Juni	25,676	361,461	329,025	716,162	22,966	609	738,519
<i>Total — Totaal :</i>	187,538	2,355,283	2,207,203	4,750,024	102,742	68,061	4,784,705

(1) Production brute aux bornes des génératrices diminuée de la consommation des circuits auxiliaires dans les centrales d'une puissance installée totale de plus de 100 kW.

(1) Bruto voortbrengst van de klemmen der generatoren verminderd met het verbruik der hulpkringen in de centrales, hebbende een totaal opgesteld vermogen van meer dan 100 kW.

Energie électrique (1). — Electricische energie (1).

Sources : Administration de l'Industrie. — Direction : Energie électrique.
Fédération professionnelle des producteurs et distributeurs d'électricité de Belgique.

Bronnen : Bestuur van Nijverheid. — Directie : Electricische Energie.
Bedrijfsfederatie van de voortbrengers en de verdelers van de electriciteit van België.

I. Répartition des centrales électriques au 1^{er} janvier 1952. — I. Indeling der elektrische centrales op 1 Januari 1952.

A. Centrales interconnectées (2). — A. Onderling verbonden centrales (2).

CATEGORIES	Puissances installées (milliers de kW) Opgesteld vermogen (duizendtal kW)						Puissances maximum développables (milliers de kW) Maximum ontwikkelbaar vermogen (duizendtal kW)						Le Royaume Het Rijk		CATEGORIES	
	Aut- werpen Anvers	West- Vlaand. Flandre occid.	Oest- Vlaand. Flandre orient.	Hai- nant Hene- gouwen	Liège Luik	Luxem- bourg Luxem- bourg	Namur Namen	Aut- werpen Anvers	West- Vlaand. Flandre occid.	Oest- Vlaand. Flandre orient.	Hai- nant Hene- gouwen	Liège Luik	Luxem- bourg Luxem- bourg	Namur Namen		Puissance installée Opgesteld vermogen
A. Centrales de distribution publique.																
1. Entreprises privées :																
Centrales ther- miques.....	370.0	252.5	98.2	175.4	411.4	187.1	64.0	358.5	252.5	88.0	168.4	344.5	183.0	57.0	1,558.6	1,451.9
Centrales hy- drauliques .	—	—	—	—	—	23.8	—	—	—	—	—	—	11.0	—	23.8	11.0
Total :	370.0	252.5	98.2	175.4	411.4	210.9	64.0	358.5	252.5	88.0	168.4	344.5	194.0	57.0	1,582.4	1,462.9
2. Entreprises publiques																
Centrales ther- miques.....	—	78.0	—	90.0	—	45.0	—	—	55.0	78.0	—	—	33.0	—	213.0	166.0
Centrales hy- drauliques .	—	—	—	—	—	2.0	—	—	—	—	—	—	2.0	—	2.0	2.0
Total :	—	78.0	—	90.0	—	47.0	—	—	55.0	78.0	—	—	35.0	—	215.0	168.0
Total des cen- trales de dis- tribution pu- blique	370.0	330.5	98.2	265.4	411.4	257.9	64.0	358.5	307.5	88.0	246.4	344.5	229.0	57.0	1,797.4	1,630.9
B. Centrales des auto- producteurs industriels. Centrales ther- miques.....	—	33.2	6.0	—	428.5	314.2	14.6	31.8	26.2	5.0	—	318.1	278.7	23.5	828.3	663.7
Total général :	370.0	363.7	104.2	265.4	839.9	572.1	14.6	95.8	333.7	93.0	246.4	662.6	597.7	80.5	2,625.7	2,294.6

(1) Centrales reliées au réseau général d'interconnexion et dont la production est coordonnée par les organismes de coordination.
Voor remanques générales au bas du tableau III.

(2) Centrales verbonden met het algemeen interverbindingnet en waarvan de productie door de coördinatie-orga-
nismen geëördineerd wordt.
Zie algemeene opmerkingen onderaan tabel III.

B. Centrales non interconnectées. — B. Onderling niet verbonden centrales.

CATEGORIES	Puissance installée (milliers de kW) Opgesteld vermogen (duizendtallen kW)										Puissance maximum développable (milliers de kW) Maximum ontwikkelbaar vermogen (duizendtallen kW)										Le Royaume Rijk		CATEGORIES
	Ant- werpen Anvers	Brabant	West- Vlaand. Flandre occid.	Oost- Vlaand. Flandre orient.	Hai- nant Hene- gouwen	Lige Luik	Lim- burg Lim- bourg	Luxem- bourg Luxem- bourg	Namur Namen	Ant- werpen Anvers	Brabant	West- Vlaand. Flandre occid.	Oost- Vlaand. Flandre orient.	Hai- nant Hene- gouwen	Lige Luik	Lim- burg Lim- bourg	Luxem- bourg Luxem- bourg	Namur Namen	Puissance installée Opgesteld vermogen	Puissance développe- ble Ontwikkel- baar vermogen			
A. Centrales de distribution publique.																							
1. Entreprises privées :																							
Centrales ther- miques.....	—	—	3.3	—	—	—	—	—	—	—	—	—	—	—	—	—	—	14.2	21.0	17.2			
Centrales hy- drauliques .	—	—	—	—	—	0.1	0.2	0.1	—	—	—	—	—	—	—	—	0.2	0.1	0.4	0.4			
Total :	—	—	3.3	—	—	0.1	0.2	0.1	—	—	—	—	—	—	—	—	0.2	14.3	21.4	17.6			
2. Entreprises publiques																							
Centrales ther- miques.....	—	—	2.9	—	—	—	0.3	0.4	—	—	—	—	—	—	—	—	0.3	0.3	3.6	2.1			
Centrales hy- drauliques .	—	—	—	—	—	—	0.3	—	—	—	—	—	—	—	—	—	0.3	—	0.3	0.3			
Total :	—	—	2.9	—	—	—	0.6	0.4	—	—	—	—	—	—	—	—	0.6	0.3	3.9	2.4			
Total des cen- trales de dis- tribution pu- blique	—	—	6.2	—	—	0.1	0.8	18.2	—	—	—	—	—	—	—	—	0.8	14.6	25.3	20.0			
B. Centrales des auto- producteurs industriels.																							
Centrales ther- miques.....	61.0	103.5	32.2	30.4	44.5	10.2	—	7.2	46.4	74.2	25.0	24.7	—	34.3	7.2	182.6	—	7.1	518.2	401.5			
Centrales hy- drauliques .	—	—	—	—	0.2	0.1	—	—	—	—	—	—	—	0.2	0.1	—	—	—	0.3	0.3			
Total :	61.0	103.5	32.2	30.4	44.7	10.3	229.2	7.2	46.4	74.2	25.0	24.7	—	34.5	7.3	182.6	—	7.1	518.5	401.8			
Total général :	61.0	103.5	38.4	30.4	44.7	10.4	229.2	25.4	46.4	74.2	29.5	24.7	—	34.5	7.4	182.6	0.8	21.7	543.8	421.8			

C. Tableau général des puissances installées et développables des centrales électriques.
C. Algemeen tabel van het opgesteld en ontwikkelbaar vermogen der elektrische centrales.

CATEGORIES	Puissances installées (milliers de kW) Opgesteld vermogen (duizendtalien kW)										Puissances maximum développables (milliers de kW) Maximum ontwikkelbaar vermogen (duizendtalien kW)										Le Royaume Het Rijk		CATEGORIES
	Ant- werpen Anvers	Brabant	West- Vland. Flandre occid.	Oost- Vland. Flandre orient.	Hai- nant Henre- gewen	Lige Luik	Lim- bourg Lim- bourg	Luxem- bourg Luxem- bourg	Namur Namen	Ant- werpen Anvers	Brabant	West- Vland. Flandre occid.	Oost- Vland. Flandre orient.	Hai- nant Henre- gewen	Lige Luik	Lim- bourg Lim- bourg	Luxem- bourg Luxem- bourg	Namur Namen	Puissance installée Opgesteld vermogen	Puissance développe- ble Ontwikkel- baar vermogen			
A. Centrales de distribution publique.																							
1. Entreprises privées :																							
Centrales ther- miques.....	370.0	252.5	101.5	175.4	411.4	187.1	—	—	81.7	358.5	252.5	91.0	168.4	344.5	183.1	—	—	71.2	1,579.6	1,469.1			
Centrales hy- drauliques .	—	—	—	—	—	23.9	—	0.2	0.1	—	—	—	—	—	11.0	—	0.2	0.1	24.2	11.4			
Total :	370.0	252.5	101.5	175.4	411.4	211.0	—	0.2	81.8	358.5	252.5	91.0	168.4	344.5	194.1	—	0.2	71.3	1,603.8	1,480.5			
2. Entreprises publiques																							
Centrales ther- miques.....	—	78.0	2.9	90.0	—	45.0	—	0.3	0.4	—	55.0	1.5	78.0	—	33.0	—	0.3	0.3	216.6	168.1			
Centrales hy- drauliques .	—	—	—	—	—	2.0	—	0.3	—	—	—	—	—	—	2.0	—	0.3	—	2.3	2.3			
Total :	—	78.0	2.9	90.0	—	47.0	—	0.6	0.4	—	55.0	1.5	78.0	—	35.0	—	0.6	0.3	218.9	170.4			
Total des cen- trales de dis- tribution pu- blique	370.0	330.5	104.4	265.4	411.4	258.0	—	0.3	82.2	358.5	307.5	92.5	246.4	344.5	229.1	—	0.8	71.6	1,822.7	1,650.9			
B. Centrales des auto- producteurs industriels.																							
Centrales ther- miques.....	61.0	136.7	38.2	30.4	473.0	324.4	229.2	14.6	39.0	46.4	100.4	30.0	24.7	352.4	285.9	182.6	12.2	30.6	1,346.5	1,065.2			
Centrales hy- drauliques .	—	—	—	—	0.2	0.1	—	—	—	—	—	—	—	0.2	0.1	—	—	—	0.3	0.3			
Total :	61.0	136.7	38.2	30.4	473.2	324.5	229.2	14.6	39.0	46.4	100.4	30.0	24.7	352.6	286.0	182.6	12.2	30.6	1,346.8	1,065.5			
Total général :	431.0	467.2	142.6	295.8	884.6	582.5	229.2	15.4	121.2	404.9	407.9	122.5	271.1	697.1	515.1	182.6	13.0	102.2	3,169.5	2,716.4			

II. Production d'énergie électrique en 1951. — II. Productie van elektrische energie in 1951.

CATEGORIES	Centrales interconnectées Onderling verbonden centrales			Centrales non interconnectées Onderling niet verbonden centrales			Total Totaal			CATEGORIES		
	Nombre de centrales Aantal centrales	Puissance installée in milliers de kW Opgesteld vermogen duizendtalLEN kW	Puissance maximum développable de kW Maximum ontwikkelbaar vermogen	Production millions de kWh Productie miljoenen kWh	Nombre de centrales Aantal centrales	Puissance installée in milliers de kW Opgesteld vermogen duizendtalLEN kW	Puissance maximum développable de kW Maximum ontwikkelbaar vermogen	Production millions de kWh Productie miljoenen kWh	Nombre de centrales Aantal centrales		Puissance installée in milliers de kW Opgesteld vermogen duizendtalLEN kW	Puissance maximum développable de kW Maximum ontwikkelbaar vermogen
A. Centrales de distribution publique.												
1. Entrepr. privées.	24	1,582.4	1,462.9	5,109.4	6	21.4	17.6	38.2	30	1,603.8	1,480.5	5,147.6
2. Entrepr. public.	5	215.0	168.0	387.9	4	3.9	2.4	2.9	9	218.9	170.4	390.8
Total de la distribution publique ...	29	1,797.4	1,630.9	5,497.3	10	25.3	20.0	41.1	39	1,822.7	1,650.9	5,538.4
B. Centrales des usines et industries.												
60	828.3	663.7	2,692.9	1,266.5	184	518.5	401.8	1,266.5	184	1,346.8	1,065.5	3,959.4
29	2,625.7	2,294.6	8,190.2	1,307.6	223	543.8	421.8	1,307.6	223	3,169.5	2,716.4	9,497.8
82.84	84.47	86.23	13.77	13.77	—	17.16	15.53	—	—	100	100	100
Total général :												
Pourcentage :												
87.4												
87.4												
Verhouding van het ontwikkelbaar vermogen tot het opgestelde vermogen.												
85.7												

III. Classement des centrales électriques au 1^{er} janvier 1952 par nature du combustible. III. Indeling der elektrische centrales op 1 Januari 1952 naar de aard der brandstoffen.

CATEGORIES (2)	CATEGORIES (2)		CATEGORIES (2)
	Nombre de centrales (2) Aantal centrales (2)	Puissance maximum développable de kW Maximum ontwikkelbaar vermogen	
Centrales thermiques au charbon	184	2,785.9	Thermische steenkolen centrales.
Centrales thermiques mixtes	22	292.6	Thermische gemengde centrales.
Centrales utilisant un combustible gazeux	5	64.2	Centrales welke gasachtige brandstof verbruiken.
Centrales hydrauliques	12	26.8	Hydraulische centrales.
Total :	223	3,169.5	Totaal.

Remarques générales. — (1) Dans les tableaux I (A, B, C), II et III ci-dessus, il a été tenu compte de toutes les centrales en état de marche au 1^{er} janvier 1952 dont la puissance installée totale est supérieure à 100 kW. Par puissance installée dans une centrale, on entend la somme des puissances nominales des générateurs y compris celles faisant partie des groupes auxiliaires, s'il en existe, mais non compris de façon générale les excitatrices. Par puissance maximum développable dans une centrale, on entend la puissance que cette centrale peut développer à tout moment, en régime maximum constant, dans des conditions normales d'exploitation, en supposant que toutes les unités installées dans la centrale et pouvant fonctionner simultanément soient mises en service. Il n'est pas tenu compte des sujétions d'exploitation à savoir : — la puissance homologuée par l'entité normale, la puissance indisponible pour mise au point des unités nouvellement installées ou révisées ; — la puissance indisponible par accidents normaux d'exploitation. La puissance sera nette ou brute suivant que la puissance électrique absorbée par les services auxiliaires de la centrale et la puissance perdue dans les transformateurs faisant partie des groupes monoblocs ainsi que la puissance électrique consommée par les auxiliaires de ces transformateurs auraient été déduites ou non. Pour les centrales industrielles des autoproductions on ne considère que la puissance brute, la puissance absorbée par les services auxiliaires de la centrale étant comprise dans la consommation de l'autoproduit. Les valeurs mentionnées dans les tableaux précédents sont des valeurs brutes. Les valeurs productions sont des valeurs nettes. (2) Centrales reliées au réseau général d'interconnexion et dont la production est coordonnée par les organismes de coordination.

Statistique annuelle de la distribution d'énergie électrique, du nombre d'abonnés, de la population desservie, du développement kilométrique des réseaux de transport et de distribution.
Jaarlijkse statistiek van de verdeling van de elektrische energie, van het aantal abonneuten, van de bedeelde inwoners, van de lengte in km. van de overbrengings- en bedelingsnetten.
Année — 1951 — Het jaar.

I. Distribution en basse tension. — I. Verdeling in laagspanning.

PROVINCES	Eclairage privé Privé verlichting		Usage domestique Huishoudelijk verbruik		Force motrice Drijfkracht		Eclairage public Openbare verlichting		Bâtimens communaux Gemeentelijke Gebouwen		Total général Algemeen totaal		PROVINCIES		
	MWh	Millicers de F Duizend- tallen F	MWh	Millicers de F Duizend- tallen F	MWh	Millicers de F Duizend- tallen F	MWh	Millicers de F Duizend- tallen F	MWh	Millicers de F Duizend- tallen F	MWh	Millicers de F Duizend- tallen F			
Anvers	89,418	323,738	23,530	44,024	55,147	100,599	28,269	4,854	11,610	5,286	13,850	165,823	493,821	Antwerpen.	
Brabant	152,790	472,736	81,967	174,988	110,458	96,607	39,300	25,504	46,455	2,972	6,844	308,238	797,630	Brabant.	
Fl. occidentale	45,768	167,896	24,671	57,709	22,872	40,753	35,932	6,293	13,477	2,622	7,207	120,837	339,515	West-Vlaand.	
Fl. orientale	59,406	207,279	36,107	76,202	31,810	44,526	30,280	7,760	19,221	2,661	7,579	150,460	351,626	Oost-Vlaand.	
Hainaut	69,893	229,728	39,007	80,482	25,772	37,610	32,358	12,644	23,382	3,243	6,026	162,397	419,584	Henegouwen.	
Liège	80,163	249,662	30,021	52,991	48,802	31,961	26,426	8,021	16,252	5,054	11,284	155,220	349,733	Luik.	
Limbouurg	8,925	30,604	22,899	79,435	59,944	8,674	10,738	2,542	4,317	447	1,509	43,487	136,800	Limbouurg.	
Luxembourg	10,329	36,034	56,079	5,340	3,747	6,107	12,263	801	2,207	724	1,717	20,552	60,591	Luxembourg.	
Namur	20,632	73,370	7,803	18,245	9,198	11,432	15,237	2,166	6,011	1,633	3,382	43,666	127,298	Namen.	
Le Royaume :	537,324	1,791,047	269,326	589,416	367,750	593,089	230,803	70,585	142,932	24,642	59,398	1,170,680	3,175,882	2,772,175	Het Rijk.

II. Distribution en haute tension. — II. Verdeling in hoogspanning.

PROVINCES	Traction Traction		Eclairage Verlichting		Usage industriel (3) Nijverheidsverbruik (3)		Total général Algemeen totaal		PROVINCIES
	MWh	Millicers de F Duizend- tallen F	MWh	Millicers de F Duizend- tallen F	MWh	Millicers de F Duizend- tallen F	MWh	Millicers de F Duizend- tallen F	
Anvers	65,781	60,519	11,867	21,179	371,185	396,513	448,833	478,211	861
Brabant	167,517	142,314	67,279	103,420	540,063	565,004	774,859	810,738	2,240
Flandre occidentale	6,549	7,626	3,511	7,195	184,078	212,238	194,138	227,059	2,896
Flandre orientale	11,248	13,440	4,887	7,436	783,940	700,688	800,075	721,564	955
Hainaut	53,353	51,421	2,233	3,889	650,920	602,632	706,518	657,942	876
Liège	16,037	16,017	10,852	14,878	333,624	320,974	360,513	351,869	779
Limbouurg	3,723	4,034	—	—	155,142	142,655	158,865	146,689	143
Luxembourg	—	—	234	420	7,658	13,237	7,892	13,657	69
Namur	2,670	2,989	1,488	2,392	66,550	81,761	70,708	87,142	335
Le Royaume :	326,878	298,360	102,351	160,809	3,093,172	3,035,702	3,522,401	3,494,871	7,154

III. Récapitulation : basse tension + haute tension.
III. Samenvatting : laag- en hoogspanning.

(1) Abonnés qui achètent l'énergie au tarif plein.
 (2) Abonnés qui achètent l'énergie à des tarifs réduits.
 (3) Tous autres usages que traction et éclairage.
 (4) Total des abonnés : éclairage privé + usage domestique + force motrice + haute tension.

IV. Population descrite. — IV. Bedeelde inwoners.		V. Développement des réseaux de transport et de distribution en km. V. Lengte in km van de overbrengings- en bedelingnetten.									
PROVINCES	Nombre de communes exploitées Aantal aangesloten gemeenten	Population totale des communes exploitées Totaal aantal inwoners aangesloten gemeenten	Nombre de communes d'éclairage public Aantal gemeenten welke voor verlichting voorzien zijn	Haute tension Hoogspanningsnetten		Basse tension Laagspanningsnetten		Total séries Revensgondse totaal	Total souterrain Ondergrondse totaal	Total général Algemeen totaal	PROVINCIES
				Aérien Bovensgondse	Souterrain Ondergrondse	Aérien Bovensgondse	Souterrain Ondergrondse				
Anvers.....	151	1,253,793	140	1,003	1,500	4,397	1,758	5,400	3,258	8,658	Antwerpen.
Brabant.....	348	1,839,345	304	803	2,494	6,556	2,584	7,364	5,078	12,442	Brabant.
Flandre orientale.....	252	1,013,278	246	1,222	1,389	7,439	689	8,661	2,078	10,739	West-Vlaanderen.
Flandre occidentale.....	297	1,234,872	283	832	2,365	6,450	751	7,282	3,116	10,398	Oost-Vlaanderen.
Hainaut.....	443	1,246,449	391	1,207	2,091	7,880	375	9,087	2,466	11,553	Henegouwen.
Liège.....	372	981,019	314	1,995	1,077	5,048	377	7,043	1,454	8,497	Luik.
Limbourg.....	206	559,309	202	1,042	240	3,444	35	4,486	275	4,761	Limburg.
Luxembourg.....	233	214,809	221	1,484	16	1,648	1	3,132	17	3,149	Luxemburg.
Namur.....	366	360,245	307	1,158	585	2,968	140	4,126	725	4,851	Namen.
Le Royaume :	2,668	8,703,119	2,408	10,751	11,757	45,830	6,710	56,581	18,467	75,048	Het Rijk.

Importations et exportations d'énergie électrique (en 1,000 kWh). — In- en uitvoer van elektrische energie (in 1,000 kWh).

Source : Fédération professionnelle des Producteurs et Distributeurs d'électricité de Belgique. — Bron : Bedrijfsfederatie van de Voortbrengers en de Verdelers van de electriciteit van België.

PAYS	Année 1950 — Het jaar 1950		Année 1951 — Het jaar 1951		LANDEN
	Importations Invoer	Exportations Uitvoer	Importations Invoer	Exportations Uitvoer	
Pays-Bas	—	7,241	471	37,979	Nederland.
Allemagne	2,763	—	66,200	4,201	Duitsland.
Grand-Duché de Luxembourg	2,525	564	30,342	9,070	Groothertogdom-Luxemburg.
France	7,225	6,015	118,580	53,735	Frankrijk.
Total :	12,513	13,820	215,593	104,985	Totaal.

Machines et chaudières à vapeur. — Stoomketels en -machines.

Source : Administration des Mines

Bron : Bestuur van het Mijnwezen

SPÉCIFICATIONS	Années	Chemins de fer				Navigation				Mines, usines, industries manufacturières et agricoles; divers						Belgisch général	Algeriens égypte		
		État		Particuliers		État		Particuliers		Brabant	West-Vlanderen	Oost-Vlanderen	Hainaut	Liège	Limbourg			Luxembourg	Namur
		Machines fixes	Locomotives	Machines fixes	Locomotives	Machines fixes	Locomotives	Machines fixes	Locomotives										
OPSOMMING	1942	112	2,446	305	2,098	—	—	5	780	606	867	1,104	657	2,180	1,499	259	105	360	13,385
	1943	115	2,407	304	2,036	—	—	5	766	579	869	1,075	542	2,041	1,407	255	101	343	12,909
	1944	96	2,509	379	2,108	—	—	3	751	580	783	1,021	609	2,017	1,391	249	103	362	12,965
	1945	106	2,743	241	2,082	—	—	8	742	613	789	917	600	1,974	1,363	253	102	352	12,889
	1946	106	3,341	239	2,072	—	—	4	789	584	743	927	508	1,894	1,338	262	102	354	13,284
	1947	107	3,351	243	2,000	—	—	14	798	436	676	707	441	1,865	1,246	243	92	296	12,799
	1948	106	3,091	342	1,897	—	—	13	782	532	719	845	434	1,814	1,225	258	98	326	12,483
	1949	101	2,801	199	1,897	—	—	6	782	513	719	749	328	1,771	1,142	261	97	318	11,795
	1950	100	2,697	262	1,965	—	—	17	772	517	715	729	260	1,664	1,105	256	91	278	11,429
	1951	97	2,579	252	1,882	—	—	7	794	509	710	729	252	1,457	1,014	253	85	243	10,864
Moteurs — Motoren	1942	1,845	1,952,120	8,842	167,178	—	—	562	45,280	331,201	387,975	194,912	298,558	908,962	476,176	212,623	22,901	95,900	5,105,222
	1943	2,059	1,923,858	8,820	167,026	—	—	562	42,424	330,925	388,137	194,578	284,270	894,876	463,166	212,769	22,777	89,712	5,026,194
	1944	1,745	2,049,593	8,010	163,859	—	—	143	39,968	331,395	377,331	193,854	284,024	931,113	463,769	208,982	22,958	91,305	5,168,284
	1945	2,075	2,480,233	4,813	159,398	—	—	9,096	87,119	330,267	376,455	183,426	282,621	1,002,526	461,561	221,880	22,948	91,075	5,715,728
	1946	2,102	3,247,696	4,795	152,947	—	—	931	130,595	329,382	376,533	188,296	275,260	894,814	470,671	221,880	22,900	91,102	6,428,731
	1947	2,381	3,266,545	5,027	146,475	—	—	67,869	156,784	323,869	371,187	181,216	270,444	925,121	434,319	249,153	22,778	85,368	6,513,994
	1948	2,336	3,058,158	16,428	141,585	—	—	67,616	195,072	290,437	376,587	193,870	241,527	867,462	457,667	256,063	22,857	109,837	6,297,543
	1949	2,278	2,883,304	4,237	154,043	—	—	12,128	191,803	282,336	377,666	203,299	225,094	883,839	479,007	246,390	22,851	109,768	6,078,084
	1950	2,258	2,726,443	7,068	152,530	—	—	14,920	156,554	337,303	375,050	185,799	217,668	994,922	468,252	246,116	25,856	132,964	6,043,744
	1951	2,112	2,574,777	6,445	147,528	—	—	12,128	144,599	336,764	376,469	202,795	217,535	989,946	458,576	265,648	27,838	131,943	5,895,144
Chaudières Stoomketels	1942	287	2,446	271	2,108	—	—	5	673	687	902	1,747	896	2,021	1,499	255	108	368	14,187
	1943	293	2,407	270	2,106	—	—	5	657	672	891	1,718	769	1,966	1,345	249	100	339	13,792
	1944	291	2,509	245	2,116	—	—	3	640	670	808	1,661	779	1,929	1,328	228	107	369	13,681
	1945	299	2,743	206	2,089	—	—	11	674	700	798	1,555	766	1,896	1,290	240	105	354	13,731
	1946	284	3,341	205	2,078	—	—	10	768	662	766	1,581	608	1,857	1,272	241	105	347	14,130
	1947	265	3,351	199	2,016	—	—	36	746	480	722	829	522	1,814	1,164	204	91	309	13,094
	1948	274	3,091	196	2,045	—	—	35	660	561	717	1,050	685	1,910	1,471	219	97	326	13,338
1949	299	2,801	200	2,023	—	—	12	712	557	719	891	435	1,915	1,385	216	96	320	12,582	
1950	304	2,697	263	1,972	—	—	17	697	557	718	881	330	1,649	1,067	213	87	378	11,831	
1951	300	2,579	252	1,883	—	—	12	711	548	719	923	371	1,460	989	210	81	272	11,311	

Statistique de la distribution publique de gaz (m³) (1).Statistiek der openbare gasdistributie (m³) (1).

Source : Fédération de l'Industrie du Gaz

Bron : Verbond der Gasnijverheid

SPECIFICATIONS SPECIFICATIE	L'année 1950 Het Jaar	L'année 1951 Het Jaar	SPECIFICATIONS SPECIFICATIE	L'année 1950 Het Jaar	L'année 1951 Het Jaar
A. Gaz utile disponible. Beschikbaar nuttig gas.			B. Gas réparti — Verdeeld gas.		
1. Importé en Belgique — In België ingevoerd	1,431,588	449,997	6. Fourni aux consommateurs en Belgique : — Aan de verbruikers in België geleverd :		
2. Pris aux gazomètres — Aan gas-houders onttrokken	58,101	19,387	Clients ordinaires — Gewone afnemers	423,123,735	434,291,235
3. Produit dans les usines à gaz (prod. nette) — In de gasfabrieken voortgebracht (netto productie).			Clients industriels — Industriële afnemers	140,193,443	205,871,570
Gaz de fours — Ovensgas	83,535,397	76,953,169	Contrats et tarifs spéciaux — Bijzondere contracten of tarieven	63,970,911	65,155,732
Gaz intégral, à l'eau, pauvre — Integraal-, water-, armgas	21,688,650	10,830,553	Éclairage public — Openbare verlichting	19,909,363	19,734,529
4. Fourni directement par des cokeries — Direct door cokesfabrieken geleverd	89,243,176	92,464,606	Bâtiments et services publics — Openbare diensten en gebouwen	11,826,214	12,922,125
5. Fourni par l'intermédiaire des sociétés de transport (transport total, importation déduite) — Door tussenkomst der transportmaatschappijen geleverd (totaal transport, invoer uitgesloten)	584,196,319	688,200,282	Totaux — Totalen :	659,023,666	737,975,191
Totaux — Totalen :	780,153,231	868,917,994	7. Gaz non vendu : Besoins propres et pertes — Niet verkocht gas : Eigen verbruik en verlies	99,852,442	104,313,388
			8. Distribution totale en Belgique (6 + 7) — Totale distributie in België (6 + 7)	758,876,108	842,288,579
			9. Exporté de Belgique — Uit België uitgevoerd	21,240,983	26,420,875
			10. Total distribué (8 + 9) — Totaal uitgedeeld (8 + 9) :	780,117,091	868,709,454
			Mis aux gazomètres — Aan gashouders toegevoegd	36,140	208,540

(1) La distribution publique dont il est question, comprend le gaz distribué : 1) par les organismes de distribution ; 2) par les sociétés de transport à leur clientèle autre que les organismes de distribution alimentés par elles. Elle ne comprend donc pas le gaz fourni directement par des cokeries aux industries apparentées ou annexes, juridiquement indépendantes ou non.

Le gaz distribué est, en principe, du gaz provenant de la distillation de la houille, auquel est éventuellement mélangé du gaz à l'eau, du gaz pauvre, du restgas de la synthèse de l'ammoniaque ou du gaz de hauts fourneaux.

Les volumes de gaz faisant l'objet de la présente statistique sont les volumes bruts tels qu'ils sont enregistrés par les compteurs. Ils n'ont fait l'objet d'aucune correction de pression, de température ou de pouvoir calorifique.

(1) De openbare gasdistributie waarvan hier sprake is, omvat het gas verdeeld 1) door de distributieorganismen; 2) door de transportmaatschappijen aan hunne afnemers andere dan de distributieorganismen, door die transportmaatschappijen geleverd. Wordt dus niet opgenomen, het gas rechtstreeks door de cokesfabrieken geleverd aan de verwante of bijgelegen nijverheden, juridisch onafhankelijk of niet.

Het verdeeld gas is, in principe, gas voortkomend van de distillatie van kolen, waaraan eventueel watergas, armgas, restgas van de ammoniaksynthese of hoogovensgas gemengd is.

De gasvolumen in huidige statistiek aangegeven zijn de bruto-volumen zoals zij door de gasmeters opgenomen zijn. Zij zijn niet verbeterd geweest wat de drukking, temperatuur of calorische waarde aangaat.

D. — INDUSTRIES MÉTALLURGIQUES. — D. — METAALINDUSTRIËN.

Production de métaux non-ferreux. — Productie van non-ferrometalen.

Nombre d'ouvriers : au 15 décembre 1951 : 17,102

Aantal werklieden : op 15 December 1951 : 17,102.

PÉRIODES	I. Produits bruts. — Ruwe producten						II. Demi-produits Half-Producten			PÉRIODEN
	Aluminium	Cuivre Koper	Plomb Lood	Zinc Zink	Etain, antimoine, cadmium, etc. Tin, antimonium, cadmium, enz.	Total Totaal	Argent, or, platine, etc. Zilver, goud, platina, enz.	Total (à l'exception des métaux précieux) Totaal met uitzondering van de edele metalen	Argent, or, platine, etc. Zilver, goud, platina, enz.	
	(t)	(t)	(t)	(t)	(t)	(t)	(kg)	(t)	(kg)	
1938 : l'année	1,580	131,000	102,200	229,200	19,000	482,980	—	149,595	—	1938 : Het jaar.
1946 : l'année	1,832	87,281	24,477	79,313	5,213	198,116	108,100	134,926	36,600	1946 : Het jaar.
1947 : l'année	1,913	131,693	40,520	133,011	17,492	324,629	251,920	169,503	43,023	1947 : Het jaar.
1948 : l'année	2,324	132,191	66,035	153,928	16,778	371,256	312,331	145,778	37,424	1948 : Het jaar.
1949 : l'année	2,230	133,441	79,304	176,568	14,083	405,626	253,412	134,060	26,357	1949 : Het jaar.
1950 : l'année	1,691	137,239	62,094	177,326	15,066	393,416	234,140	156,724	21,452	1950 : Het jaar.
1951 : 1 ^{er} trim.	311	36,050	15,369	49,847	3,857	105,434	64,240	49,518	6,059	1951 : 1 ^o kwartaal.
2 ^e trim.	418	35,604	16,921	51,214	4,160	108,317	75,399	50,255	5,279	2 ^o kwartaal.
3 ^e trim.	338	34,738	20,596	48,754	4,184	108,610	76,642	47,564	5,180	3 ^o kwartaal.
4 ^e trim.	342	35,757	17,760	51,071	2,707	107,637	60,504	50,307	5,978	4 ^o kwartaal.
L'année	1,409	142,149	70,646	200,886	14,908	429,998	276,785	197,644	22,496	Het jaar.

SIDÉRURGIE. — IJZERINDUSTRIE.

Source : Administration des Mines.

Bron : Bestuur van het Mijnwezen.

I. Hauts fourneaux. — I. Hoogovens.

I. Personnel occupé, moyens de production et consommation.

I. Tewerkgesteld personeel, productiemiddelen en verbruik.

	1949	1950	1951
Usines actives — Fabrieken in werking	12	12	12
Ouvriers occupés (nombre moyen) (1) — Tewerkgesteld personeel (gemiddeld aantal) (1)	5,832	5,152	6,195
Moyens de production : — Productiemiddelen :			
hauts fourneaux — hoog- { installés — opgesteld	51	50	50
ovens { mis à feu (2) — aan het vuur onderworpen (2) .	48	48	49
Consommation : — Verbruik :			
A. Matières premières : — Grondstoffen :			
minerai de fer — ijzerertsen	6,626,522	6,338,384	8,886,886
mitrailles — oud metaal	958,327	1,018,405	1,311,174
fondants, scories, résidus de pyrites et autres résidus — smeltmiddelen, slakken, residuën van pyriet en andere residuën	834,777	786,351	1,219,240
minerai de manganèse — mangaanertsen	39,075	35,577	33,490
B. Combustibles et énergie : — Brandstoffen en energie :			
houille — steenkolen	27,551	47,690	37,338
coke — cokes	3,080,749	2,950,163	4,116,925
agglomérés — briketten	15,329	14,388	17,601
huiles combustibles — brandoliën	59	2,267	7,423
essence — benzine	—	—	—
gaz — gas	3,504,470,361	3,387,124,479	4,974,726,347
électricité (3) — elektrische energie (3)	230,288,615	201,602,601	240,505,034

(1) Nombre de journées de l'ensemble du personnel ouvrier, y compris celui des services accessoires, divisé par le nombre de jours d'activité (productive ou non).

(2) Pendant tout ou partie de l'année.

(3) Provenant d'une station génératrice étrangère aux hauts fourneaux.

(1) Aantal werkdagen van alle arbeiders tezamen (dit van de bijkomende diensten inbegrepen) gedeeld door het aantal dagen van bedrijvigheid, waarop al dan niet voortgebracht werd.

(2) Gedurende het gehele jaar of een gedeelte ervan.

(3) Voortkomende van een krachtstation dat niet tot de hoogovens behoort.

II. Production et ventes. — Productie en verkoop.

	Production Productie t	Ventes — Verkoop			
		Quantité Hoeveelheden t	Valeur globale Globale waarde 1.000 F	Valeur à la tonne Waarde per ton F	
ANNEE — 1949 — HET JAAR					
Fonte de moulage Grauw ruwijzer	{ phosphoreuse — fosforig semi-phosphoreuse — half-fosforig hématite — hematiet	— 89,229 63,112	— 87,667 48,698	— 217,814 133,200	— 2,484.56 2,735.23
Fonte hématite d'affinage — Wit ruwijzer (hematiet)		17,135	24,887	66,578	2,675.21
Fonte pour acier Gietijzer voor staal	{ Thomas Bessemer	3,564,672 971	3,567,479 1,144	7,547,701 4,867	2,115.70 4,254.37
Fonte spéciale (Spiegel, ferromanganèse, etc.) — Speciaal gietijzer (Spiegel, ferro-mangaan, enz.)		14,172	22,496	69,014	3,067.83
Tot. :		3,749,291	3,752,371	8,039,174	2,142.43
ANNEE — 1950 — HET JAAR					
Fonte de moulage Grauw ruwijzer	{ phosphoreuse — fosforig semi-phosphoreuse — half-fosforig hématite — hematiet	14,445 77,109 16,402	15,336 84,549 26,214	26,021 163,489 61,116	1,696.73 1,933.66 2,331.43
Fonte hématite d'affinage — Wit ruwijzer (hematiet)		11,039	14,574	31,617	2,169.41
Fonte pour acier Gietijzer voor staal	{ Thomas Bessemer	3,564,107 362	3,568,950 —	6,119,441 —	1,714.63 —
Fonte spéciale (Spiegel, ferromanganèse, etc.) — Speciaal gietijzer (Spiegel, ferro-mangaan, enz.)		11,310	11,683	30,655	2,623.90
Tot. :		3,694,774	3,721,306	6,432,339	1,728.52
ANNEE — 1951 — HET JAAR					
Fonte de moulage Grauw ruwijzer	{ phosphoreuse — fosforig semi-phosphoreuse — half-fosforig hématite — hematiet	35,124 91,092 42,331	34,323 95,043 45,526	110,303 315,621 180,118	3,213.68 3,320.82 3,956.38
Fonte hématite d'affinage — Wit ruwijzer (hematiet)		43,108	41,474	163,828	3,950.14
Fonte pour acier Gietijzer voor staal	{ Thomas Bessemer	4,642,740 —	4,654,903 —	12,224,345 —	2,626.12 —
Fonte spéciale (Spiegel, ferromanganèse, etc.) — Speciaal gietijzer (Spiegel, ferro-mangaan, enz.)		13,722	12,619	59,746	4,734.61
Tot. :		4,868,117	4,883,888	13,053,961	2,672.86

Acéries. — Staalfabrieken.

I. Personnel occupé, moyens de production et consommation.
I. Tewerkgesteld personeel, productiemiddelen en verbruik.

	1949			1950			1951		
	Acéries jointes à des hauts fourneaux Staalfabrieken niet behorend bij hoogovens	Acéries indépendantes Staalfabrieken niet behorend bij hoogovens	Total Totaal	Acéries jointes à des hauts fourneaux Staalfabrieken niet behorend bij hoogovens	Acéries indépendantes Staalfabrieken niet behorend bij hoogovens	Total Totaal	Acéries jointes à des hauts fourneaux Staalfabrieken niet behorend bij hoogovens	Acéries indépendantes Staalfabrieken niet behorend bij hoogovens	Total Totaal
Etablissements actifs : — Inrichtingen in werking	—	—	32	—	—	32	—	—	34
Ouvriers occupés (Nombre moyen) (1) Tewerkgestelde arbeiders (gemiddeld aantal) (1)	5,456	5,223	10,679	4,973	4,169	9,142	5,759	5,123	10,882
Moyens de production : — Productiemiddelen :									
Cubilots — Schachtovens	21	30	51	16	32	48	16	32	48
Grands convertisseurs — Bessemer — Bessemerpers Grote retortovens — ren	—	9	9	—	4	4	—	3	3
Thomas	51	—	51	51	—	51	51	—	51
Petits convertisseurs — kleineretortovens	5	27	32	5	35	40	5	35	40
Fours Martin — Martin ovens	16	12	28	14	13	27	16	13	29
Fours électriques — à arc-lichthoogovens	10	14	24	9	15	24	9	12	21
Electricische ovens — à induction — inductieovens ...	3	10	13	4	11	15	4	17	21
Consommation : — Verbruik :									
A. Matières premières : — Grondstoffen :									
Fontes — belges — belgische ... t	3,596,159	31,739	3,627,898	3,592,148	26,526	3,618,674	4,680,309	47,127	4,727,436
Gietijzer — étrangers — vreemde t	31,309	22,571	53,880	34,079	11,815	45,894	45,823	33,104	78,927
Tot. :	3,627,468	54,310	3,681,778	3,626,227	38,341	3,664,568	4,726,132	80,231	4,806,363
Minerais — Erts	2,270	864	3,134	2,183	789	2,972	2,694	1,330	4,024
Ribbons et mitrilles — Metaalfval en schroot	412,797	237,739	650,536	416,874	173,223	590,097	590,674	324,953	915,627
B. Combustibles et énergie : — Brandstoffen en energie :									
Houille — Steenkolen	20,207	20,347	40,554	16,787	12,092	28,879	20,609	30,320	50,929
Coke — Cokes	25,157	25,870	51,027	22,522	19,447	41,969	31,043	24,473	55,516
Agglomérés — Briquettes	5,498	1,262	6,760	5,826	905	6,731	6,897	544	7,441
Huiles combustibles — Brandoliën .. hl	41,068	330,387	371,455	13,973	291,289	305,262	50,688	409,317	460,005
Essence — Benzine	—	270	270	—	355	355	—	377	377
Gas — Gas	583,115,641	20,409,026	603,524,667	493,167,642	4,724,474	497,892,116	663,921,578	8,636,640	672,528,218
Electricité (2) — Electricische energie (2)	121,523,528	66,805,237	188,328,765	136,599,859	58,117,246	194,717,105	179,740,822	78,455,629	258,196,451

(1) Nombre de journées de l'ensemble du personnel ouvrier y compris celui des services accessoires, divisés par le nombre de jours d'activité (productrice ou non).

(2) Reque d'une station génératrice ne faisant pas partie de l'aciérie.

(1) Aantal werkdagen van alle arbeiders tezamen (dit van de bijkomende diensten inbegrepen) gedeeld door het aantal dagen van bedrijvigheid waarop al dan niet voortgebracht werd.

(2) Ontvangen van een krachtstation dat niet tot de staalfabriek behoort.

II. Production et ventes. — II. Productie en verkoop.

PRODUITS PRODUCTEN	Acieries jointes à des hauts fourneaux Staalfabrieken behorend bij hoogovens			Acieries indépendantes Staalfabrieken niet behorend bij hoogovens			Total Totaal		
	Production Productie	Ventes — Verkoop		Production Productie	Ventes — Verkoop		Production Productie	Ventes — Verkoop	
		Valeur globale (1,000 F) Globale waarde (1,000 F)	Valeur à la tonne F Waarde per ton		Valeur globale (1,000 F) Globale waarde (1,000 F)	Valeur à la tonne F Waarde per ton		Valeur globale (1,000 F) Globale waarde (1,000 F)	Valeur à la tonne F Waarde per ton

ANNÉE — 1949 — HET JAAR

Lingots d'acier	au convertisseur — retortoven :								
	Bessemer — Bessemerpeer			—	—	—	—	—	—
Stalen staven	Thomas			3,264,433	8,685,098	2,645.23	—	—	—
	sur sole — vuurplaat (oven)			243,069	843,532	3,364.41	194,791	600,361	3,142.76
	au four électrique — elektrische oven ..			70,033	221,243	3,142.88	10,104	45,318	4,662.40
Tot. :				3,577,535	9,749,873	2,704.98	204,895	645,679	3,214.99
Pièces moulées	au convertisseur — retortoven			3,868	56,430	14,588.93	36,063	579,411	15,794.22
	sur sole — vuurplaat (oven)			8,506	101,548	11,564.51	8,149	143,749	15,582.55
Gegoten stukken	au four électrique — elektrische oven ..			4,178	31,764	7,626.41	5,919	120,988	19,302.49
	Tot. :				16,552	189,742	11,284.76	50,131	844,148
Tot. :				66,683	1,033,890	14,985.65	3,782,430	10,395,552	2,731.89

ANNÉE — 1950 — HET JAAR

Lingots d'acier	au convertisseur — retortoven :								
	Bessemer — Bessemerpeer			—	—	—	—	—	—
Stalen staven	Thomas			3,295,988	7,213,180	2,187.31	—	—	—
	sur sole — vuurplaat (oven)			232,898	685,429	2,915.68	136,271	412,419	3,001.22
	au four électrique — elektrische oven ..			57,745	148,817	2,581.66	9,502	47,091	4,966.36
Tot. :				3,586,631	8,047,426	2,241.33	145,773	459,510	3,128.07
Pièces moulées	au convertisseur — retortoven			415	3,746	9,026.51	21,729	274,705	12,746.15
	sur sole — vuurplaat (oven)			5,896	62,030	11,423.57	2,122	27,064	12,881.49
Gegoten stukken	au four électrique — elektrische oven ..			3,644	28,641	8,047.49	11,192	185,383	15,032.68
	Tot. :				9,955	94,417	10,840.09	35,043	487,152
Tot. :				44,998	581,569	12,812.99	3,732,404	8,506,936	2,276.19

ANNÉE — 1951 — HET JAAR

Lingots d'acier	au convertisseur — retortoven :								
	Bessemer — Bessemerpeer			—	—	—	—	—	—
Stalen staven	Thomas			4,268,068	14,167,606	3,319.05	—	—	—
	sur sole — vuurplaat (oven)			325,176	1,533,175	4,649.65	284,018	1,366,023	4,836.06
	au four électrique — elektrische oven ..			101,281	424,081	4,199.28	11,000	59,686	5,473.27
Tot. :				4,694,525	16,124,862	8,431.33	295,018	1,425,709	4,859.75
Pièces moulées	au convertisseur — retortoven			520	5,319	10,228.85	26,218	377,422	14,593.13
	sur sole — vuurplaat (oven)			8,263	68,944	8,492.73	1,922	25,496	13,041.43
Gegoten stukken	au four électrique — elektrische oven ..			6,146	63,153	10,683.98	21,001	361,141	16,346.40
	Tot. :				14,928	137,416	9,445.05	49,141	764,059
Tot. :				64,069	901,475	13,985.03	4,989,543	17,550,571	3,515.26

Laminoirs à acier et à fer. — Pletmolens voor staal en ijzer.

I. Personnel occupé, moyens de production et consommation.
I. Teverkgesteld personeel, productiemiddelen en verbruik.

	1949			1950			1951		
	Laminoirs joints à une aciérie	Laminoirs indépendants	Total	Laminoirs joints à une aciérie	Laminoirs indépendants	Total	Laminoirs joints à une aciérie	Laminoirs indépendants	Total
	Pletmolens verbonden aan een staalfabriek	Pletmolens niet verbonden aan een staalfabriek	Totaal	Pletmolens verbonden aan een staalfabriek	Pletmolens niet verbonden aan een staalfabriek	Totaal	Pletmolens verbonden aan een staalfabriek	Pletmolens niet verbonden aan een staalfabriek	Totaal
Usines actives - Fabrieken in werking ..	—	—	40	—	—	41	—	—	46
Ouvriers occupés (nombre moyen) (1)									
Teverkgesteld personeel (gemiddeld aantal) (1)	14,008	9,987	23,995	12,594	9,527	22,121	14,552	12,011	26,563
Moyens de production : — Productiemiddelen :									
Pits	55	3	58	75	4	79	79	9	88
Fours à réchauffer - Walovens ...	118	129	247	89	127	216	106	134	240
Fours à recuire - Plaatovens	35	49	84	32	44	76	26	50	76
Marteaux - Hamers	37	11	48	26	24	50	25	11	36
blooms et brames - blooms en brames	10	2	12	12	—	12	14	—	14
billetes et largets - billets en largets	8	3	11	8	1	9	9	1	10
bandages - wielbanden	4	4	8	4	—	4	2	—	2
Profilés gros trains - zwaar divers pletwerk	9	3	12	8	3	11	9	3	12
Diverses trains moyens - half profiel- ijzers pletwerk	12	8	20	11	4	15	10	4	14
petits trains - licht pletwerk	17	14	31	18	14	32	17	13	30
Tôles et larges tôles fortes - kstel- platen	6	14	20	6	9	15	8	9	17
Platen tôles moyennes - en brede halfdikke platen ..	6	10	16	7	15	22	7	14	21
tôles fines - plaat- vlakken blik	9	45	54	8	47	55	9	56	65
fenillards, verges, tréfilerie tubes - bandijzer, stangen en draad- trekkerij, pijpen	7	3	10	7	6	13	7	10	17
Totaal des trains :	88	106	194	89	99	188	92	110	202
Totaal der walstoestellen :									
Consommation : — Verbruik :									
A. Matières premières : — Grondstoffen :									
Lingots - Staven	3,724,146	51,271	3,775,417	3,682,300	50,680	3,732,980	4,700,939	92,351	4,793,290
Blooms et billetes - Blooms en billets	121,676	292,331	414,007	125,244	312,532	437,776	173,202	416,559	589,761
Brames, largets et méplates - Brames, largets en halfvlakken ..	29,597	425,913	455,510	27,939	407,510	435,449	218,283	590,910	809,193
Ebauches de fer - Ruw bewerkt ijzer	15,470	714	16,184	6,046	276	6,322	—	—	—
Mitrailles et riblons - Schroef en afval	7,680	34,519	42,199	5,207	37,250	42,457	13,096	53,247	66,343
B. Combustibles et énergie : — Brandstoffen en energie :									
Houille - Steenkolen	120,517	148,535	269,052	91,817	147,900	239,717	100,231	180,877	281,108
Coke - Cokes	14,239	18,770	33,009	8,767	17,819	26,586	15,228	27,145	42,373
Agglomérés - Brikketten	6,246	1,027	7,273	6,928	567	7,495	8,804	910	9,714
Huiles combustibles - Brand- oliën	163,049	67,966	231,015	230,911	88,776	319,687	294,494	188,515	483,009
Essence - Benzine	258	—	258	—	308	308	541	390	931
Gas - Gas	1,478,586,997	38,905,846	1,517,492,843	1,487,719,899	40,417,578	1,528,137,477	1,889,874,108	66,213,004	1,956,087,112
Electricité (2) - Electrische energie (2)	370,368,805	113,218,700	483,587,505	370,187,108	111,559,364	481,746,472	478,644,678	160,752,167	639,396,845

(1) Nombre de journées de l'ensemble du personnel ouvrier, y compris celui des services accessoires, divisé par le nombre de jours d'activité (productives ou non).

(2) Reçue d'une station génératrice ne faisant pas partie des laminoirs.

(1) Aantal werkdagen van alle arbeiders tezamen (dit van de bijkomende diensten inbegrepen) gedeeld door het aantal dagen van bedrijvigheid, waarop al dan niet voortgebracht werd.

(2) Ontvangen van een krachtstation dat niet tot de pletmolens behoort.

II. Production et ventes. — II. Productie en verkoop.

	1949				1950				1951					
	Laminiers joints à une usine		Laminiers indépendants		Laminiers joints à une usine		Laminiers indépendants		Laminiers joints à une usine		Laminiers indépendants		Total	
	Production	Pro-duction	Pro-duction	Total	Pro-duction	Pro-duction	Pro-duction	Total	Pro-duction	Pro-duction	Pro-duction	Total	Pro-duction	Total
Aciers demi-finais														
Blooms et billettés	358,324	1,150,701	358,324	1,150,701	392,884	941,011	392,884	941,011	526,850	2,326,037	526,850	2,326,037	571,072	2,514,067
Branes et larges	318,721	1,056,910	318,721	1,056,910	444,873	1,232,743	444,873	1,232,743	571,072	2,514,067	571,072	2,514,067	98,256	341,551
Autres	19,584	98,865	19,584	98,865	8,281	39,196	8,281	39,196	98,256	341,551	98,256	341,551	—	—
Total :	696,629	2,306,476	696,629	2,306,476	846,038	2,213,950	846,038	2,213,950	1,196,178	5,181,655	1,196,178	5,181,655	—	—
Aciers fins														
Marchands	863,263	3,632,793	234,256	1,023,981	843,995	2,593,923	259,427	903,743	995,576	5,005,817	344,714	1,963,328	1,340,290	6,969,145
Profils (80 mm et plus, sortis)	204,672	769,995	2,759	11,913	169,229	488,179	3,693	11,107	225,853	997,683	7,943	49,787	233,796	1,040,470
Rails et accessoires	96,101	494,885	4,784	32,334	96,420	384,207	3,125	20,208	87,852	486,538	2,662	19,624	90,514	506,162
Traverses	23,089	100,604	460	3,860	28,254	120,868	212	852	27,733	113,131	40	249	27,773	113,380
Bandages et caïeux	26,056	235,838	—	—	12,035	70,024	—	—	11,633	107,946	—	—	11,633	107,946
Feuillards, bandes à tubes et tubes sans soudures	213,306	946,372	277,158	1,710,667	191,991	681,425	59,399	527,236	300,198	1,611,824	89,519	1,038,431	389,717	2,650,255
Fi machino	351,320	1,343,618	351,320	1,343,618	432,093	1,372,357	—	—	480,368	2,721,174	5,561	26,265	485,929	2,747,439
Tôles fortes (4.76 mm et plus)	367,073	1,805,198	1,501	9,296	368,574	1,814,494	293,032	1,126,199	436,941	2,837,532	925	6,905	437,866	2,844,437
Tôles moyennes (3 à 4.75 mm)	53,152	270,603	16,823	85,992	67,450	248,699	10,023	40,119	54,945	363,281	15,736	81,947	70,681	445,228
Large plates (150 mm et plus)	34,734	149,456	3,470	17,728	23,423	86,134	1,890	5,900	30,491	171,072	1,047	6,865	31,538	177,937
Tôles minces (entre 1 et 3 mm)	29,822	163,025	98,801	326,824	49,516	258,364	94,261	478,415	99,844	790,415	152,316	1,071,321	252,160	1,861,736
Tôles fines (1 mm et moins)	13,527	65,923	125,929	819,556	16,536	89,863	101,482	617,078	39,974	385,004	186,220	1,611,063	226,194	1,946,067
Tôles galvanisées	23,318	226,497	75,232	955,678	33,304	286,610	83,835	826,416	22,711	385,676	121,358	1,914,548	150,069	2,300,224
Tôles plombées	—	—	329	5,344	—	—	647	5,318	—	—	3,332	45,338	3,252	45,338
Tôles étamées	—	—	10,969	118,346	—	—	15,363	175,599	—	—	30,815	457,129	30,815	457,129
Tôles magnétiques	2,346	28,951	10,957	160,454	4,646	37,972	7,848	85,280	13,484	182,219	18,400	261,709	31,884	443,928
Divers	13,617	226,290	2,636	20,379	8,695	106,826	13,806	127,187	17,585	249,207	46,813	496,475	64,398	745,682
Total :	2,314,396	10,462,648	653,768	4,555,980	2,968,164	15,018,028	2,270,619	7,951,650	655,695	3,829,899	2,996,314	11,781,549	1,027,901	9,943,984
Fer fins														
Fers marchands et profils	5,817	23,443	27,375	82,627	3,900	16,873	25,857	87,263	9,896	53,126	39,203	278,676	49,099	331,802
Tôles	—	—	2,385	1,372	—	—	13,251	101,471	—	—	—	—	—	—
Total :	5,817	23,443	29,760	83,999	3,900	16,873	39,108	188,734	9,896	53,126	39,203	278,676	49,099	331,802

Fabrications métalliques. — Metaalverwerkende nijverheid.

ANNÉE 1951. — JAAR 1951.

Source : Fédération des Entreprises de l'Industrie
des Fabrications métalliques.

Bron : Federatie van de Ondernemingen der Metaalverwerkende
Nijverheid.

Nombre d'ouvriers au 15 décembre : 169,402.

Aantal werklieden op 15 December : 169,402.

GROUPES PROFESSIONNELS	Expéditions totales Totaal der verzendingen		BEDRIJFSGROEPEN
	Valeur Waarde (1,000,000 F)	Poids Gewicht (t)	
Aciéries de moulage	972.1	72,532	Staalgieterijen.
Fonderies	1,396.5	125,533	IJzergieterijen.
Tréfilerie, étirage, laminage à froid	5,796.1	506,628	Draadtrekkerij.
Forge, estampage, gros emboutissage et industries connexes	1,894.9	143,099	Smederij, perswerk, zwaar drijfwerk en aanverwante bedrijven.
Travail de la tôle et fabrications métalliques diverses	6,131.5	322,196	Plaatbewerking en verscheidene metaalbewerkingen.
Accessoires métalliques du bâtiment	2,685.3	114,810	Metaaltoebehoren voor het bouwbedrijf.
Ponts, charpentes, grosse chaudronnerie	1,833.3	170,532	Bruggen, vakwerken, zware ketelmakerij.
Construction navale	2,488.9	23,968	Scheepsbouw.
Matériel de chemin de fer et tramways	1,099.5	58,168	Spoorweg- en trammateriaal.
Automobile, cycle, aéronautique et industries con- nexes	3,271.5	50,582	Auto's, rijwielen, vliegtuigbouw en aanverwante bedrijven.
Machines motrices, compresseurs, pompes, ventila- teurs et machines diverses	1,200.1	12,602	Drijfkraftmachines, compressoren, pompen, venti- latoren en andere machines.
Machines-outils et industries connexes	1,120.4	14,020	Werktuigmachines en aanverwante bedrijven.
Machines textiles et matériel connexe	951.0	14,715	Textielmachines en aanverwant materiaal.
Constructions mécaniques diverses	1,671.4	23,831	Verscheidene mechaniekbouwwerken.
Appareils de levage, manutention et pesage	901.3	22,733	Hijs-, vervoer- en weegapparaten.
Appareils et installations pour diverses industries ..	2,095.9	51,537	Toestellen en installaties voor verscheidene industr.
Construction électrique	8,589.5	140,663	Electrotechnische industrie.
Fine construction mécanique	470.0	2,322	Fijnmekaniekbouw.
Armes portatives et leurs munitions	1,388.3	6,879	Draagbare wapens en hun munitie.
Total :	45,957.5	1,877,350	Totaal.

E. — INDUSTRIES TEXTILES. — E. — TEXTIELNIJVERHEID.

Industrie de la bonneterie (1). — Breigoednijverheid (1).

ANNÉE 1951. — JAAR 1951.

Nombre d'ouvriers au 15 décembre : 14,953.

Aantal arbeiders op 15 December : 14,953.

	Production — Productie	
I. — Production de tissus à mailles :	(kg)	I. — Productie van gebreide stoffen :
A. Sous-vêtements :		A. Ondergoed :
Indémaillable	808,327	Indémaillable.
Interlock	3,405,416	Interlock.
Tous autres tissus	1,016,098	Alle andere stoffen.
B. Tissus pour vêtements de dessus	522,377	B. Tricotweefsels voor bovenkleding.
Total :	5,752,218	Totaal.
II. — Production d'articles finis :	(doz. — doz.)	II. — Productie van afgewerkte artikelen :
Articles de sous-vêtements :		Ondergoedartikelen :
en indémaillable	312,422	in indémaillable.
autres	2,525,869	andere.
Bas pour dames :	(doz. de paires)	Dameskousen :
1) en nylon ou autres fils synthétiques :	(doz. paar)	1) in nylon of andere synthetische garens :
a) sur métiers « cotton »	705,472	a) op « cotton » getouwen.
b) sur métiers circulaires	17,467	b) op rondbreigetouwen.
2) en rayonne ou soie pures ou vanisées avec d'autres matières :		2) in rayonne of natuurzijde, zuiver of gevaniseerd met andere garens :
a) sur métiers « cotton »	280,231	a) op « cotton » getouwen.
b) sur métiers circulaires	54,692	b) op rondbreigetouwen.
3) en laine, coton, fibranne	149,737	3) in wol, katoen, fibraan.
Chaussettes, bas trois-quarts, socquettes .	1,367,767	Sokken, driekwart kousen, sokjes.
	(pièces — stuks)	
Articles de vêtements de dessus	5,230,673	Bovengoedartikelen.
Bérets basques	983,628	Baskische mutsen.
	(paires — paar)	
Gants	1,424,169	Handschoenen.

(1) Voir ci-après la statistique annuelle de la production dans l'industrie de la bonneterie, année 1950.

(1) Zie hierna de jaarlijkse statistiek van de voortbrenging in de breigoednijverheid, jaar 1950.

Industrie de la bonneterie. — Breigoednijverheid.

Année 1950. — Jaar 1950.

Nombre d'établissements occupant au 31 décembre le nombre suivant d'ouvriers.
Aantal inrichtingen welke op 31 December het volgende aantal werklieden tewerkstelden.

0	1	2 à - tot 4	5 à - tot 9	10 à - tot 19	20 à - tot 49	50 et plus - en meer	Total - Totaal
68	35	105	154	126	120	79	687

I. Personnel. — I. Personeel.

Nombre de déclarants : 687.

Aantal aangevers : 687.

PERSONNEL OCCUPÉ TEWERKGESTELD PERSONEEL	Au - Op 31-12-1950		PERSONNEL OCCUPÉ TEWERKGESTELD PERSONEEL	Au - Op 31-12-1950	
	Hommes Mannen	Femmes Vrouwen		Hommes Mannen	Femmes Vrouwen
Personnel dirigeant : — Leidend personeel :			Ouvriers : — Werklieden :		
Belges. — Belgen	780	238	Occupés dans l'établissement. — In de instelling tewerkgesteld.		
Étrangers. — Vreemdelingen	54	7	Belges } moins de 21 ans — minder dan 21 jaar	704	4,481
<i>Tot. :</i>	834	245	Belges } 21 ans et plus — 21 jaar en meer	1,962	8,267
Employés : — Bedienden :			Étrangers } moins de 21 ans — minder dan 21 jaar	7	190
1. Techniques. — Technische.			Vreemde- } 21 ans et plus — 21 jaar en meer	50	371
Belges. — Belgen	202	88	<i>Tot. :</i>	2,723	13,309
Étrangers. — Vreemdelingen	11	4	Aidants. — Helpers.		
2. Commerciaux ou administratifs — Commerciële of administratieve.			Belges. — Belgen	92	384
Belges. — Belgen	381	449	Étrangers. — Vreemdelingen	1	3
Étrangers. — Vreemdelingen	11	10	<i>Tot. :</i>	93	387
<i>Tot. :</i>	605	551	Total du personnel. — Totaal van het personeel.		
			Belges. — Belgen	4,121	13,907
			Étrangers. — Vreemdelingen	134	585
			<i>Tot. :</i>	4,255	14,492

Nombre d'heures-ouvriers-travail : 30,959,647 heures.

Aantal uren-werklieden-arbeid : 30,959,647 uren.

II. Force motrice installée au 31 décembre. — II. Opgesteld drijfvermogen op 31 December.

ESPÈCES - SOORTEN	Existant au 31 déo. — Bestaande op 31 Deco.	
	Nombre Aantal	Puissance HP Vermogen PK
1. Machines motrices ou moteurs thermiques. — Drijfmachines of thermomotoren	10	466
2. Moteurs électriques. — Electriche motoren	7,090	8,838
<i>Tot. :</i>	7,100	9,304

III. Moyens et capacité de production en 1950. — III. Productiemiddelen en -vermogen in 1950.

ESPÈCES D'APPAREILS UTILISÉS SOORT BENUTTIGDE TOESTELLEN	Nombre d'appareils Aantal toestellen
Machines produisant le sous-vêtement. — Machines tot vervaardiging van ondergoed	3,088
Machines produisant les bas et les chaussettes. — Machines tot vervaardiging van kousen en sokken	
1. Métiers « Cotton ». — Cottongetouwen .	
a) Métiers complets. — Volledige getouwen	1,939
b) Jambouses et piéteuses. — Been- en voetbreimachines	1,010
2. Machines circulaires produisant le bas pour dames. — Rondbreimachines tot vervaardiging van dameskousen	662
3. Machines circulaires produisant la chaussette et le bas trois-quarts. — Rondbreimachines tot vervaardiging van sokken en 3/4 kousen	2,380
4. Machines rectilignes produisant la chaussette et le bas 3/4. — Breimachines tot vervaardiging van sokken en 3/4 kousen	1,858
Machines produisant le vêtement de dessus. — Machines tot vervaardiging van bovenkleding.	
1. Machines rectilignes. — Breimachines	4,186
2. Machines circulaires. — Rondbreimachines	424
3. Machines Rachel. — Rachelmachines	326
4. Machines pour la fabrication de gants tricotés et de bérêts basques. — Machines tot vervaardiging van gebreide handschoenen en baskische mutsen	507
Machines auxiliaires. — Hulpmachines.	
1. Machines à coudre. — Naaimachines	6,486
2. Autres. — Andere	2,341

IV. Consommation en 1950. — IV. Verbruik in 1950.

MATIÈRES ET ÉNERGIE — STOFFEN EN ENERGIE	Unité de quantité Eenheid van hoeveelheid	Matières mises en œuvre pour compte propre (1) Voor eigen rekening inbewerking gestelde stoffen (1)	
		Quantité Hoeveelheid	Valeur — Waarde (1,000 F)
A. Combustibles et énergie. — Brandstoffen en energie.			
Charbon de terre (houille, anthracite). — Steenkolen (kolen, anthraciet)	t	13,632	15,739
Coke. — Cokes	t	477	533
Agglomérés de houille, lignite. — Steenkoolbriketten, bruinkoolbriketten	t	120	133
Huile combustible. — Stookolie	hl	35,090	6,056
Essence et pétrole. — Benzine en petroleum	hl	1,839	905
Gaz. — Gas	m3	349,560	1,038
Courant électrique. — Electriche energie	kWh	10,388,933	17,427
B. Matières premières. — Grondstoffen.			
1. Fils. — Garens	kg	10,873,014	1,525,685
2. Demi-produits tricotés, achetés chez des tiers. — Gebreide half-fabricaten, aan derden gekocht	kg	71,864	10,661
C. Autres matières. — Andere stoffen.			
Lubrifiants — Smeermiddelen	hl	477	622
Autres. — Andere	—	—	20,164

(1) Matières reçues pour travail à façon : 41,688 kg de fils.

(1) Stoffen ter fatsoening ontvangen : 41,688 kg.

V. Production et vente en 1950. — V. Productie en verkoop in 1950.

PRODUITS — PRODUCTEN	Unité de quantité Eenheid van hoeveelheid	Production — Productie			Ventes — Verkopen			
		Production propre Eigen productie	Production à façon Fatsoneerwerk	Total Totaal	Destinées à la Belgique Bestemd voor België		Destinées à l'étranger Bestemd voor het buitenland	
		Quantité Hoeveelheid	Quantité Hoeveelheid	Quantité Hoeveelheid	Quantité Hoeveelheid	Valeur Waarde (1,000 F)	Quantité Hoeveelheid	Valeur Waarde (1,000 F)
1. Tissus à mailles. — Geweven stoffen.								
a) Pour sous-vêtements. — Voor ondergoed	kg	5,689,832	99,609	5,789,441	933,435	159,863	13,491	1,562
b) Pour vêtements de dessus. — Voor bovengoed	kg	517,622	4,672	522,294	172,948	47,137	34,789	13,209
2. Articles finis. — Afgewerkte artikelen.								
Sous-vêtements. — Ondergoed	douz. — doz.	3,283,195	1,195	3,284,390	2,768,952	849,962	471,454	148,438
Métiers « cotton ». — Cottongetouwen.								
a) Bas en nylon, en rayonne, en soie ou vanisés. — Kousen in nylon, rayonne, zijde of gevaniseerd..	douz. — paires doz. — paar	915,285	—	915,285	829,806	378,309	105,284	39,048
b) Bas en laine, en coton. — Wollen en katoenen kousen	» »	64,128	823	64,951	55,144	28,397	21,455	11,706
Métiers circulaires. — Rondbreigetouwen.								
a) Bas en nylon, en rayonne, en soie ou vanisés. — Kousen in nylon, rayonne, zijde of gevaniseerd	» »	105,362	—	105,362	111,104	23,799	3,000	717
b) Bas en laine, en coton. — Wollen en katoenen kousen	» »	58,381	29	58,410	49,614	15,014	8,172	1,910
Chaussettes, bas 3/4, socquettes, etc. — Sokken, 3/4 kousen, sokjes, enz.	» »	1,482,961	18,604	1,501,565	1,221,376	355,438	267,020	79,182
Vêtements de dessus. — Bovengoed	pièces — stuks	5,421,445	27,138	5,448,583	4,002,448	530,042	1,556,860	200,954
Gants tricotés. — Gebreide handschoenen	paires — paar	867,048	—	867,048	442,325	11,388	359,131	9,795
Bérets basques. — Baskische mutsen ...	pièces — stuks	746,060	—	746,060	604,660	17,125	95,781	2,449
Autres produits tricotés. — Andere gebreide producten	» »	347,301	2,111	349,412	275,627	25,751	80,551	5,080

Filature. - Spinnerij.

MOIS MAANDEN	Lin	Jute	Chanvre	Coton			Laine	
	Vlas	Jute	Hennep	Katoen			Wol	
	(t)	(t)	(t)	Fin Fijn- spinnerij (t)	Cardes fileuses Kaard- spinnerij (t)	Cocoons Cocon (t)	Peigné Kamwol (t)	Cardée Kaardwol (t)
1938	8,241.0	50,688.0	4,812.0	75,072			13,344.0	12,444.0
1946	8,512.6	34,227.2	2,428.9	62,772.2	—	—	12,598.5	18,306.2
1947	9,267.4	36,510.5	2,831.1	74,534.0	—	—	20,430.5	21,911.0
1948	7,442.4	41,594.1	2,516.9	72,216.6	4,762.0	8,934.0	18,437.9	15,674.2
1949	7,398.0	44,236.0	2,223.4	74,169.2	5,786.0	9,734.0	17,818.6	17,810.5
1950	9,489.8	51,969.0	2,416.7	86,090.5	7,412.0	10,787.3	21,101.8	19,078.3
1951 Janvier — Januari	1,073.8	5,064.1	333.0	7,853.4	721.5	1,121.6	2,017.4	1,650.0
Février — Februari	936.6	5,388.4	297.2	8,098.5	726.8	1,125.7	1,998.3	1,625.9
Mars — Maart	994.4	5,796.6	275.4	9,437.6	813.1	1,258.2	2,039.4	1,788.6
Avril — April	1,014.4	5,612.0	321.5	8,358.6	741.6	1,228.8	1,799.8	1,819.5
Mai — Mei	917.4	5,229.1	292.8	8,526.7	626.7	1,138.8	1,626.9	1,579.6
Juin — Juni	1,091.7	6,234.5	274.8	8,326.0	569.5	1,013.6	1,406.0	1,550.8
Juillet — Juli	826.1	5,221.6	228.9	5,962.1	433.5	872.0	771.3	980.2
Août — Augustus	1,004.6	5,542.3	176.7	8,139.8	402.2	996.8	1,054.4	1,076.6
Septembre — September	1,092.7	5,661.9	187.4	8,108.7	499.2	827.7	1,096.3	955.2
Octobre — October	1,185.2	6,103.4	257.3	8,473.8	409.5	1,090.2	1,268.1	1,046.5
Novembre — November	1,009.2	6,049.4	170.6	8,925.1	421.1	1,045.8	1,364.6	929.6
Décembre — December	1,090.5	5,333.1	215.9	8,039.0	390.5	951.0	1,180.4	697.3
L'année — Het jaar :	12,236.6	67,236.4	3,031.5	98,249.3	6,755.2	12,670.2	17,622.9	15,699.8

(Source : Fabelta) Production de rayonne. - 1951. - Productie van rayonne. (Bron : Fabelta)

MOIS MAANDEN	Fils Caren			Fibres Vezels (t)	Total Totaal (t)	MOIS MAANDEN	Fils Caren			Fibres Vezels (t)	Total Totaal (t)
	Viscose (t)	Acétate (t)	Total (t)				Viscose (t)	Acétate (t)	Total (t)		
Janvier - Januari	942	103	1,045	1,401	2,446	Juillet - Juli . . .	898	105	1,003	1,172	2,175
Février - Februari	865	101	966	1,285	2,251	Août - Augustus .	996	119	1,115	1,691	2,806
Mars - Maart . . .	913	125	1,038	1,433	2,471	Septembre - Sept.	1,025	110	1,135	1,623	2,758
Avril - April . . .	839	107	946	1,448	2,394	Octobre - October	1,034	116	1,150	1,438	2,588
Mai - Mei	947	115	1,062	1,494	2,556	Novembre - Nov.	951	98	1,049	1,171	2,220
Juin - Juni	1,011	117	1,128	1,513	2,641	Décembre - Dec.	692	56	748	1,209	1,957
Total - Totaal :	5,517	668	6,185	8,574	14,759	L'année - Het jaar :	11,113	1,272	12,385	16,878	29,263

Nombre d'ouvriers au 15 décembre 1951 : 50,970. Tissage. - Weverij. Aantal werklieden op 15 December 1951 : 50,970.

MOIS MAANDEN	Tissus de coton	Tissus de laine	Tissus de rayonne	Tissus de lin	Tissus de jute	Tissus de soie naturelle (kg)	Tapis de coco et autres fibres dures (t)
	Katoen- weefsels (t)	Wol- weefsels (t)	Rayonne- weefsels (t)	Vlas- weefsels (t)	Jute- weefsels (t)	Weefsels van natuur- zijde (kg)	Tapijten : koko en andere harde vezels (t)
	(t)	(t)	(t)	(t)	(t)	(kg)	(t)
1938	49,488	15,600	2,736	9,036	29,724	—	—
1946	54,707	19,477	2,604	8,067	24,963	—	—
1947	68,704	22,545	3,933	8,661	26,487	—	—
1948	62,659	19,387	5,166	5,013	29,430	—	1,006.3
1949	59,455	21,362	5,256	5,067	31,895	—	786.4
1950 (1)	—	—	—	—	—	—	—
1951 Janvier — Januari	7,482	2,493	637	808	3,692	1,185	159
Février — Februari	7,410	2,509	656	805	3,596	634	158
Mars — Maart	8,050	2,676	746	871	3,884	682	173
Avril — April	7,622	2,703	705	806	3,669	664	156
Mai — Mei	7,202	2,479	627	744	3,481	647	147
Juin — Juni	6,809	2,259	587	767	4,130	696	120
Juillet — Juli	5,173	1,714	393	623	3,661	326	87
Août — Augustus	5,609	1,866	476	514	3,612	439	65
Septembre — September	5,497	1,682	400	549	4,057	235	70
Octobre — October	6,195	1,765	383	513	4,091	286	82
Novembre — November	6,409	1,565	382	558	4,087	411	93
Décembre — December	5,630	1,300	305	564	3,920	215	67
L'année — Het jaar :	79,088	25,011	6,297	8,122	45,880	6,420	1,377

(1) Voir ci-après la statistique annuelle de la production dans l'industrie du tissage, année 1950. (1) Zie hierna de jaarlijkse statistiek van de voortbrenging in de weefnijverheid, jaar 1950.

Tissage : Production de tissus (en kg). - Weverijen : Productie van weefsels (in kg).

PRODUITS	L'année Het jaar 1951	PRODUCTEN	L'année Het jaar 1951	PRODUITS	L'année Het jaar 1951	PRODUCTEN																							
Tissus de coton : (à l'exclusion des tissus d'amen- blement): Flanelle Doubhure Velours et peluches autres que pour l'ameublement Voile et étamine Mouchoirs Linge de ménage Tissus industriels Autres : Ecrus et blanchis Tissus avec au moins 8 % de filés teints en chaîne Tissus jacquard Imprimés (doubhure exceptée) .. Teints en pièces Autres tissus en coton, non dénom- més ailleurs	2,776,162 1,440,930 739,617 710,029 445,090 4,581,271 5,115,528 17,111,816 5,707,375 1,985,197 1,287,093 6,489,438 1,835,921	Katoenen weefsels : (met uitzondering van de weefsels voor stoffering): Flanel. Voering. Fluweel en pluche, andere dan voor stoffering. Voile en etamine. Zakdoeken. Linnen voor het huishouden. Nijverheidsweefsels. Andere : Ruwe en gebleekte weef- sels. Weefsels met ten minste 8 % in ketting gekleurde garens. Jacquard weefsels. Bedrukte weefsels (voering uitg.) Gekleurd per stuk. Elders niet genoemde katoenen weefsels.	1,187,348 634,768 1,552,473 23,599 696,152 45,286,025 1,933,600	Tissus de rayonne : (à l'exclusion des tissus d'amen- blement): Tissus pour robes Doubhures en rayonne pure Doubhures en rayonne mélangée Velours et peluches autres que pour l'ameublement Autres	4,326,473 47,339 115,753 50,399 237,708	Rayonneweefsels : (met uitzondering van de weefsels voor stoffering): Weefsels voor klederen. Voering van zuivere rayonne. Fluweel van gemengde rayonne. Fluweel en pluche, andere dan voor stoffering. Andere. Juteweefsels. Weefsels van rayonnevezels (fibraan). Weefsels voor stoffering :	4,326,473 47,339 115,753 50,399 237,708	Tissus de lin : (à l'exclusion des tissus d'amen- blement) Toile à voile Tissus pour vêtements de travail Tissus industriels Autres Tissus mixtes : Lin-coton Lin-jute Autres	1,919,991 20,800 602,942 3,378,250 1,092,980 180,483 607,832	Vlaseweefsels : (met uitzondering van de weefsels voor stoffering): Weefsels van zuiver vlas: Zeildoek. Weefsels voor arbeidskledij. Nijverheidsweefsels. Andere. Gemengde weefsels : Vlas-katoen. Vlas-jute. Andere.	3,115,074 561,004 32,557	Tissus de laine : (à l'exclusion des tissus d'amen- blement): Tissus en laine peignée Tissus en laine cardée Velours et peluches autres que pour l'ameublement Tous les autres tissus en laine mé- langée avec du coton, effilochés, fibres de rayonne, etc. Tissus de soie naturelle	6,803,691 7,263,536 595,359 1,376,186 6,738,485 2,338,292 192,142 3,868,996 165,782,604	Wolweefsels voor matrassen : Van katoen. Van vlas-katoen. Weefsels voor pantoffels : Van katoen. Van wol. Tapijten. Katoenen. Wollen. Jute. Koko en andere harde vezels, elders niet genoemd. Dekens : Katoenen. Wollen. Gemengde. Dweilen, vaatdoeken en poetsdoeken. Algemeen totaal.	3,651,095 154,979 167,368 476,686 6,803,691 7,263,536 595,359 1,376,186 6,738,485 2,338,292 192,142 3,868,996 165,782,604	Tissus de fibres de rayonne : Tissus d'ameublement : Coton : Tissus pour l'ameublement, autres que velours et peluches Lin Mixtes : lin — coton Laine Rayonne	3,651,095 154,979	Velours et peluches d'ameublement : Coton Laine Rayonne	167,368 476,686	Coutil à matelas : Coton Lin-coton	167,368 476,686	Tissus pour pantouffles : Coton Laine	167,368 476,686	Tapis : Coton Laine Jute Coco et autres fibres dures, non dénomées ailleurs	6,803,691 7,263,536 595,359 1,376,186	Couvertures : Coton Laine Mixtes	6,738,485 2,338,292 192,142	Torchons, lavettes et chamoisettes.... Total général :	3,868,996 165,782,604

Industrie du tissage. — Weefnijverheid.

Année — 1950 — Het jaar.

Nombre d'établissements occupant au 31 décembre le nombre
suivant d'ouvriers :Aantal inrichtingen welke op 31 December het volgende
aantal werklieden tewerkstelden :

0	1 à - tot 4	5 à - tot 9	10 à - tot 19	20 à - tot 49	50 à - tot 99	100 et plus - en meer	Total - Totaal
150	156	158	149	239	116	159	1,127

I. Personnel. — I. Personeel.

Nombre de déclarants : 1,127.

Aantal aangevers : 1,127.

PERSONNEL OCCUPÉ TEWERKGESTELD PERSONEEL	Au - Op 31-12-1950		PERSONNEL OCCUPÉ TEWERKGESTELD PERSONEEL	Au - Op 31-12-1950	
	Hommes Mannen	Femmes Vrouwen		Hommes Mannen	Femmes Vrouwen
Personnel dirigeant. — Leidend personeel.			A domicile. — Huisarbeiders.		
Belges. — Belgen	1,735	183	Belges. — Belgen	155	559
Étrangers. — Vreemdelingen	77	3	Étrangers. — Vreemdelingen	—	4
<i>Tot. :</i>	1,812	186	<i>Tot. :</i>	155	563
Employés. — Bedienden.			Aidants. — Helpers.		
Techniques. — Technische.			Belges. — Belgen	114	80
Belges. — Belgen	1,097	90	Étrangers. — Vreemdelingen	—	2
Étrangers. — Vreemdelingen	57	3	<i>Tot. :</i>	114	82
Commerciaux ou administratifs. — Com- merciële of administratieve.			Apprentis. — Leerjongens.		
Belges. — Belgen	1,481	1,196	Belges. — Belgen	1,094	749
Étrangers. — Vreemdelingen	29	18	Étrangers. — Vreemdelingen	3	5
<i>Tot. :</i>	2,664	1,387	<i>Tot. :</i>	1,097	754
Ouvriers. — Werklieden.			Personnel total. — Totaal van het personeel		
Occupés dans l'établissement. — In de instelling tewerkgesteld.			Belges. — Belgen	40,901	23,450
Belges. — Belgen	35,225	20,593	Étrangers. — Vreemdelingen	389	365
Étrangers. — Vreemdelingen	223	330	<i>Tot. :</i>	41,290	23,815
<i>Tot. :</i>	35,448	20,923			

Nombre d'heures-ouvriers-travail : 116,267,726.

Aantal uren-werklieden-arbeid : 116,267,726.

II. Force motrice installée au 31 décembre. — II. Opgesteld drijfvermogen op 31 December.

ESPÈCES - SOORTEN	Existant au 31 déc. — Bestaande op 31 Dec.	
	Nombre Aantal	Puissance HP Vermogen PK
1. Machines motrices ou moteurs thermiques. — Drijfmachines of thermomotoren	286	35,620
2. Moteurs électriques. — Electriche motoren	34,076	88,546
<i>Tot. :</i>	34,362	124,166

III. Consommation en 1950. — III. Verbruik in 1950.

MATIÈRES CONSOMMÉES — VERBRUIKTE STOFFEN	Unité de quantité Eenheid van hoeveelheid	Matières premières de provenance étrangère aux établissements Van buiten de inrichtingen aangevoerde grondstoffen		Matières premières fabriquées dans les établissements recensés In de getelde inrichtingen voortgebrachte grondstoffen
		Quantités mises en œuvre dans l'établissement même In de inrichting zelf verbruikte hoeveelheden	Reques pour travail à façon Ontvangen ter fatsoenering	
A. Combustibles et énergie. — A. Brandstoffen en energie.				
Charbon de terre (houille, anthracite). — Steenkolen (kolen, anthraciet) . . .	t	83,403	—	—
Autres combustibles solides (mixte, coke, schlamm, agglomérés de houille et de lignite, spriet). — Andere vaste brandstoffen (mengeling, cokes, schlamm, steenkool- en bruinkoolbriketten, spriet)	t	9,816	—	—
Huile combustible. — Stookolie	hl	325,929	—	—
Essence et pétrole. — Benzine en petroleum	hl	6,049	—	—
Gaz. — Gas	m ³	68,870	—	—
Courant électrique. — Electriche stroom. produit — voortgebracht	kWh	—	—	5,330,912
acheté — aangekocht	kWh	113,894,160	—	—
B. Matières premières. — B. Grondstoffen.				
Filés de coton. — Katoengarens	kg	57,349,011	1,323,762	19,770,934
Filés de laine peignée et filés de laine cardée. — Kamwol- en kaardwol-garens	kg	16,337,657	397,303	7,812,606
Fibres libériennes. — Bastvezels	kg	38,083,268	139,316	14,759,400
Fibres artificielles. — Kunstvezels	kg	6,594,834	373,936	333,833
Divers (fils d'autres fibres végétales, fils de poils et crins d'animaux, soie naturelle). — Diversen (garens uit andere plantaardige vezels, garens uit dierenhaar, natuurzijde)	kg	351,712	—	144,207
Total. — Totaal :	kg	118,716,482	2,234,317	42,820,980

Valeur des matières de provenance étrangère à l'établissement :		Waarde van de stoffen die van buiten de inrichting aangevoerd werden :	
A. Combustibles et énergie	282,984,000 F	A. Brandstoffen en energie	282,984,000 F
B. Matières premières	8,398,823,000 F	B. Grondstoffen	8,398,823,000 F

IV. Production et vente en 1950. — IV. Productie en verkoop in 1950.

PRODUITS — PRODUCTEN	Production — Productie		Total	Ventes — Verkoop	
	Production propre Eigen productie	Production à façon Fatsaeneerwerk		Destinées à la Belgique Bestemd voor België	Destinées à l'étranger Bestemd voor het buitenland
	Quantité Hoeveelheid kg	Quantité Hoeveelheid kg	Quantité Hoeveelheid kg	Quantité Hoeveelheid kg	Quantité Hoeveelheid kg
Tissus d'ameublement (velours et peluche). — Stoffingsweefsels (fluweel en pluche)	4,149,604	30,474	4,180,078	1,149,020	2,758,627
Autres tissus pour ameublement. — Andere weefsels voor stoffering	4,735,191	8,809	4,744,000	1,846,747	2,928,194
Tapis. — Tapijten	15,330,111	3,384	15,333,495	1,835,843	13,078,380
Couvertures. — Dekens	11,244,273	—	11,244,273	5,601,624	5,362,708
Tissus pour matelas. — Matrassenweefsels	4,368,806	117,931	4,486,737	1,341,659	3,310,278
Tissus industriels. — Nijverheidsweefsels	4,642,406	71,211	4,713,617	2,826,010	1,850,069
Tissus pour pantoufles. — Weefsels voor pantoffels	495,052	—	495,052	603,833	17,460
Tissus de coton. — Katoenweefsels	41,195,628	809,996	42,005,624	28,880,082	13,908,918
Tissus de lin. — Vlasweefsels	7,015,398	94,308	7,109,706	2,370,813	4,364,347
Tissus de laine. — Wolweefsels	15,923,013	411,919	16,334,932	12,194,507	3,841,922
Soie naturelle. — Natuurzijde	9,964	—	9,964	6,784	1,578
Tissus de rayonne. — Rayonne-weefsels	4,272,018	111,301	4,383,319	3,573,665	835,287
Jute. — Juteweefsels	38,346,881	355	38,347,236	12,534,874	26,108,624
Tissus en fibres de rayonne (fibranne). — Weefsels van rayonvezels (fibraan)	1,902,128	156,112	2,058,240	1,257,121	593,128
Total. — Totaal:	153,630,473	1,815,800	155,446,273	76,022,582	78,959,520

Montant total des ventes :	
Marché intérieur	10,256,038,000 F
Exportation	7,308,193,000 F

Totaal bedrag der verkoop :	
Binnenlandse markt	10,256,038,000 F
Uitvoer	7,308,193,000 F

Industries du vêtement et de la confection. — Kleding- en confectienijverheid.

ANNÉE 1950. — JAAR 1950.

Nombre de déclarants : 2,082 (*).

Aantal aangevers : 2,082 (*).

Nombre d'établissements occupant au 31 décembre, le nombre suivant d'ouvriers :
Aantal inrichtingen welke op 31 December het volgende aantal werklieden tewerkstelden :

0	1	à $\frac{2}{4}$ tot	à $\frac{5}{9}$ tot	à $\frac{10}{19}$ tot	à $\frac{20}{49}$ tot	à $\frac{50}{99}$ tot	à $\frac{100}{199}$ tot	200 et plus 200 en meer	Total Totaal
110	95	435	506	424	345	100	45	22	2,082

I. Personnel. — I. Personeel.

PERSONNEL OCCUPÉ TEWERKGESTELD PERSONEEL	Au - Op 31-12-1950		PERSONNEL OCCUPÉ TEWERKGESTELD PERSONEEL	Au - Op 31-12-1950	
	Hommes Mannen	Femmes Vrouwen		Hommes Mannen	Femmes Vrouwen
Personnel dirigeant. — Leidend personeel.			A domicile. — Huisarbeiders.		
Belges. — Belgen	2,100	777	Belges. — Belgen	1,858	7,439
Étrangers. — Vreemdelingen	133	24	Étrangers. — Vreemdelingen	138	88
<i>Tot. :</i>	2,233	801	<i>Tot. :</i>	1,996	7,527
Employés. — Bedienden.			Aidants. — Helpers.		
Techniques. — Technische.			Belges. — Belgen	162	422
Belges. — Belgen	764	541	Étrangers. — Vreemdelingen	6	13
Étrangers. — Vreemdelingen	53	7	<i>Tot. :</i>	168	435
Commerciaux ou administratifs. — Com- merciële of administratieve.			Apprentis. — Leerjongens.		
Belges. — Belgen	1,593	1,936	Belges. — Belgen	191	1,162
Étrangers. — Vreemdelingen	69	49	Étrangers. — Vreemdelingen	3	36
<i>Tot. :</i>	2,479	2,533	<i>Tot. :</i>	194	1,198
Ouvriers. — Arbeiders.			Personnel total. — Totaal van het personeel.		
Occupés dans l'établissement. — In de installing tewerkgesteld			Belges. — Belgen	10,719	38,112
Belges. — Belgen	4,051	25,835	Étrangers. — Vreemdelingen	600	850
Étrangers. — Vreemdelingen	198	633	<i>Tot. :</i>	11,319	38,962
<i>Tot. :</i>	4,249	26,468			

Nombre d'heures-ouvriers-travail : 63,117,708.

Aantal uren-werklieden-arbeid : 63,117,708.

II. Valeur des achats en 1950. — II. Waarde der aankopen in 1950.

SPÉCIFICATION — SPECIFICATIE	Montant Bedrag (1,000 F)
Montant total des factures pour achats de tissus et fournitures effectués en Belgique. — Totaal bedrag der facturen voor aankoop van weefsels en benodigdheden, aangekocht in België	3,554,733
Montant total des factures pour achats de tissus et fournitures effectués à l'étranger. — Totaal bedrag der facturen voor aankoop van weefsels en benodigdheden, aangekocht in het buitenland	433,931
Montant total des autres factures d'achats (pour combustible, lubrifiants, emballages, etc. — Totaal bedrag van de andere aankoopfacturen (voor brandstoffen, smeeroliën, verpakking, enz)	164,590
<i>Tot. :</i>	4,153,254

III. Valeur des ventes en 1950. — III. Waarde van de verkopen in 1950.

SPÉCIFICATION — SPECIFICATIE	Ventes en Belgique In België verkocht (1,000 F)	Ventes à l'étranger In het buitenland verkocht (1,000 F)	Total des ventes Totale verkoop (1,000 F)
Montant total des ventes. — Totaal bedrag van de verkopen	5,978,132	564,247	6,542,379

(*) Le nombre de déclarants était de 1,538 en 1948 et de 1,425 en 1949.

(*) Het aantal aangevers bedroeg 1,538 in 1948 en 1,425 in 1949.

IV. Répartition par secteurs. — IV. Indeling naar de bedrijfstak.

A. — Importance relative des divers secteurs.

A. — Relatieve belangrijkheid van de verschillende sectoren.

SECTEURS — SECTOREN	Importance exprimée en % Belangrijkheid uitgedrukt in % van		
	du chiffre total de vente het verkoop-cijfer	du personnel total occupé het tewerkgesteld personeel	du nombre total d'heures-ouvriers-travail het aantal uren-werklieden-arbeid
Vêtements masculins de dessus. — Bovenkleding voor heren	24.8	25.3	24.6
Confection ouvrière. — Werkkledij	13.6	12.1	11.2
Imperméables. — Regenmantels	4.2	3.3	3.2
Robes et manteaux. — Japonnen en mantels	12.4	13.9	13.5
Corsets. — Corsetten	4.5	5.6	5.3
Lingerie. — Linnengoed	29.1	28.1	28.3
Chapeaux pour dames. — Dameshoeden	2.5	2.3	2.3
Chapeaux pour hommes. — Manshoeden	3.4	3.3	4.2
Parapluies. — Regenschermen	0.6	0.5	0.5
Broderies mécaniques. — Mechanisch borduurwerk	1.4	1.3	1.6
Couvre-lits. — Bedspreien	0.9	0.8	1.1
Gants en tissus. — Stoffen handschoenen	0.3	0.4	0.4
Fleurs et plumes. — Modebloemen en modepluimen	0.5	1.0	1.1
Colifichets, bâches, etc. — Tooisels (colifichets), huiven, enz.	1.8	2.1	2.7
Tot. :	100.0	100.0	100.0

V. Répartition du personnel par état social au 31 décembre 1950.

V. Indeling van het personeel volgens de sociale stand op 31 December 1950.

SECTEURS — SECTOREN	Personnel dirigeant Leidend personeel	Personnel employé Bediendenpersoneel			Personnel ouvrier Werkliedenpersoneel			Total général Algemeen totaal
		Commer-cial et ad-ministratif Commer-cieel en ad-ministrat.	Techn-ique Techn-ische	Total	en atelier in werkhuis	à domicile thuis	Total	
Vêtements masculins. — Kleding voor heren	656	867	516	1,383	7,522	2,811	10,333	12,372
Confection ouvrière. — Werkkledij	380	401	76	477	3,295	1,678	4,973	5,830
Imperméables. — Regenmantels	98	187	45	232	1,047	247	1,294	1,624
Robes et manteaux. — Japonnen en mantels	427	472	253	725	4,270	1,242	5,512	6,664
Corsets. — Corsetten	143	212	54	266	1,592	713	2,305	2,714
Lingerie. — Linnengoed	840	1,025	301	1,326	8,870	2,448	11,318	13,484
Chapeaux pour dames. — Dameshoeden	168	135	25	160	695	63	758	1,086
Chapeaux pour hommes. — Manshoeden	84	115	35	150	1,198	116	1,314	1,548
Parapluies. — Regenschermen	39	22	8	30	165	18	183	252
Broderies mécaniques. — Mechanisch borduurwerk	38	59	10	69	502	13	515	622
Couvre-lits. — Bedspreien	29	34	10	44	342	—	342	415
Gants en tissus. — Stoffen handschoenen	19	19	6	25	130	32	162	206
Fleurs et plumes. — Modebloemen en modepluimen	44	31	9	40	292	85	377	461
Colifichets, bâches, etc. — Tooisels (colifichets), huiven, enz.	69	68	17	85	797	57	854	1,008
Tot. :	3,034	3,647	1,365	5,012	30,717	9,523	40,240	48,286

VI. Répartition des ouvriers par sexe au 31 décembre 1950.

VI. Indeling der werklieden naar geslacht op 31 December 1950.

SECTEURS — SECTOREN	Ouvriers en atelier — Arbeiders in werkhuis		Ouvriers à domicile — Thuisarbeiders	
	Hommes — Mannen	Femmes — Vrouwen	Hommes — Mannen	Femmes — Vrouwen
Vêtements masculins. — Kleding voor heren	1,842	5,680	1,449	1,362
Confection ouvrière. — Werkkledij	248	3,047	146	1,532
Imperméables. — Regenmantels	147	900	119	128
Robes et manteaux. — Japonnen en mantels	331	3,939	189	1,053
Corsets. — Corsetten	106	1,486	—	713
Lingerie. — Linnengoed	619	8,251	59	2,389
Chapeaux pour dames. — Dameshoeden	191	504	8	55
Chapeaux pour hommes. — Manshoeden	401	797	9	107
Parapluies. — Regenschermen	34	131	2	16
Broderies mécaniques. — Mechanisch borduurwerk	77	425	—	13
Couvre-lits. — Bedspreien	19	323	—	—
Gants en tissus. — Stoffen handschoenen	13	117	8	24
Fleurs et plumes. — Modebloemen en modepluimen	68	224	1	84
Colifichets, bâches, etc. — Tooisels (colifichets), huiven, enz.	153	644	6	51
Tot. :	4,249	26,468	1,996	7,527

F. - INDUSTRIES CHIMIQUES. - F. - SCHEIKUNDIGE NIJVERHEID.

I. Azote. - I. Stikstof.

Nombre d'ouvriers : au 15 décembre 1951 : 4,576.

Aantal werklieden : op 15 December 1951 : 4,576.

PRODUITS PRODUCTEN	L'année 1950 Het jaar	L'année 1951 Het jaar	PRODUITS PRODUCTEN	L'année 1950 Het jaar	L'année 1951 Het jaar
Production de : Productie van :			3. Engrais composés : Samengestelde meststoffen :		
1. Ammoniaque de synthèse et dérivés. Synthetische ammoniak en derivaten.			Production d'engrais composés en t. marchandises. — Productie van samen- gestelde meststoffen in t. goederen . . .	58,320	74,510
Production en N. primaire : t. N.	157,352	191,666	Teneur en éléments fertilisants : Gehalte aan vruchtbaar makende ele- menten :		
Productie van primair N. : t. N.			Azote. — Stikstof : en t. — in t	2,920	3,676
Production en N. engrais (dans les pro- duits finis) t. N.	146,818	178,822	Potasse. — Potas : en t. — in t.	7,273	9,840
Productie van meststof N. (in afgewerkte producten) : t. N.			Acide phosphorique : en t.	5,529	6,947
2. Sulfate d'ammoniaque de récupération : Production d'azote sous forme de sulfate d'ammoniaque : t. N.	10,940	15,807	4. Produits techniques. — Technische pro- ducten :		
Ammoniaksulfaat bekomen door terug- winning :			Production de N. fixé sous forme de pro- duits techniques : t. N.	6,545	13,259
Productie van stikstof onder vorm van ammoniaksulfaat : t. N.			Productie van N. vastgelegd onder vorm van technische producten : t. N.		

II. Distillation de la houille (1). - II. Steenkolendistillatie (1).

PRODUITS (t) PRODUCTEN (t)	L'année 1950 Het jaar	L'année 1951 Het jaar	PRODUITS (t) PRODUCTEN (t)	L'année 1950 Het jaar	L'année 1951 Het jaar
Benzol moteur. — Motorbenzol ..	10,214	839	Xylène. — Xyleen	3	92
Benzol industriel. — Industriële benzol	16,435	29,161	Solvent naphta rectifié. — Gerec- tificeerde solvent-naphta	549	775
Benzène. — Benzeen	6,255	15,747	Solvent naphta lourd kupferfest. — Zware solvent-naphta kup- ferfest	217	270
Toluol. — Toluol	1,969	1,735	Solvent naphta lourd dégrossi. — Ruw bewerkte solvent-naphta..	61	64
Toluène. — Toluëen	1,060	2,522			
Xylol. — Xylol	944	1,264			

(1) Pour le goudron, voir ci-avant la statistique annuelle de la production des cokeries.

(1) Voor teer, zie voorgaande jaarlijkse statistiek van de voortbrenging der cokesfabrieken.

**Production des raffineries de pétrole et dérivés.
Productie van de petroleum- en petroleumderivatenraffinaderijen.**

(Source : Ministère des Finances, Service des Accises)

(Bron : Ministerie van Financiën, Dienst der Accijnzen)

	L'année 1950 Het jaar	L'année 1951 Het jaar			L'année 1950 Het jaar	L'année 1951 Het jaar	
<i>Mises en œuvre :</i>			<i>Verwerkt :</i>	Huiles lourdes :			Zware oliën :
Pétroles bruts (kl) ..	469,917	991,788	Ruwe petroleum (kl).	Huiles combustibles :			Brandoliën :
<i>Production :</i>			<i>Productie :</i>	Fuel-oil (tonnes) ...	102,839	186,179	Fuel-oil (ton).
Huiles légères (kl) ..	100,538	221,711	Lichte oliën (kl).	Gas-oil et autres (tonnes)	78,852	92,947	Gas-oil en andere (ton).
Huiles moyennes (kl)	11,187	14,694	Middelmatige oliën (kl).	Huiles de graissage (t)	5,636	4,971	Smeeroliën (ton).
Huiles lourdes :			Zware oliën :	Résidus non liquides à 50° (tonnes) ...	44,103	53,721	Résiduen niet-vloeibaar op 50° (ton).
Huiles combustibles :			Brandoliën :	Utilisés à l'alimentation ou au fonctionnement des chaudières (t) ...	28,557	37,195	Aangewend voor het stoken of de werking van de ketels (ton).
Fuel-oil (tonnes) ...	143,397	394,662	Fuel-oil (ton).	Huiles légères (1) :			Lichte oliën (1) :
Gas-oil, etc. (tonnes)	96,573	192,474	Gas-oil, enz. (ton).	Benzine (kl)	2,983	3,304	Benzine (kl).
Huiles de graissage (t)	6,057	4,742	Smeeroliën (ton).	White spirit (kl) ...	—	2,128	White spirit (kl).
Résidus non liquides à 50° (tonnes) ..	80,431	81,162	Résiduen niet-vloeibaar op 50° (ton).				
<i>Miss en consommation :</i>			<i>Verbruikt :</i>				
Huiles légères (kl) ..	61,756	135,657	Lichte oliën (kl).				
Huiles moyennes (kl)	13,039	14,694	Middelmatige oliën (kl).				

(1) Destinées au traitement industriel des matières premières.

(1) Bestemd voor de industriële bewerking van de grondstoffen.

Production de pneumatiques pour vélocipèdes. — Productie van fietsbanden.

MOIS MAANDEN	Enveloppes (pièces) Buitenbanden (stuk)		Chambres à air (pièces) Binnenbanden (stuk)		MOIS MAANDEN	Enveloppes (pièces) Buitenbanden (stuk)		Chambres à air (pièces) Binnenbanden (stuk)	
	1950	1951	1950	1951		1950	1951	1950	1951
Janvier — Januari	183,463	448,279	184,835	366,719	Août — Augustus	292,219	156,315	285,983	155,441
Février — Februari	204,323	398,722	210,352	318,956	Sept. — Sept.	367,445	132,477	338,744	90,304
Mars — Maart	241,535	433,043	231,982	317,319	Octobre — October	412,245	148,610	359,316	127,503
Avril — April	219,712	384,762	189,581	311,319	Nov. — Nov.....	356,654	127,827	325,241	110,389
Mai — Mei	231,473	286,339	209,136	240,948	Déc. — Dec.	376,967	138,953	325,547	83,470
Juin — Juni	253,078	236,457	255,941	195,728					
Juillet — Juli	207,172	115,094	186,028	134,852	L'année — Het jaar :	3,346,286	3,006,878	3,102,686	2,452,948

G. - INDUSTRIES ALIMENTAIRES. - G. - VOEDINGSNIJVERHEDEN.

Industrie de la margarine (1). - Margarinenijverheid (1).

ANNÉE 1951. - JAAR 1951.

Nombre d'ouvriers au 15 décembre 1951 : 855.

Aantal arbeiders op 15 December 1951 : 855.

	1951		
A. Production :			A. Productie :
Margarine fabriquée au cours de 1951 kg	69,316,344		kg Margarine voortgebracht gedurende 1951.
Margarine impropre à la consommation..... kg	239,828		kg Margarine ongeschikt voor het gebruik.
B. Vente :			B. Verkoop :
A l'intérieur du pays kg	67,946,976		kg In het binnenland.
Au Grand-Duché de Luxembourg kg	966,986		kg In het Groot-Hertogdom Luxemburg.
A l'exportation kg	77,923		kg In het buitenland.
Total : kg	68,991,885		kg Totaal.

Industrie des huiles végétales et animales. - Nijverheid der plantaardige en dierlijke oliën.

ANNÉE 1951. - JAAR 1951.

Nombre d'ouvriers au 15 décembre 1951 : 2,268.

Aantal arbeiders op 15 December 1951 : 2,268.

	Huiles autres que de lin -- Oliën andere dan lijnolie						Huile de lin -- Lijnolie			
	Graines et noix	Huile brute	Huile raffinée ou hydrogénée		Huile ayant subi d'autres transformations	Acid-oils	Tourteaux et schroots	Graines	Huile brute	Tourteaux et schroots
			Gérafineerde en gehydrogeneerde of geharde olie	Autre que huile de table						
Zaden en noten	Ruwe olie	Autre que huile de table	Huile de table	Oliën die andere bewerkingen ondergaan hebben	(t)	(t)	(t)	(t)	(t)	
1. Entrées -- Ingekomen hoeveelheden :										
a) par fabrication -- door fabricage..	—	68,241	102,582	14,829	9,117	89,182	—	38,384	76,608	
b) par achat -- door aankoop	213,310	108,314	2,482	1,068	566	2,157	121,074	3,601	2,877	
c) total -- totaal	213,310	176,555	105,064	15,897	9,683	91,339	121,074	41,985	79,485	
2. Sorties -- Uitgegaan hoeveelheden :										
a) par fabrication -- door fabricage..	186,118	131,902	—	—	—	—	119,731	—	—	
b) par ventes intérieures -- door verkoop in het binnenland	—	10,860	66,731	15,582	12,960	6,874	64,624	116	12,416	
c) par ventes à l'exportation -- door verkoop in het buitenland	—	33,524	10,212	11,147	2,351	1,276	26,110	—	30,161	
d) total -- totaal	186,118	176,286	76,943	26,729	15,311	8,150	90,734	119,847	42,577	
3. Stock au 31 décembre 1951 -- Voorraad op 31 December 1951	38,556	17,188	4,988	1,393	2,565	11,910	10,541	2,382	7,325	

Meuneries. - Maalderijen.

Source : Association générale des Meuniers belges.

Bron : Algemene Vereniging der Belgische Maalders.

Farines produites en 1945 : 792,401 t ; en 1946 : 745,332 t. — Hoeveelheid meel voortgebracht in 1945 : 792,401 t ; in 1946 : 745,332 t.

MOIS MAANDEN	Production -- Productie (t)				MOIS MAANDEN	Production -- Productie (t)			
	1948	1949	1950	1951		1948	1949	1950	1951
Janvier. — Januari	41,559	63,832	54,407	73,478	Juillet. — Juli	84,377	54,001	61,408	55,981
Février. — Februari	45,699	58,463	54,442	59,541	Août. — Augustus	63,248	51,360	83,243	80,369
Mars. — Maart	52,235	78,568	69,664	57,439	Septembre. — September ..	84,062	98,262	67,549	63,624
Avril. — April	53,547	61,898	63,113	54,229	Octobre. — October	55,980	48,345	57,227	59,646
Mai. — Mei	56,976	59,065	70,750	68,016	Novembre. — November ..	61,879	69,227	66,885	66,960
Juin. — Juni	49,205	77,241	55,478	59,486	Décembre. — December ..	71,005	55,778	51,766	58,262
					Tot. :	719,772	776,040	755,932	757,031

(1) Voir ci-après la statistique annuelle de la production dans l'industrie de la margarine, année 1950.

(1) Zie hierna de jaarlijkse statistiek van de voortbrenging in de margarine-nijverheid, jaar 1950.

Production de sucre (tonnes). — Suikerproductie (ton).

(Source : Ministère des Finances)

(Bron : Ministerie van Financiën)

CAMPAGNES SUCRIÈRES	Sucre produits dans les fabriques Suiker voortgebracht in de fabrieken			Sucre obtenus par transformation dans les raffineries Suiker gewonnen door verwerking in de raffinaderijen					SUIKER- CAMPAGNES
	Sucre bruts Ruwe suiker	Poudres blanches de fabrique Wit fabrieks- poeder	Tot.	Poudres blanches de fabrique Wit fabrieks- poeder	Candis Kandij	Raffinés en pains, morceaux et poudre Geraffineerde suiker in broden, klontjes en poeder	Cassonades ou vergeoise Bruine suiker of vergeoise	Tot.	
1938-1939	74,642	106,972	181,614	61,438	4,611	159,581	17,653	243,283	1938-1939.
1946-1947	99,483	121,551	221,034	21,475	1,802	95,865	14,206	133,348	1946-1947.
1947-1948	53,738	75,358	129,096	63,286	2,236	120,399	15,812	201,733	1947-1948.
1948-1949	96,173	148,135	244,308	36,278	2,370	99,364	17,887	155,899	1948-1949.
1949-1950	113,381	205,823	319,804	33,616	2,116	123,475	17,548	176,755	1949-1950.
1950-1951	142,352	270,963	413,316	30,468	2,038	135,949	13,892	182,347	1950-1951.
1951-1952	83,883	164,207	248,090	65,512	2,192	115,035	12,510	195,249	1951-1952.

Statistique de la production laitière (1). Statistiek van de voortbrenging in de Zuivelnijverheid (1).

I. Réception. — I. Ontvangst.

PÉRIODES	Lait toutes teneurs Melk alle graden		Crème de ferme toutes teneurs Hoeveroom alle graden		Crème importée toutes teneurs Ingevoerde room alle graden		PÉRIODE
	lit.	mat. grasse vet %	kg	mat. grasse vet %	lit.	mat. grasse vet %	
Année 1949	774,635,489	3.33	25,474,883	29.32	1,165,279	37.46	Jaar 1949.
Année 1950	877,160,409	3.28	32,226,665	29.23	4,316,132	40.21	Jaar 1950.
Année 1951	927,165,430	3.35	35,924,608	29.21	623,967	40.-	Jaar 1951.

II. Préparatoin de lait et de crème pour la consommation (litres). II. Bereiding van melk en room voor de consumptie (liters).

PÉRIODES	A. — LAIT — MELK				B. — CRÈME — ROOM			PÉRIODE
	Pait de laiterie Melkerijmelk	Lait écrémé Afgeroemde melk	Lait battu Karnemelk	Lait écrémé acidifié artificiellement Kunstmattig aangeruude afgeroemde melk	Crème à fouetter Slagroom	Crème Room	Crème diluée Verdunde room	
Année 1949	319,170,759	37,526,114	40,402,950	5,115,125	1,783,625	253,388	6,196	Jaar 1949.
Année 1950	342,563,478	33,376,900	40,966,302	4,110,027	2,108,386	302,902	31,087	Jaar 1950.
Année 1951	351,031,150	22,116,220	37,893,872	4,613,392	2,379,409	146,339	29,175	Jaar 1951.

(1) Cette statistique ne relevant que l'activité des laiteries, fromageries, affineurs et grossistes-retravailleurs, ne représente environ que le tiers de la production totale du lait en Belgique.

(1) Deze statistiek neemt alleen de bedrijvigheid op van de melkerijen, kaasfabrieken, affineers en grossiers-herbwerkers welke ongeveer 1/3 van de Belgische melkproductie vertegenwoordigen.

Statistique de la production laitière (suite).
Statistiek van de voortbrenging in de Zuivelnijverheid (vervolg).

III. Fabrication. — III. Fabricage.

PÉRIODES	A. — BEURRE — BOTER						PÉRIODE
	1 ^e catégorie		2 ^e catégorie		3 ^e catégorie		
	Beurre de laiterie M. C. Melkerijboter C. M.		Beurre de laiterie Melkerijboter		Beurre de cuisine Keukenboter		
	Quantités Hoeveelheid kg	Eau Water %	Quantités Hoeveelheid kg	Eau Water %	Quantités Hoeveelheid kg	Eau Water %	
Année 1949	16,093,754	14.95	9,829,851(2)	14.83	—	—	Jaar 1949.
Année 1950	17,917,708	15.20	14,421,126(2)	14.93	—	—	Jaar 1950.
Année 1951	22,090,758	15.12	11,647,791	14.93	77,378	14.88	Jaar 1951.

PÉRIODES	B. — FROMAGE — KAAS									PÉRIODE
	Frais Verse			Pâte dure (genre Hollande)		Pâte demi-dure (genre Saint-Paulin)		Brie		
	Gras Vette	Demi-gras Half-vette	Maigre Magere	Hardo (soort Hollandae)		Half-hardo (soort Sint-Paulin)		Brie		
	Quantités Hoeveelheid kg	Quantités Hoeveelheid kg	Quantités Hoeveelheid kg	Quantités Hoeveelheid kg	Mat. grasse Vet %	Quantités Hoeveelheid kg	Mat. grasse Vet %	Quantités Hoeveelheid kg	Mat. grasse Vet %	
Année 1949	1,713,168	—	1,932,953(3)	1,098,536	43.91	257,040	44.46	419,506	43.46	Jaar 1949.
Année 1950	2,307,128	—	2,399,979(3)	1,448,265	44.97	314,947	45.07	535,015	44.65	Jaar 1950.
Année 1951	1,780,644	749,234	3,161,421	2,352,734	44.99	364,044	45.23	588,392	44.81	Jaar 1951.

PÉRIODES	B. — FROMAGE (suite) — KAAS (vervolg)									PÉRIODE
	Camembert Camembert		Herve Herve		de Bruxelles Brusselae	Fonds Smeltkas	Divers Verscheidene			
	Quantités Hoeveelheid kg	Mat. grasse Vet %	Quantités Hoeveelheid kg	Mat. grasse Vet %	Quantités Hoeveelheid kg	Quantités Hoeveelheid kg	Mat. grasse Vet %	Quantités Hoeveelheid kg	Mat. grasse Vet %	
	kg	%	kg	%	kg	kg	%	kg	%	
Année 1949	285,158	43.78	1,240,956	46.90	528,904	—(4)	—	380,822	43.75	Jaar 1949.
Année 1950	197,651	43.01	1,517,121	47.11	235,164	760,036(4)	42.43	274,873	44.97	Jaar 1950.
Année 1951	133,619	44.99	1,702,010	47.12	728,549	1,779,353	42.50	254,226	45.53	Jaar 1951.

(2) Déclaré en 1949 et 1950 sous la rubrique «autres» comprenant les beurres de 2^e et 3^e catégorie.

(3) Compré en 1949 et 1950 les fromages demi-gras et maigres.

(4) Recensé à partir de mai 1950.

(2) Aangegeven in 1949 en 1950 onder de rubriek «andere» boter van 2^e en 3^e categorie inbegrepen.

(3) In 1949 en 1950 de halfvette en magere kaas inbegrepen.

(4) Geteld vanaf Mei 1950.

Statistique de la production laitière (vervolg).
Statistiek van de voortbrenging in de Zuivelnijverheid (vervolg).

PÉRIODES	C. — POUFRE DE LAIT — MELKPOEDER												PERIODE
	Lait entier — Volle melk				Lait écrémé — Afgeroomde melk				Lait battu — Karnemelk				
	Type Hatmaker		Type Spray		Type Hatmaker		Type Spray		Type Hatmaker		Type Spray		
	Quantités	Eau	Quantités	Eau	Quantités	Eau	Quantités	Eau	Quantités	Eau	Quantités	Eau	
	Hoeveelheid	Water	Hoeveelheid	Water	Hoeveelheid	Water	Hoeveelheid	Water	Hoeveelheid	Water	Hoeveelheid	Water	
kg	%	kg	%	kg	%	kg	%	kg	%	kg	%		
Année 1949	623,947	3.76	10,790	4.94	2 610,117	3.79	352,285	3.89	85,105	9.36	445	4.56	Jaar 1949.
Année 1950	442,623	3.67	13,455	3.17	3 439,885	3.77	257,695	3.76	80,181	10.18	440	6.59	Jaar 1950.
Année 1951	522,978	3.33	6,664	2.81	6 888,118	3.66	430,093	3.60	156,469	8.56	—	—	Jaar 1951.

PÉRIODES	D. — LAIT CONCENTRÉ — INGEDIKTE MELK							PERIODE
	Evaporé — Geëvaporeerd				Condensé — Gecondenseerd			
	Lait entier		Lait écrémé	Lait battu	Lait entier		Lait écrémé	
	Volle melk		Afgeroomde melk	Karnemelk	Volle melk		Afgeroomde melk	
	Quantités	Mat. grasse	Quantités	Quant.	Quantités	Mat. grasse	Quantités	
Hoeveelheid	Vet	Hoeveelheid	Hoev.	Hoeveelheid	Vet	Hoeveelheid		
kg	%	kg	kg	kg	%	kg		
Année 1949	873,324	—	—	—	600,342	8.45	604,556	Jaar 1949.
Année 1950	3,513,675	7.90	—	—	553,895	9.73	1,120,339	Jaar 1950.
Année 1951	2,650,893	7.90	—	—	469,222	9.04	979,443	Jaar 1951.

PÉRIODES	E. — Yoghurt		F. — Crème glacée		G. — Aliments diététiques et spéciaux	PERIODE
	Yoghurt		Roomijs			
	Lait entier	Lait écrémé	Crème glacée	Autres sortes de glaces de consommation		
	Volle melk	Afgeroomde melk	Roomijs	Andere consumptie-ijs-soorten		
lit.	lit.	lit.	lit.	lit.		
Année 1949	3,032,659	482,251	25,626(5)	—	1,416,529	Jaar 1949.
Année 1950	3,082,227	136,897	191,279(5)	—	2,012,625	Jaar 1950.
Année 1951	5,310,683	236,706	447,457	290,434	2,115,356	Jaar 1951.

(5) Comprend à la fois en 1949 et 1950 la crème glacée proprement dite et les autres sortes de glaces de consommation.

(5) Omvat in 1949 en 1950 de echte roomijs en andere consumptieroomijs.

Industrie de la margarine. — Margarinenijverheid.

ANNÉE 1950. — JAAR 1950.

Nombre d'établissements occupant au 31 décembre le nombre suivant d'ouvriers.
Aantal inrichtingen welke op 31 December het volgende aantal werklieden tewerkstelden.

0	1	2 à — tot 4	5 à — tot 9	10 à — tot 19	20 à — tot 49	50 et plus 50 en meer	Total Totaal
2	1	2	4	1	5	3	18

Nombre de déclarants : 18.

I. Personnel. — I. Personeel.

Aantal aangevers : 18.

PERSONNEL OCCUPÉ TEWERKGESTELD PERSONEEL	Au - Op 31-12-1950		PERSONNEL OCCUPÉ TEWERKGESTELD PERSONEEL	Au - Op 31-12-1950	
	Hommes Mannen	Femmes Vrouwen		Hommes Mannen	Femmes Vrouwen
<i>Personnel dirigeant. — Leidend personeel.</i>			<i>Ouvriers. — Werklieden.</i>		
Belges — Belgen	24	1	Belges { moins de 21 ans. — minder dan 21 jaar	165	65
Étrangers. — Vreemdelingen	11	—	Belges { 21 ans et plus. — 21 jaar en meer	518	136
<i>Tot. :</i>	35	1	Étrangers { moins de 21 ans. — minder dan 21 jaar	2	2
<i>Employés. — Bedienden.</i>			Vreemde- lingen { 21 ans et plus. — 21 jaar en meer	36	3
1. Techniques. — Technische.			<i>Tot. :</i>	721	206
Belges. — Belgen	33	4	<i>Aidants. — Helpers.</i>		
Étrangers. — Vreemdelingen	8	—	Belges. — Belgen	—	1
2. Commerciaux ou administratifs. — Commerciële of administratieve.			<i>Total du personnel. — Totaal van het personeel</i>		
Belges. — Belgen	496	59	Belges. — Belgen	1,236	266
Étrangers. — Vreemdelingen	34	4	Étrangers. — Vreemdelingen	91	9
<i>Tot. :</i>	571	67	<i>Tot. :</i>	1,327	275

Nombre d'heures-ouvriers-travail : 2,124,669 heures.

Aantal uren-werklieden-arbeid : 2,124,669 uren.

II. Force motrice installée au 31 décembre. — II. Opgesteld drijfvermogen op 31 December.

ESPÈCES - SOORTEN	Existant au 31 déc. — Bestaande op 31 Dec.	
	Nombre Aantal	Puissance HP Vermogen PK
1. Machines motrices ou moteurs thermiques. — Drijfmachines of thermomotoren	8	747
2. Moteurs électriques. — Elektrische motoren	609	4,373
<i>Tot. :</i>	617	5,120

III. Moyens et capacité de production en 1950. — III. Productiemiddelen en -vermogen in 1950.

ESPÈCES D'APPAREILS UTILISÉS SOORT BENUTTIGDE TOESTELLEN	Unités de capacité de production Eenheden van productievermogen	Existant au 31-12-1950 y compris ceux en réserve Bestaande op 31-12-1950 de reserven inbegrepen	
		Nombre d'appareils Aantal toestellen	Capacité totale de production Totaal pro- ductievermogen
Mélangeurs. — Mengmachines	kg par journée de 8 heures. kg per dagtaak van 8 uur	30	225,400
Barattes. — Karnmachines	» » »	40	346,000
Compresseurs à froid. — Koelmachines	frigorios — frigorieën	31	2,014,000
Tambours refroidisseurs. — Koelcylinders	kg par journée de 8 heures kg per dagtaak van 8 uren	24	368,200
Malaxeurs. — Kneedmachines	» » »	29	323,500
Mixers. — Mixers	» » »	12	352,000
Frigos. — Frigo's	en kg — in kg	8	97,000

IV. Mises en œuvre et stocks en 1950. — IV. Verwerking en voorraden in 1950.

MATIÈRES ET ÉNERGIE STOFFEN EN ENERGIE	Unités de quantité Eenheden van hoeveel- heid	Matières mises en œuvre Verwerkte stoffen			Quantités en stock au 31 décembre Hoeveelheid in voorraad op 31 December
		Provenant d'achats Voortkomende van aankopen		Regues pour travail à façon ou fabriquées dans les établissements mêmes Ontvangen ter fatsoneering of gefabriceerd in de inrichtingen zelf Quantité Hoeveelheid	
		Quantité Hoeveelheid	Valeur en 1,000 F Waarde in 1,000 F		
A. Combustible et énergie. — Brandstoffen en energie.					
Charbon de terre (houille, anthracite et agglomérés de houille). Steenkolen (kolen, anthraciet en steenkoolbriketten)	t	3,927	3,617	—	123
Huiles combustibles, essence, pétrole. — Stookolie, benzine en petroleum	hl	1,764	414	—	47
Courant électrique. — Electrische stroom	kWh	2,918,068	3,670	—	—
Autres. — Andere	—	—	22	—	—
B. Matières premières. — Grondstoffen.					
1. Huiles et graisses raffinées. — Geraffineerde oliën en vetten	t	12,823	226,330	25,813	362
2. Huiles et graisses hydrogénées. — Gehydrogeneerde of geharde oliën en vetten	t	3,586	60,207	12,211	160
3. Divers. — Diversen	—	—	13,007	—	—
4. Autres matières. — Andere stoffen :					
Emballages, récipients. — Verpakkingsmiddelen	—	—	32,777	—	—
Lubrifiants. — Smeermiddelen	—	—	52	—	—
Autres. — Andere	—	—	1,168	—	—
Total. — Totaal :	—	—	341,264	—	—

V. Production, ventes et stocks de produits finis en 1950.

V. Productie, verkoop en voorraden van afgewerkte producten in 1950.

PRODUITS PRODUCTEN	Production Productie (1)	Ventes Verkopen				Produits finis en stock Afgewerkte producten in voorraad	
		Destinées à la Belgique Bestemd voor België		Destinées à l'étranger Bestemd voor het buitenland		Au 1 ^{er} janvier Op 1 ^o Januari	Au 31 décembre Op 31 December
		Quantité Hoeveelheid kg	Valeur en 1,000 F Waarde in 1,000 F	Quantité Hoeveel- heid kg	Valeur en 1,000 F Waarde in 1,000 F	kg	kg
Margarine. — Margarine	65,167,350	64,144,648	1,219,066	1,178,236	23,055	1,257,214	1,101,680
Autres graisses comestibles. — Andere eetbare vetten	1,082,190	1,036,815	30,410	—	—	40,798	86,173
Total — Totaal :	66,249,540	65,181,463	1,249,476	1,178,236	23,055	1,298,012	1,187,853

(1) Y compris le travail à façon.

(1) Inbegrepen het fatsoneerwerk.

H. — INDUSTRIES DE LA CÉRAMIQUE, DU CIMENT ET DE LA TERRE CUITE.
H. — KERAMISCHE-, CEMENT- EN KLEINLIJVERHEID.

Céramique. — Keramiek.

Source : Fédération des Industries céramiques de Belgique.
Nombre d'ouvriers au 15 décembre 1951 : 9,033.

Bron : Verbond der Keramische Nijverheid van België.
Aantal werklieden op 15 December 1951 : 9,033.

SECTEURS SECTOREN	Capacité de production trimestrielle Productie- vermogen per kwartaal	Moyenne trimestrielle 1937-38-39 Driemaan- delijks gemiddelde 1937-38-39	Production — Productie			
			1948	1949	1950	1951
1. Vaisselle de faïence. — Plateelvaatwerk (t)	4,453	2,049	8,939	8,410	6,909	6,458
Grès artistique. — Kunstzandsteen (t)			79	105	69	169
Divers. — Diverse (t)			368	433	357	427
2. Vaisselle en porcelaine. — Porseleinen vaatwerk (t)...	991	399	368	296	210	256
Isolateurs et porcelaine électro-technique. — Isolatoren en electrotechnisch porselein (t).....			2,350	2,420	2,196	2,723
3. Carreaux de revêtement en faïence. — Bekledingstegels in plateelaarde (m2)	850,745	189,958	1,429,173	1,001,326	966,343	1,204,958
Carreaux de revêtement en grès. — Bekledingstegels in zandsteen (m2).....			5,877	4,322	4,754	7,275
4. Carreaux de pavement en demi-grès (m2). — Bevloer- ingstegels in halve zandsteen (m2).....			149,571	173,315	201,291	343,838
5. Produits silico-alumineux. — Kiezalaluminachtige pro- ducten (t)	95,815	43,814	180,285	181,411	139,183	152,837
Produits siliceux et autres. — Kiezalachtige producten en andere (t)						
Dalles d'usine. — Fabriekstegels (t)						
6. Tuiles et accessoires. — Pannen en bijbehoren (t).....	120,140	—	148,834	159,150	190,790	196,163
7. Meules abrasives. — Slijpstenen (t)	500	288 t	898	907	856	1,050
Papiers abrasifs et toiles abrasives. — Schuurpapier en schuurriemen (m2)	2,181,650					
8. Pots. — Potten (t)	11,912	949	886,980	802,554	821,857	866,743
9. Argiles. — Klei (t)			1,672	2,219	1,213	1,856
Silex. — Kiezel (t)			229,933	175,625	144,303	250,485
Pavés silex. — Kiezelstenen (t)	107,857	35,317	33,153	23,101	5,594	5,976
Quartz. — Kwartz (t)			4,639	3,091	2,757	5,402
Galets et feldspath. — Strandkeien en feldspath (t)...			21,153	23,237	26,911	125,645
Sables réfractaires. — Vuurvaste aarde (t)			1,802	1,014	613	837
10. Céramique architecturale. — Bouwkeramiek (t).....	3,854	567	6,609	7,422	18,707	22,875
11. Poterie en terre cuite. — Aardewerk (t)	4,568	2,598	4,877	3,664	5,754	7,364
			9,434	10,276	8,491	7,244

Ciment. — Cement.

Moyenne mensuelle 1938 : 250,000 tonnes.

Maandgemiddelde 1938 : 250,000 ton.

	1950	1951
I. Production. — Productie.		
Ciment Portland. — Portland cement (t)	2,860,819	3,440,429
Ciment métallurgique (de hauts fourneaux, de fer, permétallurgique, sursulfaté). — Metaalcement (hoogovencement, ijzercement, permetaalcement, overgesulfateerd cement) (t)	665,596	933,436
Ciment de laitier. — Slakkencement (t)	23,943	21,569
Autres ciments (non compris le ciment naturel) — Andere cement (natuurlijk cement niet inbegrepen) (t)	6,873	—
<i>Total. — Totaal :</i>	3,557,231	4,395,434
II. Personnel occupé au 15 décembre — Personeel op 15 December tewerkgesteld.		
Employés. — Bedienden	727	831
Ouvriers. — Arbeiders	4,551	5,102
III. Nombre d'heures-ouvriers. — Aantal uren-arbeiders	10,082,174	11,784,221

Terre cuite. - Kleinijverheid.

Nombre d'ouvriers : au 15 juin 1951 : 13,339.

Aantal arbeiders : op 15 Juni 1951 : 13,339.

Nombre d'ouvriers : au 15 décembre 1951 : 7,062.

Aantal arbeiders : op 15 December 1951 : 7,062

PRODUITS	Année	Année	Année	PRODUCTEN
	1949	1950	1951	
	Jaar	Jaar	Jaar	
	1,000	1,000	1,000	
	p. — st.	p. — st.	p. — st.	
Production de :				Productie van :
Briques ordinaires :				Gewone baksteen :
Format : Rijnvorm	864,772	893,206	1,165,473	Formaat : Rijnvorm.
Format : Waalvorm	530,659	340,598	333,670	Formaat : Waalvorm.
Format : Boerkens	118,946	161,339	257,892	Formaat : Boerkens.
Format : Paepsteen	10,185	5,104	10,653	Formaat : Paepsteen.
Format : Bruxelles	308,751	240,544	253,610	Formaat : Brussel.
Autres non dénommées	63,641	190,901	313,751	Niet genoemde baksteen.
Total :	1,896,954	1,831,692	2,335,049	Totaal.
Briques de parement :				Gevelsteen :
a) Moulées à la machine	112,400	119,958	96,601	a) Met de machine gevormd.
b) Moulées à la main	68,740	52,139	69,457	b) Met de hand gevormd.
	(t)	(t)	(t)	
Tuyaux de drainage	5,768	4,484	12,735	Draineerbuisen.
Protège-câbles	13,696	21,785	18,500	Kabeldeksels.
Briques creuses pour hourdis	158,594	156,173	212,484	Holle gewelfsteen.
Autres briques creuses	46,886	32,941	33,988	Andere holle steen.
Produits divers en terre cuite, autres que tuiles, céramique architecturale, poterie à fleurs, poterie colombophile, ménagère et artistique	6,162	6,505	10,614	Diverse kleiprodukten andere dan pannen, bouwceramiek, bloempotten, duivenkwe- kers-, huishoudelijk- en kunstardewerk.

I. — INDUSTRIES DIVERSES. — I. — DIVERSE INDUSTRIËN.

Chaussures et pantoufles (1). — Schoenen en pantoffels (1).

Nombre d'ouvriers au 15 décembre 1950 : 15,616.

Aantal arbeiders op 15 December 1950 : 15,616.

Nombre d'ouvriers au 15 décembre 1951 : 14,075.

Aantal arbeiders op 15 December 1951 : 14,075.

PRODUITS	Production		PRODUCTEN
	Productie		
	1950	1951	
	(Paires. — Paar)	(Paires. — Paar)	
1. — Chaussures tout cuir :			1. — Gans lederen schoenen :
Chaussures pour hommes	1,897,438	2,022,276	Schoenen voor mannen.
Chaussures pour femmes	3,108,822	3,257,891	Schoenen voor vrouwen.
Chaussures pour enfants (22-39)	1,548,217	1,500,565	Schoenen voor kinderen (22-39).
Chaussures pour bébés (18-21)	255,333	210,927	Schoenen voor babies (18-21).
Chaussures diverses (bottes, bottines pour mineurs, chaussures orthopédiques, de sport, etc.)	304,327	335,338	Verscheidene schoenen (botten, mijnwerkersbot- tinen, orthopedische schoenen, sport, enz.).
Total :	7,114,137	7,326,997	Totaal.
2. — Autres chaussures : (à l'exclusion des pantoufles)			2. — Andere schoenen : (met uitzondering van pantoffels)
Pour hommes	305,021	369,658	Voor mannen.
Pour femmes	905,845	1,027,789	Voor vrouwen.
Pour enfants (22-39)	537,181	477,539	Voor kinderen (22-39).
Pour bébés (18-21)	27,755	35,512	Voor babies (18-21).
Total :	1,775,802	1,910,498	Totaal.
3. — Galoches et sabottines	16,681	31,071	3. — Leerklompen en blokschoenen.
4. — Pantoufles :			4. — Pantoffels :
Poil de chameau	3,256,127	3,087,369	Kameelhaar.
Feutres et divers	1,287,693	1,070,867	Vilt en diversen.
Peausseries	1,584,248	1,442,327	Bovenleder.
Autres (dont espadrilles)	128,500	166,273	Andere (waaronder espadrilles).
Total :	6,256,568	5,766,836	Totaal.

(1) Nombre de déclarants en 1950 : 711 ; en 1951 : 853.

(1) Aantal aangevers in 1950 : 711 ; in 1951 : 853.

Industrie du cuir. — Ledernijverheid.

MOIS MAANDEN	Cuirs lourds (kg) Zwaar leder (kg)		Cuirs légers (pieds carrés) Licht leder (vierkante voet)	Personnel occupé Tewerkgesteld personeel	
	Cuir à semelles Zoolleder	Cuir techniques Technisch leder		Employés Bedienden	Ouvriers Arbeiders
1946	6,968,166	1,224,984	24,798,720	—	—
1947	7,517,404	1,576,780	33,296,966	—	—
1948	6,725,410	1,740,427	34,434,346	—	—
1949	6,763,167	1,474,745	34,673,641	—	—
1950	6,558,698	1,490,643	37,007,985	—	—
1951 :					
Janvier. — Januari	619,770	136,333	4,437,337	637	4,583
Février. — Februari	663,393	178,473	3,954,145	662	4,803
Mars. — Maart	650,922	159,478	4,064,965	664	4,839
Avril. — April	645,466	131,083	3,454,941	662	4,794
Mai. — Mei	609,574	114,096	2,693,641	664	4,729
Juin. — Juni	610,964	103,600	2,750,315	674	4,629
Juillet. — Juli	371,619	87,235	1,965,270	668	4,274
Août. — Augustus	499,757	105,796	2,733,758	667	4,236
Septembre. — September	469,736	129,213	2,615,821	669	4,153
Octobre. — October	515,819	141,059	3,140,919	652	4,048
Novembre. — November	529,411	101,282	2,661,448	659	4,077
Décembre. — December	514,486	102,995	2,535,425	672	4,277
<i>L'année — Het jaar :</i>	6,700,917	1,490,643	37,007,985	—	—

Industrie du papier (1). — 1951. — Papiernijverheid (1).

Etablissements producteurs. — Voortbrengende inrichtingen.

Moyenne mensuelle 1938 : 15,462 t.

Maandgemiddelde 1938 : 15,462 t.

PÉRIODES — PERIODEN	Production totale Totale productie Papier et carton (t) Papier en karton (t)	Personnel (2) Personeel (2)		Nombre d'heures ouvriers Aantal uren- arbeiders
		Employés Bedienden	Ouvriers Arbeiders	
Janvier — Januari	29,687	1,240	10,341	2,005,909
Février — Februari	28,065	1,242	10,466	1,902,692
Mars — Maart	30,536	1,257	10,547	2,168,295
Avril — April	27,519	1,264	10,599	2,068,491
Mai — Mei	26,679	1,273	10,614	2,342,580
Juin — Juni	28,483	1,276	10,602	2,114,820
Juillet — Juli	23,116	1,284	10,590	1,840,790
Août — Augustus	25,780	1,286	10,537	2,028,085
Septembre — September	27,508	1,278	10,442	1,967,404
Octobre — October	28,623	1,296	10,507	2,138,807
Novembre — November	26,437	1,301	10,383	2,026,583
Décembre — December	23,472	1,310	10,398	1,934,824
<i>L'année — Het jaar :</i>	325,905	—	—	24,539,280

Industrie du tabac (1). — 1951. — Tabaksnijverheid (1).

MOIS MAANDEN	Quantité de tabac mise en œuvre pour la fabrication de : Hoeveelheid tabak gebruikt bij de fabricage van :						Personnel occupé Tewerkgesteld personeel	
	Cigares Sigaren kg	Cigarillos Sigarillo's kg	Cigarettes Sigaretten kg	Tabac à fumer Rooktabak kg	Tabac à mâcher Pruimtabak kg	Tabac à priser Snufftabak kg	Employés Bedienden	Ouvriers Arbeiders
Janvier. — Januari	64,546	81,632	957,587	999,751	6,207	9,416	1,149	7,351
Février. — Februari	60,371	85,466	963,820	771,046	5,347	7,923	1,145	7,362
Mars. — Maart	54,518	84,168	1,159,628	926,650	6,536	16,431	1,140	7,218
Avril. — April	52,846	79,182	1,076,265	993,165	5,556	7,906	1,151	7,257
Mai. — Mei	54,131	79,350	882,399	982,956	6,015	8,767	1,153	7,388
Juin. — Juni	58,784	82,560	777,286	1,092,875	4,597	11,918	1,145	7,308
Juillet. — Juli	50,294	65,582	858,632	904,251	4,726	10,597	1,144	7,275
Août. — Augustus	50,006	84,884	1,036,318	1,093,365	5,049	8,118	1,136	7,427
Septembre. — September	59,270	89,166	881,723	1,001,507	5,853	8,127	1,134	7,525
Octobre. — October	63,142	99,936	830,618	1,133,997	6,051	11,945	1,138	7,452
Novembre. — November	55,204	89,262	911,430	933,059	6,230	16,390	1,134	7,329
Décembre. — December	46,486	75,667	914,131	889,834	5,517	15,503	1,131	7,108
<i>L'année. — Het jaar :</i>	669,598	996,855	11,249,837	11,722,456	67,684	133,041	—	—

(1) Voir ci-après les chiffres définitifs pour 1950 (Statistique annuelle de la production).

(2) Y compris le personnel affecté à la transformation du papier.

(1) Voor de definitieve cijfers van 1950 zie de Jaarlijkse statistiek van de voortbrengings.

(2) Het personeel dat voor de verwerking tewerkgesteld is, inbegrepen.

Industrie du papier. — Papiernijverheid.
ANNÉE 1950. — JAAR 1950.

Nombre de déclarants : 44.

Aantal aangevers : 44.

Nombre d'établissements occupant au 31 décembre le nombre suivant d'ouvriers :
Aantal inrichtingen welke op 31 December het volgende aantal werklieden tewerkstelden :

0	1	2 à — tot 4	5 à — tot 9	10 à — tot 19	20 à — tot 49	50 à — tot 99	100 à — tot 199	200 et plus en meer	Total — Totaal
1	—	1	2	3	8	3	7	19	44

I. Personnel. — I. Personeel.

PERSONNEL OCCUPÉ TEWERKGESTELD PERSONEEL	Au 31-12-1950 — Op 31-12-1950	
	Hommes — Mannen	Femmes — Vrouwen
<i>Personnel dirigeant. — Leidend personeel</i>	99	2
<i>Employés. — Bedienden.</i>		
1. Techniques : — Technische :		
Belges. — Belgen	383	13
Etrangers. — Vreemdelingen	5	—
2. Commerciaux ou administratifs : — Commerciële of administratieve :		
Belges. — Belgen	585	228
Etrangers. — Vreemdelingen	7	3
<i>Tot. :</i>	980	244
<i>Ouvriers. — Werklieden.</i>		
Belges. — Belgen	7,531	1,676
Etrangers. — Vreemdelingen	112	16
<i>Tot. :</i>	7,643	1,692
<i>Aidants et apprentis. — Helpers en leerjongens.</i>		
Belges. — Belgen	106	136
Etrangers. — Vreemdelingen	2	—
<i>Tot. :</i>	108	136
<i>Total du personnel. — Totaal van het personeel.</i>		
Belges. — Belgen	8,700	2,055
Etrangers. — Vreemdelingen	130	19
<i>Tot. :</i>	8,830	2,074

Nombre d'heures-ouvriers-travail pour l'année 1950 : 21,517,078 heures.

Aantal uren-werklieden-arbeid over het jaar 1950 : 21,517,078 uren.

II. Force motrice installée au 31 décembre 1950. — II. Opgesteld drijfvermogen op 31 December 1950.

ESPÈCES — SOORTEN	Machines motrices ou moteurs thermiques — Drijfmachines of thermomotoren							Moteurs électriques Electrische motoren
	A vapeur — Stoom-		A l'huile ou à l'essence Olie- of benzine- motoren	Au gaz (moteurs ou turbines)	Moteurs, moulins ou turbines hydrauliques Hydrau- lische motoren, -molens of - turbines	Moteurs ou moulins aéro- dynamiques Aerody- namische motoren of -molens	Total Totaal	
	Machines	Turbines						
Existants au 31-12-1950, y compris ceux en réserve — Bestaande op 31-12-1950, de reserven inbegrepen :								
Nombre — Aantal	51	32	9	—	7	—	99	4,876
Puissance totale en HP. — Totaal vermogen in HP	14,258	63,446	918	—	272	—	78,894	105,713

III. Moyens et capacité de production en 1950. — III. Productiemiddelen en -vermogen in 1950.

MOYENS DE PRODUCTION PRODUCTIEMIDDELEN	Unité de capacité de production Eenheden van productievermogen	Existant au 31 décembre 1947 (1) et 31 décembre 1950 Bestaande op 31 December 1947 (1) en 31 December 1950			
		Nombre total Totaal aantal		Capacité totale Totaal vermogen	
		1947	1950	1947	1950
Chaudières. — Kookketels	Surface de chauffe en m2 Verwarmingsoppervlakte in m2	127	124	23,924	23,651
Défibreurs à presses et en continu. — Ontvezelaars met persen en continu	kg-heure — kg-uur	47	54	17,200	19,270
Autoclaves. — Autoclaven	» »	69	72	12,331	8,925
Piles raffineuses. — Raffineerstamptroggen	» »	321	326	49,736	60,346
Épurateurs. — Reinigingsmachines	» »	114	127	42,645	55,445
Tables de fabrication (continues, enrouleuses). — Fabrica- tietafels («continues», «enrouleuses»)	» »	114	117	67,775	83,795
Sécheurs. — Droogtoestellen	» »	947	1,025	43,305	55,235
Bobineuses. — Spoelmachines	» »	96	111	44,295	52,895
Laminoirs. — Pletcylinders	» »	17	16	5,300	4,900
Calandres (à satiner, lisser, gaufrer). — Satineer, polijst- en gaufreerkalanders	» »	88	98	38,525	49,475
Autres. — Andere	» »	77	114	19,275	28,575

(1) Date du relevé précédent. — Chiffres rectifiés.

(1) Datum van vorige telling. — Verbeterde cijfers.

IV. Consommation en 1950. — IV. Verbruik in 1950.

MATIÈRES CONSOMMÉES VERBRUIKTE STOFFEN	Unité de quantité Eenheid van hoeveelheid	Matières de provenance étrangère aux établissements recensés Van buiten de getelde inrichtingen aangevoerde stoffen		Matières extraites ou fabriquées dans les établissements recensés Stoffen gewonnen of gefabriceerd in de getelde inrichtingen	Quantités en stook au 31 déc. 1950 Hoeveel- heden in voorraad op 31 December 1950
		Achetees en 1950 ou antérieurement In of vóór 1950 aangekocht			
		Quantité Hoeveelheid	Valeur 1,000 F Waarde 1,000 F		
A. Combustibles et énergie. — Brandstoffen en energie.					
Charbon de terre (houille, anthracite). — Steenkolen (kolen, anthraciet)	t	292,569	201,783	—	16,881
Coke. — Cokes	t	817	822	—	155
Huile de lubrification. — Smeerolie	hl	1,832	1,650	—	525
Huile combustible (mazout). — Stookolie (mazout)	hl	308,257	30,490	—	8,560
Essence et pétrole. — Benzine en petroleum	hl	5,769	2,777	—	166
Gaz. — Gas	m3	29,494	85	—	—
Courant électrique. — Electricische stroom	kWh	95,819,268	73,164	151,469,581	—
Autres matières. — Andere stoffen	—	—	13,771	—	2
B. Matières premières. — Grondstoffen.					
Bois pour pâte à papier. — Hout voor papierpap	m3	259,173	—	—	70,276
Pâtes de bois (poids sec). — Houtdeeg (droog gewicht).					
Mécaniques. — Mechanisch	t	30,673	1,197,094	58,820	6,104
Chimiques. — Scheikundige	t	104,656			
Chiffons et vieux papiers. — Lompen en oud papier	t	83,518			
Paille. — Stro	t	17,774			
Charge, résine et colle. — Vulstof, hars en lijm	t	30,196	—	4,140	9,152
Produits chimiques. — Scheikundige producten.					
Sulfate d'alumine, matières colorantes, chaux, acide sulfuri- que, soude, etc. — Aluminiumsulfaat, kleurstoffen, kalk, zwavelzuur, soda, enz.	t	15,052	75,377	—	1,177
C. Autres matières. — Andere stoffen.					
Emballages, lubrifiants, etc. — Verpakkings- en smeermid- delen, enz.	—	—	27,313	—	—
Tot. :	—	—	1,624,326	—	—

V. Production et ventes en 1950. — V. Productie en verkopen in 1950.

PRODUITS — PRODUCTEN	Production Productie	VENTES — VERKOPEN		Produits finis en stock au 31-12-1950 (t) Afgewerkte producten in voorraad op 31-12-1950 (t)
		Destinées à la Belgique Bestemd voor België	Destinées à l'étranger Bestemd voor het buitenland	
	Quantité Hoeveelheid (t)	Quantité Hoeveelheid (t)	Quantité Hoeveelheid (t)	(t)
Papier d'écriture et d'impression. — Schrijf- en drukpapier :				
a) avec bois (y compris papier journal) — a) met hout (dagbladpapier inbegrepen)	97,532	90,610	8,109	2,438
b) sans bois. — zonder hout	36,607	33,434	3,082	2,127
Papier Kraft. — Kraftpapier	26,892	23,488	3,495	546
Papier parcheminé, greaseproof et autres papiers d'emballage. — Imita- tieperkamentpapier, greaseproof en ander verpakkingspapier	53,455	47,774	6,348	1,204
Support-tenture. — Grondlaag voor behangspapier	9,189	(*)9,224	—	97
Papier crêpé, ouate de cellulose et papier buvard. — Krippapier, cellu- losewatten en vloeipapier	2,511	(*)2,571	—	112
Autres papiers. — Ander papier	22,733	18,449	3,986	1,308
Carton paille. — Strokarton	8,591	8,537	—	372
Carton gris mécanique. — Mechanisch grijs karton	10,706	10,731	142	1,177
Autres cartons. — Ander karton	27,992	22,354	6,237	2,095
Total. — Totaal :	296,208	298,571		11,476

Montant total des ventes de papier Totaal bedrag van het verkocht papier	} 1. destinées au marché intérieur. — bestemd voor de binnenlandse markt	2,240,857,000 F
		2. destinées à l'exportation. — bestemd voor de uitvoer
Montant total des ventes de carton Totaal bedrag van het verkocht karton	} 1. destinées au marché intérieur. — bestemd voor de binnenlandse markt	309,801,000 F
		2. destinées à l'exportation. — bestemd voor de uitvoer

(*) Y compris les ventes à l'étranger.

(*) De verkopen voor het buitenland bestemd inbegrepen.

Industrie du tabac. — Tabaksnijverheid.
ANNÉE 1950. — JAAR 1950.

Nombre de déclarants : 756.

Aantal aangevers : 756.

Nombre d'établissements occupant au 31 décembre le nombre suivant d'ouvriers.
Aantal inrichtingen welke op 31 December het volgende aantal werklieden tewerkstelden.

0	1	2 à - tot 4	5 à - tot 9	10 à - tot 19	20 à - tot 49	50 à - tot 99	100 à - tot 199	200 et plus 200 en meer	Total Totaal
454	89	90	49	31	15	12	8	8	756 (1)

I. Personnel. — I. Personeel.

PERSONNEL OCCUPÉ TEWERKGESTELD PERSONEEL	Au — Op 31-12-1950	
	H. — M.	F. — V.
<i>Personnel dirigeant. — Leidend personeel.</i>		
Belges. — Belgen	795	87
Etrangers. — Vreemdelingen	25	—
<i>Tot. :</i>	820	87
<i>Employés. — Bedienden.</i>		
1. Techniques ; — Technische :		
Belges. — Belgen	102	28
Etrangers. — Vreemdelingen	9	—
2. Commerciaux ou administratifs ; — Commerciële of administratieve :		
Belges. — Belgen	669	267
Etrangers. — Vreemdelingen	28	8
<i>Tot. :</i>	303	303
<i>Ouvriers. — Werklieden.</i>		
1. Occupés dans l'établissement. — In de instelling tewerkgesteld :		
Belges. — Belgen	2,434	4,923
Etrangers. — Vreemdelingen	55	52
<i>Tot. :</i>	2,489	4,975
2. A domicile ; — Huisarbeiders :		
Belges. — Belgen	38	90
Etrangers. — Vreemdelingen	—	—
<i>Tot. :</i>	38	90
<i>Aidants. — Helpers.</i>		
Belges. — Belgen	40	41
Etrangers. — Vreemdelingen	—	—
<i>Tot. :</i>	40	41
<i>Apprentis. — Leerjongens.</i>		
Belges. — Belgen	34	191
Etrangers. — Vreemdelingen	—	26
<i>Tot. :</i>	34	217
<i>Total du personnel. — Totaal van het personeel.</i>		
Belges. — Belgen	4,112	5,627
Etrangers. — Vreemdelingen	117	86
<i>Tot. :</i>	4,229	5,713

Nombre d'heures-ouvriers-travail (non compris les prestations des ouvriers à domicile) : 14,871,403 heures.

Aantal uren-werklieden-arbeid (het werk der thuisarbeiders niet inbegrepen) : 14,871,403 uren.

II. Force motrice installée au 31 décembre 1950. — II. Opgesteld drijfvermogen op 31 December 1950.

		Machines motrices ou moteurs thermiques	Moteurs électriques	Total
		Drijfmachines of thermomotoren	Electrische motoren	Totaal
Existant :	Nombre. — Aantal	32	4,348	4,380
Bestaande :	Puissance H. P. — Vermogen P. K.	261	7,537	7,798

(1) En 1950, 16 établissements ont cessé leur activité.

(1) In 1950, hebben 16 inrichtingen hun bedrijvigheid stopgezet.

III. Mise en œuvre et stocks en 1950. — III. Bewerking en voorraden in 1950.

MATIÈRES ET ÉNERGIE STOFFEN EN ENERGIE	Unités de quantités Eenheden van hoeveelheid	Matières mises en œuvre en 1950 (1) Stoffen welke in 1950 werden bewerkt (1)		Quantités en stock au 31-12-1950 Hoeveelheden in voorraad op 31-12-1950
		Travaillées pour compte propre Bewerkt voor eigen rekening		
		Quantité Hoeveelheid	Valeur en 1,000 F Waarde in 1,000 F	
A. Combustibles et énergie. — Brandstoffen en energie.				
Charbon de terre (houille, anthracite). — Steenkolen (kolen, anthraciet)	t	6,270	6,847	790
Coke. — Cokes	»	330	332	21
Agglomérés de lignite. — Bruinkoolbriketten	»	4	5	4
Agglomérés de houille. — Steenkoolbriketten	»	12	15	—
Huile combustible. — Stookolie	hl	7,045	1,031	1,655
Essence et pétrole. — Benzine en petroleum	»	2,072	1,035	41
Gaz. — Gas	m3	937,970	1,793	—
Courant électrique. — Electricische energie	kWh	3,742,371	6,244	—
Autres. — Andere	—	—	122	—
	Tot. :	—	17,424	—
B. Matières premières. — Grondstoffen.				
1. Tabacs bruts : — Ruwe tabak :				
a) Indigènes : — Inheemse :				
Appelterre. — Appelsterre	kg	60,399	1,850	85,688
Flobecq. — Flobecq	»	390,887	8,295	245,343
Obourg. — Obourg	»	32,800	994	43,070
Semois. — Semois	»	860,418	24,250	1,060,077
Wervicq. — Wervik	»	2,562,205	50,411	1,735,667
Autres. — Andere	»	105,244	2,185	48,037
b) Étrangers : — Uitheemse :				
Bulgarie. — Bulgarije	»	339,236	12,093	588,631
Grèce. — Griekenland	»	121,486	7,349	57,690
Hongrie et Italie. — Hongarije en Italië	»	245,092	7,790	17,006
Turquie. — Turkije	»	1,930,546	84,662	903,305
Afrique du Sud. — Zuid-Afrika	»	97,575	2,844	20,741
Algérie. — Algerië	»	131,275	4,632	15,673
Congo belge. — Belgisch Kongo	»	34,878	1,302	11,979
Nyassaland. — Nyassaland	»	62,872	1,880	53,806
Amérique du Nord. — Noord-Amerika	»	10,524,816	477,180	5,655,514
Colombie. — Colombië	»	45,560	2,462	14,152
Domingue. — Domingo	»	2,205,534	57,293	1,478,981
Costa-Rica. — Costa-Rica	»	—	—	880
Havane. — Havana	»	100,719	4,728	64,889
Mexico. — Mexico	»	53,969	4,035	86,433
Brézil. — Brazilië	»	923,897	31,725	820,963
Paraguay. — Paraguay	»	1,227,557	25,155	679,808
Rio-Argentine. — Rio-Argentinië	»	811,003	24,609	654,236
Indes. — Indië	»	993,221	20,333	875,695
Java. — Java	»	157,843	11,106	189,896
Manille. — Manilla	»	133,517	5,322	102,659
Sumatra. — Sumatra	»	108,043	34,233	92,821
Autres. — Andere	»	481,966	18,059	397,337
2. Tabacs hachés travaillés indépendamment des tabacs bruts. — Kerftabak afzonderlijk van de ruwe tabak verwerkt				
3. Côtes. — Nerven				
4. Déchets (brisures, caboches, tabacs courts). — Afval (brokkeling, koppen van stelen, kort goed)				
5. Divers : — Allerhande :				
a) Papier à cigarettes (bobines simples de 1,560 m.) — Sigarettenpapier (enkele bobijnen van 1,560 m.)	bob.	258,444	22,483	214,903
b) Sucre. — Suiker	kg	36,220	449	11,047
c) Réglisse. — Drop van zoethout	»	17,787	524	9,347
	Tot. :	—	959,831	—
C. Autres matières. — Andere stoffen.				
Emballages et récipients. — Verpakkingsmiddelen	—	—	52,591	—
Lubrifiants. — Smeermiddelen	kg	21,198	490	6,825
Autres. — Andere	—	—	10,761	—
	Tot. :	—	63,842	—

Montant payé (ou à payer) à d'autres établissements pour travail à façon en 1950 : 1,096,000 F.
Aan andere inrichtingen betaald (of te betalen) bedrag voor fatsoenerwerk in 1950 : 1,096,000 F.

(1) Les quantités de matières mises en œuvre, reçues pour travail à façon, ne sont pas comprises dans ces chiffres ; elles s'élèvent à pour les tabacs bruts indigènes à 1,776 kg ; pour les tabacs bruts étrangers à 97,234 kg ; pour les tabacs hachés et les côtes à 41,420 kg ; pour les divers à 892 bobines.

(1) De hoeveelheden in de inrichting verwerkte ter fatsoenering ontvangen stoffen zijn niet in deze cijfers begrepen ; zij bedragen : voor de ruwe inheemse tabak : 1,776 kg, voor de ruwe uitheemse tabak : 97,234 kg ; voor de kerftabak en nerven : 41,420 kg ; voor de rubriek allerhande : 892 bobijnen.

IV. Moyens et capacité de production. — IV. Productiemiddelen en -vermogen.

ESPÈCES D'APPAREILS UTILISÉS SOORT GEBEZIGDE TOESTELLEN	Unités de capacité de production	Existant au 31 décembre 1950 (y compris ceux en réserve)	
		Bestaande op 31 December 1950 (de reserven inbegrepen)	
	Eenheden van productievermogen	Nombre d'appareils Aantal toestellen	Capacité horaire totale de production Totaal productievermogen per uur
Machines à écôter — Stripmachines	kg. à l'heure — kg. per uur	78	1,962
Machines batteuses pour intérieurs — Plukmachines voor binnen-goed	» »	56	2,992
Machines à faire uniquement les poupes — Bosjesmachines	pièces à l'heure — stuks per uur	300	255,000
Machines à caper — Dekmachines	» »	304	89,820
Machines à faire des cigares complets (1) — Machines voor het vervaardigen van complete sigaren (1)	» »	31	10,500
Machines à faire des cigarillos complets — Machines voor het vervaardigen van complete sigarillo's	» »	440	81,270
Hachoirs de 0,25 mm. d'embouchure — Kerfmachines met een monding van 0,25 mm.	kg. à l'heure — kg. per uur	709	36,823
Torréfacteurs — Roostmachines (Eestmachines)	kg. de fine coupe — kg. fijne snede à l'heure per uur	358	36,631
Machines à cigarettes — Sigarettenmachines	cig. à l'heure — sig. per uur	179	7,448,547
Empaqueuses à cigarettes — Inpakhmachines voor sigaretten.	» »	99	8,320,900
Empaqueuses à tabac de pipe — Inpakhmachines voor pijptabak	kg. à l'heure — kg. per uur	266	16,759
Bandeletteuses pour : — Banderoleermachines voor :			
a) cigares — sigaren	cig. à l'heure — sig. per uur	27	62,900
b) étuis de cigarillos — pakjes sigarillo's	» »	12	183,100
c) paquets ou boîtes de cigarettes — pakjes of doosjes sigaretten	» »	61	8,117,700
d) paquets de tabac — pakjes tabak	kg. à l'heure — kg. per uur	76	11,973

V. Production, ventes et stocks de produits finis.

V. Productie, verkoop en voorraden van afgewerkte producten.

PRODUITS PRODUCTEN	Production (2)	VENTES — VERKOPEN				Produits finis en stock	
		Destinées à la Belgique Bestemd voor België		Destinées à l'étranger Bestemd voor het buitenland		In voorraad zijnde afgewerkte producten	
	Quantité	Valeur en 1,000 F	Quantité	Valeur en 1,000 F	au	au	
					1-1-1950	31-12-1950	
Hoeveelheid	Waarde in 1,000 F	Hoeveelheid	Waarde in 1,000 F	op	op		
				1-1-1950	31-12-1950		
Cigares (1,000 pièces). — Sigaren (1,000 stuks)	80,649	75,691	171,082	3,279	5,942	7,870	8,400
Cigarillos (1,000 pièces). — Sigarillo's (1,000 stuks) .	235,332	214,087	162,532	7,273	4,365	12,634	13,684
Cigarettes (1,000 pièces). — Sigaretten (1,000 stuks)	9,451,364	8,397,685	1,664,584	1,017,428	125,793	199,069	208,680
Tabac à fumer (kg). — Rooktabak (kg)	10,636,911	9,432,569	873,719	1,157,972	65,400	263,860	302,894
Tabac à mâcher (kg). — Pruimtabak (kg)	137,461	137,997	11,086	—	—	64,733	64,197
Tabac à priser et jus ou sauce de tabac — Snuff-tabak en tabakssap of -saus (kg)	159,704	160,826	13,320	—	—	4,647	3,525
Tabac en poudre pour usages agricoles ou horticoles — Tabakspoeder voor land- of tuinbouwgebruik (kg)	200,784	(3)209,889	(3) 132	—	—	29,157	20,052
Tabac haché destiné à être vendu sous cet état — Kerftabak bestemd om onder deze vorm verkocht te worden (kg)	18,772	22,571	1,501	—	—	6,073	2,274
Tot. :	—	—	2,897,956	—	201,500	—	—

Montant reçu d'autres établissements pour travail à façon en 1950 : 4,907,000 F.

Bedrag ontvangen van andere inrichtingen voor fatsoeneerwerk in 1950 : 4,907,000 F.

(1) Au 31-12-1947, date du recensement précédent des moyens et capacité de production, on a relevé 19 machines ayant une capacité horaire totale de 4,746 pièces (chiffres rattachés).

(2) Y compris le travail à façon.

(3) Y compris les ventes destinées à l'étranger.

(1) Op 31-12-1947, datum van de vorige telling van de productiemiddelen en -vermogen, heeft men 19 machines geteld met een totaal productievermogen per uur van 4,746 stuks (verbeterde cijfers).

(2) Inbegrepen het fatsoeneerwerk.

(3) Inbegrepen de verkopen in het buitenland.

Production et consommation de produits soumis aux droits d'accise.
Productie en verbruik van accijnsplichtige producten.

(Source : Ministère des Finances)

(Bron : Ministerie van Financiën)

PRODUITS	1947	1948	1949	1950	1951	PRODUCTEN
<i>Bières.</i>						<i>Bier.</i>
Fabriques	761	722	689	663	639	Brouwerijen.
Matières premières imposables (tonnes)	130,165	126,070	130,989	131,563	142,095	Belastbare grondstoffen (ton).
Production (hl)	12,595,347	11,339,850	10,493,616	10,140,487	9,929,112	Productie (hl).
Consommation (hl)	12,633,752	11,430,740	10,584,166	10,232,217	10,035,422	Verbruik (hl).
<i>Vinaigres et acide acétique.</i>						<i>Asijn en azijnzuur.</i>
Fabriques	33	35	36	34	(e)	Azijnmakerijen.
Production (hl)	173,746	162,435	148,848	155,122	—	Productie (hl).
<i>Alcools (a).</i>						<i>Alcohol (a).</i>
Distilleries	23	25	20	22	19	Stokerijen.
Production (hl)	306,822	286,201	318,958	290,359	282,830	Productie (hl).
Consommation (hl) :						Verbruik (hl) :
Alcools de bouche	162,451	135,068	117,014	123,366	136,470	Drinkalcohol.
Alcools industriels	157,271	152,126	168,461	164,922	169,180	Nijverheidsalcohol.
<i>Sucres.</i>						<i>Suiker.</i>
Fabriques	36	36	37	37	37	Fabrieken.
Production (t)						Productie (t) :
Sucres bruts	53,191	96,266	112,531	141,976	85,967	Ruwe suiker.
Poudres blanches	76,365	148,082	204,301	271,517	167,042	Witte poedersuiker.
Raffineries	10	10	9	9	9	Raffinaderijen.
Production (t) :						Productie (t) :
Poudres blanches	24,784	55,098	44,761	27,736	40,132	Witte poedersuiker.
Autres sucres raffinés	117,803	126,019	120,129	144,733	148,453	Andero geraffin. suiker.
Sirops de raffinage	1,045	1,101	816	859	907	Raffinagestroop.
Consommation (t)	224,278	239,531	243,231	260,971	240,174	Verbruik (t).
<i>Glucoses.</i>						<i>Glucose.</i>
Usines	4	4	4	4	4	Fabrieken.
Production (t)	12,934	13,133	15,819	211,972	23,469	Productie (t).
<i>Tabac.</i>						<i>Tabak.</i>
(Culture indigène)						(Inlandse teelt.)
Plants recensés (milliers) ..	81,912	53,604	47,474	60,830	73,739	Getelde planten (duizend-tallen).
Quantité approximative de tabac récolté (t)	5,461	2,517	2,936	4,988	5,363	Benaderende hoeveelheid geoogde tabak (t).
Consommation (t)	21,090	21,572	21,146	23,108	25,014	Verbruik (t).
<i>Vins mousseux.</i>						<i>Schuimwijn.</i>
Fabriques	33	31	32	32	31	Fabrieken.
Production (hl)	6,940	8,129	4,986	7,672	7,612	Productie (hl).
Consommation (hl)	14,310	15,649	14,056	20,052	21,852	Verbruik (hl).
<i>Allumettes.</i>						<i>Lucifers.</i>
Fabriques	6	6	6	6	(e)	Fabrieken.
Prod. (millions de tiges) ..	52,199	40,182	50,843	58,837	—	Prod. (millioenen houtjes).
Consommation (id.)	19,453	24,094	23,143	26,776	—	Verbruik (id.).
<i>Boissons fermentées de fruits.</i>						<i>Gegiste vruchtendranken.</i>
Fabriques	18	12	13	18	19	Fabrieken.
Production (hl)	3,119	13,679	15,038	15,022	15,628	Productie (hl).
<i>Eaux minérales et limonades.</i>						<i>Mineraalwater en limonade.</i>
Fabriques	762	728	709	680	669	Fabrieken.
Consommation (hl)	1,380,542	1,308,828	1,364,835	1,591,099	1,661,935	Verbruik (hl).
<i>Huiles minérales (c).</i>						<i>Minerale olie (c).</i>
Raffineries	3	3	4	4	6	Raffinaderijen.
Production :						Productie :
Huiles légères (hl)	232,184	270,732	818,288	1,005,368	2,120,129	Lichte olie (hl).
Huiles moyennes (hl)	101,756	129,450	122,888	111,881	146,945	Middelmatige olie (hl).
Huiles lourdes (t)	174,925	90,117	264,800	326,459	673,974	Zware olie (t).
Consommation (b) :						Verbruik (b).
Huiles légères (hl)	6,179,790	7,083,913	8,138,453	9,486,803	11,148,393	Lichte olie (hl).
Huiles moyennes (hl)	293,410	343,605	378,181	666,540	744,140	Middelmatige olie (hl).
Huiles lourdes (t)	98,805	(d) 90,117	(d) 180,230	(d) 187,229	284,100	Zware olie (t).

Nota. — Pour établir les quantités consommées, il est joint aux chiffres de la production les quantités importées et déduit les quantités exportées.

(a) Alcools à 50° Gay-Lussac, température 15° centigrade.
(b) Quantités consommées, importations comprises.
(c) Le droit d'accise suspendu le 15 février 1945 a été rétabli à partir du 18 février 1946 (Arrêté-loi du 14 février 1946).

(d) Ne concerne que la consommation des huiles lourdes produites dans le pays.
(e) Droit aboli à partir du 3 novembre 1950.

Nota. — Om de verbruikte hoeveelheden te bepalen werden de ingevoerde hoeveelheden bij de cijfers der productie geteld en de uitgevoerde er van afgetrokken.

(a) Alcohol van 50° Gay-Lussac, temperatuur 15° centigrade.
(b) Hoeveelheden verbruikt, invoer inbegrepen.
(c) Het op 15 Februari 1945 opgeheven accijnsrecht werd van 18 Februari 1946 af opnieuw ingevoerd (Besluitwet van 14 Februari 1946).

(d) Betreft enkel het verbruik van in het binnenland vervaardigde zware oliën.
(e) Rechten afgeschaft met ingang van 3 November 1950.

Nombres-indices de la production (1). - Indexcijfers van de voortbrengst (1).

(1938 = 100)

INDUSTRIES	1951												NIJVERHEDEN
	Janv. Jan.	Févr. Febr.	Mars Maart	Avril April	Mai Mei	Juin Juni	Juillet Juli	Août Aug.	Sept. Sept.	Oct. Oct.	Nov. Nov.	Déc. Dec.	
I. Combustible et énergie.													I. Brandstof en energie.
Houille	101.5	85.9	106.9	104.2	101.2	105.4	85.6	97.6	97.8	110.6	107.0	99.8	Steenkool.
Coke	111.2	100.3	117.6	118.4	122.4	116.2	119.6	126.1	121.0	127.1	123.1	127.2	Cokes.
Agglomérés de houille .	106.7	102.1	122.8	116.8	99.6	92.2	76.6	91.0	103.7	121.0	119.7	110.5	Steenkoolbriketten.
Electricité	192.1	170.3	185.7	174.4	169.0	168.1	159.7	171.6	177.8	196.8	196.0	198.1	Electriciteit.
II. Métallurgie.													II. Metaalnijverheid.
Fonte	187.7	181.8	203.5	201.3	199.8	201.6	192.4	204.2	200.9	212.0	204.4	208.0	Ruw ijzer.
Acier brut	217.2	207.6	229.6	229.0	222.2	234.6	211.8	232.6	219.1	249.6	231.2	229.6	Ruw staal.
Acier fini	216.1	209.1	224.5	227.6	213.0	232.1	189.6	223.2	218.6	248.7	222.1	220.5	Afgewerkt staal.
(*) Métaux non ferreux :													(*) Non-ferro metalen :
Produits bruts	86.2	83.4	87.3	87.9	90.4	89.7	90.0	91.0	89.9	91.0	88.4	89.1	Ruwe producten.
Cuivre	111.2	103.4	110.1	106.4	108.2	108.7	103.9	106.9	106.1	115.4	110.1	109.2	Koper.
Zinc	84.4	84.0	87.0	88.4	91.2	89.4	88.7	86.6	85.1	86.2	87.3	89.1	Zink.
Plomb	58.3	57.7	60.2	63.1	64.2	66.2	76.2	82.4	80.6	73.0	67.3	69.5	Lood.
Aluminium	88.9	82.8	79.0	97.2	104.8	105.6	85.8	82.8	85.8	86.6	90.4	86.6	Aluminium.
Etain	118.2	100.3	109.8	112.1	129.7	110.7	108.6	112.5	123.6	112.2	93.6	82.6	Tin.
Divers	54.3	51.5	53.1	62.9	65.8	65.0	59.5	58.0	53.4	44.9	38.4	31.9	Diverse.
Demi-produits	142.7	120.5	133.9	142.5	126.9	133.8	112.7	121.4	147.4	146.1	133.5	123.9	Half-producten.
III. Industries textiles.													III. Textielnijverheid.
Filature :													Spinnerij :
Lin	156.4	136.4	144.8	147.4	133.6	159.0	120.3	146.3	159.1	172.6	147.0	158.8	Vlas.
Coton	150.2	148.0	171.5	145.3	146.3	142.3	103.5	136.4	137.6	142.0	149.4	134.7	Katoen.
Jute	119.9	127.6	137.2	132.9	123.8	147.6	123.6	131.2	134.0	144.5	143.2	126.3	Jute.
Laine peignée	184.7	179.7	174.7	154.2	146.3	126.4	69.4	94.8	98.6	114.0	122.7	106.2	Wol { Kamwol.
Laine cardée	171.3	132.6	143.7	147.3	156.3	153.4	98.5	109.1	98.2	105.7	95.9	71.1	{ Kaardwol.
Chanvre	83.0	74.1	68.7	80.2	73.0	68.5	57.1	44.1	46.7	64.2	42.5	53.8	Hennep.
Tissage :													Weverij :
Coton pur et mélangé de fibres de rayonne	181.4	179.7	195.2	184.8	174.6	165.1	125.4	136.0	133.3	150.2	155.4	136.5	Katoen zuiver en ge- mengd met rayon- nevezels.
Lin	107.4	106.9	115.7	107.0	98.8	101.9	82.7	68.3	72.9	68.1	74.1	74.9	Vlas.
Laine	191.8	193.0	205.8	207.9	190.7	173.8	131.8	143.5	129.4	135.8	120.4	100.0	Wol.
Jute	149.1	145.2	156.8	148.1	140.5	166.7	147.8	145.8	163.8	165.2	165.0	158.3	Jute.
IV. Matériaux de construction et connexes.													IV. Bouwmateriaal en aanverwante.
(**) Ind. céramiques :													(**) Keram. nijverhed.
Vaisselle de faïence et grès artistique		99.4			100.8			74.2			75.8		Plateelvaatwerk en kunstzandsteen.
Porcelaine		184.3			226.5			196.3			216.2		Porselein.
Carreaux de revête- ment (1937-1939) .		128.1			163.0			155.5			191.6		Bekledingstegels (1937-1939).
Articles sanitaires en grès et en faïence ..		230.6			249.7			243.0			—		Sanitaire artikelen in zandsteen en pla- teelaarde.
Produits réfractaires.		100.9			105.8			96.4			104.4		Vuurvaste producten.
Tuiles		115.4			137.0			130.7			129.2		Pannen.
Produits abrasifs ...		100.6			95.1			90.7			121.2		Schuurmiddelen.
Extraction de matiè- res premières de l'industr. céramique		149.8			175.9			178.2			159.3		Ontginning van grond- stoffen voor de ke- ramische nijverh.
Céram. architecturale		353.2			320.0			333.2			389.5		Bouwkeramiek.
Poterie en terre cuite		60.4			68.2			69.6			76.8		Aardewerk.

(1) Nombres-indices bruts.

(*) Indices calculés sur les moyennes mobiles correspondantes.

(**) Indices trimestriels.

(1) Bruto indexcijfers.

(*) Index-cijfers berekend op de overeenkomstige beweeglijke gemiddelden.

(**) Driemaandelijke index-cijfers.

Nombres-indices de la production. - Indexcijfers van de voortbrenging.

(1938 = 100)
(Suite. - Vervolg.)

INDUSTRIES	1951												NIJVERHEDEN
	Janv. Jan.	Févr. Febr.	Mars Maart	Avril April	Mai Mei	Juin Juni	Juillet Juli	Août Aug.	Sept. Sept.	Oct. Oct.	Nov. Nov.	Déc. Dec.	
IV. Matériaux de construction et connexes (suite)													IV. Bouwmaterial en aanverwante (vervolg.)
Chaux, calcaires et dérivés	107.6	119.5	117.0	121.3	108.8	143.2	137.1	151.9	152.1	164.3	145.1	126.6	Kalk, kalksteen en kalkderivaten.
Chaux	147.2	151.6	128.5	124.1	83.7	125.9	129.9	142.9	172.4	155.8	142.7	140.2	Kalk.
Calcaires	82.0	101.4	108.7	119.0	118.5	149.4	137.0	149.3	128.7	158.9	126.5	107.6	Kalksteen.
Dolomie crue	83.5	86.4	114.7	128.1	191.1	232.6	201.8	220.8	180.4	214.0	157.1	131.5	Dolomiet : ruwe.
Dolomie frittée	105.5	97.8	131.5	116.0	108.7	109.6	125.8	150.4	106.2	137.5	165.6	162.4	Dolomiet : witgegl.
Plâtres	73.6	79.9	84.2	84.2	41.1	59.6	62.3	81.7	78.2	82.0	76.1	79.8	Pleisterkalk.
Chaux hydraulique ..	11.2	18.9	25.4	48.8	50.0	69.9	47.5	57.4	27.4	48.7	40.3	26.8	Kunstm. hydr. kalk.
Carbonates naturels ..	290.9	210.2	205.0	194.9	136.8	175.7	150.8	186.7	150.2	264.8	360.7	401.1	Nat. calciumcarb.
Carbonates précipités	70.2	55.2	110.6	101.7	536.6	768.1	536.6	625.4	631.0	998.8	1587.4	186.2	Neergesl. calciumc.
Phosphates	139.7	203.5	134.0	113.4	117.7	135.7	201.2	276.1	591.8	367.9	387.7	288.1	Fosfaten.
Carrières :													Groeven :
Porphyre : concassés	60.5	76.7	89.0	88.3	97.6	100.5	94.3	80.2	98.6	66.3	56.4	78.3	Porfier : puin.
Petit granit extrait ..	65.8	72.5	84.2	81.3	76.1	74.7	57.0	74.5	74.7	85.7	70.0	71.9	Hardsteen : ruw.
Marbre : blocs	61.7	68.7	82.1	89.6	102.6	96.9	83.6	96.3	106.5	89.6	78.3	58.5	Marmer : blokken.
» tranches ramennées à 20 mm...	75.1	74.6	87.6	83.6	84.3	91.1	68.9	77.1	79.8	93.3	85.3	84.1	» platen van 20 mm.
Sable	97.8	104.1	109.7	117.7	126.2	133.8	112.5	134.8	127.2	147.0	132.6	105.8	Zand.
Verre :													Glas :
Verre plat	101.8	93.8	109.1	104.3	103.3	100.7	91.4	84.2	85.7	82.7	87.3	79.7	Vlakglas.
Verre creux	84.7	84.4	118.9	118.7	129.7	129.4	136.1	147.2	134.2	171.9	98.7	94.5	Holglas.
Ciment	93.3	129.2	156.1	150.9	154.0	157.5	152.3	158.4	159.5	167.3	146.4	130.4	Cement.
V. Industries alimentaires.													V. Voedingsnijverheden.
Alcool	72.9	55.4	71.6	67.8	47.2	56.0	47.5	44.2	55.6	92.0	70.2	45.3	Alcohol.
Brasseries (matières premières déclarées) ...	56.2	67.2	79.7	76.4	85.5	91.8	80.7	83.5	74.3	65.4	71.4	64.8	Brouwerijen (aangegeven grondstoffen).
Margarine	138.9	82.0	108.8	109.5	101.3	91.3	114.6	100.3	102.8	122.8	117.0	115.3	Margarine.
Sucres produits dans les raffineries :													Suiker voortgebracht in de raffinaderijen :
Raffinés	82.7	80.4	122.0	92.4	87.8	73.9	71.5	76.4	79.6	102.1	102.5	76.9	Geraffineerde suiker.
Poudres blanches ...	35.0	46.3	35.2	11.7	85.6	83.9	47.4	41.4	26.4	131.2	213.4	118.1	Wit fabriekspoeder.
VI. Industr. du tabac : (bandelettes fiscales).													VI. Tabaksnijverheid : (fiscale bandjes).
Cigares	40.3	20.5	13.1	65.4	35.9	34.7	30.2	37.3	41.1	54.5	53.7	47.2	Sigaren.
Cigarillos	42.7	22.7	11.3	161.4	119.0	88.4	66.6	89.4	94.8	120.6	108.0	114.3	Sigarillo's.
Cigarettes	133.2	123.0	151.6	150.2	105.1	96.3	128.5	122.4	126.1	129.9	118.4	144.0	Sigaretten.
Tab. à fum., à priser, etc.	88.2	69.8	73.2	133.2	86.5	88.3	90.8	99.4	84.5	99.0	87.4	88.6	Rook-, snuiftabak, enz.
VII. Industries chimiques.													VII. Scheikundige nijverheden.
Raffineries de pétrole : Mise en œuvre de pétrole brut	109.3	143.7	168.8	165.8	146.4	167.2	132.6	184.0	170.0	457.2	593.7	740.7	Petroleumraffinaderijen: Verwerking van ruwe petroleum.
Production :													Productie :
Huiles légères	109.7	119.3	147.0	115.8	156.5	130.3	108.6	165.5	151.6	168.2	535.9	652.9	Lichte oliën.
Huiles moyennes ..	76.4	44.8	99.1	37.7	53.5	63.1	44.2	50.3	78.6	85.2	66.1	52.1	Middelm. oliën.
Huiles lourdes	133.4	173.8	201.4	218.1	188.6	199.7	151.9	222.4	213.0	642.4	791.9	950.7	Zware oliën.
Goudron brut	113.2	102.8	120.8	118.0	125.4	118.6	118.0	123.5	123.2	124.6	123.0	126.2	Ruwe teer.
Allumettes	146.8	144.6	151.6	152.2	148.5	164.3	111.1	101.9	103.9	150.4	123.9	102.0	Lucifers.
VIII. Industries diverses.													VIII. Diverse industrieën
Cuir :													Leder :
Gros cuir	68.7	76.5	73.7	70.6	65.8	65.0	41.7	55.1	54.4	59.7	57.3	56.1	Ruw leder.
Peausseries et doublures	86.6	77.1	79.3	67.4	52.5	53.7	38.3	53.3	51.0	61.3	51.9	47.5	Lichte huiden en voeringleder.
Papier	192.0	181.5	197.5	178.0	172.5	184.2	149.5	166.7	177.9	185.1	171.0	151.8	Papier.

Commerce – Handel

Recensement du commerce au 31 décembre 1947.
Telling van de handel op 31 December 1947.

1. Nombre d'établissements et personnel occupé (employés, ouvriers et aidants), par province.
 1. Aantal inrichtingen en tewerkgesteld personeel (bedienden, werklieden en helpers), per provincie.

SPÉCIFICATIONS	Ant- werpen Anvers	Brabant	West- Vlaan- deren Flandre occiden- tale	Oost- Vlaan- deren Flandre orien- tale	Hainaut Hene- gouwen	Liège Luik	Limburg Lim- bourg	Luxem- bourg Luxem- bourg	Namur Namen	Le Royaume Het Rijk	OPSOMMING
----------------	--------------------------	---------	---	---	----------------------------	---------------	--------------------------	------------------------------------	----------------	------------------------------	-----------

A. Nombre d'établissements. — A. Aantal inrichtingen.

Classe I. — Achat, vente et location de produits industriels et agricoles :												Klasse I. — Aan- koop, verkoop en verhuring van nij- verheids- en land- bouwproducten : Groothandel.
Commerce de gros	3,532	6,167	2,104	2,690	1,759	1,926	523	139	362	19,202	Kleinhandel.	
Commerce de détail.....	37,397	52,889	39,645	44,738	40,898	28,916	12,703	5,658	10,436	273,280	Groot- en klein- handel.	
Commerce de gros et de détail....	3,109	5,702	2,897	3,698	2,777	2,583	722	450	798	22,736		
Total :	44,038	64,758	44,646	51,126	45,434	33,425	13,948	6,247	11,596	315,218	Totaal.	
Classe II. — Banques, assurances, intermédiaires commerciaux, industrie hôtelière, etc.	13,292	21,000	14,966	16,550	12,145	6,542	3,740	1,675	3,057	92,967	Klasse II. — Bankwezen, verze- keringswezen, han- delstussenpersonen, hotelbedrijf, enz.	
Classe III. — Soins personnels et services privés d'intérêt général	2,371	3,982	1,868	2,080	2,623	2,356	601	328	678	16,887	Klasse III. — Persoonsverzor- ging en private diensten van alge- meen nut.	
Total général :	59,701	89,740	61,480	69,756	60,202	42,323	18,289	8,250	15,331	425,072	Algemeen totaal.	

B. Personnel occupé. — B. Tewerkgesteld personeel.

Classe I. — Achat, vente et location de produits industriels et agricoles :											Klasse I. — Aan- koop, verkoop en verhuring van nij- verheids- en land- bouwproducten : Groothandel.
Commerce de gros	8,778	17,881	3,634	3,630	3,818	3,891	1,633	514	853	44,632	Kleinhandel.
Commerce de détail.....	15,573	30,761	11,654	12,423	15,356	14,102	3,720	2,136	4,042	109,767	Groot- en klein- handel.
Commerce de gros et de détail....	6,533	17,613	4,217	4,373	4,139	5,827	1,013	548	1,354	45,617	
Total :	30,884	66,255	19,505	20,426	23,313	23,820	6,366	3,198	6,249	200,016	Totaal.
Classe II. — Banques, assurances, intermédiaires commerciaux, industrie hôtelière, etc.	19,564	49,048	7,355	7,083	7,911	7,715	1,580	1,065	2,443	103,764	Klasse II. — Bankwezen, verze- keringswezen, han- delstussenpersonen, hotelbedrijf, enz.
Classe III. — Soins personnels et services privés d'intérêt général	1,219	2,364	349	377	349	594	59	46	150	5,507	Klasse III. — Persoonsverzor- ging en private diensten van alge- meen nut.
Total général :	51,667	117,667	27,209	27,886	31,573	32,129	8,005	4,309	8,842	309,287	Algemeen totaal.

2. Nombre total d'établissements commerciaux d'après la nature de l'activité.

2. Totaal aantal handelsinrichtingen volgens de aard der bedrijvigheid.

NATURE DU COMMERCE (classes et groupes)	Nombre d'établissements — Aantal inrichtingen				Total	AARD VAN DE HANDEL (klassen en groepen)	
	Avec personnel salarié	Commerçants isolés exerçant leur profession comme :					Total
		Alleenstaande handelaars die hun beroep uitoefenen als :					
Met bezoldigd personeel	Profession principale Hoofdberoep	Profession accessoire Bijberoep	Total	Totaal			
Classe I. <i>Achat, vente et location des produits industriels et agricoles :</i> <i>Vente des produits :</i> de l'industrie agricole (non préparés) des mines, minières et carrières des industries alimentaires, de la pêche et de l'agriculture, destinés à la consommation immédiate des industries du tabac des industries chimiques de l'industrie du bois, de l'ameublement et de la construction (et location) des industries du papier des industries polygraphiques (et location) des industries des peaux et des cuirs des industries textiles, du vêtement et des articles de mode des industries céramiques et verrières. des industries des métaux bruts ou façonnés des produits des industries d'art et de précision (et location) Commerce d'articles divers	960 2,000 5,904 208 1,203 987 336 399 741 3,615 730 2,131 1,251 1,688	11,531 6,568 82,035 5,596 4,233 5,279 1,466 3,572 5,529 33,848 1,353 8,678 5,574 5,588	3,495 2,453 37,616 2,854 3,722 5,674 1,836 696 5,712 15,755 2,147 14,576 9,497 6,182	15,026 9,021 119,651 8,450 7,955 10,953 3,302 4,268 11,241 49,603 3,500 23,254 15,071 11,770	15,986 11,021 125,555 8,658 9,158 11,940 3,638 4,667 11,982 53,218 4,230 25,385 16,322 13,458	Klasse I. <i>Aankoop, verkoop en verhuur der landbouw- en nijverheidsproducten :</i> <i>Verkoop van producten :</i> der landbouwnijverheid (onbereide). der mijnen, groeven en graverijen. der voedingsnijverheid, der visvangst en van de landbouw, bestemd voor onmiddellijk verbruik. der tabaknijverheid. der scheikundige nijverheid. van de houtnijverheid, de stoffering en de constructie (en verhuur). van de papiernijverheid. van de drukkunst (en verhuur). van de huiden- en ledernijverheid. der textiel- en kledingnijverheid en van modeartikelen. der keramische nijverheid en der glasnijverheid. der nijverheid van ruwe of bewerkte metalen. van de kunst- en precisienijverheden (en verhuur). Handel in verscheidene artikelen.	
Total :	22,153	180,850	112,215	293,065	315,218	Totaal.	
Classe II. <i>Banques, assurances, intermédiaires commerciaux, industrie hôtelière, etc. :</i> Banques et affaires financières, non dénommées ailleurs Assurances (à l'exception des assurances sociales obligatoires gérées directement par les autorités publiques). Intermédiaires commerciaux et agences Hôtels, restaurants, cafés Récréation et divertissements, sports.	1,268 510 1,700 3,385 749	1,107 952 3,256 45,758 1,625	71 624 336 31,361 265	1,178 1,576 3,592 77,119 1,890	2,446 2,086 5,292 80,504 2,639	Klasse II. <i>Bankwezen, verzekeringswezen, handels-tussenpersonen, hotelbedrijf, enz. :</i> Banken en financiële zaken, niet elders genoemd. Verzekeringen (met uitzondering der verplichte sociale verzekeringen, rechtstreeks door de Staat beheerd). Handelstussenpersonen en agent-schappen. Hotels, spijshuizen, koffiehuizen. Ontspanning, vermakelijkheden en sport.	
Total :	7,612	52,698	32,657	85,355	92,967	Totaal.	
Classe III. <i>Soins personnels et services privés d'intérêt général :</i> Soins personnels Services privés d'intérêt général	1,728 120	13,035 925	940 139	13,975 1,064	15,703 1,184	Klasse III. <i>Persoonsverzorging en private diensten van algemeen nut :</i> Persoonsverzorging. Private diensten van algemeen nut.	
Total :	1,848	13,960	1,079	15,039	16,887	Totaal.	
Total général :	31,613	247,508	145,951	393,459	425,072	Algemeen totaal.	
Classe I. A. — Commerce de gros B. — Commerce de détail C. — Commerce de gros et de détail	6,469 9,196 6,488	11,139 157,727 11,984	1,594 106,357 4,264	12,733 264,084 16,248	19,202 273,280 22,736	Klasse I. A. — Groothandel. B. — Kleinhandel. C. — Groot- en kleinhandel.	
Total :	22,153	180,850	112,215	293,065	315,218	Totaal.	

3. Personnes occupées dans les établissements commerciaux.

NATURE DU COMMERCE (classes et groupes)	Établissements commerciaux avec personnel salarié Handelsinrichtingen met bezoldigd personeel								
	Nombre d'employés Aantal bedienden			Nombre d'ouvriers Aantal werklieden			Nombre d'aidants Aantal helpers		
	Hommes Mannen	Femmes Vrouwen	Total Totaal	Hommes Mannen	Femmes Vrouwen	Total Totaal	Hommes Mannen	Femmes Vrouwen	Total Totaal
Classe I.									
<i>Achat, vente et location des produits industriels et agricoles :</i>									
<i>Vente des produits :</i>									
de l'industrie agricole (non préparés)	635	325	960	1,559	185	1,744	104	64	168
des mines, minières et carrières	1,417	716	2,133	5,231	69	5,300	190	94	284
des industries alimentaires, de la pêche et de l'agriculture, destinés à la consommation immédiate ..	5,200	4,559	9,759	11,198	2,510	13,708	562	836	1,398
des industries du tabac	419	248	667	161	53	214	6	24	30
des industries chimiques	3,852	2,279	6,131	3,345	582	3,927	57	89	146
de l'industrie du bois, de l'ameublement et de la construction (et location)	1,186	773	1,959	1,738	134	1,872	63	73	136
des industries du papier	528	567	1,095	504	110	614	13	32	45
des industries polygraphiques (et location)	630	730	1,360	263	91	354	15	57	72
des industries des peaux et des cuirs	538	1,090	1,628	449	166	615	41	89	130
des industries textiles, du vêtement et des articles de mode	4,259	6,627	10,886	1,903	1,145	3,048	168	447	615
des industries céramiques et verrières	811	426	1,237	1,852	100	1,952	45	36	81
des industries des métaux bruts et façonnés	5,293	2,921	8,214	4,363	377	4,740	99	144	243
des produits des industries d'art et de précision (et location)	2,398	2,173	4,571	1,086	368	1,454	37	115	152
Commerce d'articles divers	4,772	11,374	16,146	6,311	2,425	8,736	138	149	287
Total :	31,938	34,808	66,746	39,963	8,315	48,278	1,538	2,249	3,787
Classe II.									
<i>Banques, assurances, intermédiaires commerciaux, industrie hôtelière, etc. :</i>									
Banques et affaires financières, non dénommées ailleurs	20,748	5,208	25,956	1,364	1,231	2,595	12	12	24
Assurances (à l'exception des assurances sociales obligatoires gérées directement par les autorités publiques)	6,301	3,602	9,903	94	222	316	7	14	21
Intermédiaires commerciaux et agences	10,099	3,867	13,966	2,011	386	2,397	26	37	63
Hôtels, restaurants, cafés	1,152	1,213	2,365	5,988	6,484	12,472	248	812	1,060
Récréations, divertissements, sports	1,144	811	1,955	2,881	2,072	4,953	48	93	141
Total :	39,444	14,701	54,145	12,338	10,395	22,733	341	968	1,309
Classe III.									
<i>Soins personnels et services privés d'intérêt général :</i>									
Soins personnels	25	60	85	1,696	1,149	2,845	44	169	213
Services privés d'intérêt général	321	127	448	268	155	423	3	3	6
Total :	346	187	533	1,964	1,304	3,268	47	172	219
Total général :	71,728	49,696	121,424	54,265	20,014	74,279	1,926	3,389	5,315
Classe I.									
A. — Commerce de gros	14,982	8,874	23,856	14,621	2,551	17,172	440	495	935
B. — Commerce de détail	5,842	15,673	21,515	10,241	3,609	13,850	545	1,102	1,647
C. — Commerce de gros et de détail	11,114	10,261	21,375	15,101	2,155	17,256	553	652	1,205
Total .	31,938	34,808	66,746	39,963	8,315	48,278	1,538	2,249	3,787

3. Tewerkgestelde personen in de handelsinrichtingen.

Commerçants isolés Alleenstaande handelaars			Nombre total de personnes Totaal aantal personen			AARD VAN DE HANDEL (klassen en groepen)
Nombre d'aidants Aantal helpers			Hommes	Femmes	Total	
Hommes	Femmes	Total	Mannen	Vrouwen	Totaal	
Mannen	Vrouwen	Totaal				
						Klasse I.
						<i>Aankoop, verkoop en verhuring der nijverheids- en landbouwproducten :</i>
						<i>Verkoop van producten :</i>
1,674	1,188	2,862	3,972	1,762	5,734	der landbouwnijverheid (onbereide).
1,798	705	2,503	8,636	1,584	10,220	der mijnen, groeven en graverijen.
8,366	32,531	40,897	25,326	40,436	65,762	der voedingsnijverheid, der visvangst en van de landbouw, bestemd voor onmiddellijk verbruik.
262	1,700	1,962	848	2,025	2,873	der tabaknijverheid.
489	1,484	1,973	7,743	4,434	12,177	der scheikundige nijverheid.
850	1,704	2,554	3,837	2,684	6,521	van de houtnijverheid, de stoffering en de constructie (en verhuring).
170	631	801	1,215	1,340	2,555	van de papiernijverheid.
282	887	1,169	1,190	1,765	2,955	van de drukkunst (en verhuring).
557	2,216	2,773	1,585	3,561	5,146	van de huiden- en ledernijverheid.
2,192	8,950	11,142	8,522	17,169	25,691	des textiel- en kledingnijverheid en van de modeartikelen.
283	418	701	2,991	980	3,971	der keramische nijverheid en der glasnijverheid.
1,518	3,677	5,195	11,273	7,119	18,392	der nijverheid van ruwe of bewerkte metalen.
772	2,527	3,299	4,293	5,183	9,476	van de kunst- en precisienijverheden (en verhuring).
948	2,426	3,374	12,169	16,374	28,543	Handel in verscheidene artikelen.
20,161	61,044	81,205	93,600	106,416	200,016	<i>Totaal.</i>
						Klasse II.
						<i>Bankwezen, verzekeringswezen, handelstussenpersonen, hotelbedrijf, enz. :</i>
36	35	71	22,160	6,486	28,646	Banken en financiële zaken, niet elders genoemd.
31	45	76	6,433	3,883	10,316	Verzekeringen (met uitzondering der verplichte sociale verzekeringen rechtstreeks door de Staat beheerd).
125	183	308	12,261	4,473	16,734	Handelstussenpersonen en agentschappen.
2,738	21,380	24,118	10,126	29,889	40,015	Hotels, spijshuizen, koffiehuisen.
389	615	1,004	4,462	3,591	8,053	Ontspanning, vermakelijkheden en sport.
3,319	22,258	25,577	55,442	48,322	103,764	<i>Totaal.</i>
						Klasse III.
						<i>Persoonsverzorging en private diensten van algemeen nut :</i>
414	938	1,352	2,179	2,316	4,495	Persoonsverzorging.
47	88	135	639	373	1,012	Private diensten van algemeen nut.
461	1,026	1,487	2,818	2,689	5,507	<i>Totaal.</i>
23,941	84,328	108,269	151,860	157,427	309,287	<i>Algemeen totaal.</i>
						Klasse I.
						A. — Groothandel.
1,450	1,219	2,669	31,493	13,142	44,632	B. — Kleinhandel.
16,315	56,440	72,755	32,943	76,824	109,767	C. — Groot- en kleinhandel.
2,396	3,385	5,781	29,164	16,450	45,617	
20,161	61,044	81,205	93,600	106,416	200,016	<i>Totaal.</i>

4. Répartition des régimes juridiques d'après l'importance du personnel des établissements commerciaux.
4. Indeling van de rechtsvormen naar de personeelsterkte van de handelsinrichtingen.

RÉGIME JURIDIQUE	Commerçants isolés Alleenstaande handelaars	Nombre d'établissements commerciaux occupant le nombre suivant de personnes salariées : Aantal handelsinrichtingen met het volgend aantal bezoldigde personen :											RECHTSVORM	
		1	2 à - tot 4	5 à - tot 9	10 à - tot 19	20 à - tot 49	50 à - tot 99	100 à - tot 199	200 à - tot 499	500 à - tot 999	1000 à - tot 1999	2000 à - tot 4999		Total
														Totaal
Appartenant à 1 personne	378,042	10,850	7,061	1,706	543	143	15	5	1	—	—	—	20,324	Toehorend aan één persoon.
Société de personnes (1)	5,613	952	1,058	462	207	86	23	8	3	—	—	—	2,799	Personenvennootschap (1). Naamloze vennootschap en vennootschap bij wijze van geldschieting op aandelen.
Société anonyme ou société en commandite par actions	4,982	605	1,516	1,066	724	522	177	95	47	8	7	1	4,768	Vennootschap met beperkte aansprakelijkheid.
Société à responsabilité limitée .	2,491	630	1,028	585	313	137	28	—	3	—	—	—	2,724	Coöperatieve vennootschap.
Société coopérative	2,196	224	351	166	96	60	22	10	2	2	—	—	933	Andere vorm.
Autre régime juridique	135	14	14	10	8	9	5	2	2	—	—	1	65	
Total :	393,459	13,275	11,028	3,995	1,891	957	270	120	58	10	7	2	31,613	Totaal.

1) Sociétés en nom collectif, associations de fait, sociétés en commandite simple.

(1) Vennootschappen onder firma, feitelijke vennootschappen, vennootschappen bij wijze van enkele geldschieting.

Poids et Mesures. — Maten en Gewichten.

I. Instruments soumis à la vérification périodique. — I. Herijkte werktuigen.

(Source : Ministère des Affaires économiques et Classes moyennes) (Bron : Ministerie van Economische Zaken en Middenstand)

BUREAUX DE VÉRIFICATION	Mesures de longueur Lengte- maten	Poids Gewichten		Mesures de capacité Inhoudsmaten		Balances Balansen	Bascules et ponts à peser Basculen en weeg- bruggen	Instru- ments rebutés Afges- keurde meet- tuigen	Total Totaal	IJKKANTOREN	
		En fer Van ijzer	En cuivre ou zinc van koper of zink	à matières sèches (en fer) voor droge waren (in ijzer)	à matières liquides (en métal) voor vloe- stoffen (in metaal)						
1951.											
Anvers	2,238	61,223	12,056	—	2,923	6,574	1,741	2,534	89,289	Antwerpen.	
Arlon	731	12,506	4,226	7	760	1,836	581	740	21,387	Aarlen.	
Binche (1)	—	—	—	—	—	—	—	—	—	Binche (1)	
Bruges	1,332	36,588	13,359	—	1,462	2,136	1,365	1,734	57,976	Brugge.	
Bruxelles	2,234	70,999	24,844	—	3,459	12,332	2,573	3,324	119,765	Brussel.	
Charleroi	1,514	31,433	13,986	—	3,241	6,112	656	1,604	58,546	Charleroi.	
Courtrai	1,636	45,277	7,302	—	1,016	4,599	1,983	1,653	63,466	Kortrijk.	
Gand	1,209	35,457	7,457	—	1,076	5,029	1,366	1,598	53,192	Gent.	
Hasselt	899	22,923	6,687	—	652	3,290	1,055	791	36,297	Hasselt.	
Liège	2,165	44,077	14,282	—	3,731	7,709	1,572	2,393	75,929	Luik.	
Louvain	1,050	24,677	7,455	—	820	2,820	1,133	845	38,800	Leuven.	
Malines	903	17,808	4,024	—	610	2,602	681	760	27,388	Mechelen.	
Mons	1,302	34,817	13,028	—	4,292	4,890	1,092	1,149	60,570	Bergen.	
Namur	1,020	20,901	7,244	—	1,444	2,721	725	2,588	36,643	Namen.	
Nivelles	454	20,595	4,454	—	651	1,815	1,592	778	30,339	Nijvel.	
Termonde	1,934	45,867	9,205	—	1,635	4,544	1,274	2,789	67,248	Dendermonde.	
Tournai	545	13,493	4,647	—	1,026	1,526	510	694	22,441	Doornik.	
Verviers	371	9,280	4,020	—	846	1,494	509	449	16,969	Verviers.	
Total :	21,537	547,921	158,276	7	29,644	72,029	20,408	26,423	876,245	Totaal.	
Totaux :	1938	21,415	514,884	254,587	13	60,890	54,421	10,392	18,981	935,583	1938.
	1945	13,803	442,544	161,930	1	27,793	48,088	13,746	14,855	722,760	1945.
	1946	18,224	442,307	186,521	1	31,315	50,766	14,902	23,495	767,531	1946.
	1947	18,599	499,240	166,933	8	31,915	53,876	15,722	23,642	809,935	1947.
	1948	20,926	482,318	164,739	—	32,049	64,142	15,966	25,457	805,597	1948.
	1949	20,733	519,812	155,134	16	31,361	61,781	18,451	25,526	832,814	1949.
	1950	21,665	491,176	159,436	2	28,767	72,860	17,305	27,957	819,168	1950.
											Totaal.

(1) Le bureau de Binche a été rattaché à celui de Mons.

(1) Het ijkkantoor van Binche werd bij dat van Bergen gevoegd.

II. Instruments soumis à la vérification première. — II. Nieuwgeijkte meettuigen.

ESPECES	1938	1945	1946	1947	1948	1949	1950	1951	SOORTEN
Mesures de longueur ...	373,072	88,871	159,841	208,006	473,717	497,075	555,339	474,666	Lengtematen.
Mesures agraires	36	—	—	—	—	—	16	—	Landmaten.
Poids {	en fer	115,395	218,587	149,957	87,891	107,739	67,108	87,689	Ijzeren. } gewichten.
	en cuivre ou en zinc	38,850	90,395	112,402	67,433	79,917	73,725	73,189	
Mesures de capacité {	à matières sèches en fer	20	3	4	—	—	6	—	Inhoudsmaten { ijzeren (voor droge waren.)
	à matières liquides en métal	33,887	7,975	59,408	46,300	26,951	21,933	26,680	
Balances	15,734	16,947	26,923	25,384	22,911	23,982	24,058	25,448	Balansen.
Bascules et ponts à peser	9,295	12,157	13,931	12,008	11,182	11,328	13,075	14,787	Basculen en weegbruggen
Compteurs à gaz	59,800	41,502	80,546	103,814	97,238	93,166	104,512	107,549	Gasmeters.
Instruments neufs rebutés	9,345	5,820	16,504	17,028	30,823	24,511	47,868	20,391	Afgekeurde nieuwe meettuigen.
Totaux :	655,434	482,257	619,516	567,864	850,478	812,834	932,426	816,588	Totaal.

Marques de fabrique et de commerce. — Fabrieks- en handelsmerken.

(Source : Ministère des Affaires économiques et Classes moyennes)

(Bron : Ministerie van Economische Zaken en Middenstand)

Spécifications	1867-1900	1901-1923	1919-1939	1940-1944	1949	1867-1949	1950	1951	Opsomming
Dépôts reçus (a)	1,718	—	—	—	3,507	—	—	—	Neerleggingen (a).
<i>Marques :</i>									<i>Merken :</i>
déposées	14,770	15,968	47,856	5,618	2,988	113,052	2,675	2,539	gedeponeerd.
renouvelées	900	—	5,315	—	—	6,215	—	—	vernieuwd.
transmises	810	1,315	7,891	624	519	12,684	367	371	overgedragen.
<i>Total :</i>	16,480	17,283	61,062	6,242	3,507	132,951	3,042	2,910	<i>Totaal.</i>
Sommes reçues (F)	116,996 (b)	163,320	4,213,045	1,448,110	751,170	—	600,790	656,950	Gefinde sommen (F)
Marques annulées . totalemtent ou partiellement ...	—	—	145	111	—	507	74	—	Geheel of gedeel- telijk vernietig- de merken.

(a) Sous la législation antérieure à celle du 1^{er} avril 1879, il était permis de comprendre plusieurs marques dans un seul dépôt. — (b) Antérieurement à la loi du 1^{er} avril 1879, les sommes exigibles du chef de dépôt étaient perçues par le receveur communal et mises à la disposition de la commune.

(a) Onder de wetgeving van vóór 1 April 1879 was het geoorloofd verscheidene merken gezamenlijk te deponeren. — (b) Vóór de wet van 1 April 1879 werden de voor het deponeren verschuldigde rechten geïnd door de gemeenteontvanger en ter beschikking der gemeente gesteld.

Brevets. — Octrooien. (a)

(Source : Ministère des Affaires économiques et Classes moyennes)

(Bron : Ministerie van Economische Zaken en Middenstand)

BREVETS	1841-1900	1901-1910	1911-1930	1931-1939	1940-1945	1949	1950	OCTROOIEN
d'invention	107,180	62,722	126,688	55,197	22,854	6,472	7,031	op uitvinding.
d'importation ..	39,032	8,242	7,389	2,262	172	—	—	op invoer.
de perfectionnem.	18,258	6,028	8,238	3,555	1,283	—	268	op aanvulling.
<i>Total :</i>	164,470	76,992	142,315	61,014	24,309	—	7,299	<i>Totaal.</i>
Sommes perçues.	11,348,757	6,992,530	43,571,669	129,735,328	109,469,380	7,786	20,724,695	Gefinde sommen.

Nota. — Pour 1951 le total provisoire est de 7,786 brevets ; les sommes perçues s'élevaient à fr 25,553,528.

(a) Les renseignements concernant le nombre de brevets tombés dans le domaine public pour non-paiement de l'annuité n'ont plus été recueillis depuis 1930.

Nota. — Voor 1951 is het voorlopig totaal 7,786 octrooien. De gefinde sommen belopen fr 25,553,528.

(a) De inlichtingen betreffende het aantal octrooien, die algemeen eigendom geworden zijn om reden van niet-betaling van de annuïteit, werden sedert 1930 niet meer ingewonnen.

Banc d'épreuves des armes à feu, à Liège. — Proefbank voor vuurwapens te Luik.

Armes et pièces de rechange poinçonnées et indication du nombre des épreuves.

Gemerkte wapens en vervangingsstukken en aantal proeven.

DÉSIGNATION DES ARMES	Armes et pièces de rechange ayant reçu le poinçon définitif Wapens en vervangingsstukken die het definitief keurmerk ontvingen						AANDUIDING DER WAPENS
	1938	1947	1948	1949	1950	1951	
Fusils de chasse à 1 coup :							Jachtgeweren met één loop : mond. achterlader. half automatisch. omgevormd.
bouche	13,528	8,432	5,515	6,073	6,049	6,421	
culasse		12,286	7,910	10,347	15,012	18,280	
semi-automatique	31,792	34,394	22,470	27,950	38,644	52,657	
transformés		3,115	1,907	889	708	722	Jachtgeweren met twee lopen : mond. achterlader.
Fusils de chasse à 2 coups :							
bouche	3,764	2,490	723	767	1,533	2,002	
culasse	44,607	33,301	29,812	18,689	17,387	25,571	Geweren en karabijnen met getrok- ken loop : niet automatische. half-automatische.
Fusils et carabines rayées :							
non automatiques	3,982	17,146	5,727	12,112	4,534	10,886	
semi-automatiques	1,554		14,189	12,484	12,302	11,052	
Carabines rayées doubles	79	214	86	109	71	78	Karabijnen met dubbel getrokken loop. Kamerbuksen.
Carabines de salon	8,158	13,124	9,252	6,240	6,630	4,701	
Pistolets de stand	372	53	66	438	487	171	Pistoïen. Automatische pistolen.
Pistolets automatiques	57,458	32,575	64,435	56,174	27,758	36,156	
Revolvers	2,465	81	147	140	32	157	Revolvers. Allerlei wapens.
Armes diverses	839	2,841	882	1,008	316	1,685	
Pièces de rechange	—	13,202	9,277	11,494	12,234	18,338	Vervangingsstukken. Oorlogswapens.
Armes de guerre			18,921	73,116	79,472	57,450	
Canons et pièces de rechange pour dito	158,184	24,537	21,899	22,943	32,997	58,752	Kanonnen en wisselstukken voor kanonnen. <i>Totaal aantal gemerkte wapens en vervangingsstukken.</i>
<i>Totaux armes et pièces de rechange poinçonnées :</i>	326,782	197,791	213,218	250,973	256,166	305,079	
<i>Totaux des épreuves :</i>	453,438	355,988	348,546	377,064	416,676	523,104	<i>Totaal aantal proeven.</i>

Nombres indices des ventes à la consommation (1).
Indexcijfers van de verkoop voor het verbruik (1).

Base : moyenne mensuelle 1948 = 100. — Basis : maandgemiddelde 1948 = 100.

Ventes mensuelles. — Maandelijkse verkoop.

PERIODE	Grands magasins à rayons multiples Grootwarenhuizen met veelzijdige afdelingen									Indices général — Algemeen indexcijfer					
	Index général Algemeen indexcijfer	Alimentation Voeding	Habillement Kleding	Amusement Menbiering	Articles de ménage Huishouden	Librairie, papeterie Boek-, papierhandel	Tabacs, articles pour fumeurs — Tabak, rookgerief	Parfumerie, toilette Parfumerie, toilet	Jeux, jouets, sport, voyages — Spelen sp. — sport, reisart.	Coopératives Coöperatieven	Chausures Schoenen	Vêtements de dessous, mercerie — Ondergoed bijkomende kledingstuk- ken, opschikartikelen	Crossistes en alimentation Groothandel in voedingswaren	Entreprises à succursales Alimentation (2) Ondernemingen met bij- huizen, Voeding (2)	
<i>Moyenne de l'année 1949 ...</i> <i>Jaargemiddelde 1949</i>	107	108	107	103	109	105	114	108	105	84	104	91	93	94	101
1950.															
Janvier — Januari	116	147	109	123	107	100	107	106	43	60	111	99	82	86	95
Février — Februari	100	145	80	103	102	83	93	103	41	55	102	65	77	81	91
Mars — Maart	115	157	102	115	113	91	106	109	57	94	115	80	86	95	97
Avril — April	119	155	113	104	113	94	105	114	78	112	109	102	91	89	96
Mai — Mei	114	134	115	103	112	86	95	109	77	108	109	123	102	87	97
Juin — Juni	113	125	118	93	113	79	95	118	88	75	104	110	105	95	102
Juillet — Juli	125	158	118	101	122	78	102	174	109	72	134	115	114	160	139
Août — Augustus	107	125	90	92	127	128	99	133	90	53	109	74	102	126	109
Septembre — September ..	158	172	165	154	149	176	109	147	60	144	154	168	117	148	137
Octobre — October	123	146	122	102	123	99	88	104	117	100	110	120	85	89	102
Novembre — November ...	141	165	116	94	116	159	98	107	503	72	109	99	76	79	92
Décembre — December ...	163	222	136	101	143	200	181	150	313	77	137	137	61	109	125
<i>Moyenne de l'année 1950</i> <i>Jaargemiddelde 1950</i>	124	154	115	107	120	114	106	123	131	85	117	108	92	104	107
1951.															
Janvier — Januari	141	182	132	152	132	114	97	135	48	93	134	104	90	122	124
Février — Februari	141	182	128	163	138	103	91	127	52	124	142	109	107	113	123
Mars — Maart	144	202	122	138	152	111	105	125	90	114	141	132	97	103	114
Avril — April	129	170	117	120	133	103	102	108	82	95	123	111	91	90	104
Mai — Mei	122	165	110	112	126	89	84	105	88	90	120	119	111	93	105
Juin — Juni	128	160	123	109	127	95	88	115	109	73	119	106	107	94	105
Juillet — Juli	126	144	122	112	128	94	83	124	145	71	109	129	124	88	103
Août — Augustus	115	152	88	102	136	154	88	117	110	46	118	86	103	105	113
Septembre — September ..	123	161	99	123	134	189	81	111	68	63	127	103	85	110	112
Octobre — October	140	179	139	121	137	116	85	112	130	119	139	99	99	103	116
Novembre — November ...	151	184	119	107	123	177	97	116	552	78	130	104	91	104	112
Décembre — December ..	174	230	141	115	160	238	195	157	368	81	151	136	128	101	130
<i>Moyenne de l'année 1951</i> <i>Jaargemiddelde 1951</i>	136	176	120	123	135	132	100	121	153	87	130	111	103	102	113

(1) Les indices sont calculés sur la base des ventes exprimées en valeur et non en quantité. Ils sont donc sensibles aux mouvements des prix.

(2) Source : Banque Nationale de Belgique.

(1) De verkoopindexcijfers zijn gebaseerd op de waarde van de omzet en niet op de hoeveelheid. Prijsaandrijvingen kunnen dus ook de indexcijfers beïnvloeden.

(2) Bron : Nationale Bank van België.

Commerce extérieur par sections de marchandises.

A. Importations. — A. Invoer.

SECTIONS DE MARCHANDISES	Quantités — Hoeveelheden (1,000 kg)			Valeur — Waarde (1,000 F)		
	1937	1950	1951	1937	1950	1951
Animaux vivants et produits du règne animal.....	259,023	224,001	268,812	678,970	4,310,364	5,204,655
Produits du règne végétal.....	4,078,113	2,534,919	3,009,361	5,065,160	13,494,691	16,799,556
Corps gras, graisses, huiles et produits de leur dissolution, graisses alimentaires élaborées; cires d'origine animale ou végétale.....	90,001	137,466	133,864	399,068	1,762,993	2,545,085
Produits des industries alimentaires; boissons, liquides alcooliques et vinaigres; tabac.....	725,800	540,662	599,006	1,205,673	4,557,803	5,179,743
Produits minéraux.....	28,409,844	21,074,254	28,883,164	4,360,275	11,886,952	19,411,434
Produits chimiques et pharmaceutiques; couleurs et vernis; parfumerie; savon; bougies et similaires; colles et gélatines; explosifs; engrais.....	1,399,900	1,741,799	1,839,104	1,168,192	5,311,219	6,647,390
Peaux, cuirs, pelleteries et ouvrages de ces matières.....	58,946	30,511	22,928	1,003,017	1,923,372	2,143,767
Caoutchouc et ouvrages en caoutchouc....	26,057	28,497	35,961	305,670	1,025,388	2,047,516
Bois, liège et ouvrages de ces matières; ouvrages en matière à tresser.....	1,532,184	1,070,810	1,060,123	925,809	2,577,674	3,214,868
Papier et ses applications.....	323,630	344,705	372,023	699,405	2,510,125	4,464,057
Matières textiles et ouvrages de ces matières	681,942	522,132	498,214	4,751,027	20,071,857	23,817,265
Chaussures, chapeaux, parapluies et parasols, articles de mode.....	1,841	2,204	2,724	82,198	312,473	409,075
Ouvrages en pierres et autres matières minérales; produits céramiques; verre et ouvrages en verre.....	368,235	332,466	386,339	290,032	927,392	1,231,026
Perles fines, pierres précieuses, métaux précieux et ouvrages de ces matières; monnaies.....	38	53	173	1,716,468	3,422,525	4,400,724
Métaux communs et ouvrages de ces métaux	886,385	939,888	886,883	2,819,818	8,753,776	12,464,276
Machines et appareils; matériel électrique.	69,056	128,139	138,841	1,477,861	9,089,200	10,047,526
Matériel de transport.....	68,159	153,767	188,336	658,921	4,453,011	5,718,858
Instrumentes et appareils scientifiques et de précision; horlogerie; instruments de musique.....	1,305	2,208	2,353	147,419	851,067	991,594
Armes et munitions.....	1,723	1,439	3,495	32,922	48,006	118,094
Marchandises et produits divers non compris ailleurs.....	3,301	4,003	4,482	93,835	512,121	615,558
Objets d'art et de collection.....	214	297	371	11,042	33,345	44,469
Marchandises non relevées dans les sections précédentes.....	—	—	—	—	—	—
Total :	38,985,697	29,814,220	38,336,557	27,892,782	97,835,354	127,516,536

Buitenlandse handel naar afdelingen van goederen.

B. Exportations. — B. Uitvoer.

Quantités — Hoeveelheden (1,000 kg)			Valeur — Waarde (1,000 F)			AFDELINGEN VAN GOEDEREN
1937	1950	1951	1937	1950	1951	
71,013	41,474	61,348	401,689	850,476	1,336,182	Levende dieren en producten van het dierenrijk.
651,485	353,375	398,949	987,205	2,207,337	2,636,202	Producten van het plantenrijk.
						Vetstoffen, vetten, oliën en hun dissociatieproducten; bewerkte spijsvetten; was van dierlijke of van plantaardige oorsprong.
49,407	61,719	105,679	224,239	1,006,610	2,462,943	Producten van de voedingsnijverheid; dranken, alcoholhoudende vloeistoffen en azijn; tabak.
211,799	246,896	332,391	428,172	2,426,184	3,730,746	Minerale producten.
14,475,130	7,663,053	8,855,697	2,314,067	4,569,193	6,483,052	Chemische en pharmaceutische producten; verf en vernissen; reukwerk; zeep, kaarsen en dergelijke; lijm en gelatine; springstoffen; meststoffen.
						Huiden, leder, pelterijen en werken daarvan.
2,782,442	2,860,153	3,376,993	1,845,854	7,391,259	10,792,400	Rubber en rubberwaren.
37,653	13,119	15,094	789,473	853,990	1,270,881	Hout en houtwaren, kurk en kurkwaren, vlechtwerk.
14,975	12,042	17,585	163,696	392,643	1,041,019	Papier en papierwaren.
210,268	176,367	325,018	171,472	396,434	728,274	Textielstoffen en textielwaren.
90,047	67,245	117,650	334,802	850,085	2,189,732	Schoeisels, hoeden, regen- en zonneschermen, modewaren.
397,728	309,534	323,622	5,611,633	22,423,887	30,153,721	Werken van steen en van andere minerale producten; ceramiekwaren, glas en glaswaren.
1,726	2,231	1,814	53,147	298,235	366,762	Echte parels, edelstenen, edele metalen en werken daarvan; munten.
1,031,416	363,844	505,627	854,795	2,138,496	3,114,738	Onedele metalen en werken daarvan.
						Mach. en toestellen, electrotechn. materieel.
415	72	110	1,957,947	3,034,303	3,834,723	Vervoermaterieel.
4,801,223	4,022,865	5,566,858	7,560,057	24,487,871	49,290,561	Wetenschappelijke instrumenten en toestellen; precisieinstrumenten en toestellen; horlogemakerswerk; muziekinstrumenten.
84,263	93,971	118,885	911,353	5,662,770	7,531,637	Wapens en ammunitie.
92,977	79,695	143,978	638,941	2,122,376	3,875,288	Allerlei goederen en producten elders niet begrepen.
						Kunstwerken en voorwerpen voor verzamelingen.
219	587	599	15,763	143,026	183,982	Goederen, welke niet in bovenvermelde secties opgenomen werden.
3,286	4,901	4,161	214,044	1,359,070	1,310,860	
2,744	1,677	2,737	28,466	161,383	263,499	
88	13	16	9,410	14,469	36,185	
—	724	824	—	32,877	37,751	
25,010,304	16,375,557	20,275,635	25,516,225	82,822,974	132,671,138	Totaal.

Commerce extérieur. — Buitenlandse handel.
Importations par rubriques de marchandises. — Invoer per goederenrubrieken.

CATÉGORIES ET RUBRIQUES	Quantités — Hoeveelheden (1,000 kg)				Valeurs — Waarden (1,000 F)				CATEGORIËN EN RUBRIEKEN
	1938	1950	1951	1952	1938	1950	1951	1952	
I. Animaux vivants.									I. Levende dieren.
Espèce chevaline	1,375	11,503	17,587		5,608	133,674	258,390		Paarden.
Espèce bovine	6,585	5,783	2,834		15,430	118,849	61,003		Runderen.
Espèce porcine	3	27	2		26	796	63		Varkens.
Volaille	195	21	20		2,055	661	713		Pluimvee.
Autres animaux	477	305	149		4,757	16,240	15,181		Andere dieren.
Total :	8,635	17,639	20,592		27,876	270,220	335,350		Totaal.
II. Objets d'alimentation.									II. Drinken en voedingswaren.
Viandes fraîches	24,782	18,266	25,554		113,408	354,212	584,169		Vers vlees.
Viandes préparées ou conservées	1,252	3,905	5,630		20,063	166,706	213,571		Bereid of ingemaakt vlees.
Graisses comestibles	8,492	15,917	22,273		33,979	197,306	396,423		Spijsvetten.
Margarine et beurres artificiels	—	9	20		2	282	601		Margarine en kunsthoter.
Beurre	1,152	20,718	19,909		16,447	1,264,682	1,559,634		Boter.
Fromages	24,204	30,549	32,915		197,480	971,885	1,081,760		Kaas.
Poissons, crustacés, coquillages	69,149	60,557	60,632		175,146	800,355	674,850		Vis, schaal- en schelpdieren.
(Enfs de volaille et de gibier	1,034	1,134	1,665		11,805	44,186	62,806		Eieren van pluimvee en wild.
Froment	1,038,520	636,884	959,034		1,162,465	2,264,822	3,736,385		Tarwe.
Seigle	203,075	100,585	43,197		151,750	278,509	153,036		Rogge.
Orge	422,039	380,236	313,281		370,565	1,189,948	1,160,804		Gerst.
Avoine	47,826	78,633	102,493		38,331	221,349	353,435		Haver.
Mais	615,357	380,864	357,126		543,859	1,217,588	1,372,216		Mais.
Riz	70,972	50,054	49,322		77,489	341,935	262,735		Rijst.
Farines de céréales	2,195	878	1,533		3,525	3,383	6,323		Meel van graangewassen.
Malt	12,901	7,968	14,286		32,661	48,404	95,036		Mout.
Légumes frais	52,344	53,581	53,833		62,751	318,163	313,663		Verse groenten.
Légumes secs, à cosse	95,411	24,249	20,590		113,677	126,746	132,845		Droge groenten met peulen.
Pommes de terre	106,791	124,347	108,252		90,492	422,494	417,617		Aardappelen.
Fruits	206,318	197,466	245,139		386,309	1,558,145	1,819,041		Fruit.
Café	51,676	60,742	55,236		233,554	2,735,162	2,958,143		Koffie.
Cacao brut	16,131	14,515	16,236		107,149	674,451	674,451		Onbereide cacao.
Sucres bruts et raffinés	175,254	65,911	99,778		164,603	226,915	381,510		Ruwe en geraffineerde suiker.
Huiles végétales	38,198	80,913	85,611		102,588	1,100,175	1,671,330		Plantaardige oliën.

Sel	346,596	413,286	504,179	40,126	113,714	128,674	Zout.
Vins	39,442	48,596	48,926	166,641	635,493	709,662	Wijn.
Bières	8,978	9,752	12,114	20,806	62,079	79,233	Bier.
Eaux de source et eaux minérales	7,490	1,696	8,620	5,140	86,446	30,016	Bron- en mineraalwater.
Autres marchandises	84,842	194,727	189,425	233,967	2,085,638	2,005,219	Andere koopwaren.
Total :	3,772,421	3,076,938	3,456,809	4,676,778	19,406,773	23,035,188	Total.
III. Matières brutes ou simplement préparées.							
Peaux brutes, salées, etc. et pelleteries brutes	54,994	25,490	18,897	601,784	1,040,902	1,201,269	Onbewerkte, gezouten huiden, enz. en onbewerkte pelterij.
Engrais	901,687	1,063,370	1,034,167	464,160	1,488,254	1,253,423	Meststoffen.
Poils et plumes	3,099	1,810	1,443	34,945	137,692	144,525	Haar- en pluimvee.
Plantes vivantes et fleurs naturelles	268,197	3,447	4,760	17,550	94,884	118,636	Levende planten en bloemen.
Récoltes et fourrages	112,769	17,368	347,777	64,270	208,399	362,627	Oogst en veevoeder.
Son	311,556	159,540	27,061	84,313	31,356	77,182	Zemelen.
Tourteaux	2,112	2,016	143,001	302,946	518,126	553,499	Lijnkoek.
Houblon	327,241	156,773	1,365	32,193	277,581	162,661	Hop.
Graines	17,115	18,232	212,365	379,669	1,139,001	1,709,269	Zaden.
Caoutchouc	17,382	21,499	25,123	133,915	488,996	1,329,223	Rubber.
Tabacs	1,558,717	1,058,863	24,639	137,373	738,800	985,616	Tabak.
Bois	126,499	194,261	1,044,787	724,002	2,302,506	2,797,288	Hout.
Pâtes de bois	40,273	5,629	207,816	139,516	790,056	1,725,646	Houtdeeg.
Minerais de cuivre	9,393,812	8,636,463	6,807	23,524	57,916	50,121	Kopererts.
Minerais de fer	106,739	83,732	98,314	469,072	1,628,965	2,605,214	Ijzererts.
Minerais de plomb	537,209	405,029	453,158	132,421	511,696	860,431	Looderts.
Minerais de zinc	196,275	46,617	113,550	196,473	1,162,934	1,854,258	Zinkerts.
Minerais de manganèse	4,579	10,820	11,550	61,421	59,433	103,695	Mangaanerts.
Métaux communs : aluminium	223,770	175,498	169,123	44,392	166,284	366,786	Gemeene metalen : aluminium.
cuivre	238,816	566,173	487,936	900,928	3,948,670	4,968,839	koper.
fer et acier	28,882	37,710	35,638	135,224	932,627	1,803,866	ijzer en staal.
plomb	14,508	2,670	6,777	57,700	504,403	764,828	lood.
zinc	—	—	—	29,374	33,873	207,324	zink.
Pierres précieuses et demi-précieuses, brutes ou simplement taillées, mais non montées	1,124,310	2,456,503	3,626,711	1,063,390	2,594,499	3,314,511	Edelstenen en half-edelstenen, onbewerkt of eenvoudig geslepen, doch niet gezet.
Huiles minérales et dérivés	6,898,636	3,594,929	5,995,896	719,055	3,714,092	5,970,826	Mineralolie en bijproducten.
Charbons minéraux	886	12,080	7,951	1,242,562	2,443,932	4,508,583	Steenkolen.
Chaux	4,254	4,958	5,661	275	6,015	4,158	Kalk.
Ciment	115,472	122,989	69,996	2,162	14,194	19,080	Cement.
Laine	123,784	115,008	103,956	1,434,895	8,517,326	8,645,828	Wol.
Coton	53,408	47,530	72,836	788,821	4,356,112	5,647,720	Katoen.
Jute	184,738	135,824	159,502	129,105	687,367	1,287,921	Jute.
Chanvre et lin	47,083	36,143	35,115	286,517	519,495	830,525	Henneep en vlas.
Ramie, etc.	4,152,746	6,150,991	7,737,871	124,136	599,809	815,713	Chinahenneep, enz.
Autres marchandises	26,994,422	25,564,851	33,527,375	1,600,836	4,472,871	7,245,767	Andere koopwaren.
Total :	26,994,422	25,564,851	33,527,375	12,557,429	46,188,610	64,296,858	Total.
IV. Produits fabriqués.							
Parfumeries et cosmétiques	1,799	11,269	12,175	42,807	315,578	409,310	Reukwerk en cosmetiek.
Couleurs, teintures, vernis	17,480	25,794	29,969	169,886	702,461	844,596	Verf- en kleurstoffen en vernissen.
Produits chimiques	154,005	204,328	255,117	283,667	1,476,281	2,127,655	Chemische producten.

Commerce extérieur. — Buitenlandse handel.
Importations par rubriques de marchandises (suite). — Invoer per goederenrubrieken (vervolg).

CATEGORIES ET RUBRIQUES	Quantités — Hoeveelheden (1,000 kg)				Valeur — Waarde (1,000 F)				CATEGORIES EN RUBRIEKEN
	1938	1950	1951	1952	1938	1950	1951	1952	
	Médicaments composés.....	814	2,214	2,626	78,277	453,183	629,639	Samengestelde geneesmiddelen.	
Cuir et peaux préparés	1,583	4,452	3,421	87,853	569,203	534,925	Bereide vellen en huiden.		
Fils de laine	1,893	2,868	2,381	81,836	547,909	627,828	Wollen garen.		
Fils de soie naturelle ou artificielle.....	1,339	2,852	2,402	52,336	430,363	413,219	Garen van kunst- of natuurlijke zijde.		
Fils de coton	2,743	6,127	6,125	75,961	568,975	685,649	Katoengaren.		
Fils de jute, de chanvre, de lin et d'autres fibres textiles	4,746	5,435	3,727	80,258	204,267	208,613	Jute-, hennep-, vlasgaren, en garen van andere textielvezels.		
Tissus de laine	895	1,961	2,328	90,429	477,982	700,505	Wollen weefsels.		
Tissus de soie naturelle ou artificielle.....	615	2,784	3,763	92,833	858,095	1,099,075	Weefsels van kunst- of natuurlijke zijde.		
Tissus de coton	1,140	2,446	2,413	65,439	469,031	534,054	Katoenen weefsels.		
Tissus de jute.....	59	61	220	808	2,143	7,784	Weefsels van jute.		
Tissus de lin et d'autres fibres textiles	140	275	328	1,781	10,779	15,060	Weefsels van vlas en van andere textielvezels.		
Bonneterie	306	518	530	67,272	425,658	437,778	Breitwerk.		
Ouvrages en caoutchouc	4,539	11,342	12,568	98,173	630,533	888,790	Gummi-artikelen.		
Mobilier et autres ouvrages en bois	8,544	11,576	14,659	56,109	300,018	441,047	Meubelen en ander houtwerk.		
Papiers	106,301	138,319	150,841	444,652	1,737,811	2,715,948	Papier.		
Ouvrages en marbre, plâtre, ciment et pierre	9,503	25,490	53,939	17,512	71,047	120,160	Marmer-, pleister-, cement- en steenwerk.		
Tuiles, briques, carreaux, tuyaux autres qu'en faïence ou en porcelaine	63,704	173,242	150,057	36,308	211,820	247,189	Dakpannen, baksteen, tegels, buizen (niet van aardewerk of porcelain).		
Glaces	181	148	389	1,516	10,429	17,331	Spiegelglas.		
Verre de vitrage	997	288	288	2,688	6,311	5,838	Vensterglas.		
Gobelaterie	5,859	12,645	19,031	37,864	164,166	221,432	Vaatwerk.		
Fer et acier battus, étirés ou laminés	55,789	67,645	65,428	191,519	601,169	798,311	Bewerkt, getrokken of geplet staal en ijzer.		
Autres ouvrages en fer ou en acier	30,451	56,852	80,241	227,782	1,169,520	1,645,608	Ander staal- of ijzerwerk.		
Ouvrages en cuivre	4,971	5,650	3,272	65,407	305,557	327,612	Koperwerk.		
Ouvrages en plomb	114	138	163	1,044	4,856	6,786	Loden artikelen.		
Ouvrages en zinc	564	277	150	4,454	11,548	10,852	Zinkwerk.		
Locomotives et tenders	422	521	1,066	3,484	17,957	39,377	Locomotieven en tenders.		
Machines et appareils électriques	8,036	18,239	19,182	356,186	2,297,365	2,599,224	Electrische machines en toestellen.		

	5,160	11,963	13,029	98,545	751,254	786,158	Drijfmachines.
Machines motrices							
Machines à tisser, à apprêter, à imprimer, à teindre les étoffes, machines à corder et autres machines pour l'industrie textile	3,688	8,364	7,523	54,227	497,659	493,307	Weef-, appreteer-, druk-, verf-, kaard- machines en anderst machines voor de textielindustrie.
Autres machines	34,573	69,230	77,185	647,752	4,300,519	4,616,411	Andere machines.
Voitures et wagons pour chemins de fer et tramways	606	4,795	4,076	1,318	31,833	69,029	Rijtuigen en wagens voor spoor- en tramwegen.
Voitures automobiles	41,861	115,473	114,147	580,231	4,265,142	4,955,851	Autovoertuigen.
Autres véhicules	2,292	6,840	7,966	117,054	528,463	863,030	Andere voertuigen.
Instruments et appareils scientifiques	533	547	556	66,979	359,665	445,034	Wetenschappelijke werktuigen en toestellen.
Armes et munitions	2,010	1,439	3,495	28,102	48,006	118,094	Wspens en munitie.
Autres marchandises	74,984	140,402	204,832	924,866	5,379,463	7,153,804	Andere goederen.
Total :	654,339	1,154,739	1,331,608	5,335,215	31,214,019	38,861,893	Totaal.
V. Or et argent non ouvrés et monnaies.							
	97	53	173	471,862	755,732	987,247	Totaal.
Total général :	31,429,914	29,814,220	38,336,557	23,069,160	97,835,354	127,516,536	Algemeen totaal.

V. Onbewerkt goud en silver en munten.

Résumé général du commerce extérieur. — Algemeen overzicht van de buitenlandse handel.

ANNÉES JAREN	Importations — Invoer		Exportations — Uitvoer		Balances commerciales Favorable + Défavorable — Handelsbalans Constatig + Ongunstig —	Transit — Doorvoer		Quantités proportionnelles par habitant (F) Evenredig aantal per inwoner (F)	
	Quantités Hoeveelheden 1,000 t	Valeur Waarde 1,000,000 F	Quantités Hoeveelheden 1,000 t	Valeur Waarde 1,000,000 F		Importations Invoer	Exportations Uitvoer	Transit Doorvoer	
1938	31,430	23,069	21,970	21,670	— 1,399	15,346	2,751	2,584	2,707
1948	29,190	87,518	15,100	74,121	— 13,397	6,457	10,173	8,616	—
1949	27,565	81,858	14,547	80,092	— 1,766	7,548	9,491	9,286	—
1950	29,814	97,835	16,376	82,823	— 15,012	8,899	11,306	9,571	—
1951	38,337	127,517	20,276	132,671	+ 5,154	11,913	14,652	15,244	—

Commerce extérieur. — Buitenlandse handel.
Exportations par rubriques de marchandises. — Uitvoer per goederenrubrieken.

CATÉGORIES ET RUBRIQUES	Quantités — Hoeveelheden (1,000 kg)				Valeur — Waarde (1,000 F)				CATÉGORIËN EN RUBRIEKEN
	1938	1939	1951	1952	1938	1950	1951	1952	
I. Animaux vivants.									
Espèce chevaline	4,813	255	204	58,437	15,532	11,857	11,857	Paarden.	
Espèce bovine	25	7	45	147	186	1,265	1,265	Runderen.	
Espèce porcine	6	1,230	10,268	43	30,555	310,684	310,684	Varkens.	
Volaille	488	6	37	4,997	733	2,424	2,424	Pluimvee.	
Autres animaux	103	30	22	2,879	6,167	10,062	10,062	Andere dieren.	
Total :	5,435	1,528	10,576	66,503	53,173	336,292	336,292	Total.	
II. Objets d'alimentation.									
Viandes fraîches	2,139	6,158	7,650	17,946	135,591	275,119	275,119	Vers vlees.	
Viandes préparées ou conservées	1,279	11,626	9,401	15,673	429,047	509,633	509,633	Bereid of ingemaakt vlees.	
Grasses comestibles	2,110	8,413	6,765	10,674	150,057	171,801	171,801	Spijsvetten.	
Margarine et beurres artificiels	396	94	120	2,470	2,280	3,272	3,272	Margarine en kunstboter.	
Beurre	23	17	6	518	2,853	1,566	1,566	Boter.	
Fromages	127	232	484	1,633	12,292	23,142	23,142	Kaas.	
Poissons, crustacés, coquillages	11,116	6,222	6,708	49,357	111,618	120,464	120,464	Via, schaal- en schelpdieren.	
Œufs de volaille et de gibier	8,385	5,576	2,002	83,911	179,757	73,031	73,031	Eieren van pluimvee en wild.	
Froment	136,282	8,012	11,737	152,437	28,756	45,215	45,215	Tarwe.	
Seigle	3,038	3,024	12,388	2,781	8,687	40,902	40,902	Rogge.	
Orge	19,889	17,404	33,531	18,945	54,074	142,506	142,506	Gerst.	
Avoine	78	2,911	21,731	102	8,275	76,144	76,144	Haver.	
Maïs	30,382	6,505	12,910	27,269	23,465	49,906	49,906	Mals.	
Riz	14,886	71	11,891	23,005	1,021	91,334	91,334	Rijst.	
Farines de céréales	9,949	2,580	11,652	14,940	14,220	75,364	75,364	Meel van graangewassen.	
Malt	6,412	14,724	4,373	11,713	103,094	35,658	35,658	Mout.	
Légumes frais	54,403	39,144	41,445	99,569	319,392	296,868	296,868	Verse groenten.	
Légumes secs, à cosse	55,314	2,999	8,161	75,766	22,109	61,902	61,902	Droge groenten met peulen.	

Pommes de terre	13,335	117,713	78,730	7,193	222,478	153,633	Aardappelen.
Fruits	6,974	48,158	45,638	39,646	289,392	245,522	Fruit.
Café	2,613	5,752	5,505	14,226	262,593	285,513	Koffie.
Cacao brut	298	976	816	1,071	7,929	4,670	Onbereide cacao.
Sucres bruts et raffinés	127,873	185,969	162,983	163,260	1,357,546	1,458,406	Ruwe en geraffineerde suiker.
Huiles végétales	25,244	34,096	82,150	84,898	596,078	1,945,507	Plantaardige oliën.
Sel	2,231	72	155	618	175	306	Zout.
Vins	1,753	149	419	8,339	5,048	7,905	Wijn.
Bières	495	542	1,483	1,268	6,046	15,379	Bier.
Eaux de source et eaux minérales	4,129	1,661	1,341	1,974	2,872	3,279	Bron- en mineraalwater.
Autres marchandises	61,900	37,926	71,035	200,300	527,891	1,091,732	Andere goederen.
Total :	603,053	568,726	653,210	1,131,502	4,884,636	7,305,679	Total.
III. Matières brutes.							
ou simplement préparées.							
Peaux brutes, salées, etc. et pelleteries brutes	24,565	6,182	8,862	258,942	223,102	454,752	Onbewerkte, gezouten huiden, enz. en onbewerkte pelterij.
Engrais	1,634,788	2,326,048	2,759,784	824,959	3,937,980	4,810,918	Meststoffen.
Poils et plumes	4,387	1,961	1,990	193,548	323,320	391,210	Haar- en pluimvee.
Plantes vivantes et fleurs naturelles	10,310	9,545	8,183	87,931	206,455	218,625	Levende planten en bloemen.
Récoltes et fourrages	18,967	4,968	18,038	19,131	27,287	44,849	Oogst en veevoeder.
Son	14,906	130	9,608	12,132	717	33,001	Zemelen.
Tourteaux	30,525	14,505	67,385	34,516	57,425	321,688	Lijnkoek.
Houblon	293	860	417	2,148	84,787	41,450	Hop.
Graines	9,245	2,311	6,902	26,812	33,307	107,611	Zaden.
Caoutchouc	5,446	5,410	6,317	27,438	76,711	165,109	Rubber.
Tabacs	152	917	2,973	95	6,578	169,068	Tabak.
Bois	120,464	171,683	318,406	57,231	294,784	597,293	Hout.
Pâtes de bois	12,165	9,869	9,631	11,820	33,800	63,661	Houtdeeg.
Minerais de cuivre	22	—	—	68	45	108	Kopererts.
Minerais de fer	2,047,173	103,757	218,214	75,130	14,764	31,640	IJzererts.
Minerais de plomb	4,256	2	18	5,877	15	61	Looderts.
Minerais de zinc	75,016	35,792	64,942	42,730	151,266	288,214	Zinkerts.
Minerais de manganèse	13,924	750	6,831	3,499	1,101	2,476	Mangaanerts.
Métaux communs : aluminium cuivre	2,099	4,093	542	22,150	67,935	16,706	Gemene metalen : aluminium. koper.
fer et acier	120,013	127,502	108,571	876,001	2,943,985	3,421,283	ijzer en staal.
plomb	829,261	349,394	481,189	442,738	836,193	2,275,018	lood.
zinc	67,539	45,727	49,533	154,881	664,444	1,114,354	zink.
Pierres précieuses et demi-précieuses, brutes ou simplement taillées, mais non montées	132,174	121,194	99,816	303,150	1,763,818	2,575,710	Edelstenen en half-edelstenen, onbe- werkt of eenvoudig geslepen, doch niet gezet.
Huiles minérales et dérivés	—	—	—	1,462,620	2,739,896	3,445,370	Mineraalolie en bijproducten.
	403,792	465,613	819,191	303,157	853,466	1,536,461	

Commerce extérieur. — Buitenlandse handel.
Exportations par rubriques de marchandises (suite). — Uitvoer per goederenrubrieken (vervolg).

CATÉGORIES ET RUBRIQUES	Quantités — Hoeveelheden (1,000 kg)				Valeur — Waarde (1,000 F)				CATÉGORIËN EN RUBRIEKEN
	1938	1939	1951	1951	1938	1950	1951	1951	
	Charbons minéraux	6,576,007	3,154,985	2,528,313	1,221,467	2,239,808	2,548,748	Steenkolen.	
Chaux	360,179	228,303	269,763	49,720	101,586	125,193	Kalk.		
Ciment	1,021,354	1,235,734	1,889,990	188,226	700,155	1,176,629	Cement.		
Laine	50,918	38,004	28,723	1,026,403	4,440,566	5,436,740	Wol.		
Coton	38,938	1,350	1,886	245,861	48,920	93,968	Katoen.		
Jute	8,398	2,822	2,176	21,245	25,475	22,703	Jute.		
Chanvre et lin	61,939	70,649	71,715	600,111	2,139,239	3,215,409	Hennep en vlas.		
Ramie, etc.	19,978	13,773	16,045	67,865	396,328	733,654	Chinacannep, enz.		
Autres marchandises	3,454,400	2,587,802	3,247,711	1,111,187	3,121,143	4,349,165	Andere koopwaren.		
Total :	17,173,593	11,141,635	13,123,665	9,780,789	28,556,401	39,828,845	Totaal.		
IV. Produits fabriqués.									
Parfumeries et cosmétiques	3,056	1,803	2,630	9,197	70,247	108,293	Reukwerk en cosmetiek.		
Couleurs, teintures, vernis	42,753	32,405	40,864	141,648	556,371	1,034,321	Verf- en kleurstoffen en vernissen.		
Produits chimiques	608,698	442,431	488,806	476,386	1,153,224	2,419,571	Chemische producten.		
Médicaments composés	422	799	987	18,742	161,750	303,243	Samengestelde geneesmiddelen.		
Cuirs et peaux préparés	4,494	6,566	5,671	249,144	375,483	433,867	Bercuite vellen en huiden.		
Fils de laine	7,918	12,191	8,214	358,214	2,464,027	2,548,864	Wollen garen.		
Fils de soie naturelle ou artificielle	2,779	5,338	7,295	89,230	537,484	862,218	Garen van kunst- of natuurlijke zijde.		
Fils de coton	12,816	18,339	26,003	179,333	1,350,411	2,630,822	Katoengaren.		
Fils de jute, de chanvre, de lin et d'autres fibres textiles	27,059	14,115	21,414	189,440	629,382	1,161,749	Jute-, hennep-, vlasgaren, en garen van andere textielvezels.		
Tissus de laine	4,457	12,100	11,269	169,708	2,443,534	2,696,562	Wollen weefsels.		
Tissus de soie naturelle ou artificielle	625	2,097	2,867	29,069	412,398	603,664	Weefsels van kunst- of natuurlijke zijde.		
Tissus de coton	26,938	34,161	37,142	694,712	3,579,006	4,804,591	Katoenen weefsels.		
Tissus de jute	13,235	21,836	27,921	80,787	624,712	1,059,042	Weefsels van jute.		

Tissus de chanvre, de lin et d'autres fibres textiles	4,055	5,094	4,815	126,491	624,906	736,851	Weefsel van hennep, vlas en van andere textielvezels.
Bonneterie	904	1,447	1,189	76,253	544,069	598,004	Braiwerk.
Ouvrages en caoutchouc	9,609	7,026	11,641	142,061	357,655	921,226	Gummi-artikelen.
Meubles et autres ouvrages en bois	50,936	5,268	6,744	80,385	116,963	130,982	Meubelen en ander houtwerk.
Papiers	46,222	52,604	101,167	330,346	1,012,463	2,344,375	Papier.
Ouvrages en marbre, plâtre, ciment et pierre	137,305	78,957	112,790	113,903	285,060	428,151	Marmer-, pleister-, cement- en steenwerk.
Tuiles, briques, carreaux, tuyaux autres qu'en faïence ou en porcelaine	472,633	80,144	98,330	45,121	126,725	101,888	Dakpannen, baksteen, tegels, buizen (niet van aardewerk of porcelain).
Glaces	29,052	38,934	50,465	177,520	549,922	769,491	Spiegelglas.
Verre de vitrage	134,924	97,546	140,250	198,968	570,919	884,797	Vensterglas.
Gobeleterie	17,836	18,371	37,626	91,929	281,736	454,456	Vaatwerk.
Fer et acier battus, étirés ou laminés	1,938,358	2,981,936	4,247,313	2,361,524	11,704,896	28,064,622	Bewerkt, gestrokken of geplet staal en ijzer
Autres ouvrages en fer ou en acier	222,138	308,510	473,593	668,082	3,017,573	6,089,041	Ander staal- of ijzerwerk.
Ouvrages en cuivre	14,994	35,892	39,217	146,140	1,130,242	1,993,495	Koperwerk.
Ouvrages en plomb	6,864	7,211	8,351	20,285	117,847	220,172	Loden artikelen.
Ouvrages en zinc	37,912	13,140	22,044	113,681	250,902	736,159	Zinkwerk.
Locomotives et tenders	1,502	1,982	3,397	18,035	77,787	171,633	Locomotieven en tenders.
Machines et appareils électriques	25,877	26,502	36,317	452,654	2,309,837	3,268,096	Electriche machines en toestellen.
Machines motrices	6,395	10,810	13,038	49,536	508,658	499,106	Drijfmachines.
Machines à tisser, à apprêter, à imprimer, à teindre les étoffes, machines à corder et autres machines pour l'industrie textile	3,073	10,471	11,798	40,803	631,789	732,027	Weef-, appreteer-, druk-, verf-, kaard- machines en andere machines voor de textielindustrie.
Autres machines	63,605	42,770	47,622	451,797	1,727,692	2,031,723	Andere machines.
Voitures et wagons pour chemins de fer et tramways	40,031	22,202	34,905	197,793	444,502	579,636	Rijtuigen en wagens voor spoor- en tramwegen.
Voitures automobiles	20,829	12,421	27,818	300,758	542,294	1,321,885	Autovoertuigen.
Autres véhicules	2,987	5,722	8,034	48,118	314,670	522,822	Andere voertuigen.
Instruments et appareils scientifiques	72	186	95	2,262	55,755	66,421	Wetenschappelijke werktuigen en toestellen.
Armes et munitions	14	4,901	4,161	3,044	1,359,070	1,310,860	Wapens en munitie.
Autres marchandises	143,952	189,168	264,271	1,517,498	6,031,785	9,190,131	Andere goederen.
Total :	4,187,829	4,663,596	6,488,074	10,460,597	49,053,746	84,834,857	Totaal.
V. Or et argent non ouvrés et monnaies.							
Total :	258	72	110	231,057	275,018	365,465	Totaal.
Total général :	21,969,668	16,375,557	20,275,635	21,670,448	82,822,974	132,671,138	Algemeen totaal.

V. Onbewerkt goud en silver
en munten.

Commerce extérieur par pays. — Buitenlandse handel volgens landen.
I. Importations. — Invoer.

PAYS DE PROVENANCE	Quantités — Hoeveelheden (1,000 kg)			Valeur — Waarde (1,000 F)			LANDEN VAN HERKOMST
	1938	1950	1951	1938	1950	1951	
Allemagne	5,006,582	—	—	2,599,152	—	—	Duitsland :
Allem. occident. .	—	4,641,375	5,888,143	—	7,891,901	11,195,954	West-Duitsland.
Allem. orientale .	—	76,011	129,668	—	122,770	140,066	Oost-Duitsland.
Sarre	—	96,097	—	—	96,697	—	Saargebied.
Autriche	9,145	66,024	72,661	51,360	326,783	386,333	Oostenrijk.
Bulgarie	6,930	303	482	7,892	8,194	13,876	Bulgarije.
Danemark	72,649	78,043	56,597	115,430	476,332	611,004	Denemarken.
Espagne	277,997	304,773	381,232	80,388	583,247	869,628	Spanje.
Finlande	297,823	331,994	422,753	233,939	822,697	1,302,198	Finland.
France (1)	11,268,868	9,244,363	11,570,722	3,310,240	11,041,520	13,104,281	Frankrijk. (1)
Grèce	26,967	3,445	33,124	22,414	35,929	83,311	Griekenland.
Hongrie (Rép. pop.)	9,832	37,879	32,835	37,778	219,967	119,909	Hongarije (Volksrep.)
Irlande	4,895	3,784	10,909	11,245	102,094	122,760	Ierland.
Italie	84,988	137,760	157,838	217,100	1,583,847	1,945,650	Italië.
Norvège	167,911	100,820	167,807	184,091	506,198	1,134,783	Noorwegen.
Pays-Bas	4,557,388	5,368,235	6,639,922	2,074,848	9,778,901	13,915,965	Nederland.
Pologne	504,973	211,821	112,186	283,834	347,973	429,788	Polen.
Portugal	40,839	164,206	199,192	85,854	522,064	508,663	Portugal.
Royaume-Uni	1,011,432	588,635	788,446	1,833,122	9,426,380	10,627,279	Verenigd Koninkrijk.
Suède	869,484	1,880,161	2,260,042	459,964	2,311,696	3,807,895	Zweden.
Suisse	14,983	52,593	40,275	276,250	3,379,114	3,327,818	Zwitserland.
Tchécoslovaquie ...	45,831	63,529	42,892	239,000	588,646	425,181	Tsjechoslowakije.
Turquie	35,735	22,071	18,409	58,719	339,648	272,846	Turkije.
U. R. S. S.	1,119,419	150,213	196,872	783,383	552,391	854,280	U. S. S. R.
Yougoslavie	109,742	83,489	49,011	141,846	285,651	228,901	Joegoslavië.
Autres pays	304,073	13,820	3,296	242,330	30,228	23,926	Andere landen.
Europes :	25,848,486	23,721,444	29,275,314	13,350,179	51,380,868	65,452,295	Europa.
Chine (Rép. pop.)(2)	5,767	46,337	91,144	37,801	391,587	922,094	China (Volksrep.) (2)
Iran (Perse)	111,388	592,402	408,757	69,320	908,538	793,422	Iran (Perzië)
Japon	21,052	24,541	21,239	101,328	243,905	290,643	Japan.
Israël	24,966	6,594	6,640	23,809	52,708	50,120	Israël.
Syrie et Liban	4,367	94,354	21,606	4,373	336,889	204,405	Syrië en Libanon.
Ceylan	38,853	8,559	13,905	49,267	116,264	168,754	Ceylan.
Union indienne ...	352,011	81,588	122,062	596,785	917,312	1,399,632	Indische-Unie.
Malaisie britannique	8,603	10,604	9,990	65,318	288,013	515,110	Britse Maleise bezitt.
Pakistan	—	28,160	63,679	—	420,066	1,128,878	Pakistan.
Philippines	8,640	27,103	87,582	16,708	263,216	998,833	Philippijnen.
Indonésie	65,012	49,059	48,130	143,174	349,367	748,754	Indonesië.
Autres pays	277,156	397,224	900,323	243,116	862,080	1,691,204	Andere landen.
Asie :	917,815	1,366,525	1,795,057	1,350,999	5,149,945	8,911,849	Azië.
Egypte	97,538	58,630	41,039	63,998	326,082	407,695	Egypte.
Maroc français	133,204	348,322	346,358	68,085	410,349	473,299	Frans Marokko.
Congo belge	340,219	438,429	474,705	1,933,811	7,413,094	10,101,573	Belgisch Kongo.
Union Sud-Africaine	48,860	64,471	96,609	211,346	979,224	1,176,426	Zuid-Afrikaanse Unie
Sud-ouest Afric. ...	42,227	41,753	54,071	25,827	259,086	442,768	Zuid-West Afrika.
Rhodésie méridion. .	18,235	-9,417	7,648	134,775	166,252	168,540	Zuid-Rhodesia.
Kenya et Ouganda	6,292	2,620	1,563	17,944	25,228	46,164	Kenia en Oeganda.
Algérie	174,151	100,061	186,477	37,057	148,538	191,966	Algerië.
Angola	17,345	14,131	13,716	72,139	181,772	215,313	Angola.
Mozambique	12,643	4,110	1,451	26,498	30,609	18,129	Mozambique.
Autres pays	150,336	110,116	189,214	177,773	522,036	955,118	Andere landen.
Afrique :	1,041,050	1,192,060	1,412,851	2,769,253	10,462,270	14,196,991	Afrika.
Etats-Unis d'Amér.	1,354,941	1,374,480	3,210,680	2,488,588	15,252,999	20,557,629	Veren. Stat. v. Amer.
Canada	283,225	(3) 605,245	(3) 843,028	314,118	(3) 2,942,658	(3) 4,092,999	Canada.
Autres pays	19,599	—	—	12,253	—	6	Andere landen.
Amérique du Nord :	1,657,765	1,979,725	4,053,708	2,814,959	18,195,657	24,650,634	Noord-Amerika.
Cuba	165,590	56,056	99,734	140,853	189,237	385,642	Cuba.
Hatti	5,115	6,862	10,045	24,150	275,763	431,444	Hatti.
Mexique	303,762	58,163	28,888	161,699	958,993	790,553	Mexico.

(1) Y compris la Sarre, à partir de 1951.
(2) Y compris la Mongolie, à partir du 1^{er} juillet 1950.
(3) Y compris Terre-Neuve et Labrador.

(1) Vanaf 1951, Saargebied inbegrepen.
(2) Vanaf 1 Juli 1950, Mongolië inbegrepen.
(3) New-Foundland en Labrador inbegrepen.

Commerce extérieur par pays. — Buitenlandse handel volgens landen.

I. Importations (suite). — I. Invoer (vervolg).

PAYS DE PROVENANCE	Quantités — Hoeveelheden (1,000 kg)			Valeur — Waarde (1,000 F)			LANDEN VAN HERKOMST
	1938	1950	1951	1938	1950	1951	
Antilles néerland.	156,762	528,996	805,091	103,737	725,067	1,222,602	Nederlandse Antillen.
Autres pays	4,377	26,791	53,822	13,396	331,708	519,791	Andere landen.
<i>Amérique centrale :</i>	635,606	676,868	997,580	443,835	2,480,768	3,350,032	<i>Midden-Amerika.</i>
Argentine	754,915	291,261	181,068	951,080	1,468,301	1,375,439	Argentinië.
Bésil	159,560	77,946	85,452	328,093	2,035,159	1,925,776	Brazilië.
Chili	73,587	26,512	26,113	75,488	112,159	203,435	Chili.
Colombie	1,973	1,973	1,911	21,096	107,927	104,176	Colombië.
Pérou	17,798	75,931	78,067	34,870	536,987	699,885	Peru.
Uruguay	6,759	22,229	19,292	31,548	717,373	608,071	Uruguay.
Vénézuëla	116,755	137,802	213,524	63,060	216,475	367,788	Venezuela.
Autres pays	34,253	35,649	35,183	83,002	262,067	393,055	Andere landen.
<i>Amérique du Sud :</i>	1,165,600	669,303	640,610	1,588,237	5,456,448	5,677,625	<i>Zuid-Amerika.</i>
Australie	130,790	156,861	117,840	650,184	4,200,618	4,457,050	Australië.
Nouvelle-Zélande	4,975	12,954	7,801	50,324	419,886	682,902	Nieuw-Zeeland.
Autres pays	1,354	245	414	6,217	6,901	9,910	Andere landen.
<i>Océanie :</i>	137,119	170,060	126,055	706,725	4,627,405	5,149,862	<i>Oceanië.</i>
Provisions de bord des navires étrang.	361	249	113	275	253	184	Scheepsvorraad der vreemde schepen.
Divers	26,112	37,986	35,269	44,698	81,740	127,064	Allerlei.
<i>Total général :</i>	31,429,914	29,814,220	38,336,557	23,069,160	97,835,354	127,516,536	<i>Algemeen totaal.</i>

Commerce extérieur par pays. — Buitenlandse handel volgens landen.

II. Exportations. — II. Uitvoer.

PAYS DE DESTINATION	Quantités — Hoeveelheden (1,000 kg)			Valeur — Waarde (1,000 F)			LANDEN VAN BESTEMMING
	1938	1950	1951	1938	1950	1951	
Allemagne	3,860,868	—	—	2,648,374	—	—	Duitsland.
Allem. occident.	—	836,714	1,311,650	—	5,631,497	8,042,054	West-Duitsland.
Allem. orientale.	—	81,500	132,102	—	139,040	175,104	Oost-Duitsland.
Sarre	—	10,724	—	—	104,548	—	Saargebied.
Autriche	3,976	140,897	179,920	55,418	772,714	1,376,130	Oostenrijk.
Bulgarie	7,052	1,296	171	26,588	23,300	4,990	Bulgarije.
Danemark	88,355	189,989	304,830	161,464	964,112	2,333,733	Denemarken.
Espagne	182,897	170,291	210,208	240,132	553,135	844,468	Spanje.
Finlande	157,683	148,499	295,896	218,771	777,716	1,665,777	Finland.
France (1)	7,089,783	2,333,664	2,580,555	3,324,065	7,625,693	12,140,513	Frankrijk. (1)
Grèce	17,487	171,022	203,883	60,026	1,047,658	1,108,708	Griekenland.
Hongrie	8,280	14,597	24,405	15,746	425,587	382,163	Hongarije.
Irlande	146,990	143,318	123,639	135,277	329,102	603,515	Ierland.
Italie	192,988	1,402,774	879,891	250,784	2,557,477	2,758,046	Italië.
Norvège	273,477	153,615	353,847	278,807	813,836	2,400,876	Noorwegen.
Pays-Bas	3,637,085	4,308,566	4,757,764	2,609,770	18,560,564	23,789,179	Nederland.
Pologne	159,496	85,952	133,021	293,880	409,830	527,598	Polen.
Portugal	115,137	310,468	291,762	186,354	1,173,960	1,555,620	Portugal.
Royaume-Uni	1,816,763	886,354	1,544,657	2,972,690	6,462,188	13,318,626	Verenigd-Koninkrijk.
Suède	660,106	423,515	624,977	576,276	2,369,516	5,261,345	Zweden.
Suisse	313,714	592,061	771,248	588,385	3,036,659	5,050,858	Zwitserland.
Tchécoslovaquie	36,374	28,187	31,372	189,249	914,635	863,507	Tsjechoslowakije.
Turquie	15,287	53,218	52,420	52,082	423,778	858,343	Turkije.
U. R. S. S.	76,300	37,564	17,634	444,152	1,026,732	668,964	U. S. S. R.

(1) Y compris la Sarre, à partir de 1951.

(1) Vanaf 1951, Saargebied inbegrepen.

Commerce spécial par pays - Speciale handel per land.
II. Exportations (suite). - II. Uitvoer (vervolg).

PAYS DE DESTINATION	Quantités — Hoeveelheden (1,000 kg)			Valeur — Waarde (1,000 F)			LANDEN VAN BESTEMMING
	1938	1950	1951	1938	1950	1951	
Yougoslavie	5,240	13,693	25,556	57,247	213,925	608,145	Joegoslavië.
Autres pays	70,311	7,155	23,272	240,409	110,337	280,256	Andere landen.
<i>Europe :</i>	18,935,649	12,545,633	14,874,680	15,625,946	56,467,539	86,618,518	<i>Europa.</i>
Chine (Rép. pop.) (1)	49,703	76,553	56,749	221,078	371,684	472,221	China (Volkrep.) (1)
Iran (Perse)	24,293	18,571	30,723	33,478	217,772	339,106	Iran (Perzië)
Japon	56,297	112,054	94,710	126,715	616,400	1,438,269	Japan.
Israël	17,375	64,334	85,516	30,020	332,958	635,977	Israël.
Syrie et Liban	25,366	92,705	71,924	49,091	440,499	549,501	Syrië en Libanon.
Ceylan	20,143	42,098	83,857	24,242	123,216	304,969	Ceylan.
Union indienne	101,497	177,014	94,910	356,675	695,555	868,530	Indische Unie.
Malaisie britann. ..	25,329	36,879	76,279	44,348	221,364	550,820	Britse Maleise bezitt.
Pakistan	—	96,398	80,569	—	431,669	727,896	Pakistan.
Philippines	18,164	36,811	23,788	34,376	153,239	176,338	Philippijnen.
Indonésie	78,350	99,005	131,760	171,102	571,742	1,073,869	Indonesië.
Autres pays	96,487	133,874	294,845	198,197	953,606	2,145,060	Andere landen.
<i>Asie :</i>	513,004	986,296	1,125,630	1,289,322	5,129,704	9,282,556	<i>Azië.</i>
Egypte	129,286	102,887	77,998	256,809	1,051,608	769,865	Egypte.
Maroc français	124,958	27,796	54,086	125,376	281,818	516,323	Frans Marokko.
Congo belge	108,411	249,846	391,471	409,540	3,067,834	5,269,834	Belgisch Kongo.
Union Sud-Africaine	170,503	62,468	170,260	411,916	445,714	1,826,031	Zuid-Afrikaanse Un.
Sud-Ouest Africain	1,448	195	1,698	2,419	821	15,076	Zuid-West Afrika.
Rhodésie méridion..	1,110	4,932	7,828	4,163	13,737	80,302	Zuid-Rhodesia.
Kénya et Ouganda	5,580	37,726	61,901	11,348	80,608	395,311	Kenia en Oeganda.
Algérie	66,475	17,501	27,183	34,645	81,246	106,517	Algerië.
Angola	10,555	27,197	19,532	14,164	100,000	150,232	Angola.
Mozambique	21,316	18,985	19,522	45,791	121,388	262,384	Mozambiqueue.
Autres pays	81,811	163,184	403,917	153,988	751,406	1,756,495	Andere landen.
<i>Afrique :</i>	721,453	712,717	1,235,396	1,470,159	5,996,180	11,148,370	<i>Afrika.</i>
Etats-Unis d'Amér.	603,043	634,968	847,767	1,442,740	6,992,030	10,501,375	Veren. Staten v. Am.
Canada	80,199	(2) 142,896	(2) 269,429	187,343	(2) 1,073,627	(2) 1,795,376	Canada.
Autres pays	1,558	162	107	2,072	229	1,876	Andere landen.
<i>Amérique du Nord :</i>	684,800	778,026	1,117,303	1,632,155	8,065,886	12,298,627	<i>Noord-Amerika.</i>
Cuba	16,878	82,244	83,857	29,392	381,279	565,906	Cuba.
Haiti	924	3,615	4,725	2,749	33,136	41,163	Haiti.
Mexique	7,168	23,792	45,076	38,299	182,742	392,615	Mexico.
Antilles néerland. .	20,257	6,309	14,125	11,645	27,946	68,430	Nederlandse Antillen.
Autres pays	79,167	84,003	119,117	64,923	381,481	739,945	Andere landen.
<i>Amérique centrale :</i>	124,394	199,963	266,900	147,008	1,006,584	1,808,059	<i>Midden-Amerika.</i>
Argentine	359,820	49,659	210,893	686,729	501,005	1,842,909	Argentinië.
Brsil	75,842	362,828	241,470	265,899	2,338,256	2,729,332	Brazilië.
Chili	15,413	12,927	8,454	38,245	110,790	123,740	Chili.
Colombie	12,975	50,739	75,823	34,154	446,692	672,972	Colombië.
Pérou	12,189	32,993	43,116	39,259	141,705	303,820	Peru.
Uruguay	7,815	60,726	54,208	23,541	507,835	680,356	Uruguay.
Vénézuëla	37,390	82,311	82,307	52,850	501,146	683,398	Venezuela.
Autres pays	9,448	23,726	35,984	17,268	250,303	292,442	Andere landen.
<i>Amérique du Sud :</i>	530,892	675,909	752,255	1,157,945	4,797,732	7,328,969	<i>Zuid-Amerika.</i>
Australie	37,948	98,468	222,875	122,486	804,285	2,811,262	Australië.
Nouvelle-Zélande ..	43,758	107,630	146,287	35,395	172,479	606,278	Nieuw-Zeeland.
Autres pays	3,508	694	1,206	3,744	1,215	12,072	Andere landen.
<i>Océanie :</i>	85,214	206,792	370,368	161,625	977,979	3,429,612	<i>Oceanië.</i>
Provisions de bord des navires étrang.	374,262	269,638	532,899	95,815	362,141	740,449	Scheepsvoorraad der vreemde schepen.
Divers	—	583	204	90,473	19,229	15,978	Allerlei.
Total général :	21,969,668	16,375,557	20,275,635	21,670,448	82,822,974	132,671,138	Algemeen totaal.

(1) Y compris la Mongolie, à partir du 1^{er} juillet 1950.

(2) Y compris Terre-Neuve et Labrador.

(1) Vanaf 1 Juli 1950 Mongolië inbegrepen.

(2) New-Foundland en Labrador inbegrepen.

Commerce extérieur par catégories de marchandises. — Buitenlandse handel naar goederencategorieën.

ANNÉES JAREN	IMPORTATIONS — INVOER					EXPORTATIONS — UITVOER						
	Animaux vivants Levende dieren	Objets d'alimentation et boissons Dranken en voedingswaren	Matières brutes ou simplement préparées Ruwe of eenvoudig bereide stoffen	Produits fabriqués Fabrikaten	Or et argent non ouvrés, monnaies Onbewerkt goud en silver munten	Total Totaal	Animaux vivants Levende dieren	Objets d'alimentation et boissons Dranken en voedingswaren	Matières brutes ou simplement préparées Ruwe of eenvoudig bereide stoffen	Produits fabriqués Fabrikaten	Or et argent non ouvrés, monnaies Onbewerkt goud en silver munten	Total Totaal
1936-1938	11,904	3,978,056	29,685,217	745,471	44	34,420,692	6,060	652,584	17,363,569	4,926,122	288	22,948,623
1946	21,328	2,907,391	17,352,553	749,039	48	21,030,359	1,840	167,274	4,958,199	2,326,773	10	7,454,096
1947	54,369	3,069,841	23,867,813	872,987	60	27,865,070	6,769	259,033	8,949,012	3,629,109	93	12,844,016
1948	37,520	3,119,520	25,156,756	875,068	103	29,188,967	425	407,931	9,884,259	4,807,333	173	15,100,121
1949	52,674	3,021,192	23,697,890	793,443	135	27,565,334	998	336,740	9,404,089	4,804,887	117	14,546,831
1950	17,639	3,076,938	25,564,851	1,154,739	53	29,814,220	1,528	568,726	11,141,635	4,663,396	72	16,375,557
1951	20,592	3,456,809	33,527,375	1,331,608	173	38,336,557	10,576	653,210	13,123,665	6,488,074	110	20,275,635
Quantités (tonnes). — Hoeveelheden (ton).												
1936-1938	36,717	4,893,790	13,349,102	5,515,036	428,512	24,223,157	67,012	1,192,946	9,972,424	10,824,682	253,569	22,310,633
1946	236,273	14,216,740	22,302,416	20,075,850	353,014	57,184,293	109,733	929,201	10,443,631	18,300,311	53,588	29,836,464
1947	563,471	19,739,939	34,018,753	30,620,562	616,391	85,559,116	301,550	1,783,969	20,321,915	39,099,554	148,105	61,655,093
1948	500,307	23,474,076	36,207,437	26,846,641	486,029	87,514,490	21,792	2,633,359	22,771,077	48,441,456	253,585	74,121,269
1949	885,009	19,267,890	35,496,069	25,585,796	623,413	81,858,177	45,588	3,158,711	23,992,087	52,710,408	184,881	80,091,675
1950	270,220	19,406,773	46,188,610	31,214,019	755,732	97,835,354	53,173	4,884,636	28,556,401	49,053,746	275,018	82,822,974
1951	335,350	23,035,188	64,296,858	38,861,893	987,247	127,516,536	336,292	7,305,679	39,828,845	84,834,857	365,465	132,671,138
Valueur (1,000 F.). — Waarde (1,000 F.).												
1936-1938	0.15	20.20	55.11	22.77	1.77	100.00	0.30	5.35	44.70	48.52	1.13	100.00
1946	0.41	24.86	39.00	35.11	0.62	100.00	0.37	3.11	35.00	61.34	0.18	100.00
1947	0.66	23.07	39.76	35.79	0.72	100.00	0.49	2.89	32.96	63.42	0.24	100.00
1948	0.57	26.82	41.37	30.68	0.56	100.00	0.03	3.55	30.72	65.36	0.34	100.00
1949	1.08	23.54	43.36	31.26	0.76	100.00	0.06	3.94	29.96	65.81	0.23	100.00
1950	0.28	19.84	47.21	31.90	0.77	100.00	0.06	5.90	34.48	59.23	0.33	100.00
1951	0.26	18.06	50.42	30.48	0.78	100.00	0.25	5.51	30.02	63.94	0.28	100.00

Indices du volume et de la valeur unitaire des marchandises importées et exportées.

Volume-indexcijfers en indexcijfers der eenheidswaarde
van de in- en uitgevoerde goederen.

Base : 1948 = 100.

Basis : 1948 = 100.

CLASSIFICATION	1949	1950	1951	1951												CROEPEN				
				Janvier	Février	Mars	Avril	Mai	Juin	Juillet	Juin	Augustus	Septembre	September	October		November	December		
IMPORTATIONS																				INVOER
Indices du volume																				Volume-indexcijfers
I. D'après le degré de préparation des produits.																				I. Volgens de graad van bereiding der producten.
1. Articles bruts	106	112	119	122	121	133	120	107	102	92	105	91	122	126	150				1. Ruwe producten.	
2. Articles ayant subi une transformation simple ...	88	108	119	128	110	130	120	108	95	97	101	93	112	102	111				2. Producten welke een eenvoudige bewerking hebben ondergaan.	
3. Articles ayant subi une transformation plus avancée	98	120	136	109	118	131	124	121	112	99	98	109	122	102	107				3. Producten welke een grotere bewerking hebben ondergaan.	
II. D'après l'usage des produits.																			II. Volgens het gebruik der producten.	
1. Produits destinés à la transformation ou à un usage auxiliaire dans la production	102	120	126	139	129	148	128	122	110	104	109	93	116	112	132				1. Producten bestemd voor bewerking of dienstig als hulpstoffen in de productie.	
2. Biens d'investissement : ...																			2. Investeringsgoederen :	
a) des producteurs	99	104	124	86	94	103	104	105	104	97	106	101	111	97	98				a) der producenten.	
b) des consommateurs	100	105	118	87	100	128	103	116	109	101	77	91	125	98	103				b) der verbruikers.	
3. Produits prêts pour la consommation	93	108	105	97	96	101	97	79	66	64	69	79	109	99	101				3. Producten gereed voor het gebruik.	
Total :	98	112	122	120	116	132	121	111	102	95	102	96	118	112	126				Totaal.	
Indice de la valeur unitaire	95	99	120	116	114	120	120	124	122	123	122	117	119	120	122				Index-cijfer der eenheidswaarde.	
EXPORTATIONS																				UITVOER
Indices du volume																				Volume-indexcijfers
I. D'après le degré de préparation des produits.																				I. Volgens de graad van bereiding der producten.
1. Articles bruts	110	158	136	157	176	177	155	125	124	112	108	103	121	104	121				1. Ruwe producten.	
2. Articles ayant subi une transformation simple ...	107	109	141	128	133	146	140	132	148	123	135	133	149	125	133				2. Producten welke een eenvoudige bewerking hebben ondergaan.	
3. Articles ayant subi une transformation plus avancée	107	132	164	147	131	162	157	142	167	139	140	149	157	146	143				3. Producten welke een grotere bewerking hebben ondergaan.	
II. D'après l'usage des produits.																				II. Volgens het gebruik der producten.
1. Produits destinés à la transformation ou à usage auxiliaire dans la production ..	107	120	148	136	141	159	150	139	155	127	139	137	151	126	134				1. Producten bestemd voor bewerking of dienstig als hulpstoffen in de productie.	
2. Biens d'investissement :																			2. Investeringsgoederen :	
a) des producteurs	116	89	114	111	73	94	96	89	101	106	91	101	108	125	96				a) der producenten.	
b) des consommateurs	98	131	180	180	197	227	229	212	271	190	174	188	192	164	161				b) der verbruikers.	
3. Produits prêts pour la consommation	122	218	246	200	204	227	231	185	200	166	162	200	213	183	214				3. Producten gereed voor het gebruik.	
Total :	108	123	149	136	135	153	147	135	153	127	135	136	150	130	135				Totaal.	
Indice de la valeur unitaire	100	90	120	104	112	117	116	118	121	121	125	126	127	127	125				Index-cijfer der eenheidswaarde.	

Communications – Verkeerwezen

Navires de mer entrés dans les ports belges.
Aangekomen zeeschepen in de Belgische havens.

PAVILLONS VLAGGEN	Anvers Antwerpen				Gand Gent				Bruxelles Brussel			
	1950		1951		1950		1951		1950		1951	
	Nom- bre Aan- tal	Tonnage net Netto tonnage	Nom- bre Aan- tal	Tonnage net Netto tonnage	Nom- bre Aan- tal	Tonnage net Netto tonnage	Nom- bre Aan- tal	Tonnage net Netto tonnage	Nom- bre Aan- tal	Tonnage net Netto tonnage	Nom- bre Aan- tal	Tonnage net Netto tonnage
Americain — Amerikaanse	327	1,808,153	409	2,322,089	—	—	3	17,494	—	—	—	—
Argentin — Argentijnse	27	123,339	22	101,967	—	—	—	—	—	—	—	—
Belge — Belgische	544	1,557,397	600	1,626,503	45	57,297	58	62,369	—	—	—	—
Brsilien — Braziliaanse	30	115,419	36	131,429	1	2,188	1	1,330	—	—	—	—
Britannique — Britse	2,387	5,499,158	2,943	6,122,838	497	357,461	557	330,290	112	43,848	119	43,517
Chilien — Chileense	13	82,524	16	101,568	—	—	—	—	—	—	—	—
Chinois — Chinese	—	—	2	11,912	—	—	—	—	—	—	—	—
Colombien — Columbiaanse	—	—	2	5,497	—	—	—	—	—	—	—	—
Costa-Ricain — Costa-Ricaanse	3	4,396	11	15,135	—	—	4	2,618	—	—	—	—
Danois — Decense	487	990,492	477	1,016,696	35	38,999	48	43,633	—	—	1	163
Allemand — Duitse	766	448,769	1,094	940,298	156	56,839	268	96,881	114	16,856	118	16,763
Ecuadorien — Ecuadoriaanse	—	—	1	2,431	—	—	—	—	—	—	—	—
Egyptien — Egyptische	7	19,332	4	22,324	—	—	—	—	—	—	—	—
Finois — Finse	226	311,611	232	290,131	47	53,210	64	82,516	—	—	—	—
Français — Franse	391	1,351,350	490	1,737,114	70	120,625	59	102,461	—	—	—	—
Grec — Griekse	70	294,970	112	450,634	4	9,718	4	10,713	—	—	—	—
Hondurien — Hondurese	7	35,303	19	91,730	2	5,432	1	1,718	—	—	—	—
Irlandais — Ierse	43	38,263	55	45,993	1	662	1	1,031	—	—	—	—
Islandais — IJslandse	15	26,926	21	28,748	—	—	—	—	—	—	—	—
Indien — Indische	16	90,188	18	94,845	—	—	—	—	—	—	—	—
Israëlien — Israëlitische	11	19,616	14	25,646	—	—	—	—	—	—	—	—
Italien — Italiaanse	125	554,175	154	601,536	8	30,728	11	33,319	—	—	—	—
Yougoslave — Joegoslavische	27	89,759	37	103,247	16	51,636	7	20,389	—	—	—	—
Libérien — Liberiaanse	4	12,747	17	66,480	—	—	1	5,340	—	—	—	—
Marocain — Marokkaanse	2	6,088	10	18,603	—	—	1	913	—	—	—	—
Montgasque — Monacaanse	—	—	1	1,642	—	—	—	—	—	—	—	—
Néerlandais — Nederlandse	2,010	3,730,458	2,027	3,978,275	222	68,500	338	100,473	146	19,298	141	20,270
Norvégien — Noorse	869	2,513,063	1,053	2,935,049	58	82,665	71	66,948	25	15,906	38	24,675
Panamien — Panamese	104	430,983	149	689,014	17	27,685	12	24,121	—	—	—	—
Polonais — Poolse	122	202,302	138	189,803	33	41,815	13	15,133	—	—	—	—
Portugais — Portugese	75	150,631	84	178,985	34	51,539	25	37,913	—	—	—	—
Roumain — Roemeense	—	—	2	5,429	—	—	1	3,029	—	—	—	—
Espagnol — Spaanse	81	157,533	81	198,005	31	75,482	40	89,464	—	—	—	—
Turo — Turkse	9	22,329	38	106,852	10	22,940	2	3,366	—	—	—	—
Tunisien — Tunisische	—	—	3	1,386	—	—	—	—	—	—	—	—
U.R.S.S. — U.S.S.R.	54	144,619	66	138,397	—	—	8	21,358	—	—	—	—
Uruguayen — Uruguese	—	—	3	16,706	—	—	—	—	—	—	—	—
Vénézuélien — Venezolaanse	—	—	2	5,984	—	—	—	—	—	—	—	—
Suédois — Zweedse	814	1,722,919	956	2,028,220	174	246,257	242	321,776	1	152	—	—
Suisse — Zwitserse	21	49,040	26	56,396	3	3,815	4	1,097	—	—	—	—
Total — Totaal :	9,687	22,603,853	11,425	26,505,487	1,464	1,405,493	1,844	1,497,693	398	96,060	417	105,338
Dont — Waarvan :												
chargés — geladen	7,655	19,360,569	8,533	22,343,017	909	1,022,215	1,204	1,110,205	285	69,849	286	77,923
sur lest — ledig	2,022	3,243,283	2,892	4,162,470	555	383,278	640	387,488	113	26,211	131	27,465

Trafic international des ports de l'Union économique belgo-luxembourgeoise.
Internationale trafiek van de havens der Belgisch-Luxemburgse Economische Unie.
Déchargements. — Lossingen (1).

MOUVEMENTS	1938 Tonnes (poids net) Ton (netto-gew.)	1949 Tonnes (poids brut) Ton (bruto-gew.)	1950 Tonnes (poids brut) Ton (bruto-gew.)	1951 Tonnes (poids brut) Ton (bruto-gew.)	BEWEGINGEN
A. Anvers. — Antwerpen.					
<i>Importations (commerce spécial) (2).</i>					<i>Invoer (bijzondere handel) (2).</i>
Mer	—	8,498,046	8,078,998	11,191,959	Zee.
Canaux, rivières	—	1,044,305	1,968,914	2,101,922	Kanalen, rivieren.
Chemin de fer	—	289,523	226,897	111,016	Spoorweg.
Total :	—	9,831,874	10,274,809	13,404,897	Totaal.
<i>En vue du transit.</i>					<i>Met het oog op doorvoer.</i>
Mer	—	2,883,865	2,582,508	4,088,513	Zee.
Canaux, rivières	—	1,291,659	2,235,692	2,769,746	Kanalen, rivieren.
Chemin de fer	—	957,143	1,334,141	1,551,230	Spoorweg.
Total :	—	5,132,667	6,152,341	8,409,489	Totaal.
Total.					Totaal.
Mer	11,872,670	11,381,911	10,661,506	15,280,472	Zee.
Canaux, rivières	4,589,167	2,335,964	4,204,606	4,871,668	Kanalen, rivieren.
Chemin de fer	1,791,632	1,246,666	1,561,038	1,662,246	Spoorweg.
Total général :	18,253,469	14,964,541	16,427,150	21,814,386	Algemeen totaal.
B. Gand. — Gent.					
<i>Importations (commerce spécial) (2).</i>					<i>Invoer (bijzondere handel) (2).</i>
Mer	—	1,564,618	1,176,158	1,443,251	Zee.
Canaux, rivières	—	765,973	1,137,197	1,518,465	Kanalen, rivieren.
Chemin de fer	—	75,846	111,441	70,040	Spoorweg.
Total :	—	2,406,437	2,424,796	3,031,756	Totaal.
<i>En vue du transit.</i>					<i>Met het oog op doorvoer.</i>
Mer	—	27,045	156,656	157,725	Zee.
Canaux, rivières	—	226,755	290,649	255,163	Kanalen, rivieren.
Chemin de fer	—	36,844	109,001	150,017	Spoorweg.
Total :	—	290,644	556,306	562,905	Totaal.
Total.					Totaal.
Mer	2,287,107	1,591,663	1,332,814	1,600,976	Zee.
Canaux, rivières	2,035,784	992,728	1,427,846	1,773,628	Kanalen, rivieren.
Chemin de fer	197,864	112,690	220,442	220,057	Spoorweg.
Total général :	4,520,755	2,697,081	2,981,102	3,594,661	Algemeen totaal.
C. Bruxelles. — Brussel.					
<i>Importations (commerce spécial) (2).</i>					<i>Invoer (bijzondere handel) (2).</i>
Mer	—	50,539	57,865	41,231	Zee.
Canaux, rivières	—	764,747	950,754	1,112,245	Kanalen, rivieren.
Chemin de fer	—	254,052	324,493	347,904	Spoorweg.
Total :	—	1,069,338	1,333,112	1,501,380	Totaal.
<i>En vue du transit.</i>					<i>Met het oog op doorvoer.</i>
Mer	—	384	298	422	Zee.
Canaux, rivières	—	163	449	576	Kanalen, rivieren.
Chemin de fer	—	4,287	2,491	4,054	Spoorweg.
Total :	—	4,834	3,238	5,052	Totaal.
Total.					Totaal.
Mer	195,648	50,923	58,163	41,653	Zee.
Canaux, rivières	751,375	764,910	951,203	1,112,821	Kanalen, rivieren.
Chemin de fer	338,955	258,339	326,984	351,958	Spoorweg.
Total général :	1,285,978	1,074,172	1,336,350	1,506,432	Algemeen totaal.

(1) Le trafic considéré est celui enregistré par l'administration des douanes.

(2) Les importations comprennent les entrées en entropôt.

(1) De beschouwde trafiek is degene, welke geregistreerd werd door het Bestuur der Douanen.

(2) Omvat de invoer in stapelhuizen.

Trafic international des ports de l'Union économique belgo-luxembourgeoise.
Internationale trafiek van de havens der Belgisch-Luxemburgse Economische Unie.
Chargements. — Ladingen (1).

MOUVEMENTS	1938 Tonnes (poids net) Ton (netto-gew.)	1949 Tonnes (poids brut) Ton (bruto-gew.)	1950 Tonnes (poids brut) Ton (bruto-gew.)	1951 Tonnes (poids brut) Ton (bruto-gew.)	BEWEGINGEN
A. Anvers. — Antwerpen.					
<i>Exportations (commerce spécial).</i>					<i>Uitvoer (bijzondere handel).</i>
Mer	—	6,230,903	7,167,245	9,327,193	Zee.
Canaux, rivières	—	326,404	366,438	514,202	Kanalen, rivieren.
Chemin de fer	—	85,807	92,808	105,800	Spoorweg.
Total :	—	6,643,114	7,626,491	9,947,195	Totaal.
<i>Transit accompli.</i>					<i>Voltooid doorvoer.</i>
Mer	—	2,345,755	3,678,719	4,752,955	Zee.
Canaux, rivières	—	1,835,131	1,818,735	3,017,121	Kanalen, rivieren.
Chemin de fer	—	514,569	194,137	304,969	Spoorweg.
Total :	—	4,695,455	5,691,591	8,075,045	Totaal.
Total.					Totaal.
Mer	11,706,279	8,576,658	10,845,964	14,080,148	Zee.
Canaux, rivières	4,411,694	2,161,535	2,185,173	3,531,323	Kanalen, rivieren.
Chemin de fer	380,102	600,376	286,945	410,769	Spoorweg.
Total général :	16,498,075	11,338,569	13,318,082	18,022,240	Algemeen totaal.
B. Gand. — Gent.					
<i>Exportations (commerce spécial).</i>					<i>Uitvoer (bijzondere handel).</i>
Mer	—	676,545	715,687	903,546	Zee.
Canaux, rivières	—	203,742	226,722	436,355	Kanalen, rivieren.
Chemin de fer	—	61,837	59,680	38,229	Spoorweg.
Total :	—	942,124	1,002,089	1,378,130	Totaal.
<i>Transit accompli.</i>					<i>Voltooid doorvoer.</i>
Mer	—	52,340	179,318	95,845	Zee.
Canaux, rivières	—	211,500	293,054	428,753	Kanalen, rivieren.
Chemin de fer	—	30,705	38,070	10,636	Spoorweg.
Total :	—	294,545	510,442	535,234	Totaal.
Total.					Totaal.
Mer	1,044,559	728,885	895,005	999,391	Zee.
Canaux, rivières	1,526,109	415,242	519,776	865,108	Kanalen, rivieren.
Chemin de fer	380,149	92,542	97,750	48,865	Spoorweg.
Total général :	2,950,817	1,236,669	1,512,531	1,913,364	Algemeen totaal.
C. Bruxelles. — Brussel.					
<i>Exportations (commerce spécial).</i>					<i>Uitvoer (bijzondere handel).</i>
Mer	—	20,830	20,413	40,028	Zee.
Canaux, rivières	—	296,567	501,469	428,572	Kanalen, rivieren.
Chemin de fer	—	45,027	68,653	65,910	Spoorweg.
Total :	—	362,424	590,535	534,510	Totaal.
<i>Transit accompli.</i>					<i>Voltooid doorvoer.</i>
Mer	—	694	1,344	468	Zee.
Canaux, rivières	—	1,338	890	1,184	Kanalen, rivieren.
Chemin de fer	—	2,931	3,087	4,145	Spoorweg.
Total :	—	4,963	5,321	5,797	Totaal.
Total.					Totaal.
Mer	166,993	21,524	21,757	40,496	Zee.
Canaux, rivières	377,059	297,905	502,359	429,756	Kanalen, rivieren.
Chemin de fer	44,788	47,958	71,740	70,055	Spoorweg.
Total général :	588,840	367,387	595,856	540,307	Algemeen totaal.

(1) Le trafic considéré est celui enregistré par l'administration des douanes.

(1) De beschouwde trafiek is degene, welke wordt geregistreerd door het Bestuur der Douanen.

**Répartition du trafic de la navigation intérieure (en tonnes et tkm)
en trafic intérieur, importation, exportation, transit et passage à la frontière de 1944 à 1951.
Verdeling van het vervoer (in t en tkm) langs de binnenvaart, in binnenlands verkeer,
invoer, uitvoer, doorvoer en grensverkeer, van 1944 tot 1951.**

GENRE DE TRANSPORT	Années Jaren	Tonnes Ton	tkm	AARD VAN HET VERVOER
Trafic intérieur	1951	18,840,618	2,042,697,446	Binnenlands verkeer.
	1950	17,243,814	1,811,487,162	
	1949	15,620,100	1,662,568,344	
	1948	13,828,762	1,416,180,483	
	1947	13,274,202	1,349,382,651	
	1946	11,878,134	1,273,325,109	
	1945	11,705,182	1,166,404,434	
	1944	7,354,991	723,505,713	
Importations.....	1951	12,799,513	755,728,675	Invoer.
	1950	10,861,715	603,424,959	
	1949	7,594,263	424,094,160	
	1948	5,783,317	313,247,421	
	1947	4,758,074	244,734,919	
	1946	4,056,906	208,107,542	
	1945	1,600,343	83,772,787	
	1944	3,673,595	194,350,679	
Exportations.....	1951	9,089,746	556,920,783	Uitvoer.
	1950	7,305,169	475,014,538	
	1949	6,245,334	400,172,247	
	1948	5,752,323	385,121,350	
	1947	4,527,326	342,334,143	
	1946	2,765,086	222,685,940	
	1945	1,259,605	100,056,086	
	1944	2,750,161	230,269,968	
Transit	1951	919,349	119,058,948	Doorvoer.
	1950	868,457	107,772,044	
	1949	1,081,127	142,328,221	
	1948	736,003	94,279,961	
	1947	641,058	83,468,346	
	1946	412,832	52,797,769	
	1945	601,897	38,837,284	
	1944	179,937	25,581,293	
Ensemble du trafic	1951	41,649,226	3,474,405,852	Het gehele verkeer.
	1950	36,279,155	2,997,698,703	
	1949	30,540,824	2,629,162,972	
	1948	26,100,405	2,208,829,215	
	1947	23,200,660	2,019,920,059	
	1946	19,112,958	1,756,916,360	
	1945	15,167,027	1,389,070,500	
	1944	13,958,684	1,173,707,653	
Passage à la frontière : A l'entrée	1951	13,718,862	874,787,623	Grensverkeer : Inkomend.
	1950	11,730,172	711,197,003	
	1949	8,675,390	566,422,381	
	1948	6,519,320	407,527,382	
	1947	5,399,132	328,203,265	
	1946	4,469,738	260,905,311	
	1945	2,202,240	122,610,071	
	1944	3,853,532	219,931,972	
A la sortie	1951	10,009,095	675,979,731	Uitgaand.
	1950	8,173,626	582,786,582	
	1949	7,326,461	542,500,468	
	1948	6,488,326	479,401,311	
	1947	5,168,384	425,802,489	
	1946	3,177,918	275,483,709	
	1945	1,861,502	138,893,370	
	1944	2,930,098	255,851,261	

Nota. — Afin d'obtenir une statistique plus complète, la méthode d'observation a été légèrement modifiée à partir de 1949. De ce fait les chiffres ne sont plus entièrement comparables avec ceux des années précédentes. En moyenne, les résultats dépassent d'environ 7 % ceux obtenus suivant la méthode ancienne.

Nota. — Ten einde een vollediger statistiek te bekomen werd de methode van waarneming licht gewijzigd vanaf 1949. Hierdoor zijn de cijfers niet helemaal vergelijkbaar met deze van de vorige jaren. Gemiddeld liggen de resultaten ongeveer 7 % boven die, bekomen volgens de vroegere werkwijze.

Navigation intérieure. — 1951.
Longueur des et mouvement sur les voies navigables.

VOIES NAVIGABLES GROUPES — DÉSIGNATION	Longueur totale Totale lengte km	Quantités transportées Vervoerde hoeveelheden (t)	En 1,000 tkm				
			Produits alimentaires et agricoles Voedings- en landbouw-producten	Combustibles solides Vaste brandstoffen	Minerais Ertsen	Produits métallurgiques Produkten van de metaalnijverheid	Matériaux de construction, bois, verre Bouwmaterialen, hout, glas
Bassin de l'Escaut maritime.							
Escaut maritime I (Gentbrugge-Rupel)	68.4	4,208,062	58,027	57,460	4,268	10,051	46,907
Escaut maritime II (Rupel-Frontière néerlandaise)	39.4	24,122,035	47,165	92,228	30,515	34,166	33,281
Rupel	12.0	7,609,217	4,101	7,654	609	1,006	5,265
Dyle	28.5	540,787	597	37	15	15	159
Nèthe	26.5	119,456	164	217	5	2	303
Durme-Moervaart	44.5	105,545	560	336	—	—	55
Total :	219.3	—	110,614	157,931	35,411	45,240	85,969
Canaux de la Campine.							
Canal Albert I (Liège-Briegden)	28.2	8,579,831	5,275	68,293	26,859	19,638	14,900
Canal Albert II (Briegden-Kwaadmechelen)....	47.5	8,381,873	10,334	95,638	39,625	20,051	24,508
Canal Albert III (Kwaadmechelen-Anvers).....	54.4	9,290,265	13,947	149,551	65,253	27,096	34,653
Canal de Maastricht à Bois-le-Duc	43.5	3,049,081	178	19,517	5,320	1,441	3,563
Canal de Bocholt à Herenthals	57.4	2,894,102	201	26,955	18,640	2,919	5,979
Canal de Kwaadmechelen à Dessel	15.8	460,832	4	1,615	45	41	1,922
Canal de Deasel-Turnhout-Schoten	63.3	555,761	730	2,151	283	180	7,326
Canal de Beverlo	14.8	586,642	1	492	1,715	133	574
Total :	324.9	—	30,671	364,212	157,741	71,498	93,425
Canaux brabançons.							
Canal de Charleroi à Bruxelles	72.7	4,619,628	5,500	80,519	729	3,376	32,567
Canal de Bruxelles au Rupel	31.9	6,997,525	7,527	65,713	3,355	9,012	20,746
Canal de Louvain à la Dyle	30.0	434,381	6,631	222	167	139	801
Total :	134.6	—	19,658	146,454	4,252	12,528	54,114
Meuse et Sambre.							
Meuse	116.2	8,848,218	6,261	109,881	15,633	34,075	23,867
Sambre	93.0	4,165,274	1,048	51,157	1,397	10,201	11,597
Ourthe	11.8	151,943	3	63	121	151	4
Meuse (en aval de Liège)	11.8	333,836	201	228	—	3	17
Total :	232.8	—	7,514	161,329	17,151	44,431	35,486
Bassin du Haut-Escaut.							
Haut-Escaut	93.3	6,394,992	19,381	81,798	11,022	9,199	113,203
Lys	94.1	1,248,898	12,011	3,599	2,638	948	1,982
Dendre (et canal de Blaton à Ath)	86.7	931,152	4,657	8,156	3	13	1,896
Canal de Gand à Terneuzen	19.5	8,004,081	4,666	13,679	6,260	1,111	10,566
Canal de Gand à Bruges	47.2	5,000,272	15,244	31,960	1,596	1,481	10,991
Canal de dérivation de la Lys	27.5	1,098,280	6,104	1,413	598	338	858
Canal de Roulers à la Lys	16.6	547,861	3,682	1,150	4	2	428
Canal de Bossuit à Courtrai	15.4	292,263	177	734	15	638	553
Canal de l'Espierres	8.4	239,722	384	210	47	—	162
Total :	408.7	—	66,306	142,699	22,183	13,731	140,641
Centre et Borinage.							
Canal du Centre	30.1	3,329,494	367	27,637	1,203	795	17,026
Canal de Mons à Condé	20.2	2,760,401	137	16,639	1,105	510	10,719
Canal de Pommerœul à Antoing	25.2	2,144,379	383	22,778	158	669	11,809
Canal de Blaton à Nimy	6.4	49,228	—	4	—	—	2
Total :	81.9	—	887	67,058	2,466	1,974	39,556
Bassin de l'Yser et côte.							
Yser	41.2	107,776	912	454	—	1	138
Canal d'Ypres à l'Yser	15.2	51,285	224	130	—	—	51
Canal de Plassendale à Dunkerque	39.7	546,418	3,253	766	496	659	981
Canal de Lo	14.3	9,033	64	11	—	—	2
Canal de Bruges à Ostende	20.9	1,831,289	2,049	9,323	228	317	1,655
Canal de Bruges à Zeebrugge	12.0	359,340	25	1,770	—	28	148
Canal de Bruges à l'Écluse	13.6	40,402	26	—	—	—	1
Total :	156.9	—	6,553	12,454	724	1,004	2,975
Total général :	1,559.1	—	242,203	1,052,136	239,928	190,406	452,167

Binnenscheepvaart. — 1951.
Lengte van en verkeer op de waterwegen.

— In 1.000 tkm						WATERWEGEN
Produits des carrières	Matières textiles et cuir	Produits chimiques	Graisses et huiles industrielles	Divers	Total	CROEPEN — AANDUIDING
Groefproducten	Textielstoffen en leder	Scheikundige stoffen	Nijverheidsvetten en oliën	Allerhande	Totaal	
26,998	3,059	17,617	19,717	8,397	252,501	Bekken der Zeeschelde.
79,368	1,131	47,127	41,985	65,254	472,219	Zeeschelde I (Gentbrugge-Rupel).
7,152	4	3,008	1,011	539	30,348	Zeeschelde II (Rupel-Nederlandse grens).
703	—	41	23	20	1,610	Rupel.
525	3	117	6	1	1,342	Dijle.
58	12	2	—	39	1,063	Nethe.
						Durme-Moervaart.
114,803	4,209	67,911	62,742	74,252	759,084	Totaal.
38,123	207	21,542	6,363	4,275	205,475	Kempische kanalen.
43,173	352	23,397	11,296	5,422	273,797	Albertkanaal I (Luik-Briegden).
57,638	422	48,096	14,408	9,271	420,335	Albertkanaal II (Briegden-Kwaadmechelen).
19,356	10	2,549	12	1,340	53,288	Albertkanaal III (Kwaadmechelen-Antwerpen).
27,913	32	3,832	813	2,654	89,939	Kanaal van Maastricht naar's Hertogenbos.
2,120	1	241	11	37	6,038	Kanaal van Bocholt naar Herentals.
4,837	3	1,252	—	412	17,174	Kanaal van Kwaadmechelen naar Dessel.
216	—	236	50	170	3,586	Kanaal van Dessel-Turnhout-Schoten.
						Kanaal van Beverlo.
193,375	1,027	101,146	32,953	23,582	1,069,630	Totaal.
25,354	3	33,326	6,730	1,963	190,068	Brabantse kanalen.
46,661	7	23,523	7,875	4,310	188,730	Kanaal van Charleroi naar Brussel.
2,635	—	578	337	151	11,662	Kanaal van Brussel naar de Rupel.
						Kanaal van Leuven naar de Dijle.
74,650	10	57,427	14,942	6,424	390,459	Totaal.
70,883	61	40,413	5,612	3,959	310,646	Maas en Samber.
23,823	9	21,272	2,115	1,920	124,540	Maas.
33	1	7	56	28	466	Samber.
300	—	—	26	2	779	Ourthe.
						Maas (beneden Luik).
95,040	71	61,691	7,809	5,910	436,430	Totaal.
45,104	851	20,949	14,989	8,262	324,760	Bekken der Bovenschelde.
8,411	584	1,164	2,712	841	34,890	Bovenschelde.
14,007	2	528	55	2,613	31,929	Leie.
32,948	611	8,609	7,909	2,766	89,126	Dender (en kanaal van Blaton naar Aat).
33,200	583	6,404	8,490	1,968	111,918	Kanaal van Gent naar Terneuzen.
3,636	321	368	1,143	424	15,204	Kanaal van Gent naar Brugge.
1,441	36	86	568	295	7,693	Afleidingskanaal der Leie.
304	—	44	126	26	2,617	Kanaal van Roeselare naar de Leie.
590	78	62	17	366	1,915	Kanaal van Bossuit naar Kortrijk.
						Spierkanaal.
139,640	3,066	38,214	36,010	17,561	620,051	Totaal.
10,307	—	6,166	295	2,042	65,840	Centrum en Borinage.
4,298	—	3,364	817	1,484	39,072	Centrumkanaal.
5,601	—	3,517	1,226	673	46,814	Kanaal van Bergen naar Condé.
272	—	2	—	—	278	Kanaal van Pommerœul naar Antoing.
						Kanaal van Blaton naar Nimy.
20,477	—	13,048	2,339	4,199	152,004	Totaal.
466	2	215	—	35	2,222	IJzerbekken en kust.
156	1	68	—	12	642	IJzer.
8,572	239	645	252	280	16,142	Kanaal van Ieper naar de IJzer.
3	—	—	—	11	90	Kanaal van Plassendale naar Duinkerke.
6,920	102	1,796	1,694	389	24,474	Kanaal van Lo.
672	—	67	402	20	3,132	Kanaal van Brugge naar Oostende.
18	—	—	—	—	46	Kanaal van Brugge naar Zeebrugge.
						Kanaal van Brugge naar Sluis.
16,806	345	2,792	2,348	747	46,748	Totaal.
654,791	8,729	342,229	159,142	132,674	3,474,406	Algemeen totaal.

Binnenscheepvaart. — Beweging op de waterwegen in 1951.
Aantal schepen naar de tonnemaat, de soort en de nationaliteit.

VERKEER OP DE WATERWEGEN											WATERWEGEN
Genre de bateaux — Soort schepen				Nationalité — Nationaliteit							
Moteur Motor	Ordinaire Gewone	Voyageurs Reizigers	Remor- queurs Sleep- boten	Belges Belg	Suisse Zwitserse	Français Franse	Néerland. Nederl.	Allem. Duitse	Autres Andere	Total	GROEPEN AANDUIDING
26,028	3,576	39	2,568	29,749	21	473	1,947	11	10	32,211	
73,067	26,322	28	15,715	87,953	2,212	2,879	19,839	2,137	112	115,132	
30,142	8,453	21	7,146	38,247	68	114	7,131	145	57	45,762	
4,422	771	—	834	4,591	2	17	1,409	8	—	6,027	
1,243	61	4	399	1,170	—	1	536	—	—	1,707	
1,418	56	2	99	1,414	—	4	157	—	—	1,575	
—	—	—	—	—	—	—	—	—	—	—	Totaal.
20,088	14,404	42	4,246	29,322	30	420	8,908	79	21	38,780	Kempische kanalen.
20,918	11,412	8	2,812	31,915	45	286	2,745	143	16	35,150	Albertkanaal I (Luik-Briegden). Albertkanaal II (Briegden-Kwaad- mechelen)
28,451	10,931	11	2,950	37,736	68	364	3,966	191	18	42,343	Albertkanaal III (Kwaadmechelen- Antwerpen).
11,074	4,409	3	1,446	11,301	14	53	5,518	28	18	16,932	Kan. van Maastricht naar 's Hertogenb.
12,148	5,162	1	871	14,339	15	122	3,672	27	7	18,182	Kanaal van Bocholt naar Herentals.
3,165	1,101	—	85	3,682	4	14	646	5	—	4,351	Kan. v. Kwaadmechelen naar Dessel.
4,542	503	—	45	3,770	—	4	1,304	11	1	5,090	Kanaal van Dessel-Turnhout-Schoten.
1,440	1,359	—	185	2,749	—	14	219	2	—	2,984	Kanaal van Beverlo.
—	—	—	—	—	—	—	—	—	—	—	Totaal.
19,615	7,345	13	3,996	28,849	12	412	1,610	51	35	30,969	Brabantse Kanalen.
24,239	9,422	24	162	27,057	70	671	5,854	138	57	33,847	Kanaal van Charleroi naar Brussel.
3,313	727	—	645	3,824	1	15	838	7	—	4,685	Kanaal van Brussel naar de Rupel. Kanaal van Leuven naar de Dijle.
—	—	—	—	—	—	—	—	—	—	—	Totaal.
21,600	23,303	10,699	14,310	59,601	21	633	9,526	108	23	69,912	Maas en Samber.
14,171	9,435	14	3,102	25,599	2	368	728	8	17	26,722	Maas.
782	1,370	—	603	2,553	2	11	189	—	—	2,755	Samber.
982	951	2	349	1,668	10	1	605	—	—	2,284	Ourthe. Maas (beneden Luik).
—	—	—	—	—	—	—	—	—	—	—	Totaal.
39,478	5,014	47	2,790	42,297	35	1,485	3,450	15	47	47,329	Bekken der Bovenschelde.
12,220	858	26	453	9,466	14	236	3,825	8	8	13,557	Bovenschelde.
6,323	1,726	—	92	6,891	—	212	1,036	2	—	8,141	Leie.
37,731	6,587	117	4,601	34,273	277	1,108	12,936	356	86	49,036	Dender (en kan. van Blaton naar Aat).
32,889	3,015	136	2,023	29,489	57	812	7,585	32	88	38,063	Kanaal van Gent naar Terneuzen.
10,267	461	13	356	7,435	18	124	3,503	9	8	11,097	Kanaal van Gent naar Brugge.
5,701	265	2	51	4,308	8	27	1,672	2	2	6,019	Afleidingskanaal der Leie.
3,367	459	1	89	3,206	2	34	673	—	1	3,916	Kanaal van Roeselare naar de Leie.
1,312	79	—	35	1,231	—	112	83	—	—	1,426	Kanaal van Bossuit naar Kortrijk. Spierekanaal.
—	—	—	—	—	—	—	—	—	—	—	Totaal.
16,007	4,694	—	137	19,583	3	874	371	3	4	20,838	Centrum en Borinage.
13,450	4,246	—	229	16,285	—	1,027	605	5	3	17,925	Centrumkanaal.
11,180	2,741	—	222	13,285	1	280	573	3	1	14,143	Kanaal van Bergen naar Condé.
338	23	—	—	341	—	3	17	—	—	361	Kan. van Pommeroeul naar Antoing. Kanaal van Blaton naar Nimy.
—	—	—	—	—	—	—	—	—	—	—	Totaal.
1,269	58	4	74	1,112	—	2	284	5	2	1,405	IJzerbekken en Kust.
661	23	—	38	531	—	—	191	—	—	722	IJzer.
4,883	198	49	236	4,521	—	110	699	6	30	5,366	Kanaal van Ieper naar de IJzer.
193	3	—	8	196	—	—	8	—	—	204	Kan. van Plassendale n. Duinkerke.
11,471	1,880	139	1,141	12,433	21	154	1,944	18	61	14,631	Kanaal van Lo.
1,975	484	31	1,316	3,412	5	21	362	2	4	3,806	Kanaal van Brugge naar Oostende.
340	73	4	11	382	—	—	46	—	—	428	Kanaal van Brugge naar Zeebrugge. Kanaal van Brugge naar Sluis.
—	—	—	—	—	—	—	—	—	—	—	Totaal.
—	—	—	—	—	—	—	—	—	—	—	Algemeen totaal.

Mouvement de la navigation intérieure dans les ports en 1951.
Chargements (en tonnes).

VOIES NAVIGABLES	Produits alimentaires et agricoles	Combustibles solides	Minerais	Produits métallurgiques	Matériaux de construction, bois, verre	Produits des carrières
GROUPES — DÉSIGNATION	Voedingen- en landbouw-producten	Vaste brandstoffen	Ertsen	Metallurgie	Bouw-materialen, hout, glas	Groef-producten
Bassin de l'Escaut maritime.						
Escaut maritime I (Gentbrugge-Rupel)	4,326	228	925	3,733	1,278	2,365
Escaut maritime II (Rupel-Frontière néerlandaise).....	2,298,405	1,612,214	1,981,268	157,368	208,331	62,431
Rupel	3,180	267	—	222	492,025	1,441
Dyle	735	229	—	—	276	545
Nèthe	614	—	—	—	1,337	30
Durme-Moervaart	8,410	259	—	—	2,181	858
<i>Total :</i>	2,315,670	1,613,197	1,982,193	161,323	705,428	67,670
Canaux de la Campine.						
Canal Albert I (Liège-Briegden)	2,584	213,471	—	29,542	312,597	98,482
Canal Albert II (Briegden-Kwaadmechelen)	2,927	2,769,427	35,513	554	3,570	1,859
Canal Albert III (Kwaadmechelen-Anvers)	36,805	2,385	2,230	188	1,382	4,134
Canal de Maastricht à Bois-le-Duc	792	568,911	7,704	5,806	3,961	3,556
Canal de Bocholt à Herentals	—	4,777	90,257	25,946	11,821	563,521
Canal de Kwaadmechelen à Dessel	—	6,748	—	—	5	1,214
Canal de Dessel-Turnhout-Schoten	1,757	640	3,092	215	189,108	11,660
Canal de Beverlo	—	424	99,747	25,474	527	—
<i>Total :</i>	44,865	3,566,783	238,543	87,725	522,971	684,426
Canaux Brabançons.						
Canal de Charleroi à Bruxelles	5,009	208,994	3,024	43,946	4,942	153,249
Canal de Bruxelles au Rupel	24,917	181,962	76,484	222,256	50,288	37,605
Canal de Louvain à la Dyle	18,025	—	5,439	578	597	200
<i>Total :</i>	47,951	390,956	84,947	266,780	55,827	191,054
Meuse et Sambre.						
Meuse	13,684	378,297	42,886	473,765	219,560	1,586,117
Sambre	2,274	998,006	3,972	165,412	130,442	143,110
Ourthe	140	—	2,764	33,663	—	16,766
Meuse (en aval de Liège)	1,630	84,268	—	1,449	925	126,916
<i>Total :</i>	17,728	1,460,571	49,622	674,289	350,927	1,872,909
Bassin du Haut-Escaut.						
Haut-Escaut	26,702	4,304	431	—	748,439	80,754
Lys	28,603	6,616	18,023	1,263	8,081	24,164
Dendre (et canal de Blaton à Ath)	64,822	217	161	324	7,557	274,693
Canal de Gand à Terneuzen	4,554	264,829	373,000	2,719	3,095	282,205
Canal de Gand à Bruges	1,333	617	350	7	415	2,387
Canal de dérivation de la Lys	3,613	2,304	—	140	282	2,211
Canal de Roulers à la Lys	31,421	1,119	—	89	1,436	210
Canal de Bossuit à Courtrai	790	40	—	25,249	13,549	25
Canal de l'Espierres	100	—	—	—	116	185
<i>Total :</i>	161,938	280,046	391,965	29,791	782,970	666,834
Centre et Borinage.						
Canal du Centre	1,328	530,472	—	34,903	907,261	278,485
Canal de Mons à Condé.....	2,268	742,479	—	—	18,591	42,047
Canal de Pommerœul à Antoing	520	95,349	—	—	1,415	1,155
Canal de Blaton à Nimy	100	—	—	—	545	609
<i>Total :</i>	4,216	1,368,300	—	34,903	927,812	322,296
Bassin de l'Yser et côte.						
Yser	12,810	438	—	15	280	378
Canal d'Ypres à l'Yser	11,683	100	—	10	—	—
Canal de Plassendale à Dunkerque.....	44,809	2,074	—	5	2,151	4,240
Canal de Lo.....	1,683	—	—	—	—	—
Canal de Bruges à Ostende	13,416	46,865	668	1,145	2,436	36,436
Canal de Bruges à Zeebrugge.....	1,070	44,603	—	2,433	212	1,229
Canal de Bruges à l'Ecluse	1,472	—	—	—	141	—
<i>Total :</i>	86,943	94,080	668	3,608	5,220	42,283
<i>Total général :</i>	2,679,311	8,773,933	2,747,938	1,258,419	3,351,155	3,847,472

Beweging van de binnenscheepvaart in de havens in 1951.
: Geladen (in ton).

Matières textiles et ouïrs Textielstoffen en leder	Produits chimiques Scheikundige stoffen	Graisses et huiles industrielles Nijverheidsvetten en -ollen	Divers Allerhande	Total Totaal	WATERWEGEN GROEPEN — AANDUIDING
100	7,178	859	679	21,671	Bekken der Zeeschelde. Zeeschelde I (Gentbrugge-Rupel).
59,727	540,338	1,074,577	1,001,019	8,995,678	Zeeschelde II (Rupel-Nederlandse grens).
—	78	—	518	497,731	Rupel.
—	—	—	—	1,785	Dijle.
—	478	514	20	2,993	Nethe.
—	—	—	30	11,738	Durme-Moervaart.
59,827	548,072	1,075,950	1,002,266	9,531,596	<i>Totaal.</i>
—	—	—	732	657,408	Kempische kanalen. Albertkanaal I (Luik-Briegden).
—	185,390	1,640	3,944	3,004,824	Albertkanaal II (Briegden-Kwaadmechelen).
2	1,380	1,851	22,879	73,236	Albertkanaal III (Kwaadmechelen-Antwerpen).
—	11,138	—	2,877	604,745	Kanaal van Maastricht naar 's Hertogenbos.
—	25,331	470	16,251	738,374	Kanaal van Bocholt naar Herentals.
—	—	—	8	7,975	Kanaal van Kwaadmechelen naar Dessel.
—	22,161	—	6,332	234,965	Kanaal van Dessel-Turnhout-Schoten.
—	32,746	—	4,455	163,373	Kanaal van Beverlo.
2	278,146	3,961	57,478	5,484,900	<i>Totaal.</i>
—	51,024	1,245	6,846	478,279	Brabantse kanalen. Kanaal van Charleroi naar Brussel.
128	233,760	29,104	77,466	933,970	Kanaal van Brussel naar de Rupel.
—	11,191	28	250	36,308	Kanaal van Leuven naar de Dijle.
128	295,975	30,377	84,562	1,448,557	<i>Totaal.</i>
—	411,787	933	104,261	3,231,290	Maas en Samber. Maas.
—	486,437	2,679	75,545	2,007,877	Samber.
62	—	332	4,736	58,463	Ourthe.
—	—	—	170	215,358	Maas (beneden Luik).
62	898,224	3,944	184,712	5,512,988	<i>Totaal.</i>
1,279	1,391	7,067	5,721	876,088	Bekken der Bovenschelde. Bovenschelde.
138	2,980	3,186	3,111	96,165	Leie.
—	1,369	—	40,651	389,794	Dender (en kanaal van Blaton naar Aat).
966	315,787	148,180	54,415	1,449,750	Kanaal van Gent naar Terneuzen.
—	404	4,079	4,225	13,817	Kanaal van Gent naar Brugge.
—	—	—	674	9,224	Afleidingskanaal der Leie.
61	325	105	2,170	36,936	Kanaal van Roesclare naar de Leie.
75	200	350	933	41,211	Kanaal van Bossuit naar Kortrijk.
—	—	—	111	512	Spierekanaal.
2,519	322,456	162,967	112,011	2,913,497	<i>Totaal.</i>
—	55,618	2,572	1,225	1,811,864	Centrum en Borinage. Centrumkanaal.
—	599	55	3,167	809,206	Kanaal van Bergen naar Condé.
—	3,205	—	—	101,644	Kanaal van Pommeçul naar Antoing.
—	—	—	—	1,254	Kanaal van Blaton naar Nimy.
—	59,422	2,627	4,392	2,723,968	<i>Totaal.</i>
—	380	—	285	14,586	IJzerbekken en kust. IJzer.
—	—	—	410	12,203	Kanaal van Ieper naar de IJzer.
—	795	69	3,187	57,330	Kanaal van Plassendale naar Duinkerke.
—	—	—	405	2,088	Kanaal van Lo.
—	53,377	3,974	10,717	169,034	Kanaal van Brugge naar Ostende.
—	—	6,165	2,292	58,004	Kanaal van Brugge naar Zeebrugge.
—	—	—	—	1,613	Kanaal van Brugge naar Sluis.
—	54,552	10,208	17,296	314,858	<i>Totaal.</i>
62,538	2,456,847	1,290,034	1,462,717	27,930,364	<i>Algemeen totaal.</i>

Mouvement de la navigation intérieure dans les ports en 1951.
Déchargements (en tonnes).

VOIES NAVIGABLES GROUPES — DÉSIGNATION	Produits alimentaires et agricoles	Combustibles solides	Minerais Ertsen	Produits métallurgiques	Matériaux de construction, bois, verre	Produits des carrières
	Voedings- en landbouw- producten	Vaste brandstoffen		Metallurgie	Bouw- materialen, hout, glas	Groef- producten
Bassin de l'Escaut maritime.						
Escaut maritime I (Gentbrugge-Rupel)	11,030	71,175	1,000	815	19,523	90,415
Escaut maritime II (Rupel-Frontière néerlandaise).....	191,267	1,110,607	215,332	1,146,244	988,786	1,106,822
Rupel	8,586	56,146	1,932	211	94,416	43,467
Dyle	15,664	3,183	511	—	13,059	71,300
Nèthe	10,835	21,546	308	211	11,363	50,066
Durme-Moervaart	40,347	34,549	—	8	3,388	6,627
Total :	277,729	1,297,206	219,083	1,147,489	1,130,535	1,368,697
Canaux de la Campine.						
Canal Albert I (Liège-Briegden)	12,879	121,950	4,066	1,670	39,078	19,911
Canal Albert II (Briegden-Kwaadme- chelen)	35,376	4,519	50,637	479	234,212	303,274
Canal Albert III (Kwaadmechelen-An- vers)	175,658	140,322	12,693	5,009	49,493	231,282
Canal de Maastricht à Bois-le-Duc	1,363	17,628	38,245	857	43,207	43,301
Canal de Bocholt à Herentals	5,596	231,208	138,097	83,309	68,987	137,145
Canal de Kwaadmechelen à Dessel	—	36,930	247	—	40,181	70,501
Canal de Dessel-Turnhout-Schoten	19,052	60,810	6,762	5,748	37,065	149,818
Canal de Beverlo	103	83,222	222,639	1,029	45,513	22,079
Total :	250,027	696,589	473,386	98,101	557,736	977,311
Canaux Brabançons.						
Canal de Charleroi à Bruxelles	55,232	249,901	9,712	5,569	128,954	302,964
Canal de Bruxelles au Rupel	129,635	1,559,824	75,512	6,936	306,176	805,536
Canal de Louvain à la Dyle	222,821	9,887	330	6,799	30,264	102,303
Total :	407,688	1,819,612	85,554	19,304	465,394	1,210,803
Meuse et Sambre.						
Meuse	110,889	1,439,158	876,746	125,547	155,781	1,064,191
Sambre	52,398	852,831	8,083	46,878	54,127	255,711
Ourthe	762	20,573	36,756	6,406	1,280	5,220
Meuse (en aval de Liège)	68,591	361	—	889	8,121	21,956
Total :	232,640	2,312,923	921,585	179,720	219,309	1,347,078
Bassin du Haut-Escaut.						
Haut-Escaut	78,199	279,184	1,574	1,204	94,975	150,119
Lys	125,626	36,251	16,993	2,264	55,655	146,831
Dendre (et canal de Blaton à Ath)	145,445	177,391	—	412	35,336	127,483
Canal de Gand à Terneuzen	53,123	670,980	128,897	64,364	57,687	1,002,343
Canal de Gand à Bruges	67,683	27,776	105	7,339	69,857	93,513
Canal de dérivation de la Lys	27,292	12,973	—	76	21,120	23,908
Canal de Roulers à la Lys	234,648	84,606	420	11	27,303	97,461
Canal de Bossuit à Courtrai	3,423	31,450	867	50,188	2,999	31,732
Canal de l'Espierres	204	—	—	—	391	839
Total :	735,643	1,320,611	148,856	125,858	365,323	1,674,229
Centre et Borinage.						
Canal du Centre	10,432	291,810	57,401	2,079	94,101	64,385
Canal de Mons à Condé	8,111	5,631	2,316	506	60,364	86,590
Canal de Pommerœul à Antoing	6,248	17,065	250	—	8,138	40,168
Canal de Blaton à Nimy	—	592	—	—	—	47,739
Total :	24,791	315,098	59,967	2,585	162,603	238,882
Bassin de l'Yser et côte.						
Yser	14,239	7,314	—	15	2,929	11,393
Canal d'Ypres à l'Yser	5,952	14,327	—	—	3,394	10,419
Canal de Plassendale à Dunkerque	12,377	11,095	—	1,409	23,136	130,218
Canal de Lo	717	581	—	—	57	483
Canal de Bruges à Ostende	48,756	435,285	170	486	70,731	194,316
Canal de Bruges à Zeebrugge	2,360	147,279	162	280	17,004	81,810
Canal de Bruges à l'Ecluse	23,591	—	—	—	434	14,209
Total :	107,992	615,881	332	2,190	117,685	442,848
Total général :	2,036,510	8,377,920	1,908,763	1,575,247	3,018,585	7,259,848

Beweging van de binnenscheepvaart in de havens in 1951.
Gelost (in ton).

Matières textiles et cuirs Textielstoffen en leder	Produits chimiques Scheikundige stoffen	Grasses et huiles industrielles Nijverheidsvetten en -oliën	Divers Allerhande	Total Totaal	WATERWEGEN GROEPEN — AANDUIDING
739	11,987	—	2,647	209,331	Bekken der Zeeschelde. Zeeschelde I (Gentbrugge-Rupel).
4,010	1,552,447	621,143	1,395,340	8,331,998	Zeeschelde II (Rupel-Nederlandse grens).
—	609	—	1,540	206,907	Rupel.
—	108	—	1,300	105,125	Dijle.
278	12,438	—	97	107,142	Nethe.
1,698	316	—	7,429	94,362	Durme-Moervaart.
6,725	1,577,905	621,143	1,408,353	9,054,865	Totaal.
—	10,297	1,079	1,520	212,450	Kempische kanalen. Albertkanaal I (Luik-Briegden).
—	225,559	27,702	42,474	924,232	Albertkanaal II (Briegden-Kwaadmechelen).
16	25,341	3,744	17,801	661,359	Albertkanaal III (Kwaadmechelen-Antwerpen).
—	15,271	—	15,082	174,954	Kanaal van Maastricht naar 's Hertogenbos.
195	14,126	14,545	7,303	700,511	Kanaal van Bochoolt naar Herentals.
—	6,087	—	75	154,021	Kanaal van Kwaadmechelen naar Dessel.
221	32,218	—	7,808	319,502	Kanaal van Dessel-Turnhout-Schoten.
—	13,091	9,958	25,635	423,269	Kanaal van Beverlo.
432	341,990	57,028	117,698	3,570,298	Totaal.
66	89,603	102,473	54,145	998,619	Brabantse kanalen. Kanaal van Charleroi naar Brussel.
6	181,937	62,822	93,267	3,221,651	Kanaal van Brussel naar de Rupel.
—	8,851	11,604	5,214	398,073	Kanaal van Leuven naar de Dijle.
72	280,391	176,899	152,626	4,618,343	Totaal.
7,240	148,776	151,009	49,410	4,128,747	Maas en Samber. Maas.
—	348,801	119,981	106,438	1,845,248	Samber.
—	2,258	16,966	3,259	93,480	Ourthe.
—	—	17,710	1,452	119,080	Maas (beneden Luik).
7,240	499,835	305,666	160,559	6,186,555	Totaal.
1,275	66,369	29,445	17,013	719,357	Bekken der Bovenschelde. Bovenschelde.
14,336	22,915	4,556	12,411	437,838	Leie.
123	13,992	4,208	43,407	547,797	Dender (en kanaal van Blaton naar Aat).
31,224	470,780	383,045	159,391	3,021,834	Kanaal van Gent naar Terneuzen.
214	2,975	16,174	4,674	290,310	Kanaal van Gent naar Brugge.
1,081	369	2,167	4,853	93,839	Afleidingskanaal der Leie.
7,946	7,494	38,870	15,600	514,359	Kanaal van Roeselare naar de Leie.
80	370	37,897	2,678	161,684	Kanaal van Bossuit naar Kortrijk.
—	171	—	—	1,605	Spierkanaal.
56,279	585,435	516,362	260,027	5,788,623	Totaal.
—	13,477	4,514	40,329	578,528	Centrum en Borinage. Centrumkanaal.
—	6,640	44,592	178	214,928	Kanaal van Bergen naar Condé.
—	26,954	—	774	99,597	Kanaal van Pommerœul naar Antoing.
—	252	—	—	48,583	Kanaal van Blaton naar Nimy.
—	47,323	49,106	41,281	941,636	Totaal.
—	5,760	—	1,589	43,239	IJzerbekken en kust. IJzer.
83	4,503	—	404	39,082	Kanaal van Ieper naar de IJzer.
—	8,578	2,647	3,318	192,778	Kanaal van Plassendale naar Duinkerke.
—	175	—	410	2,423	Kanaal van Lo.
—	18,489	83,408	10,518	862,159	Kanaal van Brugge naar Oostende.
—	12,642	38,779	1,025	301,341	Kanaal van Brugge naar Zeebrugge.
—	275	—	280	38,789	Kanaal van Brugge naar Sluis.
83	50,422	124,834	17,544	1,479,811	Totaal.
70,831	3,383,801	1,851,038	2,158,088	31,640,131	Algemeen totaal.

Longueur des chemins de fer livrés à l'exploitation. Lengte der geëxploiteerde spoorwegen.

Situation au 31 décembre. — Toestand op 31 December.

(Source : Ministère des Communications)

(Bron : Ministerie van Verkeerswezen)

SPÉCIFICATIONS		1938	1950	1951	OPSOMMING	
(MÈTRES — METER)						
Société Nationale des chemins de fer belges	Lignes de l'État exploit. par la S. N. ...	4,823,453	5,028,032	5,028,029	N. M. van Belgische Spoorwegen	Staatslijnen geëxploit. door de N. M. Verbindingsp. Bergen-Zuid-Ciply. Lijn geëxploit. krachtens een overeenkomst met de stad Mechelen. Gemeenschappelijk geëxploit. banen van andere maatschappijen. Aan andere maatschappijen toebehorende baanvakken geëxploiteerd door de Nationale Maatschappij.
	Raccordement de Mons-Midi à Ciply ...	2,382	1,898	1,898		
	Ligne exploitée en suite d'une convention avec la ville de Malines.....	2,000	2,000	2,000		
	Voies appartenant à des compagnies et exploitées en commun	767	—	—		
	Tronçons de voies appartenant à d'autres compagnies exploitées par la Société Nationale	10,158	—	—		
Total :	4,838,760	5,031,930	5,031,927	Totaal.		
Autres compagnies Nord belge	sur le territoire belge	170,000	—	—	Overige maatschappijen	Nord belge { op Belgisch grondgebied. op vreemd grondgebied. Chimay-Hastière à la frontière
	sur le territoire étranger	3,798	—	—		
	Chimay-Hastière à la frontière	60,206	—	—		
	Malines- { sur le territoire belge ...	44,280	—	—		
	Terneuzen { sur le territoire étranger..	33,120	—	—		
Bruxelles-Tervuren	14,200	14,200	14,200	Bruxelles- { op Belgisch grondgebied. Terneuzen { op vreemd grondgebied. Brussel-Tervuren.		
Total :	325,604	14,200	14,200	Totaal.		
Total du réseau en exploitation en Belgique ..		5,127,446	5,046,130	5,046,127	Totaal van het in België geëxploit. spoorwegen.	
Long. moyenne exploitée	{ par la Soc. Nationale (a) ...	4,839,100	5,036,543	5,029,239	Gemidd. lengte { door de Nat. Maatschappij (a). geëxploiteerd { door de overige Maatschapp. Totaal.	
	{ par les autres compagnies ..	288,686	14,200	14,200		
	Total :	5,127,786	5,050,743	5,043,439		

(a) Y compris 9,293 mètres de voies exploitées en commun ou sans redevance.

(a) Met inbegrip van 9,293 meter gemeenschappelijk of zonder vergoeding geëxploiteerde sporen.

Personnel, Stations et Matériel roulant. — Personeel, Stations en Rollend materieel.

(Situation au 31 décembre. — Toestand op 31 December.)

(Source : Ministère des Communications)

(Bron : Ministerie van Verkeerswezen)

SPÉCIFICATIONS	1938		1948		1949		1950		1951		OPSOMMING
	Société Nationale	Autres compagn.	Société Nationale	Autres compagn.	Société Nationale	Bruxelles Tervuren	Société Nationale	Bruxelles Tervuren	Société Nationale	Bruxelles Tervuren	
	Nationale Maatsch.	Overige maatsch.	Nationale Maatsch.	Overige maatsch.	Nationale Maatsch.	Brussel Tervuren	Nationale Maatsch.	Brussel Tervuren	Nationale Maatsch.	Brussel Tervuren	
Fonctionnaires, employés et ouvr. (a)	78,069	4,993	92,063	84	91,686	80	89,570	80	87,304	79	Ambtenaren, beampten en werkl. (a).
Effectif productif (hommes-années).	71,472	—	84,683	—	84,326	—	81,935	—	79,743	—	Productief effectief (man-jaren).
Stat., dépendances, haltes et points d'arrêts, bureaux intérieurs	1,550	118	1,621	12	1,616	14	1,565	12	1,556	12	Stations, bijgebouw. halten en stoppl. binnenkantoren.
Automotrices :											Motorwagens :
à vapeur	5	—	—	—	—	—	—	—	—	—	met stoom.
à systèmes spéc. ..	38	2	144	—	144	—	145	—	145	—	met spec. stelsels.
électriques	24	5	21	5	21	5	27	5	47	5	electrische.
Locomot. à vapeur.	3,181	197	2,824	—	2,641	—	2,693	—	2,579	—	Stoomlocomotieven.
Locomotives Diesel.	(b)	—	—	—	5	—	5	—	5	—	Diesel locomotieven.
Locomotives électr..	—	—	—	1	21	1	26	1	26	1	Electr. locomotieven
Véhicules de transport :											Vervoerwagens :
matériel à voyag. (d)	10,282	318	7,332	13	7,530	13	7,290	18	6,955	15	reizigersmater. (d).
voitures postales ..	49	—	—	—	—	—	—	—	—	—	postwagens.
matériel à marchandises	98,872	7,324	88,055	4	85,338	2	85,685	1	85,039	1	goederenmaterieel.
	(c)										

(a) Y compris pour la Société Nationale les agents malades, blessés, en disponibilité ou en congé. — (b) Non compris les locomotives surannées à déclasser définitivement. — (c) Non compris les wagons donnés en location à la Société Belge-Anglaise des Ferry-Boats. — (d) Fourgons à bagages compris. Y compris pour la Société Nationale, les autorails et automotrices.

(a) Met inbegrip voor de Nationale Maatschappij van de zieke, verwonde, in beschikbaarheid gestelde of met verlof zijnde ambtenaren en beampten. — (b) De verouderde en definitief buiten gebruik te stellen locomotieven niet meegeteld. — (c) De aan de « Société Belgo-Anglaise des Ferry-Boats » verhuurde wagons niet meegeteld. — (d) Goederenpakwagens inbegrepen. Met inbegrip, voor de Nationale Maatschappij, de autorails en motorwagens.

Mouvement sur les chemins de fer. — Spoorwegverkeer.

(Source : Ministère des Communications)

(Bron : Ministerie van Verkeerswezen)

RÉSEAUX	Voyageurs Reizigers	Bagages Reisgoed		Petites marchandises Stuk- goederen	Grosses marchandises Zware goederen	SPOORWEGNETTEN
		taxés au minimum (expéditions) op het minimum bevracht (verzendingen)	taxés au poids (quintaux) bevracht volgens gewicht (contenaars)	taxés au poids (quintaux) bevracht volgens gewicht (contenaars)	taxés au poids (tonnes) bevracht volgens gewicht (ton)	
1938.						
Nord Belge	14,870,885	—	—	763,750	17,009,595	Nord Belge.
Bruxelles-Tervuren	1,839,770	—	—	(a)	125,043	Brussel-Tervuren.
Chimay	383,355	—	—	1,368	566,110	Chimay.
Malines-Terneuzen	1,530,799	—	—	(a)	1,814,773	Mechelen-Terneuzen.
Société Nationale	194,814,150	402,670	147,045	12,218,030	62,997,466	Nationale Maatschappij.
Le réseau :	213,438,959	402,670	147,045	12,983,148	82,512,987	Het net.
1950.						
Bruxelles-Tervuren	2,151,305	—	—	(a)	184,951	Brussel-Tervuren.
Société Nationale	216,946,106	14,461 (t)	—	799,170(t)	60,659,017	Nationale Maatschappij.
Le réseau :	219,097,411	14,461 (t)	—	799,170(t)	60,843,968	Het net.
1951.						
Bruxelles-Tervuren	2,062,049	—	—	—	99,492	Brussel-Tervuren.
Société Nationale	224,661,875	13,121	—	801,664	72,101,440	Nationale Maatschappij.
Le réseau :	226,723,924	13,121	—	801,664	72,200,932	Het net.

(a) Compris dans les grosses marchandises.

(a) Begrepen onder de zware goederen.

Accidents sur les chemins de fer. — Ongevallen op de spoorwegen.

(Stations, quais, voies.)

(Stations, kaaiens, banen.)

(Source : Ministère des Communications)

(Bron : Ministerie van Verkeerswezen)

RÉSEAUX	Voyageurs transportés Vervoerde reizigers	Trains- kilomètres Trein- kilometers (a)	Voyageurs Reizigers		Agents de l'administration Dienst- personeel		Autres personnes Andere personen		Total Totaal			SPOORWEG- NETTEN
			Tués Gedood	Blessés Gewond	Tués Gedood	Blessés Gewond	Tués Gedood	Blessés Gewond	Tués Gedood	Blessés Gewond	Total Totaal	
			1938	213,438,959	90,590,572	15	112	26	676	42	29	
1947	240,393,144	68,306,376	23	113	36	88	64	40	123	241	364	1947
1948	233,598,019	70,465,542	12	82	19	61	53	49	84	192	276	1948
1949	223,600,506	71,479,720	8	111	19	37	44	30	71	178	249	1949
1950.												
Bruxelles- Tervuren ...	2,151,305	362,949	—	—	—	—	—	—	—	25	25	Brussel- Tervuren.
Soc. Nationale	216,946,206	72,154,706	11	103	40	34	34	61	85	128	283	Nat. Maatsch.
Total :	219,097,511	72,517,655	11	103	40	34	34	61	85	153	308	Totaal.
1951.												
Bruxelles- Tervuren ...	2,062,049	359,551	—	22	—	—	—	—	—	22	22	Brussel- Tervuren.
Soc. Nationale	224,661,875	76,483,939	6	83	15	32	35	51	56	166	222	Nat. Maatsch.
Total :	226,723,924	76,843,490	6	105	15	32	35	51	56	188	244	Totaal.

(a) Trains de voyageurs, trains de marchandises et trains de service.
 Note. — Tués : Personnes tuées sur le coup ou décédées dans les dépendances des chemins de fer. — Blessés : Personnes ayant subi par suite de leurs blessures une incapacité de travail de plus de 14 jours.

(a) Personen-, goederen- en diensttreinen.
 Note. — Gedood : Personen op slag gedood of binnen de aanhorigheden der spoorwegen overleden. — Gewond : Personen wier verwondingen en meer dan 14 dagen arbeidsongeschiktheid hebben veroorzaakt.

Mouvement des Marchandises (S.N.C.B.). — Beweging der Goederen (N.M.B.S.).

NATURE DES MARCHANDISES	TRAFFIC — TRAFIEK								AARD DER GOEDEREN
	Intérieur Binnenland		International Internationaal		Transit Doorvoer		Total Totaal		
	t	1,000 tkm	t	1,000 tkm	t	1,000 tkm	t	1,000 tkm	
1949.									
Prod. agricoles et alimentaires ..	1,939,420	120,669	925,671	101,668	602,085	121,268	3,467,176	343,605	Landbouwpr. en voedingswaren.
Combustibles ...	19,272,351	1,073,143	1,686,707	226,947	591,287	115,161	21,550,345	1,415,251	Brandstoffen.
Minerais	142,552	6,227	5,791,789	887,374	1,066,309	273,178	7,000,650	1,166,779	Ertsen.
Métallurgiques ..	2,329,929	159,559	3,128,775	407,337	2,124,664	490,443	7,583,368	1,057,339	Metaalproduct.
Matériaux de con- struct., verres et glaces	3,700,739	324,333	1,292,398	156,453	144,730	23,058	5,137,867	503,844	Bouwmat., glas en spiegelglas.
Prod. des carrières terres, sables ..	5,496,531	299,648	1,286,069	106,738	29,508	5,030	6,812,108	411,416	Prod. uit steen- groeven, zand, silex, aarde.
Textiles, tanneries et vêtements ..	140,509	18,466	199,065	21,074	112,587	19,548	452,161	59,088	Weefstoff., leder. en kledingsst.
Prod. chimiques et pharmaceut. ...	1,247,397	94,598	942,140	91,833	322,168	71,443	2,511,705	257,874	Chem. en pharm. producten.
Graisses et huiles industrielles ...	313,242	20,674	411,584	46,116	116,546	25,388	841,372	92,178	Nijverheidsvett. en -oliën.
Divers	3,676,607	225,766	875,336	87,500	217,128	45,428	4,769,071	358,694	Allerlei.
Total :	38,259,277	2,343,083	16,539,534	2,133,040	5,327,012	1,189,945	60,125,823	5,666,068	Totaal.
1950.									
Prod. agricoles et alimentaires ..	2,238,383	134,849	888,839	84,914	470,239	91,632	3,597,461	311,395	Landbouwpr. en voedingswaren.
Combustibles ...	19,262,361	1,096,273	2,469,230	289,431	1,034,791	169,034	22,766,382	1,554,738	Brandstoffen.
Minerais	139,696	5,209	4,585,507	696,676	292,634	74,907	5,017,837	776,792	Ertsen.
Métallurgiques ..	2,253,667	159,898	2,963,258	395,677	2,504,629	562,370	7,721,554	1,117,945	Metaalproduct.
Matériaux de con- struct., verres et glaces	3,429,875	288,522	1,371,618	149,984	136,113	21,607	4,937,606	460,113	Bouwmat., glas en spiegelglas.
Prod. des carrières terres, sables ..	6,594,517	362,414	1,323,129	102,839	29,567	4,940	7,947,213	470,193	Prod. uit steen- groeven, zand, silex, aarde.
Textiles, tanneries et vêtements ..	112,861	14,189	241,584	21,520	95,384	13,629	449,829	49,338	Weefstoff., leder. en kledingsst.
Prod. chimiques et pharmaceut. ...	1,462,442	113,049	1,188,789	126,013	337,056	76,824	2,988,287	315,886	Chem. en pharm. producten.
Graisses et huiles industrielles ...	341,330	24,697	490,545	53,132	126,652	28,143	958,527	105,972	Nijverheidsvett. en -oliën.
Divers	3,355,721	189,362	708,278	67,187	210,322	42,815	4,274,321	299,364	Allerlei.
Total :	39,190,853	2,388,462	16,230,777	1,987,373	5,237,387	1,085,901	60,659,017	5,461,736	Totaal.
1951.									
Prod. agricoles et alimentaires ..	1,525,588	97,486	1,029,094	93,524	486,516	92,699	3,041,198	283,709	Landbouwpr. en voedingswaren.
Combustibles ...	22,332,888	1,330,737	2,245,390	245,113	1,595,166	253,227	26,173,444	1,829,077	Brandstoffen.
Minerais	226,842	7,772	6,929,883	1,041,178	575,703	146,344	7,732,428	1,195,294	Ertsen.
Métallurgiques ..	2,829,025	192,776	3,857,885	486,887	2,822,944	627,655	9,509,854	1,307,318	Metaalproduct.
Mat. de constr., verres et glaces.	3,946,719	340,942	1,815,779	194,288	219,052	35,599	5,981,550	570,829	Bouwmat., glas en spiegelglas.
Prod. des carrières terres, sables ..	7,495,422	414,554	1,632,473	129,695	44,342	7,574	9,172,237	551,823	Prod. uit steen- groeven, zand, silex, aarde.
Textiles, tanneries et vêtements ..	150,383	20,136	224,714	18,635	101,720	15,397	476,817	54,168	Weefstoff., leder. en kledingsst.
Prod. chimiques et pharmaceut. ...	1,596,445	121,434	1,406,758	142,534	255,702	53,764	3,258,905	317,732	Chem. en pharm. producten.
Graisses et huiles industrielles ...	421,207	30,177	567,440	62,294	121,517	27,428	1,110,164	120,899	Nijverheidsvett. en -oliën.
Divers	4,741,056	291,245	693,714	65,046	200,107	41,173	5,634,877	397,464	Allerlei.
Total :	45,265,575	2,847,259	20,403,130	2,480,194	6,422,769	1,300,860	72,091,474	6,628,313	Totaal.

Résultats financiers de l'exploitation des chemins de fer Financiële bedrijfsuitkomsten der spoorwegen

(Source : Ministère des communications)

(Bron : Ministerie van Verkeerswezen)

SPÉCIFICATIONS	1938	1947	1948	1949	1950	1951	OPSOMMING	
I. Société Nationale des Chemins de fer belges. I. Nationale Maatschappij der Belgische Spoorwegen.								
Longueur moyenne exploitée (km)	4,839	4,956	5,022	5,033	5,037	5,029	Gemiddelde geëxploiteerde lengte (km).	
Recettes brutes (a). (1,000 F).							Bruto-ontvangsten (a). (1,000 F).	
Produits de l'exploitation :							Bedrijfsopbrengsten :	
Voyageurs	824,122	2,670,330	2,516,771	2,368,046	2,906,619	2,959,649	Reizigers.	
Tickets d'entrée	2,621	3,735	6,812	5,862	5,309	5,757	Perronkaartjes.	
Bagages	6,408	21,187	19,241	17,425	15,089	14,748	Reisgoed.	
Petites et grosses marchandises ; chevaux et bestiaux	1,652,239	5,288,942	5,277,413	5,074,816	5,532,380	6,879,839	Stukgoederen en zware goederen ; paarden en vee	
Produits extraordinaires ...	57,026	359,462	346,674	413,240	384,050	395,742	Buitengewone opbrengsten.	
Intervention de l'État	—	—	2,350,000	2,600,000	1,450,000	1,450,000	Tussenkost van de Staat.	
Total :	2,542,416	8,343,656	10,516,911	10,479,389	10,293,447	11,705,735	Totaal.	
Dépenses d'exploitation pensions comprises (1,000 F)(c)	2,714,950	9,074,617	10,315,749	10,578,101	10,171,571	11,498,725	Bedrijfsuitgaven pensioen inbegrepen (1,000 F) (c).	
Recettes nettes de l'exploitation (1,000 F)	- 172,534	- 730,961	+ 201,162	- 98,712	+ 121,876	+ 207,010	Netto-bedrijfsontvangsten (1,000 F).	
Coefficient d'exploitation ..	106.78	108.76	98.09	100.94	98.82	98.23	Bedrijfscoëfficient.	
Parcours kilométrique productif (milliers)	84,227	67,566	70,086	71,117	72,567	74,736	Productieve kilometerafstand (duizendtallen).	
Recettes par train-kilomètre utile (F)	30.18	123.49	150.06	147.35	141.85	153.05	Ontvangst per nuttige trein-kilometer (F).	
Dépenses par train-kilomètre utile (F)	32.24	134.31	147.19	148.74	140.17	150.34	Uitgaven per nuttige trein-kilometer (F).	
II. Bruxelles, Tervuren. — II. Brussel, Tervuren.								
Recettes brutes (1,000 fr) {	52,296	14,791	5,952	6,913	8,078	7,737	Bruto-ontvangsten {	
Voyag. et bagages								Reizigers en reisg.
Petites et grosses marchandises	141,307	12,704	1,420	1,362	1,537	1,733		Stuk- en zware goederen.
Autres recettes ..	8,457	3,581	102	100	136	158	Andere ontvangst.	
Total :	202,060	31,076	7,474	8,375	9,751	9,628	Totaal.	
Dépenses d'exploit. (1,000 F)	204,381	43,734	9,444	8,767	8,848	9,077	Bedrijfsuitgaven (1,000 F).	
Recettes nettes (1,000 F)	- 2,321	- 12,658	- 1,970	- 392	- 903	+ 551	Netto-ontvangsten (1,000 F).	
Coefficient d'exploitation ..	101.14	140.21	126.35	104.68	90.73	94.28	Bedrijfscoëfficient.	
III. Le réseau. — III. Het spoorweginet.								
Recettes brutes (1,000 fr) {	876,418	2,710,043	2,548,776	2,398,246	2,935,095	2,987,891	Bruto-ontvangst. {	
Voyageurs (b) ..								Reizigers (b).
Petites et grosses marchandises	1,785,763	5,301,646	5,278,833	5,076,118	5,533,917	6,881,572		Stuk- en zware goederen.
Autres recettes ..	82,295	363,043	2,696,776	3,113,240	1,834,186	1,845,900	Andere ontvangst.	
Total :	2,744,476	8,374,732	10,524,385	10,587,604	10,303,198	11,715,363	Totaal.	
Dépenses d'exploit. (1,000 F)	2,919,331	9,118,351	10,325,193	10,586,868	10,180,419	11,507,802	Bedrijfsuitgaven (1,000 F).	
Recettes nettes (1,000 F)	- 174,855	- 743,619	+ 199,192	+ 736	+ 122,779	+ 207,561	Netto-ontvangsten (1,000 F).	
Coefficient d'exploitation ..	106.37	124.48	98.10	99.98	98.80	98.22	Bedrijfscoëfficiënt.	

(a) Chiffres non établis. — (b) Tickets d'entrées et bagages compris. — (c) Y compris les subside de l'État.

(a) Cijfers niet vastgesteld. — (b) Perronkaartjes en reisgoed inbegrepen. — (c) De subsidien van de Staat inbegrepen.

Tramways, Trolleybus, Autobus. - Tramwegen, Trolleybussen, Autobussen.

(Source : Ministère des Communications)

(Bron : Ministerie van Verkeerswezen)

SOCIÉTÉS MAATSCHAPPIJEN	Etendue exploitée (m) Geëxploiteerde lengte (m)	Motrices Motorwagens		Remorques (tramways) Aanhangwagens (tramwegen)		Parcours kilométrique de l'ensemble des véhicules Afstand afgelegd door de gezamenlijke voertuigen (1,000 km)	Voyageurs transportés (en milliers) Vervoerde reizigers (in duizendt.)		Recettes Ontvangsten (1,000 F)	
		Nombre Aantal	Moy. journal. en service Dagel. middent. in dienst	Nombre Aantal	Moy. journal. en service Dagel. middent. in dienst		Nombre Aantal	Moy. par jour Gemiddelde per dag	Total Totaal	Par km exploité Per geëxp. km

A. Tramways. - A. Tramwegen.

1950.

Les Tramways d'Anvers	69,015	324	201	221	121	20,966	102,018	281	221,328	3,207
Les Tramways bruxellois	248,642	926	695	635	440	73,734	343,354	941	766,406	3,082
Tramways unifiés de Liège ...	43,950	102	71	80	51	6,789	28,282	79	84,860	1,931
Tramways de Liège-Seraing ..	20,080	49	34	24	18	3,953	16,596	47	43,298	2,156
Tramways verviétois	23,674	43	30	16	4	2,183	14,222	39	29,445	1,244
Tramways de Gand	56,000	121	83	12	10	5,949	42,254	116	74,273	1,326
Tramways de Charleroi	37,790	63	40	32	25	4,052	27,338	77	51,340	1,358
Tot. :	499,151	1,628	1,154	1,020	669	117,626	574,064	1,580	1,270,950	2,868

1951.

Les Tramways d'Anvers	69,015	324	194	221	115	20,514	99,532	273	243,961	3,535
Les Tramways bruxellois	249,447	929	698	544	422	71,757	326,720	895	841,872	3,375
Tramways unifiés de Liège ...	43,950	102	69	80	55	6,732	26,904	74	94,792	2,156
Tramways de Liège-Seraing ..	20,080	49	36	24	10	3,866	15,791	43	49,688	2,474
Tramways verviétois	23,674	43	32	16	3	2,187	13,524	37	31,430	1,328
Tramways de Gand	56,000	121	83	12	8	5,926	39,924	109	82,836	1,479
Tramways de Charleroi	37,790	63	39	32	22	3,870	25,800	74	57,061	1,520
Tot. :	499,956	1,631	1,151	929	635	114,852	548,195	1,505	1,401,620	15,857

B. Trolleybus. - B. Trolleybussen.

1950.

Les Tramways d'Anvers	14,107	22	15	—	—	1,131	4,966	14	11,718	831
Les Tramways bruxellois	16,820	22	15	—	—	991	5,542	15	12,541	746
Tramways unifiés de Liège ...	72,967	112	77	—	—	5,664	19,596	55	62,012	850
Tramways de Liège-Seraing ..	12,012	8	4	—	—	397	1,282	4	3,796	316
Tot. :	115,906	164	111	—	—	8,183	31,386	86	90,067	777

1951.

Les Tramways d'Anvers	14,107	23	16	—	—	1,178	5,027	14	13,491	956
Les Tramways bruxellois	16,820	22	15	—	—	1,013	5,672	16	15,055	895
Tramways unifiés de Liège ...	72,967	112	77	—	—	5,782	19,838	54	73,242	1,004
Tramways de Liège-Seraing ..	12,012	8	3	—	—	348	1,156	3	4,090	340
Tot. :	115,906	165	111	—	—	8,321	31,693	87	105,878	3,195

C. Autobus. - C. Autobussen.

1950.

Tramways de Liège-Seraing ..	78,950	16	11	—	—	684	1,788	5.0	7,630	97
Tramways de Liège	8,800	2	1	—	—	68	100	0.3	632	72
Tramways d'Anvers	6,110	3	2	—	—	154	595	1.6	1,554	254
Tot. :	93,860	21	14	—	—	906	2,483	6.8	9,816	105

1951.

Les Tramways d'Anvers	6,110	3	2	—	—	154	642	1.80	1,681	275
Tramways unifiés de Liège ...	8,800	2	1	—	—	70	71	0.19	519	59
Tramways de Liège-Seraing ..	85,662	16	11	—	—	754	1,912	5.00	8,659	101
Tot. :	100,572	21	14	—	—	978	2,625	6.99	10,859	435

Nota. — Le réseau des Tramways unifiés de Liège comprend en outre 6,202 mètres exploités en commun par tramways et trolleybus.

Nota. — Het net der » Tramways unifiés de Liège » bevat bovendien 6,202 meter gemeenschappelijk geëxploiteerd door tramwegen en trolleybussen.

Chemins de fer vicinaux. — Buurtspoorwegen.

I. Matériel roulant. — I. Rollend materieel.

(Source : Société Nationale des Chemins de fer Vicinaux.)

(Bron : N. M. van Buurtspoorwegen.)

SPÉCIFICATIONS	1938	1945	1946	1947	1948	1949	1950	1951	OPSOMMING
Locomotives { à vapeur { électriques.....	480 1	449 1	449 1	436 1	376 1	349 1	271 1	188 1	Locomotieven { met stoom. { elektrische.
Voitures électromotrices	1,041	995	997	993	997	1,006	1,003	948	Electromobielen.
Voit. pour voyageurs { Service à vapeur { Service électrique	1,436 806	1,138 923	1,129 957	1,081 961	1,069 927	986 917	855 918	730 865	Personen- { stoomtractie. { elektrische tractie. wagens
Voitures- fourgons { Service à vapeur { Service électrique	121 5	112 5	112 5	106 4	106 4	93 4	73 4	69 4	Personen- { stoomtractie. { elektrische tractie. en pak- wagens
Fourgons à bagages { Service à vapeur { Service électrique	397 31	353 36	352 32	349 32	346 34	310 33	279 33	223 33	Pak- wagens { stoomtractie. { elektrische tractie.
Wagons { Service à vapeur { Service électrique	10,492 2	10,544 1	10,492 1	10,474 1	9,908 —	9,567 —	9,301 —	8,969 —	Goederen { stoomtractie. { elektrische tractie. wagens
Trolleybus.....	2	—	—	—	—	—	—	—	Trolleybussen.
Automotrices	279	280	281	281	281	251	252	253	Railauto's.
Autobus	68	41	97	150	185	205	234	312	Autobussen.

II. Mouvement. — II. Verkeer.

SPÉCIFICATIONS	1938	1944	1945	1946	1947	1948	1949	1950	1951	OPSOMMING
Voyageurs (milliers) Marchandises (1,000 t).....	193,574 4,174	396,755 3,062	431,184 3,089	405,777 3,904	362,671 3,791	332,938 4,057	288,344 3,775	266,890 3,993	281,608 3,835	Reizigers (duizendt.) Goederen (1,000 t).

III. Accidents. — III. Ongevallen.

ANNÉES JAREN	Kilomètres parcourus Afgelegde kilometers	Voyageurs transportés Vervoerde reizigers	Voyageurs Reizigers		Agents de l'administration Dienst- personeel		Autres personnes Andere personen		Relevé général Algemene opgave		
			Tués Gedood	Blessés Gewond	Tués Gedood	Blessés Gewond	Tués Gedood	Blessés Gewond	Tués Gedood	Blessés Gewond	Total Totaal
1938 (1)	68,204,260	193,573,830	5	96	1	11	51	87	57	194	251
1946	61,700,891	405,776,979	24	1,051	3	2,204	63	398	90	3,653	3,743
1947	64,867,003	362,671,216	27	1,099	10	1,836	37	399	74	3,334	3,408
1948	66,816,931	332,938,187	23	895	7	1,625	40	398	70	2,918	2,988
1949	66,863,014	288,344,169	9	671	3	1,324	39	350	51	2,345	2,396
1950	67,020,760	266,890,224	5	657	1	1,244	36	411	42	2,312	2,354
1951	67,812,379	281,608,464	6	766	1	1,137	41	455	48	2,358	2,406

(1) Ces chiffres ne sont pas entièrement comparables avec ceux des autres années. | (1) Cijfers niet helemaal vergelijkbaar met die der andere jaren.

IV. Dépenses de premier établissement (1,000 F). — IV. Aanlegkosten (1,000 F).

Capital dépensé au 31 décembre Uitgegeven kapitaal op 31 December	Antwerpen Anvers	Brabant	West- Vlaanderen Flandre occidentale	Oost- Vlaanderen Flandre orientale	Hainaut Henegouwen	Litge Luik	Limburg Limbourg	Luxemb- bourg Luxemb- burg	Namur Namen	Le Royaume Het Rijk
1938	108,475	179,550	147,643	74,661	185,488	94,205	64,686	37,137	54,661	946,506
1946	120,603	179,414	143,497	74,477	199,227	97,587	70,779	33,910	57,741	977,235
1947	120,833	179,533	144,872	74,456	200,636	101,482	73,703	33,791	57,907	987,213
1948	120,792	180,335	147,356	74,353	214,341	103,792	75,194	33,890	60,042	1,010,095
1949	122,492	172,215	143,953	69,323	228,256	106,731	78,973	37,270	57,714	1,016,927
1950	122,371	175,886	150,413	72,283	234,816	109,701	83,730	36,637	59,091	1,044,928
1951	114,805	178,373	141,923	65,244	246,896	99,479	80,025	35,818	56,210	1,018,773

Chemins de fer vicinaux. — Buurtspoorwegen.

V. Résultats de l'exploitation en 1951. — V. Bedrijfsuitkomsten in 1951.

a = Lignes électriques. — a = Electricische dienst.

b = Lignes à vapeur. — b = Stoomdienst.

SPÉCIFICATIONS OPSOMMING	Antwerpen	Brabant	West- Vlaand.	Oost- Vlaand.	Hainaut	Liège	Limburg	Luxem- bourg	Namur	Le Royaume			
	Anvers		Flandre occident.	Flandre orientale	Hene- gouwen	Luik	Limbourg	Luxem- bourg	Namen	Het Rijk			
Longueur exploitée (km) ... } a	217.82	282.90	213.85	122.43	377.84	159.76	68.06	—	63.19	1,505.85			
Geëxploit. lijnlengte (km) ... } b	332.43	318.63	497.80	313.66	372.15	352.43	352.53	496.01	282.48	3,318.12			
Tot. :	550.25	601.53	711.65	436.09	749.99	512.19	420.59	496.01	345.67	4,823.97			
Arrêts et stations. — Stop- plaatsen en stations	450	886	538	301	1,102	582	136	226	256	4,477			
Km parcourus (miliers) (1)... } a	8,180	12,260	4,658	2,554	11,699	5,736	1,762	—	1,503	48,352			
Afgelegde km (duizendt. (1)) } b	2,908	2,407	2,979	1,517	2,354	2,100	2,368	1,396	1,431	19,460			
Tot. :	11,088	14,667	7,637	4,071	14,053	7,836	4,130	1,396	2,934	67,812			
Voyagers ... } a	145,740	221,799	79,787	38,970	268,661	89,887	26,920	—	25,599	897,363			
	Reizigers ... } b	23,194	23,989	23,581	16,303	20,759	21,061	22,722	11,992	16,850	180,451		
Bagages ... } a	—	1	34	12	—	—	—	—	—	47			
	Reisgoed ... } b	—	1	—	—	—	—	1	1	3			
Recettes (1,000 fr)													
Ont- vangst (1,000 fr)	}	Marchandises, finances et va- leurs	a	5,637	2,690	1,224	813	—	379	11	—	332	11,086
		Goederen, geld en waarden ..	b	10,985	16,236	4,777	3,259	22,445	15,284	4,775	12,324	9,639	99,724
Produits divers } a	Div. opbrengst } b		a	12,127	4,526	1,665	2,641	251	2,167	2,880	—	1,617	27,874
			b	846	2,579	4,319	1,676	587	415	1,935	1,220	1,271	14,848
Recettes totales } a			a	163,504	229,016	82,710	42,436	268,912	92,433	29,811	—	27,548	936,370
Tot. ontvangst } b			b	35,025	42,805	32,677	21,238	43,791	36,760	29,432	25,537	27,761	295,026
Tot. :				198,529	271,821	115,387	63,674	312,703	129,193	59,243	25,537	55,309	1,231,396
Dépenses. — Uitgaven ... } a				157,075	220,555	78,447	40,338	245,349	90,350	26,972	—	26,803	885,889
(1,000 fr) } b				36,583	50,627	34,650	20,601	43,169	35,968	29,371	29,334	29,010	309,313
Tot. :				193,658	271,182	113,097	60,939	288,518	126,318	56,343	29,334	55,813	1,195,202
Rapport de la dépense à la recette	a	96.06	96.31	94.85	95.06	91.24	97.75	90.48	—	97.30	94.61		
Verhouding van de uitgaven tot de ontvangsten	b	104.45	118.27	106.04	97.00	98.58	97.85	99.79	114.87	104.50	104.84		
Moyennes. — Gemiddelde :		97.55	99.76	98.02	95.70	92.27	97.77	95.10	114.87	100.91	97.06		
Recettes Ont- vangst	}	Par jour-km ... } a		2,056.54	2,217.89	1,059.63	949.63	1,949.89	1,585.13	1,200.03	—	1,194.40	} 699.36
		Per dagkm ... } b		288.66	368.06	179.84	185.51	322.38	285.77	228.73	141.05	269.25	
Par train-km ... } a	Per treinkm ... } b		a	19.99	18.68	17.76	16.61	22.98	16.11	16.92	—	18.33	} 18.16
			b	12.04	17.78	10.97	14.00	18.60	17.50	12.43	18.29	19.40	

VI. Autobus exploités par les Chemins de fer vicinaux.

VI. Autobussen geëxploiteerd door de Buurtspoorwegen.

ANNÉES JAREN	Longueur exploitée Geëxploiteerde lengte (km)	Recettes Ontvangsten (F)	Dépenses Uitgaven (F)	ANNÉES JAREN	Longueur exploitée Geëxploiteerde lengte (km)	Recettes Ontvangsten (F)	Dépenses Uitgaven (F)
1938	3,243.00	21,804,533	21,520,085	1947	2,732.00	45,199,631	44,587,475
1943	697.00	10,086,967	9,793,921	1948	3,295.00	65,406,421	64,620,704
1944	173.00	8,803,107	8,729,997	1949	4,398.00	73,463,383	73,012,811
1945	1,181.00	20,699,313	20,137,955	1950	4,495.00	78,401,973	78,168,372
1946	1,909.00	34,690,732	34,057,740	1951	4,716.00	149,806,740	148,486,048

(1) Le nombre de kilomètres parcourus par kilomètre exploité a été de 13,436 en 1948, de 13,263 en 1949, de 13,279 en 1950 et de 14,057 en 1951.

(1) Het aantal afgelegde kilometer per geëxploiteerde kilometer beliep 13,436 in 1948, 13,263 in 1949, 13,279 in 1950 en 14,057 in 1951.

Chemins de fer vicinaux.
VII. Marchandises transportées par régions.

a = Lignes électriques. — a = Electriscne dienst.

NATURE DES MARCHANDISES	Antwerpen Anvers		Brabant		Hainaut Henegouwen		Namur-Luxembourg Namen-Luxembourg		Liège- Luik
	t	tkm	t	tkm	t	tkm	t	tkm	t

1938.

Denrées alimentaires ..	a	—	—	422	2,256	—	—	—	—	—
	b	43,938	1,971,003	36,186	1,407,529	15,420	151,862	32,260	555,030	32,812
Betteraves et pulpes ...	a	—	—	3,413	41,021	—	—	—	—	—
	b	16,728	94,072	117,207	1,609,759	171,882	1,954,689	66,945	803,340	236,378
Bois de mine	a	—	—	—	—	—	—	—	—	—
	b	8,834	151,388	376	5,218	17,444	205,339	109,010	1,155,340	14,492
Combustibles	a	—	—	5,409	53,308	—	—	—	—	—
	b	37,557	426,419	20,876	212,758	87,803	3,924,445	64,720	925,640	337,436
Produits des carrières ..	a	—	—	4,825	30,697	—	—	—	—	—
	b	112,783	1,429,011	45,513	882,472	259,088	3,220,232	73,860	1,492,300	226,381
Briques	a	—	—	—	—	—	—	—	—	—
	b	123,841	4,450,425	1,578	57,070	24,752	224,380	15,200	74,400	5,661
Matér. de construction	a	—	—	1,884	11,490	—	—	—	—	—
	b	65,459	1,667,297	12,588	222,943	79,289	2,432,689	139,450	1,334,870	23,010
Terres plastiques et sables	a	—	—	3,390	97,500	—	—	—	—	—
	b	229,766	2,239,553	6,245	56,843	145,007	1,365,507	92,470	975,910	46,618
Animaux vivants	a	—	—	510	7,370	—	—	—	—	—
	b	598	23,544	1,534	35,657	440	7,717	1,550	38,270	674
Divers	a	—	—	7,235	97,995	—	—	—	—	—
	b	104,600	1,764,380	32,957	557,484	58,622	740,384	65,070	904,790	148,081
Total :	a	—	—	27,088	341,637	—	—	—	—	—
	b	744,104	14,217,092	275,060	5,047,733	859,747	14,227,244	660,535	8,259,890	1,071,543
Total général :		744,104	14,217,092	302,148	5,389,370	859,747	14,227,244	660,535	8,259,890	1,071,543

1951.

Denrées alimentaires ..	a	—	—	10,059	252,966	—	—	—	—	—
	b	1,236	13,945	634	5,542	2,701	22,867	5,860	70,320	21,473
Betteraves et pulpes ...	a	—	—	7,752	100,333	—	—	—	—	—
	b	6,017	40,526	152,584	2,149,026	102,192	1,547,053	77,100	730,190	196,346
Bois de mine	a	—	—	—	—	—	—	—	—	—
	b	13,135	135,782	1,963	25,095	33,282	419,647	77,990	964,560	9,821
Combustibles	a	—	—	19,410	209,188	—	—	—	—	—
	b	70,251	890,518	94,211	567,122	88,479	2,311,430	50,810	624,290	120,737
Produits des carrières ..	a	—	—	17,813	139,637	—	—	—	—	—
	b	49,838	540,843	111,373	1,158,724	316,586	2,269,742	74,710	792,310	266,192
Briques	a	—	—	10	480	—	—	—	—	—
	b	51,713	525,583	310	4,730	35,104	165,773	24,620	167,640	1,189
Matér. de construction	a	—	—	11,011	80,336	—	—	—	—	—
	b	9,478	85,611	23,331	251,588	94,927	957,143	16,260	226,300	16,392
Terres plastiques et sables	a	—	—	8,228	123,900	—	—	—	—	—
	b	275,438	1,390,784	131,460	1,422,328	138,062	785,299	127,650	1,022,610	34,047
Animaux vivants	a	—	—	34	1,034	—	—	—	—	—
	b	24	522	105	1,870	137	2,264	150	2,580	—
Divers	a	—	—	18,452	260,140	—	—	—	—	—
	b	124,105	1,625,096	74,961	556,291	41,390	225,116	236,760	2,550,430	64,437
Total :	a	—	—	92,769	1,168,014	—	—	—	—	—
	b	601,235	5,249,210	590,932	6,142,316	852,860	8,706,334	691,910	7,151,230	730,634
Total général :		601,235	5,249,210	683,701	7,310,330	852,860	8,706,334	691,910	7,151,230	730,634

Buurtspoorwegen.
VII. Vervoerde goederen per gewest.

b = Lignes à vapeur. — b = Stoomdienst.

Limbourg Limburg	West-en Oost- Vlaanderen		Kust		Groupe de Wellin Groep van Wellin		Electrische tram van Gent Tram électrique de Gand		AARD DER GOEDEREN
	tkm	t	tkm	t	tkm	t	tkm	t	

1938.

—	—	—	568	7,629	—	—	351	11,403	a) Voedingsproducten.
418,093	16,466	395,519	89	2,245	47	664	—	—	b) —
—	—	—	2,267	44,842	—	—	50	326	a) Beetwortelen en pulp.
2,580,003	56,058	690,372	1,967	17,734	—	—	—	—	b) —
—	20	100	—	—	—	—	—	—	a) Mijnhout.
199,611	103	939	—	—	3,389	37,079	—	—	b) —
—	681	5,834	7,820	102,077	—	—	2,105	22,565	a) Brandstoffen.
8,081,005	68,454	804,062	17,681	139,978	415	5,136	—	—	b) —
—	1,261	9,239	21,474	194,895	—	—	600	5,791	a) Groefproducten.
3,539,884	121,952	1,395,027	20,615	121,689	170	4,400	—	—	b) —
—	26,540	1,309,232	2,487	58,223	—	—	—	—	a) Bakstenen.
120,747	3,338	94,757	80	3,356	—	—	—	—	b) —
—	440	21,640	673	8,266	—	—	126	1,746	a) Bouwmaterialen.
307,113	10,397	138,993	2,386	124,981	2,041	26,197	—	—	b) —
—	210	7,580	766	7,982	—	—	—	—	a) Boetseeraarde en zand.
779,754	69,067	829,294	6,938	242,974	2,946	50,787	—	—	b) —
—	—	—	—	—	—	—	411	8,160	a) Levende dieren.
19,721	1,918	37,809	4	36	3	30	—	—	b) —
—	1,918	13,231	582	9,259	—	—	3,733	60,990	a) Allerhande
3,891,074	50,195	993,755	4,194	198,817	98	837	—	—	b) —
—	31,070	1,366,856	36,637	433,173	—	—	7,376	110,981	a) Totaal.
19,937,005	397,948	5,380,527	53,954	851,810	9,109	125,130	—	—	b) —
19,937,005	429,018	6,747,383	90,591	1,284,983	9,109	125,130	7,376	110,981	Algemeen totaal

1951.

—	—	—	—	—	—	—	—	—	a) Voedingsproducten.
237,042	2,331	23,636	—	—	26	341	—	—	b) —
—	40	200	3,949	62,285	—	—	—	—	a) Beetwortelen en pulp.
1,990,880	27,825	296,860	—	—	—	—	199	2,787	b) —
—	—	—	—	—	6,492	104,099	—	—	a) Mijnhout.
91,863	265	3,148	—	—	—	—	—	—	b) —
—	2,166	11,727	3,937	28,466	—	—	3,851	49,465	a) Brandstoffen.
2,387,045	58,212	636,206	240	2,160	1,674	19,213	—	—	b) —
—	1,047	10,203	686	9,312	—	—	—	—	a) Groefproducten.
1,741,886	57,499	696,856	30	2,670	3,260	35,773	—	—	b) —
—	5,762	81,194	—	—	—	—	—	—	a) Bakstenen.
16,399	625	6,795	—	—	—	—	—	—	b) —
—	—	—	145	3,025	—	—	—	—	a) Bouwmaterialen.
131,823	4,953	40,490	—	—	878	9,760	—	—	b) —
—	—	—	422	12,732	—	—	—	—	a) Boetseeraarde en zand.
222,088	4,035	31,651	120	2,950	276	2,787	—	—	b) —
—	—	—	—	—	—	—	—	—	a) Levende dieren.
—	—	—	—	—	116	1,201	—	—	b) —
—	1,517	11,567	11,613	229,831	—	—	3,332	43,686	a) Allerhande
517,779	62,099	903,150	4,422	144,216	271	2,555	—	—	b) —
—	10,532	114,891	20,752	345,651	—	—	7,382	95,938	a) Totaal.
7,336,805	217,844	2,638,792	4,812	151,996	12,993	175,729	—	—	b) —
7,336,805	228,376	2,753,683	25,564	497,647	12,993	175,729	7,382	95,938	Algemeen totaal

Chemins de fer vicinaux. — Buurtspoorwegen.
VIII. Marchandises transportées. — VIII. Vervoerde goederen.

a = Lignes électriques. — a = Electriche dienst. b = Lignes à vapeur. — b = Stoomdienst.

NATURE DES MARCHANDISES	1938		1949		1950		1951		AARD DER GOEDEREN
	tonnes transportées	tkm	tonnes transportées	tkm	tonnes transportées	tkm	tonnes transportées	tkm	
	Vervoerde ton		Vervoerde ton		Vervoerde ton		Vervoerde ton		
Denrées alimentaires	a	1,341	21,288	4,883	7,339	205,793	10,059	252,966	a } Voedingproducten. b }
	b	177,218	4,901,945	51,804	52,385	698,917	34,261	373,693	
Betteraves et pulpes	a	5,730	86,189	11,313	15,680	210,486	11,741	162,818	a } Beestwortelen en pulp. b }
	b	667,165	7,749,969	674,608	879,252	9,416,556	562,064	6,754,535	
Bois de mine	a	20	100	570	140	1,962	199	2,787	a } Mijnhout. b }
	b	153,648	1,754,914	164,531	135,115	1,894,691	142,948	1,744,194	
Combustibles	a	16,015	183,784	30,955	28,287	290,990	29,364	298,846	a } Brandstoffen. b }
	b	634,942	14,519,443	565,686	513,624	8,319,799	484,614	7,437,984	
Produits de carrières	a	28,160	240,622	21,322	26,626	259,259	19,546	159,152	a } Groefproducten. b }
	b	860,362	12,085,015	674,095	849,226	7,218,172	879,488	7,238,804	
Briques	a	29,027	1,367,455	18,368	10,062	139,250	5,772	81,674	a } Baksteen. b }
	b	174,450	5,025,135	190,460	115,671	1,126,720	113,561	886,920	
Matériaux de construction	a	3,123	43,142	1,828	5,232	49,814	11,156	83,361	a } Bouwmaterialen. b }
	b	334,620	6,255,083	179,584	200,033	1,893,087	166,219	1,702,715	
Terres plastiques et sables	a	4,366	113,062	4,989	5,620	93,532	8,650	136,632	a } Boetsceeraard en zand. b }
	b	599,057	6,540,622	561,980	588,354	3,998,495	711,088	4,880,497	
Animaux vivants	a	921	15,530	234	64	1,754	34	1,034	a } Levende dieren. b }
	b	6,721	162,784	2,640	515	11,172	532	8,437	
Divers	a	13,468	181,475	34,129	27,145	366,560	34,914	545,224	a } Allerhande. b }
	b	463,817	9,051,521	581,136	532,458	6,075,451	608,445	6,524,633	
Total :	a	102,171	2,252,647	128,591	126,195	1,619,400	131,435	1,724,494	a } Totaal. b }
	b	4,072,000	68,046,431	3,646,524	3,866,633	40,653,060	3,703,220	37,552,412	
Total général :		4,174,171	70,299,078	3,775,115	3,992,828	42,272,460	3,834,655	39,276,906	Algemeen totaal.

Longueur des routes de grande voirie (en km). — Lengte der grote verbindingswegen (in km).
Situation au 31 décembre. — Toestand op 31 December.

(Source : Ministère des Travaux Publics)

(Bron : Ministerie van Openbare Werken)

PROVINCES PROVINCIES	ROUTES — WEGEN	1938	1940	1947	1948	1949	1950 (1)	1951
Autoroute Bruxelles-Ostende. — Autosnelweg Brussel-Oostende.		—	—	32.31	32.31	32.31	55.50	58.50
Antwerpen	{ de l'État. — Rijkswegen provinciales. — Prov. wegen .	765.44	769.47	769.47	769.47	772.23	763.17	773.35
Anvers		202.05	202.05	201.73	201.73	201.66	195.79	201.66
Brabant	{ de l'État. — Rijkswegen provinciales. — Prov. wegen . concédées. — Geconss. wegen.	753.68	770.52	756.40	756.40	751.59	762.98	760.05
		355.05	355.05	348.62	348.62	348.61	355.03	358.68
		3.33	3.33	3.34	3.34	2.50	0.84	
West-Vlaanderen	{ de l'État. — Rijkswegen provinciales. — Prov. wegen..	1,046.11	1,058.26	1,065.00	1,065.88	1,064.88	1,057.60	1,068.66
Flandre occidentale		188.50	188.50	188.74	188.74	188.74	188.74	188.75
Oost-Vlaanderen	{ de l'État. — Rijkswegen provinciales. — Prov. wegen..	872.86	876.57	876.99	870.28	870.55	879.03	905.30
Flandre orientale		216.70	216.70	216.78	216.70	213.57	213.69	183.21
Hainaut	{ de l'État. — Rijkswegen provinciales. — Prov. wegen..	833.71	853.33	851.70	851.70	810.34	858.18	861.82
Henegouwen		313.89	313.89	313.00	313.00	313.00	409.99	324.23
Liège	{ de l'État. — Rijkswegen provinciales. — Prov. wegen..	0.80	0.80	0.80	0.80	—	—	1,450.33
		1,398.19	1,067.72	1,425.70	1,425.70	1,430.58	1,431.39	48.39
Luik		47.78	47.78	47.76	47.76	47.75	47.75	
Limburg	{ de l'État. — Rijkswegen	850.61	850.23	858.48	858.48	861.09	861.11	861.11
Limbouurg								
Luxembourg	{ de l'État. — Rijkswegen provinciales. — Prov. wegen..	1,200.16	1,208.01	1,210.53	1,210.10	1,210.09	1,222.08	1,236.26
Luxemburg		149.33	149.33	149.33	149.33	149.32	149.32	149.33
Namur	{ de l'État. — Rijkswegen provinciales. — Prov. wegen..	1,278.97	1,277.66	1,279.58	1,285.51	1,285.51	1,336.69	1,356.84
Namen		102.94	102.94	102.94	102.94	102.93	79.34	79.35
Le Royaume	{ de l'État. — Rijkswegen provinciales. — Prov. wegen..	8,999.73	8,731.77	9,126.18	9,125.85	9,089.17	9,227.73	9,332.22
Het Rijk		1,576.24	1,576.24	1,568.90	1,568.82	1,565.58	1,639.65	1,533.60
	{ concédées. — Geconcess. wegen	4.13	4.13	4.14	4.14	2.50	0.84	—
Tot. :		10,580.10	10,312.14	10,701.53	10,698.81	10,637.25	10,868.22	10,865.82

(1) La majeure partie des augmentations de 1950 est due à la reprise de routes communales existantes par l'État.

(1) Het grootste deel van de verhoging van 1950 werd teweeggebracht door de overname van bestaande gemeentewegen door de Staat.

Répartition des routes d'après leur revêtement (en %).
Indeling van de wegen naar de aard van de bestrating (in %).
(Routes provinciales et de l'État). — (Rijks- en provinciale wegen).

(Source : Ministère des Travaux Publics)

(Bron : Ministerie van Openbare Werken)

NATURE	1931	1934	1942	1949	1950	1951	BESTRATING
Pavage sans fondation	} 45.9	39.5	32.5	33.7	32.6	30.5	} Bestrating zonder fundering. Rijbestrating op fundering.
Pavage en ligne sur fondation . . .							
Pavage mosaïqué sur fondation . . .	2.3	4.7	8.6	8.4	8.2	8.3	Mozaïekbestrating op fundering.
Béton de ciment	2.6	7.0	11.6	11.5	12.2	13.4	Cementbeton.
Béton asphaltique	0.6	1.5	3.2	3.2	4.0	4.6	Asphaltbeton.
Autres revêtements hydrocarbonés	} 11.5	15.9	19.0	19.1	40.8	41.8	} Andere verhardingen met koolwaterstofbindmiddelen. Bestreken steenslag of macadam.
Empierrement ou macadam enduit							
Empierrement ou macadam non enduit	33.6	28.4	22.0	21.4	1.4	0.6	Niet bestreken steenslag of macadam.
Divers	3.5	3.0	3.1	2.7	0.8	0.8	Allerlei.

Transport par route.
Nombre moyen de véhicules comptés par jour (12 heures) en un poste (1).
Wegverkeer.
Gemiddeld aantal voertuigen op één post per dag (12 uur) geteld (1).

PROVINCIES	VÉHICULES A MOTEUR — MOTORVOERTUIGEN																Bicyclettes Fietsen				PROVINCIES									
	Pour le transport de marchandises Voor goederenvervoer				Pour le transport de personnes Voor personenvervoer				Véhicules à traction animale Voertuigen door dieren getrokken				1928 1933 1938 1949																	
	1928	1933	1938	1949	1928	1933	1938	1949	1928	1933	1938	1949	1928	1933	1938	1949	1928	1933	1938	1949										
Anvers.....	169	312	393	1058	48	110	130	319	11	24	16	21	93	159	221	641	17	19	26	77	57	42	28	15	352	(4)	(4)	1387	(3)	Antwerpen
Brabant.....	406	660	956	1796	106	200	291	582	12	26	34	21	258	396	588	1436	30	38	43	116	65	50	35	14	(4)	352	(4)	547	627	Brabant.
Flandre occidentale	177	307	446	682	35	77	107	186	15	19	14	13	114	188	298	456	13	23	27	46	63	47	35	15	317	399	633	828	906	West-Vlaanderen.
Flandre orientale	209	336	457	994	61	111	147	292	15	12	13	12	115	194	277	594	18	19	20	48	95	74	68	23	336	367	756	906	497	Oost-Vlaanderen.
Hainaut.....	259	383	498	961	76	115	154	308	5	9	8	8	152	229	306	661	26	30	30	93	70	38	31	18	196	258	345	497	Henegouwen.	
Liège.....	162	283	332	749	38	77	84	189	11	16	19	22	88	152	195	435	25	38	34	103	36	24	16	8	139	173	255	307	Luik.	
Limbourg.....	129	218	250	443	39	75	82	155	7	11	9	16	58	102	132	226	25	30	27	47	61	48	34	21	315	431	487	838	Limburg.	
Luxembourg.....	82	148	175	272	17	33	42	64	5	8	9	5	48	83	103	163	12	24	21	40	26	16	12	5	78	100	139	137	Luxemburg.	
Namur.....	125	206	238	431	26	46	57	101	6	12	10	6	76	122	146	268	17	26	25	57	31	20	16	6	91	129	154	164	Namen.	
Le Royaume :	174	288	436	968	44	81	102	216	9	14	14	13	101	165	219	485	20	28	27	69	50	36	26	12	502	Het Rijk.	

(1) Routes de l'Etat. Les données concernant 1928, 1933 et 1938 ont été publiées dans les « Annales des Travaux Publics », 1935, n° 2 et 1940 n° 2. Afin de permettre la comparaison avec les autres années, les moyennes du Royaume pour 1938 ont été recalculées par l'Institut national de Statistique.

(2) En 1928, 1933 et 1938, les motocyclettes avec side-car furent rangées au nombre des automobiles privées; en 1949 ils ont été classés parmi les motocyclettes.

(3) Chiffres bruts, non comparables avec ceux des années antérieures.

(4) Les bicyclettes n'ont pas été enregistrées dans cette province.

(1) Rijswegen. De gegevens betreffende 1928, 1933 en 1938 werden ontleend aan « Annales des Travaux Publics », 1935, n° 2 en 1940, n° 2. Ten einde de gegevens van 1938 vergelijkbaar te maken met die van de andere jaren, werden de gemiddelden voor het Rijk opnieuw berekend door het Nationaal Instituut voor de Statistiek.

(2) In 1928, 1933 en 1938 waren de moto's met zijspan bij de private personenauto's gerangschikt; in 1949 bij de moto's.

(3) Bruto-cijfers, niet vergelijkbaar met die der vorige jaren.

(4) De zijwielen werden in deze provincie niet geteld.

Automobiles et autres véhicules à moteur taxés (a).
Automobielen en andere belaste motorvoertuigen (a).

I. Répartition par province. — I. Indeling per provincie.

(Source : Ministère des Finances)

(Bron : Ministerie van Financiën)

PROVINCES	Véhicules servant au transport des personnes Voertuigen voor personenvervoer				Véhicules servant au transport de marchandises Voertuigen voor goederenvervoer	Total des voitures automobiles Totaal der autovoertuigen	Moto-cycles, motocyclettes et bicyclettes à moteur Motorrijwielen en gewone rijwielen met hulpmotor	Bateaux et canots à moteur Motorschepen en motorbootjes	PROVINCIES
	Voitures privées Particul. rijtuigen	Voitures de place et de location Stationn. en huurauto's	Autobus et autocars Autobussen en autocars	Total Totaal					
1939.									
Anvers	17,085	974	264	18,323	11,397	29,720	6,711	169	Antwerpen.
Brabant	44,532	2,383	249	47,164	20,450	67,614	10,920	94	Brabant.
Flandre occidentale	13,995	852	154	15,001	7,087	22,088	5,864	32	West-Vlaanderen.
Flandre orientale	12,302	713	85	13,100	7,751	20,851	4,036	137	Oost-Vlaanderen.
Hainaut	21,006	656	72	21,734	11,994	33,728	9,862	13	Henegouwen.
Liège	23,319	1,062	144	24,525	10,773	35,298	13,707	27	Luik.
Limbourg	3,594	202	84	3,880	2,381	6,261	3,243	2	Limburg.
Luxembourg	3,808	306	33	4,147	2,339	6,486	4,107	1	Luxemburg.
Namur	7,660	375	21	8,056	3,680	11,736	6,111	12	Namen.
<i>Le Royaume :</i>	147,301	7,523	1,106	155,930	77,852	233,782	64,561	487	<i>Het Rijk.</i>
1949.									
Anvers	25,617	964	390	26,971	18,941	45,912	12,785	102	Antwerpen.
Brabant	63,933	1,900	417	66,250	32,001	98,251	21,998	56	Brabant.
Flandre occidentale	24,106	481	376	24,963	13,897	38,860	10,945	25	West-Vlaanderen.
Flandre orientale	20,672	567	242	21,481	15,580	37,061	9,541	105	Oost-Vlaanderen.
Hainaut	31,419	388	160	31,967	18,408	50,375	19,000	16	Henegouwen.
Liège	32,992	676	309	33,977	17,789	51,766	25,357	4	Luik.
Limbourg	6,053	97	155	6,305	5,626	11,931	5,443	—	Limburg.
Luxembourg	5,497	183	61	5,741	2,148	8,889	6,551	—	Luxemburg.
Namur	11,148	268	66	11,482	5,421	16,903	10,852	12	Namen.
<i>Le Royaume :</i>	221,437	5,524	2,176	229,137	130,811	359,948	122,472	320	<i>Het Rijk.</i>
1950.									
Anvers	29,751	1,061	414	31,226	20,937	52,163	14,832	315	Antwerpen.
Brabant	77,645	2,023	524	80,192	35,720	115,912	25,600	69	Brabant.
Flandre occidentale	29,064	503	347	29,914	14,674	44,588	11,474	26	West-Vlaanderen.
Flandre orientale	25,023	619	242	25,884	16,938	42,822	11,285	128	Oost-Vlaanderen.
Hainaut	39,536	449	172	40,157	19,858	60,015	23,583	28	Henegouwen.
Liège	38,624	762	322	39,708	19,338	59,046	28,046	5	Luik.
Limbourg	7,873	116	157	8,146	5,574	13,720	5,989	2	Limburg.
Luxembourg	6,514	194	73	6,781	3,447	10,228	7,152	—	Luxemburg.
Namur	13,547	295	74	13,916	5,755	19,671	11,971	33	Namen.
<i>Le Royaume :</i>	267,577	6,022	2,325	275,924	142,241	418,165	139,932	606	<i>Het Rijk.</i>
1951.									
Anvers	36,235	1,128	428	37,791	20,503	58,294	21,396	380	Antwerpen.
Brabant	84,135	2,044	513	86,692	37,614	124,306	31,597	82	Brabant.
Flandre occidentale	32,364	538	352	33,254	15,952	49,206	14,534	33	West-Vlaanderen.
Flandre orientale	27,754	599	256	28,609	18,010	46,619	15,647	112	Oost-Vlaanderen.
Hainaut	43,382	496	199	44,077	21,773	65,850	28,389	26	Henegouwen.
Liège	42,574	846	401	43,821	21,596	65,417	32,124	13	Luik.
Limbourg	8,861	125	184	9,170	6,121	15,291	7,360	1	Limburg.
Luxembourg	7,325	187	76	7,588	3,680	11,268	7,674	—	Luxemburg.
Namur	15,167	284	86	15,537	6,231	21,768	13,111	36	Namen.
<i>Le Royaume :</i>	297,797	6,247	2,495	306,539	151,480	458,019	171,832	683	<i>Het Rijk.</i>

(a) Ne sont pas compris dans le tableau les véhicules exempts de taxe.

(a) In dese tabel zijn niet inbegrepen de voertuigen vrijgesteld van belasting.

II. Répartition d'après la puissance. — II. Indeling naar het vermogen.

Voitures privées Particuliere rijtuigen		Voitures de place et de location Stationnerende rijtuigen en huurauto's		Autobus et autocars Autobussen en autocars		Véhicules légers (transport de marchandises) Lichte voertuigen (goederenvervoer)	
Puissance Vermogen	Nombre Aantal	Puissance Vermogen	Nombre Aantal	Puissance Vermogen	Nombre Aantal	Puissance Vermogen	Nombre Aantal
1939.							
4 HP et moins en minder ..	7,635	10 HP et moins en minder .	2,252	10 HP et moins en minder .	17	10 HP et moins en minder .	16,800
5-10 HP	57,197	11-18 HP	4,757	11-18 HP	194	11-20 HP	41,551
11-18 HP	70,250						
19-30 HP	12,007	19 HP et plus en meer	514	19-30 HP	473	Plus de 20 HP.... Meer dan	2,173
Plus de 30 HP.... Meer dan	212			Plus de 30 HP.... Meer dan	422		
Tot. :	147,301	Tot. :	7,523	Tot. :	1,106	Tot. :	60,524
1950.							
4 HP et moins en minder ..	11,087	10 HP et moins en minder .	583	10 HP et moins en minder .	5	10 HP et moins en minder .	37,438
5-10 HP	143,721	11-18 HP	3,899	11-18 HP	196	11-20 HP	49,396
11-18 HP	83,857						
19-30 HP	28,855	19 HP et plus en meer	1,540	19-30 HP	1,199	Plus de 20 HP.... Meer dan	6,308
Plus de 30 HP.... Meer dan	57			Plus de 30 HP.... Meer dan	925		
Tot. :	267,577	Tot. :	6,022	Tot. :	2,325	Tot. :	93,142
1951.							
4 HP et moins en minder ..	11,221	10 HP et moins en minder .	488	10 HP et moins en minder .	7	(1)	
5-10 HP	162,519	11-18 HP	3,963	11-18 HP	208		
11-18 HP	92,201						
19-20 HP	31,775	19 HP et plus en meer	1,796	19-30 HP	1,229		
Plus de 30 HP Meer dan	81			Plus de 30 HP Meer dan	1,051		
Tot. :	297,797	Tot. :	6,247	Tot. :	2,495		

Statistique des vélocipèdes. — Statistiek van de rijwielen.

(Situation au 31 décembre. — Toestand op 31 December.)

(Source : Ministère des Finances)

(Bron : Ministerie van Financiën)

SPÉCIFICATIONS OPSOMMING	Antwer- pen Anvers	Drabant	West- Vlaanderen Flandre occidentale	Oost- Vlaanderen Flandre orientale	Hainaut Henegouwen	Liège Luik	Limbourg Limbourg	Luxem- bourg Luxem- burg-	Namur Namen	Le Royaume Het Bijk
	1939.									
Vélocipèdes imposés. — Belaste rijwielen	485,164	486,589	437,700	454,825	372,676	222,624	186,755	73,440	114,949	2,834,722
Vélocipèdes non imposés. — Onbelaste rijwielen	862	27	864	2,713	1,403	1,468	144	133	19	(1) 7,633
Tot. :	486,026	486,616	438,564	457,538	374,079	224,092	186,899	73,573	114,968	2,842,355
1950.										
Vélocipèdes imposés. — Belaste rijwielen	516,365	417,749	498,968	537,456	355,088	231,483	217,238	74,864	112,035	(1) 2,961,246
Vélocipèdes non imposés. — Onbelaste rijwielen	3,542	1,030	2,280	4,913	2,728	1,873	1,053	660	876	18,955
Tot. :	519,907	418,779	501,248	542,369	357,816	233,356	218,291	75,524	112,911	2,980,201
1951.										
Vélocipèdes imposés. — Belaste rijwielen	522,232	413,581	503,818	547,266	349,973	226,377	206,500	74,972	110,794	2,955,513
Vélocipèdes non imposés. — Onbelaste rijwielen	3,535	1,172	3,256	5,180	2,994	2,143	1,908	658	867	21,713
Tot. :	525,767	414,753	507,074	552,446	352,967	228,520	208,408	75,630	111,661	2,977,226

(1) A partir de 1951 les véhicules légers (transport de marchandises) n'ont plus été classés suivant la puissance.

(1) Vanaf 1951 worden de lichte voertuigen (voor goederenvervoer) niet meer onderverdeeld naar het vermogen.

Statistique des accidents de roulage et de la circulation sur la voie publique. — Année 1951.
Statistiek van de verkeersongevallen op de openbare weg. — Jaar 1951.

SPEICIFICATIONS	Nombre de victimes Aantal slachtoffers				Nombre d'accidents avec dommages matériels Aantal ongevallen met materiele schade		Circonstances qui ont donné lieu aux accidents Omstandigheden die aanleiding gegeven hebben tot de ongevallen					OPSPOMMING
	tués sur place	blessés graves	blessés légers	importants	légers	dues à des conducteurs te wijten aan bestuurders	dues à des piétons ou à des passagers te wijten aan voetgangers of passagiers	défauts techniques des véhicules	état de la route	Autres	inconnues	
Provincies :	14,135	616	3,508	1,505	12,057	674	339	654	214	264		Provincies :
Anvers	170	1,021	6,223	3,737	20,857	1,287	527	645	299	646		Antwerpen.
Brabant	78	500	2,214	1,250	6,129	7,202	319	350	115	109		Brabant.
Flandre occidentale	117	527	2,525	1,357	7,353	8,220	400	517	177	173		West-Vlaanderen.
Flandre orientale	98	729	2,763	1,856	6,141	8,079	502	444	220	196		Oost-Vlaanderen.
Hainaut	10,187	83	3,043	1,558	8,090	9,923	580	511	269	183		Henegouwen.
Liège	2,332	787	3,043	368	1,842	2,035	84	92	86	82		Luik.
Lambour	1,366	600	1,057	325	970	1,113	79	185	73	54		Limburg.
Luxembourg	2,877	252	1,057	639	2,096	2,549	139	200	84	108		Luxemburg.
Namur												Namun.
Communes de :	82,182	4,718	22,720	12,595	65,535	4,088	2,293	3,598	1,537	1,605		Het Rijk.
— 5,000 habitants	400	2,030	6,973	4,168	12,450	15,279	890	784	588	585		Gemeenten van :
5,000 à — 20,000	253	1,414	5,735	3,347	14,787	17,391	998	601	424	409		— 5,000 inwoners.
20,000 à — 50,000	68	540	3,423	1,953	11,492	13,443	700	358	214	219		5,000 — 20,000.
50,000 à — 100,000	19	251	1,659	979	6,095	7,097	341	104	97	97		20,000 — 50,000.
100,000 habitants et plus	52	483	4,930	2,148	20,711	22,885	1,159	446	214	295		50,000 — 100,000.
Total (Le royaume) :	82,182	4,718	22,720	12,595	65,535	4,088	2,293	3,598	1,537	1,605		Totaal (Het rijk).
Grands centres (2) :	9,733	250	2,093	713	8,690	8,918	426	193	128	153		Grote centra (2) :
Anvers	18,875	427	4,128	2,353	15,505	17,925	986	281	146	266		Antwerpen.
Bruxelles	2,415	123	617	412	1,840	2,380	158	89	69	38		Brussel.
Charleroi	3,393	84	701	318	2,965	3,226	129	59	41	25		Charleroi.
Gand	5,766	219	1,460	612	4,863	5,899	327	222	123	59		Gent.
Liège												Luik.
Les cinq grands centres :	40,182	1,103	8,999	4,408	33,963	38,348	2,026	844	475	541		De vijf grote centra.

(1) Etant donné qu'un accident peut être dû à plusieurs circonstances, le total des circonstances qui ont donné lieu aux accidents est supérieur au nombre d'accidents.
 (2) Composition des grands centres : Anvers : Anvers, Berchem, Borchhout, Durne, Hoboken, Merksem, Mortsel, Wijkik. Gand : Gand, Gendbrugge, Ledberg, St-Amansberg, Charleroi : Charleroi, Couillet, Dampremy, Gilly, Jumet, Lodelinsart, Marchienne-au-Pont, Marcinelle, Monceau-sur-Sambre, Mont-sur-Marchienne, Bruxelles : Anderlecht, Audergem, Berchem-Sainte-Agathe, Brezelle, Erzebeck, Evere, Forest, Ganshoren, Ixelles, Jette, Koekelberg, Molenbeek-Saint-Jean, Saint-Gilles, Saint-Josse-t-en-Nood, Schaarbeek, Uccle, Watermael-Boitsfort, Woluwe, Saint-Lambert, Woluwe-Saint-Pierre. Liège : Angleur, Ans, Bressoux, Chénée, Fiméalle-Grande, Fiméalle-Haute, Glain, Grèce-Berleur, Grivegnée, Hestral, Hollogne-aux-Pierres, Jemeppe, Jupille, Liège, Mous, Montegnée, Ougrée, Rocourt, Saint-Nicolas, Seraing, Tilleur, Vaux-sous-Chèvremont, Vivegnis, Vottem, Wandre.

Autobus et autocars. — Autobussen en autocars.

Source : Ministère des Communications

Bron : Ministerie van Verkeerswezen

SITUATION AU	LIGNES D'AUTOBUS AUTORISÉES — AUTOBUSLIJNEN TOEGESTAAN															Services d'autocars Autocars-diensten		Services spéciaux d'autobus (1) Spéciale autobusdiensten				
	A la Société Nationale des Chemins de fer Vicinaux Aan de Nationale Maatschappij van Buurtpoorwegen					A la S.N.C.B.					Aux sociétés de tramways Aan traamsmaatschappijen					Véhicules affectés Gebrauk van de voertuigen		Nomb. d'entre- preneurs		Véhicules pour vus d'un permis de circu- lation		
	A des particuliers		Exploitées — Ufgebaat			Par des fermiers Door pachters			Total		A la S.N.C.B.		Aux sociétés de tramways		Total		Exclusiv. aux services publics d'autobus et d'autocars		Aan- tal onder- nemen- gen		Nomb. d'entre- preneurs	
	Nom- bre An- nal	Lon- gueur (km)	En régie	Lon- gueur (km)	An- tal	Lon- gueur (km)	An- tal	Lon- gueur (km)	An- tal	Lon- gueur (km)	An- tal	Lon- gueur (km)	An- tal	Lon- gueur (km)	An- tal	Lon- gueur (km)	An- tal	Lon- gueur (km)	An- tal	Lon- gueur (km)	An- tal	
1-7-1938	241	4,459	36	626	140	3,461	176	4,087	53	1,394	31	241	501	10,181 (2)	1,312	622	625	657	487	343		
1-1-1939	236	4,361	39	653	140	3,103	179	3,756	55	1,436	31	244	501	9,797 (2)	1,304	655	649	677	487	347		
1-7-1939	234	4,345	36	564	149	2,960	185	3,524	58	1,500	32	243	509	9,612 (2)	1,272	677	697	652	376	358		
31-12-1948	29	677	48	1,601	74	1,694	122	3,295	116	3,409	11	101	278	7,482	807	700	989	—	454	348		
31-3-1949	28	667	50	1,629	74	1,716	124	3,345	116	3,380	11	101	279	7,493	820	700	1,076	—	472	386		
30-6-1949	30	731	56	1,824	77	1,713	133	3,537	128	3,799	11	101	302	8,168	848	806	1,213	—	483	416		
30-9-1949	28	692	59	1,866	83	1,833	142	3,699	128	3,957	12	109	310	8,457	869	844	1,302	—	473	458		
31-12-1949	32	726	59	1,941	81	1,899	140	3,840	129	3,797	13	113	314	8,476	908	912	1,236	—	469	476		
31-3-1950	31	726	62	1,963	81	1,923	143	3,866	129	3,954	13	113	316	8,679	957	924	1,385	—	455	502		
30-6-1950	31	726	64	2,031	81	1,941	145	3,972	133	4,203	13	113	322	9,014	958	897	1,270	—	485	489		
30-9-1950	33	749	66	2,028	83	2,029	149	4,057	135	4,313	13	113	330	9,232	923	927	1,440	—	509	496		
31-12-1950	33	749	62	2,037	84	2,054	146	4,091	140	4,396	14	120	332	9,343	942	876	1,422	—	519	487		
31-3-1951	33	749	64	2,131	84	2,070	149	4,161	142	4,396	14	120	337	9,426	989	874	1,510	—	539	523		
30-6-1951	33	695	65	2,165	84	2,079	149	4,244	141	4,408	15	122	338	9,469	1,001	880	1,535	—	580	527		
30-9-1951	33	695	66	2,213	82	2,094	148	4,307	142	4,404	16	117	339	9,523	972	881	1,503	—	596	525		
31-12-1951	38	830	68	2,246	83	2,083	151	4,329	145	4,414	16	118	350	9,691	983	874	1,493	—	613	456		
31-3-1952	39	868	70	2,244	87	2,130	157	4,374	155	5,112	16	118	367	10,472	990	874	1,307	—	593	464		
30-6-1952	40	844	77	2,508	84	2,061	161	4,569	147	4,786	17	132	365	10,331	931	879	1,606	—	563	465		

(1) Véhicules affectés à des services spéciaux d'autobus — La catégorie des services privés de transport en commun de personnes a cessé d'exister depuis la mise en application de l'arrêté-loi du 30 décembre 1946. Sans que l'analogie soit parfaite, on peut faire correspondre à ces services privés, les services spéciaux d'autobus prévus par la législation en vigueur actuellement.

(2) Environ 650 de ces véhicules furent également utilisés pour l'exploitation des services publics d'autocars.

(3) A partir du 31-3-50, véhicules autorisés à circuler tous les jours.

(4) A partir du 31-3-50, véhicules autorisés le dimanche et les jours fériés seulement. Ces autocars sont déjà compris dans la colonne 21 (services spéciaux d'autobus).

(1) Voertuigen aangewezen voor speciale autobusdiensten — De categorie van de private diensten voor gemeenschappelijk personenvervoer werd opgeheven sedert het toepassen van de besluitwet van 30 December 1946. Alhoewel de vergelijking niet volledig opgaat, mag men aannemen dat de speciale autobusediensten, voorzien door de nu geldende wetgeving, met de vroegere private diensten overeenkomen.

(2) Ongeveer 650 van deze voertuigen werden eveneens gebruikt voor de uitbating van openbare autocarsdiensten.

(3) Vanaf 31-3-50, voertuigen met een vergunning voor alle dagen.

(4) Vanaf 31-3-50, voertuigen met vergunning uitsluitend voor Zon- en feestdagen. Deze autocars zijn reeds begrepen in de kolom 21 (speciale autobusediensten).

Trafic aérien* - Luchtverkeer*

(Bron : Bestuur der Luchtvaart)

Trafic régulier belge (**). - Regelmatig Belgisch luchtverkeer (**).

(Source : Administration de l'Aéronautique)

ANNÉES	Kilomètres parcourus Afgelegde kilometer	Heures de vol Cevloggen uren	Passagers transportés Vervoerde passagers	Passagers-kilomètres Passagiers-kilometer	Sièges-km disponibles Aangeboden plaats-km	Sièges utilisés en % Ruimte plaatsen %	tkm disponibles Aangeboden tkm	tkm transportés Vervoerde tkm	tkm passagers tkm passagiers	tkm excédent de bagages tkm excédent reisgoed	tkm courrier tkm poststukken	JAREN	
												tkm fret	tkm vrachtgoed
1928	625,014	—	9,854	1,537,340	—	—	566,604	250,509	—	—	24,194	72,581	1928
1929	859,667	—	5,476	1,578,901	—	—	815,981	273,766	—	—	28,970	86,906	1929
1930	1,384,836	—	8,891	2,251,390	—	—	1,328,949	447,757	—	—	39,289	111,331	1930
1931	1,485,612	—	9,006	3,224,010	—	—	1,439,740	511,955	—	—	49,839	139,715	1931
1932	1,363,212	—	9,237	3,343,570	—	—	1,317,229	471,063	—	—	41,659	95,047	1932
1933	1,254,880	—	12,544	4,414,720	—	—	1,233,082	588,082	—	—	34,856	112,154	1933
1934	1,348,564	—	14,719	4,986,247	—	—	1,322,660	648,409	—	—	40,717	109,066	1934
1935	1,961,282	—	22,470	7,997,660	—	—	2,066,499	1,018,207	—	—	60,448	157,993	1935
1936	2,332,730	—	26,558	11,323,221	—	—	3,160,295	1,440,846	—	—	93,477	207,573	1936
1937	2,714,823	—	28,979	14,455,644	—	—	4,382,155	1,808,373	—	—	133,932	228,817	1937
1938	3,331,249	—	34,110	18,083,116	—	—	5,578,895	2,645,895	—	—	432,244	405,340	1938
1939	2,406,207	—	22,809	12,820,224	—	—	3,612,179	2,039,529	—	—	505,079	252,424	1939
1940	1,131,217	—	6,254	5,504,180	—	—	1,476,935	991,087	—	—	128,850	99,194	1940
1941	1,541,807	—	5,003	5,371,092	—	—	1,723,339	1,587,761	—	—	85,716	36,202	1941
1942	2,285,107	—	6,623	8,880,175	—	—	2,674,139	2,436,988	—	—	92,653	64,198	1942
1943	2,715,529	—	7,494	9,787,303	—	—	3,289,711	3,122,929	—	—	116,723	72,306	1943
1944	2,982,000	—	9,169	14,811,271	—	—	3,732,375	3,316,090	—	—	154,485	77,450	1944
1945	3,177,633	—	15,284	28,580,738	—	—	4,282,792	3,839,195	—	—	293,903	135,970	1945
1946	7,639,551	27,850-11'	121,138	153,376,450	183,952,983	83.4	18,109,655	15,940,065	14,096,408	153,460	584,897	788,200	1946
1947	12,467,588	47,050-06'	186,127	214,790,253	347,865,484	61.7	38,850,453	24,509,286	20,289,470	293,305	861,875	3,064,636	1947
1948	11,505,890	42,330-37'	136,466	173,368,342	349,833,986	50.0	38,431,717	20,729,240	16,420,862	238,636	1,051,226	3,018,516	1948
1949	12,004,312	40,873-01'	150,090	193,708,753	394,484,998	49.1	42,723,711	23,668,502	18,435,104	256,448	1,271,512	3,705,438	1949
1950	13,690,911	45,173-47'	173,974	234,896,762	477,695,957	49.2	51,223,779	32,986,957	23,708,968	242,970	1,625,481	6,591,228	1950
1951	1,034,356	3,536-14'	11,979	15,052,197	35,422,460	42.5	3,772,230	2,290,198	1,522,854	18,555	145,615	603,174	1951
Janvier	1,003,086	3,417-24'	12,720	15,617,554	34,268,643	45.6	3,671,528	2,447,301	1,581,108	17,185	146,015	702,993	Januari.
Février	1,133,602	3,868-00'	17,981	22,069,913	39,429,107	56.0	4,184,221	3,130,101	2,233,572	24,094	167,142	705,293	Februari.
Mars	1,192,216	3,919-49'	19,113	22,824,349	41,128,627	55.5	4,446,746	3,277,425	2,305,239	27,834	162,358	781,994	Maart.
Avril	1,334,765	4,344-18'	21,193	24,110,020	48,754,528	49.5	5,031,040	3,402,248	2,429,706	29,899	173,517	769,126	April.
Mai	1,274,032	4,150-51'	21,112	24,001,730	45,900,399	52.3	4,790,795	3,323,417	2,414,752	31,247	177,454	699,964	Mei.
Juin	1,409,483	4,665-55'	23,815	29,417,254	49,937,781	58.9	5,265,006	3,905,177	2,955,134	37,936	168,411	743,696	Juni.
Juillet	1,455,796	4,837-37'	26,539	30,441,915	52,161,791	58.4	5,442,994	4,051,027	3,051,439	33,568	192,193	773,827	Juli.
Août	1,430,473	4,602-06'	25,849	31,209,603	52,418,369	59.5	5,479,831	4,044,966	3,142,093	35,768	205,756	661,349	Augustus.
Septembre	1,302,323	4,270-24'	19,013	22,981,521	47,036,187	48.9	4,985,728	3,376,892	2,322,039	35,690	213,049	806,114	September.
Octobre	1,285,361	4,241-27'	15,263	18,811,658	45,468,892	41.4	4,851,853	3,088,807	1,902,717	35,602	216,575	933,913	October.
Novembre	1,268,418	4,181-11'	15,102	20,698,334	43,295,449	47.8	4,820,804	3,491,312	2,092,006	43,718	311,405	1,044,183	November.
Décembre	15,113,911	50,035-16'	231,679	277,236,048	535,222,233	51.8	56,742,776	39,828,871	27,952,659	371,096	2,279,490	9,225,626	December.
L'année :													Het jaar.

(*) Ce tableau comprend aussi le trafic régulier effectué à la Colonie.
 (**) Trafic payant, à l'exception des sièges-km disponibles.
 (***) Des tableau bevat ook het regelmatig verkeer uitgevoerd in de Kolonie.
 (****) Betalend verkeer, behalve de aangeboden plaats-km.

Mouvement des aérodromes belges. — Année 1951.
Trafic commercial. — Aperçu général.
A l'arrivée.

AÉRODROMES LUCHTHAVENS	TRAFIC BELGE — BELGISCH VERKEER							TRAFIC	
	Nombre de vols Aantal vluchten	Passagers Passagiers	Fret Vrachtgoed kg	Bagages Reisgoed kg	Courrier Poststukken kg	Sièges utilisés Benutte plaatsen %	Capacité utilisée Benutte capaciteit %	Nombre de vols Aantal vluchten	Passagers Passagiers
Trafic régulier.									
Antwerpen — Anvers ..	542	9,960	158,277	119,367	17,390	46	50	—	—
Bruxelles — Brussel (Melsbroek)	5,485	86,287	2,239,699	1,368,640	357,847	46	55	3,293	47,652
Knokke	186	2,185	7,703	33,298	255	56	44	—	—
Liège — Luik	31	—	—	—	902	—	29	—	—
Oostende — Ostende ...	211	2,835	126	44,788	132	64	49	—	—
Saint-Hubert	—	—	—	—	—	—	—	—	—
Total :	6,455	101,267	2,405,805	1,566,093	376,526	47	54	3,293	47,652
Trafic spécial (1).									
Antwerpen — Anvers ..	24	136	19,029	390	—	23	42	1	40
Bruxelles — Brussel (Melsbroek)	285	2,405	145,363	40,695	6,070	27	37	176	1,862
Charleroi	2	3	2,406	—	—	7	44	—	—
Gent — Gand	13	174	3,042	3,797	—	67	64	1	24
Knokke	1	—	—	—	—	—	—	—	—
Oostende — Ostende	40	605	42,599	6,266	—	58	75	—	—
Total :	365	3,323	212,439	51,148	6,070	31	42	178	1,926
Trafic à la demande. — Taxis aériens.									
Antwerpen — Anvers ..	21	29	—	30	—	34	16	124	645
Bruxelles — Brussel (Melsbroek)	198	1,550	3,476	35,029	444	65	49	587	774
Bruxelles — Brussel (Grimbergen)	5	8	100	70	—	57	31	2	—
Charleroi	83	65	—	—	—	21	10	1	2
Gent — Gand	32	38	300	275	—	28	16	2	4
Knokke	96	112	230	—	—	34	17	11	34
Liège — Luik	27	39	8	—	—	35	47	2	2
Oostende — Ostende ...	4	7	—	—	—	54	32	111	382
Saint-Hubert	2	3	—	30	—	38	17	1	1
Spa	4	1	20	—	—	5	6	—	—
Total :	472	1,852	4,134	35,434	444	54	39	841	1,844
Trafic commercial. — Total.									
Antwerpen — Anvers ..	587	10,125	177,306	119,787	17,390	45	49	125	685
Bruxelles — Brussel (Melsbroek)	5,968	90,242	2,388,538	1,444,364	364,361	46	54	4,056	50,228
Bruxelles — Brussel (Grimbergen)	7	11	2,506	70	—	20	40	2	—
Charleroi	83	65	—	—	—	21	10	1	2
Gent — Gand	32	38	300	275	—	28	16	2	4
Knokke	295	2,471	10,975	37,095	255	55	43	12	58
Liège — Luik	59	39	8	—	902	27	40	2	2
Oostende — Ostende ...	255	3,447	42,725	51,054	132	63	54	111	382
Saint-Hubert	2	3	—	30	—	38	17	1	1
Spa	4	1	20	—	—	5	6	—	—
Total :	7,292	106,442	2,622,378	1,652,675	383,040	46	53	4,312	51,422

Mouvement du transit (2). — Année 1951.

AÉRODROMES LUCHTHAVENS	TRAFIC RÉGULIER REGELMATIGE VLUCHTEN				TRAFIC SPECIALE	
	Passagers Passagiers	Fret Vrachtgoed	Bagages Reisgoed	Courrier Poststukken	Passagers Passagiers	Fret Vrachtgoed
Antwerpen — Anvers (Deurne)	5,826	86,003	67,952	17,400	100	66
Bruxelles — Brussel (Melsbroek)	31,168	1,017,456	647,514	272,147	1,712	135,973
Charleroi (Gosselies)	—	—	—	—	2	300
Gent — Gand (St-Denijs-Westrem)	—	—	—	—	—	—
Bruxelles — Brussel (Grimbergen)	—	—	—	—	—	—
Knokke (Het Zoute — Le Zoute)	713	7,548	9,429	255	33	20
Liège — Luik (Bierset)	—	—	—	791	—	—
Oostende — Ostende	1,958	126	33,789	132	84	6,024
Saint-Hubert	—	—	—	—	—	—
Tot. :	39,665	1,111,133	758,684	290,725	1,931	142,383

(1) Vols effectués par des compagnies exploitant des lignes régulières, mais en dehors des horaires prévus.
(2) Les données relatives au mouvement de transit sont aussi comprises dans le trafic à l'arrivée et au départ.

Bedrijvigheid der Belgische luchthavens. — Jaar 1951.

267

Vluchten met handelskarakter. — Algemeen overzicht.

Bij aankomst.

ÉTRANGER — VREEMD VERKEER					TRAFFIC TOTAL — TOTAAL VERKEER						
Fret Vrachtgoed kg	Bagages Reisgoed kg	Courrier Poststukken kg	Stigtes utiilisé Benutte plaatsen %	Capacité utiilisé Benutte capaciteit %	Nombre de vols Aantal vluchten	Passagers Passagiers	Fret Vrachtgoed kg	Bagages Reisgoed kg	Courrier Poststukken kg	Stigtes utiilisé Benutte plaatsen %	Capacité utiilisé Benutte capaciteit %
Regelmatige vluchten.											
—	—	—	—	—	542	9,960	158,277	119,367	17,390	46	50
1,319,324	858,423	415,487	47	41	8,778	133,939	3,559,023	2,227,063	773,334	47	49
—	—	—	—	—	186	2,185	7,703	33,298	255	56	44
—	—	—	—	—	31	—	—	—	902	—	29
—	—	—	—	—	211	2,835	126	44,788	132	64	49
—	—	—	—	—	—	—	—	—	—	—	—
1,319,324	858,423	415,487	47	41	9,748	143,919	3,725,129	2,424,516	792,013	47	49
Speciale vluchten (1).											
—	285	—	91	73	25	176	19,029	675	—	28	44
207,746	38,477	60,332	34	60	461	4,267	353,109	79,172	66,402	30	47
—	—	—	—	—	2	3	2,406	—	—	7	44
—	371	—	100	87	14	198	3,042	4,168	—	70	65
—	—	—	—	—	1	—	—	—	—	—	—
—	—	—	—	—	40	605	42,599	6,266	—	58	75
207,746	39,133	60,332	35	61	543	5,249	420,185	90,281	66,402	32	49
Vluchten op aanvraag. — Luchttaxi's.											
12,299	12,421	—	36	41	145	674	12,299	12,451	—	36	39
333,544	2,860	46,317	10	56	785	2,324	337,020	43,889	46,761	23	54
1,670	—	—	—	33	7	8	1,770	70	—	14	33
—	—	—	25	19	84	67	—	—	—	21	10
100	40	—	50	37	34	42	400	315	—	30	18
920	540	—	44	55	107	146	1,150	540	—	36	22
—	—	—	17	10	29	41	8	—	—	33	40
23,742	3,889	—	43	63	115	389	23,742	3,889	—	43	63
—	—	—	25	10	3	4	—	30	—	33	15
—	—	—	—	—	4	1	20	—	—	5	6
372,275	25,750	46,317	17	54	1,313	3,696	376,409	61,184	46,761	26	49
Totaal der vluchten met handelskarakter.											
12,299	12,706	—	38	42	712	10,810	189,605	132,493	17,390	45	49
1,860,614	905,760	522,136	44	42	10,024	140,530	4,249,152	2,350,124	886,497	45	49
1,670	—	—	—	33	9	11	4,176	70	—	11	38
—	—	—	25	19	84	67	—	—	—	21	10
100	40	—	50	37	34	42	400	315	—	30	18
920	911	—	59	63	307	2,529	11,895	38,006	255	55	43
—	—	—	17	10	61	41	8	—	902	26	36
23,742	3,889	—	43	63	366	3,829	66,467	54,943	132	60	55
—	—	—	25	10	3	4	—	30	—	33	15
—	—	—	—	—	4	1	20	—	—	5	6
1,899,345	923,306	522,136	44	43	11,604	157,864	4,521,723	2,575,981	905,176	45	49

Transietverkeer (2). — Jaar 1951.

SPÉCIAL VLUCHTEN		TRAFFIC A LA DEMANDE VLUCHTEN OP AANVRAAG				TOTAL TOTAAL			
Bagages Reisgoed	Courrier Poststukken	Passagers Passagiers	Fret Vrachtgoed	Bagages Reisgoed	Courrier Poststukken	Passagers Passagiers	Fret Vrachtgoed	Bagages Reisgoed	Courrier Poststukken
180	—	111	583	1,880	—	6,037	86,652	70,012	17,400
35,828	55,687	216	115,597	2,883	2,930	33,096	1,269,026	686,225	330,764
—	—	5	—	70	—	7	300	70	—
—	—	—	—	—	—	—	—	—	—
—	—	7	50	115	—	7	50	115	—
1,505	—	1	920	—	—	747	8,488	10,934	255
—	—	—	—	—	—	—	—	—	791
1,318	—	3	2,705	—	—	2,045	8,855	35,107	132
—	—	2	—	—	—	2	—	—	—
38,831	55,687	345	119,855	4,948	2,930	41,941	1,373,371	802,463	349,342

(1) Vluchten, uitgevoerd door maatschappijen die regelmatige lijnen uitbaken maar buiten de voorziene uurrooster.
 (2) De gegevens betreffende het transietverkeer zijn eveneens begrepen in het verkeer bij aankomst en bij vertrek.

Mouvement des aéroports belges. — Année 1951.
Trafic commercial. — Aperçu général.

Au départ.

AÉRODROMES LUCHTHAVENS	TRAFIC BELGE — BELGISCH VERKEER							TRAFIC	
	Nombre de vols Aantal vluchten	Passagers Passagiers	Fret Vrachtgoed kg	Bagages Reisgoed kg	Courrier Poststukken kg	Sièges utilisés Benutte plaatsen %	Capacité utilisée Benutte capaciteit %	Nombre de vols Aantal vluchten	Passagers Passagiers

Trafic régulier.

Anvers — Antwerpen ..	542	9,477	117,114	114,684	21,538	44	46	—	—
Bruxelles — Brussel (Melsbroek)	5,757	93,749	2,044,231	1,487,874	565,245	50	58	3,289	44,814
Knokke	185	2,112	7,579	33,771	258	55	43	—	—
Liège — Luik	31	—	—	—	867	—	28	—	—
Ostende — Oostende ...	211	2,884	126	45,859	132	55	50	—	—
Saint-Hubert	—	—	—	—	—	—	—	—	—
Tot. :	6,726	108,222	2,169,050	1,682,188	588,040	50	57	3,289	44,814

Trafic spécial (1).

Anvers — Antwerpen ..	21	108	28,550	195	—	20	60	1	40
Bruxelles — Brussel (Melsbroek)	282	3,113	343,601	51,595	3,303	36	64	181	1,197
Charleroi	2	2	1,350	—	—	5	25	—	—
Gand — Gent	15	125	20	3,006	—	41	34	1	21
Knokke	1	—	—	—	—	—	—	—	—
Ostende — Oostende ...	39	420	6,024	4,854	—	41	35	—	—
Tot. :	360	3,768	379,545	59,650	3,303	36	60	183	1,258

Trafic à la demande. — Taxis aériens.

Anvers — Antwerpen ..	22	23	100	—	—	27	13	124	687
Bruxelles — Brussel (Melsbroek)	191	1,733	16,646	42,609	297	73	61	588	1,008
Bruxelles — Brussel (Grimbergen)	5	8	—	70	—	57	27	2	3
Charleroi	83	83	10,150	—	—	26	34	2	—
Gand — Gent	29	33	50	300	—	27	14	1	—
Knokke	92	130	—	50	—	43	21	9	16
Liège — Luik	27	39	2,045	—	—	35	78	2	2
Ostende — Oostende ...	4	5	—	30	—	38	21	111	368
Saint-Hubert	2	3	—	40	—	38	18	1	1
Spa	5	5	8	—	—	24	20	—	—
Tot. :	460	2,062	28,999	43,099	297	61	50	840	2,085

Trafic commercial. — Total.

Anvers — Antwerpen ..	585	9,608	145,764	114,879	21,538	43	46	125	727
Bruxelles — Brussel (Melsbroek)	6,230	98,595	2,404,478	1,582,078	568,845	50	58	4,058	47,019
Bruxelles — Brussel (Grimbergen)	29	33	50	300	—	27	14	2	3
Charleroi	7	10	1,350	70	—	18	26	2	—
Gand — Gent	83	83	10,150	—	—	26	34	1	—
Knokke	292	2,367	7,599	36,827	258	53	41	10	37
Liège — Luik	59	39	2,045	—	867	27	61	2	2
Ostende — Oostende ...	254	3,309	6,150	50,743	132	60	47	111	368
Saint-Hubert	2	3	—	40	—	38	18	1	1
Spa	5	5	8	—	—	24	20	—	—
Tot. :	7,546	114,052	2,577,594	1,784,937	591,640	49	57	4,312	48,157

(1) Vols effectués par des compagnies exploitant des lignes régulières, mais en dehors des horaires prévus.

Bedrijvigheid der Belgische luchthavens. — Jaar 1951.
Vluchten met handelskarakter. — Algemeen overzicht.

Bij vertrek.

ÉTRANGER — VREEMD VERKEER					TRAFIC TOTAL — TOTAAL VERKEER						
Fret Vrachtgoed kg	Bagages Reisgoed kg	Courrier Poststukken kg	Sièges utilisés Benutte plaatsen %	Capacité utilisée Benutte capaciteit %	Nombre de vols Aantal vluchten	Passagers Passagiers	Fret Vrachtgoed kg	Bagages Reisgoed kg	Courrier Poststukken kg	Sièges utilisés Benutte plaatsen %	Capacité utilisée Benutte capaciteit %

Regelmatige vluchten.

—	—	—	—	—	542	9,477	117,114	114,684	21,538	44	46
1,241,625	816,982	257,256	44	38	9,046	138,563	3,285,856	2,304,856	822,501	48	49
—	—	—	—	—	185	2,112	7,579	33,771	258	55	43
—	—	—	—	—	31	—	—	—	867	—	28
—	—	—	—	—	211	2,884	126	45,859	132	65	50
—	—	—	—	—	—	—	—	—	—	—	—
1,241,625	816,982	257,256	44	38	10,015	153,036	3,410,675	2,499,170	845,296	48	49

Speciale vluchten (1).

—	248	—	91	72	22	148	28,550	443	—	26	60
140,618	27,413	51,948	22	41	463	4,310	484,219	79,008	55,251	31	54
—	—	—	—	—	2	2	1,350	—	—	5	25
—	402	—	100	79	16	146	20	3,408	—	45	37
—	—	—	—	—	1	—	—	—	—	—	—
—	—	—	—	—	39	420	6,024	4,854	—	41	35
140,618	28,063	51,948	23	42	543	5,026	520,163	87,713	55,251	31	53

Vluchten op aanvraag. — Luchttaxi's.

2,084	15,767	—	39	37	146	710	2,184	15,767	—	38	35
231,296	15,351	3,813	13	39	779	2,741	247,942	57,960	4,110	27	45
1,456	—	—	—	29	7	8	1,456	70	—	14	28
—	—	—	—	—	84	83	10,150	—	—	26	33
—	30	—	38	51	31	36	50	330	—	27	15
920	100	—	26	36	101	146	920	150	—	40	23
—	—	—	17	10	29	41	2,045	—	—	33	65
3,438	3,701	—	41	39	115	373	3,438	3,731	—	41	39
—	—	—	25	10	3	4	—	40	—	33	15
—	—	—	—	—	5	5	8	—	—	24	20
239,194	34,949	3,813	20	39	1,300	4,147	268,193	78,048	4,110	30	42

Totaal der vluchten met handelskarakter.

2,084	16,015	—	40	38	710	10,335	147,848	130,894	21,538	43	46
1,613,539	859,746	313,017	41	38	10,288	145,614	4,018,017	2,441,824	881,862	47	49
—	30	—	38	51	31	36	50	330	—	27	15
1,456	—	—	—	29	9	10	2,806	70	—	10	27
—	—	—	—	—	84	83	10,150	—	—	26	33
920	502	—	45	48	302	2,404	8,519	37,329	258	53	41
—	—	—	17	10	61	41	2,045	—	867	26	54
3,438	3,701	—	41	39	365	3,677	9,588	54,444	132	58	46
—	—	—	25	10	3	4	—	40	—	33	15
—	—	—	—	—	5	5	8	—	—	24	20
1,621,437	879,994	313,017	41	38	11,858	162,209	4,199,031	2,664,931	904,657	47	49

(1) Vluchten uitgevoerd door maatschappijen die regelmatiglijnen uitbaten maar buiten de voorziene vuurrooster.

Statistique du Tourisme et de l'Hôtellerie. — Statistiek van het Toeristenverkeer en van het Hotelwezen.
Nombre de nuitées. — Aantal logeernachten.

1951 — 1950.

PAYS DE RESIDENCE HABITUELLE	Littoral Zee kust		Villes d'art (1) Kunsthistorische steden (1)		Région Mosane (2) Maasreek (2)		Les Ardennes (3) De Ardennen (3)		Autres comm. tourist. Andere toerist. gemeent.		Le Royaume Het Rijk		LAND VAN GEWONE VERBLIJFPLAATS
	1951	1950	1951	1950	1951	1950	1951	1950	1951	1950	1951	1950	
	Iles Britanniques	217,196	126,874	175,861	123,859	5,302	2,851	5,420	4,261	7,484	4,122	411,263	
Danemark	676	875	22,431	16,579	432	331	666	941	721	555	24,926	19,281	Denemarken.
Espagne	1,208	621	16,842	8,486	133	64	275	239	336	619	18,794	10,029	Spanje.
France	121,514	69,161	163,216	129,848	8,204	4,952	8,966	8,129	20,028	20,020	321,928	232,110	Frankrijk.
Irlande	665	683	2,869	1,765	13	79	104	99	158	475	3,809	3,101	Ierland.
Italie	6,202	3,653	41,572	29,638	538	417	1,833	2,604	5,070	4,977	55,215	41,289	Italië.
Luxembourg (G.D.)	15,335	16,317	19,577	13,794	839	580	1,231	1,219	934	861	37,916	32,771	Luxemburg (G.H.).
Norvège	560	335	26,941	18,537	87	44	122	134	239	186	27,949	19,236	Noorwegen.
Pays-Bas	18,467	16,077	183,182	151,029	21,412	13,114	37,332	19,322	15,155	13,216	275,548	212,758	Nederland.
Portugal	492	322	10,638	5,230	66	66	298	99	246	230	11,740	5,947	Portugal.
Suède	975	1,249	34,747	27,349	1,254	1,060	739	1,382	1,387	906	39,102	31,946	Zweden.
Suisse	5,139	3,398	36,939	30,384	775	406	1,792	1,368	5,072	2,751	49,717	38,307	Zwitserland.
Tchécoslovaquie	1,149	701	3,572	3,938	134	146	84	287	150	306	5,089	5,378	Tjechoslowakije.
Autres pays de l'Europe	10,900	17,249	66,379	79,088	636	1,230	2,907	6,608	10,750	9,591	91,572	113,966	Andere landen van Europa
Allemagne	7,795	(4)	44,037	(4)	735	(4)	3,481	(4)	3,878	(4)	59,926	(4)	Duitsland.
Asie	772	642	19,613	8,543	97	32	16	121	281	236	20,839	9,574	Azië.
Afrique	1,293	574	11,607	8,408	232	93	159	69	310	421	13,601	9,565	Afrika.
Canada	464	330	9,019	6,987	392	112	94	61	94	195	10,063	7,685	Canada.
E. U. Amérique du Nord	5,309	4,433	109,902	100,481	1,654	499	2,765	3,379	1,972	1,708	121,602	110,500	V.S. van Noord-Amerika.
Amér. centr. - Mexique	516	273	6,862	5,038	47	28	162	317	1,068	602	8,675	6,258	Midden-Amerika - Mexico.
Amérique du Sud	567	641	14,106	9,043	100	72	132	105	502	429	15,407	10,290	Zuid-Amerika.
Océanie	319	133	5,275	2,519	120	62	40	206	49	187	5,803	3,107	Oceanië.
Apatriées	460	160	165	107	4	2	232	124	106	134	967	527	Vaderlandloos.
Total (pays étrangers) :	417,973	264,701	1,025,352	780,650	43,206	26,240	68,930	51,274	75,990	62,727	1,631,451	1,185,592	Totaal (vreemde landen) :
Belgique	3,602,063	2,529,482	488,790	481,988	90,354	73,166	425,389	404,881	214,303	219,905	4,820,899	3,709,422	België.
Total général :	4,020,036	2,794,183	1,514,142	1,262,638	133,560	99,406	494,319	456,155	290,293	282,632	6,452,350	4,895,014	Algemeen totaal.

(1) Avesnes, Bruges, Bruxelles, Gand, Louvain, Liège, Malines et Tournai.
 (2) Région située sur la Meuse, depuis Heer-Asinout jusqu'à Héry inclus.
 (3) Région de la rive droite de la Meuse.
 (4) Chiffres compris dans « Autres pays de l'Europe ».

(1) Antwerpen, Brugge, Brussel, Gent, Leuven, Luik, Mechelen en Doornik.
 (2) Gemeenten op de Maas gelegen, van Heer-Asinout tot Hooi Inbegrepen.
 (3) Streek gelegen op de rechteroever van de Maas.
 (4) Cijfers begrepen in « Andere landen van Europa ».

Postes. — Posterijen.

(Source : Administration des Postes)

(Bron : Bestuur der Posterijen)

SPÉCIFICATIONS		1933	1948	1949	1950	1951	OPSOMMING
Lettres privées (milliers)	ordinaires	232,173	341,833	304,698	310,456	334,113	Particul. brieven (duizendt.)
	recommandées	3,835	7,861	6,670	6,961	7,020	
	assurées	86	49	52	63	79	
Total : sommes assurées (1,000 F)		236,094	349,743	311,420	317,480	341,212	Totaal. verzekerde sommen (1,000 F).
Lettres de service (milliers)	ordinaires	68,670	101,372	104,625	106,307	101,096	Dienst-brieven (duizendt.)
	recommandées	2,078	6,943	6,585	8,155	7,459	
	Total :	70,748	108,315	111,210	114,462	108,555	
Totaux des lettres (milliers) :		306,842	458,058	422,630	431,942	449,767	Totaal brieven (duizendtallen).
Cartes postales	(milliers)	78,107	63,955	64,097	62,300	60,354	Briefkaarten (duizendt.)
Cartes de visite sous enveloppe ouverte	»	10,515	10,635	11,553	10,756	10,812	Naamkaartjes onder open omslag »
Journaux	»	428,211	365,310	467,046	486,739	422,057	Kranten »
Imprimés	»	398,260	764,319	829,854	921,926	825,228	Drukwerken »
Échantillons	»	18,894	26,468	—	22,971	19,536	Monsters »
Papiers d'affaires	»	26,002	28,404	30,280	38,126	41,261	Zaakpapieren »
Mandats poste	{1,000 F	1,832	2,428	2,268	2,230	2,297	Postwissels
	{1,000 F	580,000	2,369,592	2,227,000	2,236,900	2,429,900	{1,000 F
Effets de commerce	à l'encaissement (a)	6,882	8,277	8,569	9,324	9,389	Handels-effecten
	à l'acceptation	7,116	390	452	524	740	
	unités	2,106,649	3,494,548	3,574,565	4,257,877	4,765,275	
Abonnements souscrits	{1,000 F	4,192	6,418	7,447	7,147	7,667	Abonnementen
	{1,000 F	68,347	211,799	220,765	235,708	291,305	{1,000 F
Permis de pêche	{1,000 F	123	131	131	145	155	Visverloven
	{1,000 F	3,248	8,060	8,000	8,712	9,340	
Exprès (envois de toute nature)	1,000	3,261	3,762	3,132	3,065	3,054	Spoedstukken (allerlei zendingen)
Caisse d'épargne	Versements	4,757	3,169	3,723	4,065	4,371	Spar-kas
	Remboursements	3,064,377	7,481,834	7,717,377	7,555,742	8,029,372	
	Livrets au 31 décemb.	1,476	1,016	1,051	1,137	1,123	
	Solde	3,193,368	5,333,483	5,879,541	6,670,596	7,212,175	
		5,465	6,215	6,322	6,405	6,481	
Caisse d'assurances	Versements	3,018	2,905	5,921	9,932	11,822	Levens-verzekering-kas
	Paiements	689,655	1,309,603	2,631,935	4,634,580	5,987,978	
		66	200	211	297	329	
		110,121	862,013	1,199,592	1,455,450	1,880,513	Stor-tingen { Eenhed. Franken. Terug-betalingen { Eenhed. Franken. Spaarboekj. op 31 Dec. { 1,000 F Saldo
Lettres et cartes postales tombées en rebut		392,883	336,508	376,647	350,600	343,800	Onbestelbare brieven en briefkaarten.
Agents postaux (b)		15,681	13,426	13,614	13,769	14,445	Postagenten (b).
Bureaux de poste (c)		1,733	1,900	1,931	1,942	1,939	Postkantoren (c).
Bureaux auxiliaires chargés uniquement de la vente de timbres		1,080	698	733	757	681	Hulpkantoren enkel belast met de verkoop van zegels.

(a) Y compris les quittances déposées à l'encaissement. — (b) Non compris le personnel temporaire et auxiliaire ni les facteurs surnuméraires. — (c) Y compris les bureaux-annexes temporaires et les agences.

(a) Met inbegrip van de in te vorderen kwitanties. — (b) Niet inbegrepen het tijdelijk en het hulppersoneel noch de boventalige brievenbestellers. — (c) Met inbegrip van de tijdelijke bijkantoren en hulpkantoren.

Postes. — Posterijen.

II. Recettes et dépenses (francs). — II. Ontvangsten en uitgaven (in frank).

SPÉCIFICATIONS	1938	1948	1949	1950	1951	OPSOMMING
Recettes.						Ontvangsten.
Vente des valeurs postales	317,793,527	726,207,295	874,365,970	870,737,021	908,022,194	Verkoop v. postwaarden.
Affranchissement en espèces (a)	59,509,379	145,682,945	222,372,114	246,677,049	279,096,528	Frankering in speciën (a).
Taxes d'affranchissement et d'écritures des abonnements aux journaux.	20,503,349	25,634,079	26,356,979	27,872,134	35,049,837	Frankeer- en schrijfgeld voor abonnements op nieuwsbladen.
Taxe sur la vente des permis de pêche	116,110	271,686	270,694	300,146	321,510	Recht op de verkoop van visverloven.
Produits du service des chèques et virem. (b) .	17,638,730	77,737,988	119,392,980	113,239,567	120,849,652	Opbrengsten van de check- en girodienst (b).
Franchises	22,996,879	(d)	(d)	(d)	(d)	Portvrijdom.
Reliquat des décomptes avec les services étrangers	3,460,211	8,988,986	6,517,248	13,438,546	8,580,656	Saldo rekening met de buitenlandse diensten.
Produits divers (c)	30,355,586	142,233,104	40,527,225	78,405,763	74,903,758	Allerlei opbrengsten (c).
Total de la recette brute :	472,373,771	1,126,756,083	1,289,803,210	1,350,670,226	1,426,824,135	Totaal der bruto-ontvangst.
Dépenses	—	—	—	—	—	Uitgaven.
Solde :	—	—	—	—	—	Saldo.

(a) Y compris le produit des droits de boîte et des suppléments irréguliers de journaux. — (b) Ce chiffre ne comprend pas le produit de l'affranchissement de bulletins de versement et de cartes-récapitulés, vente de formules de bulletins de versement, de chèques et de cartes-récapitulés, etc. Ce produit est compris dans celui de la vente des valeurs postales. — (c) Comprend les sommes remboursées par d'autres administrations du chef des prestations fournies pour leur compte par la poste. — (d) Le paiement des redevances pour le transport par la Poste des correspondances ou franchise de port est provisoirement supprimé.

(a) Met inbegrip van de opbrengst der busrechten en der onregelmatige bijvoegsels van nieuwsbladen. — (b) Onder dit cijfer zijn niet begrepen, de opbrengst der frankering van stortingsbulletins en ontvangkaarten, de verkoop van stortingsbulletins, checks en ontvangkaarten, enz. Deze opbrengst is begrepen onder die van de verkoop van postkaarten. — (c) Omvat de door andere besturen terugbetaalde sommen voor de voor hun rekening door de post verstrekte diensten. — (d) Voorlopig ontvangt de Post geen vergoeding meer voor portvrijdom.

III. Service des chèques. — III. Check- en girodienst.

Montant des opérations (1,000 F) — Bedrag der verrichtingen (1,000 F)

SPÉCIFICATIONS	1938	1948	1949	1950	1951	OPSOMMING
Versements	59,778,461	264,867,401	275,150,693	276,207,044	313,247,552	Stortingen.
Chèques	59,473,107	262,428,350	273,895,120	277,073,700	310,539,734	Checks.
Virements { Crédit	149,933,062	721,902,415	737,121,348	741,871,118	831,173,069	Credit } Overschrij- Débit } vingen.
{ Débit	150,097,003	721,902,415	737,121,348	741,871,118	831,173,069	
Divers { Crédit	712,316	173,887	227,953	236,784	258,451	Credit } Diversen. Débit } vingen.
{ Débit	724,235	1,440,304	1,459,935	1,445,616	1,533,253	
Mouvement total :	420,718,184	1,972,714,772	2,024,976,397	2,038,705,380	2,287,925,128	Totale beweging.
Avoir global au 31 décembre	3,890,992	28,513,059	28,536,650	26,461,162	27,894,179	Globaal tegoed op 31 December.

Télégraphes. - Telegraaf.

(Source : Régie des Télégraphes et Téléphones)

(Bron : Regie van Telegraaf en Telefoon)

SPÉCIFICATIONS	1938	1948	1949	1950	1951	OPSOMMING
Dépenses (F)						Uitgaven (F)
Accumulées de premier établissement (approximat.)	134,589,684	149,730,787	152,463,457	160,774,934	171,049,279	Gecumuleerde aanlegkosten (benadering).
Annuelles d'exploitation (a) ..	63,815,000	273,712,000	269,289,000	275,226,550	302,125,598	Jaarl. bedrijfsuitgaven (a).
Recettes (F)						Ontvangsten (F)
Télégrammes :						Telegrammen :
Intérieurs	12,814,012	56,068,596	71,325,912	68,971,911	78,311,114	Binnenlandse.
Internationaux et en transit	25,769,466	90,412,524	99,752,154	121,436,457	126,905,592	Internat. en doorgevoerde.
Exprès postaux	4,900,141	14,936,528	16,577,765	16,245,539	16,174,549	Spoedbrieven.
Diverses	10,971,870	80,354,671	8,602,468	21,134,566	26,217,388	Diversen.
Total :	54,455,489	241,772,319	196,258,299	227,788,473	247,608,643	Totaal.
Nombre de télégrammes						Aantal telegrammen
A. Nombre de télégrammes intérieurs par catégorie						A. Aantal binnenlandse telegrammen per categorie.
Ordinaires	2,191,040	2,351,130	1,975,577	1,840,443	1,617,019	Gewone.
Urgents	18,849	80,121	44,886	35,287	27,483	Dringende.
De presse	88,597	85,925	102,689	104,651	103,614	Pers.
De luxe	925,261	2,971,881	2,800,999	2,813,972	2,774,530	Luxe.
Total :	3,223,747	5,489,057	4,924,151	4,794,353	4,522,646	Totaal.
Télégrammes spéciaux						Speciale telegrammen
Avis d'appel téléphonique	127,900	93,443	96,000	95,598	91,844	Telefoonoproepberichten.
De la S.N.C.F.B.	530,285	114,723	94,122	87,181	86,910	N. M. B. S.
Des postes	229,683	106,170	109,698	109,173	124,772	Posterijen.
De la Marine et de l'Aéronaut.	2,969	2,145	2,176	2,523	2,301	Zeewezen en Luchtvaart.
De service de la Régie des T.T.	274,536	321,444	308,477	300,255	289,884	Diensttelegr. v. d. Reg. d. T.-
Total des télégr. spéciaux	1,165,373	637,925	610,473	594,730	595,711	Totaal van de speciale telegr.
Total des télégr. intérieurs . . .	4,389,120	6,126,982	5,534,624	5,389,083	5,118,357	Totaal van de binnenl. telegr.
B. Nombre de télégr. en transit.	533,685	548,538	739,746	904,457	967,457	B. Aantal telegr. in transit.
C. Nombre de télégr. de et pour l'étranger par catégorie.						C. Aantal telegr. van en voor het buitenland per categorie.
Ordinaires	1,637,647	1,896,961	1,840,336	2,063,328	2,191,597	Gewone.
Urgents	26,229	44,606	38,495	39,834	45,007	Dringende.
De presse	18,651	3,481	3,467	4,246	4,440	Pers.
De luxe	9,252	2,255	2,432	16,639	23,543	Luxe.
CDE	541,908	96,665	105,745	50,398	(1)	CDE.
Différés	140,708	326,353	351,321	183,619	(1)	Uitgestelde.
Tél.-lettres	106,263	608,948	595,677	734,685	810,762	Brieftelegr.
Total :	2,480,658	2,979,269	2,937,473	3,092,749	3,075,349	Totaal.
Total général :	7,403,463	9,654,789	8,472,097	9,386,289	9,161,163	Algemeen totaal.
Longueur en km des :						Lengte in km der :
fils conducteurs	56,062	48,938	48,547	27,462	29,941	geleidraden.
lignes télégraphiques	10,539	10,516	10,512	9,450	(2)	telegraaflijnen.
Nombre des :						Aantal :
appareils en service	2,786	1,559	1,643	1,584	1,561	toestellen in dienst.
bureaux télégr. ouverts à la corresp. privée au départ et à l'arrivée	1,586	1,498	1,009	975	955	telegraafkant. opengesteld v. het ontvangen en verzend. van particul. berichten.

(a) Chiffres approximatifs. Y compris les charges d'amortissement et l'intérêt du capital de premier établissement.

(1) Cette catégorie de télégrammes est supprimée depuis le 1-7-1950.

(2) Renseignements n'est plus fournis par les services.

(a) Benaderende cijfers. Met inbegrip van de aflossingskosten en de interest van het aanlegkapitaal.

(1) Deze categorie van telegrammen is afgeschaft sedert 1-7-1950.

(2) Inlichting wordt niet meer verstrekt door de diensten.

Télégrammes internationaux. — Internationale telegrammen.

I. Nombre de télégrammes au départ et à l'arrivée. — I. Aantal ontvangen en verzonden telegrammen.
(Source : Régie des Télégraphes et Téléphone) (Bron : Regie van Telegraaf en Telefoon)

PAYS	1948	1949	1950	1951	LANDEN
Allemagne	190,497	241,167	274,492	273,236	Duitsland.
France	410,682	417,860	418,921	418,297	Frankrijk.
Grande-Bretagne	470,887	394,543	399,931	436,197	Groot-Brittannië.
Luxembourg (1)	69,995	1	52	11	Luxemburg (1).
Pays-Bas	267,212	254,026	291,275	240,939	Nederland.
Total des pays limitrophes	1,409,273	1,307,597	1,384,671	1,368,680	Totaal voor de aangrenzende landen
Autriche	—	43,988	47,281	46,298	Oostenrijk.
Bulgarie	6,739	3,423	2,189	1,299	Bulgarije.
Danemark	38,970	55,758	49,950	54,496	Denemarken.
Espagne	17,901	47,017	52,770	72,026	Spanje.
Finlande	25,710	31,822	30,166	36,015	Finland.
Grèce	10,987	28,742	31,960	26,336	Griekenland.
Hongrie	10,530	15,377	12,381	10,096	Hongarije.
Italie	59,439	135,196	150,562	148,354	Italië.
Irlande	6,872	9,486	8,642	9,957	Ierland.
Norvège	44,274	53,973	44,466	53,606	Noorwegen.
Pologne	35,889	19,797	16,881	16,464	Polen.
Portugal	33,220	49,581	51,652	49,877	Portugal.
Roumanie	19,977	4,923	4,437	4,593	Roemenië.
Suède	58,536	83,183	81,646	86,587	Zweden.
Suisse	81,607	168,217	152,753	137,764	Zwitserland.
Tchécoslovaquie	30,036	26,565	22,963	17,818	Tjechoslovakië.
Turquie (d'Europe et d'Asie)	14,342	15,391	15,475	24,415	Turkije (europées en aziatisch).
U. R. S. S.	15,112	12,594	12,034	10,193	U. S. S. R.
Yougoslavie	9,514	12,925	11,011	10,681	Joegoslavië.
Autres pays européens	44,649	4,471	4,543	6,375	Andere Europese landen.
Total pour les pays européens non limitrophes	564,324	819,597	808,391	823,250	Totaal voor de niet aangrenzende Europese landen.
Total général pour les pays européens	1,973,597	2,127,194	2,193,062	2,191,930	Algemeen totaal voor de Europese landen.
Algérie et Tunisie	117,755	6,659	8,241	8,276	Algerië en Tunis.
Congo belge	27,043	86,500	95,485	106,367	Belgisch Kongo.
Egypte	21,372	26,894	24,810	21,703	Egypte.
Autres pays d'Afrique (2)	173,068	50,996	60,162	68,040	Andere landen van Afrika (2).
Total :	339,238	171,049	188,698	204,386	Totaal.
Etats-Unis et Amér. britannique	223,899	354,990	382,780	372,133	Verenigde Staten en Brits Amer.
Argentine	37,560	52,641	37,370	36,252	Argentinië.
Bésil	20,668	55,133	56,535	46,640	Brazilië.
Autres pays d'Amérique (3)	26,827	55,024	70,506	55,769	Andere landen van Amerika (3).
Total :	308,954	517,788	547,191	510,794	Totaal.
Inde britannique et Ceylan	23,805	21,755	30,470	33,070	Brits Indië en Ceylon.
Australie et Nouvelle-Zélande	11,826	22,302	27,481	33,503	Australië en Nieuw-Zeeland.
Chine	6,544	6,118	6,879	2,766	China.
Israël	6,312	25,638	25,267	27,676	Israël.
Autres pays d'Asie ou d'Océanie(4)	30,100	45,629	73,701	71,224	And. landen v. Azië of Ocean(4).
Total :	78,587	121,442	163,798	168,239	Totaal.
Total des pays non européens	726,779	810,279	899,687	883,419	Totaal voor de buiten-europ. land.
Total pour tous les pays étrangers	2,700,376	2,937,473	3,092,749	3,075,349	Totaal voor al de vreemde landen.

(1) Les télégrammes du et pour le Grand-Duché de Luxembourg étant incorporés dans le trafic intérieur, il n'est tenu compte que des télégrammes parvenus et transmis par une voie détournée.

	1949	1950	1951
(2) Dont : Hes Canarias	3,727	4,729	4,552
Maroc	20,206	22,924	22,887
Union Sud-Africaine	16,229	19,835	23,416
(3) Dont : Mexique	3,396	4,642	4,816
Cuba	4,634	7,379	4,699
Chili	6,573	5,088	5,239
Colombie	5,678	8,221	5,878
Uruguay	11,731	13,595	10,496
(4) Dont : Indonésie	2,411	2,742	4,584
Irak	1,259	1,254	1,507
Japon	4,547	15,441	15,695
Liban	11,258	14,917	9,362
Syrie	2,401	5,585	3,530

(1) Aangesien de telegrammen van en voor Luxemburg begrepen zijn in het binnenlands verkeer, wordt alleen nota genomen van de telegrammen welke langs een omweg overgeëind en ontvangen worden.

	1949	1950	1951
(2) Waarvan : Kanarische eilanden	3,727	4,729	4,552
Marokko	20,206	22,924	22,887
Zuidafrikaanse Unie	16,229	19,835	23,416
(3) Waarvan : Mexico	3,396	4,642	4,816
Cuba	4,634	7,379	4,699
Chili	6,573	5,088	5,239
Colombia	5,678	8,221	5,878
Uruguay	11,731	13,595	10,496
(4) Waarvan : Indonesië	2,411	2,742	4,584
Irak	1,259	1,254	1,507
Japon	4,547	15,441	15,695
Liban	11,258	14,917	9,362
Syrie	2,401	5,585	3,530

II. Mouvement de la voie Belradio. — 1951. — II. Verkeer over de weg Belradio.

Nombre de télégr. échangés avec	Transmis Geseind	Reçus Ontvangen	Ensemble Samen	Aantal telegrammen gewisseld met	Nombre de télégr. échangés avec	Transmis Geseind	Reçus Ontvangen	Ensemble Samen	Aantal telegrammen gewisseld met
Beyrouth	10,667	11,511	22,178	Beyrouth.	Tokio	5,406	12,277	17,683	Tokio.
Buenos-Aires ...	14,664	8,313	22,977	Buenos-Aires ..	Madrid	30,041	27,669	57,710	Madrid.
Copenhague ...	27,423	29,636	57,059	Kopenhagen.	New-York....	95,997	56,250	152,247	New-York.
Helsinki	14,405	17,692	32,097	Helsinki.	Oslo	26,141	60,969	87,110	Oslo.
Le Caire	8,423	9,845	18,268	Kairo.	Vienne.....	42,122	60,196	102,318	Wenen.
Léopoldville ...	52,562	71,232	123,794	Leopoldstad.	Rio-de-Janeiro	8,887	4,412	13,299	Rio-de-Janeiro.
Lisbonne.....	19,766	24,349	44,115	Lissabon.	Shanghai....	769	2,118	2,887	Shanghai.
Moscou	4,360	9,408	13,768	Moskou.	Stockholm ...	45,493	47,061	92,554	Stockholm.
Varsovie (à partir du 14-9-51)	2,201	5,990	8,191	Warschau (vanaf 14-9-51).					
					Total :	409,327	458,928	868,255	Totaal.

Téléphones. — Telefoon.

(Source : Régie des Télégraphes et Téléphones)

(Bron : Regie van Telegraaf en Telefoon)

SPÉCIFICATIONS		1938	1950	1951	OPSOMMING			
Recettes (1,000 fr) des services	régional {	abonnements	121,216	562,812	663,862	Ontvangsten (1,000 fr) der diensten	gewestelijke dienst {	abonnements.
		conversations payées :						gesprekken betaald :
		par les abonnés.....	108,775	531,640	637,002			door de geabonneerden.
		dans les bureaux publics	6,296	15,388	16,476			op de publieke kantoren.
		recettes diverses	5,804	9,609	11,193			diverse ontvangsten.
	Total :	242,091	1,119,449	1,328,533		Totaal.		
inter-urbain {	conversations	94,433	409,051	491,510	intercom. dienst {	gesprekken.		
	circuits loués	2,370	17,385	18,549		verhuurde kringen.		
	Total :	96,803	426,436	510,059		Totaal.		
international {	conversations	21,231	159,200	175,600	internat. dienst {	gesprekken.		
	abonnements.....	115	275	371		abonnements.		
	Total :	21,346	159,475	175,971		Totaal.		
Total général des recettes...		360,240	1,705,360	2,014,563	Algemeen totaal der ontvangsten.			
Dépenses (1,000 fr) {	accumulées de premier éta-	2,241,122	5,888,438	7,612,590	Uitgaven (1,000 fr) {	gecumuleerde aanlegkosten		
	blissement (approx.)	368,368	1,655,136	1,979,480		(benadering).		
	annuelles d'exploitation (a)					jaarlijkse bedrijfsuitg. (a).		
Longueur (km) des fils {	service régional.....	2,583,356	4,076,037	4,575,213	Lengte (km) der draden {	gewestelijke dienst.		
	service interurbain	496,332	515,319	590,774		intercommun. dienst.		
	service international (section belge)	74,480	117,830	138,592		internationale dienst (Belgische afdeling).		
	Total :	3,154,168	4,709,186	5,304,579		Totaal.		
Nombre	des abonnements au service téléphon.	309,989	497,157	515,968	Aantal	abonnements op de telefoondienst.		
	des abonnements au service des conversations internationales	28	25	19		abonnements op de dienst der internationale gesprekken.		
	des bureaux centraux	528	640	637		centrales.		
	des bureaux publics (c)	1,412	1,633	1,620		publieke kantoren (c).		
	des bureaux chargés de l'échange des télégrammes avec les abonnés	231	122	105		kantoren belast met de telegramwisseling met de geabonneerden.		
	des bureaux transmettant leurs télégrammes par téléphone à des bureaux télégraphiques voisins	630		1,278		kantoren die hun telegrammen per telefoon aan naburige telegraafkantoren overmaken.		
	des postes téléphoniques en usage	415,522	678,799	706,463		telefoonposten in gebruik.		
	Total :							
Mouvement téléphonique (en milliers) :					Telefoonverkeer (in duizend) :			
Services régional {	conversations au départ des postes d'abonnés ...	273,672	412,831	424,977	Diensten	gewestelijke dienst {	gesprekken van uit de postes der geabonneerde.	
	conversations payées dans les bureaux publics.....	6,303	7,695	8,249			gesprekken betaald op publieke kantoren.	
	télégrammes téléphonés...	2,869	3,735	3,779			overgetelefoneerde telegr.	
	Total :	282,844	424,261	437,005			Totaal.	
inter-urbain {	conversations	37,610	56,022	59,996	intercommunale internationale(b) {	gesprekken.		
	conversations	2,683	4,420	4,727		gesprekken.		
international (b) {	dont transit.....	556	652	681		waarvan doorgevoerd.		
Total général :		323,137	485,355		Algemeen totaal.			

(a) Chiffres approximatifs. Y compris les charges d'amortissement et l'intérêt des capitaux de premier établissement. — (b) Communications d'abonnement non comprises. — (c) Nombre de cabines en service.

(a) Benaderend cijfer, met inbegrip van de aflossingskosten en de interest van het aanlegkapitaal. — (b) Abonnementgesprekken niet meegeteld. — (c) Aantal telefooncellen in dienst.

Personnel de la Régie des T. T. — Personeel van de Regie van T. T.

	1938	1950	1951	
Fonctionnaires techniques		128	126	Technische ambtenaars.
Fonctionnaires administratifs	(1) 567	507	502	Bestuurlijke ambtenaars.
Personnel de maîtrise	249	426	429	Toezihtspersoneel.
Employés	5,250	7,670	(3) 7,492	Beambten.
Ouvriers	6,042	7,744	7,595	Werklieden.
Facteurs	(2) 1,305	1,056	987	Boden.
Personnel à vacations intermittentes ou réduites	995	1,888	2,215	Personeel met tussentijdse of onvolledige benuttinging.
Total :	14,408	19,419	19,346	Totaal.
Agents auxiliaires (personnel de la poste et de la S.N.C.B.)	3,243	2,569	2,362	Hulpbeambten (personeel van de post en van de N.M.B.S.).

(1) Fonctionnaires techniques et administratifs confondus.
 (2) Porteurs de télégrammes y compris les suppléants.
 (3) Y compris 163 ouvriers commissionnés précédemment compris dans le personnel ouvrier.

(1) Technische en administratieve beambten samen.
 (2) Toegevoegde telegramdragers inbegrepen.
 (3) Inbegrepen 163 gesch. werklieden, vroeger opgenomen bij de werklieden.

Radiotélégraphie avec les navires en mer. — Radiotelegrafie met de schepen op zee.

(Source : Régie des Télégraphes et Téléphones)

(Bron : Regie van Telegraaf en Telefoon)

SPÉCIFICATIONS	1938	1948	1949	1950	1951	OPSOMMING
<i>Dépenses des stations exploitées par l'Etat (F).</i>						<i>Uitgaven van de door de Staat geëxploiteerde stations (F).</i>
Accumulées d'établiss. des stations.	567,964	4,077,361	6,947,659	7,211,886	7,526,481	Gecumuleerde aanlegk. der stations.
Annuelles d'exploitation (a) :						Jaarlijkse bedrijfsuitg. (a) :
a) Personnel	(1)	2,522,848	2,476,768	2,604,033	2,936,455	a) Personeel.
b) Matériel et entretien	(1)	1,218,055	1,517,885	1,469,813	1,591,651	b) Materieel en onderhoud.
Total :	—	7,818,264	10,942,312	11,285,732	12,054,587	Totaal.
<i>Recettes faites par la Régie (F).</i>						<i>Ontvangsten door de Regie (F).</i>
Taxes côtières et de bord	454,377	1,546,465	1,797,355	1,835,765	1,882,620	Kust- en boordrechten.
Taxes télégraphiques	91,632	327,159	355,061	364,718	452,264	Telegraafrechten.
Total :	546,009	1,873,624	2,152,416	2,200,483	2,334,884	Totaal.
<i>Radiotélégraphie privée échangée à l'interv. des stations côtières belges :</i>						<i>Partic. radiotelegrafisch verkeer over de Belgische kuststations :</i>
a) Entre les stations de bord belges et la Belgique	11,162	22,682	20,887	19,852	18,722	a) Tussen de Belgische scheepsstations en België.
et l'étranger	647	581	589	354	417	en het buitenland.
b) Entre les stations de bord étrang. et la Belgique	5,892	10,771	10,880	10,704	12,426	b) Tussen de vreemde scheepsstat. en België.
et l'étranger	1,432	535	480	501	547	het buitenland.
Total :	19,133	34,569	32,836	31,411	32,112	Totaal.
Radiotélégrammes de service	3,542	2,145	2,176	2,523	2,301	Dienst-radiotelegrammen.
Total général :	22,675	36,714	35,012	33,934	34,413	Algemeen totaal.
Installations à ondes amorties	62	37	38	37	37	Inricht. met gedempte trillingen.
Installations à ondes entretenues	430	336	466	507	514	Inricht. met ongedempte trillingen.
Stations à la correspondance publique générale	3	2	2	2	2	Kuststations opengesteld voor het algemeen publiek verkeer.
ouvertes à la correspond. officielle	—	1	1	2	2	voor den Rijksdienst.
à la correspondance publique générale	(1) 288	82	91	86	85	het algemeen publiek verkeer.
de bord à la correspond. restreinte	—	252	286	283	296	het beperkt verkeer.
ouvertes à la correspond. officielle	—	6	6	6	6	voor den Rijksdienst.
à la corr. d'intérêt privé	—	—	—	—	—	verk. v. priv. belang

(a) Ces dépenses ne comprennent pas les charges d'amortissement ni l'intérêt des capitaux de premier établissement.
 (1) La subdivision n'existe pas pour 1938.

(a) Onder deze uitgaven zijn niet begrepen de aflossingskosten noch de interest van de aanlegkapitalen.
 (1) De onderverdeling voor 1938 bestaat niet.

Radio-diffusion (a). — Radio-omroep (a).
Nombre d'auditeurs inscrits. — Aantal ingeschreven luisteraars.

(Source : Régie des T.T.)

(Bron : Regie van T.T.)

Arrondissement administr.	1939	1951	Arrondissement administr.	1939	1951	Arrondissement administr.	1939	1951
Administrat. arrondissement.	30-VI	31-XII	Administrat. arrondissement.	30-VI	31-XII	Administrat. arrondissement.	30-VI	31-XII
Antwerpen - Anvers ..	121,453	148,244	Aalst - Alost	19,675	39,092	Hasselt	17,859	32,061
Mechelen - Malines ..	27,250	41,586	Denderm. - Term. . .	11,802	26,276	Maaseik	6,275	14,687
Turnhout	17,333	31,329	Eeklo	6,274	14,273	Tongeren - Tongres	10,040	19,921
Tot. :	166,036	221,159	Gent - Gand	53,042	82,859	Tot. :	34,174	66,669
Bruxelles - Brussel ..	209,869	269,252	Oudenaarde-Auden.	9,809	20,556	Arlon - Aarlen.....	4,885	7,543
Leuven - Louvain ...	30,258	45,980	St-Nikl. - St-Nicolas	15,509	32,314	Bastogne-Bastenak.	3,282	4,969
Nivelles - Nijvel	27,480	33,171	Tot. :	116,111	215,370	Marche-en-Famenne	3,743	6,928
Tot. :	267,607	348,403	Ath - Aat	10,205	16,818	Neufchâteau.....	5,151	9,633
Brugge - Bruges	19,010	33,641	Charleroi	76,237	93,651	Virton	4,372	7,789
Diksmuide-Dixmude	2,630	8,325	Mons - Bergen.....	40,595	48,345	Tot. :	21,433	36,862
Ieper - Ypres	10,720	23,479	Soignies - Zinnik...	25,615	33,068	Dinant	9,530	16,334
Kortrijk - Courtrai ..	34,010	53,680	Thuin	21,611	23,511	Namur - Namen ..	32,401	45,320
Oostende - Ostende	13,280	19,028	Tournai - Doornik .	22,834	34,498	Philippeville	7,375	10,436
Roeselare - Roulers .	10,271	20,577	Tot. :	197,097	249,891	Tot. :	49,306	72,090
Tielt	3,891	10,456	Huy - Hoei	13,697	20,948	Le Royaume	1,112,962	1,636,671
Veurne - Furnes	4,578	8,835	Liège - Luik	105,014	157,484	Het Rijk.		
Tot. :	98,390	178,021	Verviers	37,606	54,833			
			Waremmе-Borgw. .	6,491	14,941			
			Tot. :	162,808	248,206			

(a) Le nombre d'auditeurs inscrits a été de : 999,468 en 1940; 852,343 en 1941; 802,417 en 1942; 719,269 en 1943; 160,924 en 1944; 635,856 en 1945; 798,023 en 1946; 962,624 en 1947; 1,058,175 en 1948; 1,394,581 en 1949 et 1,548,205 en 1950.

(a) Het aantal ingeschreven luisteraars bedroeg : 999,468 in 1940; 852,343 in 1941; 802,417 in 1942; 719,269 in 1943; 160,924 in 1944; 635,856 in 1945; 798,023 in 1946; 962,624 in 1947; 1,058,175 in 1948; 1,394,581 in 1949 en 1,548,205 in 1950.

La flotte marchande belge (1). — De Belgische koopvaardijvloot (1).

Source : Administration de la Marine.

Bron : Beheer van het Zeewezen.

SITUATION au 1 ^{er} janvier TOESTAND op 1 ^{er} Januari	NOMBRE — AANTAL			B. R. T.		
	Navires à vapeur Stoomschepen	Navires à moteur Motorschepen	Total Totaal	Navires à vapeur Stoomschepen	Navires à moteur Motorschepen	Total Totaal
1920	125	12	(2) 141	346,633	7,182	(2) 365,973
1925	156	4	(2) 161	488,178	8,062	(2) 499,016
1930 (3)	143	10	(2) 154	456,773	49,648	(2) 509,197
1935 (3)	90	10	100	306,179	56,734	362,913
1938	76	16	92	266,344	79,979	346,323
1939	67	28	95	238,816	126,526	365,342
1940	56	31	87	211,276	136,776	348,052
1945	30	22	52	109,267	90,458	199,725
1948	47	31	78	203,881	146,100	349,981
1949	52	39	91	216,467	175,511	391,978
1950	48	46	94	204,623	204,156	408,779
1951	45	49	94	198,648	226,301	424,949
1952	43	47	90	206,732	223,844	430,576

(1) Non compris les paquebots de l'Etat Belge.

(2) Y compris en 1920 ; 4 voiliers d'un tonnage brut global de 3.158 BRT ; en 1925 et 1930 ; 1 voilier de 2.776 BRT.

(3) La flotte marchande comprenait en outre en 1930 : 10 allèges de mer d'un tonnage brut total de 5.898 BRT. en 1935 ; 5 allèges de mer d'un tonnage brut total de 2.907 BRT.

(1) De Belgische staatspakketboten niet inbegrepen.

(2) Waarin begrepen, in 1920 : 4 zeilschepen met een gezamenlijke inhoud van 3.158 BRT; in 1925 en 1930 : 1 zeilschip van 2.776 BRT.

(3) Daarenboven bestonden in 1930 : 10 zeelichters, met een gezamenlijke inhoud van 5.898 BRT, en in 1935 : 5 zeelichters met 2.907 BRT.

Finances. – Financiën.

**Finances de l'Etat - Recettes de l'Etat (en 1,000,000 F)
d'après les comptes provisoires de 1948 à 1951 et le budget de 1952.**

**Staatsfinanciën - Staatsontvangsten (in 1,000,000 F)
volgens de voorlopige rekeningen van 1948 tot en met 1951 en de begroting 1952.**

SPÉCIFICATIONS	Exercice	Exercice	Exercice	Exercice	Exercice	SPECIFICATIES
	Dienstjaar 1948	Dienstjaar 1949	Dienstjaar 1950	Dienstjaar 1951	Dienstjaar 1952	
	(1)	(1)	(1)	(1)	(2)	
A. Budget ordinaire						A. Gewone begroting.
I. Recettes fiscales.						I. Fiscale ontvangsten.
impôts :						Belastingen :
Contributions directes	24,622	27,763	23,653	34,571	29,036	Directe belastingen.
Douanes et Accises	11,370	11,449	11,806	12,484	12,650	Douanen en Accijnzen.
Enregistrement	20,618	19,714	19,924	23,355	22,361	Registratie.
<i>Total des impôts :</i>	56,610	58,926	55,383	70,410	64,047	<i>Totaal der belastingen.</i>
II. Recettes non-fiscales.						II. Niet-fiscale ontvangsten.
a) Taxes et péages	1,181	1,387	1,418	1,827	1,835	a) Taxes en tolgelden.
b) Revenus patrimoniaux, d'exploita- tion et financiers	1,567	939	964	777	859	b) Patrimonium, bedrijfs- en financiële inkomsten.
c) Remboursements	2,018	2,281	2,675	1,945	1,623	c) Terugbetalingen.
d) Recettes diverses	5	7	110	502	1,800	d) Diverse ontvangsten.
<i>Total des recettes non-fiscales :</i>	4,771	4,614	5,167	5,051	6,117	<i>Totaal der niet-fiscale ontvangsten.</i>
III. Recettes résultant de la guerre ..	1,492	3,510	2,874	1,304	413	III. Oorlogsontvangsten.
<i>Total des recettes ordinaires :</i>	62,873	67,050	63,424	76,765	70,577	<i>Totaal der gewone ontvangsten.</i>
B. Budget extraordinaire						B. Buitengewone begroting.
Produits divers extraordinaires	15,582	548	4,840	367	1,839	Diverse buitengewone ontvangsten.
Impôts d'assainissement monétaire ...	6,538	6,278	5,581	5,999	1,150	Muntsaneringsbelastingen.
Produits d'emprunts consolidés	37,912	2,643	2	6,019	1,789	Opbrengst der geconsolideerde leningen.
Produits de l'emprunt d'assainissement monétaire	29	13	4	6	—	Opbrengst der muntsaneringslening.
<i>Total des recettes du budget extraordi- naire :</i>	60,061	9,482	10,427	12,391	4,778	<i>Totaal der ontvangsten van de buitenge- wone begroting.</i>
<i>Total général :</i>	122,934	76,532	73,851	89,156	75,355	<i>Algemeen totaal.</i>

(1) Situation arrêtée au 30 juin 1952.
(2) Evaluations budgétaires.

(1) Toestand op 30 Juni 1952.
(2) Begrotingsramingen.

Détail des recettes fiscales (1,000 F). - Uiteenzetting der fiscale ontvangsten (1,000 F).

CATEGORIES DE RECETTES FISCALES	Exercices — Dienstjaren						CATEGORIËN VAN FISCALE ONTVANGSTEN
	1947 (a)	1948 (a)	1949 (a)	1950 (a)	1951 (a)	1952 (b)	
I. Contributions directes.							I. Directe belastingen.
Impôts cédulaires sur les revenus :							Cedulaire inkomstenbelas- tingen :
Contribution foncière ...	261,499	428,583	380,286	353,278	389,025	375,000	Grondbelasting.
Taxe mobilière	1,427,609	2,209,531	2,201,270	2,248,026	3,283,653	2,735,000	Mobiliënbelasting
Taxe professionnelle	2,248,329	5,506,190	4,728,426	3,493,815	19,699,782(1)	15,100,000	Bedrijfsbelasting.
<i>Sous total :</i>	3,937,437	8,144,304	7,309,982	6,095,119	23,372,460	18,210,000	<i>Gedeeltelijk totaal.</i>
Impôt complém. personnel.	839,932	2,202,885	1,420,477	1,073,154	1,966,439	1,800,000	Aanvul. person. belasting.
Contribut. nation. de crise	4,153,557	9,522,235	6,826,451	5,973,283	3,573,861	2,315,000	Nationale Crisisbelasting.
Véhicules automobiles ...	552,079	779,525	880,366	1,339,787	1,427,696	1,600,000	Autovoertuigen.
Vélocipèdes	52,538	55,873	—	—	—	—	Rijwielen
Spectacles ou divertisse- ments	347,503	363,293	—	—	—	—	Vertoningen of vermake- lijkheden.
Jeux et paris	215,547	217,008	201,632	181,786	191,129	175,000	Spelen en weddenschappen
Ouvert. de déb. de bois- sons.....	53,344	61,091	73,442	72,116	87,263	75,000	Opening van dranklijte- rijen.
Sommes réal. sur les prod. des ex. clos	2,701,876	3,105,169	5,407,031	6,645,600	3,247,219	4,000,000	Sommen verkr. op de op- brengst der afgesloten dienstjaren.
Rappels de droits des exer- cices 1948 et antérieurs	—	—	5,435,079	2,039,173	394,633	—	Navorderingen van rech- ten 1948 en vorige dienst- jaren.
Surtaxe sur la partie ex- ceptionnelle de certains revenus de l'exercice 1952	—	—	—	—	—	500,000	Bijbelasting op het uitzon- derlijk gedeelte van ze- kere inkomsten van het dienstjaar 1952.
Recettes diverses	118,496	170,423	208,498	232,367	310,439	361,290	Diverse ontvangsten.
<i>Total des contributions di- rectes :</i>	12,972,309	24,621,806	27,762,958	23,652,385	34,571,139	29,036,290	<i>Totaal der directe belas- tingen :</i>
II. Douanes et Accises.							II. Douanen en Accijnzen.
A. Droits d'entrée	3,700,905	3,159,157	3,332,337	3,974,685	4,352,616	4,300,000	A. Invoerrechten.
B. Accises.							B. Accijnzen.
Allumettes et briquets ..	40,702	50,566	48,472	53,500	—7,367	—	Lucifers en aanstekers.
Bières	740,115	921,455	1,006,287	1,066,225	1,083,076	1,100,000	Bier.
Boissons fermentées ...	4,074	3,797	3,428	3,406	3,645	3,000	Cegiste dranken.
Eaux-de-vie	559,808	682,222	644,921	588,060	610,763	635,000	Brandewijn.
Eaux minérales	112,824	108,253	124,808	133,702	139,214	135,000	Mineraal water.
Huiles minérales	78,940	2,279,115	2,582,466	2,119,577	2,395,410	2,400,000	Minerale oliën.
Sucres et sirops de raffinage	132,426	149,231	150,684	161,431	150,173	160,000	Suiker en raffinagestroop.
Tabacs	3,142,846	3,074,420	2,538,126	2,904,416	2,907,106	3,100,000	Tabak.
Vins étrangers	348,485	14,654	179	168	31	—	Uitlandse wijn.
Autres	10,187	10,937	10,520	9,369	2,567	5,000	Andere.
<i>Sous total :</i>	5,170,407	7,294,650	7,109,891	7,039,854	7,284,618	7,538,000	<i>Gedeeltelijk totaal.</i>
C. Taxes de consommat.							C. Verbruikstaksen .
Alcools et eaux-de-vie....	914,096	808,041	746,363	680,891	713,331	725,000	Alcohol en brandewijn.
Cafés	4	—	—	—	—	—	Koffies.
Vins	—	—	47	3	—	—	Wijn.
Autres	25,123	2	3,228	1,545	—	—	Andere.
<i>Sous total :</i>	939,223	808,043	749,638	682,439	713,331	725,000	<i>Gedeeltelijk totaal.</i>

Détail des recettes fiscales (1,000 F) (suite).
Uiteenzetting der fiscale ontvangsten (1,000 F) (vervolg).

CATEGORIES DE RECETTES FISCALES	Exercices — Dienstjaren						CATEGORIEËN VAN FISCALE ONTVANGSTEN
	1947 (a)	1948 (a)	1949 (a)	1950 (a)	1951 (a)	1952 (b)	
D. Taxes et produits divers	84,646	108,289	256,963	109,501	133,162	86,350	D. Diverse taksen en opbrengsten.
<i>Total des douanes et accises</i>	9,895,181	11,370,139	11,448,829	11,806,479	12,483,727	12,649,350	<i>Totaal der douanen en accijnzen</i>
III. Enregistrement							III. Registratie.
Enregistrement	1,515,999	1,816,971	1,779,634	1,927,783	2,039,893	1,980,000	Registratie.
Grefte	6,907	11,386	10,918	10,367	10,885	11,000	Griffie.
Hypothèque	17,810	21,120	26,257	29,888	24,584	25,000	Hypotheek.
Successions	985,622	983,654	920,613	877,142	1,028,283	950,000	Successie.
Timbre et taxes assimilées	17,330,218	17,589,374	16,813,224	16,919,928	20,088,145	19,100,000	Zegel en met zegel gelijkgestelde taksen.
Amendes et divers	193,263	194,969	163,388	158,765	162,851	295,000	Boeten en diversen.
<i>Total de l'enregistrement ..</i>	20,049,819	20,617,474	19,714,034	19,923,873	23,354,641	22,361,000	<i>Totaal van de registratie.</i>
<i>Total général des recettes fiscales</i>	42,917,309	56,609,419	58,925,821	55,382,737	70,409,507	64,046,640	<i>Algemeen totaal der fiscale ontvangsten.</i>

(a) Situation à la clôture de l'exercice.
 (b) Évaluations budgétaires.
 (1) Y compris 8,002,817 de versements anticipatifs en application de la loi du 8 mars 1951 (Moniteur du 19 mars 1951).

(a) Toestand bij het afsluiten van het dienstjaar.
 (b) Begrotingsschattingen.
 (1) Met inbegrip van 8,002,817 vooruitbetaalde stortingen in toepassing van de wet van 8 Maart 1951 (Staatsblad van 19 Maart 1951).

Dette publique. — Staatsschuld.
Situation au 31 décembre. — Toestand op 31 December.
(En milliers de francs. — In duizendtallen frank.)

(Source : Ministère des Finances)

(Bron : Ministerie van Financiën)

DETTES	1948	1949	1950	1951	SCHULDEN
Dettes intérieures.					Binnenlandse schulden.
A. Consolidées.					A. Geconsolideerde.
a) Directes.					a) Directe.
Dette 2 ½ %	219,960	219,960	219,960	219,960	Schuld 2 ½ %.
Dette 3 % (1 ^{re} , 2 ^e et 3 ^e séries)....	2,172,642	2,104,242	2,033,136	1,959,288	Schuld 3 % (1 ^e , 2 ^e en 3 ^e reeks).
Servitudes aéronautiques.....	5,261	2,972	2,972	2,972	Luchtvaartdienstbaarheden.
Emprunt 5 % à lots, 1932	1,008,483	1,003,910	999,133	994,135	Lening 5 % met loten van 1932.
Emprunt 5 % à lots, 1933	1,514,074	1,508,520	1,502,692	1,496,571	Lening 5 % met loten van 1933.
Dette 4 % unifiée, 1 ^{re} série.....	7,678,151	7,528,774	7,382,460	7,225,104	Geünificeerde schuld 4 %, 1 ^e reeks.
Dette 4 % unifiée, 2 ^e série.....	7,854,193	7,695,588	7,538,868	7,362,247	Geünificeerde schuld 4 %, 2 ^e reeks.
Dette 4 % unifiée, 3 ^e série.....	334,652	334,652	334,652	334,652	Geünificeerde schuld 4 %, 3 ^e reeks.
Dette 3 ½ % 1937	2,327,454	2,303,059	2,278,541	2,251,843	Schuld 3 ½ %, 1937.
Emprunt à lots 1938	983,800	979,670	975,370	970,900	Lotenlening 1938.
Oblig. décennales 4 % 1940-1950..	697,700	355,700	—	—	Tienjaarl. obligat. 4 % 1940-1950.
Empr. 4 % Habitat. à bon marché	293,546	292,140	290,678	289,157	Lening 4 % Goedkope woningen.
Emprunt à lots de 1941	2,481,260	2,479,500	2,477,740	2,476,280	Lotenlening 1941.
Emprunt 3 ½ % de 1943	3,355,957	3,299,660	3,242,663	3,180,593	Lening 3 ½ %, 1943.
Emprunt 4 % de la Libération ...	10,267,731	10,127,190	9,987,692	9,832,734	4 % Bevrijdingslening.
Emprunt 3 ½ % Assainiss. monét.	38,251,965	33,346,424	28,212,622	24,636,573	3 ½ % Muntsaneringelening.
Emprunt 4 % — 34 ans de 1948 .	639,455	629,797	619,753	609,307	Lening 4 % — 34 jaar 1948.
Emprunt 4 % — 50 ans de 1948 .	859,831	853,935	847,803	841,426	Lening 4 % — 50 jaar 1948.
Emprunt 3 ½ % — 50 ans de 1948	673,693	668,329	662,778	657,032	Lening 3 ½ % — 50 jaar 1948.
Dette envers la Banque Nat., 1948	35,000,000	34,991,027	34,939,404	34,860,108	Schuld bij de Nation. Bank, 1948.
Emprunt 4 ½ % — 15 ans de 1951	—	—	—	6,350,000	Lening 4 ½ % — 15 jaar 1951.
b) Indirectes.					b) Indirecte
Emprunt de la S. N. C. F. B. (Arrêté du 30-11-46)	500,000	500,000	500,000	500,000	Lening van de N. M. B. S. (Be- sluit van 30-11-46).
Act. privil. Soc. Nation. Ch. de fer	3,668,151	3,600,886	3,530,803	3,462,183	Prof. aand. N. M. van Belg. Spoorw.
Obl. Lloyd Royal Belge 4 %	14,733	14,158	13,561	12,940	Oblig. Lloyd R. B. 4 % en 6 %.
Régions dévastées 4 %, 1921	963,605	960,045	956,345	952,495	Verwoeste gewesten 4 %, 1921.
Régions dévastées 5 %, 1922	1,016,061	1,012,712	1,009,221	1,005,588	Verwoeste gewesten 5 %, 1922.
Régions dévastées 5 %, 1923	1,033,215	1,030,910	1,028,498	1,025,978	Verwoeste gewesten 5 %, 1923.
Ass. Nat. Ind. et Comm., 6 % ...	279	239	196	151	Nat. Venn. Handel en Nijv., 6 %.
Ann. pour rachat chemin de fer (capitalisation)	107,841	90,409	81,592	72,465	Ann. voor spoorwegnaasting (ka- pitalisatie).
Annuités Crédit communal.....	542,675	537,625	532,321	526,749	Annuitéiten Gemeentekrediet.
Emprunt 6 % du Crédit communal	276,068	274,068	271,948	269,700	Len. 6 % van het Gemeentekred.
Emprunt Habitations à bon marché (Arrêté-loi du 28-2-47)	760,000	1,000,000	1,000,000	997,678	Lening Goedkope woningen (Be- sluitwet van 28-2-47).
Total :	125,502,436	119,746,101	113,473,402	115,376,809	Totaal.
B. A moyen terme	28,731,975	38,257,646	38,823,517	35,982,902	B. Op half-lange termijn.
C. A court terme (a)	60,438,908	58,754,159	60,573,011	67,912,415	C. Op korte termijn (a).
D. Avoir des particuliers en com- ptes chèques postaux (b)	17,759,320	19,181,226	18,608,804	19,442,559	D. Bezit der particulieren op de postcheckrekeningen (b).
Total de la dette intérieure	232,432,639	235,939,132	231,478,734	238,714,685	Totaal der binnenlandse schuld.
Dettes extérieures.					Buitenlandse schulden.
A. Consolidée	11,423,297	14,239,065	13,981,935	13,695,868	A. Geconsolideerde.
B. A moyen terme	1,972,350	1,748,425	1,250,500	1,400,344	B. Op half-lange termijn.
C. A court terme	44,324	503,497	1,995,069	757,670	C. Op korte termijn.
D. Moratorisée	19,151,430	21,275,969	21,302,014	21,455,622	D. Gemoratorieerd.
Total de la dette extérieure	32,591,401	37,766,956	38,529,518	37,309,504	Totaal der buitenlandse schuld.
Total général	265,024,040	273,706,088	270,008,252	276,024,189	Algemeen totaal.

(a) Y compris le Fonds des Anciens Combattants (342 millions en 1948, 343 millions en 1949, 344 millions en 1950, 342 millions en 1951).
 (b) Dont 6,494 millions de F représentés par des certificats de Trésorerie non productifs d'intérêt.

(a) Inbegrepen het Fonds der Oudstrijders (342 miljoen in 1948, 343 miljoen in 1949, 344 miljoen in 1950, 342 miljoen in 1951).
 (b) Waarvan 6,494 miljoen F Schatkistcertificaten die geen intrest opbrengen.

**Dépenses de l'Etat (en millions de francs)
d'après les comptes de 1949 à 1951 et le budget de 1952.**

SPÉCIFICATIONS	Dépenses ordinaires Gewone uitgaven				Dépenses résultant de la guerre Uitgaven ten gevolge van de oorlog			
	1949 (1)	1950 (1)	1951 (1)	1952 (2)	1949 (1)	1950 (1)	1951 (1)	1952 (2)
Dette	8,003	8,451	8,358	10,392	—	—	—	—
Pensions	8,625	9,080	9,962	10,578	—	—	—	—
Dotations	211	217	236	257	—	—	—	—
Défense nationale	4,653	5,447	7,370	9,933	559	457	379	291
Gendarmerie	924	983	1,064	1,066	—	—	—	—
Premier Ministre	12	37	38	749	1	—	—	—
Justice	1,327	1,325	1,444	1,511	186	288	20	13
Intérieur	5,833	5,889	5,986	7,254	120	15	12	14
Affaires étrangères et Commerce extérieur	752	601	848	644	—	8	5	5
Colonies	42	50	58	70	—	—	—	—
Coordination économique et Réé- quipement national	68	—	—	—	1	—	—	—
Agriculture	307	375	502	750	—	1	1	1
Affaires économiques et Classes moyennes	376	403	472	571	7,690	996	2,024	850
Communications	2,736	4,379	4,624	4,107	778	330	20	19
Travaux publics	1,552	1,699	1,567	1,779	170	53	19	2
Reconstruction	10	188	174	187	193	659	655	705
Travail et Prévoyance sociale ..	6,492	4,696	5,045	9,027	6	24	21	10
Instruction publique	6,002	5,894	7,103	7,488	8	2	2	1
Santé publique et Famille	1,122	2,096	1,780	1,880	97	63	53	28
Finances	1,738	2,052	2,356	2,296	2,850	2,658	2,603	2,611
Administration générale et Pen- sions	332	—	—	—	3,655	1	1,092	—
Total :	51,117	53,862	58,987	70,539	16,314	5,555	6,906	4,550
Non-Valeurs et Remboursements	3,332	3,179	549	710	152	223	51	—
Total général :	54,449	57,041	59,536	71,249	16,466	5,778	6,957	4,550

(1) Situation au 30 juin 1952.

(2) Crédits votés, compte tenu des modifications budgétaires votées (loi du 26 juillet 1952 - Moniteur du 20 août 1952).

Staatsuitgaven (in millioenen frank)
volgens de rekeningen van 1949 tot en met 1951 en de begroting 1952.

Dépenses extraordinaires Buitengewone uitgaven				Total Totaal				SPECIFICATIES
1949 (1)	1950 (1)	1951 (1)	1952 (2)	1949 (1)	1950 (1)	1951 (1)	1952 (2)	
6,091	5,279	3,787	3,052	14,094	13,730	12,145	13,444	Staatsschuld.
—	—	—	—	8,625	9,080	9,962	10,578	Pensioenen.
—	—	—	—	211	217	236	257	Dotatiën.
1,507	2,011	5,332	11,461	6,719	7,915	13,081	21,685	Landsverdediging.
—	—	—	—	924	983	1,064	1,066	Rijswacht.
—	—	—	—	13	37	38	749	Eerste Minister.
—	—	—	7	1,513	1,613	1,464	1,531	Justitie.
1	3	—	7	5,954	5,907	5,998	7,275	Binnenlandse Zaken.
—	—	—	—	—	—	—	—	Buitenlandse Zaken en buiten-
9	17	65	73	761	626	919	722	landse Handel.
—	150	150	400	42	200	208	470	Koloniën.
—	—	—	—	—	—	—	—	Economische Coördinatie en We-
730	—	—	—	799	—	—	—	deruitrusting.
12	46	64	187	319	422	568	938	Landbouw.
—	—	—	—	—	—	—	—	Economische Zaken en Midden-
3	—	4	1,274	8,069	1,399	2,500	2,695	stand.
2,351	2,202	1,965	1,469	5,865	6,911	6,609	5,595	Verkeerswezen.
4,361	4,953	3,851	5,625	6,083	6,705	5,437	7,406	Openbare Werken.
—	2	—	28	203	849	829	920	Wederopbouw.
5	2,017	1,274	—	6,503	6,737	6,340	9,037	Arbeid en sociale Voorzorg.
10	5	25	12	6,020	5,901	7,130	7,501	Openbaar Onderwijs.
442	764	1,827	2,792	1,661	2,923	3,660	4,700	Volksgezondheid en Gezin.
3,984	436	15	1,973	8,572	5,146	4,974	6,880	Financiën.
—	—	—	—	3,987	1	1,092	—	Algemeen Bestuur en Pensioenen
19,506	17,885	18,361	28,360	86,937	77,302	84,254	103,449	<i>Totaal.</i>
—	—	—	—	3,484	3,402	600	710	Kwade Posten en Terugbetalingen.
19,506	17,885	18,361	28,360	90,421	80,704	84,854	104,159	<i>Algemeen totaal.</i>

(1) Toestand op 30 Juni 1952.

(2) Gestemde kredieten rekening gehouden met de gestemde begrotingswijzigingen (Wet van 26 Juli 1952 - Staatsblad van 20 Augustus 1952).

Opérations du Fonds d'Amortissement de la Dette publique (1).

(en milliers.)

Verrichtingen van het Fonds voor Delging der Staatsschuld (1).

(in duizendtallen.)

Source : Fonds d'amortissement	Capital nominal — Nominaal kapitaal				Sommes effectives employées aux amortissements en 1951	Bron : Amortisatiefonds
	en circulation au 1 janvier 1951 (2)	émis en 1951	amorti en 1951	en circulation au 31 déc. 1951 (2)		
DETTES						
Dettes intérieures :						
2 ½ %	219,960	—	—	219,960	—	2 ½ %
3 ½ % 1 ^{re} série	286,410	—	10,574	275,836	9,423	3 ½ % 1 ^{re} reeks.
3 ½ % 2 ^e série	1,616,340	—	58,185	1,558,155	51,866	3 ½ % 2 ^e reeks.
3 ½ % 3 ^e série	130,385	—	5,088	125,297	4,535	3 ½ % 3 ^e reeks.
3 ½ % 1937	2,278,541	—	26,698	2,251,843	21,446	3 ½ % 1937.
3 ½ % 1943	3,242,663	—	62,070	3,180,593	48,382	3 ½ % 1943.
4 ½ % unifié, 1 ^{re} série	7,382,460	9,269	166,625	7,225,104	147,575	4 ½ % Getimificeerde 1 ^{re} reeks.
4 ½ % unifié, 2 ^e série	7,538,868	—	170,621	7,368,247	156,528	4 ½ % Getimificeerde 2 ^e reeks.
4 ½ % unifié, 3 ^e série	334,652	—	—	334,652	—	4 ½ % Getimificeerde 3 ^e reeks.
4 ½ % Emprunt de la Libération	9,987,692	—	154,958	9,832,734	133,472	4 ½ % Bevrijdingslening.
Obligations décennales 1940/50 :						Tienjaarlijkse obligatiën 1940/50 :
1 ^{re} série	5,479	—	4,442	1,037	4,442	1 ^{re} reeks.
2 ^e série	2,091	—	1,669	422	1,669	2 ^e reeks.
5 ½ % 1931	3	—	—	—	3	5 ½ % 1931.
5 ½ % Intérieur à prime	179	—	5	174	6	5 ½ % Binnenlandse Premielening.
Lots 1932	1,003,914	—	4,906	999,008	9,779	Lotingen 1932.
Lots 1933	1,508,859	—	5,865	1,502,994	12,748	Lotingen 1933.
Lots 1938	978,809	—	3,962	974,847	8,182	Lotingen 1938.
Lots 1941	2,478,851	—	1,484	2,477,367	16,260	Lotingen 1941.
Donnages de guerre 1921	961,419	—	3,815	957,604	9,625	Oorlogsschade 1921.
Donnages de guerre 1922	1,014,580	—	3,496	1,011,084	9,852	Oorlogsschade 1922.
Donnages de guerre 1923	1,031,335	—	2,269	1,029,066	8,538	Oorlogsschade 1923.
4 ½ % Lloyd Royal Belge	13,564	—	622	12,942	622	4 ½ % « Lloyd Royal Belge ».
6 ½ % A. N. I. C.	236	—	55	181	55	6 ½ % N. V. I. H.
Annuités pour rachat de Chemin de fer (capitalisation)	27,148	—	2,859	24,289	2,859	Annuitäten voor Spoorwegruaating (Kapitalisatie).
Actions privilégiées de la Société Nationale des Chemins de fer belges (tranche belge)	3,533,427	—	68,720	3,464,707	60,127	Preferente aandelen der Nationale Maatschappij van Belgische Spoorwegen (Belgische klasse).
Dette amortissable 4 ½ % — 1947/1981	619,753	—	10,446	609,307	10,446	Aflosbare schuld 4 ½ % — 1947/1981.
Dette amortissable 4 ½ % — 1947/1997	847,803	—	6,377	841,426	6,377	Aflosbare schuld 4 ½ % — 1947/1997.
Dette amortissable 3 ½ % — 1947/1997	662,778	—	5,746	657,032	5,746	Aflosbare schuld 3 ½ % — 1947/1997.
4 ½ % 1951	—	6,350,000	—	6,350,000	—	4 ½ % 1951.
	47,708,199	6,359,269	787,560	53,279,908	740,563	

(1) Le présent tableau ne mentionne pas l'emprunt de l'Assainissement monétaire dont l'amortissement par le Fonds d'Amortissement de la dette publique ne s'effectuera qu'à partir de 1953.

L'amortissement des emprunts de la Reconstruction est assuré par la Caisse autonome des dommages de guerre.

(2) Y compris les titres remboursables non présentés à l'encaissement.

Opérations du Fonds d'Amortissement de la Dette publique.
(en milliers.)
Verrichtingen van het Fonds voor Delging der Staatsschuld.
(in duizendtallen.)

DETTES	Capital nominal — Nominiaal kapitaal				Sommes effectives employées aux amortissements en 1951	Sommes verrekend aangewend tot de delging in 1951	SCHULDEN		
	en circulation au 1 janvier 1951 (1)		amorti en 1951 gedeeld in 1951					en circulation au 31 décembre 1951 (1)	
	in onloop op 1 Janvier 1951 (1)	0,1	£	0,06				£	0,04
Dettes extérieures :									
3 %, 4 ^e série de £ 12,000,000	£	0,1	£	0,06	£	0,04	0,06		
7 % de Stabilisation (tranches anglaise et hollandaise) de £ 8,500,000	£	1,1	£	—	£	1,1	—		
4 % 1937 de £ 5,000,000	£	2,156	£	433	£	1,723	437		
4 % de conversion de £ 8,600,000	£	5,304	£	266	£	5,038	268		
6 ½ % de F. F. 400,000,000 émis en France en 1923	F. F.	101	F. F.	—	F. F.	101	—		
5 ½ % de F. F. 800,000,000 émis en France en 1932	F. F.	4,212	F. F.	917	F. F.	3,295	1,799		
5 ½ % de F. F. 600,000,000 émis en France en 1934	F. F.	3,281	F. F.	631	F. F.	2,650	1,711		
5 % de F. F. 475,000,000 émis en France en 1934	F. F.	5,871	F. F.	1,796	F. F.	4,075	1,817		
6 ½ % de \$ 30 millions émis aux États-Unis	\$	44	\$	17	\$	27	17		
6 % de \$ 50 millions émis aux États-Unis	\$	2,364	\$	595	\$	1,769	595		
7 % de \$ 50 millions émis aux États-Unis (1925-1955)	\$	4,167	\$	540	\$	3,627	580		
7 % de Stabilisation (tranche américaine) de \$ 50 millions	\$	4	\$	—	\$	4	—		
7 % de Stabilisation (tranche suisse) de F. S. 32,000,000	F. S.	3	F. S.	—	F. S.	3	—		
4 ½ % de Fl. 45,000,000	Fl. P. B.	14	Fl. P. B.	—	Fl. P. B.	14	—		
3 ½ % de Fl. 48,000,000	Fl. P. B.	14,977	Fl. P. B.	237	Fl. P. B.	14,740	3,863		
4 % de conversion de Kr. 20,000,000	Kr. S.	9,413	Kr. S.	669	Kr. S.	8,744	235		
Actions privilégiées de la Société Nationale des Chemins de fer belges (tranche suisse)	F. B.	214,213	F. B.	4,158	F. B.	210,055	4,162		
(tranche hollandaise)	F. B.	152,156	F. B.	3,768	F. B.	148,388	3,769		

Buitenlandse Schulden :

3 %, 4^e reeks van £ 12,000,000.
 7 % Stabilisatie (Engelse en Hollandse klassen) groot £ 8,500,000.
 4 % 1937 groot £ 5,000,000.
 4 % conversie, groot £ 8,600,000.
 6 ½ % groot F. F. 400,000,000 in 1923 in Frankrijk uitgegeven.
 5 ½ % de F. F. 800,000,000 in 1932 in Frankrijk uitgegeven.
 5 ½ % de F. F. 600,000,000 in 1934 in Frankrijk uitgegeven.
 5 % de F. F. 475,000,000 in 1934 in Frankrijk uitgegeven.
 6 ½ % groot \$ 30 miljoen, in de Verenigde Staten uitgegeven.
 6 % groot \$ 50 miljoen, in de Verenigde Staten uitgegeven.
 7 % groot \$ 50 miljoen (1925-1955), in de Verenigde Staten uitgegeven.
 7 % Stabilisatie (Amerikaanse klasse) groot \$ 50 miljoen.
 7 % Stabilisatie (Zwitserse klasse) groot Zw. F. 32,000,000.
 4 ½ % groot Fl. 45,000,000.
 3 ½ % groot Fl. 48,000,000.
 4 % conversie, groot Kr. 20,000,000.
 Preferente aandelen der Nationale Maatschappij van Belgische Spoorwegen :
 (Zwitserse klasse).
 (Hollandse klasse).

(1) Y compris les titres remboursables non présentés à l'encasement.

Bron : Amortisatiefonds

Source : Fonds d'amortissement

Droits d'accise (1,000 F). — Accijnsrechten (1,000 F).

(Source : Ministère des Finances)

(Bron : Ministerie van Financiën)

PRODUITS	1944	1945	1946	1947	1948	1949	1950	1951	PRODUCTEN		
Vins étrangers	76,041	82,967	359,879	347,663	15,688	179	168	31	Vreemde wijn.		
Boissons fermentées mousseuses	4,098	8,845	5,986	2,754	3,826	3,415	3,395	3,641	Gegiste schuim- dranken.		
Boissons fermentées de fruits	7,746	8,348	3,745	1,326	6	2	—	2	Gegiste vruchten- dranken.		
Eaux-de-vie	30,701	59,301	261,592	648,641	777,496	643,775	582,938	600,184	Brandewijn.		
Bières	368,909	584,910	711,489	726,244	925,223	996,750	1,061,935	1,073,311	Bier.		
Vinaigres et acide acétique	4,998	5,430	4,726	5,429	5,676	5,262	4,752	(1)—1,849	Azijn en azijnzuur.		
Sucres et sirops de raffinage	262,761	117,252	90,504	135,173	141,389	157,411	162,132	152,660	Suiker en raffinage- stroop.		
Glucoses	60	1,473	5,839	4,780	5,363	5,270	4,633	4,461	Glucose.		
Margarine et graisses préparées	14,155	(a) 5,952	—	—	—	—	—	—	Margarine en be- reidvetten.		
Tabacs	839,307	1,209,154	2,537,471	3,147,703	3,074,722	2,538,241	2,904,443	2,907,079	Tabak.		
Allumettes	41,541	43,644	53,762	40,705	46,355	46,823	53,013	(1)—5,186	Lucifers.		
Eaux minérales ...	66,036	62,552	74,421	113,018	108,249	124,812	133,703	139,214	Mineraalwater.		
Appareils d'allumage	1,007	4,932	3,346	1,825	2,551	2,157	3,218	(1)—2,181	Aansteektoestellen.		
Benzol	3,470	(a) 439	8	—	22	—	—	—	Benzol.		
Huiles minérales ...	45	1,257	15,083	103,993	2,277,089	2,584,741	2,119,584	2,395,410	Minerale oliën.		
Cafés	5	(a)	—	—	—	—	—	—	Koffie.		
Taxe spéc. de consumm.	Eaux minérales	—	6	—	—	—	—	—	Speciale verbruikstaks	Mineraalwater.	
	Cafés	—	—	—	4	—	—	—		Koffie.	
	Vins non mousseux ..	—	—	1	2	—	47	3		2	Stille wijn.
	Bières	151	—	—	—	—	—	—		—	Bier.
	Alcools	130,221	194,396	754,031	822,315	776,261	749,066	666,823		697,657	Alcohol.
Totaux :	1,851,252	2,390,858	4,881,883	6,101,575	8,159,916	7,857,951	7,700,740	7,964,436	Totaalen.		

(a) Le droit d'accise a été suspendu à partir du 15 février 1945 (arrêté loi du 1 février 1945).

(1) Chiffre négatif provenant de la restitution des droits sur les stocks.

(a) Het accijnsrecht werd van 15 Februari 1945 af opgeheven (besluitwet van 1 Februari 1945).

(1) Negatief cijfer voortkomende van de teruggave van rechten op de stocks.

Valeurs successorales.
Montant des mutations d'immeubles et des inscriptions hypothécaires.
Nalatenschapswaarden.

Bedrag der overdrachten van onroerende goederen en der hypothécaire inschrijvingen.

(Les valeurs sont exprimées en milliers de francs. — De waarden zijn uitgedrukt in duizendtallen franken).

(Source : Ministère des Finances)

(Bron : Ministerie van Financiën)

SPÉCIFICATIONS	1945	1946	1947	1948	1949	1950	OPSOMMING
<i>Bases des droits de succession.</i>							<i>Grondslagen der successierechten.</i>
A. Droits de succession : en ligne collatérale .. entre époux sans enf.	2,501,424 930,985	2,836,511 1,258,931	2,784,603 1,122,747	2,446,659 1,150,041	2,919,403 1,216,579	2,942,644 1,179,976	A. Successierechten : in collaterale lijn. tussen kinderloze echtelingen.
B. Droits de succession en ligne directe et entre époux ayant des enfants ou descen- dants communs.....	7,227,323	9,263,332	10,396,371	9,150,600	8,642,819	9,291,853	B. Successierechten in rechte lijn en tussen echtelingen met kin- deren of met gemene afstammelingen.
C. Droits de mut. dûs par suite de décès d'étrangers : en ligne directe en ligne collatérale .. Totaux :	74,268 24,907 10,758,907	119,855 109,189 13,587,818	125,273 49,396 14,478,390	134,467 41,795 12,923,562	89,656 30,940 12,899,397	103,699 31,715 13,549,887	C. Mutatierecht ver- schuldigd ten gevol- ge van het overlijden van vreemdelingen : in de rechte linie. in de zijlinie. Totalen.
<i>Valeur des mutations d'immeubles.</i>							<i>Waarden der overdrachten van onroerende goederen :</i>
A titre onéreux..... A titre gratuit	8,544,909 1,049,048	12,008,463 1,688,389	10,684,373 1,865,085	13,536,600 1,861,270	15,050,235 1,806,137	16,249,141 1,829,957	Onder bezwarende titel. Kosteloos verkregen.
<i>Montant des inscriptions hypothécaires prises an- nuellement :</i> pour garantir des cré- dits ouverts ou des cré- ances ordinaires (a)..	2,905,426	7,402,480	8,446,013	10,153,011	13,226,791	14,642,533	<i>Bedrag der hypothécaire inschrijvingen van elk jaar : als waarborg voor geopende kredie- ten of gewone schuld- vorderingen (a).</i>

(a) Les inscriptions hypothécaires renouvelées sont comptées comme nouvelles inscriptions.

(a) De hernieuwde hypothécaire inschrijvingen worden als nieuwe inschrijvingen geteld.

Statistique des successions d'après l'importance de leur actif net.
Statistiek der nalatenschappen naar het netto-bedrag der activa.

(Source : Ministère des Finances)

(Bron : Ministerie van Financiën)

SPÉCIFICATIONS OPSOMMING	Nombre de déclarations Aantal aangiften				Montant net de l'actif (1,000 F) Netto-bedrag der activa (1,000 F)			
	1947	1948	1949	1950	1947	1948	1949	1950
Moins de 1,000 francs. — Minder dan 1,000 franken	712	1,075	1,024	1,034	1,737	824	501	599
1,000 F — 5,000 F	1,785	2,854	2,374	1,997	11,633	9,788	8,287	6,629
5,000 F — 10,000 F	2,565	3,154	2,624	2,401	22,676	26,017	21,456	19,147
10,000 F — 25,000 F	7,131	8,072	6,647	6,104	126,989	137,756	117,696	111,340
25,000 F — 50,000 F	10,554	10,928	9,670	9,158	388,714	391,486	364,761	349,855
50,000 F — 100,000 F	12,741	12,289	12,803	12,601	893,672	824,345	941,861	932,123
100,000 F — 250,000 F	13,326	12,863	13,980	13,876	2,102,121	2,240,276	2,207,344	2,010,622
250,000 F — 500,000 F	5,838	5,577	6,138	6,010	2,007,243	2,003,962	2,083,966	2,100,991
500,000 F — 1,000,000 F	2,916	2,645	2,911	2,866	1,881,966	1,848,225	1,999,356	1,988,997
1,000,000 F — 2,000,000 F	1,247	1,130	1,154	1,192	1,665,997	1,494,506	1,672,831	1,596,398
2,000,000 F — 5,000,000 F	545	513	519	553	1,574,553	1,519,113	1,562,337	1,656,883
5,000,000 F — 10,000,000 F	172	167	149	141	1,100,618	1,097,893	938,396	974,834
10,000,000 F — 20,000,000 F	96	68	57	61	1,308,170	841,180	784,065	773,271
Plus de 20,000,000 F — Meer dan 20,000,000 F	45	39	34	31	1,891,326	1,984,269	1,137,404	1,171,803
Total — Totaal :	59,673	61,374	60,084	58,025	14,977,415	14,419,440	13,840,261	13,693,492

**Revenu cadastral imposable des propriétés.
Belastbaar kadastraal inkomen der eigendommen.**
(1,000 F)

(Source : Ministère des Finances)

(Bron : Ministerie van Financiën)

PROVINCES	1938	1939	1940	1941	1942	1943	1944	1945	1946	1947	1948	1949	PROVINCIEËN
Anvers	1,005,715	1,022,030	1,035,581	1,039,759	1,037,928	1,051,093	1,050,459	1,004,198	976,647	1,012,989	1,038,966	1,061,078	Antwerpen
Brabant	2,058,762	2,091,272	2,118,858	2,125,731	2,135,811	2,147,922	2,152,286	2,125,020	2,132,952	2,139,454	2,170,099	2,194,817	Brabant.
Flandre occidentale	542,454	552,527	554,662	544,437	548,495	552,679	551,954	530,155	534,824	630,075	564,011	579,429	West-Vlaanderen.
Flandre orientale	669,575	677,684	684,007	684,655	688,998	695,171	695,137	682,790	686,429	701,288	709,487	724,397	Oost-Vlaanderen.
Hainaut	839,989	856,778	867,778	862,600	868,994	874,961	874,948	862,659	870,489	887,064	886,830	897,292	Henegouwen.
Liège	820,791	829,620	783,485	786,617	788,619	793,070	764,138	713,905	757,445	787,427	808,839	834,513	Luik.
Limbourg	178,382	178,406	186,678	188,738	190,727	190,552	192,262	190,158	191,587	196,018	199,538	205,212	Limburg.
Luxembourg	133,672	135,086	135,360	134,912	135,358	136,044	136,297	126,990	128,110	130,486	131,487	133,435	Luxemburg.
Namur	245,599	247,767	250,051	248,803	250,211	250,924	251,617	240,593	243,053	247,603	250,795	254,389	Namen.
<i>Le Royaume :</i>	6,494,939	6,591,170	6,616,447	6,616,252	6,645,141	6,692,416	6,669,098	6,476,468	6,521,536	6,732,404	6,760,052	6,884,562	<i>Het Rijk.</i>

PROVINCES	1950					1951					PROVINCIEËN
	Non bâti Ongebouwd	Bâti des immeubles ordinaires gewone onroerende goederen	Bâti des immeubles autres que industriels Gebouwd uitsonderlijke onroerende goederen andere dan nijverheids- gebouwen	Bâti des immeubles industriels Gebouwd nijverheids- gebouwen	Total	Non bâti Ongebouwd	Bâti des immeubles ordinaires gewone onroerende goederen	Bâti des immeubles autres que industriels Gebouwd uitsonderlijke onroerende goederen andere dan nijverheids- gebouwen	Bâti des immeubles industriels Gebouwd nijverheids- gebouwen	Total	
Anvers	62,414	894,290	37,073	89,263	1,083,040	62,465	914,619	37,521	92,757	1,107,362	Antwerpen.
Brabant	111,809	1,857,769	117,053	1,40,804	2,227,435	111,531	1,890,331	117,637	144,743	2,264,242	Brabant.
Flandre occidentale	134,187	388,642	19,338	53,622	595,789	134,121	419,598	70	70,698	624,487	West-Vlaanderen.
Flandre orientale	116,648	496,088	14,799	114,418	741,953	116,502	505,382	15,194	118,191	755,269	Oost-Vlaanderen.
Hainaut	117,151	609,971	13,055	169,620	909,797	116,945	616,790	14,049	163,175	910,959	Henegouwen.
Liège	101,825	618,586	21,113	110,617	852,141	101,723	630,371	21,490	116,523	870,107	Luik.
Limbourg	56,577	127,574	3,517	24,104	211,772	56,628	133,308	3,961	28,264	222,161	Limburg.
Luxembourg	47,311	82,694	1,902	4,901	136,808	47,313	84,904	1,910	5,306	139,433	Luxemburg.
Namur	58,189	170,938	5,135	24,625	258,887	58,153	173,615	5,129	25,616	262,513	Namen.
<i>Le Royaume :</i>	806,111	5,246,552	232,985	731,974	7,017,622	805,381	5,368,918	216,961	765,273	7,156,533	<i>Het Rijk.</i>

Caisse des Dépôts et Consignations. — Deposito- en Consignatiekas.

Situation (en milliers de francs) au 31 décembre. — Stand (in duizenden frank) op 31 December.

(Bron: Ministerie van Financien)

(Source: Ministère des Finances)

COMPTES	1950				1951				REKENINGEN
	Montant des dépôts Bedrag der deposito's	Restitutions et remboursements Teruggaven en terugbetalingen	Différence entre les dépôts et les retraits Verschil tussen de neergelegde en de terugbetaalde sommen	Saldo au 31-12-1950	Montant des dépôts Bedrag der deposito's	Restitutions et remboursements Teruggaven en terugbetalingen	Différence entre les dépôts et les retraits Verschil tussen de neergelegde en de terugbetaalde sommen	Saldo au 31-12-1951	
I. Cautionnements, consignations et dépôts.									I. Borgtochten, consignaties en deposito's.
Cautionnements en fonds nationaux de comptables, de contribuables et d'entrepreneurs de travaux publics.....	526,447	112,802	44,386	570,833	376,284	168,544	207,740	778,573	Borgtochten in nationale fondsen van rekenplichtigen, belastingplichtigen en aannemers van openbare werken.
de la loi (1903) sur les accidents du travail.....	578,155	79,004	20,784	598,939	102,897	78,058	24,839	623,778	aan de wet (1903) op de arbeidsongevallen.
de la loi (1930) sur les assurances sur la vie.....	103,964	3,707	16,284	120,248	33,427	14,204	19,223	139,471	aan de wet (1930) op de levensverzekering.
de la loi (1930) sur l'assurance des employés ..	4,986	—	—	4,986	710	718	8	4,978	aan de wet (1930) op de verzekering der bedienden.
de l'arrêté royal (1934) sur l'assurance des autobus ..	30,369	17,799	11,036	41,405	10,526	2,953	7,573	48,978	aan het konink. besl. (1934) op de autobusverzekering.
des autres lois sociales	6,623	1,404	1,029	7,652	896	353	543	8,195	aan de andere sociale wetten.
Cautionnements de comptables et de contribuables en numéraire	32,046	5,608	2,683	34,729	8,010	8,207	—	34,532	Borgtochten van rekenplichtige ambtenaren en belastingplichtigen in geld.
Cautionnements en numéraire d'entrepreneurs de travaux publics	166,179	91,841	26,838	193,017	150,727	113,497	37,230	230,247	Borgtochten in specie van aannemers van openbare werken.
Dépôts effectués en exécution des lois relatives à la dépossession des titres au porteur (24-7-1921 et 10-4-1923)	34,481	3,369	—	33,489	5,039	3,400	1,639	35,128	Deposito's ter voldoening aan de wetten betreffende de onvrijwillige buitenbezitting der effecten aan toonder (24-7-1921 en 10-4-1923).
Dépôts notariaux et volontaires	378,002	289,646	12,272	390,274	251,801	256,602	—	385,473	Notarisfondsen en vrijwillige deposito's.
Consignations de toute nature	265,958	132,670	28,884	294,842	158,995	136,780	22,215	317,057	Consignat. van allerhande aard.
Total:	2,127,210	682,938	163,204	2,290,414	1,099,312	783,316	315,996	2,606,410	Total.
II. Autres services.	3,979	16,386	—	3,739	15,430	15,375	55	3,794	II. Andere diensten.
Total général:	2,131,189	699,324	162,964	2,294,153	1,114,742	798,691	316,051	2,610,204	Algemeen totaal.

Finances provinciales. — Recettes du service ordinaire d'après les comptes de 1948 à 1950 et les budgets de 1951 et 1952.
(en milliers de francs.)

**Provinciale financiën. — Ontvangsten van de gewone dienst
volgens de rekeningen 1948 tot en met 1950 en de begrotingen 1951 en 1952.**
(in duizenden frank.)

PROVINCES	Recettes propres à l'exercice — Aan het dienstjaar eigen zijnde ontvangsten											Solde des exercices antérieurs	Total général	PROVINCIEËN	
	Quotes-parts dans les impôts de l'Etat(1)	Fonds des provinces(2)	Impositions provinciales	Fatrimoine et redévances	Régies ou services assimilés	Assistance publique et prévoyance sociale	Hygiène et salubrité publique	Voie et travaux publics	Instruction publique	Dette	Recettes diverses(1) Transferts(2)				Autres recettes(3)
ANVERS	37,664	123,678	4,084	3,033	60	3,333	2,221	955	7	927	124	176,086	71,292	247,378	Antwerpen.
BRABANT	83,622	140,285	7,168	—	24	2,291	659	11,042	—	1,797	93	246,981	84,499	331,480	Brabant.
FLANDRE OCCIDENTALE	60,746	59,572	4,361	—	29	—	209	—	—	823	338	126,078	50,089	176,167	West-Vlaanderen.
FLANDRE ORIENTALE	28,651	78,207	10,579	—	71	—	647	444	25	61	20	118,705	71,543	190,248	Oost-Vlaanderen.
HAINAUT	46,994	142,915	2,973	—	4,140	1,314	182	25,852	—	35,037	8	259,415	7,727	267,142	Henegouwen.
LIÈGE	43,490	89,715	608	—	72	19,952	4,203	2,331	—	3,004	348	163,723	37,505	201,228	Luik.
LIMBOURG	13,952	29,953	966	1,857	12	1,864	882	—	—	33	10	49,529	21,453	70,982	Limburg.
LUXEMBOURG	6,091	10,494	320	—	10	—	3,318	—	140	708	134	21,215	14,126	35,341	Luxemburg.
NAMUR	18,781	21,622	781	—	989	294	11,009	1,790	—	685	24	55,975	36,823	92,798	Namen.
Le Royaume:	339,991	696,441	31,840	4,890	5,407	29,048	23,330	42,414	172	43,075	1,099	1,217,707	395,057	1,612,764	Het Rijk.
ANVERS	98,057	59,026	6,489	44,113	85	2,961	1,825	3,519	7	—	366	216,448	171,979	388,427	Antwerpen.
BRABANT	98,365	48,115	4,684	—	16	2,803	706	19,406	—	—	3,841	177,936	178,769	356,705	Brabant.
FLANDRE OCCIDENTALE	60,959	29,369	5,010	—	26	—	307	—	—	—	68	95,739	114,640	210,379	West-Vlaanderen.
FLANDRE ORIENTALE	81,709	23,567	12,672	—	4	—	956	1,508	1	—	22	120,439	121,203	241,642	Oost-Vlaanderen.
HAINAUT	128,886	75,601	4,612	—	38	2,115	101	33,877	—	—	45	245,275	62,673	307,948	Henegouwen.
LIÈGE	57,767	45,360	1,998	—	41	26,442	4,975	11,398	22	—	4,395	152,398	81,667	234,065	Luik.
LIMBOURG	28,770	19,955	956	—	23	1,757	1,236	60	—	64	418	53,239	38,889	92,128	Limburg.
LUXEMBOURG	23,379	5,359	445	—	31	—	4,367	—	733	272	25	34,611	21,577	56,188	Luxemburg.
NAMUR	22,111	8,719	1,215	—	17	1,545	9,872	2,262	14	—	1,667	47,422	58,298	105,720	Namen.
Le Royaume:	600,003	315,071	38,081	44,113	281	37,623	24,345	72,030	777	336	10,847	1,143,507	849,695	1,993,202	Het Rijk.

1948 (a).

1949 (a).

1950 (b).

Anvers	95,856	49,214	5,305	46,837	62	2,721	3,990	5,115	8	—	178	209,286	187,709	396,995	Antwerpen.
Brabant	103,028	52,241	8,781	—	83	2,636	812	18,468	199	2,606	178	189,032	189,039	378,071	Brabant.
Flandre occidentale	57,305	28,697	6,722	803	34	—	273	10	—	—	107	93,951	128,498	222,429	West-Vlaanderen.
Flandre orientale	76,584	20,964	13,651	—	—	—	1,381	449	3	4,000	27	117,059	117,973	235,032	Oost-Vlaanderen.
Hainaut	126,253	66,000	5,973	5,771	—	—	1,04	45,153	—	—	14	251,188	130,986	382,174	Henegouwen.
Liège	66,909	42,169	2,387	—	—	1,867	3,485	9,728	670	—	3,612	158,390	35,457	193,847	Luik.
Luxembourg	27,230	22,209	1,540	—	—	29,430	3,040	—	—	154	22	56,246	38,016	94,262	Limburg.
Namur	22,894	5,013	718	—	4	1,972	15,061	—	352	79	27	44,154	32,360	76,514	Luxembourg.
Namur	23,941	8,240	1,277	—	1,438	569	6,100	2,875	—	1,034	1,620	47,094	43,475	90,569	Namen.
Le Royaume:	600,000	294,747	46,354	53,411	1,684	39,195	34,246	81,873	1,232	7,873	5,785	1,166,400	903,493	2,069,893	Het Rijk.

1951 (c).

Anvers	95,512	49,078	6,510	52,500	10,050	1,265	2,840	4,383	20,005	—	182	242,325	95,286	337,611	Antwerpen.
Brabant	93,836	57,480	8,859	—	20	4,000	35,380	23,929	—	—	2,578	226,082	187,758	413,840	Brabant.
Flandre occidentale	59,435	29,445	5,799	—	8,036	—	1,400	—	—	—	70	104,185	55,531	159,716	West-Vlaanderen.
Flandre orientale	73,650	23,341	12,598	—	11,000	—	2,692	1,735	204	18,000	680	143,900	58,447	202,347	Oost-Vlaanderen.
Hainaut	134,890	72,261	4,679	7,684	7,550	1,840	2,774	50,526	—	—	200	282,404	66,192	348,596	Henegouwen.
Liège	66,772	44,453	5,215	—	5,000	33,476	6,253	17,071	7,554	—	4,929	190,723	59,815	250,538	Luik.
Limbourg	28,668	42,287	1,045	—	5,010	25	2,158	2,984	—	—	31	82,217	21,894	104,111	Limburg.
Luxembourg	23,795	5,669	5,398	—	1,110	—	10,155	16	—	—	40	46,174	26,472	72,646	Luxembourg.
Namur	23,462	6,660	1,128	—	110	2,291	7,601	3,793	1	—	2,622	47,668	23,552	76,220	Namen.
Le Royaume:	600,020	330,674	51,231	60,184	47,886	42,897	71,253	104,437	27,764	18,000	11,332	1,365,678	599,947	1,965,625	Het Rijk.

1952 (c).

Anvers	107,841	50,534	4,527	53,000	10,050	1,065	2,270	4,414	25,005	—	167	258,873	75,802	334,675	Antwerpen.
Brabant	116,020	137,448	7,132	—	4,220	4,000	46,305	27,022	—	—	2,611	344,758	29,847	374,605	Brabant.
Flandre occidentale	64,467	30,290	5,392	—	8,060	—	1,663	—	—	—	93	109,965	51,030	160,995	West-Vlaanderen.
Flandre orientale	86,154	26,269	11,748	—	11,000	—	3,023	9,931	215	22,382	1,114	171,836	18,484	190,320	Oost-Vlaanderen.
Hainaut	142,033	72,216	4,765	7,769	7,550	1,830	3,199	62,661	480	—	194	302,697	47,903	350,600	Henegouwen.
Liège	79,042	44,118	5,958	—	5,000	35,212	7,271	18,146	19,927	—	4,879	219,553	8,707	228,260	Luik.
Limbourg	30,627	49,068	1,715	—	5,010	25	1,808	4,742	—	—	40	186,022	2,434	188,456	Limburg.
Luxembourg	25,759	6,090	7,013	—	1,110	—	12,835	16	2,131	—	32	54,986	15,212	70,198	Luxembourg.
Namur	26,934	8,378	628	—	10	2,506	9,586	4,379	—	—	2,693	55,114	23,281	78,395	Namen.
Le Royaume:	678,877	424,411	48,878	153,756	52,010	44,638	87,960	131,311	47,758	22,382	11,823	1,703,804	272,700	1,976,504	Het Rijk.

(1) Concerno l'exercice 1948.
 (2) Concerno les exercices 1949 et suivants.
 (3) Justice et Cultes — Beaux-Arts, éducation populaire, loisirs et folklore — Pensions.
 (4) Justice et Cultes — Agriculture — Landbou — Kunsten, volkvoeding, vrijetijd en folklore — Pensions.
 (5) Justitie en erediens — Landbouw — Kunsten, volkvoeding, vrijetijd en folklore — Pensions.
 (a) Comptes définitifs.
 (b) Comptes provisoires.
 (c) Prévisions de recettes.

(1) Betreft het dienstjaar 1948.
 (2) Betreft 1949 en volgende dienstjaren.
 (3) Justitie en erediens — Landbouw — Kunsten, volkvoeding, vrijetijd en folklore — Pensions.
 (4) Definitieve rekeningen.
 (b) Voorlopige rekeningen.
 (c) Ontvangstveramingen.

Finances provinciales. — Dépenses du service ordinaire d'après les comptes de 1948 à 1950 et les budgets de 1951 et 1952.
(en milliers de francs.)

Provinciale financiën. — Uitgaven van de gewone dienst
volgens de rekeningen 1948 tot en met 1950 en de begrotingen 1951 en 1952.
(in duizenden frank.)

PROVINCES	Dépenses propres à l'exercice — Aan het dienstjaar eigen zijnde uitgaven											Total général	Soldes des exercices antérieurs	PROVINCIEËN		
	Administration générale	Patri-moine provincial	Régies ou services assimilés	Assistance publique et prévoyance sociale	Hygiène et salubrité publique	Voies et travaux publics	Instruction publique	Pensions et secours	Dette	Dépenses diverses-Transferts	Autres dépenses				Total des dépenses propres à l'exercice	Saldo des exercices antérieurs
	Al-gemeen bestuur	Provincial patri-monium	Provinciaal-bedrijven of daarmede gelijkgesteld. dienstena	Openbare onderstand en maatschappelijk-voorzorg	Openbare gezondheid	Wegen en openbare werken	Openbaar onderwijs	Pensioenen en strooms-gelden	Schuld	Alles-hande uitgaven (2) Overdrachten	Andera uitgaven (1)	Totaal der uitgaven der eigen aan het dienstjaar	Saldo der vorige dienst-jaren	Algemeen totaal		
1948 (a).																
Anvers	4,617	8,562	—	9,644	8,181	28,139	78,170	1,969	19,600	287	12,828	171,997	1,291	173,288	Antwerpen.	
Brabant	7,283	260	—	16,399	11,024	44,255	67,633	7,739	11,972	63,172	11,636	241,373	13,574	254,947	Brabant.	
Flandre occidentale	1,694	32	—	9,342	390	19,086	49,815	640	2,528	803	8,192	92,522	8,046	100,568	West-Vlaanderen.	
Flandre orientale	4,610	577	—	11,528	2,005	32,660	54,632	1,738	10,192	14,790	7,776	140,508	6,138	146,646	Oost-Vlaanderen.	
Hainaut	6,406	4,417	—	18,481	10,400	12,985	110,820	8,767	22,843	210	8,515	203,844	10,580	214,424	Henegouwen.	
Liège	7,133	4,497	—	7,503	35,792	26,271	52,568	6,789	10,831	5,868	4,666	161,938	7,711	169,649	Limk.	
Limbourg	1,010	1,785	4,135	2,763	2,513	10,392	19,518	484	3,920	106	3,409	50,035	1,864	51,899	Limbourg.	
Luxembourg	1,065	35	—	1,931	105	8,881	3,266	422	4,706	733	2,246	23,390	2,663	26,053	Luxembourg.	
Namur	1,655	52	—	3,820	3,576	16,070	8,227	1,766	3,115	6,683	2,713	47,677	1,708	49,385	Namen.	
Le Royaume :	35,473	20,217	4,135	81,411	73,986	198,739	444,649	30,314	89,707	92,672	61,981	1,133,284	53,575	1,186,859	Het Rijk.	
1949 (a).																
Anvers	5,910	8,646	43,633	32,475	5,530	20,048	85,082	1,990	20,303	—	6,856	230,473	10,916	241,389	Antwerpen.	
Brabant	11,430	7,204	—	3,330	6,732	69,238	79,312	9,665	14,662	—	10,468	212,041	12,161	224,202	Brabant.	
Flandre occidentale	6,223	39	—	18,271	596	17,336	51,877	787	2,692	—	6,938	104,759	2,507	107,266	West-Vlaanderen.	
Flandre orientale	6,942	881	—	23,494	1,060	14,451	58,304	1,937	9,997	36,198	6,465	159,729	5,787	165,516	Oost-Vlaanderen.	
Hainaut	10,457	6,639	5,615	5,311	3,898	20,371	149,729	9,455	30,828	5,559	5,157	253,019	14,835	267,854	Henegouwen.	
Liège	8,761	5,430	—	1,169	36,915	36,013	69,632	7,032	20,282	6,221	9,084	200,539	12,619	213,158	Limk.	
Limbourg	1,412	2,126	—	7,136	2,210	9,723	19,723	544	3,342	2,221	2,923	50,307	3,404	62,711	Limbourg.	
Luxembourg	833	215	—	2,289	155	6,845	5,533	509	3,706	4,146	2,050	26,281	911	27,192	Luxembourg.	
Namur	2,704	177	—	1,567	4,044	21,266	9,121	2,398	3,261	7,054	6,168	57,760	620	58,380	Namen.	
Le Royaume :	54,672	31,357	49,248	95,042	61,140	215,291	537,160	34,317	108,073	61,499	56,109	1,303,908	63,760	1,367,668	Het Rijk.	

1950 (b).

Anvers	6,623	11,926	44,480	42,896	7,870	39,935	83,527	2,033	20,947	14,475	9,869	284,581	8,130	292,711	Antwerpen.
Brabant	12,023	734	—	13,502	13,711	77,195	92,670	9,273	19,640	1,062	4,646	244,459	4,646	249,105	Brabant.
Flandre occidentale	3,213	11	—	32,492	232	42,566	48,855	766	2,711	—	5,706	136,553	5,265	141,818	West-Vlaanderen.
Flandre orientale	7,120	1,251	—	34,716	2,561	24,436	88,492	2,148	10,379	7,952	7,665	186,720	3,075	189,795	Oost-Vlaanderen.
Hainaut	9,105	9,471	6,204	11,163	4,605	38,656	164,635	10,474	32,422	15,304	5,940	307,979	9,097	317,076	Henegouwen.
Liège	10,585	1,070	—	3,186	39,895	32,292	81,537	8,462	26,604	—	9,784	213,345	6,059	219,404	Luik.
Limbourg	1,659	1,944	—	5,437	14,942	28,512	28,512	601	2,436	214	3,423	61,524	5,524	67,048	Limbourg.
Luxembourg	940	64	—	5,201	310	7,292	7,845	519	3,289	3,674	3,634	32,768	480	33,248	Luxembourg.
Namur	2,776	130	—	4,482	4,951	17,542	12,376	2,579	4,186	—	6,240	55,262	3,933	59,195	Namen.
Le Royaume :	54,044	26,601	50,684	153,076	76,421	294,856	608,449	36,855	122,614	42,681	56,910	1,523,191	46,209	1,569,400	Het Rijk.

1951 (c).

Anvers	9,982	12,000	49,600	52,384	8,545	39,645	95,770	2,733	25,914	4,800	13,613	314,986	22,625	337,611	Antwerpen.
Brabant	17,584	12,316	—	4,413	9,650	113,810	109,781	11,990	21,778	94,787	12,306	408,415	5,425	413,840	Brabant.
Flandre occidentale	6,117	207	—	21,512	338	57,801	59,101	854	6,325	—	7,006	159,261	455	159,716	West-Vlaanderen.
Flandre orientale	10,980	988	—	54,286	2,231	27,157	73,712	3,134	10,338	—	10,065	192,891	22,025	214,916	Oost-Vlaanderen.
Hainaut	18,647	6,017	7,684	13,423	4,621	31,713	183,550	12,120	35,092	15,955	7,169	335,991	15,985	351,976	Henegouwen.
Liège	10,925	1,605	—	7,801	45,058	35,316	96,527	9,122	39,643	—	13,430	259,427	4,199	263,626	Luik.
Limbourg	7,019	2,561	1	5,735	682	29,607	33,187	1,353	8,684	—	4,894	93,723	10,374	104,097	Limbourg.
Luxembourg	1,968	1,461	—	8,582	1,170	18,227	12,342	750	11,346	15,859	5,484	77,189	2,202	79,391	Luxembourg.
Namur	3,961	283	—	5,363	5,340	23,872	15,198	2,993	5,520	1,647	8,457	72,634	3,486	76,120	Namen.
Le Royaume :	87,183	37,438	57,285	173,499	77,635	377,148	679,168	45,049	164,640	133,048	82,424	1,914,517	86,776	2,001,293	Het Rijk.

1952 (c).

Anvers	9,476	13,050	50,200	41,909	8,415	42,035	95,036	3,035	30,774	—	14,975	308,905	25,770	334,675	Antwerpen.
Brabant	18,526	15,381	—	7,103	9,855	122,125	126,855	11,955	46,561	—	12,594	370,955	3,650	374,605	Brabant.
Flandre occidentale	6,067	210	—	15,132	689	37,170	61,384	881	7,034	—	7,258	135,825	25,170	160,995	West-Vlaanderen.
Flandre orientale	10,842	991	—	43,631	2,414	21,054	77,308	3,134	10,528	—	10,614	180,516	9,804	190,320	Oost-Vlaanderen.
Hainaut	19,106	8,093	7,769	11,328	5,434	35,714	199,255	12,821	41,282	—	9,768	350,570	30	350,600	Henegouwen.
Liège	10,806	2,550	—	6,827	45,678	36,809	92,391	8,985	60,769	—	12,464	277,279	3,590	280,869	Luik.
Limbourg	4,254	2,796	92,986	5,924	682	21,707	35,570	1,853	17,348	—	5,336	188,456	—	188,456	Limbourg.
Luxembourg	2,226	1,861	—	7,387	2,820	19,701	13,244	1,818	20,477	966	6,337	76,837	235	77,072	Luxembourg.
Namur	3,527	324	—	5,188	5,908	24,589	15,905	3,528	6,697	1,000	9,133	75,799	2,500	78,299	Namen.
Le Royaume :	84,830	45,256	150,955	144,429	81,895	360,904	716,948	48,010	241,470	1,966	88,479	1,965,142	70,749	2,035,891	Het Rijk.

(1) Justitii et Cultus — Beaux Arts, éducation populaire, loins et folklore — Agriculture — Pensions.

(2) Concerno l'exercice 1948.

(3) Comptes déduits.

(4) Comptes provisoires.

(5) Prévissions de dépenses.

(6) Utgangskredieten.

(1) Justitii en Eredimint — Kunsten, Volksopvoeding, Vrije tijd en folklore — Landbouw — Pensioenen.

(2) Betreff het dienstjaar 1948.

(3) Debettaire rekeningen.

(4) Voorlopige rekeningen.

(5) Uitgangskredieten.

**Finances provinciales. — Recettes et dépenses du service extraordinaire
d'après les comptes de 1948 à 1950 et les budgets de 1951 et 1952.
(en milliers de francs.)**

PROVINCES	RECETTES — ONTVANGSTEN									
	Propres à l'exercice — Eigen aan het dienstjaar								Solde des exercices antérieurs	Total général
	Patrimoine	Régies ou services assimilés	Voiries et travaux publics	Justice, culte, hygiène et salubrité publique	Instruction publique	Emprunts dette	Recettes diverses	Total		
Patri-monium	Provinciale bedrijven of daarmede gelijkgestelde diensten	Wegen en openbare werken	Justitie, eredienst en openbare gezondheid	Openbaar onderwijs	Leningen schuld	Allerhande ontvangsten	Totaal	Saldo der vorige dienst-jaren	Algemeen totaal	
1948 (a).										
Anvers	—	—	3,842	—	—	18,500	—	22,342	12,801	35,143
Brabant	634	—	—	—	—	40,000	98,362	138,996	—	138,996
Flandre occidentale.	333	—	509	—	—	—	5	847	54,510	55,357
Flandre orientale ..	104	—	83	—	—	—	11,863	12,050	9,520	21,570
Hainaut	4,828	100	412	—	—	28,994	15	34,349	—	34,349
Liège	650	—	—	—	—	30,000	—	30,650	65	30,715
Limbourg	—	—	—	—	—	1,000	—	1,000	1,096	2,096
Luxembourg	525	—	277	—	—	—	633	1,435	—	1,435
Namur	—	—	—	—	—	—	5,850	5,850	8,085	13,935
<i>Le Royaume :</i>	7,074	100	5,123	—	—	118,494	116,728	247,519	86,077	333,596
1949 (a).										
Anvers	—	—	1,496	—	—	15,000	—	16,496	26,925	43,421
Brabant	—	—	6,768	—	—	60,000	—	66,768	19,469	86,237
Flandre occidentale.	191	—	6,813	—	—	—	92	7,096	46,615	53,711
Flandre orientale ..	59	—	2,392	—	—	—	7,199	9,650	11,278	20,928
Hainaut	5,249	—	—	—	5,200	40,637	5,634	56,720	—	56,720
Liège	—	—	—	—	3,852	119,525	5,680	129,057	1,665	130,722
Limbourg	—	—	—	—	—	3,500	—	3,500	—	3,500
Luxembourg	—	—	2,213	—	—	—	3,831	6,044	4,000	10,044
Namur	379	—	—	—	—	13,000	6,572	19,951	1,566	21,517
<i>Le Royaume :</i>	5,878	—	19,682	—	9,052	251,662	29,008	315,282	111,518	426,800
1950 (b).										
Anvers	—	—	8,270	—	—	12,500	14,571	35,341	18,315	53,656
Brabant	353	—	—	—	—	—	8,373	8,726	—	8,726
Flandre occidentale	209	—	3,534	—	—	—	9	3,752	45,003	48,755
Flandre orientale ..	645	—	174	—	—	—	8,042	8,861	9,729	18,590
Hainaut	9,181	—	—	—	—	32,946	15,554	57,681	—	57,681
Liège	—	—	—	—	1,896	102,900	—	104,796	596	105,392
Limbourg	—	—	—	—	—	29,000	9	29,009	603	29,612
Luxembourg	1	—	305	—	—	—	3,216	3,522	3,775	7,297
Namur	—	—	924	53	—	6,200	—	7,177	11,050	18,227
<i>Le Royaume :</i>	10,389	—	13,207	53	1,896	183,546	49,774	258,865	89,071	347,936
1951 (c).										
Anvers	—	—	20,700	—	—	7,000	4,900	32,600	16,900	49,500
Brabant	6,000	—	19,100	15,000	—	—	94,963	135,063	16,687	151,750
Flandre occidentale	—	—	15,000	25,450	—	37,500	200	78,150	26,740	104,890
Flandre orientale ..	2,787	—	375	—	—	—	—	3,162	14,120	17,282
Hainaut	2,987	—	—	260	13,569	51,406	16,055	84,277	1	84,278
Liège	—	—	—	3,580	6,105	214,000	—	223,685	98	223,783
Limbourg	—	—	—	—	1,800	52,350	2	54,152	441	54,593
Luxembourg	27,001	—	6,680	—	—	50,000	15,859	99,540	7,420	106,960
Namur	15,007	—	2,154	—	318	40,158	1,648	59,285	3,107	62,392
<i>Le Royaume :</i>	53,782	—	64,009	44,290	21,792	452,414	133,627	769,914	85,514	855,428
1952 (c).										
Anvers	—	—	12,000	—	—	7,000	122	19,122	6,378	25,500
Brabant	—	—	18,350	—	—	271,925	—	290,275	6,200	296,475
Flandre occidentale	—	—	11,611	2,200	—	—	200	14,011	12,941	26,952
Flandre orientale ..	453	—	3,795	—	—	—	—	4,248	14,325	18,573
Hainaut	4,638	—	—	360	16,155	85,808	100	107,061	1	107,062
Liège	—	—	—	1,833	1,955	108,800	—	112,588	—	112,588
Limbourg	—	7,100	—	—	—	48,500	2	55,602	142	55,744
Luxembourg	—	—	8,570	—	—	20,000	966	29,536	6,264	35,800
Namur	9,000	—	3,573	252	1,012	30,287	—	44,124	—	44,124
<i>Le Royaume :</i>	14,091	7,100	57,899	4,645	19,122	572,320	1,390	676,567	46,251	722,818

(a) Comptes définitifs.

(b) Comptes provisoires.

(c) Prévisions de recettes et allocations de dépenses.

**Provinciale financiën. — Ontvangsten en uitgaven van de buitengewone dienst
volgens de rekeningen 1948 tot en met 1950 en de begrotingen 1951 en 1952.
(in duizenden frank.)**

DÉFENSES — UITGAVEN										PROVINCIEËN
Propres à l'exercice — Eigen aan het dienstjaar								Solde des exercices antérieurs	Total général	
Patrimoine	Régies ou services assimilés	Voirie et travaux publics	Justice, culte, hygiène et salubrité publique	Instruction publique	Emprunts dette	Dépenses diverses	Total			
Patri- monium	Provinciale bedrijven of daarmee gelijkgestelde diensten	Wegen en openbare werken	Justitie, erediens en openbare gezondheid	Openbaar onderwijs	Leningen schuld	Allerhande uitgaven	Totaal			
1948 (a).										
994	—	6,792	—	—	—	—	7,786	610	8,396	Antwerpen.
111,073	—	—	—	—	—	—	111,073	2,269	113,342	Brabant.
—	—	2,480	—	—	—	—	2,480	6,000	8,480	West-Vlaanderen.
502	—	4,463	—	—	—	—	4,965	12,586	17,551	Oost-Vlaanderen.
20,406	60	13,835	—	—	—	379	34,680	13,561	48,241	Henegouwen.
67,714	—	5,217	—	—	—	—	72,931	—	72,931	Luik.
1,167	—	—	—	206	—	257	1,630	16	1,646	Limburg.
—	—	2,186	—	—	—	—	2,186	1,124	3,310	Luxemburg.
647	—	2,080	—	3,161	414	41	6,343	462	6,805	Namen.
202,503	60	37,053	—	3,367	414	677	244,074	36,628	280,702	Het Rijk.
1949 (a).										
8,091	—	10,718	—	—	—	—	18,809	6,500	25,309	Antwerpen.
11,262	—	5,311	—	90,783	—	4	107,360	12,011	119,371	Brabant.
134	—	2,323	—	—	—	—	2,457	5,482	7,939	West-Vlaanderen.
2,422	—	8,715	—	—	—	—	11,137	2,749	13,886	Oost-Vlaanderen.
44,616	—	5,000	1,000	—	—	—	50,616	281	50,897	Henegouwen.
412	—	—	17,300	44,327	63,280	—	125,319	16,132	141,451	Luik.
2,052	—	—	—	1,585	—	—	3,637	98	3,735	Limburg.
—	—	9,544	—	—	—	14	9,558	—	9,558	Luxemburg.
4,239	—	2,484	32	7,573	—	—	14,328	18	14,346	Namen.
73,228	—	44,095	18,332	144,268	63,280	18	343,221	43,271	386,492	Het Rijk.
1950 (b).										
6,390	—	13,695	—	—	—	—	20,085	17,221	37,306	Antwerpen.
10,287	—	1,893	60,000	61,672	—	—	133,852	29,115	162,967	Brabant.
—	—	10,016	1,694	—	—	—	11,710	1,742	13,452	West-Vlaanderen.
2,231	—	5,457	—	—	—	—	7,688	2,311	9,999	Oost-Vlaanderen.
43,307	600	4,000	6,000	—	—	840	54,747	16,985	71,732	Henegouwen.
2,498	—	5,625	44,176	29,780	28,540	—	110,619	6,410	117,029	Luik.
11,526	—	—	—	5,238	—	15,025	31,789	750	32,539	Limburg.
—	—	5,908	—	—	—	—	5,908	1,389	7,297	Luxemburg.
2,368	—	10,139	221	800	—	—	13,528	1,560	15,088	Namen.
78,607	600	56,733	112,091	97,490	28,540	15,865	389,926	77,483	467,409	Het Rijk.
1951 (c).										
6,000	—	43,500	—	—	—	—	49,500	—	49,500	Antwerpen.
21,100	—	31,000	—	107,500	—	150	159,750	500	160,250	Brabant.
575	—	25,150	51,640	—	—	27,525	104,890	—	104,890	West-Vlaanderen.
6,324	—	3,075	—	—	—	—	9,399	176	9,575	Oost-Vlaanderen.
16,821	—	14,000	10,865	40,216	—	100	82,002	2,291	84,293	Henegouwen.
5,791	—	—	50,832	25,659	141,000	—	223,282	500	223,782	Luik.
11,880	—	—	5,370	21,000	—	16,013	54,263	167	54,430	Limburg.
97,016	—	12,160	—	—	—	—	109,176	—	109,176	Luxemburg.
53,533	—	4,910	1,410	1,315	—	600	61,768	624	62,392	Namen.
219,040	—	133,795	120,117	195,690	141,000	44,388	854,030	4,258	858,288	Het Rijk.
1952 (c).										
5,500	—	20,000	—	—	—	—	25,500	—	25,500	Antwerpen.
13,600	—	30,000	—	252,225	—	150	295,975	500	296,475	Brabant.
—	—	19,553	7,367	—	—	32	26,952	—	26,952	West-Vlaanderen.
666	—	9,025	—	—	—	8,882	18,573	—	18,573	Oost-Vlaanderen.
17,826	—	12,200	14,800	47,850	—	100	92,776	14,286	107,062	Henegouwen.
2,700	—	—	49,200	9,700	41,500	—	103,100	9,488	112,588	Luik.
1,230	7,100	—	5,320	21,000	—	21,094	55,744	—	55,744	Limburg.
3,000	—	12,800	—	—	20,000	—	35,800	—	35,800	Luxemburg.
31,477	—	8,175	637	2,657	—	600	43,546	578	44,124	Namen.
75,999	7,100	111,753	77,324	333,432	61,500	30,858	697,966	24,852	722,818	Het Rijk.

(a) Definitieve rekeningen.

(b) Voorlopige rekeningen.

(c) Ontvangstenramingen en uitgaafkredieten.

Finances provinciales. — Rendement des impositions
d'après les comptes de 1948 à 1950 et les budgets de 1951 et 1952.
 (en milliers de francs.)

Provinciale financiën. — Opbrengst der belastingen
volgens de rekeningen 1948 tot en met 1950 en de begrotingen 1951 en 1952.
 (in duizenden frank.)

PROVINCES	Centimes additionnels aux Opcentiemen op de		Taxes directes	Taxes indirectes	Recettes diverses	Total	PROVINCIES
	Impôts cédulaires (1) Cedulaire rijksbelas- tingen (1)	Autres impôts de l'Etat (1) Andere rijksbelas- tingen (1)	Directe belastingen	Indirecte belastingen	Diverses ontvangsten	Totaal	
1948 (a).							
Anvers	90,549	4,661	27,780	688	—	123,678	Antwerpen.
Brabant	124,178	9,313	6,794	—	—	140,285	Brabant.
Flandre occidentale	48,328	1,232	9,077	935	—	59,572	West-Vlaanderen.
Flandre orientale	63,178	1,543	13,455	31	—	78,207	Oost-Vlaanderen.
Hainaut	92,002	6,758	42,869	1,286	—	142,915	Henegouwen.
Liège	69,617	2,838	15,490	1,700	70	89,715	Luik.
Limbourg	16,180	1,549	12,224	—	—	29,953	Limburg.
Luxembourg	7,029	—	3,465	—	—	10,494	Luxemburg.
Namur	15,432	781	5,409	—	—	21,622	Namen.
<i>Le Royaume :</i>	526,493	28,675	136,563	4,640	70	696,441	<i>Het Rijk.</i>
1949 (a).							
Anvers	21,923	—	33,758	2,694	651	59,026	Antwerpen.
Brabant	36,543	—	8,196	—	3,376	48,115	Brabant.
Flandre occidentale	8,566	—	18,569	1,051	1,183	29,369	West-Vlaanderen.
Flandre orientale	10,545	—	12,779	27	216	23,567	Oost-Vlaanderen.
Hainaut	19,203	—	53,635	1,140	1,623	75,601	Henegouwen.
Liège	17,886	—	22,027	4,000	1,447	45,360	Luik.
Limbourg	3,554	—	16,402	—	—	19,956	Limburg.
Luxembourg	1,512	—	3,846	—	—	5,358	Luxemburg.
Namur	2,202	—	4,821	528	1,168	8,719	Namen.
<i>Le Royaume :</i>	121,934	—	174,033	9,440	9,664	315,071	<i>Het Rijk.</i>
1950 (b).							
Anvers	13,238	—	28,523	6,609	844	49,214	Antwerpen.
Brabant	32,957	—	19,284	—	—	52,241	Brabant.
Flandre occidentale	8,315	—	19,113	789	480	28,697	West-Vlaanderen.
Flandre orientale	7,817	—	12,832	26	289	20,964	Oost-Vlaanderen.
Hainaut	18,038	—	45,971	810	1,181	66,000	Henegouwen.
Liège	16,489	—	21,685	2,977	1,018	42,169	Luik.
Limbourg	3,351	—	18,858	—	—	22,209	Limburg.
Luxembourg	1,166	—	3,847	—	—	5,013	Luxemburg.
Namur	2,074	—	6,166	—	—	8,240	Namen.
<i>Le Royaume :</i>	103,445	—	176,279	11,211	3,812	294,747	<i>Het Rijk.</i>
1951 (c).							
Anvers	15,923	—	26,840	5,900	415	49,078	Antwerpen.
Brabant	37,500	—	18,565	—	1,415	57,480	Brabant.
Flandre occidentale	10,140	—	18,220	900	185	29,445	West-Vlaanderen.
Flandre orientale	10,373	—	12,923	—	45	23,341	Oost-Vlaanderen.
Hainaut	19,200	—	52,595	—	466	72,261	Henegouwen.
Liège	18,285	—	21,368	4,000	800	44,453	Luik.
Limbourg	5,650	—	36,610	—	27	42,287	Limburg.
Luxembourg	1,500	—	4,105	—	64	5,669	Luxemburg.
Namur	2,115	—	4,500	—	45	6,660	Namen.
<i>Le Royaume :</i>	120,686	—	195,726	10,800	3,462	330,674	<i>Het Rijk.</i>
1952 (c).							
Anvers	15,538	—	28,002	6,700	294	50,534	Antwerpen.
Brabant	76,050	—	59,123	—	2,275	137,448	Brabant.
Flandre occidentale	10,500	—	18,880	700	210	30,290	West-Vlaanderen.
Flandre orientale	10,242	—	15,982	—	45	26,269	Oost-Vlaanderen.
Hainaut	18,350	—	53,400	—	466	72,216	Henegouwen.
Liège	18,305	—	21,753	3,000	1,060	44,118	Luik.
Limbourg	5,331	—	43,710	—	27	49,068	Limburg.
Luxembourg	1,413	—	4,614	—	63	6,090	Luxemburg.
Namur	2,418	—	5,915	—	45	8,378	Namen.
<i>Le Royaume :</i>	158,147	—	251,379	10,400	4,485	424,411	<i>Het Rijk.</i>

(a) Comptes définitifs.

(b) Comptes provisoires.

(c) Estimations budgétaires.

(1) La loi du 24 décembre 1948 a supprimé à partir de l'exercice 1949 les centimes additionnels à la taxe mobilière, à la taxe professionnelle et aux autres impôts de l'Etat; seuls subsistant à partir de cet exercice, les centimes additionnels à la contribution foncière.

(a) Definitieve rekeningen.

(b) Voorlopige rekeningen.

(c) Begrotingsramingen.

(1) Voor het dienstjaar 1949 af, zijn de opcentiemen op de mobilienbelasting, op de bedrijfsbelasting en op andere staatsbelastingen afgeschaft (wet van 24 December 1948); slechts de opcentiemen op de grondbelasting blijven voortbestaan van dit dienstjaar af.

**Finances communales. — Statistique des recettes communales
d'après les comptes de 1945 à 1948 et les budgets de 1949 et 1950 (1,000 F).**

**Gemeentefinanciën. — Statistiek der gemeentelijke ontvangsten
volgens de rekeningen 1945 tot en met 1948 en de begrotingen 1949 en 1950 (1,000 F).**

NATURE DES RECETTES	Droits constatés Vastgestelde rechten				Prévisions de recettes Ontvangstenramingen		AARD DER ONTVANGSTEN
	1945	1946	1947	1948	1949	1950	
I. Service ordinaire. — I. Gewone dienst.							
<i>A. Recettes propres à l'exercice.</i>							<i>A. Ontvangsten eigen aan het dienstjaar.</i>
Quotes-parts dans les impôts de l'État (1)	136,052	241,274	172,115	232,944	—	—	Aandelen in de Rijksbelastingen (1).
Quotes-parts dans le Fonds des communes (2)	546,826	536,436	759,426	1,186,126	4,943,074	4,040,514	Aandelen in het Fonds der gemeenten (2)
Fonds communal d'assistance publique (2)	—	—	—	—		933,677	Gemeentefonds voor openbare onderstand. (2)
Interventions de l'État ..	2,161,814	415,700	298,350	544,114	19,344	40,412	Tussenkomst van de Staat.
Impositions communales ..	1,410,085	3,131,729	2,034,084	4,229,743	2,510,665	2,544,621	Gemeentebelastingen.
Patrimoine communal et redevances	608,283	815,013	862,066	852,230	906,690	977,925	Gemeentelijk patrimonium en retributies.
Régies ou services assimilés	378,833	365,077	302,085	427,502	487,092	1,589,622	Gemeentebedrijven of daarmee gelijkgestelde diensten.
Assistance publique et prévoyance sociale	161,810	207,714	204,500	212,282	437,813	248,829	Openbare onderstand en maatschappelijke voorz.
Hygiène et salubrité publique	40,879	51,435	57,723	74,702	85,254	96,431	Openbare gezondheid.
Voirie et travaux publics ..	37,260	53,979	72,486	95,130	148,439	184,401	Wegen en openbare werken.
Culte	649	1,075	1,533	1,491	3,075	3,772	Eredienst.
Instruction publique	920,596	1,244,907	1,484,941	1,768,506	2,034,786	2,297,497	Openbaar onderwijs.
Beaux-arts, sciences et lettres (3)	15,911	23,857	27,086	36,676	51,957	86,545	Kunsten, wetenschap en letteren. (3)
Agriculture (4)	784	698	225	317	1,031	—	Landbouw. (4)
État civil, population, élections (5)	10,070	15,270	19,183	37,931	29,591	—	Burgerlijke stand, bevolking, verkiezingen. (5)
Police, sûreté, service des incendies, éclairage	54,340	51,343	67,794	64,240	69,529	58,147	Politie, veiligheid, brandweer, verlichting.
Pensions	73,811	66,986	98,771	118,441	120,330	214,666	Pensioenen.
Dette	374,543	922,426	227,327	284,967	240,715	249,800	Schuld.
Autres recettes (6)	694,865	999,157	615,886	975,996	313,223	219,806	Andere ontvangsten. (6)
Total :	7,627,411	9,144,076	7,305,581	11,143,338	12,402,608	13,786,665	Totaal.
<i>B. Solde des exercices antérieurs :</i>	1,577,598	3,428,859	3,735,016	4,910,257	2,375,895	3,629,637	<i>B. Saldo der vorige dienstjaren.</i>
Total général :	9,205,009	12,572,935	11,040,597	16,053,595	14,778,503	17,416,302	Algemeen totaal.
II. Service extraordinaire. — II. Buitengewone dienst.							
<i>A. Recettes propres à l'exercice.</i>							<i>A. Ontvangsten eigen aan het dienstjaar.</i>
Patrimoine communal	111,688	134,215	156,628	290,209	790,479	1,139,792	Gemeentelijk patrimonium.
Régies ou services assimilés	31,180	54,330	180,590	217,132	721,300	1,703,234	Gemeentebedrijven of daarmee gelijkgestelde diensten.
Voirie et travaux publics ..	73,664	305,685	515,921	664,899	3,363,722	4,302,417	Wegen en openbare werken.
Culte	1,420	5,353	24,246	21,852	224,218	280,548	Eredienst.
Instruction publique	11,110	22,846	46,377	61,297	568,604	817,623	Openbaar onderwijs.
Emprunts	89,207	1,409,889	2,085,191	1,045,563	4,554,929	5,391,214	Leningen.
Recettes diverses (6)	97,947	194,097	278,952	366,524	778,468	795,442	Allerhande ontvangsten. (6)
Total :	416,216	2,126,415	3,287,905	2,667,476	11,001,720	14,430,270	Totaal.
<i>B. Solde des exercices antérieurs :</i>	347,109	467,046	806,305	1,836,649	672,635	704,590	<i>B. Saldo der vorige dienstjaren.</i>
Total du service extraordinaire :	763,325	2,593,461	4,094,210	4,504,125	11,674,355	15,134,860	Totaal van de buitengewone dienst.
Total général des recettes :	9,968,334	15,166,396	15,134,807	20,557,720	26,452,858	32,551,162	Algemeen totaal der ontvangsten.

(1) Supprimé à partir de l'exercice 1949.
(2) Nouveau régime à partir de l'exercice 1949.
(3) A partir de l'exercice 1950 : Beaux-Arts, éducation populaire, loisirs et folklore.
(4) Supprimé à partir de l'exercice 1950.
(5) A partir de l'exercice 1950, ces recettes sont comprises sous la rubrique : « Impositions communales ».
(6) A partir de l'exercice 1950 : Transferts.
Note. — Cf. les brochures parues dans la série « Statistique des finances communales », publiées par l'Institut National de Statistique.

(1) Afgeschaft van het dienstjaar 1949 af.
(2) Nieuw regime van het dienstjaar 1949 af.
(3) Van het dienstjaar 1950 af : Schone Kunsten, volksopleiding, ontspanning en folklore.
(4) Afgeschaft van het dienstjaar 1950 af.
(5) Van het dienstjaar 1950 af zijn deze ontvangsten begrepen in de rubriek : « Gemeentebelastingen ».
(6) Van het dienstjaar 1950 af : Overdrachten.
Note. — Cf. de in de reeks : « Statistiek der gemeentefinanciën », door het Nationaal Instituut voor de Statistiek uitgegeven brochures.

Statistique des dépenses communales
d'après les comptes de 1945 à 1948 et les budgets de 1949 et 1950 (1,000 F).
Statistiek der gemeentelijke uitgaven
volgens de rekeningen 1945 tot en met 1948 en de begrotingen 1949 en 1950 (1,000 F).

NATURE DES DÉPENSES	Dépenses engagées Vastgelegde uitgaven				Allocations de dépenses Uitgaaframingen		AARD DER UITGAVEN
	1945	1946	1947	1948	1949	1950	
I. Service ordinaire. — I. Gewone dienst.							
<i>A. Dépenses propres à l'exercice.</i>							<i>A. Uitgaven eigen aan het dienstjaar.</i>
Administration générale ...	2,743,452	1,122,847	970,120	951,542	820,165	1,459,667	Algemeen bestuur.
Frais de perception, non-valeurs et remboursements (1)	109,690	157,613	152,304	224,058	194,801	—	Inningskosten, kwade posten en terugbetaling. (1)
Patrimoine communal ...	177,275	232,118	287,109	326,705	493,297	600,517	Gemeentelijk patrimonium.
Régies ou services assimilés	180,629	285,124	333,028	374,981	447,320	1,557,563	Gemeentebedrijven of daarmee gelijkgestelde diensten.
Assistance publique et prévoyance sociale	935,475	1,332,069	1,415,882	1,720,295	1,826,984	1,545,048	Openbare onderstand en maatschappelijke voorz.
Hygiène et salubrité publique	281,450	346,303	398,570	456,786	553,640	539,895	Openbare gezondheid.
Voirie et travaux publics ..	433,936	642,653	817,903	1,004,667	1,444,239	1,839,180	Wegen en openbare werken.
Culte	21,345	29,778	38,154	53,165	76,630	81,255	Eredienst.
Instruction publique	1,454,563	1,949,334	2,468,906	2,930,571	3,396,592	3,717,957	Openbaar onderwijs.
Beaux-arts, sciences, lettres (2)	74,355	104,867	139,724	174,397	229,183	267,559	Kunsten, wetenschappen, letteren. (2)
Agriculture	3,249	4,587	4,033	5,251	12,179	—	Landbouw.
Etat civil, population, élections, milice	110,678	148,207	134,540	212,363	220,369	—	Burgerlijke stand, bevolking, verkiezingen, milicie
Police, sûreté, service des incendies, éclairage public	770,179	951,745	1,066,405	1,207,121	1,416,760	1,285,247	Politie, veiligheid, brandweerdienst, openbare verlichting.
Pensions	390,386	510,150	532,799	666,253	804,371	1,069,943	Pensioenen.
Dette communale	869,324	1,369,902	1,194,163	1,386,283	1,553,560	1,715,506	Gemeenteschuld.
Dépenses diverses (3)	685,038	505,506	808,171	597,748	1,060,473	1,295,355	Diverse uitgaven. (3)
Total :	9,241,024	9,692,803	10,761,811	12,292,186	14,550,563	16,974,692	Totaal.
B. Solde des exercices antérieurs :	2,548,840	4,126,461	4,101,840	6,196,723	5,207,766	4,741,652	B. Saldo der vorige dienstjaren.
Total général :	11,789,864	13,819,264	14,863,651	18,488,909	19,758,329	21,716,344	Algemeen totaal.
II. Service extraordinaire. — II. Buitengewone dienst.							
<i>A. Dépenses propres à l'exercice.</i>							<i>A. Uitgaven eigen aan het dienstjaar.</i>
Patrimoine communal ...	88,981	164,462	336,432	453,868	1,543,744	2,382,419	Gemeentelijk patrimonium.
Régies ou services assimilés	33,772	114,940	237,153	512,111	1,282,456	2,140,295	Gemeentebedrijven of daarmee gelijkgestelde diensten.
Voirie et travaux publics ..	141,403	537,701	1,012,512	1,354,134	5,708,594	7,548,649	Wegen en openbare werken.
Culte	8,911	15,934	49,233	66,416	350,304	414,571	Eredienst.
Instruction publique	21,094	71,361	113,397	258,814	998,756	1,433,390	Openbaar onderwijs.
Dette	18,514	1,038,662	1,094,052	187,239	814,185	207,209	Schuld.
Dépenses diverses (3)	64,416	180,403	159,202	208,642	384,759	581,479	Diverse uitgaven. (3)
Total :	377,091	2,123,463	3,001,981	3,041,224	11,082,798	14,708,012	Totaal.
B. Solde des exercices antérieurs :	230,958	321,411	718,713	1,884,692	979,528	860,166	B. Saldo der vorige dienstjaren.
Total des dépenses du service extraordinaire :	608,049	2,444,874	3,720,694	4,925,916	12,062,326	15,568,178	Totaal der uitgaven van de buitengewone dienst.
Total général des dépenses :	12,397,913	16,264,138	18,584,345	23,414,825	31,820,655	37,284,522	Algemeen totaal der uitgaven.

(1) A partir de l'exercice 1950, ces dépenses sont comprises dans la rubrique « Administration générale ».

(2) A partir de l'exercice 1950 : « Beaux-Arts, éducation populaire, loisirs et folklore ».

(3) A partir de l'exercice 1950 : Transferts.

(1) Van het dienstjaar 1950 af zijn deze uitgaven begrepen in de rubriek « Algemeen Bestuur ».

(2) Van het dienstjaar 1950 af : « Schone kunsten, Volksopleiding, Ontspanning en Folklore ».

(3) Van het dienstjaar 1950 af : Overdrachten.

Rendement des impositions communales d'après les budgets (1,000 F). (a)
Opbrengst der gemeentebelastingen volgens de begrotingen (1,000 F). (a)

NATURE DES IMPOTS	Rendement présumé pour les années Vermoedelijk rendement voor de jaren					AARD DER BELASTINGEN
	1946	1947	1948	1949	1950	
Centimes additionnels aux impôts cédules (1)	1,617,242	1,771,916	2,632,364	1,411,284	1,423,993	Opcentimes op de cedulaire be- lastingen (1).
Centimes additionnels aux autres impôts de l'État (1)	120,457	103,977	113,894	—	—	Opcentimes op de andere rijks- belastingen (1). Door de Staat gefinde belasting- gen (2).
Taxes perçues par l'État (2) ...	—	—	—	351,004	—	Belasting op vertoningen en vermakelijkheden
Taxe sur les spectacles et diver- tisements publics	—	—	—	—	318,400	
Centimes additionnels aux taxes provinciales	70,021	83,276	93,088	129,351	137,171	Opcentimes op de provinciale belastingen.
Taxe spéciale sur les traitements, salaires et pensions	177,040	180,980	219,647	(3)1,533	—	Speciale belasting op de wedden, lonen en pensioenen.
Autres taxes directes	187,144	224,366	320,569	377,951	399,671	Autre directe belastingen.
Taxes indirectes	101,744	123,054	152,269	179,739	134,452	Indirecte belastingen.
Taxes de remboursement	23,698	27,607	39,802	54,399	71,117	Verhaalbelastingen.
Recettes diverses	6,045	2,687	2,919	5,404	59,817	Autre ontvangsten.
Total :	2,303,391	2,517,863	3,574,552	2,510,665	2,544,621	Totaal.

(a) Cf. les brochures parues dans la série « Statistique des finances communales » publiées par l'Institut National de Statistique.

(1) La loi du 24 décembre 1948 a supprimé à partir de l'exercice 1949 les additionnels à la taxe professionnelle, à la taxe mobilière et aux autres impôts de l'État.
 (2) Régime transitoire : Spectacles, chiens, vélos (art. 47 loi du 24 décembre 1948).
 (3) Supprimé à partir de 1949. Rappels de droits.

(a) Cfr. de in de reeks « Statistiek der gemeentefinanciën » door het Nationaal Instituut voor de Statistiek uitgegeven brochures.

(1) Van het dienstjaar 1949 af, zijn de opcentiemen op de mobilienbelasting, op de bedrijfsbelasting en op andere Staatsbelastingen afgeschaft (Wet van 24-12-1948).
 (2) Overgangeregime : vertoningen, honden, rijwielen (art. 47 van de wet van 24 December 1948).
 (3) Afgeschaft vanaf 1949 — Navordering van rechten.

Dette communale (1,000 F). — Gemeenteschuld (1,000 F).
(Situation au 31 décembre.) — (Stand op 31 December.)

SPÉCIFICATIONS	Situation au 31 décembre Stand op 31 December						OMSCHRIJVING
	1946 (1)	1947 (1)	1948 (1)	1949 (2)	1950 (2)	1951 (2)	
<i>Emprunts amortissables par annuités constantes.</i>							<i>Leningen aflosbaar door mid- del van onveranderlijke annuïteiten.</i>
Montant nominal	8,630,374	8,625,049	8,993,281	9,812,388	9,809,452	9,804,444	Nominaal bedrag.
Valeur actuelle des annuités restant à payer	8,006,912	7,880,230	8,167,427	8,584,856	8,423,149	8,254,157	Actuele waarde der nog te betalen annuïteiten.
<i>Autres types d'emprunts.</i>							<i>Autre soorten leningen.</i>
Montant restant à rembour- ser	8,498,362	9,286,041	10,059,434	11,782,386	13,164,810	15,088,891	Nog terug te betalen bedrag.
Montant total restant à rem- bourser	16,505,274	17,166,271	18,226,861	20,367,242	21,587,959	23,343,048	Totaal nog terug te betalen bedrag.

(1) Non compris les emprunts-subsides ou escomptes-subsides, les ouvertures de crédit auprès de la S. A. Crédit communal de Belgique, les emprunts de trésorerie temporaires, et autres engagements communaux, (annuités dues par suite de la participation dans la constitution du capital de certaines sociétés, soldes défavorables en compte courant B au crédit communal, etc.)

(2) Non compris les comptes courants débiteurs et les ouvertures de crédit à la S. A. Crédit Communal, de même que d'autres engagements communaux par suite de la participation dans la constitution du capital de certaines sociétés.

(1) De lening-voorschotten op toelage, of discountleningen, de kredietopeningen bij de N. V. Gemeentekrediet van België, de tijdelijke kasgeldleningen en andere gemeentelijke verbandingen (door de gemeente verichuldigde annuïteiten volgens inschrijving op het kapitaal van bepaalde maatschappijen, nadelig saldo der rekening-courant B bij de N. V. Gemeentekrediet van België, enz.) niet inbegrepen.
 (2) De debetsaldi van rekeningen-courant en de kredietopeningen bij de N. V. Gemeentekrediet, alsmede andere gemeentelijke verbintenissen tengevolge van de deelneming in de vorming van het kapitaal van zekere maatschappijen, niet inbegrepen.

Statistique des soldes favorables et défavorables d'après les comptes communaux de 1945 à 1948 et les budgets communaux de 1949 et 1950.
(en milliers de francs.)

Statistiek der balige en nadelige saldi volgens de gemeenterekeningen 1945 tot en met 1948 en de gemeentebegrotingen 1949 en 1950.
(in duizenden frank.)

SOLDES FAVORABLES (+) ET DÉFAVORABLES (-)	Re- br- que	1945	1946	1947	1948	1949	1950	Re- br- iek	BAITICE (+) EN NADELIGE (-) SALDI	
I. Service ordinaire. — I. Gewone dienst.										
Comptes et budgets du service ordinaire non compris les recettes et dépenses ayant trait :										
a) aux soldes des exercices antérieurs ;	1	- 1,811,817	- 628,690	- 3,425,287	- 1,201,369	- 2,187,727	- 3,220,086	1		
b) aux régies	2	+ 198,204	+ 79,952	+ 30,943	+ 52,521	+ 39,772	+ 32,059	2		
Régies ou services assimilés										
Comptes et budgets du service ordinaire non compris les recettes et dépenses ayant trait aux soldes des exercices antérieurs (1 + 2)	3	- 1,613,613	- 548,738	- 3,456,230	- 1,148,848	- 2,147,955	- 3,188,027	3		
Solde des exercices antérieurs	4	- 971,242	- 697,603	- 366,824	- 1,286,466	- 2,831,871	- 1,112,015	4		
Comptes et budgets ordinaires globaux (3 + 4)	5	- 2,584,855	- 1,246,341	- 3,823,054	- 2,435,314	- 4,979,826	- 4,300,042	5		
II. Service extraordinaire. — II. Buitengewone dienst.										
Comptes et budgets du service extraordinaire non compris les recettes et dépenses ayant trait :										
a) aux soldes des exercices antérieurs ;	6	+ 41,717	+ 63,562	+ 342,487	- 78,769	+ 480,078	+ 159,319	6		
b) aux régies	7	- 2,592	- 60,610	- 56,563	- 294,979	- 561,156	- 437,061	7		
Régies ou services assimilés										
Comptes et budgets du service extraordinaire non compris les soldes des exercices antérieurs	8	+ 39,125	+ 2,952	+ 285,924	- 373,748	- 81,078	- 277,742	8		
Soldes des exercices antérieurs	9	+ 116,151	+ 145,634	+ 87,592	- 48,043	- 306,893	- 155,576	9		
Comptes et budgets extraordinaires globaux	10	+ 155,276	+ 148,586	+ 373,516	- 421,791	- 387,971	- 433,318	10		

Gewone rekeningen en begrotingen gezuiverd van de ontvangsten en uitgaven in zake :

- a) saldo der vorige dienstjaren ;
b) gemeentebedrijven.

Gemeentebedrijven of daarmede gelijkgestelde diensten.

Gewone rekeningen en begrotingen gezuiverd van de ontvangsten en uitgaven in zake saldo der vorige dienstjaren (1 + 2).
Saldo der vorige dienstjaren.

Globale gewone rekeningen en begrotingen (3 + 4).

Buitengewone rekeningen en begrotingen gezuiverd van de ontvangsten en uitgaven in zake :

- a) saldo der vorige dienstjaren ;
b) gemeentebedrijven.

Gemeentebedrijven of daarmede gelijkgestelde diensten.

Buitengewone rekeningen en begrotingen gezuiverd van het saldo der vorige dienstjaren.

Saldo der vorige dienstjaren.
Globale buitengewone rekeningen en begrotingen.

Statistique des comptes et des budgets des Commissions d'assistance publique (1,000 F).
Statistiek der rekeningen en begrotingen der Commissies van openbare onderstand (1,000 F).

I. Recettes. — I. Ontvangsten.

SPÉCIFICATIONS	Droits constatés Vastgestelde rechten		Prévisions de recettes Ontvangstenvoorzieningen		OPSOMMING
	1947	1948	1949	1950	
Service ordinaire.					Gewone dienst.
A. Recettes propres à l'exercice :					A. Ontvangsten eigen aan het dienstjaar :
Patrimoine	140,668	148,814	155,908	159,508	Patrimonium.
Établissements hospitaliers	419,985	593,173	648,267	723,532	Hospitelen en gestichten.
Remboursements et interventions ...	113,087	147,844	184,106	211,474	Terugbetalingen en tussenkomsten.
Subsides et droits	1,147,965	1,225,311	1,227,911	1,158,918	Toelagen en rechten.
Recettes diverses	38,503	72,665	84,296	100,196	Diverse ontvangsten.
Total :	1,860,208	2,187,807	2,300,488	2,353,628	Totaal.
B. Solde des exercices antérieurs.....	320,609	342,181	203,369	196,442	B. Saldo van de vorige dienstjaren.
Total général :	2,180,817	2,529,988	2,503,857	2,550,070	Algemeen totaal.
Service extraordinaire.					Buitengewone dienst.
A. Recettes propres à l'exercice :					A. Ontvangsten eigen aan het dienstjaar :
Patrimoine	60,960	57,916	198,359	269,348	Patrimonium.
Établissements hospitaliers	2,828	15,003	57,729	62,517	Hospitelen en gestichten.
Emprunts	1,479	6,080	62,498	103,373	Leningen.
Recettes diverses	22,600	38,653	193,514	289,819	Diverse ontvangsten.
Total :	87,867	117,652	512,100	725,057	Totaal.
B. Solde des exercices antérieurs.....	97,997	100,172	83,759	59,877	B. Saldo van de vorige dienstjaren.
Total général :	185,864	217,824	595,859	784,934	Algemeen totaal.

II. Dépenses. — II. Uitgaven.

SPÉCIFICATIONS	Dépenses engagées Vastgelegde uitgaven		Allocations de dépenses Uitgaafkredieten		OPSOMMING
	1947	1948	1949	1950	
Service ordinaire.					Gewone dienst.
A. Dépenses propres à l'exercice :					A. Uitgaven eigen aan het dienstjaar :
Patrimoine	64,316	67,631	87,124	92,554	Patrimonium.
Établissements hospitaliers	758,688	941,606	1,082,991	1,143,769	Hospitelen en gestichten.
Frais d'administration	211,957	238,295	266,176	280,240	Bestuurskosten.
Dépenses d'assistance	751,431	720,941	933,587	927,046	Uitgaven voor onderstand.
Dette	7,603	5,226	5,800	7,971	Schuld.
Dépenses diverses	11,234	81,512	35,333	47,618	Diverse uitgaven.
Total :	1,805,229	2,055,211	2,411,011	2,499,198	Totaal.
B. Solde des exercices antérieurs.....	142,694	188,317	96,341	45,526	B. Saldo van de vorige dienstjaren.
Total général :	1,947,923	2,243,528	2,507,352	2,544,724	Algemeen totaal.
Service extraordinaire.					Buitengewone dienst.
A. Dépenses propres à l'exercice :					A. Uitgaven eigen aan het dienstjaar :
Patrimoine	48,289	66,987	315,526	502,608	Patrimonium.
Établissements hospitaliers	38,454	43,136	191,377	214,118	Hospitelen en gestichten.
Dépenses diverses	5,307	15,096	14,113	24,218	Diverse uitgaven.
Total :	92,050	125,219	521,016	740,944	Totaal.
B. Solde des exercices antérieurs.....	45,729	54,247	56,627	13,562	B. Saldo van de vorige dienstjaren.
Total général :	137,779	179,466	577,643	754,506	Algemeen totaal.

Cours des changes à Bruxelles.

(Source : Banque Nationale de Belgique).

PÉRIODES	Londres 1 £ Londen	New-York 1 \$	Montréal 1 \$	Paris 100 FF Parijs	Amsterdam 100 Fl	Zurich 100 FS
----------	--------------------------	------------------	------------------	---------------------------	---------------------	------------------

Cours exprimés en belgas.

Les cours indiqués pour la période de guerre 1940-1944 sont des cours fixés d'autorité par l'occupant.

1940 1 ^{er} janvier au 9 mai	(1) 23,418	5.9266	(1) 5.0554	(1) 12 .7085	314.9177	132.8891
2 juillet au 31 décembre	(2) 12.7371	6.25	(2) 3.745	12.3529	331.75	(2) 143.424
1941 Moyenne journalière	10.925	6.25	3.5255	12.50	331.75	144.875
1942 Moyenne journalière	8.736	(4) 6.25	2.758	12.50	331.75	144.875
1943 Moyenne journalière	—	—	2.50	12.50	331.75	144.875
1944 1 ^{er} janvier au 31 août	—	—	2.50	12.50	331.75	144.875

Cours publiés par la Banque Nationale de Belgique.

en vertu de l'arrêté n^o 6 pris à Londres le 1^{er} mai 1944 par les Ministres réunis en Conseil (*Moniteur belge* du 5 septembre 1944, n^o 22)
(En francs belgas.)

	Cours contractuel Contractuele koers				Cours contractuel Contractuele koers	Cours contractuel Contractuele koers
1944 septembre-décembre	176.625	(8) 43.8275	—	} (10)	1,652.00	1,012.75
1945	176.625	(8) 43.8275	—		1,652.00	1,012.75
1946	176.625	(8) 43.8275	(9) 43.8275		1,652.00	1,012.75
1947	176.625	(8) 43.8275	(9) 43.8275		1,652.00	1,012.75
1948	176.625	(8) 43.8275	(9) 43.8275		1,652.00	1,012.75
1949 1 ^{er} janvier au 18 septembre (*)	176.625	(8) 43.8275	(9) 43.8275		1,652.00	1,012.75
22 septembre au 31 décembre.	140.00	(7) (8) 50.00	45.4545	1,315.79	(7) (11)	
1950	140.00	(7)	(7)	(7)	1,315.79	(7)
1951	(7) 140.00	(7)	(7)	(7)	1,315.79	(7)

Cours officiels des changes.

arrêtés par les banquiers réunis en Chambre de Compensation à Bruxelles.
(En francs belgas.)

1950 Moyenne annuelle	—	(16) 50.21	(17) 46.62	(17) 14.35	—	(16) 1,161.88
1951 Moyenne annuelle	(17) 140.14	50.34	47.76	14.27	—	1,155.38

(1) A partir de juillet 1940 : cours « Billets et espèces ». — (2) Moyenne du 16 juillet au 31 décembre 1940, pour la Livre, le Dollar canadien et la peseta ; Moyenne du 9 juillet au 31 décembre 1940 pour le franc suisse. — (3) Du 1^{er} janvier au 27 juin 1941 : 32.75 belgas ; du 28 juin au 31 décembre 1941 : 32.875 belgas. — (4) Jusqu'au 25 février 1942. (5) Cours à partir du 23 janvier 1942. — (6) Du 1^{er} janvier au 14 septembre 1943 : 32.875 belgas ; à partir du 15 septembre 1943 : 25 belgas (cours billets). — (7) Les devises suivantes sont cotées en Bourse de Bruxelles par les banquiers réunis en Chambre de compensation : le franc suisse depuis le 14 novembre 1949 ; le dollar U. S. A. depuis le 30 novembre 1949 ; le franc français depuis le 19 juin 1950 ; le dollar canadien depuis le 16 octobre 1950. Du 26 juin au 15 octobre 1950 le dollar canadien a été coté au 10/11^e du cours officiel du dollar U. S. A. ; la Livre sterling depuis le 17 décembre 1951. — (8) Du 18 décembre 1946 au 29 novembre 1949, d'après les parités déclarées au Fonds Monétaire International. — (9) Du 18 décembre 1946 au 18 septembre 1949 d'après la parité déclarée au Fonds Monétaire International. — (10) Cours jusqu'au 30 août 1945 : 88.30 francs ; à partir du 31 août 1945 : 88.3175 francs ; à partir du 26 décembre 1945 : 36.7969 francs ; à partir du 26 janvier 1948 : 20.4427 francs ; à partir du 18 octobre 1948 : 16.62679 francs ; à partir du 27 avril 1949 : 16.10739 francs. Du 10 juin 1949 au 18 juin 1950 le franc français n'a pas été coté officiellement à Bruxelles. — (11) Du 22 septembre au 10 octobre 1949 : 1,155.36 F ; du 11 octobre au 13 novembre 1949 : 1,143.426 F. A partir du 14 novembre 1949 ; cours libre (voir note et chiffres ci-après). — (12) A partir du 16 juillet 1946 : 1,219.36 francs. — (13) Aucune cotation à Bruxelles. — (14) Aucune cotation à Bruxelles. L.T. E. M. E. fixe le cours du franc belge à Madrid. — (15) Deutsche Mark ; depuis le 4 août 1950. — (16) Franc suisse : 1949, moyenne du 14 au 30 novembre : 1,160.60 francs ; 1949, moyenne de décembre : 1,164.13 francs ; Dollar U. S. A. : 1949, moyenne de décembre : 49.97 francs. — (17) Dollar canadien ; 1950, moyenne du 26 juin au 31 décembre ; Franc français : 1950, moyenne du 19 juin au 31 décembre ; Livre sterling : 1951, moyenne du 17 au 31 décembre.

(*) La Banque Nationale de Belgique a suspendu ses opérations de change les 19, 20 et 21 septembre 1949.

Wisselkoersen te Brussel.

(Bron : Nationale Bank van België).

Stockholm 100 Cr. 100 Kr.	Oslo 100 Cr. 100 Kr.	Copenhague 100 Cr. - 100 Kr. Kopenhagen	Milan 100 lire - 100 Erc Milaan	Madrid 100 pes.	Berlin 100 Rm Berlijn	TIJDVAKKEN
---------------------------------	----------------------------	---	---------------------------------------	--------------------	-----------------------------	------------

Koersen uitgedrukt in Belga.

De koersen vermeld voor het oorlogstijdvak 1940-1944 zijn koersen door de bezetter eigenmachtig vastgesteld.

140.9655	134.49	114.3765	29.8994	—	238.01	1940 1 Januari tot 9 Mei.
148.80	142.05	120.65	32.75	(2) 58.95	250.00	2 Juli tot 31 December.
148.80	142.05	120.65	(3)	58.95	250.00	1941 Dagelijks gemiddelde.
148.80	142.05	(5) 130.50	32.875	58.95	250.00	1942 Dagelijks gemiddelde.
148.80	142.05	130.50	(6)	58.96	250.00	1943 Dagelijks gemiddelde.
148.80	142.05	130.50	25.00	58.96	250.00	1944 1 Januari tot 31 Augustus.

Koersen bekendgemaakt door de Nationale Bank van België.

krachtens besluit n^o 6 genomen door de Ministerraad te Londen op 1 Mei 1944 (*Belgisch Staatsblad* van 5 September 1944, n^o 22).
(In Belgische Frank.)

Cours contractuel Contractuele koers	Cours contractuel Contractuele koers	Cours contractuel Contractuele koers			Rég. fédér. allemande 1 D. M. Cours contractuel Duitse Bonds republik 1 D. M. Contractuele koers	
1,045.12	883.125	913.26	(13)	(14)	—	1944 September-December.
1,045.12	883.125	913.26	—	—	—	1945.
(12) 1,045.12	883.125	913.26	—	—	—	1946.
1,219.36	883.125	913.26	—	—	—	1947.
1,219.36	883.125	913.26	—	—	—	1948.
1,219.36	883.125	913.26	—	—	—	1949 1 Januari tot 18 September. (*)
966.52	700.00	723.89	—	—	—	22 September tot 31 December.
966.52	700.00	723.89	—	—	(15) 11.90475	1950.
966.52	700.00	723.89	—	—	11.90475	1951.

Officiële wisselkoersen.

vastgesteld door de te Brussel in Verrekenkamer vergaderde bankiers.
(In Belgische Frank.)

—	—	—	—	—	—	1950 Jaarlijkse gemiddelde.
—	—	—	—	—	—	1951 Jaarlijkse gemiddelde.

(1) Vanaf Juli 1940; koers « Biljetten en spesiën ». — (2) Voor het Pond, de Canadese dollar en de Peseta, gemiddelde van 16 Juli tot 31 December 1940; voor de Zwitserse Frank, gemiddelde van 9 Juli tot 31 December 1940. — (3) Van 1 Januari tot 27 Juni 1941; 32.75 Belga; van 28 Juni tot 31 December 1941; 32.875 Belga. — (4) Tot 25 Februari 1942. — (5) Koers vanaf 23 Januari 1942. — (6) Van 1 Januari tot 14 September 1943; 32.875 Belga; vanaf 15 September 1943; 25 Belga (Koers biljetten). — (7) De volgende deviezen worden genoteerd ter Bours van Brussel door de in Verrekenkamer vergaderde bankiers; de Zwitserse Frank vanaf 14 November 1949; de U. S. A. Dollar vanaf 30 November 1949; de Franse Frank vanaf 19 Juni 1950; de Canadese Dollar vanaf 16 October 1950. Van 26 Juni tot 15 October 1950 werd de Canadese Dollar genoteerd op 10/11⁰⁰ van de officiële koers van de U. S. A.-Dollar; het Pond Sterling vanaf 17 December 1951. — (8) Van 18 December 1946 tot 29 November 1949, volgens de pariteiten aangegeven bij het Internationaal Muntfonds. — (9) Van 18 December 1946 tot 18 September 1949 volgens de pariteit aangegeven bij het Internationaal Muntfonds. — (10) Koers tot 30 Augustus 1945; 88.30 frank; vanaf 31 Augustus 1945; 88.3175 Frank; Vanaf 26 December 1945; 36.7969 Frank; vanaf 26 Januari 1948; 20.4427 Frank; vanaf 18 October 1948; 16.62679 Frank; vanaf 27 April 1949; 16.10739 Frank; Van 10 Juni 1949 tot 18 Juni 1950 werd de Franse Frank te Brussel niet officieel genoteerd. — (11) Van 22 September tot 10 October 1949; 1,155.36 Frank; van 11 October tot 13 November 1949; 1,143.426 Frank; vanaf 14 November 1949; vrije koers (zie onderstaande nota en cijfers). — (12) Vanaf 16 Juli 1949; 1,219.36 Frank. — (13) Geen notering te Brussel. — (14) Geen notering te Brussel. Het I. E. M. E. stelt de koers van de Belgische Frank te Madrid vast. — (15) Deutsche Mark; vanaf 4 Augustus 1950. — (16) Zwitserse Frank; 1949, gemiddelde van 14 tot 30 November; 1,160.60 Frank; 1949, gemiddelde van December; 1,164.13 Frank; U. S. A.-Dollar; 1949, gemiddelde van December; 49.97 Frank. — (17) Canadese Dollar; 1950, gemiddelde van 26 Juni tot 31 December; Franse Frank; 1950, gemiddelde van 19 Juni tot 31 December; Pond Sterling; 1951, gemiddelde van 17 tot 31 December.

(*) De Nationale Bank van België heeft haar wisselverrichtingen geschorst op 19, 20 en 21 September 1949.

Taux d'escompte et d'intérêt. — Disconto- en Rentevoeten.

(Source : Banque Nationale de Belgique)

(Bron : Nationale Bank van België)

PÉRIODE	Taux d'escompte officiel de la Banque Nationale Officiële disconto-voet van de Nationale Bank	Call-money Call-geld	Banques (2) Comptes de dépôt Banken (2) Deposito-rekeningen		Caisse générale d'épargne dépôts jusque 20,000 F (3) Algemene Spaarkaas Inlagen tot 20,000 F (3)	Société Nationale de crédit à l'industrie Comptes de dépôt à 1 an (4) Nationale Maatschappij voor krediet aan de Nijverheid Deposito-rek. op 1 jaar (4)	TIJDVAK
			à vue op zicht	1 mois 1 maand			
			1932	3.46			
1933	3.50	0.89	1.00	2.40	3.00	3.75	1933.
1934	2.98	1.05	0.92	2.27	3.00	3.59	1934.
1935	2.18	1.25	0.60	1.85	3.00	3.00	1935.
1936	2.00	—	0.50	1.65	3.00	2.78	1936.
1937	2.00	0.55	0.50	1.40	3.00	2.29	1937.
1938	2.61	0.76	0.50	1.40	3.00	2.00	1938.
1939	2.69	1.31	0.50	1.40	3.00	2.67	1939.
1940	2.00	1.25 (1)	0.50	1.40	3.00	3.00	1940.
1941	2.00	0.78	0.50	1.34	3.00	2.82	1941.
1942	2.00	0.75	0.50	1.25	3.00	2.50	1942.
1943	2.00	0.66	0.50	1.17	3.00	2.37	1943.
1944	2.00	0.65	0.50	1.01	3.00	2.25	1944.
1945	1.50	0.62	0.50	1.00	3.00	2.03	1945.
1946	1.67	0.58	0.50	1.01	3.00	2.00	1946.
1947	3.17	1.08	0.50	1.10	3.00	2.46	1947.
1948	3.50	1.25	0.50	1.10	3.00	2.50	1948.
1949	3.44	1.23	0.50	1.10	3.00	2.50	1949.
1950	3.42	1.25	0.50	1.10	3.00	2.50	1950.
1951	3.54	1.25	0.50	1.10	3.00	2.50	1951.
1952							1952
Janvier	3.25	1.25	0.50	1.10	3.00	2.50	Januari
Février	3.25	1.25	0.50	1.10	3.00	2.50	Februari.
Mars	3.25	1.25	0.50	1.10	3.00	2.50	Maart.
Avril	3.25	1.25	0.50	1.10	3.00	2.50	April.
Mai	3.25	1.25	0.50	1.10	3.00	2.50	Mei.
Juin	3.25	1.25	0.50	1.10	3.00	2.50	Juni
Juillet	3.25	1.25	0.50	1.10	3.00	2.50	Juli.
Août	3.25	1.25	0.50	1.10	3.00	2.50	Augustus.
Septembre	3.25	1.25	0.50	1.10	3.00	2.50	September
Octobre	3.25	1.25	0.50	1.10	3.00	2.50	October.
Novembre	3.25	1.25	0.50	1.10	3.00	2.50	November.
Décembre	3.25	1.25	0.50	1.10	3.00	2.50	December.

(1) Moyenne de neuf mois.

(2) A partir de 1944, moyenne de quatre banques.

(3) A partir du 1^{er} juillet 1946 : 30,000 F; à partir du 1^{er} juillet 1947 : 50,000 F; à partir du 1^{er} janvier 1952 : 75,000 F.

(4) A partir de février 1947 : à un an et plus.

(1) Gemiddelde van negen maanden.

(2) Vanaf 1944, gemiddelde van vier banken.

(3) Vanaf 1 Juli 1946 : 30,000 F; vanaf 1 Juli 1947 : 50,000 F; vanaf 1 Januari 1952 : 75,000 F.

(4) Vanaf Februari 1947 : op een jaar en meer.

Marché des capitaux. — Kapitaalmarkt.

Indices des actions cotées aux Bourses de Bruxelles et d'Anvers.
 Indexcijfers van de ter Beurzen van Brussel en Antwerpen genoteerde aandelen
 (1936-1938 = 100).

MOIS MAANDEN	Indice global Globale index	Assurances, banques et sociétés à portefeuille Verzekeringen, banken en venootsch. met effecten-bezit		Entreprises imm. hypoth. et bâties Onderwijs, godereu hypoth. en herbezen		Tramways, chemins de fer voitures Tramwegen, spoor- en baanvoertuigen		Tramways et électricité (trucks) Tram- en elektriciteitswagens		Gas et électricité Gas- en elektriciteits- ondernemingen		Métallurgie Metaalindustrieën		Zincs, plombs, mines Zink, lood, mijnen		Produits chimiques Scheikundige producten		Charbonnages Koolmijnen		Glaceries Spiegelglasfabrieken		Verterie Glasnijverheid		Construction Bouwindustrieën		Textiles et soieries Textiel- en zijdeindustrieën		Entreprises coloniales Koloniaale ondernemingen		Divers Diverse	
		1947 I	226	175	268	123	134	134	229	143	268	209	221	405	347	350	335	276													
1948 I	155	135	164	78	80	99	165	102	184	132	114	196	185	222	242	157															
1949 I	145	125	111	68	68	95	168	131	146	126	78	121	165	182	251	133															
1950 I	169	160	113	72	83	145	171	130	157	179	91	166	220	212	284	160															
1951 I	185	163	100	60	76	147	167	158	149	180	84	120	184	211	378	158															
II	196	171	114	62	84	159	185	181	158	205	96	132	194	248	386	167															
III	197	170	112	62	83	162	184	189	155	204	90	129	195	241	390	177															
IV	201	174	112	63	86	171	191	196	159	195	90	129	200	240	394	176															
V	204	170	108	61	85	167	188	195	158	188	91	133	201	230	423	169															
VI	200	173	102	60	84	166	187	209	156	193	90	127	191	223	404	168															
VII	197	170	98	58	81	163	184	206	155	210	87	120	183	209	394	170															
VIII	205	168	107	60	84	176	193	227	169	230	89	119	191	212	401	182															
IX	214	178	108	71	89	182	198	254	175	240	90	119	191	212	422	185															
X	223	187	108	72	90	187	204	266	181	262	93	114	204	225	440	197															
XI	230	194	111	72	95	190	203	291	193	240	92	114	206	230	465	208															
XII	234	203	106	68	97	194	205	294	196	245	91	109	204	226	471	217															
1952 I	250	224	119	74	106	198	227	340	213	262	94	101	221	220	501	229															
II	254	225	128	81	110	209	226	360	217	255	87	102	227	224	503	245															
III	230	209	121	76	98	195	210	304	193	245	84	91	214	207	444	222															
IV	227	207	118	74	99	198	205	289	187	239	80	81	207	186	438	227															
V	222	201	116	73	95	192	201	283	175	232	73	75	198	177	435	222															
VI	222	202	116	69	94	188	199	264	168	223	64	72	198	174	448	226															
VII	228	207	115	67	92	188	201	280	175	228	66	67	186	174	466	236															
VIII	237	220	120	71	95	195	209	296	182	242	67	75	194	185	482	241															
IX	236	219	120	72	97	195	216	278	181	245	66	73	197	180	474	250															

Mouvement des transactions. — Beweging der transacties.

SPÉCIFICATIONS OPSOMMING	Janvier	Février	Mars	Avril	Mai	Juin	Juillet	Août	Sept.	Octobre	Nov.	Déc.	Total
	Januari	Februari	Maart	April	Mei	Juni	Juli	Aug.	Sept.	October	Nov.	Dec.	Totaal

A. Bourse de Bruxelles. — A. Beurs van Brussel.

(Source — Bron : Bulletin de Statistiques publié par la Commission de la Bourse de Bruxelles)

Titres traités (1,000) Verhandelde effecten (1,000)	1948	416	738	711	598	418	462	378	378	489	473	465	578	6,102
	1949	763	1,004	726	471	554	595	517	905	1,275	941	893	1,172	9,816
	1950	1,429	985	1,066	990	965	1,714	953	1,077	1,531	1,521	1,492	1,202	14,925
	1951	1,719	2,177	1,866	1,748	1,422	1,056	1,019	1,289	1,706	2,472	1,384	1,576	19,435
Capitaux traités (1,000,000 F) Verhandelde kapitalen (1,000,000 F)	1948	422	830	820	607	415	476	375	358	485	447	445	499	6,179
	1949	633	848	610	396	461	535	444	804	1,088	833	744	895	8,291
	1950	993	835	818	770	755	1,157	833	997	1,355	1,184	1,121	1,060	11,878
	1951	1,661	1,790	1,549	1,535	1,449	1,084	1,150	1,519	1,992	3,000	1,886	2,224	20,839

B. Bourse d'Anvers. — B. Beurs van Antwerpen.

(Source : Caisse de Compensation des Opérations au Comptant à la Bourse des Fonds Publics d'Anvers)
 (Bron : Verrekeningskas der Kontantverhandelingen bij de Fondsenbeurs te Antwerpen)

Capitaux traités (1,000,000 F) Verhandelde kapitalen (1,000,000 F)	1948	159	231	236	184	119	163	130	85	168	125	133	139	1,872
	1949	142	164	167	119	117	117	116	141	164	212	200	202	1,861
	1950	196	153	192	194	158	243	214	196	267	221	188	225	2,447
	1951	209	255	214	222	170	161	163	168	207	327	231	210	2,537

N. B. — Les indices sont établis d'après les cours au premier jour boursier du mois.

N. B. — De indices worden opgemaakt volgens de noteringen op de eerste beursdag van de maand.

Cours des principales dettes de l'État et de la Colonie.
Koers der voornaamste leningen van de Staat en de Kolonie.

a = Décembre. — b = Moyenne annuelle.

a = December. — b = Jaargemiddelde.

(Source : Ministère des Finances).

(Bron : Ministerie van Financiën).

DETTE	1947	1948	1949	1950	1951	SCHULD
Dettes directes de l'Etat.						Rechtstreekse Staatsleningen.
<i>Cotation en pour cent :</i>						<i>Notering in ten honderd :</i>
Dette 2 ½ % { a } 59.06 55.88 56.81 55.82 53.07						a } Schuld 2 ½ %.
{ b } 62.46 56.50 56.66 56.70 53.13						b }
Dette 3 %, 1 ^e série { a } 86.37 88.28 88.40 89.43 87.72						a } Schuld 3 %, 1 ^e reeks.
{ b } 89.76 87.52 88.45 88.80 88.42						b }
Dette 3 %, 2 ^e série { a } 86.37 88.28 88.40 89.43 87.72						a } Schuld 3 %, 2 ^e reeks.
{ b } 89.76 87.52 88.45 88.80 88.42						b }
Dette 3 %, 3 ^e série { a } 86.37 88.28 88.40 89.43 87.72						a } Schuld 3 %, 3 ^e reeks.
{ b } 89.76 87.52 88.45 88.80 88.42						b }
Dette 3 ½ %, 1937 { a } 79.54 76.94 78.41 79.36 78.67						a } Schuld 3 ½ %, 1937.
{ b } 82.02 77.50 77.48 79.71 78.59						b }
Dette 3 ½ %, 1943 { a } 74.32 73.45 77.77 78.72 75.95						a } Schuld 3 ½ %, 1943.
{ b } 77.49 73.14 75.56 79.51 76.21						b }
Dette unifiée 4 %, 1 ^e série { a } 84.57 84.75 88.38 89.18 86.92						a } Geünificeerde Schuld 4 %, 1 ^e reeks.
{ b } 90.06 84.24 87.05 90.45 86.67						b }
Dette unifiée 4 %, 2 ^e série { a } 84.57 84.75 88.38 89.18 96.92						a } Geünificeerde Schuld 4 %, 2 ^e reeks.
{ b } 90.06 84.24 87.05 90.45 86.67						b }
Emprunt de la Libération 4 % { a } 80.94 81.51 87.27 86.84 84.12						a } Bevrijdingslening 4 %, 1945.
1945 { b } 86.49 80.78 84.66 88.37 84.25						b }
Certificats de Trésorerie 3 ½ % { a } 101.24 102.16 104.14 104.93 106.54						a } Schatkistcertificaten 3 ½ % 1942,
1942, 1 ^e série { b } 100.91 101.11 103.73 104.59 105.65						b } 1 ^e reeks.
Certificats de Trésorerie 3 ½ % { a } 100.95 102.03 103.89 103.67 105.97						a } Schatkistcertificaten 3 ½ % 1942,
1942, 2 ^e série { b } 100.78 100.75 103.40 103.97 104.52						b } 2 ^e reeks.
Certificats de Trésorerie 4 % 1943 { a } 100.87 101.08 102.78 101.83 102.53						a } Schatkistcertificaten 4 % 1943
(anciennement 3 ½ %) { b } 100.10 100.44 102.33 102.55 101.65						b } (vroeger 3 ½ %).
Certificats de Trésorerie 3 ½ % { a } 94.60 95.04 92.58 96.94 97.69						a } Schatkistcertificaten 3 ½ % 1944,
1944, 1 ^e série { b } 94.26 94.42 96.00 97.32 96.63						b } 1 ^e reeks.
Certificats de Trésorerie 3 ½ % { a } 94.50 94.88 97.11 96.66 97.33						a } Schatkistcertificaten 3 ½ % 1944,
1944, 2 ^e série { b } 94.19 94.44 96.27 97.07 96.22						b } 2 ^e reeks.
Certificats de Trésorerie 4 % 1947 { a } 98.39 98.42 99.71 98.78 100.04						a } Schatkistcertificaten 4 % 1947.
{ b } 98.28 97.64 99.18 99.31 99.88						b }
Certificats de Trésorerie 4 % 1948 { a } — — 100.61 100.12 100.43						a } Schatkistcertificaten 4 % 1948.
{ b } — — 100.20 100.28 99.44						b }
Certificats de Trésorerie 4 % 1949 { a } — — — 96.68 96.42						a } Schatkistcertificaten 4 % 1949.
{ b } — — — 97.95 95.59						b }

Cours des principales dettes de l'État et de la Colonie (suite).
Koers der voornaamste leningen van de Staat en de Kolonie (vervolg).

DETTE	1947	1948	1949	1950	1951	SCHULD
<i>Cotation par titre :</i>						<i>Notering per effect.</i>
Emprunt à lots 4 % 1932.....	{ a } 504.00 { b } 552.84	519.87 513.96	519.07 514.25	509.37 518.04	490.88 491.33	a } Lotenlening 4 % 1932. b }
Emprunt à lots 4 % 1933.....	{ a } 1,009.00 { b } 1,083.39	1,039.78 1,023.18	1,042.30 1,030.60	1,018.74 1,040.45	978.30 973.01	a } Lotenlening 4 % 1933. b }
Emprunt à lots 4 % 1938 (ancien- nement 3 ½ %)	{ a } 465.00 { b } 500.94	476.35 471.62	493.70 480.81	479.58 488.72	454.11 456.62	a } Lotenlening 4 % 1938 (vroeger b } 3 ½ %).
Emprunt à lots 3 ½ % 1941) ...	{ a } 846.00 { b } 915.08	842.22 834.87	895.50 865.42	886.79 911.46	866.11 864.65	a } Lotenlening 3 ½ % 1941. b }
Dettes indirectes de l'État.						Onrechtstreekse Staatsleningen.
<i>Cotation par titre :</i>						<i>Notering per effect :</i>
Dommages de guerre 4 % 1921 .	{ a } 217.00 { b } 236.82	217.56 218.46	223.00 218.66	214.74 223.59	211.94 211.56	a } Oorlogsschade 4 % 1921. b }
Dommages de guerre 4 % 1922 .	{ a } 232.00 { b } 257.64	232.43 237.26	241.50 236.37	226.63 241.35	224.33 222.65	a } Oorlogsschade 4 % 1922. b }
Dommages de guerre 4 % 1923 .	{ a } 496.00 { b } 527.18	482.13 491.84	506.00 491.82	480.89 496.62	467.16 465.21	a } Oorlogsschade 4 % 1923. b }
Emprunt de la Reconstruction 2 %, 1 ^e tranche, 1947	{ a } — { b } —	1,008.00 1,004.70	1,004.60 1,002.94	988.37 998.58	972.77 958.41	a } Lening tot Wederopbouw 2 %, b } 1 ^e schijf, 1947.
Emprunt de la Reconstruction 2 %, 2 ^e tranche, 1949	{ a } — { b } —	— —	1,008.20 1,006.90	991.11 1,000.92	992.83 970.94	a } Lening tot Wederopbouw 2 %, b } 2 ^e schijf, 1949.
Emprunt de la Reconstruction 2 %, 3 ^e tranche, 1950	{ a } — { b } —	— —	— —	995.74 998.68	998.66 977.74	a } Lening tot Wederopbouw 2 %, b } 3 ^e schijf, 1950.
Emprunts de la Colonie.						Leningen der Colonie.
<i>Cotation en pour cent :</i>						<i>Notering in ten honderd :</i>
Dette coloniale 4 % 1936	{ a } 85.30 { b } 86.80	88.66 87.99	87.92 88.08	93.36 91.71	91.97 91.80	a } Koloniale Schuld 4 % 1936. b }
Dette coloniale 3 ½ % 1937	{ a } 79.38 { b } 81.77	78.65 79.00	78.85 78.93	80.68 79.67	81.58 80.52	a } Koloniale Schuld 3 ½ % 1937. b }
Dette coloniale 4 % 1950	{ a } — { b } —	— —	— —	— —	98.06 98.62	a } Koloniale Schuld 4 % 1950. b }
Certificats de Trésorerie 4 % 1950	{ a } — { b } —	— —	— —	100.34 100.23	99.73 99.62	a } Schatkistcertificaten 4 % 1950. b }

Émissions des sociétés industrielles et commerciales belges. — 1951.
(Milliers de francs.)

RUBRIQUES	Constitutions de sociétés Oprichtingen van vennootsch. (1)			Augmentations de capital Kapitaalverhogingen (1)			Emissions d'obligations Obligatietoelgiften			Primes d'émission (non comprises dans les montants libérés) — Uitgiftepremieën (niet de gestorte bedragen niet begrepen)	Apports en nature Inbreng in natura			
	N°	Montant nominal	Montant libéré sur valeur nominale Gestort bedrag op nominale waarde	N	Capital ancien	Augmentation nominale	Montant libéré sur valeur nominale Gestort bedrag op nominale waarde	N	Montant nominal		Dont emprunts de conversion	Constitutions Oprichtingen	Augmentations Verhogingen	
	A*	Nominaal bedrag		A	Oud kapitaal	Nominale verhoging		A	Nominaal bedrag		Waarvan conversie leningen			
Banques	1	7,700	7,700	5	700,928	371,572	371,572	—	—	—	4,232	7,700	—	
Assurances	2	1,600	460	9	63,050	67,000	39,280	—	—	—	—	175	—	
Opérations financières et immob.	74	100,935	75,652	48	911,589	708,432	688,914	9	1,084,351	—	104,000	30,848	8,483	
Commerce de détail	232	45,479	43,958	33	37,472	61,938	58,522	6	130,790	—	—	27,380	2,930	
Commerce de gros et comm. ext.	450	236,431	216,429	142	333,330	643,273	473,578	11	115,567	—	937	115,225	75,716	
Fabrications métalliques	88	110,599	99,704	100	436,736	785,034	714,349	14	172,340	—	788	65,494	49,072	
Métallurgie du fer	9	26,850	18,098	10	137,970	86,380	86,380	2	50,100	—	—	15,440	2,500	
Métaux non ferreux	5	11,210	9,746	7	133,900	112,500	102,500	—	—	—	—	6,035	29,000	
Industrie textile	91	149,649	145,932	84	385,991	914,062	908,572	11	56,450	—	2,075	103,627	11,040	
Industries alimentaires	45	57,580	49,066	38	332,730	474,353	447,944	7	51,200	—	—	37,598	4,173	
Industrie du bois	50	26,890	25,146	18	41,155	94,160	79,888	1	2,000	—	—	17,647	439	
Industrie chimique	45	66,802	57,652	44	579,363	375,663	364,158	2	135,000	—	766	23,923	47,060	
Industrie du verre	6	4,235	4,235	6	9,700	11,950	10,789	—	—	—	—	2,355	1,839	
Electricité	1	50,000	50,000	4	771,822	242,595	188,439	12	363,000	—	—	6,000	—	
Gaz	—	—	—	4	162,861	97,839	97,839	1	50,000	—	—	—	25	
Eau	—	—	—	—	—	—	—	—	—	—	—	—	—	
Cuir	25	15,130	14,661	4	8,100	35,400	35,400	1	200	—	—	6,422	100	
Papier et imprimerie	24	41,173	39,828	14	64,514	88,302	87,457	1	3,000	—	—	19,154	816	
Transport	60	16,075	14,787	27	50,205	94,839	92,051	1	20,000	—	—	6,763	15	
Tourisme	44	12,369	10,929	7	13,325	17,847	17,847	—	—	—	—	3,344	329	
Intermédiaires	151	21,375	18,636	12	44,200	40,550	27,759	—	—	—	—	5,644	7,000	
Déchets et mat. de récupération	12	5,605	5,605	1	2,000	2,000	2,000	—	—	—	—	3,372	45	
Constructions	66	146,302	143,670	68	108,930	120,051	103,581	4	15,220	—	—	121,038	6,438	
Charbons	—	—	—	5	169,600	483,400	483,400	1	60,000	—	—	—	—	
Terre cuite	8	16,325	16,325	5	10,700	10,100	10,100	1	3,500	—	—	15,502	—	
Ciment et industries connexes .	12	60,266	23,346	7	31,337	40,927	40,881	4	120,000	—	—	11,884	1,000	
Carrières	14	27,620	14,725	8	21,749	6,676	6,231	—	—	—	—	7,829	81	
Chaux	—	—	—	4	6,500	6,520	6,107	—	—	—	—	—	—	
Industries céramiques	4	42,300	42,300	2	320	430	430	—	—	—	—	42,180	—	
Industrie du tabac	5	6,100	5,568	2	117,000	40,000	40,000	1	50,000	—	—	5,135	—	
Industrie du diamant	10	6,030	6,030	2	750	5,250	5,250	—	—	—	—	3,786	—	
Editions - librairies	25	7,150	6,052	6	3,800	3,914	2,714	—	—	—	—	2,178	927	
Films, théâtres, attractions	15	13,184	10,034	5	3,750	3,630	2,130	—	—	—	—	4,344	410	
Artisanat	174	49,891	46,785	30	42,435	66,524	66,099	—	—	—	—	25,801	1,040	
Agric., hortic., pêche, élevage	8	4,450	4,350	4	1,591	6,251	5,451	—	—	—	—	3,792	—	
Divers non dénommés	80	37,976	33,157	34	65,565	76,447	63,115	1	15	—	350	20,370	777	
Totaux :		1,836	1,425,281	1,260,566	799	5,804,968	6,195,809	5,730,727	91	2,482,733	—	113,148	767,985	251,255

* Nombre

(1) Coopératives : 166 sociétés constituées au capital minimum de 62,692,850 francs. 77 sociétés dissoutes au capital minimum de 8,083,225 francs. 18 sociétés ont augmenté leur capital minimum de 21,977,033 francs. 2 sociétés ont été absorbées par fusion, capital 112,700 francs.

Uitgiften der Belgische nijverheids- en handelsvennootschappen. — 1951.
(Duizenden frank.)

Libérations autres qu'en espèces Startingen andere dan in geld				Dissolutions de sociétés (1) Ontbind. van vennoots. (1)				Réductions de capital Kapitaalverminderingen (1)		Ensemble des émissions Gesamenlijke uitgiften		Emissions nettes Netto-uitgiften		RUBRIEKEN
Apport de créances Inbreng van schuldvorderingen		Incorporation de réserves Inlijving van reserves	Réévaluation de l'immobilier Herwaardering van immobilien	Total	Liquidations Vereffeningen		Fusions Samensmeltingen		Montant nominal Nominaal bedrag		Montant nominal Netto-uitgiften			
Constitutions Oprichtingen	Augmentations Verhogingen		Totaal	N	Montant Bedrag	N	Montant Bedrag	N	Montant Bedrag					
A	A			A		A		A						
—	—	84,346	65,654	157,700	—	—	—	—	—	379,272	225,804	Banken.		
—	—	12,026	20,474	32,675	2	1,025	—	—	—	68,600	7,065	Verzekeringen.		
—	—	106,675	10,180	156,186	19	71,220	—	—	11	144,231	1,893,718	1,796,731	Financiële- en immobiliënverricht.	
1,675	1,652	25,666	2,724	62,027	74	12,687	3	250	3	1,108	238,207	171,243	Kleinhandel.	
5,150	141,434	106,097	30,450	474,072	137	45,118	5	500	14	16,274	995,271	332,439	Groothandel en buitenlandse hand.	
1,779	58,556	170,570	345,331	690,802	40	25,527	2	21,300	11	39,757	1,067,973	296,379	Metaalverwerkende nijverheid.	
—	200	5,557	77,923	101,620	2	4,500	—	—	—	—	163,330	52,958	IJzer- en staalvoortbreng. nijverh.	
—	—	21,854	19,646	76,535	3	31,200	—	—	—	—	123,710	35,711	Non-ferro metaalnijverheid.	
1,105	10,579	202,755	662,499	991,605	46	31,525	—	—	11	21,798	1,120,161	121,424	Textielnijverheid.	
160	2,100	60,964	353,871	458,866	26	35,400	1	50	7	22,113	583,133	89,344	Voedingsnijverheid.	
1,526	400	28,101	24,752	72,865	24	21,276	—	—	1	400	123,050	34,169	Houtnijverheid.	
160	7,195	30,598	251,703	360,639	17	13,862	—	—	5	31,054	577,465	196,937	Scheikundige nijverheid.	
250	4,000	1,546	1,329	11,319	3	1,500	—	—	1	1,180	16,185	3,705	Glasnijverheid.	
—	—	31,716	141,184	178,900	3	44,675	—	—	—	—	655,595	422,539	Electriciteit.	
—	28,967	25,357	43,490	97,839	—	—	—	—	2	98,314	147,839	50,000	Gas.	
—	—	—	—	—	1	380	—	—	—	—	—	—	—	Water.
1,898	—	18,444	16,856	43,720	17	7,165	—	—	—	—	50,730	6,541	Ledernijverheid.	
900	—	52,824	31,501	105,195	9	10,712	—	—	1	1,000	132,475	25,090	Papierenijverh. en grafische bedrijv.	
—	32,273	11,947	25,312	76,310	41	19,464	—	—	4	5,164	130,914	50,528	Verkeer.	
—	150	—	15,000	18,823	21	9,560	—	—	—	—	30,216	9,953	Toerisme.	
—	2,447	9,800	—	24,891	21	4,591	1	500	—	—	61,925	21,504	Tussenpersonen.	
—	—	—	—	3,417	—	—	—	—	—	—	7,605	4,188	Oude- en afvalgoederen.	
750	8,528	42,245	14,439	193,438	30	15,662	—	—	1	2,500	281,573	69,033	Bouwbedrijf.	
—	—	33,667	449,733	483,400	1	3,600	—	—	1	2,100	543,400	60,000	Kolennijverheid.	
—	—	4,924	4,576	25,002	3	2,550	1	9,900	—	—	29,925	4,923	Kleinnijverheid.	
103	1,200	1,802	35,098	51,087	5	6,120	—	—	—	—	221,193	133,140	Cement- en aanverwantenijverheid.	
—	1,000	270	3,900	13,080	6	15,650	—	—	5	13,277	34,296	7,876	Groeven.	
—	300	5,000	395	5,695	—	—	—	—	1	1,520	6,520	412	Kalknijverheid.	
—	—	—	150	42,330	1	500	1	22,500	—	—	42,730	400	Keramische nijverheid.	
—	5,000	35,000	—	45,135	4	730	—	—	—	—	96,100	50,433	Tabaksnijverheid.	
—	—	—	—	3,786	2	3,750	—	—	—	—	11,280	7,494	Diamantnijverheid.	
—	200	1,049	388	4,742	9	1,251	1	600	1	400	11,064	4,024	Uitgeverij, boekhandel, pers.	
250	235	765	—	6,004	13	6,100	—	—	1	335	16,814	6,160	Film, schouwburgen.	
250	2,325	19,956	30,612	79,984	48	14,138	—	—	4	2,204	116,415	32,900	Ambachtswezen.	
—	1,100	—	4,151	9,043	12	12,161	—	—	2	5,250	10,701	758	Landbouw, tuinbouw, visser., veet.	
—	2,909	26,119	15,436	65,611	46	22,100	3	5,127	5	2,523	114,438	31,026	Diversen niet genoemd).	
15,956	312,750	1,177,640	2,698,757	5,224,343	686	495,699	18	60,727	92	412,502	10,103,823	4,362,831	Totaal.	

* A = Aantal.

(1) Cooperatieven: 166 oprichtingen van vennootschappen met een minimum kapitaal van 62,692,850 F; 77 ontbindingen van vennootschappen met een minimum kapitaal van 8,083,225 F; 18 vennootschappen hebben hun kapitaal verhoogd met een minimum van 21,977,033 F; 2 vennootschappen werden opgeslorpt, kapitaal 113,700 F.

Émissions des sociétés industrielles et commerciales belges. — 1951 (suite).
(Milliers de francs.)

CLASSIFICATION	Constitutions de sociétés Oprichtingen van vennootsch.			Augmentations de capital Kapitaalsverhogingen				Émissions d'obligations Obligatietoelgiften			Primes d'émission (non comprises dans les montants libérés) — Uitgifte premien (in de gestorte bedragen niet begrepen)	Apports en nature Inbreng in natura	
	N°	Montant nominal	Montant libéré sur valeur nominale	N	Capital ancien	Augmentation nominale	Montant libéré sur valeur nominale	N	Montant nominal	Dont emprunts de conversion		Constitutions Oprichtingen	Augmentations Verhogingen
	A°	Nominaal bedrag	Gestort bedrag op nominale waarde	A	Oud kapitaal	Nominale verhoging	Gestort bedrag op nominale waarde	A	Nominaal bedrag	Waarvan conversie leningen			

Groupement des sociétés selon l'importance du capital nominal émis ou annulé.

500,000 et moins	1,346	247,958	232,524	221	124,739	60,133	55,747	14	3,665	—	425	100,382	8,886
de 500,001 à 1,000,000 ...	254	210,895	189,138	136	138,361	113,773	101,394	10	8,930	—	3,353	102,767	12,118
de 1,000,001 à 5,000,000 ...	199	435,428	391,201	246	1,251,259	641,580	572,103	21	57,554	—	575	258,734	37,472
de 5,000,001 à 10,000,000 ...	25	205,800	183,303	72	614,982	544,941	495,864	10	91,000	—	3,000	135,732	40,367
de 10,000,001 à 20,000,000 ...	9	167,800	107,000	58	619,215	857,834	821,059	8	129,600	—	1,795	56,980	12,000
de 20,000,001 à 50,000,000 ...	2	82,400	82,400	45	955,362	1,411,212	1,332,380	21	741,984	—	—	38,400	100,500
de 50,000,001 à 100,000,000 ...	1	75,000	75,000	12	434,050	908,336	854,180	7	530,000	—	—	74,990	39,912
plus de 100,000,000	—	—	—	9	1,667,000	1,658,000	1,498,000	1	1,000,000	—	104,000	—	—
Totaux :	1,836	1,425,281	1,260,566	799	5,804,968	6,195,809	5,730,727	91	2,482,733	—	113,148	767,985	251,255

Groupement des sociétés selon la position géographique de l'activité principale.

Belgique	1,836	1,425,281	1,260,566	798	5,779,768	6,170,609	5,705,527	91	2,482,733	—	113,148	767,985	251,255
Etranger	—	—	—	1	25,200	25,200	25,200	—	—	—	—	—	—
Totaux :	1,836	1,425,281	1,260,566	799	5,804,968	6,195,809	5,730,727	91	2,482,733	—	113,148	767,985	251,255

* N = Nombre.

Indices relatifs aux émissions des sociétés.

Base : 1936-38 = 100.

SPÉCIFICATIONS	1944	1945	1946	1947	1948	1949	1950	1951	OPSOMMING
Constitutions de sociétés :									Oprichtingen van vennootschappen :
Nombre	63	176	253	213	203	171	175	147	Aantal.
Montant nominal	71	164	353	268	493	404	373	596	Nominaal bedrag.
Montant libéré sur val. nominale	72	141	307	262	451	371	370	477	Gestort bedrag op nominale waarde.
Augmentations de capital :									Kapitaalsverhogingen :
Nombre	50	72	168	197	225	205	221	218	Aantal.
Montant nominal	18	23	122	256	980	343	360	306	Nominaal bedrag.
Montant libéré sur val. nominale	17	20	107	245	996	346	339	291	Gestort bedrag op nominale waarde.

Uitgiften der Belgische nijverheids- en handelsvennootschappen. — 1951 (vervolg).
(duizendtallen frank.)

Libérations autres qu'en espèces Stortingen andere dan in geld				Dissolutions de sociétés Ontbind. van vennoots.				Réductions de capital Kapitaalsverminderingen		Ensemble des émissions Gesamenlijke uitgiften		Émissions nettes Netto-uitgiften		INDELING
Apport de créances Inbreng van schuldvorderingen		Incorporation de réserves Inlijving van reserves	Réévaluation de l'immobilier Herwaardering van immobilien	Total Totaal	Liquidations Vereffeningen		Fusions Samensmeltingen		Montant nominal Nominiaal bedrag	Montant nominal Nominiaal bedrag	Emissions nettes Netto-uitgiften	Emissions nettes Netto-uitgiften		
Constitutions Oprichtingen	Augmentations Verhogingen	Total	N		Montant Bedrag	N	Montant Bedrag	N					Montant Bedrag	
A	A		A	A	A	A	A	A						

Groepering der vennootschappen volgens de belangrijkheid van het uitgegeven of weggefallen nominaal kapitaal.

1,082	5,842	12,945	1,853	130,990	514	90,834	12	1,427	26	7,867	311,756	161,371	500,000 en minder.
1,688	19,186	27,460	11,726	174,945	102	84,978	1	600	24	18,878	333,598	127,870	van 500,001 tot 1,000,000.
11,288	62,847	214,550	104,885	689,776	60	153,412	2	6,300	32	83,479	1,134,562	331,657	van 1,000,001 tot 5,000,000.
1,898	20,725	140,869	201,304	540,895	5	39,700	1	9,900	4	34,480	841,741	232,272	van 5,000,001 tot 10,000,000.
—	28,975	160,320	479,192	737,467	1	19,375	1	20,000	2	30,334	1,155,234	321,987	van 10,000,001 tot 20,000,000.
—	55,646	281,308	825,785	1,301,639	4	107,400	1	22,500	2	49,800	2,235,596	855,125	van 20,000,001 tot 50,000,000.
—	119,529	178,741	502,459	915,631	—	—	—	—	2	187,664	1,433,336	463,549	van 50,000,001 tot 100,000,000.
—	—	161,447	571,553	733,000	—	—	—	—	—	—	2,658,000	1,869,000	Meer dan 100,000,000.
15,956	312,750	1,177,640	2,698,757	5,224,343	686	495,699	18	60,727	92	412,502	10,103,823	4,362,831	<i>Totalen.</i>

Groepering der vennootschappen volgens de geographische ligging der hoofdbedrijvigheid.

15,956	312,750	1,175,619	2,675,578	5,199,143	683	471,024	17	59,547	92	412,502	10,078,623	4,362,831	België.
—	—	2,021	23,179	25,200	3	24,675	1	1,180	—	—	25,200	—	Buitenland.
15,956	312,750	1,177,640	2,698,757	5,224,343	686	495,699	18	60,727	92	412,502	10,103,823	4,362,831	<i>Totalen.</i>

* A = Aantal.

Indexcijfers betreffende de uitgiften van vennootschappen.
Basis : 1936-38 = 100.

SPÉCIFICATIONS	1944	1945	1946	1947	1948	1949	1950	1951	OPSOMMING
Emissions d'obligations :									Obligatie-uitgiften :
Nombre	82	88	124	182	145	221	167	291	Aantal.
Montant nominal	67	114	92	236	238	201	115	268	Nominiaal bedrag.
Dont emprunts de conversion....	6	2	—	—	—	—	—	—	Waarvan conversielening.
Primes d'émissions	2	90	100	30	59	3	36	79	Uitgifte-premiën.
Libérations autres qu'en espèces .	21	27	60	195	1028	370	359	288	Stortingen andere dan in geld.
Ensemble des émissions	38	68	157	254	731	321	307	346	Gezamenlijke uitgiften.
Emissions nettes	110	221	358	603	553	438	360	675	Netto-uitgiften.

Émissions des sociétés industrielles et commerciales belges. — 1951.
Sociétés anonymes et en commandite par actions (milliers de francs).

RUBRIQUES	Constitutions de sociétés Oprichtingen van vennootsch.			Augmentations de capital Kapitaalverhogingen			Émissions d'obligations Obligatienittigen			Primes d'émission (non comprises dans les montants libérés) — Uitgifte premien (in de gestorte bedragen niet begrepen)	Apports en nature Inbreng in natura		
	N°	Montant nominal	Montant libéré sur valeur nominale Gestort bedrag op nominale waarde	N	Capital ancien	Augmentation nominale	Montant libéré sur valeur nominale Gestort bedrag op nominale waarde	N	Montant nominal		Dont emprunts de conversion Waar van conversie leningen	Constitutions Oprichtingen	Augmentations Verhogingen
	A°	Nominaal bedrag		A	Oud kapitaal	Nominale verhoging		A	Nominaal bedrag				
Banques	1	7,700	7,700	5	700,928	371,572	371,572	—	—	—	4,232	7,700	—
Assurances	2	1,600	460	9	63,050	67,000	39,280	—	—	—	—	175	—
Opérations financières et immob.	59	87,975	63,105	47	910,089	708,207	688,689	9	1,084,351	—	104,000	20,633	8,483
Commerce de détail	44	12,218	11,226	19	33,016	44,246	40,830	6	130,790	—	—	5,545	2,630
Commerce de gros et comm. ext.	191	146,110	133,351	103	314,802	598,362	429,626	11	115,567	—	775	71,146	71,167
Fabrications métalliques	63	89,639	78,856	89	427,466	767,424	696,829	14	172,340	—	788	49,923	48,222
Métallurgie du fer	5	21,820	13,068	10	137,970	86,380	86,380	2	50,100	—	—	10,680	2,500
Métaux non ferreux	5	11,210	9,746	7	133,900	112,500	102,500	—	—	—	—	6,035	29,000
Industrie textile	43	107,393	104,258	66	351,434	865,693	860,203	11	56,450	—	2,075	71,546	9,920
Industries alimentaires	20	28,490	21,027	36	324,680	459,653	434,819	7	51,200	—	—	14,079	3,473
Industrie du bois	13	7,140	6,340	15	40,395	93,530	79,408	1	2,000	—	—	3,139	225
Industrie chimique	30	60,782	51,682	38	578,543	373,593	362,088	2	135,000	—	766	20,530	46,930
Industrie du verre	4	3,235	3,235	5	8,200	11,550	10,389	—	—	—	—	1,730	1,839
Electricité	1	50,000	50,000	4	771,822	242,595	188,439	12	363,000	—	—	6,000	—
Gaz	—	—	—	4	162,861	97,839	97,839	1	50,000	—	—	—	25
Eau	—	—	—	—	—	—	—	—	—	—	—	—	—
Cuir	6	9,150	8,797	3	7,200	35,300	35,300	1	200	—	—	2,421	—
Papier et imprimerie	10	33,902	32,797	11	23,584	39,852	39,007	1	3,000	—	—	15,968	816
Transport	26	9,015	7,765	23	46,665	92,259	89,471	1	20,000	—	—	2,952	—
Tourisme	13	6,200	4,760	7	13,325	17,847	17,847	—	—	—	—	1,081	329
Intermédiaires	57	12,228	10,379	11	44,150	38,600	25,809	—	—	—	—	3,922	7,000
Déchets et mat. de récupération	4	3,400	3,400	—	—	—	—	—	—	—	—	2,520	—
Constructions	27	111,135	109,371	40	92,669	74,962	60,634	4	15,220	—	—	91,736	5,183
Charbons	—	—	—	5	169,600	483,400	483,400	1	60,000	—	—	—	—
Terre cuite	4	14,500	14,500	5	10,700	10,100	10,100	1	3,500	—	—	14,187	—
Ciment et industries connexes	7	57,300	20,380	6	31,200	40,850	40,850	4	120,000	—	—	9,693	1,000
Carrières	7	26,040	13,240	7	21,649	5,776	5,776	—	—	—	—	6,641	—
Chaux	—	—	—	4	6,500	6,520	6,107	—	—	—	—	—	—
Industries céramiques	3	41,400	41,400	2	320	430	430	—	—	—	—	41,280	—
Industrie du tabac	1	1,500	968	2	117,000	40,000	40,000	1	50,000	—	—	835	—
Industrie du diamant	3	380	380	2	750	5,250	5,250	—	—	—	—	—	—
Editions - librairies	12	6,190	5,092	2	1,100	1,050	250	—	—	—	—	2,020	—
Films, éditions, attractions ...	6	7,700	4,810	4	3,250	3,300	1,800	—	—	—	—	2,400	300
Artisanat	34	21,032	19,832	19	37,983	63,753	63,328	—	—	—	—	11,712	1,000
Agric., hortic., pêche, élevage ..	3	2,600	2,600	2	1,441	1,400	600	—	—	—	—	2,352	—
Divers non dénommés	37	29,043	24,314	21	34,780	43,866	31,466	1	15	—	20	16,217	677
Totaux :	741	1,028,027	878,839	633	5,623,022	5,904,659	5,446,316	91	2,482,733	—	112,656	516,798	240,719

* N = Nombre.

Uitgiften der Belgische nijverheids- en handelsvennootschappen. — 1951.
Naamloze vennootschappen en commanditaire vennootschappen op aandelen. (duizendtallen frank.)

Libérations autres qu'en espèces Stortingen andere dan in geld				Dissolutions de sociétés Ontbind. van vennoots.				Réductions de capital Kapitaalsverminderingen		Ensemble des émissions Gesamenlijke uitgiften		Émissions nettes Netto-uitgiften		RUBRIEKEN	
Apport de créances Inbreng van schuldvorderingen		Incorporation de réserves Inlijving van reserves	Réévaluation de l'immobilier Herwaardering van immobilisn	Total Totaal	Liquidations Vereffeningen		Fusions Samenmeltingen		Nominale bedrag	Montant nominal	Netto-uitgiften				
Constitutions Oprichtingen	Augmentations Verhogingen				N	Montant Bedrag	N	Montant Bedrag					N		Montant Bedrag
—	—	84,346	65,654	157,700	—	—	—	—	—	379,272	225,804	Banken.			
—	—	12,026	20,474	32,675	2	1,025	—	—	—	68,600	7,065	Verzekeringen.			
—	—	106,450	10,180	145,746	17	70,510	—	—	10	143,237	1,880,533	1,794,399	Financiële en immobiliënverricht.		
1,600	1,652	12,537	203	24,167	13	6,441	—	—	1	652	187,254	158,679	Kleinhandel.		
4,299	138,309	84,088	26,035	395,044	56	28,729	—	—	11	14,474	860,039	284,275	Groothandel en buitenlandse hand.		
1,779	56,856	159,321	342,100	658,201	21	17,783	2	21,300	9	38,367	1,029,403	290,612	Metaalverwerkende nijverheid.		
—	200	5,557	77,923	96,860	2	4,500	—	—	—	—	158,300	52,688	IJzer - en staalvoortbreng. nijverh.		
—	—	21,854	19,646	76,535	2	30,400	—	—	—	—	123,710	35,711	Non-ferro metaalnijverheid.		
—	10,579	184,424	638,637	915,106	23	24,670	—	—	10	20,688	1,029,536	107,880	Textielnijverheid.		
—	2,100	58,607	345,728	423,987	14	27,995	1	50	6	21,735	539,343	83,059	Voedingsnijverheid.		
590	400	28,101	24,752	57,207	10	16,253	—	—	1	400	102,670	30,541	Houtnijverheid.		
—	6,847	29,669	251,632	355,608	8	10,062	—	—	4	30,094	569,375	193,928	Scheikundige nijverheid.		
250	4,000	1,546	1,329	10,694	2	1,100	—	—	1	1,180	14,785	2,930	Glasnijverheid.		
—	—	31,716	141,184	178,900	3	44,675	—	—	—	—	655,595	422,539	Electriciteit.		
—	28,967	25,357	43,490	97,839	—	—	—	—	2	98,314	147,839	50,000	Gas.		
—	—	—	—	—	1	380	—	—	—	—	—	—	—	Water.	
1,898	—	18,444	16,856	39,619	5	3,525	—	—	—	—	44,650	4,678	Ledernijverheid.		
900	—	4,574	31,501	53,759	5	9,250	—	—	1	1,000	76,754	21,045	Papierenijverh. en grafische bedrijv.		
—	32,273	9,647	25,312	70,184	12	14,270	—	—	3	4,724	121,274	47,052	Verkeer.		
—	150	—	15,000	16,560	13	6,110	—	—	—	—	24,047	6,047	Toerisme.		
—	2,447	7,850	—	21,219	13	3,190	1	500	—	—	50,828	14,969	Tussenpersonen.		
—	—	—	—	2,520	—	—	—	—	—	—	3,400	880	Oude- en afvalgoederen.		
750	5,426	18,438	2,911	124,444	13	9,527	—	—	1	2,500	201,317	60,781	Bouwbedrijf.		
—	—	33,667	449,733	483,400	1	3,600	—	—	1	2,100	543,400	60,000	Kolennijverheid.		
—	—	4,924	4,576	23,687	2	2,200	1	9,900	—	—	28,100	4,413	Kleinijverheid.		
103	1,200	1,802	35,098	48,896	3	5,800	—	—	—	—	218,150	132,334	Cement- en aanverwantenijverheid.		
—	1,000	270	3,756	11,667	3	13,800	—	—	5	13,277	31,816	7,349	Groeven.		
—	300	5,000	395	5,695	—	—	—	—	1	1,520	6,520	412	Kalknijverheid.		
—	—	—	150	41,430	1	500	1	22,500	—	—	41,830	400	Keramische nijverheid.		
—	5,000	35,000	—	40,835	2	330	—	—	—	—	91,500	50,133	Tabaknijverheid.		
—	—	—	—	—	2	3,750	—	—	—	—	5,630	5,630	Diamantnijverheid.		
—	200	—	—	2,220	5	601	—	—	1	400	7,240	3,122	Uitgeverij, boekhandel, pers.		
—	235	765	—	3,700	8	5,200	—	—	1	335	11,000	2,910	Film, schouwburgen.		
—	1,325	19,956	30,612	64,605	6	7,015	—	—	3	1,074	84,785	18,555	Ambachtswezen.		
—	400	—	—	2,752	3	5,370	—	—	1	3,750	4,000	448	Landbouw, tuinbouw, visser, veet.		
—	2,909	1,180	12,224	33,207	29	19,108	2	5,027	3	2,223	72,924	22,608	Diversen (niet genoemd).		
12,169	302,775	1,007,116	2,637,091	4,716,668	300	397,669	8	59,277	76	402,044	9,415,419	4,203,876	Totale.		

Emissions des sociétés industrielles et commerciales belges. - 1951.
Sociétés de personnes à responsabilité limitée (milliers de francs).

RUBRIQUES	Constitutions de sociétés Oprichtingen van vennootsch.			Augmentations de capital Kapitaalsverhogingen				Primes d'émission (non comprises dans les montants libérés). Uitgerekend (n. de gestorte bedragen niet begrepen).	Libérations autres Stortingen andere			
	N°	Montant nominal	Montant libéré sur valeur nominale Gestort bedrag op nominale waarde	N	Capital ancien	Augmen- tation nominale	Montant libéré sur valeur nominale Gestort bedrag op nominale waarde		Apports en nature Inbreng in natura		Apports de créances Inbreng van schuldvorderingen	
	A*	Nominaal bedrag		A	Oud kapitaal	Nominale ver- hoging			Constitu- tion Oprich- ting	Augmen- tations Ver- hogingen	Constitu- tions Oprich- tingen	Augmen- tations Verho- gingen
Banques	—	—	—	—	—	—	—	—	—	—	—	—
Assurances	—	—	—	—	—	—	—	—	—	—	—	—
Opérations financ. et immobil.	15	12,960	12,547	1	1,500	225	225	—	10,215	—	—	—
Commerce de détail	188	33,261	32,732	14	4,456	17,692	17,692	—	21,835	300	75	—
Comm. de gros et comm. extér.	259	90,321	83,078	39	18,528	44,911	43,952	162	44,079	4,549	851	3,125
Fabrications métalliques	25	20,960	20,848	11	9,270	17,610	17,520	—	15,571	850	—	1,700
Métallurgie du fer	4	5,030	5,030	—	—	—	—	—	4,760	—	—	—
Métaux non ferreux	—	—	—	—	—	—	—	—	—	—	—	—
Industrie textile	48	42,256	41,674	18	34,557	48,369	48,369	—	32,081	1,120	1,105	—
Industries alimentaires	25	29,090	28,039	2	8,050	14,700	13,125	—	23,519	700	160	—
Industrie du bois	37	19,750	18,806	3	760	630	480	—	14,508	214	936	—
Industrie chimique	15	6,020	5,970	6	820	2,070	2,070	—	3,393	130	160	348
Industrie du verre	2	1,000	1,000	1	1,500	400	400	—	625	—	—	—
Electricité	—	—	—	—	—	—	—	—	—	—	—	—
Gaz	—	—	—	—	—	—	—	—	—	—	—	—
Eau	—	—	—	—	—	—	—	—	—	—	—	—
Cuir	19	5,980	5,864	1	900	100	100	—	4,001	100	—	—
Papier et imprimerie	14	7,271	7,031	3	40,930	48,450	48,450	—	3,186	—	—	—
Transports	34	7,060	7,022	4	3,540	2,580	2,580	—	3,811	15	—	—
Tourisme	31	6,169	6,169	—	—	—	—	—	2,263	—	—	—
Intermédiaires	94	9,147	8,257	1	50	1,950	1,950	—	1,722	—	—	—
Déchets et mat. de récupér. ...	8	2,205	2,205	1	2,000	2,000	2,000	—	852	45	—	—
Constructions	39	35,167	34,299	28	16,261	45,089	42,947	—	29,302	1,255	—	3,102
Charbons	—	—	—	—	—	—	—	—	—	—	—	—
Terre cuite	4	1,825	1,825	—	—	—	—	—	1,315	—	—	—
Ciment et industries connexes.	5	2,966	2,966	1	137	77	31	—	2,191	—	—	—
Carrières	7	1,580	1,485	1	100	900	455	—	1,188	81	—	—
Chaux	—	—	—	—	—	—	—	—	—	—	—	—
Industries céramiques	1	900	900	—	—	—	—	—	900	—	—	—
Industrie du tabac	4	4,600	4,600	—	—	—	—	—	4,300	—	—	—
Industrie du diamant	7	5,650	5,650	—	—	—	—	—	3,786	—	—	—
Editions, librairies	13	960	960	4	2,700	2,864	2,464	—	158	927	—	—
Films, théâtres, attractions ..	9	5,484	5,224	1	500	330	330	—	1,944	110	250	—
Artisanat	140	28,859	26,953	11	4,452	2,771	2,771	—	14,089	40	250	1,000
Agric., hortic., élevage, pêche.	5	1,850	1,750	2	150	4,851	4,851	—	1,440	—	—	700
Divers non dénommés	43	8,933	8,843	13	30,785	32,581	31,649	330	4,153	100	—	—
Totaux :	1085	397,254	381,727	166	181,946	291,150	284,411	492	251,187	10,536	3,787	9,975

Uitgiften van de Belgische nijverheids- en handelsvennootschappen. — 1951.
Personenvennootschappen met beperkte aansprakelijkheid (duizenden frank).

qu'en espèces dan in geld		Dissolutions de sociétés Ontbindingen van vennootschappen				Réductions de capital		Ensemble des émissions	Emissions nettes	RUBRIEKEN	
Incorporation de réserves	Réévaluation de l'immobilier	Liquidations		Fusions		Kapitaals- verminderingen		Montant nominal	Netto- uitgiften		
Inbreng van reserves	Herschating van immobilien	Vereffeningen		Samensmeltingen				Gezamen- lijke uitgiften Nominiaal bedrag			
	Total	N A	Montant Bedrag	N A	Montant Bedrag	N A	Montant Bedrag				
—	—	—	—	—	—	—	—	—	—	Banken.	
—	—	—	—	—	—	—	—	—	—	Verzekeringen.	
225	—	10,440	2	710	—	—	1	994	13,185	2,332	Financiële en immobiëlv verrichtingen.
13,129	2,521	37,860	61	6,246	3	250	2	456	50,953	12,564	Kleinhandel.
22,009	4,415	79,028	81	16,389	5	500	3	1,800	135,232	48,164	Groothandel en buitenlandse handel.
11,249	3,231	32,601	19	7,744	—	—	2	1,390	38,570	5,767	Metaalverwerkende nijverheid.
—	—	4,760	—	—	—	—	—	—	5,030	270	IJzer- en staalvoortbreng. nijverh.
—	—	—	1	800	—	—	—	—	—	—	Non-ferro metaalnijverheid.
18,331	23,862	76,499	23	6,855	—	—	1	1,110	90,625	13,544	Textielnijverheid.
2,357	8,143	34,879	12	7,405	—	—	1	378	43,790	6,285	Voedingsnijverheid.
—	—	15,658	14	5,023	—	—	—	—	20,380	3,628	Houtnijverheid.
929	71	5,031	9	3,800	—	—	1	960	8,090	3,009	Scheikundige nijverheid.
—	—	625	1	400	—	—	—	—	1,400	775	Glasnijverheid.
—	—	—	—	—	—	—	—	—	—	—	Electriciteit.
—	—	—	—	—	—	—	—	—	—	—	Gas.
—	—	—	—	—	—	—	—	—	—	—	Water.
—	—	4,101	12	3,640	—	—	—	—	6,080	1,863	Ledernijverheid.
48,250	—	51,436	4	1,462	—	—	—	—	55,721	4,045	Papiernijverh. en grafische bedrijv.
2,300	—	6,126	29	5,194	—	—	1	440	9,640	3,476	Verkeer.
—	—	2,263	8	3,450	—	—	—	—	6,169	3,906	Toerisme.
1,950	—	3,672	8	1,401	—	—	—	—	11,097	6,535	Tussenpersonen.
—	—	897	—	—	—	—	—	—	4,205	3,308	Oude- en afvalgoederen.
23,807	11,528	68,994	17	6,135	—	—	—	—	80,256	8,252	Bouwbedrijf.
—	—	—	—	—	—	—	—	—	—	—	Kolennijverheid.
—	—	1,315	1	350	—	—	—	—	1,825	510	Kleinijverheid.
—	—	2,191	2	320	—	—	—	—	3,043	806	Cement- en aanverwante nijverheid.
—	144	1,413	3	1,850	—	—	—	—	2,480	527	Groeven.
—	—	—	—	—	—	—	—	—	—	—	Kalknijverheid.
—	—	900	—	—	—	—	—	—	900	—	Keramische nijverheid.
—	—	4,300	2	400	—	—	—	—	4,600	300	Tabaksnijverheid.
—	—	3,786	—	—	—	—	—	—	5,650	1,864	Diamantnijverheid.
1,049	388	2,522	4	650	1	600	—	—	3,824	902	Uitgeverij, boekhandel, pers.
—	—	2,304	5	900	—	—	—	—	5,814	3,250	Film, schouwburgen.
—	—	15,379	42	7,123	—	—	1	1,130	31,630	14,345	Ambachtswezen.
—	4,151	6,291	9	6,791	—	—	1	1,500	6,701	310	Landbouw, tuinbouw, visser., veet.
24,939	3,212	32,404	17	2,992	1	100	2	300	41,514	8,418	Diversen (niet genoemd).
170,524	61,666	507,675	386	98,030	10	1,450	16	10,458	688,404	158,955	Totalen.

Émissions des sociétés industrielles et commerciales belges. — 1951.
(Milliers de francs.)

CLASSIFICATION	Constitutions de sociétés Oprichtingen van vennootsch.			Augmentations de capital Kapitaalverhogingen			Emissions d'obligations Obligatieuitgiften			Primes d'émission (non comprises dans les montants libérés) — Uitgifte premies (in de gestorte bedragen niet begrepen)	Apports en nature Inbreng in natura		
	N°	Montant nominal	Montant libéré sur valeur nominale	N	Capital ancien	Augmentation nominale	Montant libéré sur valeur nominale	N	Montant nominal		Dont emprunts de conversion	Constitutions Oprichtingen	Augmentations Verhogingen
	A*	Nominaal bedrag	Gestort bedrag op nominale waarde	A	Oud kapitaal	Nominale verhoging	Gestort bedrag op nominale waarde	A	Nominaal bedrag		Waarvan conversie leningen		

SOCIÉTÉS ANONYMES ET EN COMMANDITE PAR ACTIONS.

Groupement des sociétés selon l'importance du capital nominal émis ou annulé.

500,000 et moins	433	97,301	87,211	130	92,867	40,934	37,725	14	3,665	—	263	30,382	4,377
de 500,001 à 1,000,000 ...	140	120,332	103,389	112	125,181	93,486	82,504	10	8,930	—	3,353	48,666	9,360
de 1,000,001 à 5,000,000 ...	136	318,894	280,036	208	1,206,722	553,869	486,982	21	57,554	—	245	168,782	34,632
de 5,000,001 à 10,000,000 ...	21	177,300	154,803	64	567,940	477,673	428,596	10	91,000	—	3,000	107,748	39,928
de 10,000,001 à 20,000,000 ...	8	156,800	96,000	54	574,650	799,399	764,199	8	129,600	—	1,795	47,830	12,000
de 20,000,001 à 50,000,000 ...	2	82,400	82,400	44	954,612	1,372,962	1,294,130	21	741,984	—	—	38,400	100,500
de 50,000,001 à 100,000,000 ...	1	75,000	75,000	12	434,050	908,336	854,180	6	450,000	—	—	74,990	39,912
plus de 100,000,000	—	—	—	9	1,667,000	1,658,000	1,498,000	1	1,000,000	—	104,000	—	—
Totaux :	741	1,028,027	878,839	633	5,623,022	5,904,659	5,446,316	91	2,482,733	—	112,656	516,798	240,719

Groupement des sociétés selon la position géographique de l'activité principale.

Belgique	741	1,028,027	878,839	632	5,597,822	5,879,459	5,421,116	91	2,482,733	—	112,656	516,798	240,719
Etranger	—	—	—	1	25,200	25,200	25,200	—	—	—	—	—	—
Totaux :	741	1,028,027	878,839	633	5,623,022	5,904,659	5,446,316	91	2,482,733	—	112,656	516,798	240,719

SOCIÉTÉS DE PERSONNES À RESPONSABILITÉ LIMITÉE.

Groupement des sociétés selon l'importance du capital nominal émis ou annulé.

500,000 et moins	913	150,657	145,313	91	31,872	19,199	18,022	—	—	—	162	70,000	4,509
de 500,001 à 1,000,000 ...	114	90,563	85,749	24	13,180	20,287	18,890	—	—	—	—	54,101	2,758
de 1,000,001 à 5,000,000 ...	63	116,534	111,165	38	44,537	87,711	85,121	—	—	—	330	89,952	2,840
de 5,000,001 à 10,000,000 ...	4	28,500	28,500	8	47,042	67,268	67,268	—	—	—	—	27,984	429
de 10,000,001 à 20,000,000 ...	1	11,000	11,000	4	44,565	58,435	56,860	—	—	—	—	9,150	—
de 20,000,001 à 50,000,000 ...	—	—	—	1	750	38,250	38,250	—	—	—	—	—	—
de 50,000,001 à 100,000,000 ...	—	—	—	—	—	—	—	—	—	—	—	—	—
plus de 100,000,000	—	—	—	—	—	—	—	—	—	—	—	—	—
Totaux :	1,095	397,254	381,727	166	181,946	291,150	284,411	—	—	—	492	251,187	10,536

Groupement des sociétés selon la position géographique de l'activité principale.

Belgique	1,095	397,254	381,727	166	181,946	291,150	284,411	—	—	—	492	251,187	10,536
Etranger	—	—	—	—	—	—	—	—	—	—	—	—	—
Totaux :	1,095	397,254	381,727	166	181,946	291,150	284,411	—	—	—	492	251,187	10,536

* N = Nombre.

Uitgiften der Belgische nijverheids- en handelsvennootschappen. — 1951.
(Duizenden frank.)

Libérations autres qu'en espèces Stortingen andere dan in geld				Dissolutions de sociétés Ontbind. van vennoots.				Réductions de capital Kapitaalverminderingen		Ensemble des émissions Gesamenlijke uitgiften	Emissions nettes Netto-uitgiften	INDELING
Apport de créances Inbreng van schuldvorderingen		Incorporation de réserves	Réévaluation de l'immobilier	Total	Liquidations Vereffeningen		Fusions Samensmeltingen		Montant nominal	Montant nominal		
Constitutions Oprichtingen	Augmentations Verhogingen	Inlijving van reserves	Herwaardering van onroerende goederen	Total	N	A	N	A	N	A		
A	A	A	A	A	A	A	A	A	A	A		

NAAMLOZE VENNOOTSCHAPPEN EN COMMANDITAIRE VENNOOTSCHAPPEN OP AANDELEN.

Groepering der vennootschappen volgens de belangrijkheid van het uitgegeven of weggefallen nominaal kapitaal.

—	3,952	10,718	1,634	51,063	166	36,757	3	577	18	5,493	141,900	77,801	500,000 en minder.
914	15,986	20,591	8,751	104,268	71	59,145	—	—	19	14,534	222,748	93,908	van 500,001 tot 1,000,000.
9,357	57,962	171,058	88,501	530,292	53	135,292	2	6,300	29	79,739	930,317	294,525	van 1,000,000 tot 5,000,000.
1,898	20,725	91,775	183,559	445,643	5	39,700	1	9,900	4	34,480	745,973	231,756	van 5,000,001 tot 10,000,000.
—	28,975	129,728	454,849	673,382	1	19,375	1	20,000	2	30,334	1,085,799	318,212	van 10,000,001 tot 20,000,000.
—	55,646	243,058	825,785	1,263,389	4	107,400	1	22,500	2	49,800	2,197,346	855,125	van 20,000,001 tot 50,000,000.
—	119,529	178,741	502,459	915,631	—	—	—	—	2	187,664	1,433,336	463,549	van 50,000,001 tot 100,000,000.
—	—	161,447	571,553	733,000	—	—	—	—	—	—	2,658,000	1,869,000	Meer dan 100,000,000.
12,169	302,775	1,007,116	2,637,091	4,716,668	300	397,669	8	59,277	76	402,044	9,415,419	4,203,876	<i>Totalen.</i>

Groepering der vennootschappen volgens de geographische ligging der hoofdbedrijvigheid.

12,169	302,775	1,005,095	2,613,912	4,691,468	297	372,994	7	58,097	76	402,044	9,390,219	4,203,876	België.
—	—	2,021	23,179	25,200	3	24,675	1	1,180	—	—	25,200	—	Buitenland.
12,169	302,775	1,007,116	2,637,091	4,716,668	300	397,669	8	59,277	76	402,044	9,415,419	4,203,876	<i>Totalen.</i>

PERSONENVENNOOTSCHAPPEN MET BEPERKTE AANSPRAKELIJKHEID.

Groepering der vennootschappen volgens de belangrijkheid van het uitgegeven of weggefallen nominaal kapitaal.

1,082	1,890	2,227	219	79,927	348	54,077	9	850	8	2,374	169,856	83,570	500,000 en minder.
774	3,200	6,869	2,975	70,677	31	25,833	1	600	5	4,344	110,850	33,962	van 500,000 tot 1,000,000.
1,931	4,885	43,492	16,384	159,484	7	18,120	—	—	3	3,740	204,245	37,132	van 1,000,001 tot 5,000,000.
—	—	49,094	17,745	95,252	—	—	—	—	—	—	95,768	516	van 5,000,001 tot 10,000,000.
—	—	30,592	24,343	64,085	—	—	—	—	—	—	69,435	3,775	van 10,000,001 tot 20,000,000.
—	—	38,250	—	38,250	—	—	—	—	—	—	38,250	—	van 20,000,001 tot 50,000,000.
—	—	—	—	—	—	—	—	—	—	—	—	—	van 50,000,001 tot 100,000,000.
—	—	—	—	—	—	—	—	—	—	—	—	—	meer dan 100,000,000.
3,787	9,975	170,524	61,666	507,675	386	98,030	10	1,450	16	10,458	688,404	158,955	<i>Totalen.</i>

Groepering der vennootschappen volgens de geographische ligging der hoofdbedrijvigheid.

3,787	9,975	170,524	61,666	507,675	386	98,030	10	1,450	16	10,458	688,404	158,955	België.
—	—	—	—	—	—	—	—	—	—	—	—	—	Buitenland.
3,787	9,975	170,524	61,666	507,675	386	98,030	10	1,450	16	10,458	688,404	158,955	<i>Totalen.</i>

* A = Aantal.

Émissions des sociétés industrielles et commerciales congolaises. — 1951.
(Milliers de francs.)

RUBRIQUES	Constitutions de sociétés Oprichtingen van vennootsch.			Augmentations de capital Kapitaalverhogingen				Émissions d'obligations Obligatieuitgiften			Primes d'émission (non comprises dans les montants libérés) — Uitgifte premie (in de gestorte bedragen niet begrepen)	Apports en nature Inbreng in natura	
	N°	Montant nominal	Montant libéré sur valeur nominale	N	Capital ancien	Augmentation nominale	Montant libéré sur valeur nominale	N	Montant nominal	Dont emprunts de conversion		Constitutions Oprichtingen	Augmentations Verhogingen
	A*	Nominaal bedrag	Gestort bedrag op nominale waarde	A	Oud kapitaal	Nominale verhoging	Gestort bedrag op nominale waarde	A	Nominaal bedrag	Waarvan conversie leningen			
Banques, sociétés financières	21	640,361	224,461	6	236,250	324,250	324,250	—	—	—	—	12,611	4,250
Sociétés commerciales	61	456,185	421,900	13	143,015	109,145	77,145	—	—	—	162	340,798	655
Sociétés industrielles	45	1,033,030	586,050	23	717,300	840,160	646,280	1	50,000	—	10,504	375,810	675
Mines	6	65,050	45,375	2	26,000	21,500	20,750	—	—	—	—	23,400	—
Construction, bâtiments	18	84,682	50,532	2	45,000	19,000	19,000	—	—	—	—	15,462	—
Sociétés agricoles	20	247,320	143,646	9	279,650	172,900	137,567	1	20,000	—	—	102,212	—
Transports	3	2,150	2,150	1	4,500	5,500	5,500	—	—	—	—	1,000	—
Services publics	—	—	—	—	—	—	—	—	—	—	—	—	—
Divers	7	307,400	304,767	6	72,723	180,577	180,577	—	—	—	—	300,600	—
Totaux :	181	2,836,178	1,778,881	62	1,524,438	1,673,032	1,411,069	2	70,000	—	10,666	1,171,893	5,580

Groupement des sociétés selon l'importance du capital nominal émis ou annulé.

500,000 et moins	27	10,430	7,697	3	3,120	990	990	—	—	—	—	1,344	—
de 500,001 à 1,000,000	26	24,291	22,191	4	9,155	3,605	3,272	—	—	—	—	6,526	1,655
de 1,000,001 à 5,000,000	62	166,382	135,462	19	81,708	63,842	59,092	—	—	—	—	51,111	3,250
de 5,000,001 à 10,000,000	35	303,900	194,495	10	117,350	79,125	62,285	—	—	—	162	67,827	675
de 10,000,001 à 20,000,000	8	139,250	78,650	7	218,900	118,500	118,500	1	20,000	—	10,500	39,250	—
de 20,000,001 à 50,000,000	12	448,350	269,131	9	466,780	347,820	315,820	1	50,000	—	—	102,664	—
de 50,000,001 à 100,000,000	5	385,400	193,080	7	256,000	468,075	294,835	—	—	—	—	145,000	—
Plus de 100,000,000	6	1,358,175	878,175	3	371,425	591,075	556,275	—	—	—	4	758,171	—
Totaux :	181	2,836,178	1,778,881	62	1,524,438	1,673,032	1,411,069	2	70,000	—	10,666	1,171,893	5,580

Répartition des sociétés suivant la nature du droit qui les régit.

Sociétés de droit belge	2	12,500	10,500	1	10,000	2,000	2,000	—	—	—	—	9,000	—
Sociétés de droit congolais	179	2,823,678	1,768,381	61	1,514,438	1,671,032	1,409,069	2	70,000	—	10,666	1,162,893	5,580
Totaux :	181	2,836,178	1,778,881	62	1,524,438	1,673,032	1,411,069	2	70,000	—	10,666	1,171,893	5,580

* N = Nombre.

N.B. Coopératives : 7 sociétés constituées au capital minimum de 12.303.000 F. ; 8 sociétés constituées sans indication de capital.

Uitgiften van de Kongolese industriële- en handelsvennootschappen. — 1951.
(Duizendtallen frank.)

Libérations autres qu'en espèces Stortingen andere dan in geld				Dissolutions de sociétés Ontbind. van vennoots.				Réductions de capital Kapitaalverminderingen		Ensemble des émissions Gesamenlijke uitgiften		Émissions nettes Netto-uitgiften		RUBRIEKEN
Apport de créances Inbreng van schuldvorderingen		Incorporation de réserves	Réévaluation de l'immobilier	Total	Liquidations Vereffeningen		Fusions Samensmeltingen		Montant nominal		Nominaal bedrag			
Constitutions Oprichtingen	Augmentations Verhogingen	Inlijving van reserves	Herwaardering van immobilien	Totaal	N A	Montant Bedrag	N A	Montant Bedrag	N A	Montant Bedrag				
—	—	—	—	16,861	1	4,000	—	—	—	—	964,611	531,850	Banken, financiële vennootschappen.	
1,114	—	20,930	2,070	365,567	17	273,960	1	655	1	100	565,330	133,640	Handelsvennootschappen.	
—	2,000	153,969	136,766	669,220	6	345,150	—	—	4	37,950	1,923,190	623,614	Industriële vennootschappen.	
—	—	—	—	23,400	—	—	—	—	—	—	86,550	42,725	Mijnen.	
750	—	—	—	16,212	4	4,410	—	—	—	—	103,682	53,320	Bouwnijverheid	
—	—	55,248	44,202	201,662	4	67,525	—	—	—	—	440,220	99,551	Landbouwvennootschappen.	
—	—	5,500	—	6,500	—	—	—	—	1	1,750	7,650	1,150	Verkeer.	
—	—	—	—	—	—	—	—	—	—	—	—	—	Openbare diensten.	
—	—	79,400	65,477	445,477	3	303,245	—	—	—	—	487,977	39,867	Verskillende.	
1,864	2,000	315,047	248,515	1,744,899	35	998,290	1	655	6	39,800	4,579,210	1,525,717	<i>Totaal.</i>	

Groepering der vennootschappen naargelang hun uitgegeven- of weggefallen nominaal kapitaal.

154	—	390	—	1,888	10	3,636	—	—	2	200	11,420	6,799	500,000 en minder.
60	—	—	—	8,241	5	4,200	1	655	—	—	27,896	17,222	van 500,001 tot 1,000,000.
1,650	2,000	8,837	2,165	69,013	11	25,329	—	—	3	7,100	230,224	125,541	van 1,000,001 tot 5,000,000.
—	—	15,000	3,250	86,752	1	10,000	—	—	—	—	383,025	170,190	van 5,000,001 tot 10,000,000.
—	—	21,534	11,966	72,750	2	29,450	—	—	—	—	277,750	154,900	van 10,000,001 tot 20,000,000.
—	—	114,568	113,252	330,484	1	22,500	—	—	1	32,500	846,170	304,467	van 20,000,001 tot 50,000,000.
—	—	79,025	52,500	276,525	2	145,000	—	—	—	—	853,475	211,390	van 50,000,001 tot 100,000,000.
—	—	75,693	65,382	899,246	3	758,175	—	—	—	—	1,949,250	535,208	Meer dan 100,000,000.
1,864	2,000	315,047	248,515	1,744,899	35	998,290	1	655	6	39,800	4,579,210	1,525,717	<i>Totaal.</i>

Indeling van de vennootschappen volgens het recht dat hen beheerst.

—	2,000	—	—	11,000	10	961,425	—	—	—	—	14,500	1,500	Vennootschappen onder Belgisch recht.
1,864	—	315,047	248,515	1,733,899	25	36,865	1	655	6	39,800	4,564,710	1,524,217	Vennootschappen onder Kongolees recht.
1,864	2,000	315,047	248,515	1,744,899	35	998,290	1	655	6	39,800	4,579,210	1,525,717	<i>Totaal.</i>

* A = Aantal.

N. B. Cooperatieven : 7 vennootschappen gesticht met een minimum-kapitaal van 12.303,000 F; 8 vennootschappen gesticht zonder aanduiding van kapitaal.

Émissions des sociétés industrielles et commerciales congolaises. — 1951.
Sociétés congolaises par actions à responsabilité limitée (milliers de francs).

RUBRIQUES	Constitutions de sociétés Oprichtingen van vennootsch.			Augmentations de capital Kapitaalsverhogingen			Emissions d'obligations Obligatieuitgiften			Primes d'émission (non comprises dans les montants libérés) — Origine prémiën (in de gestorte bedragen niet begrepen)	Apports en nature Inbreng in natura		
	N*	Montant nominal	Montant libéré sur valeur nominale Gestort bedrag op nominale waarde	N	Capital ancien	Augmentation nominale	Montant libéré sur valeur nominale Gestort bedrag op nominale waarde	N	Montant nominal		Dont emprunts de conversion	Constitutions Oprichtingen	Augmentations Verhogingen
	A*	Nominaal bedrag		A	Oud kapitaal	Nominale verhoging		A	Nominaal bedrag		Waarvan conversie leningen		
Banques, sociétés financières	17	618,400	208,000	5	234,750	323,250	323,250	—	—	—	11,850	3,250	
Sociétés commerciales	15	291,375	273,655	6	114,400	85,650	53,650	—	—	162	253,045	—	
Sociétés industrielles	24	963,900	529,040	18	702,780	823,370	629,490	1	50,000	—	348,790	675	
Mines	3	58,750	40,075	2	26,000	21,500	20,750	—	—	—	23,400	—	
Construction, bâtiments	5	60,000	26,250	2	45,000	19,000	19,000	—	—	—	2,811	—	
Sociétés agricoles	9	203,000	114,676	8	277,150	170,400	135,067	1	20,000	—	85,196	—	
Transports	—	—	—	1	4,500	5,500	5,500	—	—	—	—	—	
Services publics	—	—	—	—	—	—	—	—	—	—	—	—	
Divers	2	300,500	300,267	4	70,925	176,575	176,575	—	—	—	300,000	—	
Totaux :	75	2,495,925	1,491,963	46	1,475,505	1,625,245	1,363,282	2	70,000	—	10,666	1,025,092	3,925

Groupement des sociétés selon l'importance du capital nominal émis ou annulé.

500,000 et moins	5	2,500	1,547	—	—	—	—	—	—	—	100	—	
de 500,001 à 1,000,000	6	5,900	5,600	1	6,000	950	617	—	—	—	900	—	
de 1,000,001 à 5,000,000	18	66,950	48,760	11	62,050	35,700	30,950	—	—	—	12,730	3,250	
de 5,000,001 à 10,000,000	18	163,500	86,120	8	94,350	63,125	46,285	—	—	162	30,377	675	
de 10,000,001 à 20,000,000	6	108,750	53,150	7	218,900	118,500	118,500	1	20,000	—	18,750	—	
de 20,000,001 à 50,000,000	11	404,750	225,531	9	466,780	347,820	315,820	1	50,000	—	59,064	—	
de 50,000,001 à 100,000,000	5	385,400	193,080	7	256,000	468,075	294,835	—	—	—	145,000	—	
Plus de 100,000,000	6	1,358,175	878,175	3	371,425	591,075	556,275	—	—	4	758,171	—	
Totaux :	75	2,495,925	1,491,963	46	1,475,505	1,625,245	1,363,282	2	70,000	—	10,666	1,025,092	3,925

Répartition des sociétés suivant la nature du droit qui les régit.

Sociétés de droit belge	1	2,500	500	1	10,000	2,000	2,000	—	—	—	—	—	
Sociétés de droit congolais	74	2,493,425	1,491,463	45	1,465,505	1,623,245	1,361,282	2	70,000	—	10,666	1,025,092	3,925
Totaux :	75	2,495,925	1,491,963	46	1,475,505	1,625,245	1,363,282	2	70,000	—	10,666	1,025,092	3,925

* N = Nombre.

Uitgiften van de Kongolese industriële- en handelsvennootschappen. — 1951.
Kongolese aandelenvennootschappen met beperkte aansprakelijkheid (duizendtallen frank).

Libérations autres qu'en espèces Stortingen andere dan in geld				Dissolutions de sociétés Ontbind. van vennoots.				Réductions de capital Kapitaalsverminderingen		Ensemble des émissions Gesamenlijke uitgiften		Emissions nettes Netto-uitgiften		RUBRIEKEN
Apport de créances Inbreng van schuldvorderingen		Incorporation de réserves Inlijving van reserves	Réévaluation de l'immobilier Herwaardering van immobiëlen	Total	Liquidations Vereffeningen		Fusions Samensmeltingen		Kapitaalsverminderingen		Montant nominal	Netto-uitgiften		
Constitutions Oprichtingen	Augmentations Verhogingen		Totaal	N A	Montant Bedrag	N A	Montant Bedrag	N A	Montant Bedrag	Nominaal bedrag				
—	—	—	—	15,100	1	4,000	—	—	—	—	941,650	516,150	Banken, financiële vennootschappen.	
—	—	20,930	2,070	276,045	4	251,175	—	—	—	—	377,025	51,422	Handelsvennootschappen.	
—	2,000	153,579	136,766	641,810	4	343,750	—	—	2	35,850	1,837,270	577,224	Industriële vennootschappen.	
—	—	—	—	23,400	—	—	—	—	—	—	80,250	37,425	Mijnen.	
—	—	—	—	2,811	—	—	—	—	—	—	79,000	42,439	Bouwnijverheid.	
—	—	55,248	44,202	184,646	1	65,000	—	—	—	—	393,400	85,097	Landbouwvennootschappen.	
—	—	5,500	—	5,500	—	—	—	—	1	1,750	5,500	—	Verkeer.	
—	—	—	—	—	—	—	—	—	—	—	—	—	Openbare diensten.	
—	—	75,693	65,382	441,075	1	300,000	—	—	—	—	477,075	35,767	Verschillende.	
—	2,000	310,950	248,420	1,590,387	11	963,925	—	—	3	37,600	4,191,170	1,345,524	<i>Totalen.</i>	

Groepering der vennootschappen naargelang hun uitgegeven- of weggefallen nominaal kapitaal.

—	—	—	—	100	—	—	—	—	—	—	2,500	1,447	500,000 en minder.
—	—	—	—	900	—	—	—	—	—	—	6,850	5,317	van 500,001 tot 1,000,000.
—	2,000	5,130	2,070	25,180	3	9,500	—	—	2	5,100	102,650	54,530	van 1,000,001 tot 5,000,000.
—	—	15,000	3,250	49,302	1	10,000	—	—	—	—	226,625	83,265	van 5,000,001 tot 10,000,000.
—	—	21,534	11,966	52,250	1	18,750	—	—	—	—	247,250	149,900	van 10,000,001 tot 20,000,000.
—	—	114,568	113,252	286,884	1	22,500	—	—	1	32,500	802,570	304,467	van 20,000,001 tot 50,000,000.
—	—	79,025	52,500	276,525	2	145,000	—	—	—	—	853,475	211,390	van 50,000,001 tot 100,000,000.
—	—	75,693	65,382	899,246	3	758,175	—	—	—	—	1,949,250	535,208	Meer dan 100,000,000.
—	2,000	310,950	248,420	1,590,387	11	963,925	—	—	3	37,600	4,191,170	1,345,524	<i>Totalen.</i>

Indeling van de vennootschappen volgens het recht dat hen beheerst.

—	2,000	—	—	2,000	10	961,425	—	—	—	—	4,500	500	Vennootschappen onder Belgisch recht.
—	—	310,950	248,420	1,588,387	1	2,500	—	—	3	37,600	4,186,670	1,345,024	Vennootschappen onder Kongolees recht.
—	2,000	310,950	248,420	1,590,387	11	963,925	—	—	3	37,600	4,191,170	1,345,524	<i>Totalen.</i>

* A = Aantal.

Émissions des sociétés industrielles et commerciales congolaises. — 1951.
Sociétés congolaises de personnes à responsabilité limitée (milliers de francs).

RUBRIQUES	Constitutions de sociétés Oprichtingen van vennootsch.			Augmentations de capital Kapitaalverhogingen				Primes d'émission (non comprises dans les montants libérés) Uitgifte premieën (in de gestorte bedragen niet begrepen)	Libérations autres Stortingen andere			
	N° A°	Montant nominal	Montant libéré sur valeur nominale	N A	Capital ancien	Augmen- tation nominale	Montant libéré sur valeur nominale		Apports en nature Inbreng in natura		Apport de créances Inbreng van schuldvorderingen	
		Nominaal bedrag	Gestort bedrag op nominale waarde		Oud kapitaal	Nominale verhoging	Gestort bedrag op nominale waarde		Constitu- tions Oprich- tingen	Augmen- tations Ver- hogingen	Constitu- tions Oprich- tingen	Augmen- tations Ver- hogingen
Banques, sociétés financières	4	21,961	16,461	1	1,500	1,000	1,000	—	761	1,000	—	—
Sociétés commerciales	46	164,810	148,245	7	28,615	23,495	23,495	—	87,793	655	1,114	—
Sociétés industrielles	21	69,130	57,010	5	14,520	16,790	16,790	—	27,020	—	—	—
Mines	3	6,300	5,300	—	—	—	—	—	—	—	—	—
Construction, bâtiments ...	13	24,682	24,282	—	—	—	—	—	12,651	—	750	—
Sociétés agricoles	11	44,320	28,970	1	2,500	2,500	2,500	—	17,016	—	—	—
Transports	3	2,150	2,150	—	—	—	—	—	1,000	—	—	—
Services publics	—	—	—	—	—	—	—	—	—	—	—	—
Divers	5	6,900	4,500	2	1,798	4,002	4,002	—	600	—	—	—
Totaux :	106	340,253	286,918	16	48,933	47,787	47,787	—	146,801	1,655	1,864	—

Groupement des sociétés selon l'importance du capital nominal émis ou annulé.

500,000 et moins	22	7,930	6,150	3	3,120	990	990	—	1,244	—	154	—
de 500,001 à 1,000,000	20	18,391	16,591	3	3,155	2,655	2,655	—	5,626	1,655	60	—
de 1,000,001 à 5,000,000	44	99,432	86,702	8	19,658	28,142	28,142	—	38,381	—	1,650	—
de 5,000,001 à 10,000,000	17	140,400	108,375	2	23,000	16,000	16,000	—	37,450	—	—	—
de 10,000,001 à 20,000,000	2	30,500	25,500	—	—	—	—	—	20,500	—	—	—
de 20,000,001 à 50,000,000	1	43,600	43,600	—	—	—	—	—	43,600	—	—	—
de 50,000,001 à 100,000,000	—	—	—	—	—	—	—	—	—	—	—	—
Plus de 100,000,000	—	—	—	—	—	—	—	—	—	—	—	—
Totaux :	106	340,253	286,918	16	48,933	47,787	47,787	—	146,801	1,655	1,864	—

Répartition des sociétés suivant la nature du droit qui les régit.

Sociétés de droit belge	1	10,000	10,000	—	—	—	—	—	9,000	—	—	—
Sociétés de droit congolais .	105	330,253	276,918	16	48,933	47,787	47,787	—	137,801	1,655	1,864	—
Totaux :	106	340,253	286,918	16	48,933	47,787	47,787	—	146,801	1,655	1,864	—

* N = Nombre.

1 soc. de pers. à resp. lim. a été constituée sans indication du capital.

8 soc. de pers. à resp. lim. ont liquidé sans indication du capital.

Uitgiften van de Kongolese industriële- en handelsvennootschappen. — 1951.
Kongolese personenvennootschappen met beperkte aansprakelijkheid (duizendtallen frank).

qu'en espèces dan in geld			Dissolutions de sociétés (1) Ontbindingen van vennootsch. (1)				Réductions de capital Kapitaals- vermin- deringen		Ensemble des émissions Gesamen- lijks uitgiften		Emissions nettes Netto- uitgiften		RUBRIEKEN
Incorpor- ation de réserves Inlijving van reserves	Réévaluation de l'immobilier Herschat- tingen van immobilieën	Total Totaal	Liquidations Vereffeningen		Fusions Samensmeltingen		N A	Montant Bedrag	N A	Montant Bedrag	Nominaal -bedrag		
			N A	Montant Bedrag	N A	Montant Bedrag							
—	—	1,761	—	—	—	—	—	—	—	22,961	15,700	Banken, financiële vennootschappen.	
—	—	89,522	13	22,785	1	655	1	100	188,305	82,218	Handelsvennootschappen.		
390	—	27,410	2	1,400	—	—	2	2,100	85,920	46,390	Industriële vennootschappen.		
—	—	—	—	—	—	—	—	—	6,300	5,300	Mijnen.		
—	—	13,401	4	4,410	—	—	—	—	24,682	10,881	Bouwnijverheid.		
—	—	17,016	3	2,525	—	—	—	—	46,820	14,454	Landbouwvennootschappen.		
—	—	1,000	—	—	—	—	—	—	2,150	1,150	Verkeer.		
—	—	—	—	—	—	—	—	—	—	—	Openbare diensten.		
3,707	95	4,402	2	3,245	—	—	—	—	10,902	4,100	Verschillende.		
4,097	95	154,512	24	34,365	1	655	3	2,200	388,040	180,193	<i>Totalen.</i>		

Groepering der vennootschappen naargelang hun uitgegeven- of weggefallen nominaal kapitaal.

390	—	1,788	10	3,636	—	—	2	200	8,920	5,352	500,000 en minder.
—	—	7,341	5	4,200	1	655	—	—	21,046	11,905	van 500,001 tot 1,000,000.
3,707	95	43,833	8	15,829	—	—	1	2,000	127,574	71,011	van 1,000,001 tot 5,000,000.
—	—	37,450	—	—	—	—	—	—	156,400	86,925	van 5,000,001 tot 10,000,000.
—	—	20,500	1	10,700	—	—	—	—	30,500	5,000	van 10,000,001 tot 20,000,000.
—	—	43,600	—	—	—	—	—	—	43,600	—	van 20,000,001 tot 50,000,000.
—	—	—	—	—	—	—	—	—	—	—	van 50,000,001 tot 100,000,000.
—	—	—	—	—	—	—	—	—	—	—	Meer dan 100,000,000.
4,097	95	154,512	24	34,365	1	655	3	2,200	388,040	180,193	<i>Totalen.</i>

Indeling van de vennootschappen volgens het recht dat hen beheerst.

—	—	9,000	—	—	—	—	—	—	10,000	1,000	Vennootschappen onder Belgische recht.
4,097	95	145,512	24	34,365	1	655	3	2,200	378,040	179,193	Vennootschappen onder Kongolese recht.
4,097	95	154,512	24	34,365	1	655	3	2,200	388,040	180,193	<i>Totalen.</i>

* A = Aantal.

1 pers. venn. met b. a. werd opgericht zonder aanduiding van kapitaal.

8 pers. venn. met b. a. werden ontbonden zonder aanduiding van kapitaal.

Rendement des sociétés par actions belges et congolaises en 1951 (1,000 F).

RUBRIQUES	Nombre de sociétés Aantal vennootschappen			Capital versé Geestort kapitaal			Réserves Reserven		
	recen- sées ge- teld	en bé- néfice met winst	en perte met verlies	Total Totaal	Sociétés en Vennootschappen met		Total Totaal	Sociétés en Vennootschappen met	
					bénéfice winst	perte verlies		bénéfice winst	perte verlies

A. Sociétés ayant leur principale exploitation en Belgique.

Banques	50	50	—	2,612,414	2,612,414	—	2,641,540	2,641,540	—
Assurances	118	109	9	653,177	633,046	20,131	485,079	489,870	4,791
Opérations financières et immobilières	1,044	796	248	8,736,468	8,061,012	675,456	7,406,184	7,387,240	18,944
Commerce de détail	378	294	84	1,321,244	1,272,062	49,182	814,037	806,465	7,572
dont : Alimentation	56	39	17	76,075	69,325	6,750	21,212	18,108	3,104
Grand magasins	19	19	—	933,016	933,016	—	558,721	558,721	—
Commerce de gros et commerce extérieur	2,124	1,659	465	3,266,531	2,808,471	458,060	2,366,098	2,169,486	196,612
dont : Alimentation	352	256	96	476,723	387,514	89,209	236,243	228,616	7,627
Industrie des fabrications métalliques	1,034	778	256	7,519,119	6,820,478	698,641	6,869,827	6,302,688	567,139
Métallurgie du fer	106	72	34	7,572,348	7,001,144	571,204	8,744,218	8,173,265	570,953
Industrie des métaux non ferreux	65	52	13	1,723,869	1,540,944	182,925	2,316,471	2,280,289	36,182
Industrie textile	1,008	861	147	6,876,187	6,502,694	373,493	10,717,182	10,343,313	373,869
dont : Coton	247	216	31	2,123,671	2,030,161	93,510	4,621,169	4,533,401	87,768
Laine	175	157	18	1,980,363	1,896,148	84,215	2,240,796	2,155,936	84,860
Lin	66	56	10	631,192	610,877	20,315	1,022,352	1,018,560	3,792
Fibres ligneuses	42	39	3	255,729	252,479	3,250	555,718	541,542	14,176
Matières textiles artificielles et soie	34	30	4	671,210	649,210	22,000	764,747	765,262	— 515
Vêtements et confection	238	188	50	392,925	353,960	38,965	328,741	310,057	18,684
Achèvement	63	53	10	424,855	361,255	63,600	644,787	556,243	88,544
Bonneterie	121	104	17	345,828	304,190	41,638	498,826	421,861	76,965
Déchets textiles, chiffons et ouates	22	18	4	50,414	44,414	6,000	40,046	40,451	— 405
Industrie alimentaire	716	529	187	5,877,315	5,454,782	422,533	4,096,583	3,807,116	289,467
dont : Brasseries	164	126	38	1,583,439	1,532,531	50,908	1,717,182	1,668,493	48,689
Industrie du sucre	40	39	1	1,301,212	1,295,212	6,000	444,547	449,263	— 4,716
Préparation du lait	29	20	9	76,570	61,490	15,080	104,599	83,465	21,134
Meuneries	51	45	6	606,478	571,853	34,625	368,495	346,070	22,425
Industrie du bois	289	203	86	568,404	444,111	124,293	375,441	285,553	89,888
dont : Scieries et industries connexes	45	33	12	94,700	64,865	29,835	61,308	44,704	16,604
Meubles et industries connexes	99	67	32	157,107	125,597	31,510	67,908	55,537	12,371
Industrie chimique	477	374	103	7,384,079	6,490,446	893,633	5,129,411	4,782,427	346,984
dont : Industrie chimique minérale	37	30	7	1,609,160	1,578,150	31,010	572,945	560,882	12,063
Industrie de l'azote et industries conn..	10	8	2	1,243,750	1,023,750	220,000	1,614,987	1,316,505	298,482
Distillations et industr. chim. organique	39	29	10	1,085,790	727,834	357,956	489,233	468,433	20,800
Matières grasses	42	39	3	1,114,039	1,111,739	2,300	816,702	813,935	2,767
Pigments, couleurs et vernis	65	45	20	276,338	209,613	66,725	158,317	153,176	5,141
Produits pharmaceutiques	122	100	22	223,481	182,894	40,587	110,908	119,140	— 8,232
Industrie allumetière	3	2	1	260,166	257,666	2,500	49,341	46,525	2,816
Industrie verrière	69	44	25	1,130,157	1,043,787	86,370	1,512,678	1,417,866	94,812
Electricité (4)	51	48	3	11,272,702	11,221,602	51,100	2,983,256	2,948,594	34,662
Gaz	20	16	4	1,754,900	1,306,400	448,500	710,589	779,185	— 68,596
Eau	2	2	—	1,300	1,300	—	55	55	—
Industrie du cuir	178	138	40	646,480	553,310	93,170	630,946	605,645	25,301
dont : Production du cuir	48	38	10	281,816	239,966	41,850	254,258	270,614	— 16,356
Industrie de la chaussure	67	53	14	128,085	108,365	19,720	88,623	77,795	10,828
Industrie du papier et industrie graphique	270	222	48	2,039,034	1,951,216	87,818	1,586,031	1,530,370	55,661
dont : Industrie graphique	162	121	41	431,623	355,315	76,308	376,132	321,285	54,847
Transport	481	329	152	3,467,888	2,935,973	531,915	3,104,233	2,471,999	632,234
dont : Ports, navigation maritime et expédition	295	210	85	1,754,725	1,374,489	380,236	2,030,300	1,500,338	529,962
Navigation intérieure	44	21	23	89,869	30,789	59,080	104,006	57,431	46,575
Transport routier	83	54	29	129,809	92,028	37,781	81,947	55,481	26,466
Transport par rail	23	15	8	1,136,047	1,088,565	47,482	682,205	652,071	30,134
Tourisme	253	169	84	317,584	240,230	77,354	336,291	300,046	36,245
dont : Hôtellerie	208	142	66	283,076	221,163	61,913	332,130	291,759	40,371
Intermédiaires	332	248	84	393,930	327,312	66,618	215,510	176,208	39,302
Déchets et matières de récupération	37	33	4	64,910	63,357	1,553	54,382	54,280	102
Industrie de la construction	363	277	86	1,554,448	1,379,435	175,013	616,904	557,094	59,810
Industrie du charbon	63	55	8	6,637,497	6,379,653	257,844	6,285,999	5,971,379	314,620
Industrie des produits en terre cuite communs	82	77	5	328,661	323,447	5,214	443,853	441,280	2,573
Cimenteries et industries connexes	82	68	14	1,442,513	1,407,477	35,036	909,677	893,117	16,560
Carrières	115	85	30	743,824	694,053	49,771	511,318	498,340	12,978

(1) Les chiffres repris dans cette statistique se rapportent aux exercices dont les dividendes ont été payés en 1951. Ces exercices se répartissent donc sur les années 1950 et 1951. — (2) Un certain nombre d'entreprises détenant des participations dans d'autres entreprises exerçant leur activité dans le même secteur ou dans des secteurs différents, une partie des dividendes repris sous cette rubrique est comptée deux ou même plusieurs fois. — (3) Montant rectifié pour des emprunts existant déjà en 1950, mais non compris dans la statistique. — (4) La rubrique « Electricité » comprend les entreprises privées de production, de coordination de la production et de distribution d'énergie électrique.

Rendement der Belgische en Kongolese vennootschappen op aandelen in 1951 (1,000 F).

Résultat net de l'année comptable Netto-resultaat van het boekjaar		Dividendes mis en paiement (2) Uitgekeerde dividenden			Emprunts obligataires Obligatieleningen			Tantièmes payés Betaalde tantièmes		RUBRIEKEN
bénéfice winst	perte verlies	Total Totaal	Sociétés en Vennootschap. met		Dette obligataire en vis au Uitst. obligatieschuld op		Montant brut des con- trats payés en 1951 Bruto-bedrag der con- trats uitbet. in 1951	Tantièmes payés Betaalde tantièmes		
			bénéfice winst	perte verlies	31-12-1950	31-12-1951				
670,691	—	379,556	379,556	—	266,656	526,324	12,112	28,444	Bankwezen.	
308,760	3,528	151,334	151,334	—	132	24	—	29,283	Verzekeringswezen.	
1,252,781	39,471	932,433	932,358	75	10,775,036	12,228,347	579,411	50,971	Financiële en immobiliere verrichtingen.	
321,548	8,260	150,590	150,590	—	228,220	350,800	10,512	24,794	Kleinhandel.	
6,530	2,137	680	680	—	7,203	6,285	362	425	waarvan : Voeding.	
185,901	—	90,050	90,050	—	208,307	305,515	9,402	20,364	Grootwarenhuizen.	
949,991	79,443	262,635	261,711	924	182,392	294,499	10,979	60,048	Groothandel en buitenlandse handel.	
128,717	17,608	43,293	43,258	35	88,922	92,962	3,962	11,067	waarvan : Voeding.	
1,833,855	103,495	871,268	869,547	1,721	666,952	903,904	36,669	102,556	Metaalverwerkende nijverheid.	
757,609	31,369	540,970	540,220	750	2,395,577	2,398,223	121,992	52,778	IJzer- en staalvoortbrengende nijverheid.	
733,692	9,839	332,832	332,832	—	144,929	142,084	6,533	32,949	Non-ferro metaalnijverheid.	
1,751,784	37,804	608,167	607,567	600	397,365	444,805	22,197	133,118	Textielnijverheid.	
551,747	5,968	185,561	185,201	360	76,925	96,218	4,480	51,118	waarvan : Katoen.	
516,485	7,694	178,867	178,627	240	127,590	161,699	8,024	44,354	Wol.	
111,908	3,742	51,130	51,130	—	55,900	46,328	2,750	11,931	Vlas.	
59,425	224	11,922	11,922	—	3,400	3,400	176	3,094	Bastvezels.	
207,599	678	65,043	65,043	—	82,546	79,987	3,917	1,864	Kunstmatige textielstoffen en zijde.	
93,393	6,537	24,810	24,810	—	17,777	17,817	951	6,031	Kleding en confectie.	
116,732	4,600	59,643	59,643	—	18,827	20,196	1,041	8,500	Textielveredeling.	
81,689	8,211	28,124	28,124	—	14,400	19,160	858	5,042	Breigoederen.	
12,806	150	3,067	3,067	—	—	—	—	1,184	Textielafval, lompen en watten.	
753,734	51,036	403,218	402,788	430	486,666	531,351	27,375	48,151	Voedingsnijverheid.	
202,608	9,826	107,462	107,462	—	136,268	163,942	6,784	13,943	waarvan : Brouwerijen.	
119,478	94	71,892	71,892	—	200,042	207,515	11,777	8,552	Suikernijverheid.	
24,366	878	10,299	10,281	18	—	—	—	1,605	Melkbereiding.	
91,778	1,592	43,256	43,256	—	71,700	71,700	4,394	6,641	Maalderijen.	
76,857	25,260	17,647	17,623	24	51,621	53,099	2,381	4,338	Houtnijverheid.	
9,679	8,709	1,103	1,103	—	2,000	2,000	123	644	waarvan : Zagerijen en aanverwante nijverh.	
22,694	6,415	1,757	1,733	24	18,509	18,509	524	2,149	Meubelen en aanverwante nijverh.	
1,056,266	50,817	510,158	503,493	6,665	857,407	963,279	41,211	39,318	Scheikundige nijverheid.	
190,422	3,835	95,429	95,140	289	305,813	293,580	13,756	10,818	waarvan : Minerale scheikundige nijverheid.	
29,630	6,100	27,815	21,439	6,376	322,687	311,726	15,188	557	Stikstof en aanverwante nijverheid.	
68,236	7,949	38,027	38,027	—	750	750	51	1,622	Distillat. en org. scheik. nijverheid.	
343,006	604	136,010	136,010	—	14,058	12,538	617	2,071	Vetstoffen.	
40,037	4,541	16,243	16,243	—	11,044	11,000	563	1,336	Pigmenten, kleuren, vernis.	
55,205	2,943	17,565	17,565	—	51,170	51,020	3,486	3,120	Pharmaceutische produkten.	
51,071	2	15,063	15,063	—	10,000	10,000	618	180	Lucifernijverheid.	
157,586	14,059	105,498	105,498	—	91,110	91,010	5,598	7,518	Glaasnijverheid.	
1,102,535	943	941,311	941,311	—	3,362,661	3,622,106	178,538	71,113	Electriciteit.	
109,249	65,330	84,793	84,793	—	132,536	181,967	10,310	5,185	Gas.	
1,215	—	97	97	—	2,252	252	10	166	Water.	
80,833	9,515	20,409	20,409	—	78,470	78,580	4,600	4,883	Ledernijverheid.	
41,899	2,183	10,615	10,615	—	10,550	10,700	578	3,131	waarvan : Ledervoortbrengende nijverheid.	
16,926	2,079	2,543	2,543	—	12,500	12,500	859	723	Schoennijverheid.	
326,866	12,497	132,760	132,760	—	98,017	93,563	6,688	24,053	Papiernijverheid en grafische bedrijven.	
66,697	11,143	19,821	19,821	—	6,802	6,775	403	3,971	waarvan : Grafische bedrijven.	
396,225	76,738	235,808	235,808	—	209,566	177,838	8,695	24,858	Verkeer.	
225,278	64,371	136,199	136,199	—	66,452	82,981	2,415	18,176	waarvan : Havens, zeevaart en expeditie.	
2,886	5,305	15	15	—	2,500	2,500	112	110	Binnenvaart.	
22,536	3,933	11,447	11,447	—	4,659	4,077	189	1,350	Baanverkeer.	
127,122	2,557	79,062	79,062	—	53,583	40,948	2,160	2,858	Spoorverkeer.	
36,223	12,742	14,594	14,594	—	19,177	18,711	853	2,182	Toerisme.	
29,120	11,378	11,753	11,753	—	18,569	18,103	851	1,857	waarvan : Hotelwezen.	
80,018	5,314	31,500	31,440	60	8,677	8,875	577	5,639	Tussenpersonen.	
27,218	959	5,531	5,531	—	1,095	1,095	78	2,867	Oude en afvalgoederen.	
221,558	23,844	79,390	79,390	—	111,638	125,880	7,222	12,228	Bouwbedrijf.	
858,940	7,304	681,956	681,956	—	1,013,525	938,151	50,294	67,951	Kolennijverheid.	
77,816	913	30,107	30,107	—	32,029	31,189	1,811	6,311	Kleinijverheid.	
231,537	2,772	140,121	140,121	—	313,246	423,730	20,710	16,319	Cement- en aanverwante nijverheid.	
91,862	7,664	57,893	57,893	—	6,828	6,788	338	8,622	Groeven.	

(1) De cijfers in deze statistiek opgenomen, hebben betrekking op de boekjaren waarvan de dividenden betaalbaar werden gesteld in 1951. Deze boekjaren lopen dus over de jaren 1950 en 1951. — (2) Daar een zeker aantal ondernemingen deelnemingen bezitten in andere ondernemingen die hun activiteit uitoefenen in dezelfde sector of in andere sectoren, is een deel der dividenden, die onder deze rubriek opgenomen zijn, twee- of zelfs meermaals geteld. — (3) Bedrag gecertificeerd voor leningen die in 1950 reeds bestonden, maar niet in de statistiek opgenomen werden. — (4) De rubriek « Electriciteit » bevat de private ondernemingen die zich toeleggen op de productie, de coördinatie van de productie en de verdeling van electriciteit.

Rendement des sociétés par actions belges et congolaises en 1951 (1,000 F).

RUBRIQUES	Nombre de sociétés Aantal vennootschappen			Capital versé Geestort kapitaal			Réserves Reserven		
	re- censées ge- teid	en bé- néfice met winat	en perte met verlies	Total Totaal	Sociétés en Vennootschappen met		Total Totaal	Sociétés en Vennootschappen met	
					bénéfice winat	perte verlies		bénéfice winat	perte verlies
Industrie de la chaux	38	26	12	183,420	143,765	39,655	180,875	157,971	22,904
Industrie céramique	55	38	17	394,184	276,953	117,181	382,301	197,044	185,257
Industrie du tabac	45	37	8	665,255	611,807	53,448	262,873	238,023	24,850
Industrie du diamant	16	11	5	13,550	11,850	1,700	5,978	3,576	2,402
Edition, librairie, presse	130	90	40	208,901	157,567	51,334	63,435	66,052	-2,617
Film, théâtres	164	101	63	149,920	93,094	56,826	70,139	69,457	682
Artisanat	426	311	115	452,486	358,908	93,578	467,723	432,786	34,937
Agriculture, horticulture, pêche, élevage	54	28	26	114,054	40,106	73,948	44,130	43,949	181
Divers (non dénommés)	542	378	164	1,114,295	932,879	181,416	592,167	455,628	136,539
Total :	11,277	8,608	2,669	89,202,998	82,097,085	7,105,913	73,933,414	69,779,196	4,154,218
Double emploi (2)	24	18	6	60,795	41,795	19,000	77,416	66,579	10,837
Total-net :	11,253	8,590	2,663	89,142,203	82,055,290	7,086,913	73,855,998	69,712,617	4,143,381

B. — Sociétés ayant leur principale exploitation au Congo belge.

Banques, sociétés financières	33	30	3	1,197,742	1,026,502	171,240	414,015	414,482	— 467
Sociétés commerciales	28	20	8	752,625	715,350	37,275	471,990	478,975	— 6,985
Sociétés industrielles	69	60	9	3,388,236	2,812,086	576,150	1,306,757	1,313,568	— 6,811
Sociétés agricoles	64	61	3	1,652,058	1,636,148	15,910	986,742	989,060	— 2,318
Services publics	—	—	—	—	—	—	—	—	—
Mines	46	39	7	4,649,874	4,580,271	69,603	2,374,470	2,367,637	6,833
Construction	7	4	3	138,781	94,991	43,790	89,422	91,483	2,061
Transports	10	10	—	2,161,414	2,161,414	—	1,426,914	1,426,914	—
Divers	19	17	2	433,874	371,874	62,000	207,043	209,006	— 1,963
Total :	276	241	35	14,374,604	13,398,636	975,968	7,277,353	7,291,125	— 13,772
Double emploi (2)	1	1	—	30,000	30,000	—	2,098	2,098	—
Total-net :	275	240	35	14,344,604	13,368,636	975,968	7,275,255	7,289,027	— 13,772

C. — Sociétés ayant leur principale exploitation à l'étranger.

Electricité	4	3	1	471,100	216,100	255,000	470,428	132,060	338,368
Chemins de fer	3	1	2	16,500	3,500	13,000	— 6,598	— 7,917	1,319
Tramways	5	4	1	242,380	117,380	125,000	204,936	49,022	155,914
Plantations, sociétés coloniales	17	15	2	752,945	666,595	86,350	338,259	336,042	2,217
Sociétés diverses	52	40	12	2,111,514	1,778,164	333,350	2,241,854	2,169,488	72,366
Total :	81	63	18	3,594,439	2,781,739	812,700	3,248,879	2,678,695	570,184
Double emploi (2)	1	1	—	190,000	190,000	—	237,794	237,794	—
Total-net :	80	62	18	3,404,439	2,591,739	812,700	3,011,085	2,440,901	570,184
Total général :	11,634	8,912	2,722	107,172,041	98,277,460	8,894,581	84,459,646	79,749,016	4,710,630
Total double emploi (2)	26	20	6	280,795	261,795	19,000	317,308	306,471	10,837
Total général net :	11,608	8,892	2,716	106,891,246	98,015,665	8,875,581	84,142,338	79,442,545	4,699,793

D. — Classement suivant l'importance du capital versé.

500,000 et moins	4,623	3,361	1,262	1,150,418	840,651	309,767	2,353,402	2,103,482	249,920
500,001 — 1,000,000	2,104	1,587	517	1,764,423	1,331,951	432,472	2,119,321	1,776,757	342,564
1,000,001 — 5,000,000	2,955	2,271	684	7,428,666	5,788,828	1,639,838	9,297,954	8,174,041	1,123,913
5,000,001 — 10,000,000	768	640	128	5,864,159	4,922,888	941,271	6,245,067	5,923,732	321,335
10,000,001 — 20,000,000	458	391	67	6,976,418	5,966,507	1,009,911	7,086,312	6,735,483	350,829
20,000,001 — 50,000,000	390	350	40	12,878,867	11,588,135	1,290,732	12,494,594	11,500,112	994,482
50,000,001 — 100,000,000	164	151	13	12,121,280	11,190,050	931,230	8,823,045	8,402,881	420,164
Plus de 100,000,000	172	161	11	58,987,810	56,648,450	2,339,360	36,039,951	35,132,528	907,423
Total général :	11,634	8,912	2,722	107,172,041	98,277,460	8,894,581	84,459,646	79,749,016	4,710,630

(1) En outre, il a été mis en paiement pendant l'année 1951 :

Coupons d'emprunts intérieurs de l'Etat (consolidés et moyen terme)	4,071,880
Coupons d'emprunts de la Colonie	123,244
Coupons d'emprunts des provinces et des communes	362,897
Coupons d'emprunts d'organismes divers	1,151,484

Total : 5,709,505

Coupons d'emprunts extérieurs de l'Etat	151,886
Coupons d'emprunts extérieurs des provinces et des communes	12,032
Coupons d'emprunts extérieurs d'organismes divers	68,937

(2) Données relatives aux sociétés ayant distribué en 1951 des dividendes de deux exercices, et ayant été, de ce fait, recensées deux fois.

(3) Montant rectifié pour des emprunts existant déjà en 1950, mais non compris dans la statistique.

Rendement der Belgische en Kongolese vennootschappen op aandelen in 1951 (1,000 F).

Résultat net de l'année comptable Netto-resultaat van het boekjaar		Dividendes mis en paiement (2) Uitgekeerde dividenden			Emprunts obligataires (3) Obligatieleningen			Tantômes payés Betaalde tantômes	RUBRIEKEN
bénéfice winst	perte verlies	Total Totaal	Sociétés en Vennootschap. met		Dette obligataire en vie ou Uitst. obligatienschuld op		Montant brut des coupons payés en 1951 Bruto-bedrag der koo pons uitbet. in 1951		
			bénéfice winst	perte verlies	31-12-1950	31-12-1951			
24,721	3,405	13,340	13,340	—	11,877	11,877	964	2,496	Kalknijverheid.
28,227	9,850	18,049	18,049	—	—	—	—	2,477	Keramische nijverheid.
57,575	2,235	33,622	33,622	—	7,000	57,000	180	3,822	Tabaksnijverheid.
3,292	340	—	—	—	560	560	45	60	Diamantnijverheid.
27,635	13,657	11,248	11,248	—	2,123	2,123	103	1,607	Uitgeverij, boekhandel, pers.
19,931	8,821	6,188	6,188	—	235	—	—	1,200	Film, schouwburgen.
90,170	13,004	28,907	28,832	75	3,020	3,020	161	3,994	Ambachtswezen.
8,459	11,597	204	204	—	36,534	34,733	427	69	Landbouw, tuinbouw, visserij, veeteelt.
227,599	23,211	123,710	123,710	—	97,886	96,012	4,696	13,722	Diversen (niet genoemd).
14,754,858	767,036	7,957,844	7,946,520	11,324	22,093,015	24,841,799	1,174,270	896,090	Totaal.
19,092	1,522	9,311	9,311	—	—	—	—	563	Dubbel opgenomen (2).
14,735,766	765,514	7,948,533	7,937,209	11,324	—	—	—	895,527	Netto-totaal.

B. — Vennootschappen wier voornaamste bedrijvigheid in Kongo uitgeoefend wordt.

225,967	2,456	114,421	114,421	—	70,000	60,000	3,736	15,446	Banken, financiële vennootschappen.
285,422	5,858	48,624	48,624	—	10,700	8,700	553	5,649	Handelsvennootschappen.
845,468	18,633	537,342	537,342	—	158,000	208,000	7,363	64,918	Nijverheidsvennootschappen.
612,953	2,325	292,088	292,088	—	26,800	44,471	3,542	34,030	Landbouwvennootschappen.
—	—	—	—	—	—	—	—	—	Openbare diensten.
2,371,014	2,686	1,303,271	1,303,271	—	130,269	125,247	6,513	73,942	Mijnbouw.
19,060	3,382	8,560	8,560	—	—	—	—	1,078	Bouwnijverheid.
276,405	—	214,629	214,629	—	—	—	—	2,082	Transportbedrijf.
109,242	4,790	86,351	86,351	—	161,453	155,676	8,259	9,105	Diversen.
4,745,531	40,130	2,605,286	2,605,286	—	557,222	602,094	29,966	206,250	Totaal.
6,879	—	5,861	5,861	—	—	—	—	651	Dubbel opgenomen (2).
4,738,652	40,130	2,599,425	2,599,425	—	—	—	—	205,599	Netto-totaal.

C. — Vennootschappen wier voornaamste bedrijvigheid in het buitenland uitgeoefend wordt.

57,683	58,233	782	782	—	—	—	—	58	Electriciteit.
1,204	3,722	—	—	—	3,285	3,242	54	—	Spoorwegen.
2,396	8,210	—	—	—	243,988	243,369	9,970	38	Tramwegen.
66,711	656	39,630	39,630	—	—	—	—	4,208	Plantages, koloniale vennootschappen.
410,088	117,302	195,740	194,540	1,200	28,810	27,510	1,309	22,583	Diverse vennootschappen.
538,082	188,123	236,152	234,952	1,200	276,083	274,121	11,333	26,887	Totaal.
22,335	—	10,309	10,309	—	—	—	—	2,122	Dubbel opgenomen (2).
515,747	188,123	225,843	224,643	1,200	—	—	—	24,765	Netto-totaal.
20,038,471	995,289	10,799,282	10,786,758	12,524	22,926,320	25,718,014	1,215,569	1,129,227	Algemeen totaal.
48,306	1,522	25,481	25,481	—	—	—	—	3,336	Totaal dubbel opgenomen (2).
19,990,165	993,767	10,773,801	10,761,277	12,524	—	—	—	1,125,891	Netto-Algemeen totaal.

D. — Indeling volgens de belangrijkheid van het gestort kapitaal.

695,123	112,984	144,016	142,708	1,308	—	—	—	46,768	500,000 en minder.
550,775	82,740	149,707	149,689	18	—	—	—	36,321	500,001 — 1,000,000.
1,903,457	226,513	544,841	541,523	3,318	—	—	—	110,674	1,000,001 — 5,000,000.
1,308,359	83,110	573,261	572,901	360	—	—	—	88,599	5,000,001 — 10,000,000.
1,450,923	68,455	753,850	752,706	1,144	—	—	—	120,123	10,000,001 — 20,000,000.
2,345,803	94,373	1,173,195	1,173,195	—	—	—	—	163,531	20,000,001 — 50,000,000.
2,362,360	52,020	1,330,699	1,330,699	—	—	—	—	151,911	50,000,001 — 100,000,000.
9,421,671	275,094	6,129,713	6,123,337	6,376	—	—	—	411,300	Meer dan 100,000,000.
20,038,471	995,289	10,799,282	10,786,758	12,524	—	—	—	1,129,227	Algemeen totaal.

(1) Daarenboven werden er gedurende het jaar 1951 betaalbaar gesteld:

Coupons van binnenlandse staatsleningen (geconsolideerde en op half-lange termijn)	4,071,880
Coupons van leningen van de Kolonie	123,244
Coupons van leningen van provincieën en gemeenten	362,897
Coupons van leningen van verscheidene organismen	1,151,484

Coupons van buitenlandse leningen van de Staat	Totaal: 5,709,505
Coupons van buitenlandse provincie- en stadsleningen	151,886
Coupons van buitenlandse leningen van verscheidene organismen	12,032
	68,957

(2) Gegevens betreffende maatschappijen die in 1951 dividenden betreffende twee boekjaren uitgekeerd hebben en dus tweemaal opgenomen werden.

(3) Bedrag gecertificeerd voor leningen die in 1950 reeds bestonden, maar niet in de statistiek opgenomen werden.

Fonds des Rentes. — Rentenfonds.

I. Émission de Fonds d'État et valeurs assimilées et de titres des pouvoirs subordonnés en 1950 et 1951.

I. Uitgifte van Overheidseffecten en ermede gelijkgestelde waardepapieren, alsmede van effecten der ondergeschikte besturen in 1950 en 1951

Année et date des emprunts introduits à la cote Jaar en datum van opname der lening in de beursnotering		Montant nominal (en millions de francs) Nominaal bedrag (in miljoenen frank)	Taux d'intérêt In-trestvoet (%)	NATURE DE L'EMPRUNT — AARD DER LENING
1950	23 janvier — 23 Januari ..	1,500	4	Bons de caisse à 5 ou 10 ans de la S. N. des Chemins de Fer belges — Kasbons op 5 of 10 jaar van de N. M. der Belgische Spoorwegen.
	6 mars — 6 Maart	650	4	Bons de caisse à 5 ou 10 ans de la Régie des Télégraphes et Téléphones — Kasbons op 5 of 10 jaar der Regie van Telegraaf en Telefoon.
	27 mars — 27 Maart	1,000	4	Certificats de Trésorerie du Congo Belge à 5 ou 10 ans — Schatkistcertificaten Belgisch Congo op 5 of 10 jaar.
	24 avril — 24 April	3,500	2	Emprunts à lots de la Reconstruction, III ^e Tranche — Lotenlening tot Wederopbouw, III ^e Reeks.
	10 juillet — 10 Juli	1,500	4	Bons de caisse à 5 ou 10 ans de la S. N. des Chemins de Fer belges, II ^e Tranche — Kasbons op 5 of 10 j. van de N. M. der Belgische Spoorwegen, II ^e Reeks.
	20 novembre-2 décembre — 20 November-2 December	1,327	4	Obligations décennales du Congo Belge — Tienjaarlijkse obligatielening Belgisch Congo.
	Tot. :	9,477		
1951	19 février — 19 Februari .	1,000	4.50	Obligations à 10 ans de la S. N. de Crédit à l'Industrie — Obligatiën op 10 jaar der N. M. voor Krediet aan de Nijverheid.
	23 avril — 23 April	1,000	4.50	Bons de Caisse à 5 ou 10 ans de la Régie des Télégraphes et Téléphones — Kasbons op 5 of 10 jaar der Regie van Telegraaf en Telefoon.
	28 avril — 28 April	150	4.50	Bons de Caisse à 5 ou 10 ans de la Caisse Nationale de Crédit professionnel — Kasbons op 5 of 10 jaar der Nationale Kas voor Beroepskrediet.
	9 juin — 9 Juni	1,000	4.50	Bons de Caisse à 10 ans de la S. N. des Distributions d'Eau — Kasbons op 10 jaar der N. M. der Waterleidingen.
	9 juillet — 9 Juli	500	4.50	Bons de Caisse à 10 ans de la Société intercommunale Bruxelloise des eaux — Kasbons op 10 jaar der Brusselse intercommun. Maatschappij der Wateren.
	15 juillet — 15 Juli	60	4.50	Bons de Caisse à 5 ou 10 ans de la ville d'Ostende — Kasbons op 5 of 10 jaar der stad Oostende.
	20 août — 20 Augustus ..	500	4.50	Bons de Caisse à 5 ou 10 ans de la ville d'Anvers — Kasbons op 5 of 10 jaar der stad Antwerpen.
	5 octobre — 5 Oktober ..	250	4.50	Bons de Caisse à 5 ans de la province de Liège — Kasbons op 5 jaar der provincie Luik.
	5 octobre — 5 Oktober ..	400	4.50	Bons de Caisse à 5 ans de la ville de Liège — Kasbons op 5 jaar der stad Luik.
	19 octobre — 19 Oktober .	600	4.50	Bons de Caisse à 5 ans de la ville d'Anvers — Kasbons op 5 jaar der Stad Antwerpen.
7 novembre — 7 Novemb.	6,350	4.50	Emprunt État Belge à 10 ou 15 ans — Lening Belgische Staat op 10 of 15 jaar.	
	Tot. :	11,810		

II. Émissions et remboursements d'emprunts publics (1).
 II. Uitgiften en terugbetalingen van openbare leningen (1).
 (En millions de francs. — In miljoenen frank.)

EXERCICE — DIENSTJAAR	Emissions Uitgiften	Remboursements Terugbetalingen	Soldes Saldo	Volume du marché des effets contrôlés au 31 décembre Omvang van de markt der gecontroleerde effecten per 31 December
1945	13,110	—	13,110	*
1946	4,100	2,686	1,414	*
1947	9,858	3,494	6,364	*
1948	8,100	3,235	4,865	± 111,000
1949	15,690	—	15,690	± 126,000
1950	9,477	± 500	± 8,977	*
1951	11,810	± 3,855	± 7,955	± 130,000

(1) Dans ce tableau, il n'est pas tenu compte des amortissements courants.
* Montants non disponibles.

(1) In deze tabel wordt geen rekening gehouden met de lopende amortisaties.
* Onbeschikbaarbedrag.

III. Mouvement des opérations sur le Marché des Rentes.

III. Beweging der verrichtingen op de Rentenmarkt.

(Valeur nominale en millions de francs. — Nominale waarde in miljoenen frank.)

	1946	1947	1948	1949	1950	1951
Titres offerts — Aangeboden effecten	10,639	6,384	6,249	6,277	7,239	5,958
Titres demandés — Gevraagde effecten	8,412	5,526	6,193	7,247	6,076	6,206
Solde — Saldo :	+ 2,227	+ 858	+ 56	— 970	+ 1,163	— 248
<i>Mouvement total — Totale beweging :</i>	19,051	11,910	12,442	13,524	13,315	12,614

IV. Volume des transactions du Fonds. — IV. Omvang der Transacties van het Fonds.

(Valeur nominale en millions de francs. — Nominale waarde in miljoenen frank.)

	1945		1946		1947		1948		1949		1950		1951	
			Por-te-feuille	Por-te-feuille	Por-te-feuille	Por-te-feuille	Por-te-feuille	Por-te-feuille	Por-te-feuille	Por-te-feuille	Por-te-feuille	Por-te-feuille	Por-te-feuille	Por-te-feuille
			A	B	A	B	A	B	A	B	A	B	A	B
				(1)	(2)	(1)	(2)	(1)	(2)	(1)	(2)	(1)	(2)	
Titres rachetés le 4 juin 1945 à la Banque Nationale de Belgique — Bij de Nationale Bank van België op 4 Juni 1945 ingekochte effecten	857	Achat — Aankoop	5,200	720	2,685	591	2,436	1,034	2,770	942	3,233	1,714	2,185	1,586
Souscriptions — Inschrijvingen	692	Vente — Verkoop .	3,364	330	1,926	492	2,816	599	2,986	1,462	2,690	901	2,546	1,471
<i>Total — Totaal :</i>	1,549	<i>Différ. — Verschil :</i>	+ 1,836	+390	+759	+ 99	—380	+435	—216	—520	+543	+813	—361	+115
Achats — Aankopen .	3,585	Encaissement de titres — Inkassering van effecten	14	4	2	8	16	10	20	5	16	8	22	8
Ventes — Verkopen ..	5,134	Augmentation (+) ou diminue. (—) nette — Netto-verhoging (+) of nettoverlaging (—)	1,558											
Encaissement de titres — Inkassering van effecten	4		+ 1,822	+386	+757	+ 91	—396	+425	—236	—525	+527	+805	—383	+107
Capital nominal des titres au 31 déc. 1945 — Nominiaal kapitaal van de effecten op 31 Dec. 1945 ..	1,554	Augmentation (+) ou diminution (—) totale — Totale vermeerder. (+) of verminder. (—)	+ 2,208		+ 848		+ 29		— 761		+ 1,332		— 276	

V. Situation du portefeuille. — V. Toestand van de portefeuille.

(En millions de francs. — In miljoenen frank.)

	Portefeuille A (1) (a)	Portefeuille B (2) (a)	Total Totaal (a)
31 décembre 1945 — 31 December 1945.....	—	—	1,554
31 décembre 1946 — 31 December 1946.....	—	—	3,762
31 décembre 1947 — 31 December 1947.....	—	—	4,610
31 décembre 1948 — 31 December 1948.....	3,532	1,108	4,610
31 décembre 1949 — 31 December 1949.....	3,297	582	3,879
31 décembre 1950 — 31 December 1950.....	3,824	1,387	5,211
31 décembre 1951 — 31 December 1951.....	3,442	1,494	4,936

(1) Fonds d'Etat et valeurs assimilées.
(2) Titres émis par les pouvoirs subordonnés.
(a) Valeur nominale.

(1) Overheidseffecten en ermee gelijkgestelde waardepapieren.
(2) Effecten uitgegeven door ondergeschikte besturen.
(a) Nominale waarde.

**Cours et rendements des principaux types d'obligations.
Notering en rendement van de voornaamste obligatietypen.**

(Source : Banque Nationale de Belgique)

(Bron : Nationale Bank van België)

DATES	Types dominants — Toonaangevende typen								Obligations de sociétés Types divers		DATUM
	Cours Kours				Rendement (en égard au cours seulement) Rendement (t. o. v. de kours alleen)				Valeur boursière moyenne	Rendement net moyen	
	I Dette unifiée 4 % Gedunificeerde schulld 4 %	II Dette coloniale 1936 4 % Koloniale schulld 1936 4 %	III Provinces, villes et communes 4 % Provincie, steden en gemeenten 4 %	IV Entreprises industrielles et commerciales 4.5 % Nijverheids- en handels- ondernemingen 4.5 %	I Dette unifiée 4 % Gedunificeerde schulld 4 %	II Dette coloniale 1936 4 % Koloniale schulld 1936 4 %	III Provinces, villes et communes 4 % Provincie, steden en gemeenten 4 %	IV Entreprises industrielles et commerciales 4.5 % Nijverheids- en handels- ondernemingen 4.5 %			
1942 : 5 janvier ...	98.75	91.20	93.77	101.12	4.05	4.39	4.27	4.45	101.84	4.59	1942 : 5 Januari.
1943 : 4 janvier ...	100.00	99.75	99.38	105.00	4.00	4.01	4.02	4.28	106.02	4.31	1943 : 4 Januari.
1944 : 4 janvier ...	102.65	101.55	101.88	105.67	3.90	3.94	3.93	4.26	104.88	4.24	1944 : 4 Januari.
31 août ...	109.50	106.35	102.93	112.00	3.65	3.76	3.89	4.02	109.58	4.03	31 Augustus
1945 : 1 août ...	99.70	99.65	101.03	102.90	4.01	4.01	3.96	4.37	102.96	4.27	1945 : 1 Augustus
1946 : 3 janvier ...	100.00	100.00	98.54	99.92	4.00	4.00	4.06	4.50	99.08	4.43	1946 : 3 Januari.
1947 : 3 janvier ...	90.70	90.70	90.27	96.05	4.41	4.41	4.43	4.69	93.76	4.65	1947 : 3 Januari.
1948 : 5 janvier ...	84.85	85.70	87.94	92.97	4.71	4.67	4.55	4.84	90.50	4.78	1948 : 5 Januari.
1949 : 4 janvier ...	85.00	88.70	86.94	92.04	4.71	4.51	4.60	4.89	89.75	4.86	1949 : 4 Januari.
1950 : 3 janvier ...	89.60	88.10	91.10	96.90	4.46	4.54	4.39	4.64	94.70	4.62	1950 : 3 Januari.
1951 2 janvier ...	89.00	93.20	92.91	95.24	4.49	4.29	4.31	4.73	93.24	4.68	1951 : 2 Januari.
1 février ...	87.35	93.10	92.24	96.46	4.58	4.30	4.33	4.68	94.27	4.63	1 februari
1 mars ...	86.50	91.95	90.85	96.12	4.62	4.35	4.40	4.68	92.92	4.70	1 Maart.
2 avril ...	86.75	91.45	90.10	94.23	4.61	4.37	4.44	4.78	92.14	4.74	2 April.
2 mai ...	86.55	91.50	89.71	93.95	4.62	4.37	4.46	4.79	92.10	4.74	2 Mei.
1 juin ...	86.00	91.70	89.60	94.17	4.60	4.36	4.46	4.78	92.56	4.72	1 Juni.
2 juillet ...	85.60	91.70	89.43	93.99	4.67	4.36	4.47	4.79	92.24	4.73	2 Juli.
1 août ...	86.15	91.45	90.75	93.85	4.64	4.37	4.40	4.80	92.04	4.75	1 Augustus
3 septembre ...	86.65	91.40	89.70	95.01	4.62	4.38	4.46	4.74	92.78	4.71	3 Sept.
1 octobre ...	87.00	91.55	89.86	95.15	4.60	4.37	4.45	4.73	93.03	4.69	1 October.
2 novembre ...	87.00	91.60	89.96	93.60	4.60	4.37	4.44	4.81	91.74	4.76	2 Nov.
3 décembre ...	86.80	91.50	89.92	93.94	4.61	4.37	4.45	4.79	91.88	4.75	3 Dec.

Assurances sur la vie. — Levensverzekeringen.

I. Nombre des entreprises (au 31 décembre). — I. Aantal ondernemingen (op 31 December).

(Source : Ministère du Travail et de la Prévoyance sociale)

(Bron : Ministerie van Arbeid en Sociale Voorzorg)

ENTREPRISES ONDERNEMINGEN	Sociétés belges — Belgische maatschappijen							Sociétés étrangères — Buitenlandse maatschappijen						
	1945	1946	1947	1948	1949	1950	1951	1945	1946	1947	1948	1949	1950	1951
Sociétés anonymes. — Naaml. vennootsch. . .	47	46	45	46	46	47	46	30	31	31	31*	31	30	31
Sociétés coopératives. — Samenw. vennootsch. . .	2	3	3	3	3	3	2	—	—	—	—	—	—	—
Mutuelles. — Maatsch. onderl. verzekeringen .	2	2	2	2	2	3	4	3	3	3	3	3	3	3
Tot. :	51	51	50	51	51	53	52	33	34	34	34*	34	33	34

II. Nombre des polices et montant (1,000 F) des capitaux assurés. II. Aantal polissen en bedrag (1,000 F) van de verzekerde kapitalen.

Situation au 31 décembre	A. Assurances individuelles — A. Individuele verzekeringen						B. Assurances de groupes (b) B. Groepsverzekeringen (b)		
	I. Assurances de capitaux — I. Kapitaalsverzekeringen						II. Assu- rances de rentes	Assurances de capitaux	Assurances de rentes
	a. en cas de décès — a. bij overlijden			b. en cas de vie — b. bij leven					
	Grande branche Grote verzekering		Branche populaire Volksverzekering		Grande branche	Branche populaire	II. Rente- vor- zekeringen	Kapitaals- ver- zekeringen	Rente- ver- zekeringen
Sans participation Zonder deelneming	Avec participation Met deelneming	Sans participation Zonder deelneming	Avec participation Met deelneming	Grote verzekering	Volks- verzekering				
Toestand op 31 December									

Nombre de polices. — Aantal polissen. Sociétés belges. — Belgische maatschappijen.

1945	246,665	11,954	1,704,563	(a)	10,034	13,397	16,000	—	—
1946	281,226	11,175	1,755,996	(a)	11,385	10,996	16,065	—	—
1947	297,400	11,291	1,801,580	(a)	10,761	10,252	15,836	—	—
1948	324,438	8,415	1,842,596	(a)	10,856	9,277	15,443	—	—
1949	346,282	9,717	1,851,123	(a)	10,469	8,515	14,073	—	—
1950	369,954	9,321	1,853,972	(a)	10,506	8,113	13,081	—	—

Sociétés étrangères. — Buitenlandse maatschappijen.

1945	143,518	32,864	518,125	60,654	5,094	10,874	2,637	—	—
1946	164,651	38,853	606,080	(d)	5,163	10,475	2,610	—	—
1947	181,458	44,974	558,830	85,831	5,205	9,887	2,500	—	—
1948	180,797	50,726	590,611	100,288	6,349	8,557	2,436	—	—
1949	194,374	61,093	590,068	104,274	5,848	8,278	2,298	—	—
1950	207,267	71,805	598,262	103,877	6,195	7,325	2,177	—	—

Montant (1,000 F) des capitaux ou des rentes assurés. — Bedrag (1,000 F) van de verzekerde kapitalen of renten.

Sociétés belges. — Belgische maatschappijen.									
1945	9,749,896	428,325	3,675,469	(a)	253,112	22,632	61,408	(c)3,589,849	160,057
1946	11,580,729	490,516	4,176,526	(a)	232,854	19,975	68,129	11,600,447	185,620
1947	12,923,223	531,508	4,690,952	(a)	230,516	21,732	70,733	16,505,402	244,531
1948	14,668,961	445,363	5,211,173	(a)	240,712	22,563	72,714	21,280,929	295,610
1949	16,300,457	538,609	5,575,754	(a)	258,672	22,212	74,724	25,694,039	324,439
1950	18,218,086	524,996	5,956,515	(a)	277,749	24,038	76,766	28,470,738	370,133

Sociétés étrangères. — Buitenlandse maatschappijen.

1945	4,977,966	2,045,285	913,251	610,292	207,450	55,400	19,850	(c)191,523	8,235
1946	5,944,132	2,572,351	1,937,428	(d)	198,530	60,837	21,699	293,013	11,277
1947	6,822,159	3,013,439	1,230,524	1,188,100	200,216	68,637	22,432	421,762	22,922
1948	7,599,026	3,477,477	1,526,699	1,487,897	228,356	70,935	23,490	532,972	28,591
1949	8,397,623	4,147,601	1,653,724	1,533,364	240,465	66,826	25,014	608,771	35,919
1950	9,411,720	4,741,677	1,931,120	1,500,495	265,990	61,260	25,518	687,490	38,913

- (a) Les sociétés belges ne pratiquent pas ce genre d'assurance.
 (b) Les assurances de groupes sont d'introduction relativement récente en Belgique.
 (c) Seules les assurances en cas de décès.
 (d) Compris dans les assurances sans participation.
 (*) Chiffres rectifiés.

- (a) De Belgische maatschappijen doen niet aan deze soort van verzekering.
 (b) De groepsverzekering werd slechts vóór betrekkelijk korte tijd in België ingevoerd.
 (c) Alleen de verzekeringen bij overlijden.
 (d) Begrepen in de verzekeringen zonder deelneming.
 (*) Verbeterde cijfers.

III. Bilans (1,000 F). — III. Balansen (1,000 F).

A. ACTIF. — A. ACTIEF.

ANNÉES	Immeubles	Prêts hypothécaires	Prêts sur police	Valeurs mobilières	Banque caisse, etc.	Intérêts et loyers à recevoir	Primes échues non encaissées	Autres actifs	Solde débiteur	Total
JAREN	Onroerende goederen	Hypothecaire leningen	Polisbelingen	Mobilairwaarden	Bank, kas, enz.	Te ontvangen intresten en huren	Vervallen doch niet gemaakte premien	Ander actief	Debet-saldo	Totaal

Sociétés belges. — Belgische maatschappijen.

1945	194,830	411,831	117,964	4,822,826	134,595	31,274	24,515	332,376	2,687	6,072,897
1946	237,942	694,299	159,905	5,134,968	85,188	32,016	21,074	322,284	3,783	6,691,457
1947	274,940	1,157,167	354,764	5,263,701	100,793	37,441	13,335	402,249	5,964	7,610,354
1948	319,034	1,610,539	393,775	5,654,667	115,093	79,202	8,583	439,845	7,651	8,628,389
1949	365,468	1,899,282	439,610	6,358,039	124,282	54,487	10,537	560,057	4,936	9,816,698
1950	426,399	2,277,338	490,723	7,096,085	170,537	97,500	7,746	568,972	5,090	11,140,391

Sociétés étrangères. — Buitenlandse maatschappijen.

1945	117,125	37,632	64,986	2,015,933	178,745	29,864	26,299	187,097	19,639	2,677,320
1946	140,346	54,045	95,398	2,154,432	104,620	29,108	22,339	229,643	17,165	2,847,097
1947	199,619	118,592	136,708	2,248,951	98,209	32,881	21,565	230,523	13,028	3,100,076
1948	233,616	195,579	165,249	2,421,692	103,733	36,681	24,228	301,880	19,468	3,502,126
1949	252,281	248,570	180,185	2,726,632	76,834	33,921	23,969	337,209	17,829	3,897,430
1950	291,479	317,385	202,976	3,006,898	82,476	49,762	25,682	387,388	14,399	4,378,445

B. PASSIF. — B. PASSIEF.

ANNÉES	Cautionnement exigé	Réserves mathématiques nettes	Réserves pour sinistres à régler	Réserve technique de participation	Réserve de garantie	Solde de réassurance	Assurés participants	Autres passifs	Solde créditeur	Total
JAREN	Vereiste waarborgen	Netto wiskundige reserves	Reserve voor te vergoeden verzek. schade	Technische reserve voor deelneming	Waarborg-reserve	Saldo van herverzekering	Verzekerden met deelneming	Ander passief	Credit-saldo	Totaal

Sociétés belges. — Belgische maatschappijen.

1945	25,347	5,699,419	80,904	—	2,434	8,167	3,281	233,986	19,357	6,072,897
1946	41,622	6,281,805	54,686	—	3,459	18,533	3,489	256,453	31,411	6,691,457
1947	51,279	7,066,805	49,640	—	2,902	13,688	3,900	368,365	53,776	7,610,354
1948	58,746	7,975,465	43,158	—	1,951	— (1)	4,133	493,834	51,102	8,628,389
1949	67,793	9,050,234	41,414	1,236	2,251	— (1)	7,115	575,182	71,473	9,816,698
1950	77,199	10,251,154	40,959	174	2,261	— (1)	11,633	656,915	100,095	11,140,391

Sociétés étrangères. — Buitenlandse maatschappijen.

1945	12,343	2,362,940	44,371	1,977	788	7,843	5,509	226,828	14,721	2,677,320
1946	17,387	2,533,929	32,852	2,651	486	9,368	5,501	229,678	15,246	2,847,097
1947	24,264	2,777,374	33,619	3,722	205	9,126	7,586	205,855	38,325	3,100,076
1948	27,774	3,053,872	28,811	4,991	846	— (1)	9,185	337,801	38,846	3,502,126
1949	30,681	3,376,692	27,926	5,742	906	— (1)	11,532	389,927	54,024	3,897,430
1950	34,698	3,768,858	26,908	7,541	937	— (1)	19,885	456,320	63,298	4,378,445

(1) A partir de 1948, repris sous « autres passifs ».

(1) Vanaf 1948, opgenomen onder « ander passiefs ».

IV. Comptes de profits et pertes (1,000 F). — IV. Winst- en verliesrekening (1,000 F).

ANNÉES	DÉBIT — DEBET					CRÉDIT — CREDIT				Total
	Capitaux, rentes et rachats payés	Frais généraux	Augmentation de la réserve mathématique	Divers	Solde créditeur	Primes échues	Produit des placements	Divers	Solde débiteur	
JAREN	Uitbetaalde kapit., renten en afkopen	Algemene onkosten	Vermeerdering der wiskundige reserves	Allerlei	Credit-saldo	Vervallen premien	Opbrengst der beleggingen	Allerlei	Debet-saldo	Totaal

Sociétés belges. — Belgische maatschappijen.

1945	375,217	200,802	547,114	916,353	19,357	906,660	221,650	927,846	2,687	2,058,844
1946	563,400	255,014	550,293	1,090,454	31,411	1,176,511	252,669	1,057,609	3,783	2,490,573
1947	554,435	255,967	870,891	1,141,066	53,776	1,481,292	294,134	1,094,744	5,964	2,876,135
1948	620,102	283,270	907,569	1,246,954	51,102	1,542,888	351,450	1,207,008	7,651	3,108,997
1949	657,587	320,561	1,086,137	1,341,902	71,584	1,774,155	405,828	1,292,851	4,937	3,477,771
1950	719,980	340,661	1,206,762	1,500,856	100,095	1,960,907	469,277	1,457,573	5,090	3,892,848

Sociétés étrangères. — Buitenlandse maatschappijen.

1945	128,960	132,418	233,066	216,128	14,721	373,500	84,426	247,728	19,639	725,293
1946	195,895	174,763	181,920	282,579	15,246	446,647	99,299	287,294	17,165	850,404
1947	202,047	194,324	228,964	305,382	38,325	509,764	105,132	340,694	13,452	969,042
1948	223,577	221,286	281,564	404,919	38,846	622,366	127,983	400,375	19,468	1,170,192
1949	252,881	235,469	323,606	486,249	54,023	699,520	143,101	491,778	17,829	1,352,228
1950	256,093	247,761	399,757	552,699	63,298	787,837	162,701	558,508	14,394	1,523,439

Situation globale des banques. — Algemene staat der banken. (1)

(En millions de F. — In miljoenen F.)

(Source : Banque Nationale de Belgique)

(Bron : Nationale Bank van België)

SPÉCIFICATIONS	1946 (2)	1947 (2)	1948 (2)	1949 (2)	1950 (2)	1951 (2)	OFSOMMING
A. Actif. — Activa.							
<p style="text-align: center;">Disponible et réalisable :</p>							
Caisse, Banque Nation., chèques post.	3,361	3,672	3,726	2,997	2,853	3,448	Beschikbare en vlottende middelen: Kas, Nationale Bank, post-chèques.
Prêts au jour le jour	1,298	1,271	1,455	1,513	1,284	2,105	Daggeld.
Banquiers	5,594	3,524	3,096	3,213	4,341	3,798	Bankiers.
Maison-mère, succursales et filiales	412	583	755	795	898	957	Moederm., filial. en dochtermaat.
Autres valeurs à recevoir à court terme	1,119	1,440	1,535	1,786	2,923	3,214	Andere te innen waarden op korte termijn.
Portefeuille effets :							Wissels :
a) Portefeuille commercial	3,678	5,592	5,962	7,450	6,845	9,499	a) Handelswissels.
b) Effets publics réescomptables à la Banque Nationale de Belgique	12,371	10,760	11,293	8,404	8,821	9,106	b) Overheidspapier herdisconterbaar bij de Nationale Bank van België.
c) Eff. publ. mobilisables à la B.N. de Belgique à concurrence de 95 %	21,080	21,642	18,647	19,064	19,519	22,851	c) Overheidspap. mobiliseerb. bij de N.B. van België ten bel. van 95 %.
Reports et avances sur titres	836	848	681	703	765	773	Prolongaties en voorschot. op effecten.
Débiteurs par acceptations	3,657	4,122	3,983	4,025	6,134	8,135	Debiteuren wegens verstr. acceptaties.
Débiteurs divers	11,265	12,185	12,491	12,329	13,996	14,958	Diverse debiteuren.
Portefeuille-titres :							Effecten :
a) Valeurs de la réserve légale	127	168	175	188	189	228	a) Belegde wettelijke reserve.
b) Fonds publics belges	5,059	3,924	3,474	6,549	6,326	6,766	b) Belgische overheidsfondsen.
c) Fonds publics étrangers	294	183	89	89	99	40	c) Buitenlandse overheidsfondsen
d) Actions de banques	344	683	642	609	786	844	d) Bankaandelen.
e) Autres titres	883	989	737	702	727	869	e) Andere fondsen.
Divers	307	273	266	308	361	1,502	Diversen.
Capital non versé	21	6	3	5	3	4	Niet gestort kapitaal.
Total :	71,706	71,865	69,010	70,729	76,870	89,097	Totaal.
Immobilisé	541	811	961	1,125	1,215	1,266	Vastgelegde middelen.
Total de l'actif :	72,247	72,676	69,971	71,854	78,085	90,363	Totaal der activa.
B. Passif. — Passiva.							
<p style="text-align: center;">Exigible :</p>							
Créanciers privilégiés ou garantis	97	169	138	160	519	273	Opvraagbaar : Bevoorrechte of gewaarb. schuldeisers.
Emprunts au jour le jour	40	19	6	5	2	—	Daggeld.
Banquiers	3,084	3,243	4,122	4,328	5,138	8,482	Bankiers.
Maison-mère, succursales et filiales	677	927	996	1,196	1,426	1,431	Moederm., filial. en dochtermaat.
Acceptations	3,657	4,122	3,984	4,025	6,134	8,141	Geaccepteerde wissels.
Autres valeurs à payer à court terme	1,386	1,846	1,177	1,020	1,502	1,322	Andere te betalen waarden op korte termijn.
Créditeurs pour effets à l'encaissement	603	1,310	1,268	1,437	2,138	2,036	Crediteuren wegens wissels ter inkasso.
Dépôts et comptes courants :							Deposito's en crediteuren :
a) A vue et à un mois au plus	43,785	43,313	45,487	47,347	47,692	53,144	a) Dadel. opvraagb. en op hoogst. 30 dagen.
b) A plus d'un mois	2,234	3,278	3,999	5,331	5,878	5,661	b) Op meer dan 30 dagen.
Obligations et bons de caisse	14	26	31	132	272	557	Obligaties en kashons.
Mont. à libér. sur titres et participat.	277	617	592	547	554	555	Nog te stort. bedrag. op fonds. en part.
Divers	1,482	1,531	1,424	1,545	1,766	3,132	Diversen.
Exigible spécial (arrêté-loi du 6-10-44, articles 16 et 17) :							Speciaal opvraagbaar, (besluitwet van 6-10-44, art. 16 en 17) :
Comptes temporairement indispon.	11,467	7,929	2,266	—	—	—	Tijdelijk onbeschikbaar.
Total :	68,803	68,332	65,490	67,073	67,957	—	Totaal.
Non exigible :							Niet opvraagbaar :
Capital	2,343	2,890	2,810	2,858	2,982	3,417	Kapitaal.
Fonds indispon. par prime d'émission	77	231	249	317	336	228	Niet besch. res. wegens uitgifte-premie.
Réserve légale (art. 13 A.R. 185)	129	171	178	190	195	235	Wettel. reserve (art. 13, K.B. 185)
Réserve disponible	818	959	1,160	1,329	1,490	1,673	Beschikbare reserve.
Provisions	77	93	84	87	61	76	Reservefondsen.
Total :	3,444	4,344	4,481	4,781	5,064	5,629	Totaal.
Total du passif :	72,247	72,676	69,971	71,854	78,085	90,363	Totaal der passiva.

(1) Au 31 décembre.

(2) La situation globale ne contient en ce qui concerne les banques exerçant partiellement leur activité à l'étranger ou dans la Colonie, que les éléments d'actifs et de passif des sièges belges. Les soldes des comptes ouverts par ceux-ci au nom des sièges situés à l'étranger ou dans la Colonie apparaissent sous la rubrique « Maisons-mère, Succursales et Filiales ».

(1) Per 31 December.

(2) Wat de banken betreft die gedeeltelijk hun bedrijvigheid uitoefenen in het buitenland of in de Kolonie bevat de globale staat slechts de actieve en passieve bestanddelen der Belgische zetels. De saldi der rekeningen door deze geopend in naam van de zetels in het buitenland of in de Kolonie gelegen, komen voor onder de rubriek « Hoofdbank, Bijhuizen en Filialen ».

Banque Nationale de Belgique. — Nationale Bank van België.
I. Bilans de la Banque Nationale de Belgique. — I. Balansen van de Nationale Bank van België.

(Source : Banque Nationale de Belgique) (Bron : Nationale Bank van België)

(en milliers de francs) (in duizenden frank)

SPÉCIFICATIONS	AANDUIDING			
	25-12-1947	31-12-1948	31-12-1949	31-12-1950
Encaisse en or	15,540,498	—	—	—
Produit indisponible en or de la réévaluation de l'encaisse (arrêté-loi n° 5 du 1-5-1944)	10,493,185	—	—	—
Total de l'encaisse en or :	26,033,683	27,333,965	30,578,854	31,770,933
Avoirs en devises étrangères : à vue	3,093,423	—	—	—
à terme	9,505,847	—	—	—
Créances en francs belges sur l'étranger	580,974	—	—	—
Créances sur l'étranger dans le cadre d'accords de paiement : a) en devises étrangères	—	11,167,250	6,128,802	5,879,044
b) en francs belges	—	1,359,599	2,349,769	1,148,360
Créances sur l'étranger dans le cadre d'accords de paiement :	—	—	—	—
a) U.E.P. { avec provision spéciale	—	—	—	5,136,125
b) Pays membres de l'U.E.P. { sans provisions spéciale	—	—	—	10,065,625
c) Autres pays	—	—	—	4,708,855
Avoirs sur l'étranger :	—	—	—	867,976
a) en devises étrangères	—	1,221,805	1,458,228	1,055,434
b) en francs belges	—	3,091	452	1,513
Accord de compensation multilatéral : francs belges	—	—	—	—
Accord « Union Européenne de Paiements » : frs. belges	—	1,157,964	2,547,380	2,202,500
Débiteurs pour change et or à terme	1,467,503	1,725,392	1,485,604	1,278,409
Devises étrangères et or à recevoir	16,518	1,654	34,787	329
Effets sur la Belgique :	—	—	—	—
Effets commerciaux	2,906,389	5,170,923	4,006,347	10,929,533
Effets émis par des organismes dont les engagements sont garantis par l'Etat	2,688,000	—	—	—
Effets publics	56,250	—	—	—
Avances sur fonds publics	1,052,057	694,968	371,403	757,350
Effets publics (art. 20 des statuts. Convention du 14-9-1948) :	—	—	—	—
a) certificats du Trésor	—	4,728,000	6,250,000	3,945,000
b) effets émis par des organismes dont les engagements sont garantis par l'Etat	—	3,545,805	3,064,490	4,530,000
c) autres effets publics	—	111,500	38,250	190,750

ACTIF. — ACTIEF.

Gondvoorraad.
 Onbeschikbaar goudsaldo na herwaardering van de goudvoorraad (besluitwet n° 5 van 1-5-1944).
Total van de goudvoorraad.

Buitenlandse deviezen : op zicht.
 op termijn.
 Vorderingen in Belgische franken op het buitenland.
 Vorderingen op het buitenland in het kader van betalingsaccorden : a) in buitenlandse deviezen.
 b) in Belgische franken.

Vorderingen op het buitenland in het kader van betalingsaccorden :
 a) E.B.U. { met speciale provisie.
 b) Landen, leden van de E.B.U.
 c) Andere landen.

Tegood op het buitenland :
 a) in buitenlandse deviezen.
 b) in Belgische franken.

Accoord voor multilaterale compensatie : Belgische fr.
 Accoord « Europese Betalingsunie » : Belgische fr.
 Debiteuren wegens termijnverkoop van deviezen en goud.

Te ontvangen deviezen en goud.

Papier op België.
 Handelspapier.
 Uitgegeven door instellingen waarvan de verbintenissen door de Staat gewaarborgd zijn.
 Overheidseffecten.

Voorschotten op overheidsfondsen.

Overheidseffecten (art. 20 der statuten. Overeenkomst van 14-9-1948) :
 a) schatkintcertificaten.
 b) papier uitgegeven door instellingen waarvan de verbintenissen door de Staat gewaarborgd zijn.
 c) andere overheidseffecten.

Banque Nationale de Belgique. — Nationale Bank van België.
I. Bilans de la Banque Nationale de Belgique.
 (en milliers de francs) (in duizenden frank)

(Source : Banque Nationale de Belgique) (Bron : Nationale Bank van België)

SPÉCIFICATIONS	31-12-1947	31-12-1948	31-12-1949	31-12-1950	31-12-1951	AANDUIDING
Billets en circulation	78,343,205	84,860,864	87,890,485	88,599,319	94,966,920	Bankbiljetten in omloop.
Comptes courants et divers :						Rekeningen courant en diversen :
Trésor public : Compte ordinaire	26,977	44,504	31,323	33,207	30,392	Schatkist : Gewone rekening.
Comptes Accord de Coopération économique	—	645,305	417,023	15,456	1,044,263	Rekeningen Accord voor Economische Samenwerking.
Fonds Monétaire International :						Internationaal Muntfonds :
Compte en francs belges	1,018,429	992,470	1,130,477	112,503	—	Rekening Belgische franken.
Compte en francs luxembourgeois	43,842	43,841	50,004	—	—	Rekening Luxemburgse franken.
Organismes régis par une loi spéciale et pouvoirs publics (1)	263,654	1,735,915	1,119,734	638,883	310,213	Organismen door bijzondere wet beheerd en openbare besturen (1)
Banques en Belgique	1,067,429	2,300,584	1,505,964	1,660,732	1,805,113	Banken in België.
Banques à l'étranger	2,330,575	—	—	—	—	Banken in het buitenland.
1. accords de paiement (a)	—	600,051	671,393	—	—	1. betalingsaccorden (a)
(b)	—	1,469,000	622,000	—	—	(b)
2. autres comptes	—	81,955	58,698	—	—	2. andere rekeningen
Comptes ordinaires	—	—	—	1,283,907	474,619	Gewone rekeningen.
Particuliers	702,941	478,609	384,976	324,194	393,028	Particulieren.
Armées alliées	52,152	4,026	5,007	—	—	Geallieerde legers.
Valeurs à payer	443,888	798,576	537,737	534,215	830,482	Te betalen waarden.
Engagements envers l'étranger dans le cadre d'accords de paiement :						Verbintnissen tegenover het buitenland in het kader van betalingsaccorden :
Pays membres de l'U. E. P.	—	—	—	312,081	643,674	Landen, leden van de E. B. U.
Autres pays (a)	—	—	—	151,572	101,980	Andere landen : (a)
(b)	—	—	—	700,000	1,018,000	(b)
Union Européenne de Paiements	—	—	—	1,812,000	—	Europese Betalingsunie.
Total des engagements à vue :	84,293,092	94,055,700	94,424,821	96,178,068	101,618,683	Totaal der verbintnissen op zicht.
Provision spéciale pour avances U.E.P.						Speciale provisie wegens voorschotten E.B.U. :
a) Comptes spéciaux (arrêtés 15-9-51)	—	—	—	—	1,079,408	a) Speciale rekeningen (besluiten 22-3-52).
b) Trésor public	—	—	—	—	4,056,716	b) Schatkist.
Comptes temporairement indisponibles	56,418	9,344	—	—	—	Tijdelijk onbeschikbare rekeningen.
Devises étrangères et or à livrer	1,661,011	2,039,737	1,625,799	1,338,120	2,477,846	Te leveren deviezen en goud.
Trésor public : compte indisponible de réévaluation (arrêté-loi n° 5 du 1-5-1944)	10,493,185	—	—	—	—	Schatkist : onbeschikbare rekening wegens herwaarding (besluitwet n° 5 van 1-5-1944)
Créditeurs pour change et or, à terme	(2) 16,518	1,654	34,807	—	—	Crediteuren wegens termijn aankopen van deviezen en goud.
Capital	200,000	400,000	400,000	400,000	400,000	Kapitaal.
Fonds de réserve :						Reservefonds :
Réserve statutaire	142,234	173,043	178,636	189,721	208,154	Statutaire reserve.
Fonds de prévision et compte d'amortissement	294,479	336,975	—	—	—	Voorzieningsfonds en afschrijvingsrekening.
Fonds de prévision	—	—	227,479	227,479	227,479	Voorzieningsfonds.

Compte d'amortissement des immeubles, matériel et mobilier	—	262,074	435,532	616,290	Rekening der afschrijvingen op gebouwen, materieel en meubelen.
Caisse de Pension du Personnel	273,359	454,865	553,349	632,903	Pensioenkas van het Personeel.
Opérations d'inventaire différées : du premier semestre de 1940	—	—	—	—	Uitgestelde inventarisoperatiën : van het eerste semester 1940.
du 26-6-1940 au 25-12-1944	46,952	—	—	—	van 26-6-1940 tot 25-12-1944.
depuis le 26-12-1944	263,937	—	—	—	sedert 26-12-1944.
Comptes transitoires	359,238	—	—	—	Overgangsrekeningen.
Arreté-loi du 6-10-1944 : Billets à transférer en comptes temporairement indisponibles ou bloqués et billets anciens non déclarés	243,840	154,154	201,982	121,798	Besluitwet van 6-10-1944 : Biljetten over te boeken op tijdelijke onbeschikbare of geblokkeerde rekeningen en niet aangegeven oude biljetten.
Trésor public — Comptes indisponibles : Provision à valeur sur le montant des billets acquis à l'Etat en vertu de l'art. 1 ^{er} , § 2, de l'arrêté-loi du 6-10-1944	501,274	—	—	—	Schatkist — Onbeschikbare rekeningen : Voorloopig fonds in afrekening op het bedrag van de door de Staat verworven biljetten ingevolge art. 1, § 2, van besluitwet van 6-10-1944.
Compte spécial ouvert en vertu de l'art. 9 de la loi du 14-10-1945	4,000,000	—	—	—	Speciale rekening geopend krachtens art. 9 der wet van 14-10-1945.
Bénéfice net à répartir	63,528,191	133,900	204,468	251,300	Te verdelen netto-winst.
Total du passif :	166,373,728	97,908,237	99,729,049	111,690,578	Total van de passiva.

(1) Au bilan du 25-12-1947 ce compte s'intitulait : « Organismes régis par une loi spéciale ».
 (2) Au bilan du 25-12-1947 ce compte s'intitulait : « Crédoiteurs wgens termijnanslagen van deviezen » genoemd.

II. Stock monétaire en francs belges. — II. Geldvoorraad in Belgische frank (1).
 (en millions de francs) — (in miljoenen frank).

(Source : B. N. B.) (Bron : N. B. B.)

	1947		1948		1949		1950		1951	
	Juin Juni	Décembre December	Juin Juni	Décembre December	Juin Juni	Décembre December	Juin Juni	Décembre December	Juin Juni	Décembre December
A la disposition de l'économie belge.										
Monnaie fiduciaire :										
Billets et monnaies du Trésor (1) ..	4,599	4,383	4,697	4,503	4,560	4,118	4,517	4,770	5,433	5,433
Billets de la B.N.B. (2)	76,317	80,374	79,894	84,861	84,938	87,890	87,304	88,599	94,967	94,967
Stock de monnaie fiduciaire (*) (3) .	79,916	83,803	83,689	88,488	86,495	91,040	90,696	92,290	99,089	99,089
Monnaie scripturale :										
Comptes courants de la B.N.B. (*) (4)	1,886	1,757	931	2,251	1,027	1,531	689	988	500	674
Avoirs en C. C. P. (*) (5)	16,968	17,767	17,053	18,654	18,981	20,204	18,615	19,201	18,813	20,079
Dépôts à vue et à un mois au plus dans les banques et établissements para-financiers (*) (6)	38,991	39,009	41,056	40,668	42,791	43,149	43,709	42,752	45,395	47,938
Stock de monnaie scripturale (7) = (4) + (5) + (6)	57,845	58,533	59,040	61,573	62,799	64,884	63,013	62,941	64,708	68,691
Total du stock monétaire à la disposition de l'économie belge (8) = (3) + (7) ..	137,761	142,836	142,729	150,061	151,294	155,924	153,709	155,231	156,892	167,780
P. c. de la monnaie fiduciaire dans le stock monétaire. (9) = (3) / (8)	58.0	58.9	58.6	59.0	58.5	58.4	59.0	59.5	58.8	59.1
Avoirs de l'étranger en comptes à vue en francs belges. (10)	6,110	7,585	10,367	10,112	9,151	8,340	10,080	11,112	15,547	17,197

Ter beschikking van de Belgische economie.
 Chartaalgeld :
 Biljetten en munten van de Schatkist (1).
 Biljetten van de N. B. B. (2).
 Voorraad chartaalgeld (*) (3).
 Giroalgeld :
 Rekening-courantsaldi van N. B. B. (*) (4).
 Teged op Postrekening (*) (5).
 Dadelijk en op ten hoogste één maand opeisbare deposito's bij de banken en parastatale instell. (*) (6).
 Voorraad giroalgeld (7) = (4) + (5) + (6).
 Geldvoorraad ter beschikking van de Belgische economie (8) = (3) + (7).
 P. c. van het chartaalgeld in de totale geldvoorraad (9) = (3) / (8).
 Dadelijk opeisbare rekeningtegoeden in Belgische frank van het buitenland.
 (1) Voor de berekeningsmethode, zie : « Tijdschrift voor Documentatie en Voorlichting » van de N. B. B. December 1949, p. 337.
 (2) Na afrekening van de kasmiddelen van het bankrekening.

III. Taux moyen de l'escompte des traites acceptées domiciliées en banque et warrants.
 III. Gemiddelde discontovoet van de geaccepteerde wissels in een bank gedomicilieerd en warrants.

	1945	1946	1947	1948	1949	1950	1951
Moyenne annuelle	1.50	1.67	3.17	3.50	3.44	3.42	3.50
							Jaargemiddelde.

IV. Vitesse de circulation de la monnaie scripturale en Belgique (1).
 IV. Snelheid van de girale geldsloop in België (1).

1951	Janvier Januari	Février Februari	Mars Maart	Avril April	Mai Mei	Juin Juni	Juillet Juli	Août Augustus	Septembre September	Octobre October	Novembre November	Décembre December	1951
1951	1.76	1.75	1.96	1.87	1.90	1.88	1.86	1.79	1.67	1.83	1.85	1.94	1951

(1) Pour la méthode de calcul, voir : « Bulletin d'Information et de Documentation » de la B.N.B., octobre, 1950, p. 222.
 (1) Voor de berekeningsmethode, zie : « Tijdschrift voor Documentatie en Voorlichting » van de N. B. B., October 1950, p. 222.

V. Circulation moyenne des billets de banque (1,000 F). — V. Gemiddelde bankbiljettenomloop (1,000 F).

SPÉCIFICATIONS	Moyennes oct.-déc. 1944 Gemiddelde Oct.-Dec. 1944												OPSOMMING	
	1945	1946	1947	1948	1949	1950	1951							
Billets de 10,000 F	—	—	—	—	—	—	—	—	—	—	—	—	—	Biljetten van 10.000 F.
» 1,000 F	8,294,287	27,040,375	48,330,738	59,743,166	63,641,513	66,173,001	69,798,726	—	—	—	—	—	—	» 1,000 F.
» 500 F	14,250,826	20,288,421	14,776,905	12,334,968	12,676,648	12,372,925	11,447,133	—	—	—	—	—	—	» 500 F.
» 100 F	6,236,404	9,953,920	9,423,022	8,554,841	8,950,155	8,354,867	7,594,941	—	—	—	—	—	—	» 100 F.
» 50 F (h)	2,571,682	2,765,228	2,523,820	1,934,427	1,665,080	1,146,904	1,098,390	—	—	—	—	—	—	» 50 F (h).
» 20 F (h)	1,186,469	1,247,874	1,293,660	1,105,985	1,039,899	1,008,732	984,844	—	—	—	—	—	—	» 20 F (h).
» 10 F (h)	451,383	400,769	449,252	310,543	182,242	36,663	(1) 30,153	—	—	—	—	—	—	» 10 F (h).
» 5 F (h)	270,443	252,798	228,675	136,696	93,417	39,692	(1) 32,860	—	—	—	—	—	—	» 5 F (h).
Total :	33,261,494	61,949,365	77,026,072	84,120,626	88,248,954	89,132,784	90,987,047							Totaal.

(h) Billets circulants pour le compte du trésor.
 (1) Ne circulent plus depuis le 1^{er} novembre 1951.

(h) Biljetten in omloop voor rekening van de Schatkist.
 (1) Niet meer gangbaar sedert 1 November 1951.

Valeur nominale des monnaies fabriquées et mises en circulation (en francs).
Nominale waarde der geslagen en in omloop gebrachte munt (in frank).

(Source : Ministère des Finances)

(Bron : Ministerie van Financiën)

MONNAIES MUNTSTUKKEN	Valeur nominale des monnaies fabriquées et mises en circulation Nominale waarde der geslagen en in omloop gebrachte munt			Valeur totale depuis 1832 Totale waarde sedert 1832	Pièces démonétisées et refundues Gedemonetiseerde en hermolten muntstukken	Reste en monnaies ayant cours légal au 31-12-1951 Blijft over in wettelijk gangbare munt op 31-12-1951
	1832-1860	1861-1880	1881-1951			
Pièces d'or : Goudstukken :						
10 F	1,005,150	—	—	1,005,150	1,005,150	—
20 F	—	573,550,520	15,446,200	588,996,720	—	588,996,720
25 F	13,640,875	—	—	13,640,875	13,640,875	—
Tot. :	14,646,025	573,550,520	15,446,200	603,642,745	14,646,025	588,996,720
Pièces d'argent : Zilverstukken :						
20 centimes	626,189	—	—	626,189	626,189	—
25 centimes	616,761	—	—	616,761	616,761	—
50 centimes	2,748,374	4,447,932	14,734,458	21,930,764	21,930,764	—
1 F	4,558,566	12,306,830	55,228,646	72,094,042	72,094,042	—
2 F	4,511,114	16,025,754	14,900,000	35,436,868	35,436,868	—
2 1/2 F	6,803,532	—	—	6,803,532	6,803,532	—
5 F	140,643,690	355,034,520	—	495,678,210	495,678,210	—
20 F	—	—	740,209,500	740,209,500	740,209,500	—
20 F (A. R. du 15-10-1948) .. (B. R. van 15-10-1948) ..	—	—	601,450,000	601,450,000	—	601,450,000
50 F commémoratives 1935. herdenkingsstukken 1935	—	—	14,043,550	14,043,550	14,043,550	—
50 F 1939-1940	—	—	177,157,050	177,157,050	177,157,050	—
50 F (A. R. du 15-10-1948) (B. R. van 15-10-1948) ..	—	—	813,150,000	813,150,000	200,000	812,950,000
100 F (A. R. du 15-19-1948) (B. R. van 15-10-1948) ..	—	—	1,073,300,000	1,073,300,000	—	1,073,300,000
Tot. :	160,508,226	387,815,036	3,504,173,204	4,052,496,466	1,564,796,466	2,487,700,000
Pièces en cuivre : Koperstukken :						
1-2-5-10 centimes	6,033,862	2,541,098	1,380,579	9,955,539	4,032,408	5,923,131
Pièces en cuivre-nickel et maille- chort : Nikkelkoper :						
5-10-25 centimes	—	6,598,866	79,280,998	85,879,864	33,593,216	52,286,648
5 F (A. R. du 15-10-1948) .. (B. R. van 15-10-1948) ..	—	—	597,950,000	597,950,000	—	597,950,000
1 F (idem)	—	—	84,985,000	84,985,000	—	84,985,000
Tot. :	—	6,598,866	762,215,998	768,814,864	33,593,216	735,221,648
Pièces en zinc : Zinkstukken (a) :						
5-10-25-50 centimes	—	—	18,280,100	18,280,100	18,280,100	—
Pièces de nickel : Nikkelstukken :						
50 centimes	—	—	33,326,482	33,326,482	4,721,675	28,604,807
1 F	—	—	219,510,000	219,510,000	155,049,931	64,460,069
2 F	—	—	35,004,000	35,004,000	35,004,000	—
5 F	—	—	305,350,000	305,350,000	303,131,805	2,218,195
10 F	—	—	56,990,000	56,990,000	56,990,000	—
20 F	—	—	379,580,000	379,580,000	379,580,000	—
Tot. :	—	—	1,029,760,482	1,029,760,482	934,477,411	95,283,071
Pièces en zinc : Zinkstukken :						
5 centimes	—	—	2,001,800	2,001,800	174,204	1,827,596
10 centimes	—	—	14,601,000	14,601,000	2,863,061	11,737,939
25 centimes	—	—	31,005,000	31,005,000	5,734,671	25,270,329
1 F	—	—	221,295,000	221,295,000	84,219,346	137,075,654
5 F	—	—	394,180,000	394,180,000	394,180,000	—
Tot. :	—	—	663,082,800	663,082,800	487,171,282	175,911,518
Pièces d'acier de 2 F Staatstukken van 2 F (b)	—	—	50,000,000	50,000,000	50,000,000	—
Total général. - Algemeen totaal :	181,188,113	970,505,520	6,044,339,363	7,196,032,996	3,106,996,908	4,089,036,088

a) Pièces émises pendant la guerre 1914-1918.
b) Pièces émises à Londres pendant la guerre 1940-1945.

a) Stukken uitgegeven tijdens de oorlog 1914-1918.
b) Stukken uitgegeven te Londen tijdens de oorlog 1940-1945.

Mouvement des Chèques postaux. — Postcheque- en Giroverkeer.

(Millions de francs. — Millioenen frank.)

(Source : Office des Chèques postaux)

(Bron : Postcheque- en Girodienst)

PÉRIODES	Nombre de comptes à fin de période Aantal rekeningen einde tijdvak	Avoir global Totaal tegoed		Avoir des particuliers Tegoed van particul.		Crédit — Credit		Débit — Debet		Mouvement général Algemene beweging	Vitesse de circulation Omloopsnelheid (3)	TIJDVAK
		Moyenne journalière Daggemiddelde	Versements Storting	Virements Over-schrijving.	Chèques et divers Cheques en diversen	Virements Over-schrijving.	Mouvement général Algemene beweging					
								Versements Storting	Virements Over-schrijving.			
1936-1938 (1)	401,808	3,524	4,798	11,902	4,763	11,902	33,365	4,65	1936-1938 (1).			
1948 (1) (2)	625,947	24,143	* 16,461	22,087	60,159	21,989	60,159	164,393	3.37	1948 (1) (2).		
1949 (1) (2)	631,296	24,949	* 17,487	22,948	61,427	22,946	61,427	168,748	3.31	1949 (1) (2).		
1950 (1) (2)	635,761	24,678	* 17,058	23,037	61,823	23,293	61,823	169,892	3.43	1950 (1) (2).		
1951 (1) (2)	637,917	25,999	18,010	26,126	69,265	26,006	69,265	190,660	3.75	1951 (1) (2).		
1951 janvier	637,293	25,730	17,688	24,850	69,496	26,606	69,496	190,448	3.59	1951 Januari.		
février	637,378	23,909	17,072	24,913	65,890	25,297	65,890	181,989	3.96	Februari.		
mars	637,297	24,667	17,552	28,977	73,672	25,060	73,672	201,380	3.85	Maart.		
avril	637,273	27,350	17,448	25,267	75,524	28,483	75,524	204,798	3.80	April.		
mai	636,846	24,911	17,747	26,379	70,273	26,974	70,273	193,899	4.07	Mei.		
juin	636,678	24,199	17,852	25,622	66,773	24,208	66,773	183,375	3.62	Juni.		
juillet	636,715	26,670	18,159	26,579	68,897	27,513	68,897	191,886	3.77	Juli.		
août	637,002	24,353	18,143	27,052	68,473	26,815	68,473	190,814	3.76	Augustus.		
septembre ...	638,082	24,429	18,143	24,231	62,157	23,169	62,157	171,713	3.49	September.		
octobre	639,255	25,338	18,462	25,457	69,977	26,457	69,977	191,867	3.52	October.		
novembre ...	640,075	24,824	18,797	26,976	69,103	26,226	69,103	191,407	3.84	November.		
décembre	641,104	25,605	19,054	27,204	70,940	25,265	70,940	194,349	3.76	December.		

(1) Moyenne mensuelle (pour le nombre de comptes, moyenne des situations en fin de mois). — (2) A partir d'octobre 1944, seule la partie libre. — (3) Rapport, par mois-type de 25 jours, du mouvement du débit à l'avoir journalier moyen. — (*) Chiffres rectifiés.

(1) Maandgemiddelde (voor het aantal rekeningen, gemiddelde van de toestanden per einde maand. — (2) Vanaf de maand October 1944, alleen het vrije gedeelte. — (3) Verhouding per type-maand van 25 dagen, van de debet-omzet tot het gemiddeld dagelijks tegoed. — (*) Verbeterde cijfers.

Activité des Chambres de Compensation. — Bedrijvigheid der Verrekenkamers.

(Source : Banque Nationale de Belgique)

(Bron : Nationale Bank van België)

PÉRIODES	Chambres de compensation — Verrekenkamers					Caisse de liquidation de la Bourse de Bruxelles Liquidatiekas van de Beurs van Brussel			TIJDVAK
	Bruxelles et provinces Brussel en provincie			Bruxelles — Brussel		Comptant — Contant			
	Nombre de chambres à fin de période Aantal kamers einde tijdperk	Nombre de pitbes compensées (milliers) Verrekenende stukken (duizenden)	Capitaux compensés (millions de F) Verrekenende kapitalen (mil-lionen F)	Nombre de pitbes compensées (milliers) Aantal verrekenende stukken (duizenden)	Capitaux compensés (millions de F) Verrekenende kapitalen (mil-lionen F)	Nombre de séances Aantal zittingen	Nombre de participants à fin de période Aantal deelnemers einde tijdvak	Montant liquidé (millions de F) Cellegevoerd bedrag (mil-lionen F)	
1938 (1)	(6) 38	332	32,201	164	24,275	21	(6) 305	513	1938 (1).
1939 (1)	(6) 38	303	31,849	146	24,128	21	(6) 295	337	1939 (1).
1941 (1)	(6) 38	103	32,452	49	26,592	21	(6) 287	1,318	1941 (1).
1942 (1)	(6) 38	106	34,881	50	27,871	21	(6) 740	1,851	1942 (1).
1943 (1)	(6) 38	114	48,181	57	39,759	21	(6) 731	2,246	1943 (1).
1944 (1)	(6) 38	86	48,020	42	39,684	(3) 21	(5) 709	(3)2,152	1944 (1).
1945 (1)	(6) 38	99	72,804	43	61,772	(4) 20	(6)1,007	(4)2,269	1945 (1).
1946 (1)	(6) 38	168	137,049	75	118,292	20	1,027	2,143	1946 (1).
1947 (1)	(6) 38	216	211,537	97	177,501	21	1,023	1,191	1947 (1).
1948 (1)	(6) 38	258	259,611	119	214,812	21	1,004	1,331	1948 (1).
1949 (1) (5)	(6) 38	282	242,092	136	198,476	—	—	—	1949 (1) (5).
1950 (1) (5)	(6) 38	306	239,546	148	195,102	—	—	—	1950 (1) (5).
1951 (1) (5)	(6) 38	332	284,911	159	228,003	—	—	—	1951 (1) (5).
1951 janvier	38	329	265,150	158	213,396	—	—	—	1951 Januari.
février	38	317	256,423	150	204,387	—	—	—	Februari.
Mars	38	347	300,941	164	240,439	—	—	—	Maart.
Avril	38	339	264,345	164	207,213	—	—	—	April.
Mai	38	333	264,714	161	212,741	—	—	—	Mei.
Juin	38	341	282,623	166	228,672	—	—	—	Juni.
Juillet	38	341	253,420	160	198,864	—	—	—	Juli.
Août	38	313	289,747	152	233,175	—	—	—	Augustus.
Septembre ...	38	308	291,636	150	233,259	—	—	—	September.
Octobre	38	343	320,205	164	256,190	—	—	—	October.
Novembre ...	38	332	339,678	160	278,039	—	—	—	November.
Décembre	38	341	290,050	162	229,662	—	—	—	December.

(1) Moyenne mensuelle. — (2) Les achats ou les ventes ne sont comptés qu'une seule fois. — (3) Moyenne des huit premiers mois. — (4) Moyenne des sept derniers mois. — (5) Les opérations de la liquidation du comptant à la Bourse de Bruxelles n'étant plus compensées par la Banque Nationale de Belgique, il n'est plus possible à celle-ci de fournir les statistiques en question. — (6) Au 31 décembre.

(1) Maandgemiddelde. — (2) De aankopen of de verkopen zijn maar eenmaal geteld. — (3) Gemiddelde der eerste acht maanden. — (4) Gemiddelde der laatste zeven maanden. — (5) De bewerkingen van de liquidatie van het contant aan de Beurs van Brussel worden niet meer verrekenend door de Nationale Bank van België, zodat deze de betreffende statistieken niet meer kan verstrekken. — (6) Op 31 December.

Caisse Générale d'Épargne et de Retraite sous la garantie de l'État.
Algemene Spaar- en Lijfrentekas onder waarborg van de Staat.

(Source : C. G. E. R.)

I. Service de la Caisse d'Épargne. — I. Dienst der Spaarkas.

(Bron : A. S. L. K.)

RUBRIQUES	1946	1947	1948	1949	1950	1951	RUBRIEKEN
1. Bureaux ouverts.							1. Open kantoren.
Administ. centr. et succurs.							Centraal bestuur en succurs.
agences de la Banque Nat.	43	43	43	44	43	43	agentsch. der Nat. Bank.
Bureaux de poste	1,435	1,463	1,476	1,489	1,501	1,509	Postkantoren:
Total :	1,478	1,506	1,519	1,533	1,544	1,552	Totaal.
2. Livrets.							2. Spaarboekjes.
a) Créés : Admin. centr. et succursales ; agences de la Banque Nationale	16,848	69,250	147,026	43,135	21,438	22,258	a) Uitgerijkt door : Centr.best. en succ. ; agentsch. der Nationale Bank.
Bureaux de poste	241,243	351,149	264,029	274,878	254,711	257,877	Postkantoren.
Total :	258,091	420,399	411,055	318,013	276,149	280,135	Totaal.
b) Soldés	138,803	234,330	207,270	189,797	190,230	198,113	b) Afbetaald.
c) Existant au 31 décembre :							c) Bestaande op 31 Decemb. :
1° Dans les bureaux :							1° In de kantoren :
de l'administ. centrale et succurs. ; des agences de la Banque Nationale de poste	474,820	504,131	616,455	637,540	640,744	646,882	van het centr. bestuur en succ. en agentsch. der Nationale Bank.
Total :	6,441,849	6,627,918	6,831,703	6,959,919	7,045,838	7,127,860	Totaal.
2° Au profit de :							2° Op naam van :
particuliers	6,435,619	6,621,775	6,825,649	6,953,986	7,039,991	7,122,116	particulieren.
communes, établissem. publics ou autres (b) ..	6,230	6,143	6,054	5,933	5,847	5,744	gemeenten, openbare of andere instellingen (b).
3. Nombre de versements (c).							3. Aantal stortingen (c).
1° Admin. centr. et succ. ; ag. de la Banque Nationale ..	151,787	235,529	232,326	258,723	271,821	277,886	1° Centr. best. en succ. ; agent- der Nationale Bank.
Bureaux de poste	2,604,975	3,066,633	3,245,769	3,795,368	4,164,929	4,449,903	Postkantoren.
Total :	2,756,762	3,302,162	3,478,095	4,054,091	4,436,750	4,727,789	Totaal.
2° Particuliers	2,754,629	3,300,110	3,476,269	4,052,027	4,434,525	4,725,638	2° Particulieren.
Comm., étab. publ. ou aut.	2,133	2,052	1,826	2,064	2,225	2,151	Gem., openb. en and. inst.
4. Nombre de remboursem. (c).							4. Aantal terugbetalingen (c).
Particuliers	892,388	1,117,039	1,120,710	1,148,666	1,247,462	1,237,644	Particulieren.
Comm., étab. publ. ou autres	2,091	1,767	1,305	1,350	1,273	1,324	Gem., openb. en andere instell.
Total :	894,479	1,118,806	1,122,015	1,150,016	1,248,735	1,238,968	Totaal.
5. Solde des dépôts au 31 déc. de l'année précédente.							5. Saldo inlagen op 31 Decemb. van 't voorgaande jaar.
Particuliers	17,914,008	19,823,453	24,185,471	27,524,459	30,626,051	32,765,216	Particulieren.
Comm., étab. pub. ou autres	1,481,252	1,636,009	1,649,875	2,882,862	3,089,340	2,849,724	Gem., op. en and. instelling.
Total :	19,404,016	21,459,462	25,835,346	30,407,321	33,715,391	35,614,940	Totaal.
6. Montant des versements (1,000 F) (c)							6. Bedrag der stortingen (1,000 F) (c)
Des particuliers	5,213,360	8,698,208	8,546,888	8,850,234	8,749,315	9,270,781	Van de particulieren.
Des com., étab. pub. ou aut.	2,072,823	2,618,973	1,658,269	1,620,171	1,124,632	1,282,499	Van de gem., op. en and. inst.
Total :	7,286,183	11,317,181	10,205,157	10,470,405	9,873,947	10,553,280	Totaal.
7. Intérêts à capitaliser au profit : (1,000 F)							7. Bij te schrijven interesten en bate : (1,000 F)
Des particuliers	515,870	628,148	738,541	823,377	902,251	939,878	Van de particulieren.
Des comm., des établissem. publics ou autres	36,229	29,124	59,894	86,712	87,970	87,768	Van de gem., de openbare en andere instellingen.
Total :	552,099	657,272	798,435	910,089	990,221	1,027,646	Totaal.
8. Total 5 + 6 + 7 :							8 Totaal 5 + 6 + 7 :
Particuliers	23,651,990	29,149,809	33,470,900	37,198,070	40,277,617	42,975,875	Particulieren.
Comm., étab. pub. ou autres	3,590,308	4,284,106	3,368,039	4,589,745	4,301,942	4,219,991	Gem., op. en and. instellingen
Total général :	27,242,298	33,433,915	36,838,939	41,787,815	44,579,559	47,195,866	Algemeen totaal.
9. Montant des remboursem. (1,000 F) (c)							9. Bedrag der terugbetaling. (1,000 F) (c)
Particuliers	3,828,538	4,964,339	5,946,441	6,572,019	7,512,400	8,134,195	Particulieren.
Comm., étab. pub. ou autres	1,954,298	2,634,230	485,176	1,500,405	1,452,219	605,053	Gem., op. en and. instelling.
Total :	5,782,836	7,598,569	6,431,617	8,072,424	8,964,619	8,739,248	Totaal.
10. Solde des dépôts au 31 décembre (1,000 F) (c).							10. Saldo inlagen op 31 Decemb. (1,000 F.) (c).
Particuliers	19,823,453	24,185,471	27,524,459	30,626,051	32,765,216	34,841,680	Particulieren.
Etabl. publ. ou autres	1,636,009	1,649,875	2,882,862	3,089,340	2,849,724	3,614,938	Openbare en andere instelling.
Total :	21,459,462	25,835,346	30,407,321	33,715,391	35,614,940	38,456,618	Totaal.

(a) Inclut les comptes de dotation des prisonniers de guerre.

(b) Inclut le compte « Produit de la vente des timbres-retraite ».

(c) Les opérations effectuées sur le livret portant inscription du produit de la vente des timbres-retraite ne font pas l'objet d'une comptabilité séparée ; elles sont comprises dans les comptes des établissements publics ou autres.

* Chiffres rectifiés.

(a) Inclusief de dotatierekeningen voor krijgsgevangenen.

(b) Inclusief de rekening « Opbrengst van de verkoop van Lijfrentezegels ».

(c) Er wordt geen afzonderlijke comptabiliteit gehouden van de verrichtingen op het boekje in zake opbrengst van de verkoop van rentezegels ; zij zijn begrepen in de rekeningen der openbare en andere instellingen.

* Verbeterde cijfers.

I. Service de la Caisse d'Epargne (suite). — I. Dienst der Spaarkas (vervolg).

RUBRIQUES	1946	1947	1948	1949	1950	1951	RUBRIEKEN
11. Comptes courant :							11. Rekeningen-courant.
Nombre.....	966	1,016	997	967	945	914	Aantal.
Montant (1,000 F).....	678,084	1,401,179	1,373,943	2,028,493	1,185,878	2,242,074	Bedrag (1,000 F).
Avoir tot. des dépos. (1,000 F)	22,137,546	27,236,525	31,781,264	35,743,884	36,800,818	40,698,692	Totaal spaartegoed (1,000 F)
12. Moyenne (F) du montant des :							12. Gemid. (F) van het bedrag der :
versements.....	1,892.58	2,635.73	2,458.64	2,184.15	1,973.00	1,961.80	stortingen.
remboursements.....	4,290.22	4,444.19	5,305.96	5,721.44	6,022.15	6,572.30	terughbetalingen.
dépôts par livret.....	3,080.27	3,652.41	4,032.50	4,404.10	4,654.15	4,892.05	inlagen per boekje.
							particulieren
13. Carnets de rente belge.							13. Belgische staatsrenteboekjes.
Carnets créés.....	412	293	322	323	317	278	Uitgereikt.
Carnets existants au 31 déc. :							Reeds bestaande op 31 Dec. :
Nombre.....	32,042	29,959	28,288	26,692	25,192	23,594	Aantal.
Capital nominal (1,000 F)	338,876	338,176	350,086	359,507	371,023	368,163	Nominaal kapit. (1,000 F).
14. Fonds de réserve existant à la fin de chaque année (1,000 F).....	1,661,763	1,876,887	2,100,474	2,358,555	2,638,596	2,926,218	14. Reservefonds op het einde van ieder jaar (1,000 F).

II. Service de la Caisse de Retraite (*). — II. Dienst der Lijfrentekas (*).

RUBRIQUES	1946	1947	1948	1949	1950	1951	RUBRIEKEN
1. Comptes et ayants droit.							1. Rekeningen en rechthebbend.
Comptes créés.....	222,336	196,628	146,942	117,761	126,543	130,640	Geopende rekeningen.
Comptes existants (a).....	5,306,878	5,412,545	5,400,793	5,423,440	5,468,155	5,514,687	Bestaande rekeningen (a).
Ayants droit (a).....	4,989,400	5,086,900	5,089,400	5,085,100	5,130,600	5,178,100	Rechthebbenden (a).
2. Versements reçus à capitaliser (b) :							2. Stortingen voor fondsvorming ontvangen (b) :
a) Obligatoires :							a) Verplichte :
Ouvriers en général.....	332.9	398.3	411.6	391.6	389.3	414.2	Loontrekk. in het algem.
Ouvriers mineurs et assimilés.....	11.2	—	—	—	—	—	Mijnwerkers en met dezen gelijkgestelden.
Employés.....	187.8	222.7	240.7	241.9	242.6	272.9	Bedienden.
Médecins aliénistes.....	0.8	0.8	2.5	2.2	2.0	2.1	Krankzinnigenartsen.
Total (a) :	532.7	621.8	654.7	635.7	633.9	689.1	Totaal (a).
b) Libres.....	57.6	72.5	83.8	100.9	122.4	194.3	b) Vrijwillige.
Total général :	590.3	694.3	738.5	736.6	756.4	883.4	Algemeen totaal.
3. Rentes.							3. Lijfrenten.
Brevets de rentes en cours (a)	629,153	640,843	669,044	684,204	698,700	713,178	Lopende rentebrevetton (a).
Rentes en cours (a) (b) (c)....	192.1	212.9	240.3	262.4	286.5	314.1	Lopende renten (a) (b) (c).
4. Paiements (rentes et capit)(b)							4. Uitkeringen (renten en kapitalen) (b).
a) Pour compte propre :							a) Voor eigen rekening :
Directem. aux personnes physiques bénéficiaires.....	164.7	180.7	217.2	226.3	247.9	259.7	Rechtstreeks aan rechthebbende natuurl. personen.
A diverses institutions de sécurité sociale.....	10.8	12.2	31.0	14.2	13.6	16.2	Aan verschillende sociale zekerheidsinstellingen.
Total (a) :	175.4	192.9	248.2	240.5	261.4	275.9	Totaal (a).
b) Pour compte de tiers (d) :	63.5	67.1	74.6	77.8	83.6	89.3	b) Voor reken. van derd. (d).
Total général :	238.9	260.0	322.8	318.3	345.0	365.2	Algemeen totaal.
5. Réserves.							5. Reserves.
Fonds des rentes (a) (b).....	9,781.1	10,592.5	11,419.6	12,280.6	13,163.7	14,201.4	Rentenfonds (a) (b).
Capitaux placés (a) (b) (c)....	9,506.5	10,342.2	11,147.4	12,013.9	12,908.8	13,941.4	Belegde gelden (a) (b) (c).

* Les statistiques concernant la Caisse de Retraite sont publiées sous une nouvelle forme qui cadre mieux avec les statistiques établies par cet organisme même.

(a) A fin d'année.
 (b) En millions de francs.
 (c) Y compris les montants à la charge de tiers, sauf toutefois ceux à la charge de la Caisse Nationale des Majorations de rentes de vieillesse et de veuves et des allocations d'orphelins.
 (d) Sauf les montants payés pour compte de la Caisse Nationale des Majorations. Les sommes de cette rubrique sont généralement payées directement aux personnes physiques bénéficiaires.
 (e) Détail du fonds des rentes.

* De statistische gegevens betreffende de Lijfrentekas worden in een nieuwe vorm gepubliceerd, welke beter overeenkomt met de statistieken gepubliceerd door de instelling zelve.

(a) Einde jaar.
 (b) In miljoenen frank.
 (c) Met inbegrip van de bedragen voor rekening van derden, behalve die voor rekening van de Nationale Kas voor ouderdoms- en weduwenrentetoeslagen en wezentoeslagen.
 (d) Met uitsluiting van de bedragen uitgekeerd voor rekening van de Nationale Kas voor rentetoeslagen. Overigens worden de in deze rubriek begrepen bedragen meestal rechtstreeks aan rechthebbende natuurlijke personen uitgekeerd.
 (e) Detail van het rentenfonds.

III. Service de la Caisse d'assurance. — III. Dienst der Verzekeringskas.

NATURE DU CONTRAT	Nombre de contrats — Aantal contracten						Capitaux assurés (1,000 F) au 31 décembre		AARD VAN HET CONTRACT
	en cours au 31 décembre bestaande op 31 December		éteints en verloren in		ouverts en sangegaan in		Verzekerde kapitalen (1,000 F) op 31 December		
	1950	1951	1950	1951	1950	1951	1950	1951	
<i>Assurances à capital fixe.</i>									<i>Verzekeringen met vast kapitaal.</i>
Vie entière	9,352	9,239	153	197	177	84	36,073	39,284	Levenslange.
Temporaire (a)	463	523	44	40	104	100	33,130	39,413	Tijdelijke.(a)
Capital différé	252	252	9	17	23	17	41,304	42,037	Uitgesteld kapitaal.
Mixtes	6,584	6,911	321	335	1,199	662	229,429	269,926	Gemengde.
Épargne	836	868	82	105	213	137	46,151	48,131	Spaarverzekering.
<i>Assurances à capital décroissant.</i>									<i>Verzekeringen met afnemend kapitaal.</i>
Capital remboursable par annuités	114,743	120,610	6,031	6,827	28,420	12,694	9,962,367	11,377,488	Kapitaal terugbetaalbaar bij annuïteiten.
<i>Assurances populaires.</i>									<i>Volksverzekeringen.</i>
Vie entière	3,092	3,078	12	14	—	—	247	245	Levenslange.
Temporaires	—	—	—	—	—	—	—	—	Tijdelijke.
Totaux :	135,322	141,481	6,652	7,535	30,136	13,694	10,348,701	11,816,525	Totalen.

* Chiffres rectifiés.

(a) Ce poste comprend le « Capital de rente » précédemment repris sous les « Assurances à capital décroissant ».

* Verbeterde cijfers.

(a) Deze post bevat het « Rentekapitaal » voorheen opgenomen onder de « Verzekeringen met afnemend kapitaal. »

Epargne scolaire. — Schoolsparen.

(Source : Caisse Générale d'Épargne et de Retraite)

(Bron : Algemene Spaar- en Lijfrentekas)

SPÉCIFICATIONS	1945	1946	1947	1948	1949	1950	1951	OPSOMMING
Nbre de versements	725,572	895,524	826,044	903,562	(a) 1411,189	1,895,745	2,135,173	Aantal stortingen.
Montant total	115,698,961	173,059,176	171,118,732	203,850,142	231,217,668	240,575,640	259,697,430	Totaal bedrag.
Nbre de livrets nouv.	68,236	66,072	53,373	60,017	74,556	66,747	69,573	Aant. nieuwe boekjes.
Instituteurs collabo- rant	13,078	15,699	15,715	15,912	16,117	17,922	18,406	Medewerkende onderwijzers.

(a) A partir de septembre 1949 les versements se font mensuellement au lieu de trois fois par an.

(a) Vanaf September 1949 worden de stortingen maandelijks in plaats van drie maal per jaar gedaan.

Office central de la Petite Epargne (1). — Centraal Bureau voor de Kleine Spaarders (1).

	1946	1947	1948	1949	1950	1951	
Versements de l'année (2)	2,454,696	5,836,787	7,957,594	8,869,370	9,541,770	11,802,463	Stortingen in de loop van het jaar (2).
Remboursements de l'année (2)	2,533,012	5,407,163	7,434,755	8,189,647	9,009,855	11,023,556	Terugbetalingen in de loop van het jaar (2).
Montant des dépôts au 31 dé- cembre (2)	3,833,086	4,262,710	4,789,179	5,468,901	6,000,816	6,779,723	Bedrag der deposito's op 31 December (2).
Nombre de caisses au 31 dé- cembre	27	27	28	28	27	27	Aantal kassen op 31 December.
Nombre d'épargnants au 31 décembre	462,145	473,312	457,295	477,881	492,927	507,523	Aantal spaarders op 31 De- cember.

(1) Loi du 7 décembre 1934.

(2) (1000 F).

(1) Wet van 7 December 1934.

Caisses d'épargne établies sous le patronage d'administrations communales.
Spaarkassen opgericht onder de bescherming van gemeentebesturen.

VILLES STEDEN	Années Jaren	Versements Stortingen			Remboursements Terugbetalingen			Solde à la fin de l'année Saldo einde jaar		Taux de l'intérêt Rente- voet
		Nombre Aantal	Livrets ouverts Uitgereikte boekjes	Sommes Sommen	Nombre Aantal	Livrets éteints Afbetaalde boekjes	Sommes Sommen	Livrets rest. ouverts Boekjes in omloop blijvende	Sommes restant en dépôt Tegood der inleggers	
Nivelles Nijvel	1949	1,114	158	14,422,000	646	192	13,539,000	1,718	40,997,000	2 1/2-3.00
	1950	1,157	153	16,209,000	654	163	15,646,000	1,708	41,560,000	2 1/2-3.00
	1951	1,101	161	18,711,000	640	212	18,644,000	1,657	41,627,000	2 1/2-3.00
Tournai Doornik ...	1949	6,693	610	13,673,000	3,234	113	11,217,000	25,761	71,631,000	3.00
	1950	6,288	581	14,261,000	3,404	503	12,517,000	25,839	75,285,000	3.00
	1951	6,186	572	14,775,000	3,515	99	13,430,000	26,316	78,319,000	3.00

**Sociétés d'habitations ouvrières et à bon marché
agrées par la Caisse Générale d'Épargne et de Retraite.
Maatschappijen voor volkshuisvesting en goedkope woningen
erkend door de Algemene Spaar- en Lijfrentekas.**

I. Nombre au 31 décembre 1951. — I. Aantal op 31 December 1951.

(Source : Caisse Générale d'Épargne et de Retraite)

(Bron : Algemene Spaar- en Lijfrentekas)

SOCIÉTÉS	Antwerpen Anvers	Brabant	West-Vlaand. Flandre occid.	Oost-Vlaand. Flandre orient.	Hainaut Henegouwen	Liège Luik	Limbourg Limburg	Luxembourg Luxemburg	Namur Namen	Le Royaume Het Rijk	MAATSCHAPPIJEN
De crédit	21	39	22	26	43	23	21	13	17	225	Kredietverenigingen.
De construction ...	5	10	9	5	7	1	2	1	1	41	Bouwmaatschappijen
Anonymes	26	44	30	30	48	24	23	14	18	257	Naaml.vennootsch.
Coopératives	—	5	1	1	2	—	—	—	—	9	Cooperat. vereniging.
Total :	26	49	31	31	50	24	23	14	18	266	Totaal.

II. Situation et prêts effectués par la Caisse Générale d'Épargne au 31 décembre 1951.

II. Stand en uitleningen van de Algemene Spaarkas op 31 December 1951.

PROVINCIES	Nombre de sociétés Aantal maatschappijen	Capital social Maatsch. kapitaal (1,000 F)	Capital souscrit et non versé Ingetekend en niet gestort kapitaal (1,000 F)	Opérations couvertes par l'assurance-vie (nombre) Door de levensverzekering gedekte verichtingen (aantal)	Prêts en cours Lopende uitleningen		Prêts depuis l'origine Uitleningen sinds het ontstaan		PROVINCIES
					Nombre Aantal	Montant Bedrag (1,000 F)	Nombre Aantal	Montant Bedrag (1,000 F)	

A. Sociétés de crédit. — A. Kredietverenigingen.

I. Sociétés anonymes. — I. Naamloze vennootschappen.

Anvers	18	36,245	12,605	9,747	10,689	1,074,547	32,754	1,675,520	Antwerpen.
Brabant	29	61,168	27,758	16,247	17,247	1,829,917	47,408	2,557,831	Brabant.
Flandre occid. .	17	23,983	11,314	6,801	7,205	656,356	19,010	931,988	West-Vlaand.
Flandre orient. .	22	23,786	11,525	9,417	10,220	881,114	30,169	1,288,795	Oost-Vlaand.
Hainaut	38	48,295	25,026	20,214	21,506	1,312,179	91,055	2,321,291	Henegouwen.
Liège	21	28,407	9,056	13,637	14,503	1,232,673	48,338	1,902,162	Luik.
Limbourg	19	27,126	16,647	5,470	5,616	509,851	15,763	642,307	Limburg.
Luxembourg ..	12	8,178	4,584	4,197	4,391	269,798	13,352	402,761	Luxemburg.
Namur	17	11,209	5,324	6,136	6,395	401,737	24,462	630,023	Namen.
Le Royaume :	193	268,397	123,839	91,866	97,772	8,168,172	322,311	12,352,678	Het Rijk.
1949	193	212,199	100,349	75,163	81,601	4,673,783	295,051	8,465,041	1949.
1950	193	246,835	113,793	90,093	97,721	7,257,000	315,606	11,243,986	1950.

II. Sociétés coopératives. — II. Coöperatieve vennootschappen.

Brabant	4	—	—	727	772	110,735	2,664	151,810	Brabant.
Flandre occid. .	1	—	—	226	244	18,316	937	29,506	West-Vlaand.
Flandre orient. .	1	—	—	351	361	26,305	1,361	40,276	Oost-Vlaand.
Hainaut	2	—	—	595	614	34,145	4,859	88,820	Henegouwen.
Le Royaume :	8	—	—	1,899	1,991	189,501	9,821	310,412	Het Rijk.
1949	8	—	—	1,616	1,758	124,251	9,341	238,582	1949.
1950	8	—	—	1,896	2,015	179,791	9,710	292,887	1950.

B. Sociétés immobilières (sociétés anonymes). — B. Immobiliënmaatschappijen (naamloze vennootschappen).

ANNÉES	Nombre de sociétés Aantal maatschappijen	Capital social Maatsch. kapitaal (F)	Capital souscrit et non versé Ingetekend en niet gestort kapitaal (F)	Immeubles appartenant aux sociétés Aan de maatsch. toebehorende immobiliën (F)	Maisons construites ou acquises par les sociétés depuis leur origine Huizen gebouwd of aangekocht door de maatschappijen vanaf hun ontstaan	JAREN
1947	3	6,150,000	248,000	11,585,000	999	1947.
1948	3	6,150,000	248,000	11,586,000	999	1948.
1949	3	6,150,000	248,000	11,586,000	999	1949.
1950	2	5,850,000	103,400	10,710,000	914	1950.
1951	2	5,850,000	103,400	10,694,000	914	1951.

N. B. — Les renseignements donnés (sauf ceux du tableau I) ne se rapportent qu'aux sociétés ayant des avances en cours au 31 décembre.

N. B. — De verstrekte inlichtingen (behoudens die van tabel I) hebben enkel betrekking op de maatschappijen die op 31 December voorschotten bezaten.

Société Nationale des Habitations et Logements à bon marché.
Nationale Maatschappij voor Goedkope Woningen en Woonvertrekken.

(Loi du 11 octobre 1919. — Wet van 11 October 1919)

I. Maisons ou logements construits ou en construction par les sociétés agréées.

I. Huizen en woningen gebouwd of in aanbouw door de erkende maatschappijen.

(Source : Société Nationale des Habitations et Logements à bon marché) (Bron : Nationale Maatschappij voor Goedkope Woningen)

PROVINCES	Situation au 31 décembre 1950 Toestand op 31 December 1950				Situation au 31 décembre 1951 Toestand op 31 December 1951				PROVINCIES
	Maisons destinées au logement d'une famille	Appartements	Nombre total de logements	Maisons vendues	Maisons destinées au logement d'une famille	Appartements	Nombre total de logements	Maisons vendues	
	Eéngesinshuizen	Appartementen	Gesamenl. aantal woningen	Verkochte huizen (a)	Eéngesinshuizen	Appartementen	Gesamenl. aantal woningen	Verkochte huizen (a)	
Anvers	8,162	3,973	12,135	2,934	8,204	4,269	12,473	3,184	Antwerpen.
Brabant	11,550	8,214	19,764	5,051	11,793	8,368	20,161	5,109	Brabant.
Flandre occidentale	9,161	58	9,219	3,484	9,291	76	9,367	3,688	West-Vlaanderen.
Flandre orientale	6,418	931	7,349	1,905	6,667	925	7,592	1,982	Oost-Vlaanderen.
Hainaut	13,668	419	14,087	4,774	13,872	435	14,307	4,862	Henegouwen.
Liège	9,835	2,663	12,498	3,166	10,010	2,782	12,792	3,268	Luik.
Limbourg	4,079	92	4,171	516	3,952	108	4,060	519	Limburg.
Luxembourg	321	—	321	144	309	—	309	147	Luxemburg.
Namur	912	92	1,004	432	939	118	1,057	482	Namen.
<i>Le Royaume :</i>	64,106	16,442	80,548	22,406	65,037	17,081	82,118	23,241	<i>Het Rijk.</i>

II. Capitaux souscrits (1,000 F) dans les sociétés agréées et constituées.

II. Kapitalen ingetekend (1,000 F) bij de erkende en opgerichte maatschappijen.

(Situation au 31 décembre. — Toestand op 31 December.)

PROVINCES	Sociétés agréées et constituées	Capitaux souscrits par — Kapitalen ingetekend door						PROVINCIES	
		l'Etat	la province	les communes	les commissions d'assistance publique	les chefs d'entreprises	les particuliers, établissements financiers et œuvres sociales		Total
		de Staat	de provincie	de gemeenten	de commissies van openbare onderstand	de ondernemingshoofden	de particulieren, de financiële inrichting. en sociale werken		Totaal (b)

1951.

Anvers	34	8,113	9,208	65,324	15,169	1,802	9,459	109,075	Antwerpen.	
Brabant	76	18,662	15,351	66,735	7,432	5,121	60,702	174,003	Brabant.	
Flandre occidentale	40	3,298	2,829	7,532	2,279	1,833	6,774	24,545	West-Vlaanderen.	
Flandre orientale	32	2,879	2,879	5,701	1,117	2,390	3,289	18,255	Oost-Vlaanderen.	
Hainaut	77	10,965	11,174	25,717	3,680	56,150	5,266	112,952	Henegouwen.	
Liège	28	11,069	11,563	25,639	3,257	7,331	973	59,832	Luik.	
Limbourg	13	1,894	1,869	4,068	459	134,170	505	142,965	Limburg.	
Luxembourg	5	576	100	1,306	201	98	699	2,980	Luxemburg.	
Namur	11	779	613	1,766	203	540	513	4,414	Namen.	
<i>Le Royaume :</i>	316	58,235	55,586	203,788	33,797	209,435	88,180	649,021	<i>Het Rijk.</i>	
<i>Le Royaume</i>	1950	310	53,357	51,969	190,172	29,636	196,279	76,016	597,428	1950
	1949	303	47,799	47,065	151,355	27,307	82,444	50,228	506,198	1949
	1948	298	46,369	45,885	146,427	24,711	111,500	38,356	413,247	1948
	1947	292	30,393	40,292	132,015	23,679	65,706	36,357	338,442	1947
	1946	287	39,423	39,322	131,385	23,147	58,059	35,089	326,424	1946
	1945	288	39,304	39,122	131,370	22,919	57,208	32,843	322,766	1945
	1944	288	39,304	39,122	131,370	22,919	57,208	32,843	322,766	1944

(a) Chiffres compris dans ceux des maisons destinées au logement d'une famille.
 (b) En outre un capital primitif de 50,000 F pour la province d'Anvers, 4,429,000 F pour le Brabant et 1,000,000 F pour la Flandre orientale.

(a) Cijfers meegeteld onder die der ééngesinshuizen.
 (b) Bovendien, een aanvankelijk kapitaal van 50,000 F voor de provincie Antwerpen, 4,429,000 F voor Brabant en 1,000,000 F voor Oost-Vlaanderen.

Société nationale de Crédit à l'Industrie.
Nationale Maatschappij voor Krediet aan de Nijverheid.

Bilan au 31 décembre (1,000 F). — Balans op 31 December (1,000 F).

(Source : Société Nationale de Crédit à l'Industrie)

(Bron : Nationale Maatschappij voor Krediet aan de Nijverheid)

SPÉCIFICATIONS	1945	1946	1947	1948	1949	1950	1951	OPSOMMING
Actif								Activa.
Immobilisé	2,000	2,000	2,000	2,000	7,000	6,000	6,000	Onroerende goederen.
Actionnaires	30,000	30,000	30,000	194,000	194,000	194,000	194,000	Aandeelhouders.
Caisse, Banque Nationale de Belgique et compte de ch. post.	8,959	6,765	14,037	21,110	22,491	21,758	35,184	Kas, Nationale Bank van België en post-checkrekening.
Placements provisoires	1,350	—	100,000	271,322	796,858	1,337,029	1,528,209	Voorlopige belegging.
Banquiers correspond.	39	40	40	40	—	—	—	Correspond. bankiers
Portefeuille-effets ...	1,101,133	2,314,962	4,079,251	5,855,120	6,733,119	7,662,109	9,197,032	Portefeuille-effecten.
Débiteurs	20,410	20,071	21,495	23,997	55,103	69,045	95,425	Debiteuren.
Fonds publics	79,096	78,992	78,567	170,437	170,437	170,437	392,437	Openbare fondsen.
Total :	1,242,986	2,452,831	4,325,391	6,538,026	7,979,008	9,460,378	11,448,287	Totaal.
Passif.								Passiva.
Capital	205,000	205,000	205,000	410,000	410,000	410,000	410,000	Kapitaal.
Réserves	29,695	20,169	21,293	116,697	121,647	126,729	136,007	Reserves.
Obligations et bons de caisse	844,108	1,823,059	3,815,661	5,658,637	6,842,422	8,203,415	9,565,173	Obligatiën en kasbons.
Dépôts à termes ...	34,603	29,274	25,112	68,373	217,027	72,815	113,055	Beleggingen op term.
Emprunts à court terme	40,000	270,000	73,000	—	—	—	—	Leningen op korte termijn.
Exigible	78,085	94,862	172,234	265,319	366,060	621,373	1,192,285	Eisbaar.
Solde en bénéfice ...	11,496	10,467	13,091	19,000	21,852	26,046	31,768	Winstsaldo.
Total :	1,242,986	2,452,831	4,325,391	6,538,026	7,979,008	9,460,378	11,448,287	Totaal.

Société nationale de la Petite Propriété terrienne.
Nationale Maatschappij voor de Kleine Landeigendom.

Capitaux souscrits dans les Sociétés agréées et constituées.
Kapitalen ingetekend bij de erkende en opgerichte verenigingen.

Situation au 31 décembre 1951. — Toestand op 31 December 1951.

(Source : Société Nationale de la petite Propriété terrienne)

(Bron : Nationale Maatschappij voor de Kleine Landeigendom)

PROVINCES	Nombre de sociétés constituées au 31-12-1951 Aantal opgerichte verenigingen op 31-12-1951	Capitaux (F) souscrits par — Kapitalen (F) ingetekend door					Totaux Totalen	PROVINCIES
		l'Etat de Staat	la province de provincie	les communes et les commissions d'assistance publique de gemeenten en de commissies van openbare onderstand	les œuvres sociales de sociale werken	les particuliers de particulieren		
Anvers	7	140,000	140,000	363,600	22,000	84,900	750,500	Antwerpen.
Brabant	8	162,500	162,500	160,600	1,611,100	418,200	2,514,900	Brabant.
Flandre occidentale ..	5	100,000	100,000	217,500	62,500	80,500	560,500	West-Vlaanderen.
Flandre orientale	5	100,000	100,000	110,000	73,200	170,300	553,500	Oost-Vlaanderen.
Hainaut	7	160,000	160,000	158,200	63,700	336,100	878,000	Henegouwen.
Liège	5	100,000	100,000	133,000	34,500	274,000	641,500	Luik.
Limbourg	7	120,000	120,000	320,000	12,000	216,600	788,600	Limburg.
Luxembourg	5	100,000	100,000	173,500	4,000	153,250	530,750	Luxemburg.
Namur	4	80,000	60,000	272,600	9,200	249,400	671,200	Namen.
Le Royaume :	53	1,062,500	1,042,500	1,909,000	1,892,200	1,983,250	7,889,450	Het Rijk.

Caisse nationale de Crédit professionnel (1). — Nationale Kas voor Beroepskrediet (1).
I. Ouvertures de crédit mobilisées depuis 1929.
I. Kredietopeningen gemobiliseerd sedert 1929.

(Source : Caisse Nationale de Crédit Professionnel)

(Bron : Nationale Kas voor Beroepskrediet)

SPECIFICATIONS	Avances long terme	Avances par escompte de promesses	Crédits d'escompte de comptes commerciaux	Crédits d'avances en comptes courants	Crédits à l'outillage	Crédits aux sinistrés de guerre	Total	OPSOMMING
	Voorschotten op lange termijn	Voorschotten door het discont. van promessen	Handelsdiscontokredieten	Voorschotkredieten in rekening-courant	Kredieten aan bewerk-tuiging	Kredieten aan oorlogs-geteisterden (2)		

Nombre de crédits. — Aantal kredieten.**A. De 1929 à fin 1950. — A. Sedert 1929 tot einde 1950.**

Crédits	accordés	26,910	4,710	1,703	2,220	4,209	4,282	44,034	Verleende Terugbetaalde Lopende } kredieten.
	remboursés ...	13,184	4,433	1,542	585	874	2,135	22,753	
	en vigueur ...	13,726	277	161	1,635	3,335	2,147	21,281	

B. De 1929 à fin 1951. — B. Sedert 1929 tot einde 1951.

Crédits	accordés	28,712	4,856	1,818	2,455	4,835	4,953	47,629	Verleende Terugbetaalde Lopende } kredieten.
	remboursés ...	14,543	4,651	1,667	738	1,376	2,813	25,788	
	en vigueur ...	14,169	205	151	1,717	3,459	2,140	21,841	

Montant des crédits (1,000 F). — Bedrag der kredieten (1,000 F).**A. De 1929 à fin 1950. — A. Sedert 1929 tot einde 1950.**

Crédits	accordés	2 176,306	196,353	99,839	367,524	279,275	219,212	3,338,509	Verleende Terugbetaalde Lopende } kredieten.
	remboursés ...	565,372	181,687	73,714	75,378	51,574	55,530	1,003,255	
	en vigueur ...	1 610,934	14,666	26,125	292,146	227,701	163,682	2,335,254	
Encours	1 151,835	401	4,867	62,350	143,833	114,999	1,478,285	Omloop.	

B. De 1929 à fin 1951. — B. Sedert 1929 tot einde 1951.

Crédits	accordés	2 465,173	212,293	109,777	415,296	313,372	305,263	3,821,174	Verleende Terugbetaalde Lopende } kredieten.
	remboursés ...	697,957	193,412	84,485	102,213	81,293	103,235	1,262,595	
	en vigueur ...	1 767,216	18,881	25,292	313,083	232,079	202,028	2,558,579	
Encours	1 205,280	1,768	6,351	66,319	146,985	141,206	1,567,909	Omloop.	

II. Répartition par destination des ouvertures de crédit mobilisées depuis 1929.**II. Indeling volgens benutting van de kredietopeningen gemobiliseerd sedert 1929.**

Situation au 31 décembre. — Toestand op 31 December.

DESTINATION	Crédits accordés Verleende kredieten (1,000 F)			Crédits en vigueur Lopende kredieten (1,000 F)			Crédits remboursés Terugbetaalde kredieten (1,000 F)			BENUTTING.
	1949	1950	1951	1949	1950	1951	1949	1950	1951	
Fonds de roulem..	995,940	1,181,862	1,252,993	519,946	613,218	601,519	475,995	568,644	651,474	Bedrijfskapitaal.
Remboursem. hypothèq. échues .	70,002	107,542	111,124	46,163	77,169	72,573	23,839	30,373	38,551	Terugbetal. van verlopen hypotheken.
Remboursem. crédits bancaires ..	68,763	77,731	78,045	48,535	47,637	41,305	20,228	30,094	36,740	Terugbetal. van ingevord. bankkrediet.
Sorties d'indivision	34,339	50,338	62,047	29,650	42,809	52,038	4,689	7,529	10,009	Opheffing van onverdeeldheid.
Achat de matériel.	464,365	605,509	685,032	372,236	473,826	492,953	92,129	131,683	192,079	Aankoop v. mater.
Extens. des affair.	47,857	(3)	(3)	18,788	(3)	(3)	29,069	(3)	(3)	Uitbreid. v. zaken
Achat d'immeuble professionnel ..	401,978	551,990	659,455	328,297	460,219	542,078	73,681	91,771	117,377	Aankoop van het bedrijfsgebouw.
Transformation de l'immeub. profes.	263,742	415,715	515,814	226,030	354,675	437,199	37,711	61,040	78,615	Verbouwing v. het bedrijfsgebouw.
Reprise de fonds de commerce	89,371	128,610	151,401	70,277	102,019	116,886	19,094	26,591	34,515	Overname v. handelfonds.
Sinistrés de guerre (2)	141,030	219,212	305,263	111,079	163,682	202,028	29,951	55,530	103,235	Oorlogsgetroffen (2).
Total :	2,577,387	3,338,509	3,821,174	1,771,001	2,335,254	2,558,579	806,386	1,003,255	1,262,595	Totaal.

(1) Antérieurement : Caisse Centrale du petit Crédit Professionnel. Celle-ci a été fusionnée avec la Caisse Nationale de Crédit aux Classes Moyennes et le Fonds de Garantie au Crédit à l'Outillage Artisanal à partir du 1^{er} janvier 1947 (A. L. du 23 décembre 1946).

(2) Comprendent depuis 1948 aussi les crédits à la batellerie sinistrés. Ceux-ci n'existaient pas avant cette année.

(3) A partir de 1950 cette rubrique passe aux Fonds de roulement ».

(1) Voorheen : Hoofdkas voor het Klein Beroepskrediet. Deze werd samengesmolten met de Nationale Kredietkas ten behoeve van de Middenstand en het Waarborgfonds voor Krediet ten behoeve van de Ambachtsbewerking op 1 Januari 1947 (B. W. van 23 December 1946).

(2) Bevat ten vanaf 1948 ook de kredieten aan de geteisterde binnenscheepvaart. Deze bestonden niet vóór dat jaar.

(3) Vanaf 1950 gaat deze rubriek over naar het « Bedrijfskapitaal ».

III. Répartition des ouvertures de crédit mobilisées depuis 1929.
(Groupes de professions. — Sinistrés de guerre.)

III. Indeling van de gemobiliseerde kredietopeningen sedert 1929.
(Beroepsgroepen. — Oorlogsgetroffenen.)

GROUPES DE PROFESSIONS SINISTRÉS DE GUERRE	Crédits accordés Verloende kredieten		Crédits en vigueur Lopende kredieten						BEROEPS- GROEPEN OORLOGS- GETROFFENEN
	Nombre Aantal	Montant Bedrag (1,000 F)	à long terme op lange termijn		à court terme op korte termijn		Totaux Totalen		
			Nombre Aantal	Montant Bedrag (1,000 F)	Nombre Aantal	Montant Bedrag (1,000 F)	Nombre Aantal	Montant Bedrag (1,000 F)	
De 1929 à fin 1950. — Van 1929 tot einde 1950.									
Comm. de gros et de dét.	7,834	574,294	3,121	326,569	489	67,354	3,610	393,923	Groot- en kleinhandel.
Indust. des fabr. métall.	2,438	226,686	1,160	134,431	176	26,530	1,336	160,961	Metaalverwerk. nijverh.
Industrie textile	2,904	262,661	1,183	165,133	188	30,682	1,371	195,815	Textielnijverheid.
Industrie alimentaire ..	6,549	467,073	3 815	335 783	131	14 744	3 946	350 527	Voedingsnijverheid.
Industrie du bois	599	53,543	445	38,258	46	7,107	491	45,365	Houtnijverheid.
Industrie du cuir	1,468	69,891	480	34,582	61	6,534	541	41,116	Ledernijverheid.
Industr. de la construct.	8,301	577,114	2,697	252,229	543	102,861	3,240	355,090	Bouwnijverheid.
Industries diverses	2,364	189,490	1,006	121,929	125	17,989	1,131	139,918	Diverse nijverheden.
Transport	2,511	238,205	1,122	143,051	113	18,567	1,235	161,618	Vervoer.
Agricult., pêche, élev. .	1,134	69,520	372	40,682	33	5,219	405	45,901	Landb., visvangst, veet.
Professions libérales ...	1,278	143,134	649	81,376	58	10,160	707	91,536	Vrije beroepen.
Divers	2,366	242,016	1,011	164,614	105	19,518	1,116	184,132	Diversen.
Total :	39,752	3,119,297	17,061	1,838,637	2,073	332,935	19,134	2,171,572	Totaal.
Sinistrés de guerre	4,089	108,226	—	—	—	—	1,983	68,817	Oorlogsgetroffenen.
Batterie sinistrée (1) .	193	110,986	—	—	—	—	164	94,865	Geteisterde binnensch.(1)
Total général :	44,034	3,338,509	17,061	1,838,637	2,073	332,935	21,281	2,335,254	Algemeen totaal.
De 1929 à fin 1951. — Van 1929 tot einde 1951.									
Comm. de gros et de dét.	8,367	644,138	3,195	354,964	457	67,229	3,652	422,193	Groot- en kleinhandel.
Ind. des fabric. métall.	2,672	259,130	1,218	147,002	176	29,321	1,394	176,323	Metaalverwerk. nijverh.
Industrie textile	3,045	281,694	1,197	168,061	185	30,247	1,382	198,308	Textielnijverheid.
Industrie alimentaire ..	7,252	538,775	4,001	373,276	138	15,526	4,139	388,802	Voedingsnijverheid.
Industrie du bois	682	64,791	470	45,488	44	7,321	514	52,809	Houtnijverheid.
Industrie du cuir	1,542	76,086	505	37,624	59	6,686	564	44,310	Ledernijverheid.
Ind. de la construction	8,877	659,116	2,843	284,575	577	118,609	3,420	403,184	Bouwnijverheid.
Industries diverses	2,517	212,989	1,074	136,857	122	17,626	1,196	154,483	Diverse nijverheden.
Transport	2,672	269,531	1,138	155,859	108	18,558	1,246	174,417	Vervoer.
Agric., pêche, élevage .	1,202	77,688	360	41,165	31	5,459	391	46,624	Landb., visvangst, veet.
Professions libérales ...	1,358	163,382	667	93,010	60	9,693	727	102,703	Vrije beroepen.
Divers	2,484	261,921	960	161,056	111	25,669	1,071	186,725	Diversen.
Institutions paraétatiq.	6	6,670	—	—	5	5,670	—	—	
Total :	42,676	3,515,911	17,628	1,998,937	2,073	357,614	19,701	2,356,551	Totaal.
Sinistrés de guerre	4,625	122,636	—	—	—	—	1,898	64,894	Oorlogsgetroffenen.
Batterie sinistrée (1) ..	328	182,627	—	—	—	—	242	137,134	Geteisterde binnensch.(1)
Total général :	47,629	3,821,174	17,628	1,998,937	2,073	357,614	21,841	2,558,579	Algemeen totaal.

Situation au 31 déc. :									Toestand op 31 Dec.
1946	21,004	710,342	5,738	244,461	1,904	117,645	7,642	362,107	1946.
1947	26,837	1,470,853	8,016	654,323	4,164	396,782	12,180	1,051,105	1947.
1948	32,703	2,001,039	11,299	1,009,303	4,843	410,403	16,142	1,419,706	1948.
1949	38,231	2,577,387	13,432	1,313,937	4,387	457,064	17,819	1,771,001	1949.
1950	44,034	3,338,509	15,873	1,774,616	5,408	560,638	21,281	2,335,254	1950.
1951	47,629	3,821,174	17,628	1,998,937	2,073	357,614	21,841	2,558,579	1951.

(1) Les crédits aux sinistrés de guerre et à la batterie sinistrée sont en principe des crédits à long terme.

(1) De kredieten aan oorlogsgetroffenen en aan de geteisterde vloot zijn in principe kredieten op lange termijn.

Office national du Dueroire. — Nationale Delcredere dienst.
Activité. — Bedrijvigheid.

Source : Office national du Dueroire.

Bron : Nationale Delcredere dienst.

ANNÉES JAREN	Nombre de garanties	Montant annuel des opérations garanties	Montant total depuis l'origine	Montant annuel des garanties accordées	Montant total depuis l'origine	Montant total des engagements en fin d'année	Montant net des primes encaissées
	Aantal waarborgen	Jaarlijks bedrag der gewaarborgde verrichtingen (1,000 F)	Totaal bedrag sedert het ontstaan (1,000 F)	Jaarlijks bedrag der verleende waarborgen (1,000 F)	Totaal bedrag sedert het ontstaan (1,000 F)	Totaal bedrag der verplichtingen per einde jaar (1,000 F)	Netto bedrag der ontvangen premies (1,000 F)
1945	3	2,240	2,930,317	1,680	1,778,963	167,643	5
1946	9	160,166	3,090,483	121,194	1,900,157	225,340	1,470
1947	21	58,797	3,149,280	45,347	1,945,503	199,423	874
1948	803	1,261,500	4,410,780	946,153	2,891,656	2,374,370	14,528
1949	2,705	2,999,174	7,409,954	1,921,794	4,813,450	3,244,880	28,674
1950	5,023	3,798,477	11,208,431	2,946,244	7,759,695	4,446,518	32,130
1951	4,400	5,009,330	16,217,760	4,019,256	11,778,951	6,909,157	80,781

Opérations garanties par branche d'industrie. — Gewaarborgde verrichtingen per bedrijfstak.

BRANCHE D'INDUSTRIE ET MONTANT DES MARCHÉS	Nombre d'affaires Aantal verrichtingen			Montant des marchés (1,000 F) Bedrag der overeenkomsten			BEDRIJFSTAKKEN EN BEDRAG VAN DE OVEREENKOMSTEN
	1949	1950	1951	1949	1950	1951	
	Industries extractives	105	45	6	81,456	43,903	
Ind. des matér. de construc. ..	114	365	273	31,766	86,128	77,513	Ind. der bouwmaterialen.
Industries métallurgiques	783	1,297	507	408,278	380,865	374,942	IJzer- en staalindustrie.
Construction métallique	144	896	1,138	340,703	350,317	850,053	Metaalconstructie.
Matériel de transport	60	11	39	834,697	1,029,607	1,562,727	Vervoermateriaal.
Matériel électrique	12	10	120	142,256	304,769	416,165	Electricisch materieel.
Industries chimiques	242	687	582	501,752	561,045	865,280	Chemische industrie.
Ind. agricoles et alimentaires ..	—	54	19	—	161,033	50,373	Landbouw- en voedingsind.
Industries textiles	1,086	1,513	1,606	643,609	868,949	782,586	Textielindustrie.
Divers	159	145	110	14,656	11,861	11,462	Diversen.
Total:	2,705	5,023	4,400	2,999,174	3,798,477	5,009,330	Totaal.

Importance des opérations garanties. — Belangrijkheid der gewaarborgde verrichtingen.

Jusque 500,000 F	2,069	4,225	3,465	320,691	640,814	533,473	Tot 500,000 F.
De 500,001 à 1,000,000 F ..	272	461	467	186,821	324,148	340,454	Van 500,001 tot 1,000,001 F.
De 1,000,001 à 5,000,000 F ..	304	300	363	684,382	525,168	736,773	Van 1,000,001 tot 5,000,000 F.
De 5,000,001 à 10,000,000 F ..	29	13	43	202,086	88,925	306,530	Van 5,000,001 tot 10,000,000 F.
De 10,000,001 à 25,000,000 F ..	16	4	37	228,338	56,011	557,720	Van 10,000,001 tot 25,000,000 F.
De 25,000,001 à 50,000,000 F ..	8	7	9	301,068	250,045	330,290	Van 25,000,001 tot 50,000,000 F.
De 50,000,001 à 100,000,000 F ..	4	6	9	270,450	397,540	576,002	Van 50,000,001 tot 100,000,000 F.
De 100,000,001 à 500,000,000 F ..	2	6	6	246,320	1,010,825	1,028,087	Van 100,000,001 tot 500,000,000 F.
Plus de 500,000,000 F	1	1	1	559,017	505,000	600,000	Meer dan 500,000,000 F.
Total :	2,705	5,023	4,400	2,999,174	3,798,477	5,009,330	Totaal.

Organisation du crédit à l'outillage artisanal.
Organisatie voor krediet ten behoeve van de ambachtswerktuiging.

ANNÉES JAREN	Opérations effectuées au cours de l'année Verrichtingen tijdens het jaar			Encours fin décembre Omloop einde December			Avances accordées depuis l'origine jusqu'à fin décembre de chaque année Voorschotten verleend sedert het ontstaan tot einde December van elk jaar	
	Nombre Aantal	Montant Bedrag (F)	Moyenne par crédit Krediet-gemiddelde (F)	Nombre Aantal	Montant Bedrag (F)	Moyenne par crédit Krediet-gemiddelde (F)	Nombre Aantal	Montant Bedrag (F)
1946	628	41,467,091	66,032	771	43,294,210	56,153	6,057	143,975,601
1947	1,090	72,478,809	66,494	1,092	72,494,844	66,387	7,149	217,926,785
1948	1,234	79,806,000	64,672	2,189	145,273,000	66,365	8,383	297,732,601
1949	690	61,414,000	89,000	2,453	181,267,000	73,800	3,016	215,171,000
1950	1,193	83,353,000	69,900	3,335	227,701,000	68,300	4,209	279,275,000
1951	861	54,169,000	62,900	3,459	232,079,000	67,100	4,835	313,372,000

Nota. — Les opérations de l'organisation du crédit à l'outillage artisanal étaient jusqu'en décembre 1946 traitées par la Caisse Générale d'Épargne et de Retraite. A partir du 1er janvier 1947 par la C. N. C. F.

Nota. — De verrichtingen van de organisatie voor krediet ten behoeve van de ambachtswerktuiging werden tot in December 1946 uitgevoerd door de Algemeen Spaar- en Lijfrente-Kas. Vanaf 1 Januari 1947 door de N. K. B. K.

Crédit agricole. — Landbouwkrediet.

I. Caisse Centrale de Crédit rural du Boerenbond belge.

I. Centrale Kas voor Landbouwkrediet van de Belgische Boerenbond.

A. Opérations de la Caisse Centrale. — A. Verrichtingen van de Centrale Kas.

(Source : C. C. R. du Boerenbond Belge)

(Bron : C. K. L. K. van de Belgische Boerenbond)

ANNÉES JAREN	Montant (1,000 F), à la fin de l'année, des crédits octroyés aux Bedrag (1,000 F) op het einde van het jaar, der kredieten verleend aan de			Prêts hypothécaires en cours à la fin de l'année Uitstaande hypothecaire leningen einde jaar (1,000 F)	Crédit foncier et prêts avec cautionne- ment Grondkrediet en leningen met borg (1,000 F)	Crédits à court terme sous forme de promesses Kortlopend krediet onder de vorm van promessen (1,000 F)	Total des crédits en cours à la fin de l'année Totaal der uitstaande kredieten einde van het jaar (1,000 F)
	Caisse Raiffeisen Raiffeisen- kassen	Institutions et sociétés commerciales du Boerenbond inrichtingen en handels- vennootschappen v. d. Boerenbond	coopératives agricoles landbouw- coöperatieven				
1941	405	468	2,068	9,941	17,582	—	30,464
1942	99	241	1,379	11,710	7,461	—	20,890
1943	292	302	1,678	15,404	5,017	—	22,693
1944	91	2,860	3,298	13,866	10,657	—	30,772
1945	1,762	21,322	2,652	39,487	8,974	—	74,197
1946	10,185	22,171	10,799	167,305	—	25,075	210,460
1947	15,067	36,382	27,109	251,758	—	44,064	374,380
1948	13,790	27,256	34,773	408,426	—	139,721	623,966
1949	20,196	26,927	38,713	552,267	—	132,695	770,798
1950	20,578	35,415	42,252	623,894	—	98,194	820,333
1951	6,152	48,811	46,668	700,303	—	82,460	884,394

N. B. — La Caisse Centrale du Crédit rural a été autorisée par l'arrêté du 15 décembre 1934 à fonctionner, avec les Caisses Raiffeisen affiliées, comme caisse d'épargne privée. Les Caisses Raiffeisen locales ne peuvent consentir des prêts sans son approbation.

N. B. — De Centrale Kas voor Landbouwkrediet werd bij koninklijk besluit van 15 December 1934 gemachtigd om, samen met de aangesloten Raiffeisenkassen, als private spaarkas op te treden. De plaatselijke Raiffeisenkassen mogen zonder haar goedkeuring geen leningen toestaan.

B. Caisses Raiffeisen affiliées. — B. Aangesloten Raiffeisenkassen.

1. Opérations. — 1. Verrichtingen.

ANNÉES JAREN	Caisses Raiffeisen affiliées Aangesloten Raiffeisen- kassen	Membres Leden	Parts souscrites Ingeschreven aandelen (1,000 F)	Réserves Reserves (1,000 F)	Solde des dépôts Saldo der spaargelden (1,000 F)	Prêts consentis au cours de l'année In de loop van het jaar toegestane leningen		Solde des prêts des caisses en cours au 31 décembre Saldo der uitstaande leningen bij de kassen op 31 December (1,000 F)
						Nombre Aantal	Montant Bedrag (1,000 F)	
1941	768	55,528	2,776	1,367	234,556	185	4,189	17,748
1942	717	50,842	2,542	2,012	303,263	128	4,278	13,878
1943	711	45,483	2,274	2,329	503,048	136	6,813	13,267
1944	711	41,651	43,818	3,419	700,844	133	7,071	12,980
1945	711	40,475	43,529	5,298	704,316	740	51,338	57,207
1946	716	40,372	44,479	9,106	755,600	1,999	143,826	175,906
1947	724	39,466	45,798	12,943	912,900	1,834	129,236	265,100
1948	743	40,001	47,420	15,812	1,193,100	1,732	118,552	329,795
1949	763	40,354	49,908	18,021	1,437,956	2,424	187,025	440,796
1950	770	40,096	50,882	21,903	1,553,138	1,655	125,349	468,503
1951	774	—	—	—	1,889,858	844	55,882	414,224

2. Répartition, par province, des prêts en cours. — 2. Indeling der uitstaande leningen, per provincie.

SPÉCIFICATIONS OPSOMMING		Anvers Antwerpen	Brabant	Flandre occidentale West- Vlaanderen	Flandre orientale Oost- Vlaanderen	Hainaut Henegouwen	Liège Luik	Limbourg Limburg	Total Totaal
Nombre Aantal	1947.....	811	1,678	417	571	—	53	1,062	4,592
	1948.....	1,047	2,139	525	684	—	129	1,355	5,879
	1949.....	1,375	2,693	674	928	—	242	1,790	7,702
	1950.....	1,529	2,948	737	1,084	—	294	2,008	8,600
	1951.....	1,499	2,844	694	1,059	—	307	2,002	8,405
Montant (1,000 F) Bedrag (1,000 F)	1947.....	50,106	89,422	40,803	35,330	—	4,020	45,417	265,100
	1948.....	63,412	110,413	46,206	41,733	—	7,883	60,144	329,795
	1949.....	83,305	135,843	60,841	62,487	—	13,787	84,530	440,796
	1950.....	87,466	141,108	61,292	68,575	—	17,896	92,166	468,503
	1951.....	78,112	123,155	49,362	60,035	—	16,835	86,724	414,223

II. Institut National de Crédit agricole (Arr. roy. du 30 sept. 1937).

II. Nationaal Instituut voor Landbouwkrediet (Kon. besl. van 30 Sept. 1937).

A. Répartition par province, des prêts, avances, promesses, traites et warrants en cours (a).

A. Indeling der uitstaande leningen, voorschotten, promessen, wissels en warrants, per provincie (a).

(Source : Institut National de Crédit agricole)

(Bron : Nationaal Instituut voor Landbouwkrediet)

SPÉCIFICATIONS OPSOMMING		Anvers Antwerpen	Brabant	Flandre occident. West- Vlaand.	Flandre orientale Oost- Vlaand.	Hainaut Hene- gouwen	Liège Luik	Limbourg Limburg	Luxem- bourg Luxem- burg	Namur Namen	Eupen- Malmédy	Total Totaal
Nombre Aantal	1948	672	538	360	344	1,117	886	230	2,197	1,027	761	8,132
	1949	918	747	450	528	1,469	1,209	318	2,952	1,411	976	10,978
	1950	1,055	883	545	616	1,655	1,445	368	3,168	1,645	1,074	12,454
	1951	1,109	962	556	642	1,782	1,543	395	3,104	1,717	1,006	12,816
Montant Bedrag (1,000 fr)	1948	68,150	53,712	39,317	31,895	95,649	81,470	13,222	109,823	73,770	45,383	612,391
	1949	90,448	72,497	51,437	50,517	124,766	102,226	19,199	149,427	93,807	66,728	821,052
	1950	105,127	84,512	62,129	57,017	140,820	123,498	22,865	150,553	104,426	71,843	922,790
	1951	104,659	82,106	68,286	56,879	140,194	123,105	24,873	137,867	105,189	62,413	905,571

(a) Avances aux Centrales de l'alimentation non comprises.

(a) Voorschotten aan de Voedingscentrales niet inbegrepen.

B. Situation au 31 décembre. — B. Toestand op 31 December.

ANNÉES JAREN	Deman- des reques Ont- vangen aan- vragen	Deman- des approu- vées Goed- gekeurde aan- vragen	Solde des prêts et avances en cours Saldo der uitstaande leningen en voorschotten		Promesses, traites et warrants escomptés Verdisconteerde promessen, wissels en warrants		Crédits aux sinistrés Kredieten aan geteisterden		Avances sur pro- duits alimentaires et agricoles Voorschotten op landbouw- en voedingsproducten		Total des prêts en cours Totaal der uitstaande leningen		Taux moyen des capitaux empruntés Gemiddelde rentevoet van de geleende kapitalen
			Nombre Aantal	Montant Bedrag (1,000 F)	Nombre Aantal	Montant Bedrag (1,000 F)	Nombre Aantal	Montant Bedrag (1,000 F)	Nombre Aantal	Montant Bedrag (1,000 F)	Nombre Aantal	Montant Bedrag (1,000 F)	
			1948	4,685	3,186	5,554	479,635	63	2,226	2,515	130,530	33	
1949	4,535	3,405	7,955	642,961	60	1,633	2,963	176,458	29	133,708	11,007	954,760	(a) 4.78
1950	4,020	2,770	9,550	746,512	61	1,861	2,843	174,417	5	1,700	12,459	924,490	(a) 4.87
1951	4,069	2,391	10,277	759,821	67	2,063	2,472	143,687	17	101,587	12,833	1,007,158	(a) 4.93

(a) Non compris les crédits à 2 % et les avances aux Centrales.

(a) Kredieten tegen 2 % en voorschotten aan de Centrales niet inbegrepen.

III. Comptoirs agricoles de la Caisse Générale d'Épargne et de Retraite.

III. Landbouwkantoren van de Algemene Spaar- en Lijfrentekas.

A. Opérations des comptoirs. — A. Verrichtingen van de landbouwkantoren.

(Source : Caisse Générale d'Épargne et de Retraite)

(Bron : Algemene Spaar- en Lijfrentekas)

SPÉCIFICATIONS — OPSOMMING		1944	1945	1946	1947	1948	1949	1950	1951
Emprunts réalisés au cours de l'année. — In de loop van het jaar uitbet. len.	Nombre. — Aantal	233	1,118	4,247	6,156	6,574	7,559	5,985	3,190
	Montant. — Bedrag (1,000 F)	10,124	74,402	294,768	468,741	503,634	640,477	533,832	280,512
Solde des emprunts en cours au 31 décembre. — Saldo der uitstaande leningen op 31 December	Nombre. — Aantal	12,997	12,294	14,660	18,790	23,034	28,296	32,049	32,840
	Montant. — Bedrag (1,000 F)	138,512	181,445	429,050	833,396	1,224,132	1,712,792	2,053,817	2,103,812

B. Répartition par province des prêts en cours. (a) — Indeling der uistaande leningen per provincie. (a)

SPÉCIFICATIONS OPSOMMING		Anvers Antwerpen	Brabant	Flandre occident. West- Vlaand.	Flandre orientale Oost- Vlaand.	Hainaut Hene- gouwen	Liège Luik	Limbourg Limburg	Luxem- bourg Luxem- burg	Namur Namen	Eupen- Malmédy	Total Totaal
Nombre Aantal	1948	2,445	3,831	673	3,780	1,647	2,601	3,190	1,082	3,496	289	23,034
	1949	2,822	4,559	1,015	4,272	2,469	3,187	3,666	1,689	3,986	631	28,296
	1950	3,128	5,040	1,264	4,492	2,841	3,722	3,969	2,158	4,546	889	32,049
	1951	3,195	5,073	1,361	4,564	2,974	3,827	3,938	2,309	4,656	943	32,840
Montant Bedrag (1,000 fr)	1948	135,590	182,350	76,098	202,844	124,825	149,875	114,995	43,378	176,300	17,877	1,224,132
	1949	176,180	259,503	122,670	249,652	195,495	208,787	150,302	84,732	227,560	37,911	1,712,792
	1950	209,821	306,524	153,106	270,098	229,944	264,471	183,184	114,922	270,836	50,913	2,053,819
	1951	214,507	315,238	155,190	274,478	233,577	272,128	187,786	122,807	274,895	53,206	2,103,812

(a) Suivant la situation géographique des comptoirs.

(a) Volgens geografische ligging der kantoren.

C. Opérations des comptoirs agricoles. — C. Verrichtingen per landbouwkantoor.

(Source : Caisse Générale d'Épargne et de Retraite)

(Bron : Algemene Spaar- en Lijfrentekas)

COMPTOIRS AGRICOLES LANDBOUWKANTOREN	Nombre de prêts — Aantal leningen				Solde des prêts fin de l'année précédente Saldo der leningen op het einde van het voorgaand jaar (1,000 F)	Opérations de l'année (1,000 fr) Verrichtingen gedurende het jaar (1,000 fr)		Solde des prêts fin de l'année Saldo der leningen op het einde van het jaar (1,000 F)
	En cours fin de l'année précédente In omloop op het einde van het voor- gaand jaar	Consentis dans l'année Verleend gedurende het jaar	Remboursés dans l'année Terugbetaald gedurende het jaar	En cours fin de l'année In omloop op het einde van het jaar		Prêts nouveaux Nieuwe leningen	Rembour- sements Terug- betalingen	

1950.

Antwerpen. — Anvers .	2,822	534	228	3,128	176,180	51,235	17,594	209,821
Geetbets	—	66	—	66	—	5,528	190	5,338
Genappe. — Genepiën .	1,413	239	104	1,548	106,563	27,736	12,596	121,703
Jodoigne. — Geldenaken	2,586	494	201	2,879	135,270	39,601	14,735	160,137
Leuven. — Louvain ...	560	73	86	547	17,670	4,491	2,815	19,345
Roeselars. — Roulers ..	141	18	12	147	11,773	2,155	1,017	12,911
Wevelgem	874	289	46	1,117	110,897	42,000	12,702	140,195
Aalst. — Alost	564	79	23	620	40,751	8,481	4,116	45,116
Gent. — Gand	3,708	453	289	3,872	208,901	41,900	25,818	224,982
Frasnes-lez-Buissenal ..	379	70	25	424	19,837	6,638	1,899	24,576
Gosselies	2,090	466	139	2,417	175,658	49,963	20,254	205,367
Liège. — Luik	1,052	281	78	1,255	90,218	36,406	8,335	118,289
Stavelot	2,135	465	133	2,467	118,569	39,599	11,986	146,182
Hasselt	3,666	637	334	3,969	150,302	48,121	15,239	183,183
Bastogne—Bastenaken .	351	318	19	650	22,619	22,503	2,707	42,415
Saint-Hubert	1,338	280	110	1,508	62,113	17,129	6,734	72,507
Dinant	2,396	580	237	2,739	121,070	41,141	15,257	146,955
Florennes	37	15	7	45	1,573	683	250	2,006
Gembloux	189	27	20	196	10,939	1,984	1,260	11,663
Namur. — Namen	1,364	315	113	1,566	93,978	29,236	13,002	110,212
Malmédy	631	286	28	889	37,911	17,302	4,301	50,913
Tot. :	28,296	5,985	2,232	32,049	1,712,792	533,832	192,807	2,053,817

1951.

Antwerpen. — Anvers .	3,128	275	208	3,195	209,821	27,205	22,519	214,507
Genappe. — Genepiën .	1,548	155	135	1,568	121,703	16,577	14,291	123,989
Jodoigne. — Geldenaken	2,879	252	243	2,888	160,137	20,998	16,901	164,234
Leuven. — Louvain ...	547	41	70	518	19,346	2,328	2,097	19,577
Roeselars. — Roulers ..	147	14	12	149	12,911	1,827	1,612	13,126
Wevelgem	1,117	166	71	1,212	140,195	21,695	19,825	142,065
Aalst. — Alost	620	62	25	657	45,116	6,139	4,985	46,270
Gent. — Gand	3,872	363	328	3,907	224,982	31,170	27,943	228,209
Frasnes-lez-Buissenal ..	424	32	19	437	24,576	2,462	1,963	25,075
Gosselies	2,417	274	154	2,537	205,367	28,690	25,555	208,502
Liège. — Luik	1,255	115	73	1,297	118,289	13,597	9,425	122,461
Stavelot	2,467	220	157	2,530	146,182	17,139	13,654	149,667
Hasselt	3,969	331	362	3,938	183,184	23,015	18,413	187,786
Bastogne—Bastenaken .	650	153	24	779	42,415	10,519	4,918	48,016
Saint-Hubert	1,508	138	116	1,530	72,507	10,364	8,080	74,791
Dinant	2,739	280	230	2,789	146,955	19,663	17,424	149,194
Florennes	45	—	3	42	2,005	—	239	1,766
Gembloux	196	26	26	196	11,663	1,821	1,718	11,766
Namur. — Namen	1,566	168	105	1,629	110,212	15,523	13,568	112,167
Geetbets	66	36	3	99	5,338	2,658	558	7,438
Malmédy	889	89	35	943	50,913	7,122	4,829	53,206
Tot. :	32,049	3,190	2,399	32,840	2,053,817	280,512	230,517	2,103,812

1946	12,294	4,247	1,881	14,660	181,445	294,768	47,163	429,050
1947	14,660	6,156	2,026	18,790	429,050	468,741	64,395	833,396
1948	18,790	6,574	2,330	23,034	833,396	503,634	112,898	1,224,132
1949	23,034	7,559	2,297	28,296	1,224,132	640,477	151,917	1,712,792

Office central de Crédit hypothécaire. — Centraal Bureau voor Hypothecair Krediet.

I. Opérations hypothécaires effectuées. — I. Hypothecaire verrichtingen.

(Source : Office Central de Crédit hypothécaire)

(Bron : Centraal Bureau voor Hypothecair Krediet)

Spécifications	1946	1947	1948	1949	1950	1951	Tot. fin. 1951	Opmerking
Placements (F) .	30,264,396	31,098,374	36,212,136	85,343,750	102,369,058.85	107,789,919.70	402,465,670.55	Toegestane leningen (F). Terugbetaalde leningen (F). Omloop (F).
Prêts remboursés (F) ..	8,058,945	8,347,815	9,342,768	15,733,349	22,777,059.79	41,186,818.55	117,073,700.34	
Encours (F)	62,264,831	85,015,390	111,884,758	181,495,159	261,087,158.52	327,690,259.67		

II. Répartition des opérations de prêts par groupes de professions.

II. Indeling der leningen naar beroepsgroepen.

PRÊTS	Agriculture Landbouw	Industrie Nijverheid	Commerce Handel	Professions libérales Vrije beroepen	Fonctions publiques Openbare ambten	Autres Andere	Sans profession Zonder beroep	Total Totaal	LENINGEN
-------	-------------------------	-------------------------	--------------------	---	--	------------------	--	-----------------	----------

1949.

Accor- dés	{	Nombre...	13	77	201	26	40	175	108	640	Aantal Bedrag	} Toege- staan
		Montant (F)	1,470,000	12,599,000	37,153,000	7,155,000	7,844,000	30,837,000	15,383,000	112,441,000		
En cours	{	Nombre...	2	13	49	3	10	35	22	134	Aantal Bedrag	} Aan- hangig.
		Montant (F)	275,000	1,614,000	10,430,000	850,000	1,740,000	4,627,000	4,615,000	24,151,000		

1950.

Accor- dés	{	Nombre...	13	57	202	25	71	188	105	661	Aantal Bedrag (F)	} Toege- staan.
		Montant (F)	1,425,000	7,401,037	40,562,400	6,875,000	11,986,500	31,050,900	19,641,500	118,942,337		
En cours	{	Nombre...	4	15	35	5	19	36	38	152	Aantal Bedrag (F)	} Aan- hangig.
		Montant (F)	490,000	2,160,500	6,334,000	1,051,000	4,355,000	6,008,400	7,060,800	27,459,700		

1951.

Accor- dés	{	Nombre...	18	94	182	15	101	205	136	751	Aantal Bedrag (F)	} Toege- staan.
		Montant (F)	1,640,000	11,538,700	28,572,400	3,771,000	18,783,600	25,792,850	18,720,600	108,819,150		
En cours	{	Nombre...	7	11	28	4	12	20	26	108	Aantal Bedrag (F)	} Aan- hangig.
		Montant (F)	683,200	1,530,000	4,599,600	1,627,000	2,087,000	2,433,600	3,554,690	16,515,090		

III. Crédits à la restauration. — III. Restauratiekredieten. (à la fin de chaque année. — op het einde van ieder jaar.)

SPÉCIFICATIONS	Anvers Antwerpen	Brabant	Flandre occident. West- Vlaand.	Flandre orientale Oost- Vlaand.	Hainaut Hene- gouwen	Liège Luik	Limbourg Limburg	Luxem- bourg Luxemburg	Namur Namen	Le Royaume Het Rijk	OPSOMMING		
Demandes réalisées (act. sign.)	1948	12,275	8,466	5,944	4,418	6,695	8,247	1,663	3,607	4,287	55,602	1948 } Verwezenl. aanvragen (ondert. akt.)	
	1949	12,980	8,850	6,357	4,676	7,093	* 9,255	* 1,773	* 4,010	4,457	59,451		1949 }
	1950	13,457	9,126	6,592	4,822	7,391	9,805	1,821	4,249	4,612	61,875		1950 }
	1951	14,001	9,740	7,118	5,134	7,878	10,449	1,955	4,599	4,820	65,694		1951 }
Paiements effectués (1,000 F)	1948	968,179	593,834	425,751	229,047	380,876	566,952	94,729	297,348	229,324	3,786,040	1948 } Verrichte betalingen. (1,000 F).	
	1949	1,132,953	696,655	508,899	276,131	466,637	*735,933	*113,946	*376,764	966,612	4,574,330		1949 }
	1950	1,249,941	752,971	574,055	303,502	531,254	824,379	120,659	413,562	286,822	5,057,148		1950 }
	1951	1,330,337	833,933	656,468	330,617	639,950	900,300	135,906	453,939	327,104	5,608,554		1951 }
Rembour- sements (1,000 F)	1948	77,402	70,128	53,792	33,845	45,957	46,522	13,195	34,766	35,106	410,713	1948 } Terug- betalingen (1,000 F).	
	1949	127,684	98,851	73,998	48,594	60,755	* 83,344	* 18,509	* 50,954	46,848	609,537		1949 }
	1950	221,980	258,294	169,647	111,489	170,796	171,960	54,890	118,471	124,339	1,401,870		1950 }
	1951	431,039	418,738	294,558	175,449	291,599	348,922	77,081	207,607	184,532	2,429,527		1951 }

(*) Chiffres rectifiés.

(*) Verbeterde cijfers.

Inscriptions hypothécaires (1). — Hypotheekinschrijvingen. (1)

PÉRIODE — TIJDVAK	Montant — Bedrag (1,000 F)	PÉRIODE	Montant — Bedrag (1,000 F)	TIJDVAK
1938 (Moyenne mensuelle)	232,768	1951 janvier	1,052,468	1951 Januari.
1939 (Maandgemiddelde)	183,754	février	941,405	Februari.
941 »	110,666	mars	1,063,689	Maart.
1942 »	182,331	avril	1,005,875	April.
1943 »	181,132	mai	1,030,909	Mei.
1944 »	146,620	juin	1,078,935	Juni.
1945 »	248,236	juillet	1,145,549	Juli.
1946 »	648,152	août	899,345	Augustus.
1947 »	742,081	septembre	947,433	September.
1948 »	880,012	octobre	1,077,094	October.
1949 »	1,094,065	novembre	1,005,549	November.
1950 »	1,245,326	décembre	1,046,306	December.
1951 »	1,024,546			

(1) Y compris les renouvellements au bout de 15 ans, qui se montent à environ 1 % du total; non compris les hypothèques légales.

(1) De hernieuwingen aan het einde van het vijftiende jaar inbegrepen; dese belopen ongeveer 1 % van het totaal; de wettelijke hypotheken niet inbegrepen.

(Source : Union du Crédit)

Union du Crédit de Bruxelles.

(Bron : Union du Crédit)

SPÉCIFICATIONS	1947	1948	1949	1950	1951	OPSOMMING
Bilan (1,000 F). Actif.						Balans (1,000 F). Activa.
Encaisse	18,826	17,608	21,396	17,816	31,042	Incasso.
Portefeuille	65,355	53,969	57,934	133,691	133,774	Portefeuille.
Comptes-courants	64,273	63,518	56,068	53,205	51,727	Rekeningen-courant.
Immeubles et meubles	10,000	12,000	12,001	12,000	12,000	Roerende en onroerende goederen.
Divers	270,142	267,469	70,817	200,455	191,269	Diversen.
Passif.						Passiva.
Capital versé	11,644	12,923	14,258	16,752	16,320	Gestort kapitaal.
Réserve et fonds de prévision	17,323	17,452	17,581	17,783	17,994	Reserve en voorz. fondsen.
Bénéfices non répartis	107	117	109	120	147	Niet uitgekeerde winsten.
Comptes-courants et comptes de dépôts divers	139,962	167,918	170,482	174,152	170,694	Rekeningen-courant en diverse depo- sito-rekeningen.
Divers	258,985	215,587	14,759	207,153	213,231	Diversen.
Bénéfices nets	575	567	1,027	1,207	1,426	Netto-winst.
Renseignements divers.						Allerlei gegevens.
Nombre de sociétaires	3,678	3,554	3,438	3,331	3,226	Aantal aangeslotenen.
Capital de garantie à verser ou capi- tal souscrit (1,000 F)	215,971	213,580	191,390	184,625	172,864	Te storten waarborgkapitaal of inge- tekend kapitaal (1,000 F).
Rapport % des bénéfices aux verse- ments	4.08	4.38	5	5	5	Verhouding % van de winst tot de stortingen.
Escompte :						Disconto :
Nombre d'effets	27,124	32,391	32,550	61,818	63,807	Aantal effecten.
Montant (1,000 F)	298,268	348,490	296,000	561,909	732,351	Bedrag (1,000 F).
Moyenne par effet (F)	10,996	10,759	9,090	9,089	11,477	Gemiddelde per effect (F).
Taux moyen { traites	4.62	4.88	5.25	4.33	4.33	Wissels } Gemiddelde
de l'escompte { promesses	5.08	5.25	4.44	5.61	5.61	Promessen } discontovoet.
Frais généraux et amortissement (1,000 F)	8,638	9,143	9,374	9,686	10,792	Algemene kosten en aflossing (1,000 F).

Interventions financières consenties par l'Etat et par des organismes de crédit en faveur des victimes de dommages de guerre, à la date du 30 juin 1952.

Stand op 30 Juni 1952 van de geldelijke tussenkomst van de Staat en kredietorganismen ten bate der slachtoffers van oorlogsschade.
(Source : Ministère des Finances.)

	Crédit, avances ou indemnités accordés		Crédits, avances ou indemnités accordés		Crédits remboursés	AARD VAN DE TUSSENKOMST. der kredietorganismen en van de administratie
	Cevrasgö kredietlen, voorschotten of vergoedingen		Toegestane kredietlen, voorschotten of vergoedingen			
	Nombre Aantal	Montant Bedrag 1000,000 F	Nombre Aantal	Montant Bedrag 1000,000 F		
MODALITÉS DE L'INTERVENTION réparties par organisme de crédit et administration						
A. Par crédit de restauration (sur base des arrêtés des accré- taires-généraux validés par arrêté-loi de 1945 — ancien régime) :						
1. Office Central de Crédit Hypothécaire.....	77,194	10,082	61,075	5,793	5,104	2,659
2. Société Nationale de Crédit à l'Industrie.....	3,316	5,033	1,630	3,223	3,112	2,202
3. Institut National de Crédit Agricole.....	6,221	566	4,712	300	264	158
4. Caisse Nationale de Crédit Professionnel.....	6,923	784	4,057	173	170	117
Total :	93,654	16,465	71,474	9,489	8,650	5,136
B. Par avances sur indemnités de dommages de guerre (arrêté-loi du 21-12-1945) (1) (3) :						
Ministère de la Reconstruction.....	55,483	2,943	43,332	2,329	1,998	—
Total :	(2)	(2)	(2)	8,371	6,550	—
C. Par indemnités définitives (loi du 1-10-1947) (1) :						
Ministère de la Reconstruction.....	3,494	545	2,886	405	357	26
Total :	6,024	2,550	3,964	1,468	1,292	131
D. Par crédits-loi (loi du 1-10-1947, crédits de restauration, nouveau régime) (1) :						
1. Office Central de Crédit Hypothécaire.....	323	1,865	207	997	876	101
2. Société Nationale de Crédit à l'Industrie.....	639	58	283	25	21	1
3. Institut National de Crédit Agricole.....	1,568	82	588	41	38	3
Total :	3,538	1,995	2,767	1,063	932	105
E. Par avances (loi du 6-1-1950) (1) (3) :						
Ministère de la Reconstruction.....	61,077	(2)	46,187	3,627	2,807	—
Total :	10,462	1,575	9,747	1,420	1,146	102
F. Par crédits complémentaires aux avances (loi du 6 jan- vier 1950) (1) :						
1. Office Central de Crédit Hypothécaire.....	233	411	140	179	153	15
2. Société Nationale de Crédit à l'Industrie.....	410	48	232	23	16	—
3. Institut National de Crédit Agricole.....	193	124	106	85	83	5
Total :	11,298	2,153	10,225	1,707	1,398	122

(1) Le paiement de ces sommes aux sinistrés se fait par l'intermédiaire de la Caisse Autonome des Dommages de guerre.
(2) Chiffres non encore établis par l'Administration de la Reconstruction.
(3) Chiffres se rapportant aux dommages subis par des immeubles et bateaux.

Opérations de la Caisse autonome des Dommages de guerre.
Verrichtingen der Zelfstandige Kas voor Oorlogsschade.
 (En milliers de francs. — In duizenden frank.)

	Situation au 31-12-49	Opérations effectuées en 1950	Situation au 31-12-50	Opérations effectuées en 1951	Situation au 31-12-51	
	Toestand op 31-12-49	Verrich- tingen gedurende het jaar 1950	Toestand op 31-12-50	Verrich- tingen gedurende het jaar 1951	Toestand op 31-12-51	
A. Sommes encaissées						A. Ontvangen bedragen.
1. Dotations annuelles (art. 7. loi du 19 mai 1948)	5,000,000	2,500,000	7,500,000	2,500,000	10,000,000	1. Jaarlijkse dotaties (art. 7 wet van 19 Mei 1948).
2. Emprunt de la Reconstruction						2. Lening tot Wederopbouw.
A. Produit net de l'emprunt	6,918,969	3,449,223	10,368,192	—	10,368,192	A. Netto-opbrengst der lening.
B. Coupons manquants à des obligations remboursées	2	22	24	101	125	B. Ontbrekende coupons aan afgeloste obligatiën.
3. Récupérations des frais d'administration et de fonctionnement de la Caisse autonome des dommages de guerre						3. Recuperatie van beheers- en werkingskosten van de Zelfstandige Kas voor Oorlogsschade.
A. Subside accordé par l'Etat (art. 13, loi du 19 mai 1948)	82	7,382	7,464	8,000	15,464	A. Toelage van de Staat (art. 13 wet van 19 Mei 1948).
B. Ristourne de frais de compte chèque postal ...	—	1	1	6	7	B. Terugbetaling van onkosten van postcheckrekening.
4. Récupération d'indemnités de réparation payées indûment (art. 7 loi du 19 mai 1948)	172	4,057	4,229	19,886	24,115	4. Recuperatie van ten onrechte betaalde herstelvergoedingen (art. 7 van de wet van 19 Mei 1948).
5. Récupération des avances directes consenties aux sinistrés en exécution des arrêtés-lois des 21 novembre 1945 et 27 février 1947	—	449,988	449,988	605,602	1,055,590	5. Recuperatie van rechtstreekse voorschotten aan geteisterden toegestaan in uitvoering van de besluitwetten van 21 November 1945 en 27 Februari 1947.
6. Récupération des avances consenties aux sinistrés en exécution de la loi du 6 janvier 1950	—	2,593	2,593	132,303	134,896	6. Recuperatie van voorschotten aan geteisterden toegestaan in uitvoering van de wet van 6 Januari 1950.
7. Avances consenties aux organismes de crédit pour aider au financement des crédits de restauration octroyés en exécution de la législation antérieure à la loi du 1-10-1947 :						7. Voorschotten aan kredietinrichtingen om bij te dragen tot de financiering van de herstellkredieten toegestaan in uitvoering van de wettelijke beschikkingen die de wet van 1-10-1947 voorafgingen :
A. Intérêts sur ces avances payés par :						A. Rente op deze voorschotten betaald door :
1° l'Office central de Crédit hypothécaire	1,126	20,000	21,126	21,675	42,801	1° het Centraal Bureau voor hypothecair kred.
2° la Société nationale de Crédit à l'Industrie ..	868	8,250	9,118	9,763	18,881	2° de Nationale Maatschappij voor krediet aan de Nijverheid.
3° l'Institut national de Crédit agricole	30	1,663	1,693	2,000	3,693	3° het Nationaal Instituut voor landbouwkrediet.
4° la Caisse nationale de Crédit Professionnel.	40	802	842	1,318	2,160	4° de Nationale kas voor Beroepskrediet.
5° la Société Nationale des habitations à bon marché	—	3,049	3,049	3,004	6,053	5° de Nationale Maatschappij voor goedkope woningen.
B. Remboursement de ces avances par :						B. Terugbetaling van deze voorschotten door :
1° l'Office central de Crédit hypothécaire	—	165,203	165,203	—	165,203	1° het Centraal Bureau voor hypothecair kred.
2° la Société Nationale de Crédit à l'Industrie ..	—	—	—	300,000	300,000	2° de Nationale Maatschappij voor krediet aan de Nijverheid.
3° la Société Nationale des habitations à bon marché	—	—	—	6,415	6,415	3° de Nationale Maatschappij voor goedkope woningen en woonvertrekken.

Opérations de la Caisse autonome des Dommages de guerre (suite).
Verrichtingen der Zelfstandige Kas voor Oorlogsschade (vervolg).
 (En milliers de francs. — In duizenden frank.)

	Situation au 31-12-49	Opérations effectuées en 1950	Situation au 31-12-50	Opérations effectuées en 1951	Situation au 31-12-51	
	Toestand op 31-12-49	Verrich- tingen gedurende het jaar 1950	Toestand op 31-12-50	Verrich- tingen gedurende het jaar 1951	Toestand op 31-12-51	
8. Moyens de financement des crédits de restauration :						8. Financieringsmiddelen der herstellkredieten :
A. Crédits de restauration complémentaires aux avances ancien régime.						A. Aanvullende herstellkredieten op voorschotten oud régime.
a) Versements par l'Office central de Crédit hypothécaire	—	—	—	20,221	20,221	a) Stortingen door het Centraal Bureau voor hypothecair krediet.
b) Récupération de crédits de restauration complémentaires aux avances ancien régime payés indûment pour compte de cet office	—	—	—	29	29	b) Recuperatie van ten onrechte voor rekening van dit organisme betaalde aanvullende herstellkredieten op voorschotten oud stelsel.
B. Crédits de restauration-régime loi du 1-10-1947						B. Herstellkredieten-regiem der wet van 1-10-1947
1 ^o a) versements par l'Office central de Crédit hypothécaire	—	99,547	99,547	106,826	206,373	1 ^o a) stortingen door het Centraal bureau voor hypothecair krediet.
b) récupération de crédits de restauration payés indûment pour compte de cet office	—	13	13	67	80	b) recuperatie van ten onrechte voor rekening van dit organisme betaalde herstellkredieten.
2 ^o a) versements par la Société Nationale de Crédit à l'Industrie	—	—	273,713	220,446	494,159	2 ^o a) stortingen door de Nationale Maatschappij voor krediet aan de nijverh.
b) Récupération de crédits de restauration payés indûment pour compte de cet office	—	—	—	49	49	b) Recuperatie van ten onrechte voor rekening van dit organisme betaalde herstellkredieten.
3 ^o versements par l'Institut national de Crédit agricole	—	—	2,861	6,199	9,060	3 ^o stortingen door het Nationaal Instituut voor Landbouwkred.
4 ^o versements par la Caisse nationale de Crédit professionnel	—	4,883	4,883	15,897	20,780	4 ^o stortingen door de Nationale kas voor Beeroepskrediet.
C. Crédits de restauration complémentaires - régime loi du 6-1-1950.						C. Aanvullende herstellkredieten-regime wet van 6 Januari 1950.
1 ^o a) versements par l'Office central de Crédit hypothéc.	—	1,016	1,016	306.127	307,143	1 ^o a) stortingen door het Centraal bureau v. Hypotheek. Krediet
b) récupération de ces crédits payés indûment pour compte de cet office	—	—	—	377	377	b) recuperatie van ten onrechte voor rekening van dit organisme betaalde kredieten.
2 ^o versements par la Société Nationale de Crédit à l'Industrie.	—	4,138	4,138	72,172	76,310	2 ^o stortingen door de Nationale Maatschappij voor Krediet aan de Nijverheid.
3 ^o a) Versements par l'Institut National de Crédit agricole	—	—	—	6,304	6,304	3 ^o a) Stortingen door het Nationaal Instituut v. Landbouwkred.
b) récupération de ces crédits payés indûment pour compte de cet office	—	—	—	20	20	b) Recuperatie van ten onrechte voor rekening van dit organisme betaalde kredieten.
4 ^o versements par la Caisse Nationale de Crédit professionnel	—	15,332	15,332	51,623	66,955	4 ^o stortingen door de Nationale kas voor Beeroepskrediet.

**Opérations de la Caisse autonome des Dommages de guerre (suite).
Verrichtingen der Zelfstandige Kas voor oorlogsschade (vervolg).
(En milliers de francs. — In duizenden frank.)**

	Situation au 31-12-49	Opérations effectuées en 1950	Situation au 31-12-50	Opérations effectuées en 1951	Situation au 31-12-51	
	Toestand op 31-12-49	Verrich- tingen gedurende het jaar 1950	Toestand op 31-12-50	Verrich- tingen gedurende het jaar 1951	Toestand op 31-12-51	
9. Récupération de sommes payées par la Caisse autonome pour compte de débiteurs défaillants envers les organismes de crédit (crédits de restauration octroyés sous le régime antérieur à la loi du 1-10-1947) :						9. Recuperatie van sommen betaald door de Zelfstandige Kas voor rekening van tegenover de kredietinrichtingen ingebreke blijvende schuldenaars (betreft herstellkredieten toegekend volgens het aan de wet van 1-10-1947 voorafgaand regiem).
1° de la Caisse Nationale de Crédit professionnel	14	569	583	2,508	3,091	1° van de Nationale Kas voor Beroepskrediet.
2° de l'Institut National de Crédit agricole ...	—	302	302	494	796	2° van het Nationaal Instituut voor Landbouwkrediet.
3° de la Société Nationale de Crédit à l'Industrie	—	2,797	2,797	2,533	5,330	3° van de Nationale Maatschappij voor Krediet aan de Nijverheid.
10. Recettes diverses	—	—	—	4,768	4,768	10. Verschillende ontvangsten.
11. Fonds en souffrance	735	2,294	3,029	412	3,441	11. Liggende gelden.
Totaux :	11,922,038	7,019,698	18,941,736	4,427,145	23,368,881	Totaal.
B. Paiements effectués.						B. Uitgevoerde betalingen.
1. Indemnités de réparation définitives	435,350	2,445,030	2,880,380	2,823,060	5,703,440	1. Definitieve herstelvergoedingen.
2. Avances directes consenties aux sinistrés par le Département de la Reconstruction, en exécution des arrêtés-lois des 21-11-45 et 27-2-47 :						2. Rechtstreekse voorschotten aan de geteisterden toegekend door het Departement van Wederopbouw in uitvoering van de besluitwetten van 21-11-1945 en 27-2-1947 :
a) Avances liquidées par la Caisse autonome	1,140	87,086	88,226	7,880	96,106	a) Voorschotten vereffend door de Zelfstandige Kas.
b) Remboursement au Ministère de la Reconstruction des avances liquidées au début directement par ce département ...	1,892,753	—	1,892,753	—	1,892,753	b) Terughetaling aan het Ministerie van Wederopbouw der voorschotten vroeger door dit departement rechtstreeks betaald.
3. Avances consenties aux sinistrés en exécution de la loi du 6 janvier 1950	—	807,340	807,340	1,782,029	2,589,369	3. Voorschotten aan de geteisterden toegestaan in uitvoering van de wet van 6 Januari 1950.
4. Avances consenties aux organismes de crédit pour aider au financement des crédits de restauration octroyés en exécution de la législation antérieure à la loi du 1-10-1947 :						4. Voorschotten aan de kredietinrichtingen om bij te dragen tot de financiering van de herstellkredieten toegestaan in uitvoering van de wettelijke beschikkingen die de wet van 1-10-1947 voorafgingen :
1° à l'office central de Crédit hypothécaire	1,165,203	—	1,165,203	—	1,165,203	1° aan het Centraal bureau voor Hypotheekair Kred.
2° à la Société nationale de Crédit à l'Industrie	300,000	—	300,000	313,543	613,543	2° aan de Nationale Maatschappij voor krediet aan de Nijverheid.
3° à l'Institut National de Crédit agricole	100,000	—	100,000	—	100,000	3° aan het Nationaal Instituut voor Landbouwkred.
4° à la Caisse nationale de Crédit professionnel	50,000	20,000	70,000	—	70,000	4° aan de Nationale Kas voor Beroepskrediet.

Opérations de la Caisse autonome des Dommages de guerre (suite).
Verrichtingen der Zelfstandige Kas voor Oorlogsschade (vervolg).
 (En milliers de francs. — In duizenden frank.)

	Situation au 31-12-49	Opérations effectuées en 1950	Situation au 31-12-50	Opérations effectuées en 1951	Situation au 31-12-51	
	Toestand op 31-12-49	Verrich- tingen gedurende het jaar 1950	Toestand op 31-12-50	Verrich- tingen gedurende het jaar 1951	Toestand op 31-12-51	
5° à la Société nationale des habitations à bon marché	155,539	—	155,539	—	155,539	5° aan de Nationale Maatschappij voor goedkope woningen.
5. Crédits de restauration payés par l'intermédiaire de la Caisse autonome :						5. Herstellkredieten betaald door bemiddeling van de Zelfstandige Kas :
A. Crédits de restauration complémentaires aux avances ancien régime pour le compte de l'office central de Crédit hypothécaire	—	—	—	16,681	16,681	A. Aanvullende herstellkredieten bij voorschotten « oud régime » voor rekening van het centraal Bureau voor hypothecair krediet.
B. Crédits de restauration-régime loi du 1-10-1947 pour compte de :						B. Herstellkredieten - régime wet van 1 Oktober 1947 voor rekening van :
1° l'Office central de Crédit hypothécaire	28	79,121	79,149	114,787	193,936	1° het Centraal Bureau voor Hypothecair krediet.
2° la Société Nationale de Crédit à l'Industrie .	—	256,017	256,017	226,149	482,166	2° de Nationale Maatschappij voor Krediet aan de Nijverheid.
3° l'Institut National de Crédit agricole	—	1,336	1,336	6,407	7,743	3° het Nationaal Instituut voor Landbouwkrediet.
4° la Caisse nationale de Crédit professionnel .	—	3,189	3,189	14,717	17,906	4° de Nationale Kas voor Beroepskrediet.
C. Crédits de restauration complémentaires - régime loi du 6-1-1950 - pour compte de :						C. Aanvullende herstellkredieten - régime wet van 6-1-1950 - voor rekening van :
1° l'Office central de Crédit hypothécaire	—	2,538	2,538	270,987	273,525	1° het Centraal Bureau voor hypothecair krediet.
2° la Société Nationale de Crédit à l'Industrie .	—	3,384	3,384	57,084	60,468	2° de Nationale Maatschappij voor Krediet aan de Nijverheid.
3° la Caisse Nationale de Crédit professionnel.	—	14,168	14,168	50,020	64,188	3° de Nationale Kas voor Beroepskrediet.
4° l'Institut National de Crédit agricole	—	—	—	4,822	4,822	4° Het Nationaal Instituut v. Lanbouwkred.
6. Intervention financière de la Caisse autonome dans les charges des crédits de restauration :						6. Financiële tussenkomst van de Zelfstandige Kas voor oorlogsschade in de lasten van de herstellkredieten :
A. Intervention dans les charges d'intérêts et frais généraux de :						A. Tussenkomst in de rentelasten en algemene onkosten van :
1° l'office central de Crédit hypothécaire	99,740	80,545	180,285	101,747	282,032	1° het Centraal Bureau voor Hypoth. Krediet.
2° l'Institut National de Crédit agricole	2,586	3,143	5,729	6,336	12,065	2° het Nationaal Instituut voor Landbouwkrediet.
3° la Société Nationale de Crédit à l'Industrie	33,944	51,881	85,825	31,919	117,744	3° de Nationale Maatschappij voor Krediet aan de Nijverheid
4° la Caisse Nationale de Crédit professionnel.	445	2,077	2,522	2,923	5,445	4° de Nationale Kas voor Beroepskrediet.
B. Pour compte de débiteurs défaillants de :						B. Voor rekening van ingebreke blijvende schuldenaars van :
1° l'Office central de Crédit hypothécaire	—	—	—	19	19	1° het centraal Bureau v. hypothecair krediet.

Opérations de la Caisse autonome des Dommages de guerre (suite).
Verrichtingen der Zelfstandige Kas voor Oorlogsschade (vervolg).
 (En milliers de francs. — In duizenden frank.)

	Situation au 31-12-49	Opérations effectuées en 1950	Situation au 31-12-50	Opérations effectuées en 1951	Situation au 31-12-51	
	Toestand op 31-12-49	Verrichtin- gen gedurende het jaar 1950	Toestand op 31-12-50	Verrichtin- gen gedurende het jaar 1951	Toestand op 31-12-51	
2° la Société Nationale de Crédit à l'Indus- trie	2,697	3,466	6,163	3,694	9,857	2° de Nationale Maat- schappij voor Krediet aan de Nijverheid.
3° l'Institut National de Crédit agricole	210	1,421	1,631	834	2,465	3° het Nationaal Insti- tut voor Landbouw- krediet.
4° la Caisse Nationale de Crédit professionnel.	2,311	2,070	4,381	6,585	10,966	4° de Nationale Kas voor Beroepskrediet.
7. Frais d'administration et de fonctionnement de la Caisse autonome des dommages de guerre :						7. Beheers- en werkingskosten van de Zelfstandige Kas voor Oorlogsschade :
a) Frais d'administration propres dits (traite- ments, fournitures, etc.)	891	1,341	2,232	1,840	4,072	a) Eigenlijke beheerskosten (wedden, benodigheden, enz.).
b) Frais occasionnés par les emprunts	6,574	6,771	13,345	76	13,421	b) Onkosten door de lenin- gen veroorzaakt.
8. Service financier de l'Em- prunt de la Reconstruction :						8. Financiële dienst van de Lening tot Wederopbouw.
a) 1° tranche	490,460	243,130	733,590	241,730	975,320	a) 1° tranche.
b) 2° tranche	203,898	277,890	481,788	285,690	767,478	b) 2° tranche.
c) 3° tranche	—	143,680	143,680	283,896	427,576	c) 3° tranche.
Totaux :	4,943,769	4,536,624	9,480,393	6,655,455	16,135,848	Totalen.
<i>Solde disponible au 31 décembre :</i>	6,978,269		9,461,343		7,233,033	<i>Beschikbaar saldo op 31 December.</i>
Totaux :	11,922,038		18,941,736		23,368,881	Totalen.

STATISTIQUE DES MUTATIONS IMMOBILIÈRES. — ANNÉE 1951.
STATISTIEK DER OVERDRACHTEN VAN ONROERENDE GOEDEREN. — JAAR 1951.

Ventes publiques de bâtiments et d'appartements. — Année 1951.

Openbare verkopen van gebouwen en appartementen. — Jaar 1951.

Répartitions d'après la nature des biens. — Indeling volgens de aard der goederen.

ARRONDISSEMENTS	Bâtiments à caractère industriel Gebouwen met industrieel karakter				Maisons d'agriculteur Landbouwerswoningen				Autres bâtiments Andere gebouwen				Bâtiments sinistrés Geteisterde gebouwen				ARRONDISSEMENTEN	
	Nombre Aantal		Prix total de vente Totale verkoop-prijs (1,000 F)	Nombre Aantal		Prix total de vente Totale verkoop-prijs (1,000 F)	Nombre Aantal		Prix total de vente Totale verkoop-prijs (1,000 F)	Nombre Aantal		Prix total de vente Totale verkoop-prijs (1,000 F)						
	Lots Loten	Bât. Geb.		Parcelles Perce-len	Lots Loten		Maisons Huis-zen	Parcelles Perce-len		Lots Loten	Bât. Geb.		Parcelles Perce-len	Lots Loten	Bât. Geb.	Parcelles Perce-len		
Anvers	29	45	7	13,773	9	9	5	1,057	3	4	3	2,016	12	12	2	1,719	Antwerpen.	
Malines	9	18	2	3,059	2	2	2	337	5	5	6	696	5	5	2	691	Mechelen.	
Turnhout	4	4	2	1,670	11	11	6	1,373	1	1	1	12	3	4	3	539	Turnhout.	
<i>Anvers :</i>	42	67	11	18,502	22	22	13	2,767	9	10	10	2,724	20	21	7	2,949	<i>Anverspen.</i>	
Bruxelles	45	60	7	22,513	20	22	19	3,643	6	6	6	1,502	3	3	2	96	Brussel.	
Louvain	5	7	—	1,610	30	31	14	3,733	2	2	2	182	2	2	2	735	Leuven.	
Nivelles	7	9	4	2,590	22	22	20	3,417	1	1	1	18	3	3	2	125	Nijvel.	
<i>Brabant :</i>	57	76	11	26,713	72	75	53	10,793	9	9	9	1,702	8	8	6	956	<i>Brabant.</i>	
Bruges	5	8	—	1,372	—	—	—	—	4	4	2	613	1	1	—	19	Brugge.	
Dixmude	—	—	—	—	2	2	1	175	1	1	—	51	1	1	1	30	Diksmuide.	
Cypres	4	6	—	616	1	1	1	243	—	—	—	—	—	—	—	—	Ieper.	
Courtrai	8	10	1	1,761	5	5	3	453	1	1	—	70	5	5	3	596	Kortrijk.	
Ostende	2	5	2	615	4	4	3	598	2	2	1	45	9	10	—	2,615	Oostende.	
Roulers	4	5	—	1,551	1	1	2	208	1	1	1	132	1	1	—	30	Roeselare.	
Tielt	3	3	1	436	1	1	1	203	1	1	—	465	—	—	—	—	Tielt.	
Furnes	4	6	—	483	—	—	—	—	—	—	—	—	2	2	—	317	Veurne.	
<i>Flandre occidentale :</i>	30	43	4	6,334	14	14	11	1,880	10	10	4	1,376	19	20	4	3,607	<i>West-Vlaanderen.</i>	
Alost	8	12	1	1,730	24	24	18	3,176	—	—	—	—	—	—	—	—	Aalst.	
Termonde	3	5	3	863	17	18	10	1,588	—	—	—	—	—	—	—	—	Dendermonde.	
Eeklo	1	2	—	125	4	4	2	618	1	1	—	4	1	1	—	8	Eeklo.	
Gand	10	16	3	2,980	16	16	14	2,173	4	4	4	232	1	1	1	61	Gent.	
Audenarde	—	—	—	—	7	7	8	1,114	1	1	1	171	—	—	—	—	Oudenaarde.	
Saint-Nicolas	3	3	—	955	14	14	14	2,102	—	—	—	—	1	1	1	50	Sint-Niklaas.	
<i>Flandre orientale :</i>	25	38	7	6,653	82	83	66	10,771	6	6	3	407	3	3	2	119	<i>Oost-Vlaanderen.</i>	
Ath	2	3	—	336	5	6	8	625	—	—	—	—	3	3	3	250	Aat.	
Charleroi	11	13	1	3,609	9	9	6	1,725	2	2	2	821	7	7	1	494	Charleroi.	
Mons	3	4	1	467	2	2	3	200	1	1	1	54	5	5	3	144	Bergen.	
Soignies	6	6	2	1,366	6	6	7	810	1	1	1	80	—	—	—	—	Zinnik.	
Thuin	4	6	2	730	7	8	5	808	2	2	2	35	2	2	2	54	Thuin.	
Tournai	5	8	2	799	3	3	7	178	2	2	1	160	2	2	1	27	Doornik.	
<i>Hainaut :</i>	31	40	8	7,307	32	34	36	4,346	8	8	7	1,150	19	19	10	969	<i>Hainautpen.</i>	
Huy	4	8	3	1,900	8	9	7	969	2	2	2	1,723	3	3	1	65	Hoei.	
Liège	29	41	15	6,650	5	5	5	986	4	6	3	807	6	6	3	1,046	Luik.	
Verviers	11	12	3	5,658	10	10	27	1,553	2	3	1	66	4	4	1	226	Verviers.	
Waremme	1	1	—	134	3	3	1	557	1	1	—	10	—	—	—	—	Borgworm.	
<i>Liège :</i>	45	62	21	14,342	26	27	40	4,065	9	12	6	2,606	13	13	5	1,337	<i>Liège.</i>	
Hasselt	2	3	1	250	4	4	1	536	2	2	2	51	2	2	1	165	Hasselt.	
Maaseik	—	—	—	—	—	—	—	—	—	—	—	—	3	3	5	147	Maaseik.	
Tongres	2	2	—	465	1	1	—	53	1	2	1	33	1	1	—	15	Tongeren.	
<i>Limbourg :</i>	4	5	1	715	5	5	1	589	3	4	3	84	6	6	6	327	<i>Limburg.</i>	
Arlon	1	1	—	35	5	5	2	803	1	1	1	1,355	1	1	1	28	Aarlen.	
Bastogne	3	5	1	351	3	3	9	475	1	1	—	6	13	13	16	648	Bastenaken.	
Marche-en-Famenne	2	3	3	1,075	4	4	5	550	1	1	—	225	3	3	5	82	Marche-en-Famenne.	
Neufchâteau	—	—	—	—	7	7	26	1,951	2	2	4	90,143	2	4	6	58	Neufchâteau.	
Virton	1	2	—	30	8	10	6	845	3	3	3	250	3	3	1	134	Virton.	
<i>Luxembourg :</i>	7	11	4	1,491	27	29	48	4,624	8	8	8	91,979	22	24	29	950	<i>Luxembourg.</i>	
Dinant	5	7	—	2,040	14	14	13	1,373	8	8	3	1,272	2	2	2	105	Dinant.	
Namur	2	2	—	567	27	27	28	3,624	5	5	4	1,213	4	5	1	526	Namen.	
Philippeville	2	3	1	160	10	10	9	1,524	1	1	1	22	—	—	—	—	Philippeville.	
<i>Namur :</i>	9	12	1	2,767	51	51	50	7,021	14	14	8	2,507	6	7	3	631	<i>Namen.</i>	
<i>Le Royaume :</i>	350	354	68	85,324	331	340	318	46,856	76	81	60	104,535	116	121	72	11,245	<i>Het Rijk.</i>	
<i>Agglomérations :</i>																		<i>Agglomeraties :</i>
Anvers	21	35	5	11,565	—	—	—	—	1	1	1	987	7	7	—	1,411	Antwerpen.	
Bruxelles	33	43	5	17,817	—	—	—	—	3	3	—	538	—	—	—	—	Brussel.	
Gand	6	10	2	1,902	1	1	1	40	1	1	1	80	—	—	—	—	Gent.	
Charleroi	10	12	1	3,309	3	3	2	926	1	1	1	21	7	7	1	494	Charleroi.	
Liège	19	28	7	5,349	1	1	1	20	2	3	2	566	5	5	3	913	Luik.	

Ventes publiques de bâtiments et d'appartements. — Année 1951.
Répartitions d'après la nature des biens.

ARRONDISSEMENTS	Maisons d'habitation et appartements — Woonhuizen en appartementen															
	Maisons ouvrières et d'employés Arbeiders- en bedienden-woningen				Maisons de rentier et bourgeoises Renteniers- en burgers-huizen				Maisons et hôtels de maître Herenwoningen en -huizen				Villas Villa's			
	Nombre Aantal			Prix total de vente Totale verkoop-prijs (1,000 F)	Nombre Aantal			Prix total de vente Totale verkoop-prijs (1,000 F)	Nombre Aantal			Prix total de vente Totale verkoop-prijs (1,000 F)				
	Lots Loten	Mai-sons Hui-zen	Par-cel-les Per-ccen		Lots Loten	Mai-sons Hui-zen	Par-cel-les Per-ccen		Lots Loten	Mai-sons Hui-zen	Par-cel-les Per-ccen		Lots Loten	Mai-sons Hui-zen	Par-cel-les Per-ccen	
Anvers	338	350	58	47,138	319	323	18	87,914	9	9	3	5,365	25	25	11	8,759
Malines	173	191	46	25,753	87	87	17	22,600	4	4	1	2,800	2	2	2	700
Turnhout	251	263	87	30,804	48	48	7	14,170	4	4	—	1,931	4	4	4	1,980
<i>Anvers :</i>	762	804	191	103,695	454	453	42	124,684	17	17	4	10,096	31	31	17	11,439
Bruxelles	322	351	65	61,790	232	236	20	88,857	22	23	1	18,702	40	41	22	27,878
Louvain	285	303	73	30,928	102	102	15	29,672	12	12	1	8,098	18	18	11	6,978
Nivelles	177	184	40	24,557	3	3	1	986	—	—	—	—	10	11	5	3,873
<i>Brabant :</i>	784	838	178	117,275	337	341	36	119,515	34	35	2	26,800	68	70	38	38,729
Bruges	148	158	19	18,965	45	45	9	12,626	1	1	—	740	16	16	1	7,146
Dixmude	62	63	23	5,787	3	3	2	802	—	—	—	—	—	—	—	—
Ypres	119	127	31	11,861	12	12	1	2,920	1	1	—	660	1	2	1	180
Courtrai	192	205	39	22,727	34	35	4	8,420	2	2	1	1,116	—	—	—	—
Ostende	77	77	10	11,204	29	32	3	9,185	5	5	—	3,249	12	12	—	3,841
Roulers	69	75	38	9,506	7	7	2	1,880	2	2	—	1,350	2	2	3	526
Tielt	53	55	20	6,019	10	10	4	2,390	—	—	—	—	—	—	—	—
Furnes	42	42	6	3,611	6	6	—	1,251	1	1	—	400	8	8	1	2,280
<i>Flandre occidentale :</i>	762	802	186	89,680	146	150	25	39,474	12	12	1	7,515	39	40	6	13,973
Alost	171	176	43	21,618	43	43	13	12,030	2	2	—	1,331	1	1	—	450
Termonde	114	135	12	11,281	16	16	3	3,886	—	—	—	—	1	1	1	335
Eeklo	36	39	8	3,332	6	6	1	1,642	1	1	—	401	1	1	—	245
Gand	270	296	59	34,037	88	91	11	24,431	7	7	1	5,119	8	8	6	3,194
Audenarde	82	84	32	10,837	25	25	5	6,959	2	2	—	1,438	1	1	1	250
Saint-Nicolas	135	174	43	16,048	24	24	4	4,763	2	2	2	1,000	2	2	2	705
<i>Flandre orientale :</i>	808	904	197	97,153	202	205	37	53,711	14	14	3	9,289	14	14	10	5,179
Ath	65	68	16	7,523	1	1	—	401	—	—	—	—	—	—	—	—
Charleroi	528	587	107	83,336	19	19	—	7,219	1	1	1	510	3	3	3	1,334
Mons	144	153	48	19,137	4	4	2	1,746	—	—	—	—	—	—	—	—
Soignies	154	169	40	21,553	4	5	1	1,529	1	1	1	500	1	1	—	290
Thuin	119	129	38	12,590	—	—	—	—	—	—	—	—	6	6	3	2,237
Tournai	73	74	28	7,849	7	7	1	2,251	—	—	—	—	2	2	1	482
<i>Hainaut :</i>	1,083	1,180	277	151,988	35	36	4	13,146	2	2	2	1,010	12	12	7	4,343
Huy	84	87	36	10,463	3	3	2	1,215	—	—	—	—	2	2	8	443
Liège	396	430	49	78,475	40	40	2	16,245	12	12	4	10,815	10	10	6	4,438
Verviers	125	136	35	21,985	12	13	3	5,109	2	2	—	1,060	7	7	8	3,160
Waremmes	42	43	12	5,099	5	5	1	1,317	1	1	—	410	1	1	—	360
<i>Liège :</i>	647	696	132	116,022	60	61	8	23,886	15	15	4	12,285	20	20	22	8,401
Hasselt	104	107	48	11,249	18	18	2	5,194	1	1	—	900	—	—	—	—
Maaseik	66	72	59	9,502	16	16	9	4,605	1	1	—	503	1	1	1	551
Tongres	73	74	29	8,085	11	11	3	2,710	—	—	—	—	—	—	—	—
<i>Limbourg :</i>	243	253	136	28,836	45	45	14	12,509	2	2	—	1,403	1	1	1	551
Arlon	59	59	17	9,635	6	6	—	2,222	—	—	—	—	1	1	1	276
Bastogne	22	23	20	2,997	2	2	—	750	—	—	—	—	—	—	—	—
Marche-en-Famenne	37	38	32	5,433	—	—	—	—	—	—	—	—	3	3	5	1,780
Neufchâteau	63	68	41	9,221	2	2	1	730	—	—	—	—	2	2	2	687
Virton	51	53	7	5,283	4	4	1	1,375	—	—	—	—	1	1	1	375
<i>Luxembourg :</i>	232	241	117	32,569	14	14	2	5,077	—	—	—	—	7	7	9	3,118
Dinant	110	110	37	11,725	1	1	1	325	1	1	—	410	2	2	2	850
Namur	202	210	65	34,665	19	19	—	6,561	5	5	2	2,800	4	4	1	1,500
Philippeville	73	76	25	8,139	—	—	—	—	—	—	—	—	—	—	—	—
<i>Namur :</i>	385	396	127	54,529	20	20	1	6,886	6	6	2	3,210	6	6	3	2,350
<i>Le Royaume :</i>	5,706	6,114	1,541	791,747	1,313	1,330	169	398,888	102	103	18	71,608	198	201	113	88,083
Agglomérations :																
Anvers	177	188	11	27,026	257	261	6	74,217	8	8	3	5,104	7	7	2	4,115
Bruxelles	145	153	12	36,288	171	173	3	71,240	21	22	1	18,292	27	28	15	21,748
Gand	127	137	4	15,811	56	58	1	16,781	4	4	—	3,632	3	3	2	1,295
Charleroi	368	411	57	62,249	19	19	—	7,219	—	—	—	—	3	3	3	1,334
Liège	262	284	11	58,213	34	34	1	14,357	11	11	4	10,315	4	4	—	1,543

Ventes de gré à gré de bâtiments et d'appartements. — Année 1951.

Répartitions d'après la nature des biens.

ARRONDISSEMENTS	Maisons d'habitation et appartements — Woonhuizen en appartementen																
	Maisons ouvrières et d'employés Arbeiders- en bedienden- woningen				Maisons de rentier et bourgeoises Renteniers- en burgers- huizen				Maisons et hôtels de maître Herenwoningen en -huizen				Villas Villa's				
	Nombre Aantal			Prix total de vente Totale ver- koop- prijs (1,000 F)	Nombre Aantal			Prix total de vente Totale ver- koop- prijs (1,000 F)	Nombre Aantal			Prix total de vente Totale ver- koop- prijs (1,000 F)					
	Lots Loten	Mai- sons Hui- zen	Par- cel- les Per- cel- len		Lots Loten	Mai- sons Hui- zen	Par- cel- les Per- cel- len		Lots Loten	Mai- sons Hui- zen	Par- cel- les Per- cel- len		Lots Loten	Mai- sons Hui- zen	Par- cel- les Per- cel- len		
Anvers	1,383	1,421	149	181,607	1,149	1,159	42	340,920	88	88	3	70,067	171	175	109	61,618	
Malines	765	779	127	86,583	219	219	24	57,912	13	13	4	9,075	18	18	12	4,620	
Turnhout	621	674	170	75,296	160	164	24	42,824	11	12	3	10,787	5	5	5	3,430	
<i>Anvers</i> :	2,769	2,874	446	343,486	1,527	1,542	90	441,656	112	113	10	89,929	194	198	126	69,668	
Bruxelles	1,865	1,929	194	437,054	1,232	1,245	59	506,854	218	218	8	232,791	231	231	49	148,930	
Louvain	583	590	139	60,660	220	230	24	64,559	12	12	1	9,520	29	29	17	13,642	
Nivelles	891	907	166	134,207	54	54	8	18,463	—	—	—	—	73	75	21	27,399	
<i>Brabant</i> :	3,339	3,426	499	631,921	1,506	1,529	91	589,876	230	230	9	242,311	333	335	87	189,871	
Bruges	610	640	86	69,678	210	212	17	59,720	24	25	3	25,249	92	92	16	46,439	
Dixmude	171	172	49	14,393	16	16	3	3,987	—	—	—	—	1	1	1	500	
Ypres	624	648	148	47,981	57	57	6	13,545	1	1	1	550	4	4	3	945	
Courtrai	1,077	1,105	125	115,838	251	254	22	65,958	19	19	5	15,151	7	7	3	3,950	
Ostende	196	200	30	20,899	109	110	5	31,579	12	12	2	8,260	36	36	3	11,332	
Roulers	534	560	127	54,593	122	122	18	28,147	5	5	2	3,775	—	—	—	—	
Tielt	255	268	109	24,013	53	58	11	15,163	1	1	—	400	2	2	1	575	
Furnes	162	162	19	12,725	37	37	5	10,081	2	2	—	1,200	81	81	9	26,448	
<i>Flandre occidentale</i> :	3,629	3,755	693	360,120	855	866	87	228,180	64	65	13	54,585	223	223	36	90,189	
Alost	708	794	173	89,533	163	168	24	45,819	14	15	1	10,375	3	3	1	1,420	
Termonde	553	642	88	54,991	89	89	12	22,738	4	4	1	2,490	9	9	5	3,555	
Eeklo	308	347	67	31,743	57	62	12	15,715	3	3	—	1,400	1	1	—	1,000	
Gand	1,528	1,756	270	194,376	378	383	39	109,791	30	30	4	20,542	42	43	28	21,696	
Audenarde	307	322	104	37,304	119	124	29	32,446	11	11	4	8,633	8	8	6	3,662	
Saint-Nicolas	682	734	173	68,332	123	123	15	32,092	6	6	2	5,760	9	9	8	3,365	
<i>Flandre orientale</i> :	4,086	4,595	875	476,279	929	949	131	258,601	68	69	12	49,200	72	73	48	34,698	
Ath	291	299	88	30,725	3	3	1	1,000	1	1	—	480	5	5	5	1,700	
Charleroi	2,176	2,346	196	310,896	104	108	6	43,016	20	21	4	12,873	32	32	14	18,132	
Mons	1,124	1,176	334	127,534	34	34	4	12,091	10	10	1	5,965	12	12	10	4,788	
Soignies	746	771	123	101,309	29	32	3	11,884	8	8	4	6,180	5	5	2	1,458	
Thuin	643	684	134	74,060	18	18	3	6,004	3	3	—	1,750	5	6	3	2,575	
Tournai	654	675	129	70,285	20	20	3	7,748	3	3	—	2,210	12	12	6	3,955	
<i>Hainaut</i> :	5,634	5,951	1,064	714,809	208	215	20	81,743	45	46	9	29,458	71	72	40	32,608	
Huy	424	433	140	47,943	12	12	—	3,965	1	1	—	876	7	7	6	2,155	
Liège	2,225	2,370	166	383,935	171	171	9	69,758	59	59	5	46,070	44	44	19	15,634	
Verviers	590	602	86	105,008	68	69	4	25,643	7	7	1	5,275	23	24	14	12,099	
Waremmes	187	190	47	18,555	28	29	6	7,729	—	—	—	—	2	2	2	600	
<i>Liège</i> :	3,426	3,595	439	555,441	279	281	19	107,095	67	67	6	52,221	76	77	41	30,488	
Hasselt	361	367	155	42,837	130	133	21	36,391	13	13	3	8,439	4	4	3	2,092	
Manseik	147	148	79	15,611	49	50	14	12,540	5	5	2	3,075	—	—	—	—	
Tongres	281	295	96	30,322	70	73	24	19,574	2	2	1	1,400	1	1	1	365	
<i>Limbourg</i> :	789	810	330	88,770	249	256	59	68,505	20	20	6	12,914	5	5	4	2,457	
Arlon	91	93	10	17,732	4	4	2	1,535	—	—	—	—	1	1	1	300	
Bastogne	73	78	32	12,446	5	5	1	1,497	—	—	—	—	—	—	—	—	
Marcho-en-Famenne	90	92	40	12,483	6	6	—	1,903	1	1	—	700	3	3	1	775	
Neufchâteau	128	128	70	16,376	6	6	2	2,298	—	—	—	—	2	2	1	890	
Virton	123	126	34	13,831	6	6	—	2,300	—	—	—	—	1	1	1	450	
<i>Luxembourg</i> :	507	517	186	72,868	27	27	5	9,533	1	1	—	700	7	7	4	2,415	
Dinant	287	292	73	36,169	15	15	2	5,702	4	4	1	2,704	22	22	9	7,536	
Namur	769	787	135	118,754	70	70	4	25,806	11	11	2	6,702	41	41	16	19,621	
Philippeville	329	335	38	21,597	4	4	2	2,016	—	—	—	—	3	3	—	1,160	
<i>Namur</i> :	1,285	1,314	246	176,520	89	89	8	33,324	15	15	3	9,406	66	66	25	28,317	
<i>Le Royaume</i> :	23,464	26,837	4,718	3,420,214	5,669	5,754	510	1,818,713	622	626	68	540,724	1,047	1,056	411	480,711	
Agglomérations :																	
Anvers	564	573	34	87,272	912	922	11	282,873	81	81	1	65,552	36	36	23	15,706	
Bruxelles	1,014	1,051	28	317,259	958	969	18	430,436	206	206	5	221,403	112	112	20	91,924	
Gand	808	956	27	106,444	255	259	8	78,096	27	27	4	18,642	13	13	8	8,365	
Charleroi	1,351	1,485	88	216,185	82	86	4	35,134	17	18	4	11,488	18	18	4	10,788	
Liège	1,490	1,579	76	285,700	143	143	5	59,393	51	51	1	41,083	15	15	6	7,335	

Ventes de gré à gré de bâtiments et d'appartements. — Année 1951.
 Verkopen uit de hand van gebouwen en appartementen. — Jaar 1951.

Répartitions d'après la nature des biens. — Indeling volgens de aard der goederen.

ARRONDISSEMENTS	Bâtiments à caractère industriel Gebouwen met industrieel karakter				Maisons d'agriculteur Landbouwerswoningen				Autres bâtiments Andere gebouwen				Bâtiments sinistrés Gesteisterde gebouwen				ARRONDISSEMENTEN
	Nombre Aantal			Prix total de vente Totale verkoop-prijs (1,000 F)	Nombre Aantal			Prix total de vente Totale verkoop-prijs (1,000 F)	Nombre Aantal			Prix total de vente Totale verkoop-prijs (1,000 F)	Nombre Aantal			Prix total de vente Totale verkoop-prijs (1,000 F)	
	Lots Loten	Bât. Geb.	Parcelles Perceelen		Lots Loten	Maisons Huisen	Parcelles Perceelen		Lots Loten	Bât. Geb.	Parcelles Perceelen		Lots Loten	Bât. Geb.	Parcelles Perceelen		
Anvers	39	49	10	25,680	19	19	13	2,858	28	29	12	6,463	77	81	23	16,270	Antwerpen.
Malines	31	37	11	16,920	16	16	11	1,609	17	17	12	864	28	28	7	1,509	Mechelen.
Turnhout	13	14	4	3,540	28	28	16	3,207	11	11	8	1,360	18	18	7	1,522	Turnhout.
<i>Anvers :</i>	83	100	25	46,140	63	63	40	7,674	56	57	32	8,687	123	127	27	19,301	<i>Anтверpen.</i>
Bruxelles	118	133	28	100,729	51	52	36	9,267	61	68	32	44,267	31	32	15	3,701	Brussel.
Louvain	13	15	2	3,980	31	31	14	3,079	23	31	11	9,592	25	25	8	1,501	Leuven.
Nivelles	20	25	5	5,022	91	91	70	17,240	33	36	21	5,278	21	21	19	2,074	Nijvel.
<i>Brabant :</i>	151	173	35	109,731	173	174	120	29,586	117	135	64	59,137	77	78	42	7,276	<i>Brabant.</i>
Bruges	12	15	5	4,185	9	9	8	979	13	15	8	3,893	18	19	6	2,266	Brugge.
Dixmude	3	6	2	1,145	3	3	3	550	3	3	1	22	1	—	50	Diksmuide.	
Ypres	9	11	3	2,495	13	13	7	1,325	7	7	2	1,607	8	9	6	1,021	Ieper.
Courtrai	46	54	19	29,377	19	19	13	3,317	10	12	6	1,518	30	32	11	2,140	Kortrijk.
Oostende	16	18	2	2,756	3	3	2	408	16	16	5	691	31	32	12	6,987	Oostende.
Roulers	11	12	4	3,700	5	6	3	960	5	5	4	1,710	7	7	4	175	Roeselare.
Tielt	12	16	8	4,120	3	3	3	350	5	5	1	691	4	4	2	187	Tielt.
Furnes	3	3	—	706	5	5	5	955	7	7	6	402	12	13	4	1,256	Veurne.
<i>Flandre occidentale :</i>	112	135	43	48,484	60	61	44	8,844	66	70	33	10,534	111	117	45	14,082	<i>West-Vlaanderen.</i>
Alost	14	17	2	11,176	50	50	43	8,354	14	14	8	673	26	27	11	1,552	Aalst.
Termonde	8	12	—	1,844	39	39	26	4,369	8	8	5	1,532	21	22	5	1,063	Dendermonde.
Eeklo	8	8	1	2,643	10	10	7	1,584	3	3	2	124	12	12	4	776	Eeklo.
Gand	32	62	12	23,665	37	37	30	4,460	19	21	14	11,560	22	22	7	2,946	Gent.
Andenaarde	7	11	—	3,665	16	16	12	2,726	6	6	3	202	14	15	9	681	Oudenaarde.
Saint-Nicolas	18	21	9	4,182	44	48	37	7,243	4	4	3	12,450	10	10	3	392	Sint-Niklaas.
<i>Flandre orientale :</i>	87	131	24	47,175	196	200	155	28,736	54	56	35	26,541	103	108	39	7,410	<i>Oost-Vlaanderen.</i>
Ath	10	12	5	5,924	10	10	11	1,550	16	17	10	1,108	23	23	12	557	Aat.
Charleroi	50	63	16	48,804	24	24	18	4,062	35	37	21	3,740	30	39	13	2,216	Charleroi.
Mons	22	23	10	10,065	26	26	16	6,181	18	19	14	677	25	31	14	1,606	Bergen.
Soignies	14	18	3	3,693	19	20	16	4,106	13	13	7	1,252	22	28	9	1,324	Zinnik.
Thuin	10	12	3	1,369	28	28	15	3,931	25	26	8	1,549	20	21	8	1,306	Thuin.
Tournai	20	27	7	5,777	28	28	25	3,753	14	14	3	1,571	39	42	20	2,153	Doornik.
<i>Hainaut :</i>	126	155	44	75,632	135	136	101	23,583	121	126	63	9,897	159	184	76	9,162	<i>Henegouwen.</i>
Huy	10	16	4	3,717	52	53	31	7,729	16	16	10	8,642	16	16	10	648	Hoei.
Liège	69	90	16	54,576	26	26	12	3,993	45	47	30	7,385	68	68	38	7,150	Luik.
Verriers	42	53	5	17,291	21	21	18	2,944	23	24	16	5,543	36	40	21	3,190	Verriers.
Waremmé	2	2	1	240	40	40	18	7,073	9	10	7	557	5	5	2	83	Borgworm.
<i>Liège :</i>	123	161	26	75,824	139	140	79	21,739	98	97	63	22,127	125	129	71	11,071	<i>Luik.</i>
Hasselt	4	5	2	771	4	4	2	450	10	10	7	1,753	12	13	4	816	Hasselt.
Maaseik	6	6	4	1,330	4	4	2	290	2	2	1	5,212	3	3	2	152	Maaseik.
Tongres	11	13	6	3,020	17	17	9	1,768	9	9	3	1,165	26	27	3	818	Tongeren.
<i>Limbourg :</i>	21	24	12	5,121	25	25	13	2,508	21	21	11	8,130	41	43	9	1,786	<i>Limburg.</i>
Arlon	3	3	—	660	5	5	1	1,004	3	3	1	65	2	—	6	—	Aarlen.
Bastogne	2	3	—	505	7	8	8	1,238	9	9	2	12,550	21	21	12	1,356	Bastenaken.
Marche-en-Famenne	7	8	5	1,807	9	10	13	865	9	9	4	227	9	10	16	447	Marche-en-Famenne.
Neufchâteau	4	6	4	1,126	10	11	16	661	12	12	9	284	3	3	3	95	Neufchâteau.
Virton	3	5	5	248	13	13	4	1,625	8	8	3	288	10	10	4	137	Virton.
<i>Luxembourg :</i>	19	25	14	4,346	44	47	42	5,393	41	41	19	13,414	45	46	35	2,041	<i>Luxemburg.</i>
Dinant	17	20	6	5,485	42	42	34	4,708	19	19	8	665	20	20	13	948	Dinant.
Namur	13	15	4	2,250	39	39	28	5,721	33	35	18	19,462	17	18	7	2,424	Namen.
Philippeville	4	4	—	500	14	14	9	1,364	12	12	7	3,800	11	11	3	304	Philippeville.
<i>Namur :</i>	24	29	10	8,235	95	95	71	11,798	64	66	33	23,927	48	49	22	3,676	<i>Namen.</i>
<i>Le Royaume :</i>	756	943	233	420,688	330	341	665	139,856	633	649	353	182,394	834	881	376	75,805	<i>Het Rijk.</i>
Agglomérations :																Agglomeraties :	
Anvers	24	30	7	21,340	—	—	—	—	3	3	1	715	50	54	10	13,470	Antwerpen.
Bruxelles	80	85	11	82,345	2	2	—	505	35	40	12	12,924	12	12	8	1,637	Brussel.
Gand	24	52	7	19,705	1	1	1	65	4	4	2	979	11	11	3	1,337	Gent.
Charleroi	30	42	8	24,487	8	8	7	1,725	18	19	13	1,667	22	29	9	1,937	Charleroi.
Liège	56	72	9	49,071	6	6	1	1,382	11	11	6	737	41	41	23	5,970	Luik.

Ventes publiques de propriétés et de terres. — Année 1951.
Openbare verkopen van eigendommen en gronden. — Jaar 1951.

Répartition d'après la nature des biens. — Indeling volgens de aard der goederen.

ARRON- DISSEMENTS	Propriétés agricoles et horticoles Land- en tuinbouw-eigendommen						Terres de culture Teelgronden						Prairies Walden						ARRON- DISSEMENTS	
	Nombre Aantal			Superficie totale Totale oppervlakte			Prix total de vente Totale ver- koop- prijs (1.000 F)			Nombre Aantal			Superficie totale Totale oppervlakte			Prix total de vente Totale ver- koop- prijs (1.000 F)				
	Lots Loten	Bât. Geb.	Paro. Perc.	Ha	a	ca	Lots Loten	Paro. Perc.	Ha	a	ca	Lots Loten	Paro. Perc.	Ha	a	ca				
Anvers	16	17	17	56	78	53	6,521	90	120	67	55	39	8,337	37	46	45	91	48	4,059	Antwerpen.
Malines	29	31	54	125	43	12	10,784	145	153	76	47	23	7,977	56	56	41	07	16	2,554	Mechelen.
Turnhout	52	57	88	154	12	22	16,738	327	337	158	36	82	11,795	184	193	98	98	32	7,121	Turnhout.
<i>Anvers :</i>	97	105	159	336	33	87	34,043	563	610	302	39	44	28,109	277	295	185	96	96	13,734	<i>Antwerpen.</i>
Bruxelles	24	26	38	20	08	21	5,535	354	435	176	64	97	23,828	56	62	44	87	83	4,815	Brussel.
Louvain	21	21	25	26	82	16	4,002	556	608	307	06	57	27,659	99	103	88	71	69	5,690	Leuven.
Nivelles	11	11	19	88	64	61	8,465	160	191	128	73	03	11,588	35	35	22	88	43	2,125	Nijvel.
<i>Brabant :</i>	56	58	82	135	54	98	18,002	1,070	1,234	612	44	57	63,075	190	200	156	47	96	12,630	<i>Brabant.</i>
Bruges	13	14	25	34	97	17	5,251	53	73	44	16	83	6,098	12	12	11	80	32	1,363	Brugge.
Dixmude	12	12	16	65	81	06	7,958	32	32	13	51	07	1,971	13	15	8	73	47	1,560	Diksmuide.
Ypres	13	14	14	43	60	44	5,296	42	47	38	61	27	6,035	6	6	2	52	13	509	Ieper.
Courtrai	9	9	29	36	86	55	5,159	81	86	44	47	40	6,872	30	31	15	80	38	1,787	Kortrijk.
Ostende	13	13	16	49	84	05	7,514	31	31	17	45	57	2,314	7	7	7	32	23	993	Oostende.
Roulers	16	16	24	34	61	08	6,343	23	25	18	62	73	2,856	6	6	3	07	06	430	Roeselare.
Tielt	9	13	9	38	34	11	6,532	25	25	19	83	40	2,605	11	11	5	13	56	588	Tielt.
Furnes	1	1	1	1	39	45	151	6	6	7	23	27	1,265	1	1	—	20	77	40	Veurne.
<i>Flandre occidentale :</i>	86	92	134	305	43	91	44,204	293	325	203	91	54	30,016	86	89	54	59	92	7,270	<i>West-Vlaanderen.</i>
Alost	9	9	9	4	72	36	2,577	211	225	79	85	16	13,309	66	68	33	85	86	4,648	Aalst.
Termonde	8	8	9	6	99	53	1,542	180	194	91	78	71	10,234	54	56	20	22	21	2,495	Dendermonde.
Eeklo	7	7	11	19	16	45	2,282	29	29	27	48	74	2,823	2	2	—	36	16	35	Eeklo.
Gand	45	46	53	93	09	81	16,229	142	182	128	64	90	13,158	42	44	30	52	68	3,155	Gent.
Audenarde	17	17	20	17	12	17	4,021	115	119	57	61	37	9,785	33	34	11	07	91	1,943	Oudenaarde.
Saint-Nicolas	9	9	21	11	32	20	2,359	153	174	103	90	72	9,975	32	33	17	02	98	1,966	Sint-Niklaas.
<i>Flandre orientale :</i>	95	96	123	152	42	52	29,010	830	923	489	39	60	59,284	229	237	113	07	80	14,242	<i>Oost-Vlaanderen.</i>
Ath	4	4	5	2	72	00	687	44	45	21	90	90	1,964	15	16	8	33	58	668	Aat.
Charleroi	10	10	15	44	09	70	3,997	29	36	29	29	46	2,799	15	17	11	34	91	1,038	Charleroi.
Mons	7	8	15	17	02	92	1,972	28	45	24	02	30	2,009	24	24	22	12	40	1,609	Bergen.
Soignies	8	9	16	12	97	07	2,798	33	38	16	16	27	1,918	23	26	11	60	23	1,277	Zinnik.
Thuin	21	23	45	73	50	03	6,846	49	62	35	32	97	2,331	59	63	91	40	74	5,434	Thuin.
Tournai	3	3	4	5	70	20	780	52	60	27	65	05	2,513	9	11	6	96	65	401	Doornik.
<i>Hainaut :</i>	53	57	100	156	01	92	17,080	235	286	154	36	95	13,534	145	157	151	78	51	10,427	<i>Henegouwen.</i>
Huy	8	8	10	54	66	78	4,747	19	26	12	10	53	1,135	18	25	10	99	02	955	Hoi.
Liège	16	18	59	59	02	04	7,255	66	87	19	73	20	2,406	10	14	7	26	87	599	Luik.
Verviers	35	37	96	288	74	30	17,821	74	99	57	27	23	2,822	136	186	91	67	31	6,054	Verviers.
Waremmé	2	2	4	4	12	66	791	131	147	65	75	01	6,427	13	13	5	85	64	609	Borgworm.
<i>Liège :</i>	61	65	169	406	55	78	30,614	290	359	154	85	97	12,790	177	238	115	78	84	8,217	<i>Luik.</i>
Hasselt	21	21	47	39	07	76	3,684	168	173	83	50	07	6,786	68	76	32	63	96	2,329	Hasselt.
Maaseik	48	49	144	148	11	16	13,371	85	91	54	17	43	4,734	34	36	47	96	05	2,846	Maaseik.
Tongres	2	2	7	—	73	55	343	180	187	47	38	34	6,162	28	28	9	16	41	759	Tongeren.
<i>Limbourg :</i>	71	72	198	187	92	47	17,398	433	451	185	05	84	17,682	130	140	89	76	42	5,934	<i>Limburg.</i>
Arlon	—	—	—	—	—	—	—	175	192	51	64	75	2,143	82	91	43	68	21	2,261	Aarlen.
Bastogne	8	11	29	38	14	25	3,104	197	275	124	33	65	5,077	57	76	19	24	61	834	Bastenaken.
Marche-en-Famenne	15	17	59	86	70	33	4,004	196	241	75	43	04	2,834	121	156	49	40	43	2,114	Marche-en-Famenne.
Neufchâteau	9	10	49	27	56	86	2,101	250	324	126	06	92	5,963	67	85	34	23	72	1,480	Neufchâteau.
Virton	1	1	1	—	93	25	91	182	205	54	33	63	1,754	155	192	78	83	16	2,712	Virton.
<i>Luxembourg :</i>	33	39	138	153	34	69	9,300	1,000	1,237	431	81	99	17,771	482	600	225	80	13	9,461	<i>Luxemburg.</i>
Dinant	15	15	28	79	40	04	4,952	210	221	101	74	30	4,261	111	125	60	39	22	2,581	Dinant.
Namur	17	17	46	55	90	79	6,388	87	97	61	03	72	5,155	29	29	16	83	07	1,420	Namen.
Philippeville	11	12	20	66	22	44	4,216	85	96	40	14	09	1,984	80	89	75	81	37	3,442	Philippeville.
<i>Namur :</i>	43	44	94	201	53	27	15,556	382	414	202	92	11	11,400	220	243	153	03	66	7,443	<i>Namen.</i>
<i>Le Royaume :</i>	595	628	1,197	2,035	13	41	215,207	5,095	5,839	2,737	08	01	253,661	1,936	2,199	1,246	30	19	89,298	<i>Het Rijk.</i>

Ventes publiques de propriétés et de terres. — Année 1951 (suite).
Openbare verkopen van eigendommen en gronden. — Jaar 1951 (vervolg).

Répartition d'après la nature des biens. — Indeling volgens de aard der goederen.

ARRON- DISSEMENTS	Terres de culture et prairies Teelgronden en weiden					Terrains à bâtir Bouwgronden					Bols Bossen					ARRON- DISSEMENTEN
	Nombre Aantal		Superficie totale Totale oppervlakte		Prix total de vente Totale ver- koop- prijs (1,000 F)	Nombre Aantal		Superficie totale Totale oppervlakte		Prix total de vente Totale ver- koop- prijs (1,000 F)	Nombre Aantal		Superficie totale Totale oppervlakte		Prix total de vente Totale ver- koop- prijs (1,000 F)	
	Lots Lo- ten	Paro. Perc.	Ha	a ca		Lots Loten	Paro. Perc.	Ha	a ca		Lots Lo- ten	Paro. Perc.	Ha	a ca		
Anvers	11	18	32	19 27	2,240	312	404	25	77 12	21,123	5	7	6	69 20	246	Antwerpen.
Malines	12	12	18	04 19	1,402	92	98	12	75 58	6,041	6	6	2	97 56	196	Mechelen.
Turnhout	41	50	49	47 29	4,191	84	84	11	35 66	4,038	20	20	16	02 76	524	Turnhout.
<i>Anvers :</i>	64	80	99	70 75	7,833	488	586	49	88 96	31,202	31	33	25	69 52	966	<i>Antwerpen.</i>
Bruxelles	18	46	28	58 71	3,040	467	568	27	97 71	52,749	18	18	7	80 63	431	Brussel.
Louvain	27	29	29	74 19	2,026	165	191	34	45 62	8,828	30	30	19	30 68	1,465	Leuven.
Nivelles	14	31	22	59 09	2,056	42	55	4	93 91	3,521	2	2	—	61 30	180	Nijvel.
<i>Brabant :</i>	59	106	80	91 99	7,122	674	814	67	37 24	65,098	50	50	27	72 61	2,076	<i>Brabant.</i>
Bruges	4	9	7	65 76	1,230	81	88	4	00 68	4,387	—	—	—	—	—	Brugge.
Dixmude	1	1	—	72 25	111	16	22	1	27 17	609	—	—	—	—	—	Diksmuide.
Ypres	9	20	28	36 25	3,900	30	34	2	24 98	2,210	—	—	—	—	—	Ieper.
Courtrai	4	5	10	27 41	1,251	86	94	6	30 20	5,455	—	—	—	—	—	Kortrijk.
Ostende	6	6	7	65 46	934	39	47	5	04 92	2,825	—	—	—	—	—	Oostende.
Roulers	1	2	1	19 21	277	56	77	7	29 50	4,559	—	—	—	—	—	Roesselare.
Tielt	2	2	9	67 28	1,273	8	9	—	69 54	321	—	—	—	—	—	Tielt.
Furnes	—	—	—	—	—	16	16	—	65 22	1,061	—	—	—	—	—	Venrne.
<i>Flandre occidentale :</i>	27	45	65	53 62	8,976	332	387	27	52 21	21,427	—	—	—	—	—	<i>West-Vlaanderen.</i>
Alost	12	22	10	29 39	1,604	71	74	6	62 58	4,824	19	19	7	83 16	652	Aalet.
Termonde	4	6	3	22 70	331	20	22	2	76 22	924	2	2	—	42 90	24	Dendermonde.
Eeklo	6	6	4	73 06	513	22	24	2	12 29	1,476	—	—	—	—	—	Eeklo.
Gand	17	28	25	40 39	2,630	61	69	6	98 71	5,075	—	—	—	—	—	Gent.
Audenarde	7	8	6	62 31	1,174	28	31	5	74 28	1,745	1	1	—	68 60	66	Oudenaarde.
Saint-Nicolas	11	17	11	46 80	1,325	28	28	1	80 56	2,615	5	5	3	43 70	136	Sint-Niklaas.
<i>Flandre orientale :</i>	87	87	61	74 65	7,577	230	248	26	04 64	16,659	27	27	12	38 36	878	<i>Oost-Vlaanderen.</i>
Ath	4	6	7	82 27	458	3	3	—	23 57	104	4	4	—	77 90	96	Aat.
Charleroi	1	2	5	28 35	439	39	43	2	29 90	4,373	1	1	—	47 75	70	Charleroi.
Mons	5	10	6	23 60	644	13	14	—	74 53	706	—	—	—	—	—	Bergen.
Soignies	7	39	22	36 32	2,145	9	9	—	32 68	454	2	2	—	52 40	41	Zinnik.
Thuin	6	16	5	98 90	485	7	7	—	52 21	323	2	2	11	98 10	179	Thuin.
Tournai	2	4	1	13 00	101	11	11	—	45 04	216	5	5	36	55 05	4,115	Doornik.
<i>Hainaut :</i>	25	77	48	82 44	4,272	82	87	4	57 93	6,176	14	14	58	31 20	4,501	<i>Henegouwen.</i>
Huy	4	15	5	14 40	468	7	8	—	58 00	206	2	4	1	50 45	47	Hoei.
Liège	2	3	—	81 28	66	121	134	6	37 82	14,249	1	1	—	77 97	11	Luik.
Verviers	12	41	17	13 14	829	41	48	5	15 36	3,014	36	48	25	66 62	860	Verviers.
Waremmé	1	3	—	51 58	39	16	17	—	64 67	1,779	—	—	—	—	—	Borgworm.
<i>Liège :</i>	19	62	23	60 40	1,482	185	207	12	75 85	19,248	39	58	27	95 04	918	<i>Luik.</i>
Hasselt	18	25	19	89 31	1,017	47	51	7	43 68	3,986	18	18	6	42 65	238	Hasselt.
Maaseik	16	20	34	29 52	2,263	13	13	1	07 58	682	8	12	11	75 53	513	Maaseik.
Tongres	3	9	3	29 70	468	11	11	—	29 89	831	9	9	13	12 80	255	Tongeren.
<i>Limbourg :</i>	37	54	57	48 53	3,748	71	75	8	81 15	5,499	35	39	31	30 98	1,006	<i>Limburg.</i>
Arlon	6	12	4	59 20	155	9	10	—	63 48	812	37	44	13	15 20	908	Aarlen.
Bastogne	16	54	38	81 00	1,915	7	7	—	16 41	271	101	153	110	17 89	4,382	Bastenaken.
Marche-en-Famenne	20	42	12	58 70	508	5	5	—	7 47	101	78	111	70	51 61	1,556	Marche-en-Famenne.
Neufchâteau	18	66	28	53 16	1,344	4	4	—	41 76	260	56	64	22	17 71	1,172	Neufchâteau.
Virton	16	38	15	96 46	595	3	3	—	30 90	178	20	28	74	63 87	295	Virton.
<i>Luxembourg :</i>	76	212	100	48 52	4,517	28	29	1	60 02	1,622	292	400	290	66 28	8,313	<i>Luxemburg.</i>
Dinant	24	58	36	95 32	1,865	10	10	—	56 09	746	27	29	46	46 27	1,403	Dinant.
Namen	11	24	19	67 56	1,645	17	18	1	21 24	779	1	1	—	19 60	19	Namen.
Philippeville	8	15	9	36 81	535	1	1	—	1 22	9	2	2	1	97 80	51	Philippeville.
<i>Namur :</i>	45	97	65	99 69	4,045	28	29	1	78 55	1,534	30	32	48	63 67	1,473	<i>Namen.</i>
<i>Le Royaume :</i>	407	820	604	50 59	49,492	2,118	2,462	290	35 95	168,465	518	648	514	67 66	20,131	<i>Het Rijk.</i>

Ventes publiques de propriétés et de terres. — Année 1951 (suite).
Openbare verkopen van eigendommen en gronden. — Jaar 1951 (vervolg).

Répartition d'après la nature des biens. — Indeling volgens de aard der goederen.

ARRON- DISSEMENTS	Terres incultes Niet beteelbare gronden					Terrains mixtes Gemengde gronden					Propriétés diverses Diverse eigendommen					ARRON- DISSEMENTEN	
	Nombre Aantal		Superficie totale Totale oppervlakte		Prix total de vente Totale ver- koop- prijs (1,000 F)	Nombre Aantal		Superficie totale Totale oppervlakte		Prix total de vente Totale ver- koop- prijs (1,000 F)	Nombre Aantal			Superficie totale Totale oppervlakte			Prix total de vente Totale ver- koop- prijs (1,000 F)
	Lots Loten	Paro. Pero.	Ha	a ca		Lots Loten	Paro. Pero.	Ha	a ca		Lots Loten	Bât. Geb.	Paro. Pero.	Ha	a ca		
Anvers	5	10	3	28 94	166	80	91	50	62 62	7,376	34	55	34	15	29 87	18,106	Antwerpen.
Melines	3	3	2	16 35	95	26	37	15	66 69	1,877	10	13	10	2	23 15	2,391	Mechelen.
Turnhout	48	48	60	59 95	1,498	65	82	93	92 80	4,445	10	16	10	2	79 56	2,122	Turnhout.
<i>Anvers :</i>	56	61	66	65 24	1,759	171	210	159	32 11	13,698	54	84	54	20	32 58	22,619	<i>Antwerpen.</i>
Bruxelles	—	—	—	—	—	45	74	42	14 28	8,326	29	58	43	4	28 75	17,399	Brussel.
Louvain	12	13	8	29 66	205	54	61	37	07 64	4,780	18	26	25	4	91 76	3,604	Leuven.
Nivelles	1	1	26	75 80	290	5	8	9	66 32	1,848	2	2	4	1	20 14	358	Nijvel.
<i>Brabant :</i>	13	14	35	05 46	495	104	143	88	88 24	14,854	49	86	72	10	40 65	21,361	<i>Brabant.</i>
Bruges	—	—	—	—	—	10	17	8	09 61	1,222	12	18	23	2	16 19	2,683	Brugge.
Diksmuide	—	—	—	—	—	4	8	1	07 47	292	1	2	1	—	19 12	40	Diksmuide.
Ypres	—	—	—	—	—	4	4	3	31 75	790	4	7	4	1	35 79	935	Ieper.
Courtrai	1	1	—	1 37	2	12	23	13	08 21	2,971	3	7	19	1	57 78	2,741	Kortrijk.
Ostende	—	—	—	—	—	9	10	17	01 86	1,918	5	16	7	3	77 37	1,936	Oostende.
Roulers	—	—	—	—	—	7	17	3	99 28	977	9	15	17	2	33 37	4,394	Roeselare.
Tielt	—	—	—	—	—	4	6	13	80 96	1,494	—	—	—	—	—	—	Tielt.
Furnes	—	—	—	—	—	5	5	—	78 81	365	1	1	1	—	10 44	490	Veurne.
<i>Flandre occidentale :</i>	1	1	—	1 37	2	55	90	61	17 95	10,029	35	66	72	11	50 06	13,219	<i>West-Vlaanderen.</i>
Alost	2	2	—	61 26	26	30	38	16	40 20	2,821	4	7	4	—	85 16	1,017	Aalst.
Termonde	2	2	2	00 00	49	9	17	5	84 46	543	4	5	4	—	18 48	822	Dendermonde.
Eeklo	1	1	4	35 10	135	3	3	2	64 12	462	4	4	4	—	76 23	759	Eeklo.
Gand	3	4	1	25 82	53	28	32	43	56 59	4,299	19	35	21	4	91 51	8,068	Gent.
Audenarde	—	—	—	—	—	11	14	3	36 33	993	4	4	4	—	58 42	678	Oudenaarde.
Saint-Nicolas	2	2	1	46 10	55	19	29	14	69 48	1,683	1	3	2	—	3 60	272	Sint-Niklaas.
<i>Flandre orientale :</i>	10	11	9	68 28	518	100	133	86	51 18	10,800	36	58	39	7	33 40	11,616	<i>Oost-Vlaanderen.</i>
Ath	—	—	—	—	—	1	1	—	14 00	16	2	3	4	5	30 33	351	Aat.
Charleroi	2	2	6	78 14	392	3	3	—	12 23	36	8	23	10	1	79 56	1,604	Charleroi.
Mons	—	—	—	—	—	1	1	—	23 00	26	5	10	11	5	57 56	1,027	Bergen.
Soignies	1	1	—	10 80	3	3	3	1	77 70	493	9	16	17	5	77 52	1,865	Zinnik.
Thuin	2	2	—	94 90	26	3	3	46	92 20	755	2	3	3	—	21 87	712	Thuin.
Tournai	—	—	—	—	—	1	1	—	4 72	12	1	1	2	—	17 40	25	Doornik.
<i>Hainaut :</i>	5	5	7	83 84	421	12	12	49	23 85	1,338	27	56	47	18	84 24	5,584	<i>Henegouwen.</i>
Huy	1	1	—	1 65	3	7	17	6	21 55	711	2	2	5	—	80 08	325	Hoei.
Liège	—	—	—	—	—	21	31	7	46 75	861	15	25	20	—	58 49	6,493	Luik.
Verriers	9	28	5	13 69	87	18	68	24	65 32	1,867	5	11	9	—	57 05	561	Verviers.
Waremmes	—	—	—	—	—	3	3	4	64 93	708	1	1	1	—	13 56	250	Borgworm.
<i>Liège :</i>	10	29	5	15 84	90	49	119	42	98 55	4,147	23	39	35	4	09 13	7,629	<i>Luik.</i>
Hasselt	11	11	9	44 65	218	24	41	18	34 69	1,494	7	9	13	2	76 35	1,771	Hasselt.
Maaseik	14	17	38	46 46	810	23	46	37	57 21	2,613	3	4	4	—	77 35	506	Maaseik.
Tongres	—	—	—	—	—	42	47	13	30 08	2,586	4	4	9	—	84 76	975	Tongeren.
<i>Limbourg :</i>	25	28	47	91 11	1,028	89	134	69	21 98	6,693	14	17	26	4	38 46	3,252	<i>Limburg.</i>
Arlon	12	12	4	19 30	173	8	11	3	34 26	160	—	—	—	—	—	—	Arlon.
Bastogne	44	56	27	83 55	661	12	54	20	26 25	420	1	1	4	—	83 30	54	Bastenaken.
Marohe-en-Famenne ..	25	31	20	07 22	961	25	52	31	07 72	802	2	4	8	3	50 67	137	Marohe-en-Famenne.
Neufchâteau	8	9	2	44 50	37	9	35	9	26 80	405	3	6	3	—	19 25	615	Neufchâteau.
Virton	22	22	5	94 30	118	13	23	7	31 10	442	3	3	3	—	53 41	268	Virton.
<i>Luxembourg :</i>	111	130	60	48 87	1,950	67	175	71	26 13	2,229	9	14	18	5	06 63	1,074	<i>Luxemburg.</i>
Dinant	10	12	3	60 47	127	28	54	55	76 02	1,699	8	9	11	3	74 74	771	Dinant.
Namur	1	1	—	17 40	8	12	12	16	08 76	787	7	12	8	—	80 06	1,814	Namen.
Philippeville	2	2	17	37 36	271	11	14	7	86 47	318	1	1	1	—	20	2	Philippeville.
<i>Namur :</i>	13	15	21	15 23	406	51	80	79	71 25	2,804	16	22	20	4	53 00	2,587	<i>Namen.</i>
<i>Le Royaume :</i>	244	294	253	34 74	6,469	698	1,096	708	31 24	66,592	263	442	383	86	50 15	88,941	<i>Het Rijk.</i>

Ventes de gré à gré de propriétés et de terres. — Année 1951.
 Verkopen uit de hand van eigendommen en gronden. — Jaar 1951.

Répartition d'après la nature des biens. — Indeling volgens de aard der goederen.

ARRON- DISSEMENTS	Propriétés agricoles et horticoles Land- en tuinbouwgoederen						Terres de culture Toelgronden						Prairies Weiden						ARRON- DISSEMENTEN
	Nombre Aantal			Superficie totale Totale oppervlakte		Prix total de vente Totale ver- koop- prijs (1.000 F)	Nombre Aantal		Superficie totale Totale oppervlakte		Prix total de vente Totale ver- koop- prijs (1.000 F)	Nombre Aantal		Superficie totale Totale oppervlakte		Prix total de vente Totale ver- koop- prijs (1.000 F)			
	Lots Loten	Bât. Geb.	Parc. Pero.	Ha	a ca		Lots Loten	Parc. Pero.	Ha	a ca		Lots Loten	Parc. Pero.	Ha	a ca				
Anvers	65	67	68	320	48 19	34,648	723	731	326	03 78	39,133	129	133	126	92 12	10,379	Antwerpen.		
Malines	54	57	65	132	71 28	12,899	685	698	256	08 47	24,774	68	71	111	26 61	9,631	Mechelen.		
Turnhout	111	120	116	695	84 37	47,650	1,111	1,111	324	87 98	26,893	213	213	192	27 74	11,762	Turnhout.		
<i>Anvers :</i>	230	244	249	1,149	03 84	95,197	2,519	2,540	907	80 33	90,800	410	417	430	46 47	31,772	<i>Anwerpen.</i>		
Bruxelles	120	134	135	418	30 06	65,181	1,233	1,276	679	81 67	87,580	201	204	143	42 74	17,374	Brussel.		
Louvain	51	57	61	353	23 88	30,464	1,790	1,831	837	02 16	85,030	242	247	143	39 40	10,784	Leuven.		
Nivelles	61	65	85	442	85 66	42,638	926	1,000	647	39 05	51,988	136	140	88	28 39	8,877	Nijvel.		
<i>Brabant :</i>	232	256	281	1,214	39 60	138,283	3,949	4,107	2,164	22 88	224,598	579	591	373	10 53	37,035	<i>Brabant.</i>		
Bruges	67	68	69	355	94 04	40,565	346	353	299	59 18	37,920	69	69	83	83 72	11,100	Brugge.		
Dixmude	44	46	51	333	09 75	38,878	185	188	141	12 36	17,056	78	79	99	03 69	11,660	Diksmuide.		
Ypres	75	76	80	563	21 00	75,203	313	320	249	45 88	29,296	44	44	40	84 82	4,503	Ieper.		
Courtrai	63	66	75	314	52 99	41,543	532	549	322	99 81	48,923	47	51	37	81 98	4,461	Kortrijk.		
Ostende	20	21	20	146	19 50	17,079	173	175	98	74 74	11,848	37	37	45	52 12	6,155	Oostende.		
Roulers	47	50	51	199	96 73	27,795	261	263	97	58 74	16,952	30	30	10	20 42	1,792	Roeselare.		
Tielt	60	74	86	300	71 68	37,453	298	314	165	63 57	25,184	27	28	28	94 55	3,139	Tielt.		
Furnes	19	19	20	115	37 98	13,206	143	148	153	31 78	18,685	34	36	48	17 65	5,747	Veurne.		
<i>Flandre occidentale :</i>	395	420	452	2,329	03 67	291,722	2,251	2,310	1,328	46 06	285,864	366	374	394	38 95	48,557	<i>West-Vlaanderen.</i>		
Alost	39	39	45	88	75 02	15,487	1,087	1,111	331	34 81	49,656	271	275	112	91 12	15,103	Aalst.		
Termonde	28	32	54	71	50 29	13,672	622	640	262	57 07	28,599	118	120	67	42 51	6,477	Dendermonde.		
Eeklo	58	81	86	449	91 22	49,462	335	344	370	21 41	37,545	13	13	11	97 38	1,264	Eeklo.		
Gand	141	154	157	484	96 66	60,316	730	746	435	76 26	55,573	107	111	74	35 12	7,421	Gent.		
Audenarde	60	64	77	188	75 67	29,611	495	505	278	38 31	39,077	94	94	54	44 01	6,986	Oudenaarde.		
Saint-Nicolas	49	51	52	173	42 86	23,356	724	760	505	51 68	48,036	62	63	39	70 87	3,475	Sint-Niklaas.		
<i>Flandre orientale :</i>	375	421	471	1,457	31 72	191,904	3,993	4,106	2,183	79 54	258,486	665	676	360	31 01	40,726	<i>Oost-Vlaanderen.</i>		
Ath	35	36	55	176	26 03	15,420	385	399	264	97 45	22,525	138	149	105	06 52	8,464	Aat.		
Charleroi	42	45	101	254	20 20	24,239	540	547	436	77 45	38,958	92	93	71	98 89	5,200	Charleroi.		
Mons	25	25	31	56	34 69	6,521	616	631	336	60 13	26,616	122	129	82	16 75	6,709	Bergen.		
Soignies	36	39	79	233	27 26	20,832	419	454	246	19 03	24,093	135	140	117	67 80	11,771	Zinnik.		
Thuin	54	64	100	367	10 06	25,815	338	354	293	92 35	19,040	196	204	226	75 08	15,350	Thuin.		
Tournai	43	43	65	216	31 61	20,836	572	621	467	85 20	36,134	86	88	52	43 18	3,066	Doornik.		
<i>Hainaut :</i>	235	252	431	1,303	49 83	113,643	2,870	3,006	2,046	31 61	167,365	769	803	656	08 22	50,560	<i>Hénégouwen.</i>		
Huy	52	56	69	464	44 53	27,706	253	259	283	06 64	17,513	127	128	50	53 46	4,303	Hoei.		
Lidze	61	73	96	442	13 36	40,272	627	639	179	13 24	19,402	168	180	87	92 53	8,343	Luik.		
Verviers	111	117	144	684	69 88	58,459	421	500	244	41 20	16,346	474	565	347	08 79	22,199	Verviers.		
Waremmes	15	15	33	93	15 91	11,985	560	593	360	25 92	33,378	57	57	21	70 72	2,551	Borgworm.		
<i>Lidze :</i>	239	261	342	1,634	43 68	138,422	1,861	1,991	1,066	87 00	86,639	826	930	507	25 50	37,396	<i>Luik.</i>		
Hasselt	55	55	63	209	17 14	14,300	973	979	289	67 05	28,596	287	287	142	75 39	10,172	Hasselt.		
Maaseik	40	40	44	269	13 25	15,891	652	652	179	41 67	12,674	189	190	88	47 99	5,356	Maaseik.		
Tongres	26	26	26	118	75 57	10,653	1,100	1,105	331	77 93	34,472	223	223	88	05 11	7,446	Tongeren.		
<i>Limbourg :</i>	121	121	133	597	05 96	40,844	2,725	2,736	800	86 65	75,742	699	700	319	28 49	23,974	<i>Limburg.</i>		
Arlon	2	2	2	7	80 82	275	258	262	69	76 89	2,760	121	122	44	73 10	2,002	Aarlen.		
Bastogne	32	33	46	378	64 35	13,041	338	368	289	16 29	9,189	93	109	36	76 68	1,278	Bastenaken.		
Marche-en-Famenne	21	24	193	468	72 77	17,974	232	261	103	25 76	3,114	137	147	59	75 09	2,778	Marche-en-Famenne.		
Neufchâteau	18	20	86	103	89 91	7,528	429	487	195	92 24	6,867	175	196	74	15 69	2,576	Neufchâteau.		
Virton	6	7	112	102	77 15	3,657	386	423	91	30 76	2,735	288	329	120	27 24	4,345	Virton.		
<i>Luxembourg :</i>	79	86	439	1,061	85 00	42,475	1,643	1,801	749	41 94	24,663	814	903	335	67 60	12,979	<i>Luxemburg.</i>		
Dinant	41	43	64	672	86 18	24,921	419	446	173	09 10	6,624	202	211	126	59 12	4,642	Dinant.		
Namur	75	76	118	446	65 82	37,788	610	624	531	27 70	38,107	141	143	102	34 85	7,288	Namen.		
Philippeville	33	40	104	678	49 20	30,482	227	240	135	66 52	6,764	174	176	103	04 36	4,411	Philippeville.		
<i>Namur :</i>	149	159	286	1,798	01 20	98,191	1,256	1,310	839	03 22	51,495	517	530	331	98 33	16,341	<i>Namen.</i>		
<i>Le Royaume :</i>	2,035	2,220	3,084	12,594	64 52	1,145,701	23,067	23,907	12,286	79 23	1,185,653	5,645	5,924	3,711	05 30	298,340	<i>Het Rijk.</i>		

Ventes de gré à gré de propriétés et de terres. — Année 1951 (suite).
Verkopen uit de hand van eigendommen en gronden. — Jaar 1951 (vervolg).
Répartition d'après la nature des biens. — Indeling volgens de aard der goederen.

ARRON- DISSEMENTS	Terres de culture et prairies Toelgronden en weiden					Terrains à bâtir Bouwgronden					Bois Bossen					ARRON- DISSEMENTEN
	Nombre		Superficie totale		Prix total de vente	Nombre		Superficie totale		Prix total de vente	Nombre		Superficie totale		Prix total de vente	
	Aantal		Totale oppervlakte			Aantal		Totale oppervlakte			Aantal		Totale oppervlakte			
	Lots Lo- ten	Parc. Perc.	Ha	a ca	Totale ver- koop- prijs (1,000 F)	Lots Lo- ten	Parc. Perc.	Ha	a ca	Totale ver- koop- prijs (1,000 F)	Lots Lo- ten	Parc. Perc.	Ha	a ca	Totale ver- koop- prijs (1,000 F)	
Anvers	43	47	101	50 11		9,849	2,479	2,501	140		98 86	148,616	67	67		74
Malines	25	26	53	60 89	3,340	741	745	49	29 96	31,296	24	25	7	79 92	965	Mechelen.
Turnhout	70	70	119	03 90	8,001	558	558	42	14 47	21,768	40	40	27	74 16	986	Turnhout.
<i>Anvers :</i>	138	143	274	14 90	21,190	3,778	3,804	232	43 29	201,680	131	132	110	14 91	5,849	<i>Antwerpen.</i>
Bruxelles	76	88	145	14 49	13,385	4,370	4,432	245	77 99	425,686	61	62	20	55 78	2,129	Brussel.
Louvain	39	44	35	90 77	2,527	950	952	66	25 65	42,952	77	79	33	04 81	2,623	Leuven.
Nivelles	33	39	109	13 34	8,158	713	726	45	80 62	31,841	28	28	19	61 33	1,191	Nijvel.
<i>Brabant :</i>	148	171	290	18 60	24,070	6,033	6,110	357	84 26	500,479	166	169	73	21 92	5,943	<i>Brabant.</i>
Bruges	40	41	96	34 14	9,555	912	914	42	16 85	60,934	8	8	6	77 07	690	Brugge.
Dixmude	44	54	117	10 86	11,958	85	85	5	60 33	2,748	3	3	42	74 64	2,265	Dikamuide.
Ypres	60	63	164	44 51	16,122	165	165	11	10 16	6,484	6	6	20	42 00	930	Ieper.
Courtrai	32	35	102	05 99	14,935	1,358	1,376	70	59 43	69,883	—	—	—	—	—	Kortrijk.
Ostende	14	14	46	08 87	5,408	396	403	19	23 01	30,383	—	—	—	—	—	Oostende.
Roulers	21	22	38	44 48	4,070	466	472	29	28 09	31,373	2	2	—	7 40	5	Roelare.
Tielt	27	31	59	74 93	7,056	153	153	10	35 52	6,803	9	9	6	94 90	434	Tielt.
Furnes	24	25	74	78 76	7,930	251	253	12	22 84	14,224	—	—	—	—	—	Veurne.
<i>Flandre occidentale :</i>	262	285	699	02 54	77,034	3,786	3,821	200	56 23	222,832	28	28	76	96 01	4,324	<i>West-Vlaanderen.</i>
Alost	63	69	104	07 86	11,253	701	701	38	58 26	36,801	26	27	8	29 14	643	Aalst.
Termonde	24	33	41	94 55	3,607	387	387	22	22 74	14,569	7	7	3	45 53	456	Dendermonde.
Eeklo	13	15	18	95 57	1,429	196	197	20	07 03	8,496	2	2	5	34 90	280	Eeklo.
Gand	37	42	92	64 63	8,752	1,407	1,410	87	04 40	84,836	17	17	11	34 50	604	Cent.
Audenarde	34	36	72	00 26	8,150	419	420	22	45 13	22,920	14	16	35	38 50	2,835	Oudenaarde.
Ssin-Nicolas	20	25	68	90 70	6,601	429	442	19	26 85	17,267	6	6	9	80 46	315	Sint-Niklaas.
<i>Flandre orientale :</i>	191	220	398	53 57	39,792	3,539	3,557	209	64 41	184,889	72	75	73	63 03	5,123	<i>Oost-Vlaanderen.</i>
Ath	54	91	101	76 38	7,700	99	99	5	83 33	3,288	19	20	38	35 96	1,615	Aat.
Charleroi	20	21	61	44 37	4,178	947	949	50	74 43	51,824	18	18	88	81 78	3,122	Charleroi.
Mons	23	36	27	36 20	2,097	577	578	32	43 79	20,708	8	9	13	81 19	579	Bergen.
Soignies	35	45	75	23 37	6,756	369	371	15	28 90	15,787	4	4	1	16 23	114	Zinnik.
Thuin	28	51	74	83 55	4,429	161	165	10	17 99	4,101	25	25	133	75 94	2,587	Thuin.
Tournai	40	54	100	88 89	7,154	223	223	11	44 88	9,232	10	10	13	51 26	458	Doornik.
<i>Hainaut :</i>	200	298	441	52 76	32,314	2,576	2,385	125	93 32	104,940	84	86	289	42 36	3,475	<i>Henegouwen.</i>
Huy	20	22	99	15 98	2,674	143	143	8	51 29	6,487	9	9	31	52 13	542	Hoei.
Liège	20	23	49	41 36	3,374	1,819	1,835	71	09 08	104,796	39	40	93	72 34	2,653	Luik.
Verviers	33	95	41	17 25	1,987	570	594	30	07 58	26,179	163	193	201	84 39	3,496	Verviers.
Waremmé	11	14	21	77 13	1,450	138	139	8	12 00	5,351	7	7	2	42 48	147	Borgworm.
<i>Liège :</i>	84	154	211	51 72	9,485	2,670	2,711	117	79 95	142,813	218	249	329	51 34	6,838	<i>Luik.</i>
Hasselt	38	44	47	86 62	5,216	744	745	56	47 61	31,436	50	50	28	63 83	1,041	Hasselt.
Maaseik	33	34	70	83 59	3,994	113	113	7	64 72	2,563	45	46	32	71 08	1,319	Maaseik.
Tongres	35	35	57	74 96	3,834	183	183	10	33 31	6,671	17	17	30	33 28	1,297	Tongeren.
<i>Limbourg :</i>	106	113	176	45 17	13,044	1,040	1,041	74	45 64	40,670	112	113	91	68 19	3,657	<i>Limburg.</i>
Arlon	18	21	15	88 10	496	171	171	8	47 57	6,437	37	38	33	59 16	888	Aarlen.
Bastogne	26	41	67	37 11	2,202	50	51	1	84 34	2,033	169	212	289	90 39	5,003	Bastenaken.
Marche-en-Famenne	14	27	8	32 85	267	66	69	5	11 58	2,518	117	153	351	15 38	5,597	Marche-en-Famenne.
Neufchâteau	43	82	72	87 34	2,030	71	72	5	02 91	3,894	100	134	191	31 60	3,830	Neufchâteau.
Virton	26	80	40	01 95	1,087	80	81	4	41 25	2,285	22	22	6	18 20	167	Virton.
<i>Luxembourg :</i>	127	251	204	47 35	6,082	438	444	24	87 65	17,167	445	559	872	14 73	15,485	<i>Luxembourg.</i>
Dinant	47	81	48	58 96	1,544	124	125	10	63 35	5,089	62	63	547	78 09	6,512	Dinant.
Namur	30	36	65	36 09	3,713	391	392	23	03 91	18,365	16	17	37	67 34	1,087	Namen.
Philippeville	36	76	94	00 00	4,138	35	35	1	92 37	823	15	17	225	33 57	2,236	Philippeville.
<i>Namur :</i>	113	193	207	95 05	9,395	550	552	35	59 63	24,277	93	97	810	79 00	9,835	<i>Namen.</i>
<i>Le Royaume :</i>	1,369	1,828	2,903	81 66	232,406	24,210	24,425	1,379	14 38	1,439,747	1,349	1,508	2,727	51 49	65,529	<i>Het Rijk.</i>

Ventes de gré à gré de propriétés et de terres. — Année 1951 (suite).
Verkopen uit de hand van eigendommen en gronden. — Jaar 1951 (vervolg).

Répartitions d'après la nature des biens. — Indeling volgens de aard der goederen.

ARRON- DISSEMENTS	Terres incultes Niet beteeldbare gronden					Terrains mixtes Gemengde gronden					Propriétés diverses Diverse eigendommen					ARRON- DISSEMENTEN	
	Nombre Aantal		Superficie totale Totale oppervlakte		Prix total de vente Totale ver- koop- prijs (1,000 F)	Nombre Aantal		Superficie totale Totale oppervlakte		Prix total de vente Totale ver- koop- prijs (1,000 F)	Nombre Aantal			Superficie totale Totale oppervlakte			Prix total de vente Totale ver- koop- prijs (1,000 F)
	Lots Loten	Perc. Perc.	Ha	a ca		Lots Loten	Perc. Perc.	Ha	a ca		Lots Lo- ten	Bât. Geb.	Perc. Perc.	Ha	a ca		
Anvers	162	163	180	07 15	10,946	142	153	213	02 49	27,041	32	65	33	12	37 41	16,358	Antwerpen.
Malines	57	57	20	81 48	1,400	59	60	30	41 02	3,830	9	13	9	1	81 47	3,820	Mechelen.
Turnhout	286	286	539	35 82	13,299	178	178	1,369	26 59	49,136	17	26	17	13	64 97	6,173	Turnhout.
<i>Anvers :</i>	505	506	740	24 45	25,645	379	391	1,612	70 10	80,067	58	104	59	27	83 85	26,351	<i>Antwerpen.</i>
Bruxelles	25	25	6	82 44	463	239	265	152	63 81	35,542	53	92	56	44	14 86	63,099	Brussel.
Louvain	80	80	28	24 04	1,311	179	200	153	30 82	11,654	25	32	38	17	10 92	4,670	Leuven.
Nivelles	14	14	9	01 61	139	107	117	74	42 10	8,744	14	24	18	4	87 62	2,388	Nijvel.
<i>Brabant :</i>	119	119	44	08 09	1,913	525	582	380	96 73	55,940	92	148	112	66	13 40	70,157	<i>Brabant.</i>
Bruges	5	5	—	91 12	157	33	33	39	54 50	4,432	18	23	18	52	29 23	15,122	Brugge.
Dixmude	14	14	42	48 02	1,496	7	7	46	59 79	2,805	1	2	1	—	26 42	350	Diksmuide.
Ypres	5	5	9	91 11	400	15	15	15	66 18	1,914	3	3	4	10	94 13	1,165	Ieper.
Contraï	4	4	—	34 44	175	42	48	37	97 17	12,028	22	67	39	15	13 05	15,050	Kortrijk.
Ostende	3	3	1	39 20	154	11	14	16	63 74	4,280	4	5	4	—	25 86	779	Oostende.
Roulers	4	4	—	43 93	21	12	18	9	50 56	1,275	10	20	12	6	37 24	4,053	Roeselare.
Tielt	9	9	4	18 57	289	17	18	29	18 37	3,606	12	35	13	16	65 22	7,724	Tielt.
Furnes	8	8	1	17 49	235	10	22	5	63 21	1,004	2	5	3	2	66 47	1,490	Veurne.
<i>Flandre occidentale :</i>	52	52	60	83 88	2,927	147	175	200	73 52	31,344	72	160	94	104	57 62	45,733	<i>West-Vlaanderen.</i>
Alost	26	26	8	18 18	804	90	102	112	41 91	12,395	15	28	15	7	03 21	9,517	Aalst.
Termonde	11	11	12	88 90	642	32	32	14	64 04	1,601	13	27	13	15	66 67	11,138	Dendermonde.
Eeklo	6	6	1	68 43	163	27	47	39	54 02	2,878	8	20	8	1	61 00	2,538	Eeklo.
Gand	12	12	7	55 11	446	84	97	85	55 06	8,563	34	77	34	17	79 83	19,125	Gent.
Audenarde	4	4	—	19 95	16	34	39	29	76 60	4,135	8	20	8	36	38 42	6,675	Oudenaarde.
Saint-Nicolas	22	22	20	50 44	513	56	65	36	32 98	3,775	6	8	6	—	52 19	875	Sint-Niklaas.
<i>Flandre orientale :</i>	81	81	51	01 01	2,584	323	382	318	24 61	33,347	84	180	84	79	01 32	49,868	<i>Oost-Vlaanderen.</i>
Ath	4	5	4	72 40	135	24	34	67	73 20	8,681	6	9	8	2	15 79	1,641	Aat.
Charleroi	8	8	—	83 01	61	122	123	38	32 20	9,678	18	36	18	24	92 68	8,137	Charleroi.
Mons	11	11	13	80 59	249	74	76	33	83 36	3,058	10	20	10	1	14 54	1,472	Bergen.
Soignies	6	9	2	91 01	180	50	58	23	28 89	5,285	12	25	53	34	46 53	4,089	Zinnik.
Thuin	18	18	14	14 95	430	46	50	58	87 25	2,855	8	14	10	4	85 49	1,218	Thuin.
Tournai	8	8	6	86 52	217	32	40	26	18 18	5,471	13	21	15	10	73 60	3,684	Doornik.
<i>Hainaut :</i>	55	59	43	28 48	1,272	348	381	248	23 08	35,028	67	125	114	78	28 63	20,241	<i>Henegouwen.</i>
Huy	9	9	6	77 83	106	67	67	133	07 76	7,519	9	14	10	3	43 12	2,452	Hoei.
Liège	17	17	1	91 55	54	171	176	67	88 77	9,705	33	66	102	45	94 52	11,464	Luik.
Verviers	111	132	80	81 26	1,843	122	217	115	79 32	6,230	22	35	36	81	36 33	6,794	Verviers.
Waremme	4	4	2	65 08	57	58	67	67	94 27	7,313	1	2	1	—	69 00	300	Burgworm.
<i>Liège :</i>	141	162	92	15 72	2,060	418	527	384	70 12	30,767	65	117	149	131	42 97	21,010	<i>Luik.</i>
Hasselt	141	141	62	20 21	2,709	153	154	120	08 27	13,087	12	17	12	26	15 77	3,987	Hasselt.
Maaseik	114	114	157	04 65	3,064	94	99	297	66 50	9,893	9	10	9	2	48 03	418	Maaseik.
Tongres	25	25	27	91 17	773	268	272	114	03 69	14,819	11	16	11	338	57 19	4,368	Tongeren.
<i>Limbourg :</i>	280	280	247	16 03	6,546	515	525	531	78 46	37,799	32	43	32	367	20 99	8,773	<i>Limburg.</i>
Arlon	25	25	55	52 24	875	22	24	9	59 41	497	6	6	7	6	49 43	498	Aarlen.
Bastogne	49	53	46	50 68	564	45	105	101	69 16	2,600	6	7	7	12	60 24	782	Bastenaken.
Marche-en-Famenne ..	68	92	70	68 40	687	66	100	351	27 31	10,131	12	20	118	235	85 17	10,623	Marche-en-Famenne.
Neufchâteau	82	97	58	93 28	1,090	57	129	76	90 29	2,214	8	15	37	10	91 91	1,600	Neufchâteau.
Virton	57	59	19	17 85	283	30	48	20	76 54	791	—	—	—	—	—	—	—
<i>Luxembourg :</i>	281	326	250	84 45	3,499	220	406	560	23 71	16,233	32	48	169	265	86 75	13,503	<i>Luxemburg.</i>
Dimant	66	73	114	79 46	1,872	93	133	252	67 25	6,806	11	13	13	5	99 39	1,205	Dinant.
Namur	6	6	1	85 62	47	83	86	50	05 57	4,742	13	21	16	24	74 10	2,477	Namur.
Philippeville	24	25	11	54 71	293	37	43	69	10 38	2,544	5	6	5	—	36 55	856	Philippeville.
<i>Namur :</i>	96	104	128	19 79	2,312	213	262	371	83 20	14,092	29	40	34	31	10 04	4,538	<i>Namen.</i>
<i>Le Royaume :</i>	1,610	1,689	1,657	81 90	48,658	3,088	3,631	4,608	82 53	334,557	531	965	847	1,151	45 57	260,174	<i>Het Rijk.</i>

Apports en sociétés — Année 1951. — Inbrengen in vennootschap — Jaar 1951.

Bâtiments. — Gebouwen.

PROVINCES	Maisons d'habitation Woonhuizen				Appartements Appartementen				Bâtiments à caractère commercial Gebouwen met handelskarakter				Bâtiments à caractère industriel Gebouwen met industrieel karakter				Autres bâtiments Andere gebouwen				PROVINCES
	Nombre Aantal		Prix total d'apport Totale inbrengprijs (1,000 F)		Nombre Aantal		Prix total d'apport Totale inbrengprijs (1,000 F)		Nombre Aantal		Prix total d'apport Totale inbrengprijs (1,000 F)		Nombre Aantal		Prix total d'apport Totale inbrengprijs (1,000 F)		Nombre Aantal		Prix total d'apport Totale inbrengprijs (1,000 F)		
	Lots Loten	Bât. Geb.	Parcelles Perceelen	Ha a ca	Lots Loten	Bât. Geb.	Parcelles Perceelen	Ha a ca	Lots Loten	Bât. Geb.	Parcelles Perceelen	Ha a ca	Lots Loten	Bât. Geb.	Parcelles Perceelen	Ha a ca	Lots Loten	Bât. Geb.	Parcelles Perceelen	Ha a ca	
Anvers	9	29	—	7,258	—	—	—	7	10	—	4,832	5	5	3	9,825	4	4	2	880	Antwerpen.	
Brabant	9	9	1	19,075	2	2	—	775	2	2	—	1,640	6	9	2	15,859	—	—	—	Brabant.	
Flandre occidentale ..	5	5	3	2,840	—	—	—	—	—	—	—	10	14	4	9,301	—	—	—	—	West-Vlaanderen.	
Flandre orientale ..	2	2	—	430	—	—	—	—	2	2	—	1,450	5	12	5	6,312	3	3	2	5,068	Oost-Vlaanderen.
Hainaut	3	7	1	2,530	—	—	—	—	2	2	—	500	4	5	3	1,663	—	—	—	—	Henegouwen.
Liège	—	—	—	—	—	—	—	—	2	4	—	8,479	8	8	2	20,459	—	—	—	—	Luik.
Limbourg	—	—	—	—	—	—	—	—	1	1	1	500	—	—	—	—	—	—	—	—	Limburg.
Luxembourg	—	—	—	—	—	—	—	—	—	—	—	—	—	—	—	—	—	—	—	—	Luxemburg.
Namur	2	2	1	1,400	—	—	—	—	—	—	—	—	1	1	1	31,545	1	1	1	700	Namen.
<i>Le Royaume :</i>	30	54	6	33,533	2	2	—	775	16	21	1	17,401	39	54	20	94,964	8	8	5	6,648	<i>Het Rijk.</i>

Propriétés et terres. — Eigendommen en gronden.

PROVINCES	Propriétés agricoles et horticoles Land- en tuinbouw-eigendommen					Terres de culture, prairies, terrains mixtes Teelgronden, weiden, Gemengde gronden					Terrains à bâtir Bouwgronden					Propriétés diverses Diverse eigendommen					PROVINCES	
	Nombre Aantal		Superficie totale Totale oppervlakte		Prix total d'apport Totale prijs van inbreng (1000 F)		Nombre Aantal		Superficie totale Totale oppervlakte		Prix total d'apport Totale prijs van inbreng (1000 F)		Nombre Aantal		Superficie totale Totale oppervlakte		Prix total d'apport Totale prijs van inbreng (1000 F)					
	Lots Loten	Bât. Geb.	Parcelles Perceelen	Ha a ca	Lots Loten	Parcelles Perceelen	Ha a ca	Lots Loten	Parcelles Perceelen	Ha a ca	Lots Loten	Parcelles Perceelen	Ha a ca	Lots Loten	Bât. Geb.	Parcelles Perceelen	Ha a ca	Lots Loten	Bât. Geb.	Parcelles Perceelen		Ha a ca
Anvers	1	1	1	1 21 40	506	3	3	—	55 00	190	1	1	29	62 03	25,813	5	23	2	4 44 83	8,364	Antwerpen.	
Brabant	—	—	—	—	—	—	—	—	—	—	4	4	2	52 84	3,900	2	6	4	—	83 51	9,335	Brabant.
Flandre occident.	—	—	—	—	—	2	5	3	19 57	649	2	2	—	37 76	386	—	—	—	—	—	—	West-Vlaand.
Flandre orient....	—	—	—	—	—	3	3	1	44 00	765	4	6	1	63 88	2,940	5	8	5	1 04 42	6,743	Oost-Vlaanderen.	
Hainaut	—	—	—	—	—	1	1	—	13 05	40	1	1	—	6 93	83	—	—	—	—	—	—	Henegouwen.
Liège	1	1	1	52 49 94	2,600	3	3	2	40 57	716	3	3	—	44 61	514	1	1	1	—	27 36	1,060	Luik.
Limbourg	—	—	—	—	—	1	1	4	44 80	200	—	—	—	—	—	—	—	—	—	—	—	Limburg.
Luxembourg	—	—	—	—	—	—	—	—	—	—	—	—	—	—	—	—	—	—	—	—	—	Luxemburg.
Namur	—	—	—	—	—	3	3	18	44 27	1,208	1	1	—	3 63	364	1	3	9	2 92 92	129	Namen.	
<i>Le Royaume :</i>	2	2	2	53 71 84	3,100	16	19	30	61 26	3,768	16	18	34	71 68	34,000	14	41	21	9 53 04	25,631	<i>Het Rijk.</i>	

[The page contains extremely faint and illegible text, likely bleed-through from the reverse side of the document. The text is scattered across the page and does not form any recognizable words or sentences.]

Statistiques des prix – Statistiques du travail.

Autres statistiques sociales.

Prijzen-, arbeids- en sociale statistieken.

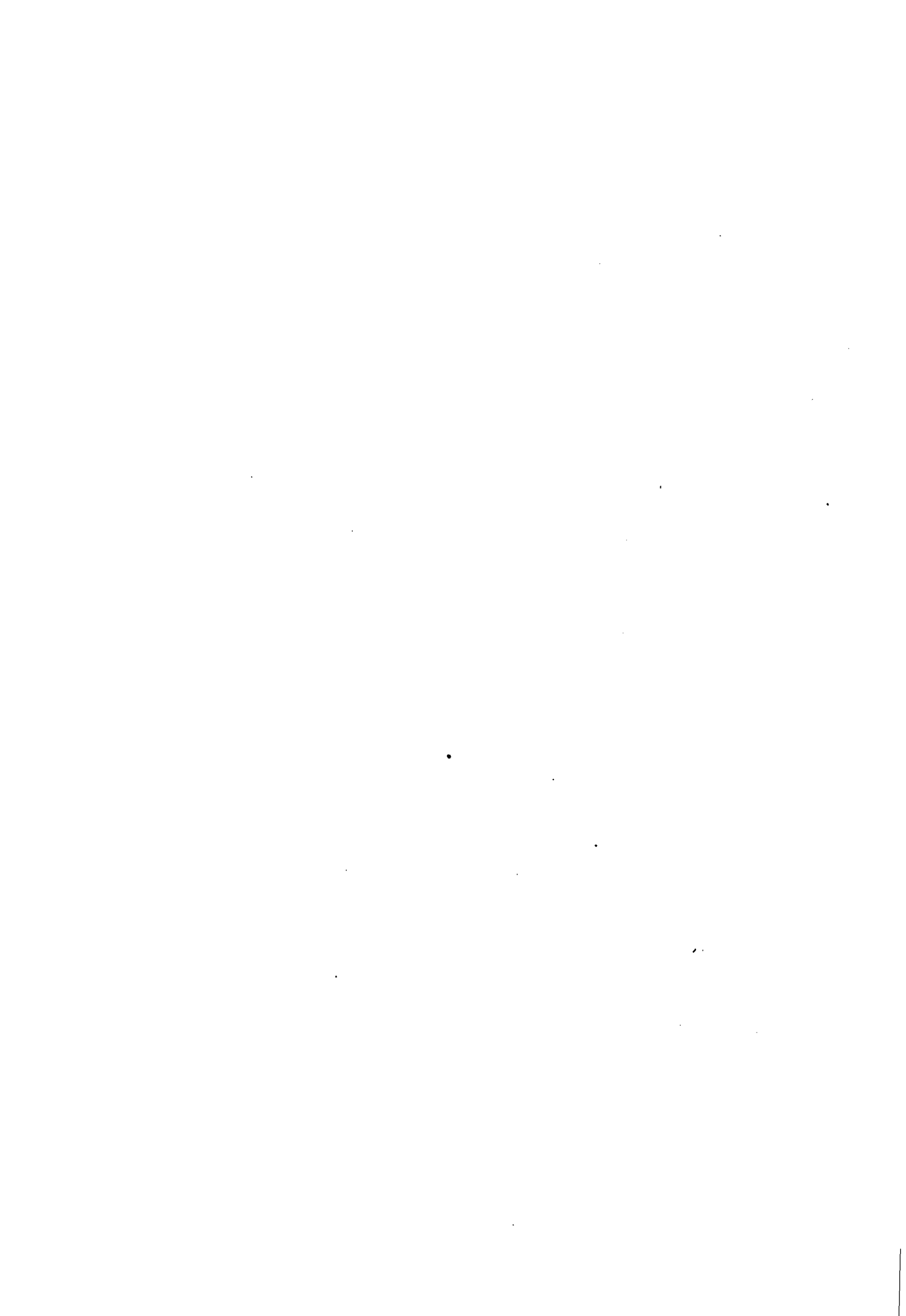

Index des prix de détail. — Index der kleinhandelsprijzen.

ANNÉES JAREN	Janvier Januari	Février Februari	Mars Maart	Avril April	Mai Mei	Juin Juni	Juillet Juli	Août Aug.	Sept. Sept.	Octobre October	Nov. Nov.	Déc. Dec.	Indice moyen de l'année Gemidd. index- cijfer voor het jaar
Base avril 1914 = 100. — Basis April 1914 = 100.													
1920	396	420	445	461	471	462	453	463	471	477	476	468	455
1921	450	434	411	399	389	384	379	384	386	391	394	393	400
1922	387	380	371	367	365	366	366	366	371	376	384	384	374
1923	383	397	408	409	413	419	429	439	453	458	463	470	428
1924	480	495	510	498	485	492	493	498	503	513	520	521	501
1925	521	517	511	506	502	505	509	517	525	533	534	534	518
1926	527	526	521	529	558	579	637	681	684	705	730	741	618
1927	755	770	771	774	776	785	790	787	794	804	809	812	786
1928	813	811	806	807	805	811	811	819	825	834	845	852	820
1929	856	859	862	860	864	867	871	879	889	894	893	897	875
1930	895	890	879	870	867	866	869	872	874	875	872	859	874
1931	846	825	811	808	803	798	789	787	786	781	776	764	798
1932	752	734	725	715	712	708	708	706	713	720	726	722	720
1933	724	722	715	709	701	697	695	698	701	701	702	700	705
1934	695	687	677	670	662	653	654	659	660	664	663	653	666
1935	642	632	621	629	638	649	654	662	670	684	689	684	655
1936	685	683	678	677	674	677	674	683	690	698	703	704	686
1937	708	716	719	719	723	728	740	746	753	756	758	758	735
1938	766	763	757	751	753	761	755	755	764	769	772	768	761
1939	769	759	754	751	—	—	—	—	—	—	—	—	—

Base : 1936-38 = 100. — Basis : 1936-38 = 100.

1939	—	—	—	—	103	103	104	103	104	110	112	114	—
1940	115	118	118	119	—	—	—	—	—	—	—	—	—
1946	—	—	—	—	—	—	—	319	524	322	327	333	—
1947	333	332	330	330	332	334	338	352	353	358	359	364	343
1951													
Produits alimentaires. — Voedingsproducten	365	370	376	376	374	375	377	378	382	387	390	392	379
Produits non alimentaires. — Niet eetbare producten	428	444	467	475	479	480	476	475	472	469	468	467	467
<i>Indice total. — Totale index :</i>	389	399	410	414	415	416	416	415	417	419	421	422	413
1952													
Produits alimentaires. — Voedingsproducten	395	397	392	388	387	390	388	390	392	394	395	398	392
Produits non alimentaires. — Niet eetbare producten	467	466	463	459	450	448	447	448	447	447	446	446	453
<i>Indice total. — Totale index :</i>	424	424	421	416	412	413	412	413	414	415	416	417	416

Note. — Pour passer de l'ancienne base à la nouvelle base il suffit de se rappeler que le niveau de base 100 de l'indice qui a comme base 1936-38 correspond à la valeur moyenne de l'indice ancien au cours des années 1936-37-38. Cette valeur moyenne est pour le Royaume de 727.3. Il suffira donc pour estimer les indices à base avril 1914 à la base 1936-38 de les diviser par 727.3.

Note. — Om van de oude tot de nieuwe basis over te gaan, volstaat het zich te herinneren dat het basispeil 100 van de index die als basis 1936-38 heeft, overeenstemt met de gemiddelde waarde van de oude index in de loop van de jaren 1936-1937-38. Deze gemiddelde waarde is voor het Rijk 727.3. Om de index met basis April 1914 tot de basis 1936-38 te schatten zal het dus volstaan deze basisen te deelen door 727.3.

**Index des prix de détail. — 1952. — Index der kleinhandelsprijzen.
1936-1938 = 100.**

NATURE DES PRODUITS	Janv. Jan.	Févr. Febr.	Mars Maart	Avril April	Mai Mei	Juin Juni	Juil. Juli	Août Aug.	Sept. Sept.	Oct. Oct.	Nov. Nov.	Déc. Dec.	An- née Jaar	AARD DER PRODUCTEN
Produits alimentaires. — Eetbare producten.														
1. Pain	368	368	368	368	368	368	368	368	368	368	368	368	368	1. Brood.
2. Pommes de terre	359	381	385	410	431	434	331	307	288	297	304	310	353	2. Aardappelen.
3. Fromage	338	340	342	343	344	345	345	346	348	351	352	354	346	3. Kaas.
4. Lait complet	422	422	418	399	397	397	397	398	411	424	427	427	412	4. Volle melk.
5. Œufs	420	392	341	309	342	425	458	498	502	538	531	503	438	5. Eieren.
6. Beurre de ferme	427	432	411	403	379	382	386	394	402	410	418	433	406	6. Hoeveboter.
7. Beurre de laiterie	416	420	396	389	372	374	376	381	390	393	400	414	393	7. Melkerijboter.
8. Saumon	577	579	583	585	586	587	586	587	587	584	583	580	584	8. Zalm.
9. Café	552	557	564	566	568	568	568	569	571	571	572	573	567	9. Koffie.
10. Chicorée	362	383	391	392	392	392	392	392	392	392	392	393	389	10. Cichorei.
11. Riz	481	482	479	479	479	482	489	500	518	531	542	564	502	11. Rijst.
12. Sucre	351	351	350	350	350	350	350	350	372	372	370	368	357	12. Suiker.
13. Haricots	541	547	549	549	551	552	551	550	551	557	567	593	555	13. Bonen.
14. Conserves petits pois	366	366	365	364	364	364	364	363	364	365	364	365	365	14. Erwtten conserven.
15. Huile	532	522	491	458	429	441	446	447	445	444	448	451	463	15. Olie.
16. Vinaigre	218	221	221	222	222	223	224	224	225	226	231	231	224	16. Azijn.
17. Sel	366	371	376	378	380	381	383	383	385	385	386	390	380	17. Zout.
18. Margarine	299	299	290	289	289	289	289	289	273	256	256	256	281	18. Margarine.
19. Pâte de pomme	344	348	355	357	357	358	359	359	360	361	361	362	357	19. Appeldeeg.
20. Cacao	358	359	360	360	360	360	360	360	360	361	361	361	360	20. Cacao.
21. Chocolat	341	341	340	340	340	340	340	340	340	340	341	341	340	21. Chocolade.
22. Pois cassés	388	398	403	405	406	407	407	407	408	414	422	433	408	22. Spliterwtten.
23. Macaroni	342	343	347	349	350	350	351	351	351	352	352	352	349	23. Macaroni.
24. Sardines	359	359	359	359	359	359	359	360	360	360	359	359	359	24. Sardijnen.
25. Bière de table	354	354	354	355	356	356	356	356	356	356	356	356	355	25. Tafelbier.
26. Graisse de bœuf	352	351	346	340	328	318	310	303	303	302	301	300	321	26. Rundert.
27. Entrecôte	419	420	420	422	430	450	452	452	451	447	446	447	438	27. Paterstuk.
28. Haché	382	387	390	390	392	396	401	402	404	407	408	408	397	28. Gehakt.
29. Bouilli	378	381	382	382	383	386	385	386	391	395	396	396	387	29. Kookvlees.
30. Côtelettes	439	436	422	408	406	409	408	423	421	405	398	390	414	30. Ribbetjes.
31. Lard	391	385	367	339	315	310	306	316	327	327	324	321	336	31. Spek.
32. Saindoux	318	319	307	287	267	257	251	253	258	257	255	251	273	32. Smout.
33. Blanquette de veau	483	479	462	465	469	468	458	455	455	454	467	492	467	33. Kalfsragout.
34. Jambon	391	393	390	386	385	388	391	393	392	384	380	375	387	34. Ham.
Total :	395	397	392	388	387	390	388	390	392	394	395	398	392	Totaal.
Produits non alimentaires. — Niet eetbare producten.														
1. Chemise homme	497	498	498	497	497	497	497	496	495	495	496	496	497	1. Manshemd.
2. Col	529	528	529	529	529	530	530	530	531	531	531	532	530	2. Boord.
3. Chaussettes de travail	517	515	508	504	500	494	492	490	488	485	485	485	497	3. Werksokken.
4. Laine	511	511	511	511	594	372	371	426	430	430	430	430	444	4. Wol.
5. Pantalon de travail	577	568	557	552	544	539	534	530	525	521	519	516	540	5. Werkbroek.
6. Coton	577	574	568	561	550	542	535	523	515	512	508	506	539	6. Katoen.
7. Casquette	394	395	396	396	397	397	397	397	397	397	398	397	397	7. Pet.
8. Chapeau	393	395	395	396	397	397	398	398	399	398	398	399	397	8. Hoed.
9. Costume veston sur mesure	487	486	486	486	485	485	485	485	485	484	485	485	485	9. Manskostuum op maat.
10. Chaussures (Hommes)	448	447	447	446	446	446	446	446	445	444	443	443	446	10. Schoenen (Mannen).
11. Ressemelage	429	427	426	422	420	419	418	418	417	416	416	416	420	11. Verzoling.
12. Sabots (Hommes)	502	505	508	512	515	515	516	515	517	516	516	516	513	12. Mansklompen.
13. Tabac	518	518	518	518	520	520	520	520	520	520	520	520	519	13. Tabak.
14. Allumettes	330	330	331	331	331	331	331	331	331	331	331	331	331	14. Lucifers.
15. Brosses	447	447	446	446	447	451	451	451	453	453	453	454	450	15. Borstels.
16. Torchon	562	556	543	531	517	508	503	496	491	486	484	483	513	16. Dweilen.
17. Amidon	419	419	419	419	419	419	419	419	419	419	419	419	419	17. Stijfsel.
18. Savon mou	672	652	639	584	564	555	552	548	545	542	540	538	578	18. Zachte zeep.
19. Savon blanc	422	422	404	393	380	379	379	379	379	379	379	378	389	19. Witte zeep.
20. Charbon	559	561	561	561	561	561	561	563	564	564	564	564	562	20. Kolen.
21. Gaz	310	311	310	310	311	311	313	313	315	318	317	318	313	21. Gas.
22. Electricité	182	182	182	184	185	186	185	184	184	184	184	184	184	22. Electriciteit.
Total :	467	466	463	459	450	448	447	448	447	447	446	446	453	Totaal.
Indices total (1) :	424	424	421	416	412	413	412	413	414	415	416	417	416	Totaal indexcijfer (1).

(1) L'indice total résulte de la moyenne pondérée des index provinciaux et non pas de la moyenne simple des index de 56 produits.

(1) Het totaal indexcijfer is de uitkomst van het gemiddelde naar juiste verhoudingen van de provinciale indices en niet van het eenvoudig gemiddelde van de indices der 56 producten.

Index-numbers des prix de détail par provinces et localités - 1952.
Indexcijfers der kleinhandelsprijzen per provinciën en localiteiten - 1952.

Base : 1936 - 1937 - 1938 = 100 : Basis.

PROVINCES ET LOCALITÉS	Janv. Jan.	Févr. Febr.	Mars Maart	Avril April	Mai Mei	Juin Juni	Juillet Juli	Août Aug.	Sept. Sept.	Oct. Oct.	Nov. Nov.	Déc. Dec.	Moy. de l'année Jaar- gemid.	PROVINCIE EN LOCALITEITEN
Anvers	421	422	419	414	410	410	408	410	410	410	413	413	413	Antwerpen.
Malines	426	427	421	416	412	412	410	411	413	413	415	416	416	Mechelen.
Turnhout	424	425	420	416	412	413	412	414	416	417	418	419	417	Turnhout.
Lierre	422	424	416	413	409	411	409	410	411	413	413	413	414	Lier.
Boom	428	427	425	420	414	414	413	415	416	416	417	418	419	Boom.
<i>Anvers :</i>	423	424	420	415	411	411	410	411	412	412	414	415	415	<i>Antwerpen.</i>
Bruxelles	420	420	415	412	408	409	407	409	410	411	412	412	412	Brussel.
Louvain	421	422	419	414	410	411	409	411	411	412	413	415	414	Leuven.
Tirlemont	422	423	419	415	408	409	409	411	411	413	413	414	414	Tienen.
Nivelles	432	434	429	425	420	421	417	419	422	422	424	424	424	Nijvel.
Asse	427	428	423	419	414	415	413	415	416	416	417	417	418	Asse.
Wavre	431	431	425	423	420	420	416	418	420	420	421	421	422	Waver.
Diest	431	431	424	420	416	419	417	419	419	421	423	422	422	Diest.
Jodoigne	428	429	425	422	417	417	414	416	418	419	420	420	420	Geldenaken.
<i>Brabant :</i>	422	422	418	414	410	411	409	411	412	413	414	414	414	<i>Brabant.</i>
Bruges	436	438	431	429	425	426	427	429	428	428	429	431	430	Brugge.
Ostende	425	424	419	416	413	415	413	417	418	417	418	419	418	Oostende.
Courtrai	431	431	425	422	421	422	421	422	422	421	421	422	423	Kortrijk.
Roulers	433	435	428	425	423	424	423	424	424	425	425	428	426	Roeselare.
Poperinge	431	431	426	423	423	423	422	423	423	422	422	422	426	Poperinge.
Tielt	438	435	428	425	422	424	422	426	427	427	428	430	428	Tielt.
Furnes	417	420	415	411	406	412	410	414	414	413	412	413	413	Veurne.
Mouscron	428	428	425	420	415	416	413	415	416	415	415	416	419	Moeskroen.
<i>Flandre occidentale :</i>	431	431	425	422	420	421	420	422	423	422	422	424	424	<i>West-Vlaanderen.</i>
Gand	426	427	423	418	414	415	414	416	417	418	420	420	419	Gent.
Alost	424	424	421	416	411	412	410	413	414	415	415	415	416	Aalst.
Saint-Nicolas	423	422	417	415	411	411	410	411	411	412	412	412	414	Sint-Niklaas.
Termonde	421	418	418	416	414	413	413	414	415	416	417	418	418	Dendermonde.
Oudenaarde	427	424	418	419	411	414	414	416	416	416	417	418	416	Oudenaarde.
Eeklo	427	477	418	418	413	415	414	418	419	418	419	422	419	Eeklo.
<i>Flandre orientale :</i>	425	424	421	417	413	414	413	414	415	416	417	417	417	<i>Oost-Vlaanderen.</i>
Tournai	426	424	422	417	414	416	413	414	415	415	415	417	417	Doornik.
Mons	429	428	426	421	416	418	415	417	418	418	418	418	420	Bergen.
Charleroi	426	426	424	420	413	417	415	415	416	417	418	421	419	Charleroi.
La Louvière	429	431	426	422	417	417	414	416	418	418	420	421	421	La Louvière.
Braine-le-Comte	424	426	419	414	410	412	410	411	410	413	414	417	415	's Gravenbrakel.
Thuin	426	426	423	420	416	417	412	413	413	416	418	418	418	Thuin.
Leuze	425	425	422	418	411	414	411	412	413	413	413	414	416	Leuze.
Ath	423	425	422	417	412	416	412	414	415	416	416	417	417	Aat.
<i>Hainaut :</i>	426	426	424	419	414	417	414	415	416	416	417	419	419	<i>Henegouwen.</i>
Liège	420	421	417	412	408	407	406	407	409	410	410	411	412	Luik.
Seraing	422	422	417	414	410	410	409	408	411	412	412	413	413	Verviers.
Huy	422	423	420	416	412	413	412	413	414	415	416	417	416	Seraing.
Stavelot	427	428	424	421	415	414	412	415	416	416	417	418	419	Hoi.
Waremmes	427	427	423	418	414	415	415	415	418	419	419	420	419	Stavelot.
Eupen	400	399	401	400	400	402	401	401	403	403	403	405	402	Borgworm.
<i>Liège :</i>	420	421	417	413	409	409	407	408	410	411	411	413	412	<i>Luik.</i>

Index-numbers des prix de détail par provinces et localités - 1952 (suite).
Indexcijfers der kleinhandelsprijzen per provinciën en localiteiten - 1952 (vervolg).
 Base : 1936 - 1937 - 1938 = 100 : Basis.

PROVINCES ET LOCALITÉS	Janv. Jan.	Févr. Febr.	Mars Maart	Avril April	Mai Mei	Juin Juni	Juillet Juli	Août Aug.	Sept. Sept.	Oct. Oct.	Nov. Nov.	Déc. Dec.	Moy. de l'année Jaar- gemid.	PROVINCIEËN EN LOCALITEITEN
Hasselt.....	419	419	417	412	407	408	407	409	410	410	410	412	412	Hasselt.
Saint-Trond.....	430	429	425	421	414	415	415	418	416	419	419	419	420	Sint-Truiden.
Tongres.....	421	421	418	414	409	411	411	413	414	415	414	414	415	Tongeren.
Maaseik.....	418	417	416	410	405	408	409	409	410	412	412	412	412	Maaseik.
Bilzen.....	424	423	420	415	410	410	412	414	414	415	416	415	416	Bilzen.
Borgloon.....	426	427	425	421	415	417	417	418	420	421	421	422	421	Borgloon.
Limbourg :	421	421	419	414	408	410	410	412	412	413	414	414	414	Limburg.
Arlon.....	417	416	412	410	409	405	404	405	406	406	408	410	409	Aarlen.
Bastogne.....	425	425	422	416	411	411	412	413	415	416	417	419	417	Bastenaken.
Marche.....	423	423	419	415	409	411	408	410	412	413	415	417	415	Marche.
Saint-Hubert.....	425	426	423	418	415	415	415	417	417	419	421	423	420	Saint-Hubert.
Bertrix.....	422	422	418	414	412	413	408	410	412	415	415	416	415	Bertrix.
Laroche.....	425	426	420	417	414	413	412	415	415	415	415	417	417	Laroche.
Luxembourg :	423	423	419	415	411	411	410	412	413	414	415	417	415	Luxemburg.
Namur.....	430	431	428	423	417	418	415	415	416	418	419	422	421	Namen.
Auvelais.....	432	432	430	425	419	422	418	418	419	420	421	423	423	Auvelais.
Andenne.....	412	416	414	409	405	406	405	407	407	411	413	415	410	Andenne.
Dinant.....	430	430	427	421	416	417	414	414	415	415	416	415	419	Dinant.
Ciney.....	429	429	424	419	416	418	415	417	419	420	422	423	421	Ciney.
Gembloux.....	429	431	427	423	417	421	417	418	418	417	418	420	421	Gembloers.
Couvin.....	422	424	418	410	406	409	407	411	411	413	415	418	414	Couvin.
Beauraing.....	423	424	415	411	408	412	409	411	413	414	415	418	414	Beauraing.
Namur :	427	428	424	419	414	416	413	414	415	416	418	420	419	Namen.
Le Royaume :	424	424	421	416	412	413	412	413	414	415	416	417	416	Het Rijk.

Indices des prix de gros. — Indexcijfers der groothandelsprijzen.

A. Par groupes de produits. — A. Naar groepen van producten.

Base avril 1914 = 100. — Basis April 1914 = 100.

ANNÉES JAREN	Prod. d'alimentation Voedingproducten	Combustibles Brandstof	Condrons Teer	Prod. métallurgiques Erzproducten	Pétrole et dérivés Petrol. en bijprod.	Produits céramiques Aardewerk	Verres et glaces Glas en spiegelglas	Produits chimiques Chemische producten	Engrais chimiques Kunstmeststoffen	Matières grasses Vetstoffen	Produits textiles Textielproducten	Matériaux de construction Bouwmaterialen	Résines Hars	Peaux et cuirs Huiden en leder	Tabac Tabak	Papiers Papier	Caoutchouc brut Onbewerkte rubber	Tous les groupes Al de groepen
1921	382	447	456	324	410	528	416	342	345	314	395	360	374	290	295	411	70	366
1922	338	424	481	338	375	549	356	337	357	308	432	360	435	295	307	440	67	367
1923	429	646	987	528	466	632	549	436	440	438	616	446	703	353	479	605	153	497
1924	577	641	637	528	622	618	548	484	471	545	838	506	648	416	604	645	153	573
1925	591	510	593	514	591	600	450	451	444	567	773	494	828	424	472	671	414	559
1926	782	819	1,515	730	968	709	486	610	612	841	910	585	1,321	580	640	1,058	399	744
1927	938	892	1,408	798	1,063	820	496	700	650	852	1,072	663	1,155	766	754	1,145	348	847
1928	879	825	1,018	790	918	840	515	708	610	782	1,124	734	1,024	921	765	1,153	221	843
1929	794	960	823	823	936	1,075	741	763	676	772	1,004	856	968	780	816	1,168	213	851
1930	598	934	777	700	925	1,142	736	750	640	701	665	891	810	689	695	1,039	122	744
1931	518	790	694	559	853	1,132	673	646	522	492	516	807	791	591	523	801	63	626
1932	464	683	839	417	855	1,073	689	540	412	364	446	680	717	451	449	607	36	532
1933	412	632	769	412	858	864	712	508	418	332	446	617	546	454	632	564	48	501
1934	407	600	574	386	824	753	534	475	395	323	441	593	461	410	651	517	88	473
1935	474	596	535	470	859	744	445	491	394	461	605	598	590	467	636	552	101	537
1936	530	637	598	536	893	805	440	538	439	523	646	665	597	520	519	599	136	588
1937	632	839	648	759	1,000	782	549	599	448	570	704	768	692	599	492	902	164	684
1938	559	873	605	695	967	865	549	617	503	463	592	774	534	476	513	735	126	630
1939	555	871	578	724	1,047	854	585	593	524	497	641	793	627	519	602	677	146	649

B. Par mois. — B. Per maand.

Base avril 1914 = 100. — Basis April 1914 = 100.

ANNÉES JAREN	Janvier Januari	Février Februari	Mars Maart	Avril April	Mai Mei	Juin Juni	Juillet Juli	Août Aug.	Sept. Sept.	Octobre October	Nov. Nov.	Déc. Dec.	Indice moy. de l'année Gemidd. Indexcijf. voor het jaar
1921	—	—	—	—	—	—	—	347	368	372	374	369	366
1922	366	356	350	344	348	356	360	360	364	385	408	407	367
1923	434	474	482	480	474	484	504	529	514	515	531	545	497
1924	580	642	625	555	557	565	566	547	550	555	569	566	573
1925	559	551	546	538	537	552	559	567	577	575	569	565	559
1926	560	556	583	621	692	761	876	836	859	856	865	860	744
1927	856	854	858	846	848	851	845	850	837	839	838	841	847
1928	851	848	848	847	844	844	841	831	830	836	847	855	843
1929	867	865	869	862	851	848	858	850	846	838	834	823	851
1930	808	791	774	777	774	750	739	729	712	705	693	679	744
1931	661	658	660	652	640	642	635	616	597	591	584	573	626
1932	557	554	548	539	526	514	512	524	533	529	525	522	532
1933	521	512	504	501	502	507	506	501	496	489	485	484	501
1934	484	483	478	474	470	472	471	474	470	467	466	468	473
1935	472	466	464	531	552	555	553	552	560	574	582	579	537
1936	581	582	578	574	569	570	576	582	594	602	615	637	588
1937	658	675	693	696	693	697	702	700	690	683	663	659	684
1938	660	657	644	640	631	629	623	620	622	617	610	607	630
1939	604	599	600	602	599	597	594	594	706	735	762	793	649
1940	822	840	840	838	—	—	—	—	—	—	—	—	—

Base — Basis : 1936-38 = 100.

1946	—	—	—	—	—	—	—	—	—	—	328	333	—
1947	337	339	347	350	351	353	354	360	362	366	369	374	355
1948	378	389	389	391	391	391	391	390	388	387	389	392	389
1949	390	384	378	373	372	366	364	363	361	361	361	365	370
1950	366	364	360	362	365	365	379	396	417	423	426	438	388
1951	456	471	479	478	473	475	469	467	464	473	473	477	471
1952	477	470	457	450	445	436	434	432	434	430	431	429	444

Pour passer de l'ancienne base à la nouvelle base il suffit de se rappeler que le niveau de base 100 de l'indice qui a comme base 1936-38 correspond à la valeur moyenne de l'indice ancien au cours des années 1936-37-38. Cette valeur moyenne est pour le Royaume 634. Il suffira donc pour estimer les indices à base avril 1914 à la base 1936-38 de les diviser par 6,34. Les résultats ainsi obtenus ne donnent qu'une approximation de la valeur de cet indice

Om van de oude tot de nieuwe basis over te gaan volstaat het zich te herinneren dat het basispeil 100 van de index die als basis 1936-38 heeft, overeenstemt met de gemiddelde waarde van de oude index in de loop van de jaren 1936-37-38. Deze gemiddelde waarde is voor het Rijk 634. Om de index met basis April 1914 tot de basis 1936-38 te schatten zal het dus volstaan te delen door 6,34. De uitkomsten van deze berekening geven slechts bij benadering de waarde van het indexcijfer.

Indices des prix de gros. — 1952. — Indexcijfers der groothandelsprijzen.

Base — Basis : 1936-38 = 100.

GROUPES	Janv.	Fév.	Mars	Avril	Mal	Juin	Juillet	Août	Sept.	Oct.	Nov.	Déc.	Indice moy. de l'année	GROEPEN
	Jan.	Febr.	Maart	April	Mei	Juni	Juli	Aug.	Sept.	Oct.	Nov.	Dec.	Gemid. Indexo. voor het jaar	
I. Produits agricoles du règne animal	424	416	403	389	385	376	398	410	403	402	416	409	403	I. Landbouwprod. van dierlijke oorsprong.
II. Produits agricoles du règne végétal	502	495	490	494	492	482	466	457	482	489	483	485	485	II. Landbouwprod. van plantaardige oorspr.
III. Matières grasses.	452	421	399	389	405	399	393	392	387	379	369	361	396	III. Vetstoffen.
IV. Prod. minéraux.	490	494	489	493	485	478	467	464	462	453	453	453	473	IV. Minerale prod.
A. Charbon	554	554	554	554	554	557	557	557	557	557	557	557	556	A. Steenkolen.
B. Sous-produits du charbon	515	530	530	530	530	520	488	488	488	491	491	491	508	B. Steenkoolderiv.
C. Pétrole	273	281	281	298	298	298	298	293	293	293	293	293	291	C. Petroleum.
D. Minerais	631	623	598	598	562	536	517	506	500	463	460	460	538	D. Ertsen.
E. Produits de carrières	455	461	460	461	462	463	463	464	464	464	464	464	462	E. Groeven.
V. Prod. chimiques	377	377	372	360	359	349	346	329	329	318	320	320	346	V. Chemische prod.
A. Prod. chimiques	420	420	413	396	394	379	375	353	350	335	335	335	375	A. Chemische prod.
B. Engr. chimiques	282	283	283	280	280	282	279	274	278	279	285	286	281	B. Chem. mestst.
VI. Peaux et cuirs..	393	371	352	344	344	339	350	355	360	360	368	377	359	VI. Huiden en leder.
VII. Caoutchouc	477	394	392	382	286	318	306	285	259	260	297	302	330	VII. Rubber.
VIII. Bois	721	714	710	695	657	620	605	605	605	622	629	630	651	VIII. Hout.
IX. Papiers et cartons	697	677	567	567	549	474	426	426	420	423	433	432	507	IX. Papier en karton.
X. Produits textiles	484	458	426	405	404	398	400	402	400	398	391	390	413	X. Textielprod.
A. Laine	437	417	386	355	385	404	417	426	417	437	430	447	413	A. Wol.
B. Lin	445	427	379	368	361	350	363	363	363	353	353	345	373	B. Vlas.
C. Coton	636	601	581	557	544	535	531	539	543	526	514	502	551	C. Katoen.
D. Jute	728	606	522	487	449	395	358	339	337	330	320	314	432	D. Jute.
E. Fibres artific. ..	291	291	287	275	269	269	269	269	269	269	264	264	274	E. Kunstvezels.
XI. Matér. de construction	441	442	442	444	444	443	443	443	443	443	443	443	443	XI. Bouwmaterialen
XII. Métaux et prod. métallurgiques	492	492	489	486	479	472	474	476	477	468	466	460	478	XII. Metalen en prod. der metaalverw. nijverh.
A. Sidérurgie	538	540	540	539	530	510	514	524	528	519	514	509	525	A. Hoogovenbedr.
B. Fabr. métall....	422	422	423	421	421	421	420	420	419	419	419	412	420	B. Metaalnijverh.
C. Non-ferreux ...	656	655	627	620	585	577	583	572	574	527	528	527	586	C. Non-ferro met.
Indices généraux :	477	470	457	450	445	436	434	432	434	430	431	429	444	Algemeen indexcijfer.

Indices des prix de gros. - 1952. - Indexcijfers der groothandelsprijzen.

Indice par rapport au mois précédent (chain system).
Indexcijfers in vergelijking met de voorgaande maand (chain system).

GROUPEs	Janv. Jan.	Fév. Febr.	Mars Maart	Avril April	Mai Mei	Juin Juni	Juil. Juli	Août Aug.	Sept. Sept.	Oct. Oct.	Nov. Nov.	Déc. Dec.	GROEPEN
I. Produits agricoles du règne animal	95.7	98.2	96.9	96.4	99.0	97.8	105.8	102.9	98.4	99.8	103.4	98.4	I. Landbouwproducten van dierl. oorsprong
II. Produits agricoles du règne végétal	101.9	98.5	99.0	100.8	99.6	98.1	96.7	97.9	105.6	101.4	98.8	100.5	II. Landbouwprod. van plantaard. oorspr.
III. Matières grasses	96.9	93.0	94.9	97.3	104.1	98.6	98.6	99.6	98.8	97.9	97.4	97.8	III. Vetstoffen.
IV. Produits minéraux ..	101.2	101.0	98.9	100.9	98.4	98.5	97.7	99.2	99.7	98.1	99.8	100.0	IV. Minerale producten.
A. Charbon	101.4	100.0	100.0	100.0	100.0	100.5	100.0	100.0	100.0	100.0	100.0	100.0	A. Steenkolen.
B. Sous-produits du charbon	100.0	102.8	100.0	100.0	100.0	98.1	93.9	100.0	100.0	100.5	100.0	100.0	B. Steenkoolderivaten.
C. Pétrole	101.3	103.0	100.0	106.0	100.0	100.0	100.0	98.1	100.0	100.0	99.9	100.0	C. Petroleum.
D. Minerais	102.6	98.8	96.0	100.0	93.9	95.5	96.3	97.9	98.8	92.6	99.4	100.0	D. Ertsen.
E. Produits de carrière ..	100.0	101.5	99.7	100.2	100.2	100.2	100.1	100.1	100.0	100.0	100.0	99.9	E. Groeven.
V. Produits chimiques ..	99.4	100.1	98.8	96.7	99.5	97.5	99.0	95.3	99.8	96.9	100.6	100.0	V. Chemische producten.
A. Produits chimiques ..	100.9	100.0	98.3	95.9	99.4	96.3	98.9	94.1	99.2	95.6	100.0	100.0	A. Chemische producten.
B. Engrais chimiques ..	95.6	100.4	100.0	98.9	99.8	100.6	99.0	98.4	101.5	100.2	102.1	100.3	B. Chemische mestst.
VI. Peaux et cuirs	99.5	94.3	94.8	97.9	100.0	98.6	103.1	101.4	101.6	99.9	102.3	102.6	VI. Huiden en leder.
VII. Caoutchouc.....	99.7	82.5	99.4	97.4	74.9	111.4	96.1	93.3	90.9	100.3	114.1	102.0	VII. Rubber.
VIII. Bois	100.0	99.1	99.4	97.9	94.6	94.3	97.6	100.0	100.0	102.8	101.2	100.1	VIII. Hout.
IX. Papiers et cartons ...	101.6	97.1	83.8	99.9	96.8	86.3	90.0	100.0	98.5	100.7	102.4	99.7	IX. Papier en karton.
X. Produits textiles	100.8	94.6	93.0	95.0	99.7	98.6	100.5	100.5	99.6	99.3	98.4	99.5	X. Textielproducten.
A. Laine	96.8	95.4	92.6	92.1	108.5	104.8	103.2	102.4	97.9	104.7	98.5	103.9	A. Wol.
B. Lin	96.5	95.8	88.7	97.3	98.1	96.8	103.8	100.1	99.8	97.2	100.0	97.8	B. Vlas.
C. Coton.....	108.7	94.4	96.7	95.8	97.7	98.3	99.4	101.5	100.6	96.9	97.7	97.7	C. Katoen.
D. Jute	106.4	83.2	86.1	93.3	92.3	87.9	90.7	94.6	99.4	98.0	97.0	98.1	D. Jute.
E. Fibres artificielles ...	96.2	100.0	98.6	95.6	98.0	99.8	100.0	100.0	100.0	100.0	98.2	100.0	E. Kunstvezels.
XI. Matériaux de construction	100.8	100.3	99.9	100.4	100.0	99.9	99.9	100.0	100.0	100.1	100.0	100.0	XI. Bouwmaterialen.
XII. Métaux et produits métallurgiques ...	100.0	100.1	99.4	99.5	98.6	98.5	100.4	100.3	100.2	98.1	99.7	98.7	XII. Metalen en prod. der metaalverw. nijver.
A. Sidérurgie	100.7	100.3	100.1	99.7	98.4	96.2	100.9	101.9	100.8	98.3	99.0	98.9	A. Hoogovenbedrijf.
B. Fabric. métalliques ..	100.0	100.0	100.0	99.5	100.0	100.1	99.9	100.0	99.8	100.0	100.0	98.2	B. Metaalverw. nijverh.
C. Non-ferreux	98.5	100.0	95.6	98.9	94.3	98.7	101.0	98.1	100.4	91.9	100.1	99.8	C. Non-ferro metalen.
Indices généraux	100.1	98.4	97.3	98.5	98.8	98.0	99.6	99.7	100.3	99.2	100.2	99.6	Algemene indexcijfers.

Salaires et fermages en agriculture (1). — Lonen en pachten in de landbouw (1).

Année 1951 — Jaar.

	Anvers Antwerpen	Brabant	Flandre occidentale West- Vlaanderen	Flandre orientale Oost- Vlaanderen	Hainaut Hene- gouwen	Liège Luik	Limbourg Limburg	Luxem- bourg Luxem- burg	Namur Namen	Le Royaume Het Rijk	
A. SALAIRES :											
I. Journaliers (F/jour) :											
Hommes : Été : nourris	115.83	104.58	121.66	102.50	113.33	140.83	93.75	119.38	134.37	116.25	A. LONEN :
non nourris	150.83	130.42	146.83	130.83	150.00	160.73	133.00	146.88	153.08	144.73	I. Dagloners (F/dag) :
Hiver : nourris	100.83	96.61	105.00	88.33	109.17	108.75	80.00	94.38	113.12	99.58	Mannen : Zomer : met kost.
non nourris	131.25	115.83	126.25	110.00	145.83	138.33	121.00	121.25	137.08	127.42	zonder kost.
Femmes : Été : nourris	77.50	74.17	90.83	80.00	89.17	99.16	85.00	85.00	82.08	84.77	Winter : met kost.
non nourris	100.00	89.16	115.00	102.08	110.62	120.83	133.00	111.25	103.75	109.52	zonder kost.
Hiver : nourris	71.25	69.16	83.75	71.67	87.50	95.00	85.00	68.17	76.66	78.68	Winter : met kost.
non nourris	93.33	89.16	100.00	93.75	105.00	115.83	121.00	90.62	96.25	100.55	zonder kost.
II. Gégistes (F/mois) :											
Valets	2,891.66	2,583.33	2,891.67	2,479.11	3,133.33	2,531.25	1,875.00	2,262.50	3,013.33	2,629.02	II. Inwonende arbeiders (F/maand)
Servantes	1,925.00	1,683.33	2,166.66	1,700.00	1,975.00	1,803.12	1,250.00	1,668.75	1,988.33	1,795.58	Knechten.
III. Travaux à l'entreprise (F/ha) :											
Nettoyage de betteraves	3,100.00	2,666.66	2,683.33	2,247.50	2,916.66	2,525.00	2,625.00	2,250.00	2,581.66	2,646.47	III. Aangenomen werken (F/ha) :
Récolte de betteraves	4,000.00	2,925.00	2,900.00	2,983.33	3,466.67	2,950.00	3,250.00	2,500.00	2,850.00	3,091.67	Kruisen der bieten.
Récolte des pommes de terre	4,425.00	3,000.00	2,950.00	3,033.33	4,000.00	—	—	4,000.00	3,500.00	3,558.33	Bietenooft.
B. FERMAGES (F/ha) :											
Prairies ordinaires	2,675.00	2,191.66	2,900.00	2,187.50	2,100.00	2,334.37	1,850.00	1,262.50	1,802.50	2,145.84	B. PACHTEN (F/ha) :
Exploitations entières	2,033.33	1,916.67	2,441.66	2,046.67	1,983.33	2,256.25	1,500.00	1,093.75	1,595.00	1,874.07	Gewone weiden.
Parcelles de terre	2,250.00	2,226.66	2,900.00	2,429.17	2,033.33	2,137.50	1,775.00	1,087.50	1,657.50	2,055.18	Ganse bedrijven.
											Losse percelen akkerland.

(1) Source : Ministère de l'Agriculture.

(1) Bron : Ministerie van Landbouw.

Nombres-indices des salaires dans l'industrie de la sidérurgie. — Loonindices in de ijzernijverheid.
 Base : 1936 à 1938 = 100. — Basis : 1936 tot 1938 = 100.

SPÉCIFICATION	1946				1947				1948				1949				OMSCHRIJVING
	1 ^{er} trim. 1 ^o kwart.	2 ^e trim. 2 ^o kwart.	3 ^e trim. 3 ^o kwart.	4 ^e trim. 4 ^o kwart.	1 ^{er} trim. 1 ^o kwart.	2 ^e trim. 2 ^o kwart.	3 ^e trim. 3 ^o kwart.	4 ^e trim. 4 ^o kwart.	1 ^{er} trim. 1 ^o kwart.	2 ^e trim. 2 ^o kwart.	3 ^e trim. 3 ^o kwart.	4 ^e trim. 4 ^o kwart.	1 ^{er} trim. 1 ^o kwart.	2 ^e trim. 2 ^o kwart.	3 ^e trim. 3 ^o kwart.	4 ^e trim. 4 ^o kwart.	
	A. Salaire hor. normal	268	279	286	299	303	315	322	349	355	363	370	379	397	397	387	
Ouvrier qualifié	276	286	297	309	314	323	331	362	368	377	383	396	413	405	407	392	Geschoold arbeider.
Mancœuvre spécialisé	269	282	293	306	310	322	328	358	361	373	381	388	412	405	408	408	Gespecial. handlanger. Handlanger.
Sans distinction de qualification	271	282	292	305	309	320	327	356	361	371	378	388	408	399	402	402	Zonder onderscheid van kwalificatie.
B. Revenu horaire moyen	250	267	281	295	294	313	325	347	353	365	373	386	392	398	384	384	B. Gemiddeld uurinkomen
Sans distinction de qualification	306	328	335	358	357	379	387	412	426	455	454	472	474	468	469	469	Zonder onderscheid van kwalificatie. C. Werkelijke kostprijs van het loon
Sans distinction de qualification																	Zonder onderscheid van kwalificatie.

SPÉCIFICATION	1950				1951				1952				OMSCHRIJVING				
	1 ^{er} trim. 1 ^o kwart.	2 ^e trim. 2 ^o kwart.	3 ^e trim. 3 ^o kwart.	4 ^e trim. 4 ^o kwart.	1 ^{er} trim. 1 ^o kwart.	2 ^e trim. 2 ^o kwart.	3 ^e trim. 3 ^o kwart.	4 ^e trim. 4 ^o kwart.	1 ^{er} trim. 1 ^o kwart.	2 ^e trim. 2 ^o kwart.	3 ^e trim. 3 ^o kwart.	4 ^e trim. 4 ^o kwart.					
	A. Salaire horaire normal	394	393	393	403	403	403	432	464	466	471	485		488	480	—	—
Ouvrier qualifié	409	410	413	425	413	425	453	483	487	494	508	510	501	—	—	—	Geschoold arbeider.
Mancœuvre spécialisé	410	411	413	425	413	425	450	479	483	487	501	503	493	—	—	—	Gespecialiseerde handlanger. Handlanger.
Sans distinction de qualification	404	405	406	418	406	418	445	475	479	484	498	500	491	—	—	—	Zonder onderscheid van kwalificatie.
B. Revenu horaire moyen	379	415	414	420	414	420	432	464	488	459	471	505	520	—	—	—	B. Gemiddeld uurinkomen
Sans distinction de qualification	462	495	476	502	476	502	515	559	567	567	578	619	608	—	—	—	Zonder onderscheid van kwalificatie. C. Werkelijke kostprijs van het loon
Sans distinction de qualification																	Zonder onderscheid van kwalificatie.

**Répartition au 31 décembre 1947 des ouvriers
des établissements commerciaux d'après les salaires horaires et les activités.**

ACTIVITÉS	Salaires horaires									
	Moins de 6 F Moins de 6 F	6 à moins de 8 F 6 tot minier dan 8 F	8 à moins de 10 F 8 tot minier dan 10 F	10 à moins de 12 F 10 tot minier dan 12 F	12 à moins de 14 F 12 tot minier dan 14 F	14 à moins de 16 F 14 tot minier dan 16 F	16 à moins de 18 F 16 tot minier dan 18 F	18 à moins de 20 F 18 tot minier dan 20 F	20 à moins de 22 F 20 tot minier dan 22 F	22 à moins de 24 F 22 tot minier dan 24 F
<i>Achat, vente et location des produits agricoles et industriels :</i>										
Vente des produits non préparés de l'industrie agricole	17	37	57	135	316	480	262	93	74	17
Vente des produits des mines, minières et carrières	9	28	50	141	630	1,533	1,091	608	400	215
Vente des produits des industries alimentaires, de la pêche et de l'agriculture destinés à la consommation immédiate.....	126	364	514	824	2,366	3,037	1,817	898	603	258
Vente des produits des industries du tabac	1	5	5	16	20	26	40	25	25	1
Vente des produits des industries chimiques.....	11	59	56	124	300	632	903	690	347	124
Vente et location des produits de l'industrie du bois, de l'ameublement et de la construction....	6	19	32	83	283	446	314	303	155	38
Vente des produits des industries du papier	4	12	24	15	66	147	140	64	28	7
Vente et location des produits des industries polygraphiques	12	14	15	20	65	63	35	11	16	4
Vente des produits des industries des peaux et cuirs	6	14	13	29	60	105	88	55	36	15
Vente des produits des industries textiles, du vêtement et des articles de mode	28	47	67	110	339	498	357	194	125	51
Vente des produits des industries céramiques et verrières	7	20	29	67	232	509	473	239	129	37
Vente des produits des industries des métaux, bruts ou façonnés	44	106	130	203	526	1,184	972	562	398	125
Vente et location des produits des industries d'art et de précision	18	39	43	69	105	214	191	135	88	57
Commerce d'articles divers	26	85	138	321	1,218	1,555	988	688	357	150
Total :	315	849	1,173	2,157	6,526	10,429	7,671	4,565	2,781	1,099
<i>Finances, banques et assurances :</i>										
Banques et affaires financières (n. d. a.).....	7	22	36	46	157	144	210	164	110	60
Assurances (à l'exception des assurances sociales obligatoires, gérées directement par l'État)	2	2	3	7	11	17	11	8	11	10
Total :	9	24	39	53	168	161	221	172	121	70
<i>Agences</i>	10	26	55	48	183	249	341	314	195	117
<i>Hôtels, restaurants, cafés</i>	602	145	159	291	579	777	485	392	268	137
<i>Récréation et divertissement, sports</i>	55	78	71	286	333	514	389	304	342	142
<i>Soins personnels et services privés d'intérêt général :</i>										
Soins personnels	335	218	252	250	254	148	67	30	30	18
Services privés d'intérêt général.....	1	5	9	17	33	61	61	38	29	7
Total :	336	223	261	267	287	209	128	68	59	25
Total général :	1,327	1,345	1,758	3,102	8,076	12,339	9,235	5,815	3,766	1,590

**Indeling der op 31 December 1947 in de handelsinrichtingen
bezoldigde mannelijke werklieden naar uurlonen en bedrijfheden.**

Uurlonen										BEDRIJVIGHEDEN	
24 à moins de 26 F 24 tot minder dan 26 F	26 à moins de 28 F 26 tot minder dan 28 F	28 à moins de 30 F 28 tot minder dan 30 F	30 à moins de 32 F 30 tot minder dan 32 F	32 à moins de 34 F 32 tot minder dan 34 F	34 à moins de 36 F 34 tot minder dan 36 F	36 à moins de 38 F 36 tot minder dan 38 F	38 à moins de 40 F 38 tot minder dan 40 F	40 F et plus 40 F en meer	Total Totaal	Salaires horaires moyens Gemiddeld uurloon (F)	
											<i>Aankoop, verkoop en verhuuring van landbouw- en nijverheidsproducten :</i>
21	11	9	7	—	—	—	11	7	1,554	15.29	Verkoop van onbereide voortbrengselen der landbouwnijverheid.
167	188	32	43	11	11	3	3	5	5,168	17.29	Verkoop van producten der mijnen, groeven en graverijen.
113	56	42	31	13	6	12	8	13	11,101	15.13	Verkoop van de producten der voedingsnijverheid, der visvangst en van de landbouw, bestemd voor onmiddellijk verbruik.
1	—	2	—	—	1	—	—	—	168	16.39	Verkoop van producten der tabaksnijverheid.
38	23	12	5	4	5	1	—	7	3,341	17.03	Verkoop van producten der scheikundige nijverheid.
24	12	26	3	5	2	1	—	2	1,754	16.57	Verkoop en verhuuring van producten van de houtnijverheid, de stoffering en de constructie.
1	—	—	—	—	1	—	—	—	509	15.64	Verkoop van producten van de papiernijverheid.
5	2	—	—	—	—	—	—	—	262	14.15	Verkoop en verhuuring der voortbrengselen van de drukkunst.
11	—	1	3	—	—	—	—	—	436	15.93	Verkoop der voortbrengselen van de huid- en ledernijverheid.
40	21	9	7	6	1	1	—	2	1,903	15.80	Verkoop van voortbrengselen der textiel- en kledingnijverheid en van modeartikelen.
39	21	5	6	4	1	1	1	1	1,821	16.52	Verkoop van voortbrengselen der keramische nijverheid en der glasnijverheid.
55	33	12	14	2	5	2	1	10	4,384	16.21	Verkoop der nijverheidsproducten van ruwe of bewerkte metalen.
38	24	8	10	6	6	3	1	6	1,061	16.91	Verkoop en verhuuring der producten van de kunst- en precisienijverheden.
99	79	45	17	19	3	6	5	8	5,807	16.07	Handel in verscheidene artikelen.
652	470	203	146	70	42	30	30	61	39,269	16.07	Totaal.
											<i>Financie-, bank- en verzekeringswezen :</i>
41	22	18	11	8	4	3	2	1	1,066	17.52	Banken en financiële zaken (n. o. g.).
4	—	—	—	1	—	—	—	10	97	19.23	Verzekeringen (met uitzondering der verplichte sociale verzekeringen, rechtstreeks door de Staat beheerd).
45	22	18	11	9	4	3	2	11	1,163	17.66	Totaal.
74	41	42	40	42	20	11	18	89	1,915	19.89	<i>Agentschappen.</i>
118	57	100	58	59	61	44	25	138	4,495	16.38	<i>Hotels, spijshuizen, koffiehuisen.</i>
94	49	43	31	21	13	7	4	24	2,800	17.07	<i>Ontspanning en vermakelijkheden, sport.</i>
											<i>Persoonsverzorging en private diensten van algemeen nut :</i>
6	12	4	11	4	11	4	1	5	1,660	10.96	Persoonsverzorging.
5	2	3	—	1	—	—	—	—	272	16.43	Private diensten van algemeen nut.
11	14	7	11	5	11	4	1	5	1,932	11.73	Totaal.
994	653	413	297	206	151	99	80	328	51,574	16.16	Algemeen totaal.

**Répartition au 31 décembre 1947 des ouvrières
des établissements commerciaux d'après les salaires horaires et les activités.**

ACTIVITÉS	Salaires horaires									
	Moins de 6 F Moins de 6 F	6 à moins de 8 F 6 tot minder dan 8 F	8 à moins de 10 F 8 tot minder dan 10 F	10 à moins de 12 F 10 tot minder dan 12 F	12 à moins de 14 F 12 tot minder dan 14 F	14 à moins de 16 F 14 tot minder dan 16 F	16 à moins de 18 F 16 tot minder dan 18 F	18 à moins de 20 F 18 tot minder dan 20 F	20 à moins de 22 F 20 tot minder dan 22 F	22 à moins de 24 F 22 tot minder dan 24 F
<i>Achat, vente et location des produits agricoles et industriels :</i>										
Vente des produits non préparés de l'industrie agricole	16	29	50	62	12	9	1	4	—	2
Vente des produits des mines, minières et carrières	5	2	13	17	19	4	2	5	2	—
Vente des produits des industries alimentaires, de la pêche et de l'agriculture destinés à la consommation immédiate.....	224	345	650	706	327	95	45	17	14	3
Vente des produits des industries du tabac	3	10	7	17	6	2	2	—	3	—
Vente des produits des industries chimiques.....	31	40	113	207	92	52	17	6	8	2
Vente et location des produits de l'industrie du bois, de l'ameublement et de la construction....	5	13	15	47	31	14	3	3	—	—
Vente des produits des industries du papier	7	15	20	13	40	11	2	1	—	1
Vente et location des produits des industries polygraphiques	9	21	18	16	14	6	1	—	1	—
Vente des produits des industries des peaux et cuirs	13	27	34	42	29	16	5	3	4	—
Vente des produits des industries textiles, du vêtement et des articles de mode	118	142	194	288	200	108	43	18	12	6
Vente des produits des industries céramiques et verrières	6	25	22	25	14	6	—	—	—	—
Vente des produits des industries des métaux, bruts ou façonnés	32	40	59	84	98	45	9	10	6	2
Vente et location des produits des industries d'art et de précision	16	20	27	60	55	57	46	23	24	4
Commerce d'articles divers	174	260	359	545	329	176	50	84	13	2
Total :	659	989	1,581	2,129	1,266	601	226	174	87	22
<i>Finances, banques et assurances :</i>										
Banques et affaires financières (n. d. a.).....	53	60	143	242	409	100	35	12	8	—
Assurances (à l'exception des assurances sociales obligatoires, gérées directement par l'Etat)	36	24	12	48	56	22	4	7	2	—
Total :	89	84	155	290	465	122	39	19	10	—
<i>Agences</i>	45	53	50	86	71	36	12	16	6	3
<i>Hôtels, restaurants, cafés</i>	585	406	552	1,551	1,213	576	260	152	61	31
<i>Récréation et divertissement, sports</i>	137	84	207	518	306	122	107	29	27	17
<i>Soins personnels et services privés d'intérêt général :</i>										
Soins personnels	387	244	182	144	77	38	14	12	8	2
Services privés d'intérêt général.....	27	23	9	43	43	8	10	2	1	—
Total :	414	267	191	187	120	46	24	14	9	2
Total général :	1,929	1,883	2,736	4,761	3,441	1,503	668	404	200	75

Indeling der op 31 December 1947 in de handelsinrichtingen bezoldigde vrouwelijke werklieden naar uurlonen en bedrijfheden.

Uurlonen									BEDRIJFHEDEN		
24 à moins de 26 F 24 tot minder dan 26 F	26 à moins de 28 F 26 tot minder dan 28 F	28 à moins de 30 F 28 tot minder dan 30 F	30 à moins de 32 F 30 tot minder dan 32 F	32 à moins de 34 F 32 tot minder dan 34 F	34 à moins de 36 F 34 tot minder dan 36 F	36 à moins de 38 F 36 tot minder dan 38 F	38 à moins de 40 F 38 tot minder dan 40 F	40 F et plus 40 F en meer	Total Totaal	Salaires horaires moyens Gemiddeld uurloon (F)	
—	—	—	—	—	—	—	—	—	185	9.95	<i>Aankoop, verkoop en verhuring van landbouw- en nijverheidsproducten :</i>
1	1	—	—	—	—	—	—	—	71	12.26	Verkoop van onbereide voortbrengselen der landbouwnijverheid.
3	5	1	2	—	1	1	—	2	2,441	10.09	Verkoop van producten der mijnen, groeven en graverijen.
—	—	—	—	—	—	—	—	—	50	10.78	Verkoop van de producten der voedingsnijverheid, der visvangst en van de landbouw, bestemd voor onmiddellijk verbruik.
—	2	—	—	—	—	—	—	—	570	11.14	Verkoop van producten der tabaksnijverheid.
—	—	—	—	—	—	—	—	1	132	11.47	Verkoop van producten der scheikundige nijverheid.
—	—	—	—	—	—	—	—	—	110	11.09	Verkoop en verhuring van producten van de houtnijverheid, de stoffering en de constructie.
—	1	1	1	—	—	—	—	—	89	10.35	Verkoop van producten van de papierenijverheid.
—	—	—	1	—	—	—	—	—	174	10.87	Verkoop en verhuring der voortbrengselen van de drukkunst.
2	2	—	—	—	2	—	—	1	1,136	10.84	Verkoop der voortbrengselen van de huid- en ledernijverheid.
—	1	—	—	—	—	—	—	—	99	9.77	Verkoop van voortbrengselen der textiel- en kledingnijverheid en van modeartikelen.
1	—	—	—	—	—	—	—	1	387	11.41	Verkoop van voortbrengselen der keramische nijverheid en der glasnijverheid.
3	6	—	—	—	—	—	—	—	341	13.90	Verkoop der nijverheidsproducten van ruwe of bewerkte metalen.
2	2	—	1	—	—	—	—	—	1,997	10.83	Verkoop en verhuring der producten van de kunst- en precisienijverheden.
12	20	2	5	—	3	1	—	5	7,782	10.77	Handel in verscheidene artikelen.
											<i>Totaal.</i>
2	—	—	—	1	—	—	—	—	1,065	11.66	<i>Financie-, bank- en verzekeringswezen :</i>
1	1	1	3	—	—	—	—	—	217	11.18	Banken en financiële zaken (n. e. g.).
3	1	1	3	1	—	—	—	—	1,282	11.58	Verzekeringen (met uitzondering der verplichte sociale verzekeringen, rechtstreeks door de Staat beheerd).
—	—	1	—	—	—	—	—	—	379	10.99	<i>Totaal.</i>
17	17	5	2	3	5	1	—	3	5,440	11.54	<i>Agentschappen.</i>
31	10	4	1	10	1	2	2	7	1,622	12.18	<i>Hotels, spijshuizen, koffiehuisen.</i>
—	—	—	—	—	—	—	—	—	—	—	<i>Ontspanning en vermakelijkheden, sport.</i>
—	17	—	1	1	—	—	1	2	1,130	8.53	<i>Persoonsverzorging en private diensten van algemeen nut :</i>
—	—	—	—	—	—	—	—	—	166	10.46	Persoonsverzorging.
—	—	—	—	—	—	—	—	—	—	—	Private diensten van algemeen nut.
—	17	—	1	1	—	—	1	2	1,296	8.78	<i>Totaal.</i>
63	65	13	12	15	9	4	3	17	17,801	11.05	<i>Algemeen totaal.</i>

**Répartition au 31 décembre 1947 des employés des établissements commerciaux
d'après les appointements mensuels et les activités.**

ACTIVITÉS	Appointements mensuels										
	Moins de 1,000 F Minder dan 1,000 F	1,000 à moins de 1,500 F 1,000 tot minder dan 1,500 F	1,500 à moins de 2,000 F 1,500 tot minder dan 2,000 F	2,000 à moins de 2,500 F 2,000 tot minder dan 2,500 F	2,500 à moins de 3,000 F 2,500 tot minder dan 3,000 F	3,000 à moins de 3,500 F 3,000 tot minder dan 3,500 F	3,500 à moins de 4,000 F 3,500 tot minder dan 4,000 F	4,000 à moins de 4,500 F 4,000 tot minder dan 4,500 F	4,500 à moins de 5,000 F 4,500 tot minder dan 5,000 F	5,000 à moins de 5,500 F 5,000 tot minder dan 5,500 F	5,500 à moins de 6,000 F 5,500 tot minder dan 6,000 F
<i>Achat, vente et location des produits agricoles et industriels :</i>											
Vente des produits non préparés de l'industrie agricole	14	6	18	29	41	72	55	79	25	43	26
Vente des produits des mines, minières et carrières . . .	10	22	24	49	57	138	127	157	113	136	64
Vente des produits des industries alimentaires, de la pêche et de l'agriculture destinés à la consommation immédiate	28	77	134	243	344	576	447	455	306	301	149
Vente des produits des industries du tabac	2	4	9	16	11	29	43	33	17	9	11
Vente des produits des industries chimiques	12	18	47	73	97	232	280	310	219	249	187
Vente et location des produits de l'industrie du bois, de l'ameublement et de la construction	5	15	25	56	66	126	103	152	85	94	33
Vente des produits des industries du papier	—	3	7	16	19	55	29	48	36	35	13
Vente et location des produits des industries polygraphiques	1	12	20	18	58	97	85	63	46	32	11
Vente des produits des industries des peaux et cuirs	3	3	12	33	33	56	38	56	25	34	23
Vente des produits des industries textiles, du vêtement et des articles de mode	19	51	117	180	233	333	325	355	251	233	111
Vente des produits des industries céramiques et verrières	—	9	18	39	39	77	77	82	55	59	40
Vente des produits des industries des métaux, bruts ou façonnés	20	36	111	162	220	442	493	516	373	368	236
Vente et location des produits des industries d'art et de précision	6	22	51	67	84	186	191	228	164	141	70
Commerce d'articles divers	10	34	90	137	259	459	474	524	355	306	193
<i>Total :</i>	130	312	683	1,118	1,561	2,878	2,767	3,058	2,070	2,040	1,167
<i>Finances, banques et assurances :</i>											
Banques et affaires financières (n. d. a.)	60	171	426	732	1,283	2,097	1,788	1,470	1,310	1,314	1,160
Assurances (à l'exception des assurances sociales obligatoires, gérées directement par l'Etat)	11	74	262	317	415	713	694	604	479	469	382
<i>Total :</i>	71	245	688	1,049	1,698	2,810	2,482	2,074	1,789	1,783	1,542
<i>Agences</i>	26	104	290	396	473	787	770	927	769	773	577
<i>Hôtels, restaurants, cafés</i>	58	31	50	59	54	103	95	125	78	65	26
<i>Récréation et divertissement, sports</i>	55	54	32	60	80	78	74	58	180	79	53
<i>Soins personnels et services privés d'intérêt général :</i>											
Soins personnels	2	2	3	2	1	—	1	2	—	1	3
Services privés d'intérêt général	5	4	5	11	12	32	23	36	26	25	21
<i>Total :</i>	7	6	8	13	13	32	24	38	26	26	24
<i>Total général :</i>	347	752	1,751	2,695	3,879	6,688	6,212	6,280	4,912	4,766	3,389

Nota : Ces relevés ne comprennent pas :

- (1) les employés touchant plus de 150,000 F bruts par an.
- (2) le personnel rémunéré intégralement ou partiellement à la commission.

Nota : In dese opgaven zijn niet opgenomen :

- (1) de bedienden die meer dan 150,000 F bruto per jaar verdienen.
- (2) het personeel dat volledig of gedeeltelijk tegen commissieloon bezoldigd wordt.

**Indeling der op 31 December 1947 in de handelsinrichtingen
bezoldigde mannelijke bedienden naar maandwedden en bedrijfheden.**

Maandwedden										BEDRIJFHEDEN	
6,000 à moins de 6,500 F 6,000 tot minder dan 6,500 F	6,500 à moins de 7,000 F 6,500 tot minder dan 7,000 F	7,000 à moins de 7,500 F 7,000 tot minder dan 7,500 F	7,500 à moins de 8,000 F 7,500 tot minder dan 8,000 F	8,000 à moins de 8,500 F 8,000 tot minder dan 8,500 F	8,500 à moins de 9,000 F 8,500 tot minder dan 9,000 F	9,000 à moins de 9,500 F 9,000 tot minder dan 9,500 F	9,500 à moins de 10,000 F 9,500 tot minder dan 10,000 F	10,000 et plus 10,000 F en meer	Totaal Totaal	Appointement mensuel moyen Gemiddelde maandwedde (F)	
											<i>Aankoop, verkoop en verhuring van landbouw- en nijverheidsproducten :</i>
26	16	13	18	12	9	12	2	20	536	4,692	Verkoop van onbereide voortbrengselen der landbouwnijverheid.
62	55	34	29	22	17	7	10	57	1,190	4,939	Verkoop van producten der mijnen, groeven en gra-verijen.
163	85	70	67	62	25	21	15	83	3,651	4,305	Verkoop van de producten der voedingsnijverheid, der visvangst en van de landbouw, bestemd voor onmiddellijk verbruik.
7	3	3	3	7	3	3	—	5	218	4,346	Verkoop van producten der tabaksnijverheid.
183	142	111	69	85	63	44	31	155	2,607	5,432	Verkoop van producten der scheikundige nijverheid.
50	35	21	20	16	10	13	8	30	963	4,641	Verkoop en verhuring van producten van de houtnijverheid, de stoffering en de constructie.
22	11	9	8	8	4	4	1	18	346	4,905	Verkoop van producten van de papiernijverheid.
14	9	13	8	10	5	3	9	8	522	4,264	Verkoop en verhuring der voortbrengselen van de drukkunst.
13	6	9	7	11	6	6	6	9	389	4,543	Verkoop der voortbrengselen van de huid- en leder-nijverheid.
157	94	82	65	62	36	25	20	96	2,845	4,614	Verkoop van voortbrengselen der textiel- en kleding-nijverheid en van modeartikelen.
35	28	13	9	10	8	4	7	14	623	4,627	Verkoop van voortbrengselen der keramische nijverheid en der glasnijverheid.
230	158	150	106	86	57	63	39	151	4,017	4,958	Verkoop der nijverheidsproducten van ruwe of be-werkte metalen.
81	57	59	48	35	18	15	15	67	1,605	4,890	Verkoop en verhuring der producten van de kunst-en precisienijverheden.
166	133	89	63	57	27	28	18	70	3,492	4,605	Handel in verscheidene artikelen.
1,209	832	676	520	483	288	248	181	783	23,004	4,749	<i>Totaal.</i>
											<i>Financie-, bank- en verzekeringswezen :</i>
983	822	642	526	377	278	213	190	541	16,383	4,973	Banken en financiële zaken (n. o. g.).
418	236	221	162	106	91	66	88	163	5,971	4,824	Verzekeringen (met uitzondering der verplichte so-ciale verzekeringen, rechtstreeks door de Staat beheerd).
1,401	1,058	863	688	483	369	279	278	704	22,354	4,933	<i>Totaal.</i>
604	428	408	331	288	214	193	130	543	9,031	5,384	<i>Agentschappen.</i>
50	26	22	14	15	5	18	14	43	951	4,425	<i>Hotels, spijshuizen, koffiehuisen.</i>
58	19	25	23	29	16	16	15	49	1,053	4,674	<i>Ontspanning en vermakelijkheden, sport.</i>
											<i>Persoonsverzorging en private diensten van algemeen nut.</i>
—	1	—	—	1	1	—	1	—	21	4,042	Persoonsverzorging.
20	12	9	5	14	7	9	6	19	301	5,414	Private diensten van algemeen nut.
20	13	9	5	15	8	9	7	19	322	5,325	<i>Totaal.</i>
3,342	2,376	2,003	1,581	1,313	900	763	625	2,141	56,715	4,919	<i>Algemeen totaal.</i>

**Répartition au 31 décembre 1947 des employés
des établissements commerciaux d'après les appointements mensuels et les activités (1).**

ACTIVITÉS	Appointements mensuels										
	Moins de 1,000 F Moins de 1,000 F	1,000 à moins de 1,500 F 1,000 tot minder dan 1,500 F	1,500 à moins de 2,000 F 1,500 tot minder dan 2,000 F	2,000 à moins de 2,500 F 2,000 tot minder dan 2,500 F	2,500 à moins de 3,000 F 2,500 tot minder dan 3,000 F	3,000 à moins de 3,500 F 3,000 tot minder dan 3,500 F	3,500 à moins de 4,000 F 3,500 tot minder dan 4,000 F	4,000 à moins de 4,500 F 4,000 tot minder dan 4,500 F	4,500 à moins de 5,000 F 4,500 tot minder dan 5,000 F	5,000 à moins de 5,500 F 5,000 tot minder dan 5,500 F	5,500 à moins de 6,000 F 5,500 tot minder dan 6,000 F
<i>Achat, ventes et location des produits agricoles et industriels :</i>											
Vente des produits non préparés de l'industrie agricole	4	37	49	80	60	38	17	26	6	6	5
Vente des produits des mines, minières et carrières ..	9	48	77	103	120	105	68	53	31	35	18
Vente des produits des industries alimentaires, de la pêche et de l'agriculture destinés à la consommation immédiate	118	573	825	1,176	766	479	231	140	72	41	25
Vente des produits des industries du tabac	2	21	42	61	36	39	17	9	4	3	3
Vente des produits des industries chimiques	21	86	231	367	337	307	245	227	142	92	52
Vente et location des produits de l'industrie du bois, de l'ameublement et de la construction	5	30	78	143	167	121	77	63	32	18	12
Vente des produits des industries du papier	5	32	81	101	104	81	43	39	32	17	6
Vente et location des produits des industries polygraphiques	16	83	119	170	123	87	38	28	21	17	6
Vente des produits des industries des peaux et cuirs	19	83	150	226	141	147	75	49	30	28	10
Vente des produits des industries textiles, du vêtement et des articles de mode	140	618	961	1,407	1,079	772	434	297	164	125	57
Vente des produits des industries céramiques et verrières	3	20	44	92	77	67	44	28	10	16	8
Vente des produits des industries des métaux, bruts ou façonnés	27	142	312	470	419	382	314	265	197	133	87
Vente et location des produits des industries d'art et de précision	18	80	237	368	353	320	242	147	78	77	35
Commerce d'articles divers	144	826	1,347	2,090	1,976	1,327	724	392	230	113	74
Total :	531	2,679	4,553	6,854	5,758	4,272	2,569	1,763	1,049	721	398
<i>Finances, banques et assurances :</i>											
Banques et affaires financières (n. d. a.)	33	162	392	943	1,152	598	380	314	215	175	121
Assurances (à l'exception des assurances sociales obligatoires, gérées directement par l'Etat)	26	186	413	593	645	570	374	297	149	113	73
Total :	59	348	805	1,536	1,797	1,168	754	611	364	288	194
<i>Agences</i>	17	153	325	445	532	508	476	432	295	267	144
<i>Hôtels, restaurants, cafés</i>	85	89	91	140	200	225	103	51	18	26	10
<i>Récréation et divertissement, sports</i>	25	51	64	128	133	113	72	33	50	25	15
<i>Soins personnels et services privés d'intérêt général :</i>											
Soins personnels	2	4	4	10	7	6	9	4	4	1	2
Services privés d'intérêt général	3	5	12	17	20	22	12	7	8	6	4
Total :	5	9	16	27	27	28	21	11	12	7	6
Total général :	722	3,329	5,854	9,130	8,447	6,314	3,995	2,901	1,788	1,334	767

(1) Voir la note publiée au bas de la page 392.

**Indeling der op 31 December 1947 in de handelsinrichtingen
bezoldigde vrouwelijke bedienden naar maandwedden en bedrijvigheden (1).**

Maandwedden										BEDRIJVIJGHEDEN	
6,000 à moins de 6,500 F 6,000 tot minder dan 6,500 F	6,500 à moins de 7,000 F 6,500 tot minder dan 7,000 F	7,000 à moins de 7,500 F 7,000 tot minder dan 7,500 F	7,500 à moins de 8,000 F 7,500 tot minder dan 8,000 F	8,000 à moins de 8,500 F 8,000 tot minder dan 8,500 F	8,500 à moins de 9,000 F 8,500 tot minder dan 9,000 F	9,000 à moins de 9,500 F 9,000 tot minder dan 9,500 F	9,500 à moins de 10,000 F 9,500 tot minder dan 10,000 F	10,000 et plus 10,000 F en meer	Totaal Totaal	Appréciation mensuel moyen Gemiddelde maandwedde (F)	
											<i>Aankoop, verkoop en verhuring van landbouw- en nijverheidsproducten :</i>
3	2	—	2	—	—	—	—	—	335	2,718	Verkoop van onbereide voortbrengselen der landbouwnijverheid.
14	5	2	2	2	1	2	2	1	698	3,202	Verkoop van producten der mijnen, groeven en graverijen.
22	15	7	3	3	3	3	—	2	4,504	2,459	Verkoop van de producten der voedingsnijverheid, der visvangst en van de landbouw, bestemd voor onmiddellijk verbruik.
1	1	—	1	—	—	—	—	—	240	2,659	Verkoop van producten der tabaksnijverheid.
36	23	14	10	4	6	2	2	8	2,212	3,326	Verkoop van producten der scheikundige nijverheid.
10	5	—	3	—	2	1	1	—	768	3,088	Verkoop en verhuring van producten van de houtnijverheid, de stoffering en de constructie.
10	3	4	3	2	1	—	2	1	567	3,073	Verkoop van producten van de papiernijverheid.
2	3	1	—	2	—	—	—	2	718	2,619	Verkoop en verhuring der voortbrengselen van de drukkunst.
9	8	1	6	3	1	—	1	4	991	2,841	Verkoop der voortbrengselen van de huid- en ledernijverheid.
56	25	17	12	12	8	11	6	22	6,223	2,740	Verkoop van voortbrengselen der textiel- en kledingnijverheid en van modeartikelen.
1	2	—	—	1	2	2	—	—	417	3,015	Verkoop van voortbrengselen der keramische nijverheid en der glasnijverheid.
47	37	17	19	10	6	6	8	13	2,911	3,375	Verkoop der nijverheidsproducten van ruwe of bewerkte metalen.
37	24	16	8	6	3	8	1	11	2,069	3,232	Verkoop en verhuring der producten van de kunst- en precisienijverheden.
40	40	19	11	17	9	7	2	18	9,406	2,730	Handel in verscheidene artikelen.
288	193	98	80	62	42	42	25	82	32,059	2,855	<i>Totaal.</i>
											<i>Financie-, bank- en verzekeringswezen :</i>
100	57	41	24	14	5	4	4	4	4,738	3,229	Banken en financiële zaken (n. o. g.).
52	19	14	17	8	5	1	4	8	3,567	3,152	Verzekeringen (met uitzondering der verplichte sociale verzekeringen, rechtstreeks door de Staat beheerd).
152	76	55	41	22	10	5	8	12	8,305	3,196	<i>Totaal.</i>
83	60	34	24	13	12	16	1	12	3,849	3,623	<i>Agentschappen.</i>
7	1	4	2	1	—	1	—	3	1,057	2,785	<i>Hotels, spijshuizen, koffishuizen.</i>
21	10	8	6	3	4	4	1	11	777	3,346	<i>Ontspanning en vermakelijkheden, sport.</i>
											<i>Persoonsverzorging en private diensten van algemeen nut.</i>
—	—	—	1	—	—	—	—	—	54	3,120	Persoonsverzorging.
1	2	1	—	1	—	—	—	—	121	3,255	Private diensten van algemeen nut.
1	2	1	1	1	—	—	—	—	175	3,214	<i>Totaal.</i>
552	342	200	154	102	68	68	35	120	46,222	2,988	<i>Algemeen totaal.</i>

(1) Zie nota gepubliceerd onderaan blz. 392.

**Répartition au 31 décembre 1947 des ouvriers
des établissements industriels d'après les salaires horaires et les activités.**

ACTIVITÉS	Salaires horaires										
	Moins de 6 F Moins de 6 F	6 à moins de 8 F 6 tot minder dan 8 F	8 à moins de 10 F 8 tot minder dan 10 F	10 à moins de 12 F 10 tot minder dan 12 F	12 à moins de 14 F 12 tot minder dan 14 F	14 à moins de 16 F 14 tot minder dan 16 F	16 à moins de 18 F 16 tot minder dan 18 F	18 à moins de 20 F 18 tot minder dan 20 F	20 à moins de 22 F 20 tot minder dan 22 F	22 à moins de 24 F 22 tot minder dan 24 F	24 à moins de 26 F 24 tot minder dan 26 F
Pêche	7	10	8	27	34	22	26	13	28	19	10
Extraction de charbon, minerais et minéraux divers	52	252	979	1,122	1,876	5,667	15,356	28,155	22,387	13,927	10,010
Extraction de pierres à bâtir et d'autres matériaux utilisés principalement pour la construction.....	21	58	140	185	651	1,653	2,575	2,073	1,476	968	601
Industries des denrées alimentaires	968	1,871	2,351	2,769	5,372	11,136	9,967	5,333	2,977	1,119	731
Industries des boissons, distilleries	90	395	594	821	2,911	6,322	4,724	2,088	861	366	218
Industries du tabac	11	106	114	134	257	625	381	283	230	83	41
Industries des huiles et graisses animales et végétales	3	15	40	38	84	781	436	179	77	42	14
Industries chimiques non dénommées ailleurs.....	95	380	501	695	1,474	6,356	7,961	5,694	3,427	1,887	968
Industries du caoutchouc	23	47	92	114	246	1,127	1,050	797	727	336	162
Industries du bois et du liège	1,363	1,543	1,689	2,228	4,727	8,719	9,462	7,941	4,013	1,412	695
Industries du papier et du carton et fabrication d'ar- ticles en papier et carton	110	376	573	529	991	3,537	3,224	1,854	946	448	231
Impression et reliure ; photographie.....	695	971	803	748	732	1,152	1,886	2,632	2,014	1,419	1,215
Industrie des cuirs et peaux (non compris la chaussure)	110	283	300	355	760	2,004	2,272	1,111	584	291	173
Industries textiles	1,069	2,694	3,027	2,714	5,877	16,776	18,144	12,629	7,471	4,149	1,889
Confection d'articles d'habillement et fabrication d'articles divers confectionnés en tissus, y compris la chaussure	1,101	1,053	1,315	1,347	1,611	2,655	4,871	3,102	1,637	621	396
Production et distribution d'électricité, de gaz de houille et de chaleur, service des eaux.....	14	24	91	167	661	2,176	4,064	4,701	3,102	1,732	1,062
Industries dérivées des combustibles minéraux.....	2	14	25	43	107	784	1,468	1,063	932	500	240
Industries des minéraux non métalliques non dénom- mées ailleurs.....	271	943	1,503	1,982	3,963	9,597	10,793	8,844	6,089	3,612	2,174
Fonte, moulage, laminage, forgeage et étirage de métaux communs	351	1,062	1,442	1,735	3,150	9,398	14,269	15,830	13,111	8,931	4,866
Fabrication d'articles de métaux communs non dé- nommés ailleurs.....	782	1,567	1,955	2,097	3,098	6,349	7,794	7,303	5,419	2,847	1,845
Fabrication de machines, y compris tous les appareils électriques, véhicules, navires et aéronefs.....	1,878	3,814	4,236	4,798	7,600	14,914	19,811	20,593	15,475	9,878	7,257
Industries des instruments, horlogerie, bijouterie	308	258	235	340	393	529	617	584	4,047	938	1,199
Industries manufacturières diverses, non dénommées ailleurs	148	130	119	136	190	326	352	339	227	132	114
Industries manufacturières mal désignées.....	8	27	146	88	279	578	753	416	353	135	82
Entreprises de travaux du bâtiment et de la construction	915	1,257	1,792	2,855	8,378	21,410	27,266	31,836	15,177	5,376	2,593
Industries des transports privés.....	175	333	496	602	1,601	2,991	6,292	9,000	4,580	1,663	1,320
Radiodistribution, télécommunications (privés).....	—	5	5	22	19	28	40	29	7	5	1
Entreprises de nettoyage et d'entretien des biens et des locaux (lavoirs, teinturerias, etc.).....	15	44	67	141	385	690	613	346	303	98	52
Services privés d'intérêt général (désinfection, services de voirie)	1	1	7	3	42	84	60	104	172	167	128
Total général :	10,586	19,533	24,645	28,835	57,469	138,386	176,527	174,872	117,849	63,101	40,287

Indeling der op 31 December 1947 in de nijverheidsinrichtingen bezoldigde mannelijke werklieden naar uurlonen en bedrijvheden.

Uurlonen										BEDRIJVIGHEDEN
26 à moins de 28 F 26 tot minder dan 28 F	28 à moins de 30 F 28 tot minder dan 30 F	30 à moins de 32 F 30 tot minder dan 32 F	32 à moins de 34 F 32 tot minder dan 34 F	34 à moins de 36 F 34 tot minder dan 36 F	36 à moins de 38 F 36 tot minder dan 38 F	38 à moins de 40 F 38 tot minder dan 40 F	40 F et plus 40 F en meer	Salaire horaire indéterminé Uurloon onbepaald	Total Totaal	
10	11	15	7	9	4	—	15	—	275	20.30
9,262	7,067	6,695	5,569	4,490	3,448	2,893	7,004	—	146,211	23.93
374	220	119	61	33	9	17	47	—	11,281	19.05
301	262	177	62	63	34	12	46	—	45,551	15.63
89	50	36	17	8	10	5	1	—	19,606	15.75
29	25	28	14	47	19	4	12	—	2,443	16.98
7	1	2	1	2	—	—	—	—	1,722	16.16
463	224	123	64	32	22	14	54	—	30,434	17.82
81	24	9	3	3	3	1	2	—	4,847	17.81
330	187	119	36	36	31	16	47	—	44,594	16.10
131	57	35	9	14	10	2	12	—	13,089	16.34
825	523	361	152	82	35	25	48	—	16,318	18.41
73	40	65	31	13	13	3	18	—	8,499	16.47
998	509	256	110	80	51	34	84	—	78,561	16.81
197	98	93	54	41	21	14	61	—	20,288	15.68
605	488	196	77	20	7	6	13	—	19,206	19.50
89	102	74	48	8	3	5	5	—	5,512	19.22
1,312	825	509	281	177	111	68	121	—	53,175	18.00
2,839	1,692	1,140	769	431	299	191	278	—	81,784	19.56
897	556	334	238	130	110	50	137	—	43,508	17.51
4,483	4,451	1,792	1,462	589	386	222	353	—	123,992	18.72
580	360	540	359	325	477	208	2,569	—	14,866	25.22
84	66	47	7	8	4	1	15	—	2,445	16.98
26	35	24	11	—	2	2	15	—	2,980	17.37
1,149	570	387	188	126	115	51	195	—	121,636	17.63
2,312	5,691	3,395	2,040	1,508	1,034	750	2,753	63	48,599	23.81
2	—	1	1	—	—	—	—	—	165	15.77
23	7	15	4	3	1	3	4	—	2,814	16.54
26	65	13	—	—	—	1	—	—	874	21.20
27,597	24,206	16,600	11,675	8,278	6,259	4,598	13,909	63	965,275	19.07
										<i>Algemeen totaal.</i>

**Répartition au 31 décembre 1947 des ouvrières
des établissements industriels d'après les appointements mensuels et les activités.**

ACTIVITÉS	Salaires horaires									
	Moins de 6 F Moins de 6 F	6 à moins de 8 F 6 tot minder dan 8 F	8 à moins de 10 F 8 tot minder dan 10 F	10 à moins de 12 F 10 tot minder dan 12 F	12 à moins de 14 F 12 tot minder dan 14 F	14 à moins de 16 F 14 tot minder dan 16 F	16 à moins de 18 F 16 tot minder dan 18 F	18 à moins de 20 F 18 tot minder dan 20 F	20 à moins de 22 F 20 tot minder dan 22 F	22 à moins de 24 F 22 tot minder dan 24 F
Pêche	—	1	—	1	—	1	—	—	—	—
Extraction de charbon, minerais et minéraux divers	13	74	98	935	792	222	46	22	10	2
Extraction de pierres à bâtir et d'autres matériaux utilisés principalement pour la construction	2	4	18	12	4	3	—	—	1	—
Industries des denrées alimentaires	885	1,932	3,619	6,100	1,828	670	187	56	28	11
Industries des boissons, distilleries	70	179	615	929	302	78	28	11	6	—
Industries du tabac	205	481	713	1,455	806	522	243	90	20	10
Industries des huiles et graisses animales et végétales	7	15	23	66	61	17	2	1	1	—
Industries chimiques non dénommées ailleurs	194	448	1,448	3,126	1,355	548	197	65	42	23
Industries du caoutchouc	29	72	426	980	502	315	144	18	8	4
Industries du bois et du liège	128	313	825	1,057	648	186	61	30	8	7
Industrie du papier et du carton et fabrication d'articles en papier et carton	350	928	1,504	2,127	1,101	421	125	51	31	12
Impression et reliure; photographie	464	643	775	1,025	829	379	78	38	18	16
Industries des cuirs et peaux (non compris la chaussure)	170	370	622	1,185	955	448	246	76	70	24
Industries textiles	2,163	3,954	7,705	21,196	17,403	9,849	4,239	1,475	626	260
Confection d'articles d'habillement et fabrication d'articles divers confectionnés en tissus, y compris la chaussure	5,703	6,700	8,548	11,708	8,031	3,769	1,546	625	331	153
Production et distribution d'électricité, de gaz de houille et de chaleur, service des eaux	7	1	40	71	52	28	17	10	5	2
Industries dérivées des combustibles minéraux ...	2	3	8	49	43	13	4	2	1	1
Industries des minéraux non métalliques non dénommés ailleurs	258	743	2,835	2,506	1,275	404	166	97	28	16
Fonte, moulage, laminage, forgeage et étirage de métaux communs	127	241	1,023	1,599	920	354	129	45	31	20
Fabrication d'articles de métaux communs non dénommés ailleurs	202	511	1,536	2,273	1,433	495	177	92	63	38
Fabrication de machines, y compris tous les appareils électriques, véhicules, navires et aéronefs	267	906	2,298	5,022	4,465	1,419	439	178	118	55
Industries des instruments, horlogerie, bijouterie	68	56	102	143	120	84	68	48	391	58
Industries manufacturières diverses, non dénommées ailleurs	59	91	243	330	137	47	16	14	7	3
Industries manufacturières mal désignées	15	34	104	179	100	52	19	10	13	—
Entreprises de travaux du bâtiment et de la construction	36	50	55	83	113	61	38	27	13	10
Industries des transports privés	412	32	53	79	54	37	65	215	73	21
Radiodistribution, télécommunications (privés) ..	—	—	3	2	3	—	—	—	—	—
Entreprises de nettoyage et d'entretien des biens et des locaux (lavoirs, teintureries, etc.)	143	637	1,259	3,211	2,216	707	219	50	30	11
Services privés d'intérêt général (désinfection, services de voirie)	—	—	—	2	2	1	4	—	—	—
Total général :	11,979	19,419	36,498	67,451	45,550	21,130	8,503	3,346	1,973	757

**Indeling der op 31 December 1947 in de nijverheidsinrichtingen
bezoldigde vrouwelijke werklieden naar uurlonen en bedrijvigheden.**

Uurlonen									BEDRIJVIGHEDEN		
24 à moins de 26 F 24 tot minder dan 26 F	26 à moins de 28 F 26 tot minder dan 28 F	28 à moins de 30 F 28 tot minder dan 30 F	30 à moins de 32 F 30 tot minder dan 32 F	32 à moins de 34 F 32 tot minder dan 34 F	34 à moins de 36 F 34 tot minder dan 36 F	36 à moins de 38 F 36 tot minder dan 38 F	38 à moins de 40 F 38 tot minder dan 40 F	40 F et plus 40 F en meer	Total Totaal	Salaire horaire moyen Gemiddeld uurloon (F)	
—	—	—	—	—	—	—	—	—	3	10.83	Visserij.
3	—	—	2	1	—	—	—	—	2,220	12.24	Winning van steenkolen, ertsen en diverse mineralen.
—	—	—	—	—	—	—	—	—	44	10.30	Winning van bouwsteen en andere grondstoffen voornamelijk in het bouwbedrijf aangewend.
4	11	4	—	—	—	—	—	1	15,338	10.20	Voedingswarenbereiding.
—	1	—	—	—	—	—	—	—	2,219	10.50	Bereiding van dranken, stokerijen.
6	2	2	1	1	—	1	—	—	4,558	11.42	Tabaksnijverheid.
—	—	—	—	—	—	—	—	—	193	11.27	Bereiding van dierlijke en plantaardige oliën en vetten.
16	3	—	—	—	—	—	—	1	7,466	11.22	Scheikundige nijverheden niet elders genoemd.
3	1	1	—	—	—	—	—	—	2,503	11.92	Rubbernijverheid.
5	—	1	—	—	—	—	—	1	3,270	10.75	Hout- en kurknijverheid.
7	1	1	—	1	—	—	—	—	6,660	10.48	Papier- en kartonindustrie en fabricage van voorwerpen in papier en karton.
7	2	3	2	—	—	—	—	2	4,281	10.46	Druk- en boekbindersbedrijf, fotografie.
6	1	3	—	—	1	1	—	2	4,180	11.76	Huiden- en lederindustrie (schoenen niet inbegrepen).
128	76	30	23	9	13	4	3	8	69,164	12.17	Textielnijverheid.
99	52	29	42	21	11	6	1	13	47,388	10.49	Confectie van kledingstukken en fabricage van diverse in weefsels gemaakte artikelen, inbegrepen de schoennijverheid.
1	—	—	—	—	—	—	—	—	234	12.43	Productie en voorziening van electriciteit, steenkolengas en warmte, dienst voor waterbedeling.
2	1	1	—	—	—	—	—	—	130	12.82	Afgeleide bedrijven van de minerale brandstoffen.
5	2	3	4	3	—	2	—	1	8,348	10.64	Bedrijven der niet-metaalhoudende mineralen, niet elders genoemd.
7	1	2	—	—	—	1	—	—	4,500	11.32	Smelten, gieten, walsen, smeden en uitrekken van gemene metalen.
18	8	8	8	—	1	—	—	—	6,863	11.32	Fabricage van elders niet genoemde artikelen in gemene metalen.
39	12	8	4	2	—	2	1	1	15,236	11.76	Fabricage van machines met inbegrip van alle elektrische toestellen, voertuigen, schepen en luchtvaarttoestellen.
73	35	23	32	17	16	14	3	46	1,397	18.28	Instrumentennijverheid, uurwerken en juwelen.
—	1	—	—	—	—	—	—	—	948	10.58	Diverse be- en verwerkende industrieën niet elders genoemd.
1	—	—	1	1	—	1	—	—	530	11.64	Slecht aangeduide be- en verwerkende industrieën.
7	1	—	—	—	—	—	—	—	494	12.46	Gebouw- en bouwbedrijf.
9	6	7	2	4	2	—	3	4	1,078	12.10	Privaat vervoerbedrijf.
—	—	—	—	—	—	—	—	—	8	11.13	Radiodistributie en televerbindingen (privaat).
4	9	1	—	—	—	1	—	1	8,499	11.38	Ondernemingen voor het reinigen en het onderhouden van goederen en lokalen (wassereien, ververijen, enz.).
—	—	—	—	—	—	—	—	—	9	14.39	Private diensten van algemeen nut (ontsmetting, diensten van straatwerken).
450	226	127	121	60	46	33	11	81	217,761	11.95	<i>Algemeen totaal.</i>

**Répartition au 31 décembre 1947 des employés
des établissements industriels d'après les appointements mensuels et les activités (1).**

ACTIVITÉS	Appointements mensuels										
	Moins de 1,000 F Moins de 1,000 F	1,000 à moins de 1,500 F 1,000 tot minder dan 1,500 F	1,500 à moins de 2,000 F 1,500 tot minder dan 2,000 F	2,000 à moins de 2,500 F 2,000 tot minder dan 2,500 F	2,500 à moins de 3,000 F 2,500 tot minder dan 3,000 F	3,000 à moins de 3,500 F 3,000 tot minder dan 3,500 F	3,500 à moins de 4,000 F 3,500 tot minder dan 4,000 F	4,000 à moins de 4,500 F 4,000 tot minder dan 4,500 F	4,500 à moins de 5,000 F 4,500 tot minder dan 5,000 F	5,000 à moins de 5,500 F 5,000 tot minder dan 5,500 F	5,500 à moins de 6,000 F 5,500 tot minder dan 6,000 F
Pêche	—	—	1	—	2	1	3	3	—	3	1
Extraction de charbon, minerais et minéraux divers	6	19	45	92	179	388	488	433	458	465	380
Extraction de pierres à bâtir et d'autres matériaux utilisés principalement pour la construction	2	5	6	10	27	39	42	66	65	69	63
Industries des denrées alimentaires	18	37	76	168	280	545	539	646	479	529	323
Industries des boissons, distilleries	6	18	42	85	164	282	348	397	331	280	206
Industries du tabac	3	3	8	9	26	53	61	57	47	48	34
Industries des huiles et graisses animales et végétales	—	6	6	14	20	33	45	59	38	58	41
Industries chimiques non dénommées ailleurs	7	30	72	138	209	348	541	728	714	841	653
Industries du caoutchouc	1	4	10	22	30	57	73	93	85	91	103
Industries du bois et du liège	4	24	36	56	78	141	164	208	160	154	87
Industries du papier et du carton et fabrication d'arti- cles en papier et carton	2	10	20	43	50	119	161	169	174	176	144
Impression et reliure ; photographie	7	26	48	79	125	245	249	343	304	253	211
Industries des cuirs et peaux (non compris la chaus- sure)	7	10	10	17	39	57	56	66	89	78	58
Industries textiles	7	59	86	139	164	356	457	631	588	704	596
Confection d'articles d'habillement et fabrication d'arti- cles divers confectionnés en tissus, y compris la chaussure	16	38	56	105	152	273	291	406	292	328	202
Production et distribution d'électricité, de gaz, de houille et de chaleur, service des eaux	20	19	41	58	169	350	675	670	736	839	841
Industries dérivées des combustibles minéraux	—	1	4	12	6	24	41	79	78	72	59
Industries des minéraux non métalliques non dénom- mées ailleurs	6	36	67	94	147	315	393	483	457	549	410
Fonte, moulage, laminage, forgeage et étirage de métaux communs	12	59	125	178	261	385	541	690	815	847	883
Fabrication d'articles de métaux communs non dénom- més ailleurs	8	42	81	128	164	255	335	430	428	429	323
Fabrication de machines, y compris tous les appareils électriques, véhicules, navires et aéronefs	32	161	399	488	719	1,160	1,392	1,672	1,579	1,629	1,565
Industries des instruments, horlogerie, bijouterie	1	5	5	14	24	30	28	42	22	32	14
Industries manufacturières diverses, non dénommées ailleurs	1	1	2	7	14	20	20	25	16	30	10
Industries manufacturières mal désignées	2	1	1	5	6	18	23	33	23	13	10
Entreprises de travaux du bâtiment et de la construction	13	29	55	93	156	295	332	459	355	406	280
Industries des transports privés	2	22	75	66	117	229	280	376	530	528	574
Radiodistribution, télécommunications (privés)	—	—	1	4	9	21	25	17	16	25	13
Entreprises de nettoyage et d'entretien des biens et des locaux (lavoirs, teinturerias, etc.)	—	4	5	8	10	19	26	26	19	17	16
Services privés d'intérêt général (désinfection, services de voirie)	1	—	1	2	4	6	11	7	8	9	9
Total général :	184	669	1,384	2,134	3,351	6,064	7,640	9,314	8,906	9,502	8,109

(1) Voir la note publiée au bas de la page 392.

**Indeling der op 31 December 1947 in de nijverheidsinrichtingen
bezoldigde mannelijke bedienden naar maandwedden en bedrijfheden (1).**

Maandwedden										BEDIJFHEDEN	
6,000 à moins de 6,500 F 6,000 tot minder dan 6,500 F	6,500 à moins de 7,000 F 6,500 tot minder dan 7,000 F	7,000 à moins de 7,500 F 7,000 tot minder dan 7,500 F	7,500 à moins de 8,000 F 7,500 tot minder dan 8,000 F	8,000 à moins de 8,500 F 8,000 tot minder dan 8,500 F	8,500 à moins de 9,000 F 8,500 tot minder dan 9,000 F	9,000 à moins de 9,500 F 9,000 tot minder dan 9,500 F	9,500 à moins de 10,000 F 9,500 tot minder dan 10,000 F	10,000 F et plus 10,000 F en meer	Total Totaal	Appointement mensuel moyen Gemiddelde maandwedge (F)	
—	1	—	1	3	1	1	—	4	25	6,345	Visserij.
329	249	191	167	107	94	88	69	145	4,392	5,413	Winning van steenkolen, ertsen en diverse mineralen.
49	49	29	28	18	11	21	9	27	635	5,650	Winning van bouwsteen en andere grondstoffen voor- namelijk in het bouwbedrijf aangewend.
248	166	156	105	113	100	58	36	170	4,792	4,985	Voedingswarenbereiding.
160	123	87	78	59	54	39	25	84	2,868	5,015	Bereiding van dranken, stokerijen.
34	29	19	9	17	6	6	5	20	494	5,168	Tabaksnijverheid.
26	24	23	23	15	14	10	5	22	482	5,488	Bereiding van dierlijke en plantaardige oliën en vetten.
695	547	433	365	265	216	182	129	478	7,591	5,945	Scheikundige nijverheden niet elders genoemd.
71	50	35	31	36	32	21	15	31	891	5,640	Rubbernijverheid.
99	56	37	39	42	22	19	11	44	1,481	4,918	Hout- en kurknijverheid.
134	102	91	66	52	30	27	33	68	1,671	5,545	Papier- en kartonindustrie en fabricage van voor- werpen in papier en karton.
215	164	145	114	79	78	56	35	135	2,911	5,435	Druk- en boekbindersbedrijf, fotografie.
55	39	38	33	24	14	12	13	35	750	5,448	Huiden- en lederindustrie (schoenen niet inbegrepen).
629	423	396	318	303	207	201	124	484	6,872	5,998	Textielnijverheid.
194	130	116	95	102	43	46	26	129	3,040	5,158	Confectie van kledingstukken en fabricage van diverse in weefsels gemaakte artikelen, inbegrepen de schoennijverheid.
673	466	366	323	214	171	164	121	330	7,246	5,805	Productie en voorziening van electriciteit, steenko- kolengas en warmte, dienst voor waterbedeling.
69	71	57	44	31	21	22	8	39	738	6,118	Afgeleide bedrijven van de minerale brandstoffen.
284	260	204	157	110	68	67	48	170	4,325	5,408	Bedrijven der niet-metaalhoudende mineralen, niet elders genoemd.
758	653	525	464	276	297	243	169	481	8,662	5,955	Smelten, gieten, walsen, smeden en uitrekken van gemene metalen.
362	269	173	133	148	105	76	57	201	4,147	5,533	Fabricage van elders niet genoemde artikelen in ge- mene metalen.
1,494	1,132	879	774	668	534	432	329	925	17,963	5,673	Fabricage van machines met inbegrip van alle elec- trische toestellen, voertuigen, schepen en lucht- vaarttoestellen.
30	17	11	5	10	3	3	3	15	314	5,068	Instrumentennijverheid, uurwerken en juwelen.
13	6	7	5	8	1	6	1	11	204	5,230	Diverse be- en verwerkende industrieën niet elders genoemd.
11	4	8	6	4	2	2	—	15	187	5,245	Slecht aangeduide be- en verwerkende industrieën.
306	208	181	166	138	78	82	66	202	3,900	5,553	Gebouw en bouwbedrijf.
543	292	261	148	172	111	74	79	275	4,754	5,848	Privaat vervoerbedrijf.
10	8	8	3	3	4	—	—	6	173	5,020	Radiodistributie en televerbindingen (privaat).
11	12	12	6	12	8	2	1	12	226	5,353	Ondernemingen voor het reinigen en het onderhouden van goederen en lokalen (wasseriën, ververijen, enz.).
27	20	15	3	2	3	4	1	3	136	5,895	Private diensten van algemeen nut (ontsmetting, dien- sten van straatwerken).
7,529	5,570	4,503	3,709	3,031	2,328	1,964	1,418	4,561	91,870	5,625	<i>Algemeen totaal.</i>

(1) Zie nota gepubliceerd onderaan blz. 392.

**Répartition au 31 décembre 1947 des employées
des établissements industriels d'après les appointements mensuels et les activités (1).**

ACTIVITÉS	Appointements mensuels										
	Moins de 1,000 F Moins de 1,000 F	1,000 à moins de 1,500 F 1,000 tot minder dan 1,500 F	1,500 à moins de 2,000 F 1,500 tot minder dan 2,000 F	2,000 à moins de 2,500 F 2,000 tot minder dan 2,500 F	2,500 à moins de 3,000 F 2,500 tot minder dan 3,000 F	3,000 à moins de 3,500 F 3,000 tot minder dan 3,500 F	3,500 à moins de 4,000 F 3,500 tot minder dan 4,000 F	4,000 à moins de 4,500 F 4,000 tot minder dan 4,500 F	4,500 à moins de 5,000 F 4,500 tot minder dan 5,000 F	5,000 à moins de 5,500 F 5,000 tot minder dan 5,500 F	5,500 à moins de 6,000 F 5,500 tot minder dan 6,000 F
Pêche	—	2	—	2	1	1	—	—	—	—	—
Extraction de charbon, minerais et minéraux divers	2	8	33	78	116	80	46	21	16	7	9
Extraction de pierres à bâtir et d'autres matériaux utilisés principalement pour la construction	—	5	11	13	13	15	17	7	5	1	2
Industries des denrées alimentaires	29	117	254	473	433	353	206	149	71	42	20
Industries des boissons, distilleries	7	50	126	187	194	144	102	69	34	16	6
Industries du tabac	2	12	28	40	51	42	23	13	12	5	6
Industries des huiles et graisses animales et végétales	1	7	18	20	9	12	16	7	10	5	1
Industries chimiques non dénommées ailleurs	7	79	183	320	433	453	368	319	246	161	87
Industries du caoutchouc	2	24	36	70	66	79	58	67	47	20	15
Industries du bois et du liège	15	60	98	148	121	102	66	43	21	22	7
Industries du papier et du carton et fabrication d'arti- cles en papier et carton	1	39	88	115	117	136	94	66	62	38	14
Impression et reliure ; photographie	10	66	170	235	217	212	145	137	65	52	31
Industries des cuirs et peaux (non compris la chaus- sure)	3	13	39	73	51	78	52	45	11	15	10
Industries textiles	26	104	272	463	513	498	414	315	196	178	90
Confection d'articles d'habillement et fabrication d'ar- ticles divers confectionnés en tissus, y compris la chaussure	20	161	293	461	531	548	376	296	153	108	54
Production et distribution d'électricité, de gaz, de houille et de chaleur, service des eaux	5	16	16	36	81	103	116	87	78	57	45
Industries dérivées des combustibles minéraux	—	—	4	3	14	13	8	11	6	3	2
Industries des minéraux non métalliques non dénom- mées ailleurs	5	78	141	181	154	173	109	66	34	31	10
Fonte, moulage, laminage, forgeage et étirage de métaux communs	6	67	102	122	183	131	119	147	84	60	29
Fabrication d'articles de métaux communs non dénom- més ailleurs	12	86	172	222	232	246	176	150	101	77	37
Fabrication de machines, y compris tous les appareils électriques, véhicules, navires et aéronefs	46	237	404	655	664	672	545	451	316	210	120
Industries des instruments, horlogerie, bijouterie	2	11	24	43	43	27	9	16	2	6	—
Industries manufacturières diverses, non dénommées ailleurs	1	6	12	19	22	13	9	4	7	8	1
Industries manufacturières mal désignées	1	6	9	9	10	13	4	12	2	2	1
Entreprises de travaux du bâtiment et de la construction	16	89	120	164	174	151	98	103	51	48	14
Industries des transports privés	6	36	61	102	93	104	84	99	58	37	15
Radiodistribution, télécommunications (privés)	—	2	4	7	18	12	13	7	4	2	—
Entreprises de nettoyage et d'entretien des biens et des locaux (lavoirs, teintureries, etc.)	4	28	68	120	85	83	41	29	11	12	5
Services privés d'intérêt général (désinfection, services de voirie)	—	—	—	1	2	—	—	1	—	—	—
Total général :	229	1,409	2,786	4,382	4,641	4,494	3,314	2,737	1,703	1,223	631

(1) Voir la note publiée au bas de la page 392.

**Indeling der op 31 December 1947 in de nijverheidsinrichtingen
bezoldigde vrouwelijke bedienden naar maandwedden en bedrijvigheden (1).**

Maandwedden										BEDIJFVIGHEDEN	
6,000 à moins de 6,500 F 6,000 tot minder dan 6,500 F	6,500 à moins de 7,000 F 6,500 tot minder dan 7,000 F	7,000 à moins de 7,500 F 7,000 tot minder dan 7,500 F	7,500 à moins de 8,000 F 7,500 tot minder dan 8,000 F	8,000 à moins de 8,500 F 8,000 tot minder dan 8,500 F	8,500 à moins de 9,000 F 8,500 tot minder dan 9,000 F	9,000 à moins de 9,500 F 9,000 tot minder dan 9,500 F	9,500 à moins de 10,000 F 9,500 tot minder dan 10,000 F	10,000 F et plus 10,000 F en meer	Total Totaal	Appointement mensuel moyen Gemiddelde maandwedde (F)	
—	—	—	—	—	—	—	—	—	6	2,125	Visserij.
4	2	—	1	1	1	—	—	—	425	3,082	Winning van steenkolen, ertsen en diverse mineralen.
1	1	1	1	—	—	1	—	—	94	3,288	Winning van bouwsteen en andere grondstoffen voor- namelijk in het bouwbedrijf aangewend.
22	7	9	1	6	3	2	1	7	2,205	2,945	Voedingswarenbereiding.
4	—	6	3	1	1	—	—	2	952	2,930	Bereiding van dranken, stokerijen.
5	—	1	—	1	—	—	—	—	241	3,060	Tabaksnijverheid.
—	4	—	2	—	—	—	—	—	112	3,215	Bereiding van dierlijke en plantaardige oliën en vetten.
61	38	26	16	8	9	3	5	11	2,833	3,638	Scheikundige nijverheden niet elders genoemd.
10	2	1	2	1	1	1	1	1	504	3,478	Rubbernijverheid.
12	4	2	4	3	—	—	2	3	733	2,935	Hout- en kurknijverheid.
15	6	—	6	3	—	—	—	3	803	3,310	Papier- en kartonindustrie en fabricage van voor- werpen in papier en karton.
19	15	7	13	9	8	1	1	3	1,416	3,278	Druk- en boekbindersbedrijf, fotografie.
7	3	2	5	—	1	1	—	—	409	3,288	Huiden- en lederindustrie (schoenen niet inbegrepen).
50	25	15	13	8	7	6	8	20	3,221	3,448	Textielnijverheid.
63	16	29	32	12	8	6	4	23	3,194	3,348	Confectie van kledingstukken en fabricage van diverse in weefsels gemaakte artikelen, inbegrepen de schoennijverheid.
30	11	12	6	3	3	1	—	5	711	4,125	Productie en voorziening van electriciteit, steenko- kolengas en warmte, dienst voor waterbedeling.
1	—	—	—	—	—	—	—	—	65	3,580	Afgeleide bedrijven van de minerale brandstoffen.
10	12	3	3	3	1	2	—	5	1,021	3,032	Bedrijven der niet-metaalhoudende mineralen, niet elders genoemd.
25	11	3	7	2	1	1	2	5	1,107	3,463	Smelten, gieten, walsen, smeden en uitrekken van gemene metalen.
22	11	9	5	3	3	1	4	6	1,575	3,310	Fabricage van elders niet genoemde artikelen in ge- mene metalen.
79	50	32	12	14	1	2	5	11	4,526	3,358	Fabricage van machines met inbegrip van alle elec- trische toestellen, voertuigen, schepen en lucht- vaarttoestellen.
1	1	—	—	1	—	—	—	—	186	2,787	Instrumentennijverheid, uurwerken en juwelen.
1	2	1	—	1	—	—	—	—	107	3,190	Diverse be- en verwerkende industrieën niet elders genoemd.
5	1	1	—	—	—	—	—	—	76	3,283	Slecht aangeduide be- en verwerkende industrieën.
21	7	6	—	5	—	—	—	3	1,070	3,105	Gebouw en bouwbedrijf.
14	6	11	5	1	2	2	—	4	740	3,520	Privaat vervoerbedrijf.
—	1	—	—	—	—	—	—	—	70	3,258	Radiodistributie en televerbindingen (privaat).
2	1	—	—	2	—	3	1	3	498	2,925	Ondernemingen voor het reinigen en het onderhouden van goederen en lokalen (wasserijen, ververijen, enz.).
—	—	—	—	—	—	—	—	—	4	2,875	Private diensten van algemeen nut (ontsmetting, dien- sten van straatwerken).
484	237	177	137	88	50	33	34	115	28,904	3,318	<i>Algemeen totaal.</i>

(1) Zie nota gepubliceerd onderaan blz. 392.

I. - Répartition par arrondissement administratif des entreprises
et des effectifs de travailleurs ressortissant à l'O.N.S.S. au 31-12-1951 (1).

I. - Indeling naar administratief arrondissement van de ondernemingen
en de arbeidskrachten die onder de R.M.Z. ressorteren op 31-12-1951 (1).

Source : O. N. S. S.

Bron : R. M. Z.

ARRONDISSEMENTS ADMINISTRATIFS	Nombre d'entreprises Aantal ondernemingen	Nombre d'ouvriers Aantal werklieden		Nombre d'employés Aantal bedienden		ADMINISTRATIEVE ARRONDISSEMENTEN
		Hommes Mannen	Femmes Vrouwen	Hommes Mannen	Femmes Vrouwen	
Anvers	14,376	121,382	29,744	35,998	16,470	Antwerpen.
Malines	3,169	23,052	4,845	2,906	1,803	Mechelen.
Turnhout	2,392	21,833	4,678	2,695	739	Turnhout.
<i>Anvers :</i>	19,937	166,267	39,267	41,599	19,012	<i>Antwerpen.</i>
Bruxelles	29,746	200,733	70,464	112,588	61,392	Brussel.
Louvain	3,479	22,686	6,226	5,997	2,404	Leuven.
Nivelles	2,694	22,303	6,260	2,882	969	Nijvel.
<i>Brabant :</i>	35,919	245,722	82,950	121,467	64,765	<i>Brabant.</i>
Bruges	3,848	17,492	3,608	3,303	1,782	Brugge.
Dixmude	843	1,742	209	78	41	Diksmuide.
Ypres	2,305	6,088	921	646	285	Ieper.
Courtrai	5,352	37,577	16,130	5,027	2,107	Kortrijk.
Ostende	2,072	10,898	1,851	1,286	1,024	Oostende.
Roulers	2,316	14,745	6,039	1,623	661	Roeselare.
Tielt	1,332	5,802	2,092	340	186	Tielt.
Furnes	1,266	3,401	457	272	131	Veurne.
<i>Flandre occidentale :</i>	19,334	97,745	31,307	12,575	6,217	<i>West-Vlaanderen.</i>
Alost	2,849	18,463	12,451	2,442	1,191	Aalst.
Audenaerde	1,785	12,034	8,871	1,417	622	Oudenaarde.
Termonde	1,568	15,349	6,816	1,426	605	Dendermonde.
Eeklo	1,372	7,460	2,144	738	259	Eeklo.
Gand	6,942	57,329	25,998	10,360	5,843	Gent.
Saint-Nicolas-Waes	2,495	15,979	8,810	1,895	846	Sint-Niklaas-Waas.
<i>Flandre orientale :</i>	17,011	126,614	65,090	18,278	9,366	<i>Oost-Vlaanderen.</i>
Ath	1,051	9,623	1,948	729	389	Aat.
Charleroi	4,522	92,960	13,008	14,163	5,525	Charleroi.
Mons	2,606	44,510	6,353	5,121	2,170	Bergen.
Soignies	1,887	28,832	3,205	3,538	1,096	Zinnik.
Thuin	1,536	22,591	3,809	2,297	708	Thuin.
Tournai	2,510	13,979	4,496	2,876	1,231	Doornik.
<i>Hainaut :</i>	14,112	212,495	32,819	28,724	11,119	<i>Henegouwen.</i>
Huy	1,455	10,524	926	1,367	461	Hoei.
Liège	8,111	127,463	23,904	24,281	11,536	Luik.
Verviers	3,860	24,931	11,101	5,724	2,720	Verviers.
Waremme	965	3,782	588	512	168	Borgworm.
<i>Liège :</i>	14,391	166,700	36,519	31,884	14,885	<i>Luik.</i>
Hasselt	2,148	39,997	1,601	3,616	1,148	Hasselt.
Maaseik	889	11,530	470	892	215	Maaseik.
Tongres	1,417	12,352	533	1,001	221	Tongeren.
<i>Limbourg :</i>	4,454	63,879	2,604	5,509	1,584	<i>Limburg.</i>
Arlon	472	3,441	277	680	246	Aarlen.
Bastogne	471	1,610	79	114	56	Bastenaken.
Marche-en-Famenne	529	2,117	366	241	144	Marche-en-Famenne.
Neufchâteau	658	3,093	458	608	188	Neufchâteau.
Virton	380	2,020	116	207	107	Virton.
<i>Luxembourg :</i>	2,510	12,281	1,296	1,850	741	<i>Luxembourg.</i>
Dinant	1,365	6,538	710	757	482	Dinant.
Namur	3,252	28,697	3,607	4,687	2,164	Namen.
Philippeville	664	5,213	482	579	240	Philippeville.
<i>Namur :</i>	5,281	40,448	4,799	6,023	2,886	<i>Namen.</i>
<i>Le Royaume :</i>	132,949	1,132,151	296,651	267,909	130,575	<i>Het Rijk.</i>

(1) Y compris les ouvriers mineurs ressortissants au F. N. R. O. M. (à l'exclusion des ouvriers assimilés aux ouvriers mineurs). Non compris les marins de la marine marchande, les bateliers, les travailleurs temporaires de la S. N. C. B. et les travailleurs de la S. N. C. V.

(1) De mijnwerkers die onder het N. P. M. ressorteren inbegrepen (uitgezonderd de met de mijnwerkers gelijkgestelde arbeiders). De zeelieden der koopvaardij, de binnenschippers, de tijdelijke beambten van de N. M. B. S. en het personeel van de N. M. V. B. niet inbegrepen.

**II. - Répartition par branche d'activité des entreprises
et des effectifs de travailleurs occupés au 31-12-1951.**

**II. - Indeling van de ondernemingen en de arbeidskrachten
naar bedrijfstak op 31-12-1951.**

(Source : O. N. S. S.)

(Bron : R. M. Z.)

BRANCHE D'ACTIVITÉ	Nombre d'entreprises Aantal onder- nemingen	Nombre d'ouvriers Aantal werklieden		Nombre d'employés Aantal bedienden		BEDRIJFSTAK
		Hommes Mannen	Femmes Vrouwen	Hommes Mannen	Femmes Vrouwen	
<i>L'ensemble :</i>	134,107	1,158,232	299,653	269,320	130,726	<i>Te zamen.</i>
<i>Agriculture, sylviculture et pêche.</i>	15,853	25,531	1,186	345	103	<i>Landbouw, bosontginning en visserij</i>
A. Agriculture et sylviculture. . .	15,487	23,612	1,169	315	94	A. Landbouw en bosontginning.
1. Agricult. proprement dite(1)	12,981	17,975	902	—	—	1. Eigenlijke landbouw. (1)
2. Horticult. et sylvicult. (2)	2,506	5,637	267	315	94	2. Tuinb. en bosontginn. (2).
B. Pêche	366	1,919	17	30	9	B. Visserij.
<i>Industries extractives</i>	531	176,242	2,252	6,191	535	<i>Extractieve bedrijven.</i>
1. Extraction de charbon, mine- raux et minéraux divers (3)	110	161,164	2,125	4,952	383	1. Ontginning van steenkool, van erts en div. delfstoffen (3).
2. Extraction de pierres à bâtir et autres matériaux utilisés principalement pour la con- struction	421	15,078	127	1,239	152	2. Ontginning van bouwsteen en andere vooral in het bouw- bedrijf aangewende mate- rialen.
<i>Industries manufacturières</i>	43,756	620,646	228,397	108,147	33,442	<i>Industriële bedrijven.</i>
1. Ind. des denrées alimentaires	8,594	43,659	15,760	6,676	2,909	1. Voedingswarenbereiding.
2. Boissons	1,336	19,500	1,731	4,074	1,007	2. Drankbereiding.
3. Tabac	270	2,467	5,326	1,053	520	3. Tabakbewerking.
4. Huiles et graisses animales et végétales, y compris la margarine	77	2,809	344	1,066	158	4. Dierlijke en plantaardige oliën en vetstoffen, margarine inbegrepen.
5. Chimiques non dénommées ailleurs	886	27,640	8,072	10,259	3,081	5. Chemische nijverheid niet el- ders vernoemd.
6. Caoutchouc	190	4,401	2,000	1,166	562	6. Rubberindustrie.
7. Bois et ameublement	4,705	40,117	3,103	2,359	1,029	7. Houtbewerking en stoffering.
8. Papier	408	13,108	6,277	2,445	894	8. Papiernijverheid.
9. Livre et photographie	2,045	15,856	4,263	4,256	1,998	9. Boekbedrijf en fotografie.
10. Cuir et peaux	1,177	7,290	4,453	1,134	618	10. Huiden- en lederindustrie.
11. Textiles	4,163	86,327	85,127	10,498	4,252	11. Textielnijverheid.
12. Vêtement	8,118	19,029	51,473	4,728	4,531	12. Kledingindustrie :
a) habillement	6,997	9,571	42,772	3,682	4,013	a) schoenbedr. niet inbegr.
b) chaussure	1,121	9,458	8,701	1,046	518	b) schoenbedrijf.
13. Production et distribution d'électricité, de gaz et de chaleur, service des eaux. . .	180	12,418	338	6,428	787	13. Productie en distributie van water, gas, warmte en elec- tricité.
14. Dérivés de combust. minér.	38	5,502	170	2,407	402	14. Derivaten van miner. brandst.
15. Industries des minéraux non métalliques	1,433	45,619	7,465	4,883	1,068	15. Bedrijven van niet metalen delfstoffen :
a) céramiques et industries connexes	1,199	32,003	3,594	2,926	676	a) keramische nijverheid en aanverwante bedrijven.
b) verrières	234	13,616	3,871	1,957	392	b) glasnijverheid.
16. Fonte, laminage, forgeage et étrirage de métaux communs	786	100,425	5,421	13,085	1,519	16. Metaalgietrijen, pletterijen smederijen en trekkerijen.
17. Fabrication d'articles de mé- taux communs non dénom- més ailleurs	2,743	37,688	6,725	4,751	1,595	17. Fabricage van artikels uit ge- woon metaal, niet elders vernoemd.
18. Fabrication de machines, y compris tous les appareils électriques, véhicules, na- vires et aéronefs	4,660	120,097	18,370	26,029	5,941	18. Machineconstructie, electris- che toestellen, vervoer- middelen, schepen en vlieg- tuigen inbegrepen.
19. Art et précision	1,278	11,941	922	424	383	19. Kunst- en precisiebedrijven :
a) diamantaires exclus . . .	545	2,574	395	380	345	a) diamantbed. niet inbeg.
b) diamantaires uniquem.	733	9,367	527	44	38	b) diamantbedrijf.
20. Industries manufacturières di- verses non dénommées aill.	484	1,930	635	252	124	20. Diverse verwerkende bedrijven niet elders vernoemd.
21. Industries manufacturières mal désignées	185	2,823	422	174	64	21. Diverse recuperatie- en afval- bedrijven.

(1) Travailleurs permanents, les saisonniers non compris.
(2) Y compris le personnel occupé dans les domaines privés.
(3) Y compris les ouvriers mineurs et assimilés ressortissant au F. N. R. O. M.

(1) Bestendige werklieden, de seizoenarbeiders niet inbegrepen.
(2) Het personeel tewerkgesteld in de privédomänen inbegrepen.
(3) De mijnwerkers en gelijkgestelden onderworpen aan het N. F. M. inbegrepe

**II. - Répartition par branche d'activité des entreprises
et des effectifs de travailleurs occupés au 31-12-1951 (suite).**

**II. - Indeling van de ondernemingen en de arbeidskrachten
naar bedrijfstak op 31-12-1951 (vervolg).**

BRANCHE D'ACTIVITÉ	Nombre d'entreprises. Aantal onder- nemingen	Nombre d'ouvriers Aantal werklieden		Nombre d'employés Aantal bedienden		BEDRIJFSTAK
		Hommes Mannen	Femmes Vrouwen	Hommes Mannen	Femmes Vrouwen	
<i>Bâtiment et Construction</i>	22,066	157,047	520	5,861	1,488	<i>Bouwbedrijf.</i>
<i>Transport (1)</i>	5,353	55,134	2,207	9,276	2,105	<i>Transportbedrijf (1).</i>
<i>Commerce</i>	23,951	54,721	16,672	80,266	56,604	<i>Handel.</i>
A. Entreprises commerciales pro- prement dites	19,501	50,496	13,591	35,773	40,787	A. Eigenlijke handelsondernemingen.
Vente des produits des industr. :						Verkoop van produkten van de :
1. agricoles	1,299	3,056	261	1,313	378	1. Landbouwnijverheid.
2. mines, minières et carrières	2,330	7,115	132	1,719	763	2. mijnen, groeven en graverijen.
3. alimentaires, de la pêche et de l'agriculture, destinés à la consommation immédiate.	5,296	13,336	2,868	6,324	6,041	3. voedingswarenbereiding, van visserij en landbouw, be- stemd v. onmiddell. verbr.
4. tabac	143	91	45	185	212	4. tabakbewerking.
5. chimiques	1,284	2,838	1,056	3,783	2,632	5. chemische nijverheid.
6. du bois, de l'ameublement et de la constr. (et location)	863	3,078	128	924	406	6. houtbewerking, stoffering en bouwbedrijf- (en verhuring)
7. du papier	357	618	303	567	474	7. papierindustrie.
8. polygraphiques (et location).	373	603	159	769	645	8. polygraf. bedrijv. (en verhur.).
9. des cuirs et peaux	750	760	513	691	1,268	9. huiden- en lederindustrie.
10. textiles, du vêtement, et des articles de mode (et locat.)	3,036	2,114	2,524	4,072	6,033	10. textiel- en kledingindustrie en modeartikels (en verhur.).
11. céramiques et verrières	200	566	90	499	331	11. keramische en glasnijverheid.
12. des métaux bruts et fa- çonnés	2,161	7,485	663	6,739	3,567	12. bedrijven van onbewerkte en bewerkte metalen.
13. d'art et de précision	951	1,506	541	2,614	1,783	13. kunst- en precisiebedrijven.
Commerce en articles divers	458	7,330	4,308	5,574	16,254	Handel in allerlei artikels.
B. Entreprises de crédit	1,528	1,701	2,151	32,523	10,128	B. Kredietondernemingen.
1. Finances, banques	898	1,531	1,647	22,872	5,652	1. Bank en financiën.
2. Assurances	630	170	504	9,651	4,476	2. Verzekeringen.
C. Agences diverses	2,922	2,524	930	11,970	5,689	C. Diverse agentschappen.
<i>Hôtellerie et soins personnels</i>	9,699	17,908	24,883	4,660	3,652	<i>Hotelbedrijf en persoonsverzorging.</i>
1. Hôtels, restaurants, cafés	4,587	8,669	8,953	1,310	1,190	1. Hotel-, restaurat.- en caféhoud.
2. Soins personnels non dénom- més ailleurs	3,920	5,153	12,998	516	992	2. Persoonsverzorging niet elders vernoemd.
3. Entreprises de divertissements publics	1,192	4,086	2,932	2,834	1,470	3. Vermakelijkheidsbedrijven.
<i>Services publics et autres services d'intér. gén. non dénomm. aill.</i>	12,898	51,003	23,536	54,574	32,797	<i>Overheidsdiensten en andere dien- sten van algemeen belang.</i>
1. Services médicaux et sanit.	2,653	3,568	5,102	2,525	6,147	1. Geneesk. en sanit. dienstbet.
2. Instruction, religion, arts et sciences	3,539	5,235	4,249	6,359	6,365	2. Godsdienst, onderwijs, kunst en wetenschap.
3. Services publics (2)	6,706	42,200	14,185	45,690	20,285	3. Overheidsdiensten en andere dienst. van algem. bel. (2).

(1) Y compris les marins de la marine marchande ressortissant à l'O. S. S. M. M.
(2) Y compris les travailleurs temporaires de la S. N. C. B. et les agents de
la S. N. C. V., à l'exclusion du personnel définitif de l'Etat, des provinces, des
communes et de la S. N. C. B.

(1) De seelieden der koopvaardij die onder de D. M. V. Z. K. ressorteren in-
begrepen.

(2) De tijdelijke werknemers der N. M. B. S. en het personeel der N. M. V. B.
inbegrepen; met uitsluiting van het vast personeel van Staat, provincieën, gemeenten
en N. M. B. S.

III. — Répartition des cotisations payées aux différents organismes (en francs) — 1951.
 III. — Verdeling van de bijdragen betaald aan de onderscheiden organismen (in frank) — 1951.

(Source : O.N.S.S.)

(Bron : R.M.Z.)

ORGANISMES	Total des répartitions pour 1951 avant prélèvement des frais d'administration Totaal bedrag der verdel. voor 1951 voor afhouding van de administratiekosten	Prélèvement pour frais d'administration Afhouding voor administratiekosten	Total des répartitions après prélèvement des frais d'administration Totaal bedrag der verdelingen na afhouding van de administratiekosten	ORGANISMEN
Caisse nationale majorations rentes de vieillesse	3,149,465,747	15,164,810	3,134,300,937	Nationale Kas voor Rentebijlagen.
Fonds d'allocations pour employés.	655,444,554	3,193,167	652,251,387	Toelagfondos voor bedienden.
Fonds national assurance maladie-invalidité. — Ouvriers	3,031,501,120	14,647,648	3,016,853,472	Rijksfondos voor Verzekering Ziekte-invaliditeit. — Werklieden.
Fonds national assurance maladie-invalidité. — Employés	950,099,451	4,630,209	945,469,242	Rijksfondos voor Verzekering Ziekte-invaliditeit. — Bedienden.
F. N. A. M. I. — Quart provisionnel	130,116,977	394,360	129,722,617	R. V. Z. I. — Kwart. provisie.
F. N. A. M. I. — Total	4,111,717,548	19,672,217	4,092,045,331	R. V. Z. I. — Totaal.
Office National de placement et chômage	1,390,527,035	6,734,507	1,383,792,528	Rijksdienst voor Arbeidsbemiddeling en Werkloosheid.
Allocations familiales — O. N. A. F.	4,998,228,112	24,166,911	4,974,061,201	Gezinsvergoedingen. — R. S. V. G.
Allocations familiales. — Communes	65,806,466	323,078	65,483,388	Gezinsvergoedingen. — Gemeenten
Allocations familiales. — Allocations complémentaires 1 %	2,056,873	11,589	2,045,284	Gezinsvergoedingen. — Bijkomend. gezinsvergoedingen 1 %.
Allocations familiales. — Total	5,066,091,451	24,501,578	5,041,589,873	Gezinsvergoedingen. — Totaal.
Caisse nationale de vacances annuelles. — 4½ % sur salaires complets	2,549,840,761	12,294,917	2,537,545,844	Rijkskas voor Jaarlijks verlof. — 4½ % op volledige lonen.
C. N. V. A. — Pécule famil. ouv. ½ % sur salaires complets	277,285,516	1,334,332	275,951,184	R. J. V. — Familieverlof, werklied. ½ % op vollegide lonen.
C. N. V. A. — Pécule famil. employés ½ % sur appointements plafonnés	87,300,547	423,298	86,877,249	R. J. V. — Familieverlof, bediend. ½ % op begrensde wedden.
C. N. V. A. — Rappel vacances 1948	6,705,736	39,771	6,665,965	R. J. V. — Verlofnavordering 1948.
C. N. V. A. — Total	2,921,132,560	14,092,318	2,907,040,242	R. J. V. — Totaal.
Total :	17,294,378,895	83,358,597	17,211,020,298	Totaal.
Total pour 1950 :	14,712,072,730	68,782,268	14,643,290,462	Totaal voor 1950.
<i>Hors répartition.</i>				
Fonds de sécurité d'existence des travailleurs de la construction ..	42,197,980	272,233	41,925,747	Fonds voor bestaanszekerheid voor de arbeiders uit het bouwbedrijf.
Caisse spéciale d'allocations familiales de l'industrie diamantaire..	9,018	—	9,018	Speciale kas voor gezinsvergoedingen voor het diamantbedrijf.
Trésor. — Rééquipement ménager (reliquats)	31,666,375	199,171	31,467,204	Schatkist. — Huishoudelijke wederuitrusting (overschot).
Trésor. — Double pécule et taxe professionnelle 1947	6,005,771	35,049	5,970,722	Schatkist. — Dubbel verlofgeld en bedrijfsbelasting 1947.
Trésor. — Cotisation nationale spéciale 1 % (allocation compensatoire 1948)	2,057,104.18	11,593.27	2,045,510.91	Schatkist. — Speciale nationale bijdrage 1 % (compensatievergoeding 1948).
Total :	17,376,315,143.18	83,876,643.27	17,292,438,499.91	Totaal.
Total pour 1950 :	14,838,768,624.—	73,736,011.—	14,765,032,612.—	Totaal voor 1950.
État et Provinces (régularisation résultant de la loi du 27-3-1951)..	— 2,920,437.—	—	— 2,920,437.—	Staat en provinciën (regularisatie ingevolge de wet van 27-3-1951).
Total général :	17,373,394,706.18	83,876,643.27	17,289,518,062.91	Algemeen totaal.
Total général pour 1950 :	14,863,879,989.—	73,736,011.—	14,790,143,977.—	Algemeen totaal voor 1950.

IV. - Répartition des cotisations déclarées en 1951.
IV. - Verdeling van de in 1951 aangegeven bijdragen.
 (En millions de francs. - In miljoenen frank.)

CATÉGORIE D'ASSUJETTIS	1 ^o trimestre 1 ^e kwartaal	2 ^o trimestre 2 ^e kwartaal	3 ^o trimestre 3 ^e kwartaal	4 ^o trimestre 4 ^e kwartaal	L'année Het jaar	CATÉGORIE VERZEKERINGSPLICHTIGEN
A. - Cotisations brutes (1). - Brutobijdragen (1).						
Ouvriers en général	2,620.8	2,861.5	2,811.6	2,982.2	11,276.1	Werklieden over het algemeen.
Ouvriers des ports	51.1	56.5	57.4	59.7	224.7	Havenarbeiders.
Réparateurs de navires	19.7	22.8	28.4	24.5	95.4	Scheepsherstellers.
Diamantaires	25.3	23.9	22.3	24.2	95.7	Diamantbewerkers.
Entreprises horticoles et forestières ..	7.4	8.4	7.9	8.1	31.8	Tuinbouw en bosontginningen.
Industrie hôtelière	13.7	15.1	19.7	14.7	63.2	Hotelbedrijf.
Travailleurs à domicile	23.0	27.1	20.8	21.4	92.3	Thuisarbeiders.
Pêcheurs maritimes	4.9	5.1	5.5	5.8	21.3	Zeevissers.
Navigation intérieure	7.2	0.2	13.8	9.6	30.8	Binnenscheepvaart.
Agriculture	24.7	45.1	47.7	36.8	154.3	Landbouwers.
Rémunérés au pourboire	5.2	5.3	11.0	7.6	29.1	Bezoldigingen met fooien.
Saisonniers agricoles	2.4	3.6	2.5	6.6	15.1	Landbouwseizoenarbeiders.
Employés en général	984.3	1,089.4	1,163.8	1,181.1	4,418.6	Bedienden over het algemeen.
État et provinces :						Staat en provinciën :
ouvriers temporaires	14.1	14.6	13.2	18.9	60.8	tijdelijke werklieden.
employés temporaires	55.8	58.0	69.6	62.5	245.9	tijdelijke bedienden.
Communes :						Gemeenten :
ouvriers temporaires	42.5	43.8	46.1	44.2	176.6	tijdelijke werklieden.
employés temporaires	15.2	15.4	15.3	16.2	62.1	tijdelijke bedienden.
Entreprises de la construction	409.3	489.5	532.9	508.9	1,940.6	Bouwondernemingen.
Total :	4,326.6	4,785.3	4,889.5	5,033.0	19,034.4	Totaal.
Évolution du montant des cotisations provisionnelles en 1951 (2)	2.3	74.9	3.9	49.7	130.8	Beweging van het bedrag der provi- sionele bijdragen in de loop van het jaar 1951 (2).
Total :	4,328.9	4,860.2	4,893.4	5,082.7	19,165.2	Totaal.
B. - Montants portés par les employeurs en déduction de leur déclaration (retraite, pensions, vacances, allocations familiales, allocations temporaires). B. - Door de werkgevers op hun aangiften in mindering gebrachte bedragen (rente, pensioen, verlof, gezinsvergoedingen, tijdelijke vergoedingen).						
	384.3	417.5	448.9	705.2	1,955.9	
Total :	3,944.6	4,442.7	4,444.5	4,377.5	17,209.3	Totaal.
C. - Cotisations accidents de travail (provisoirement non réparties). C. - Bijdragen arbeidsongevallen (voorlopig onverdeeld).						
	—	—	—	1.3	1.3	
Total :	3,944.6	4,442.7	4,444.5	4,378.8	17,210.6	Totaal.
D. - Reliquats d'opérations portant sur des exercices antérieurs (3). D. - Overschotten van verrichtingen i. v. m. vroegere dienstjaren (3).						
	1.5	1.2	— 0.4	0.4	2.7	
Total :	3,946.1	4,443.9	4,444.1	4,379.2	17,213.3	Totaal.
E. - Cotisations en cours de perception. - Nog te innen bijdragen.						
	— 52.2	— 59.2 (4)	12.8	— 56.8	(4) -155.4	
Total de la recette :	3,893.9	4,384.7	4,456.9	4,322.4	17,057.9	Bedrag van de ontvangsten.
F. - Frais de gestion (5). - Beheerskosten (5).						
	8.0	9.8	21.8	— 11.3	28.3	
Total :	3,885.9	4,374.9	4,435.1	4,333.7	17,029.6	Totaal.
G. - Opérations intéressant la répartition (allocations temporaires. - Cotisations accidents de travail). G. - Verrichtingen i. v. m. de verdeling (tijdelijke vergoedingen, bijdragen arbeidsongevallen).						
	—	—	—	259.9	259.9	
Totaux nets à répartir :	3,885.9	4,374.9	4,435.1	4,593.6	17,289.5	Te verdelen netto-totaal.

(1) Sur salaires plafonnés des ouvriers : 23,5 % en 1945; 25 % en 1946 et 1947; 22,5 % en 1948, 1949, 1950 et 1951. Sur salaires complets des ouvriers : 3 % en 1948, 1949, 1950 et 1951. Sur traitements plafonnés des employés : 23,5 % en 1945; 25 % en 1946, 1947 et 1948; 25,5 % pour 1949, 1950 et le premier trimestre 1951; 25,25 % à partir du 2^e trimestre 1951.

(2) Y compris les déclarations tardives du 2^e trimestre 1948.

(3) Double pécule et taxe professionnelle 1947, cotisation patronale spéciale de 2 % sur les salaires du 2^e trimestre 1948, cotisation complémentaire pour vacances annuelles, cotisation complémentaire de 0,5 % sur les appointements des 1^{er} et 2^e trimestres 1949, cotisation forfaitaire globale afférente au régime du chômage, régime particulier des allocations familiales pour l'Etat et les provinces (rectification des retenues effectuées antérieurement), montant des primes d'assiduité déduites des cotisations tardives du 4^e trimestre 1947.

(4) Y compris 19 millions de créances irrécouvrables.

(5) Après déduction du produit des majorations, des intérêts de retard et des intérêts des fonds placés.

(1) Op geplafonneerde werkliedenlonen : 23,5 % in 1945; 25 % in 1946 en 1947; 22,5 % in 1948, 1949, 1950 en 1951. Op onbegrensde lonen : 3 % in 1948, 1949, 1950 en 1951. Op begrensde bediendenweden : 23,5 % in 1945; 25 % in 1946, 1947 en 1948; 25,5 % voor 1949, 1950 en het 1ste kwartaal 1951; 25,25 % van het 2^e kwartaal 1951 af.

(2) Inbegrepen de tetsatkomende aangiften van het 2^e kwartaal 1948.

(3) Dubbel verlofgeld en bedrijfsbelasting 1947, speciale werkgeversbijdrage van 2 % op de lonen voor het 2de kwartaal 1948, aanvullende bijdrage voor jaarlijks verlof aanvullende bijdrage van 0,5 % op de wedden voor het 1ste en 2de kwartaal 1949, forfaitaire globale bijdrage voor het werkloosheidsstelsel, het bijzonder kinderbijslagstelsel voor de Staat en de Provinciën (verbetering der vroeger gedane afhoudingen) bedrag der stipendijspremieën afgetrokken van de overtijdige bijdragen voor het 4de kwartaal 1947.

(4) 19 miljoen niet te innen vorderingen inbegrepen.

(5) Na aftrekking van de opbrengst der bijlagen, der verwijlijnteresten en der interesten van het belegde geld.

V. — Salaires plafonnés et non plafonnés déclarés en 1951 (1).

V. — Lonen met en zonder plafond, aangegeven in 1951 (1).

(En millions de francs. — In millioenen frank.)

(Source : O. N. S. S.)

(Bron : R. M. Z.)

CATÉGORIE D'ASSUJETTIS	Salaires plafonnés (5) Lonen met plafond (5) 1	Salaires non plafonnés (6) Lonen sonder plafond (6) 2	Appointe- ments plafonnés Wedden met plafond 3	Total des rémunérat. plafonnées Totaal bedrag der vergoed. met plafond 4	CATEGORIE DER ONDERHORIGEN
I. Ouvriers en général	40,132.8	44,862.5	—	40,132.8	I. Werklieden in het algemeen.
II. Employés en général	—	—	17,464.7	17,464.7	II. Bedienden in het algemeen.
III. Catégories spéciales	10,740.8	—	1,593.2	12,334.0	III. Bijzondere categoriën.
1. Etat et Provinces (ouvriers tempor.)	417.3	(4)	—	417.3	1. Staat en Provinciën (tijd. werkl.).
2. Etat et Provinces (employés tempor.)	—	—	1,345.0	1,345.0	2. Staat en Provinciën (tijd. bed.).
3. Communes (ouvriers temporaires)..	636.7	665.4	—	636.7	3. Gemeenten (tijdelijke werkl.).
4. Communes (employés temporaires)	—	—	248.2	248.2	4. Gemeenten (tijdelijke bedienden).
5. Ouvriers des ports	748.6	1,110.7	—	748.6	5. Havenarbeiders.
6. Réparateurs de navires	311.9	506.3	—	311.9	6. Scheepsherstellers.
7. Ouvriers diamantaires	401.1	443.5	—	401.1	7. Diamantbewerkers.
8. Industrie hôtelière	221.9	(6)	—	221.9	8. Hotelbedrijf.
9. Travailleurs à domicile	327.7	356.5	—	327.7	9. Thuisarbeiders.
10. Pêcheurs maritimes	76.6	(6)	—	76.6	10. Zeevissers.
11. Entreprises horticoles et forestières	114.8	115.7	—	114.8	11. Tuinbouwers en bosontginning.
12. Navigation intérieure	191.5	(5)	—	191.5	12. Binnenschippers.
13. Ouvriers de l'agriculture	578.5	(6)	—	578.5	13. Landbouwwerkl.).
14. Rémunérés au pourboire	86.7	(6)	—	86.7	14. Met fooien bezoldigde werkl.).
15. Saisonniers agricoles	56.4	(6)	—	56.4	15. Landbouwseizoenarbeiders.
16. Entreprises de la construction ...	6,571.1	7,086.5	—	6,571.1	16. Bouwondernemingen.
Total :	50,873.6	—	19,057.9	69,931.5	Totaal.
IV. Ouvriers mineurs et assimilés	7,296.0	9,768.7	—	7,296.0	IV. Mijnwerkers en gelijkgestelde.
V. Marins de la marine marchande ...	p. m.	p. m.	—	p. m.	V. Zeelieden bij de handelsvloot.
Total général :	58,169.6	—	19,057.9	77,227.5	Algemeen totaal.
Total général pour l'année 1950	50,371.9	—	16,924.8	67,296.7	Algemeen totaal voor het jaar 1950.
Total général pour l'année 1949 (7)	49,876.6	—	16,395.4	66,272.0	Algemeen totaal voor het jaar 1949 (7).
Total général pour l'année 1948	51,233.9	—	16,231.6	67,465.5	Algemeen totaal voor het jaar 1948.
Total général pour l'année 1947 (8)	46,868.5	—	14,983.7	61,852.2	Algemeen totaal voor het jaar 1947 (8).

(1) Par salaires plafonnés, il faut entendre les salaires qui entrent en ligne de compte pour le calcul des cotisations de sécurité sociale (maximum de 4,000 F par mois et par travailleur pour les quatre premiers mois de l'exercice 1951; depuis lors, il a été porté à 5,000 F par mois et par travailleur); dans le cas des ouvriers rémunérés au pourboire de l'industrie hôtelière, de même que dans le cas des ouvriers maritimes, des bateliers, des ouvriers permanents et saisonniers de l'agriculture, ces salaires sont fixés forfaitairement par arrêté ministériel. Les cotisations pour vacances annuelles sont précomptées sur les salaires non limités par un plafond.

(2) Y compris les déclarations tardives 1945, 1946, 1947 et 1^{er} semestre 1948, entrées du 1-4-51 au 31-3-52.

(3) Se rapportant à la période s'étendant du 3^e trimestre 1948 au 4^e trimestre 1951.

(4) Catégorie générique dont les employeurs paient directement le pécule de vacances à leurs travailleurs.

(5) Les cotisations pour vacances annuelles ne sont pas perçues par l'O. N. S. S.

(6) Sur la base des salaires fixés forfaitairement par arrêté ministériel.

(7) Les saisonniers agricoles sont assujettis depuis le 1^{er} mai 1949 à la Sécurité Sociale.

(8) Les ouvriers agricoles permanents et les ouvriers de la navigation intérieure sont assujettis à la Sécurité Sociale depuis le 1^{er} janvier 1947; ceux des catégories de soins personnels et de divertissements publics depuis le 1^{er} avril 1947.

(1) Onder lonen met plafond dient men de lonen te begrijpen die bij de berekening van de bijdragen der maatschappelijke zekerheid in beschouwing moeten genomen worden (maximum 4,000 F per maand en per arbeider voor de eerste vier maanden van het dienstjaar 1951; sindsdien gebracht op 5,000 F per maand en per arbeider) in geval de werkl. met fooien bezoldigd worden, zoals deze van het hotelbedrijf, almede de zeevissers, de schippers, de vaste- en seizoenlandbouwarbeiders worden deze lonen forfaitair door ministerieel besluit vastgesteld. De bijdragen voor jaarlijks verlof worden op de onbegrensd lonen berekend.

(2) Inbegrepen de toelastkomende aangiften 1945, 1946, 1947 en 1^{ste} halfjaar 1948 ontvangen tussen 1-4-1951 en 31-3-1952.

(3) Betreffende de periode gaande van het 3^e kwartaal 1948 tot het 4^e kwartaal 1951.

(4) Generische categorie waarvan de werkgevers het verlofgeld onmiddellijk uitbetalen aan hun arbeiders.

(5) De bijdragen voor jaarlijks verlof worden niet door de R. M. Z. geïnd.

(6) Op grond van forfaitair door Ministerieel besluit vastgestelde lonen.

(7) De landbouwseizoenarbeiders zijn sedert 1 Mei 1949 aan de Maatschappelijke zekerheid onderworpen.

(8) De bestendige landbouwarbeiders en de binnenschippers zijn sedert 1 Januari 1947 aan de Maatschappelijke Zekerheid onderworpen; de arbeiders der seizoensverzorging en der vermakkelijkheidbedrijven sedert 1 April 1947.

Assurance en vue de la vieillesse et du décès prématuré.
Verzekering tegen ouderdom en vroegtijdige dood.
Résultats au 1^{er} janvier 1952. — Uitkomsten op 1 Januari 1952.

A. Compléments de pension de vieillesse et de survie.

A. Aanvullend ouderdoms- en overlevingspensioen.

I. Complément de pension de vieillesse. — I. Aanvullend ouderdomspensioen.

Répartition des bénéficiaires suivant l'année de naissance. — Indeling van de begunstigten naar het geboortejaar.

ANNÉE DE NAISSANCE	Anciens ouvriers Gewonen arbeiders		Anciens employés Gewonen bedienden		Totaux Samen		GEBORTEJAAR
	Nombre Aantal	%	Nombre Aantal	%	Nombre Aantal	%	
Avant 1870	13,564	85	924	53	14,488	82	Vóór 1870.
1870	3,931	25	360	21	4,291	24	1870.
1871	4,269	27	416	24	4,685	26	1871.
1872	5,497	35	553	32	6,050	34	1872.
1873	6,233	39	599	34	6,832	39	1873.
1874	6,952	44	642	37	7,594	43	1874.
1875	7,810	49	816	47	8,626	49	1875.
1876	8,513	54	936	54	9,449	53	1876.
1877	9,257	58	1,025	59	10,282	58	1877.
1878	9,631	60	1,027	59	10,658	60	1878.
1879	10,266	64	1,094	63	11,360	64	1879.
1880	10,513	66	1,153	66	11,666	66	1880.
1881	10,635	67	1,235	71	11,870	67	1881.
1882	11,218	70	1,327	76	12,545	71	1882.
1883	11,075	69	1,305	75	12,380	70	1883.
1884	10,598	66	1,343	77	11,941	68	1884.
1885	10,988	69	1,243	71	12,231	69	1885.
1886	8,461	53	890	51	9,351	53	1886.
1887	—	—	129	8	129	1	1887.
1888	—	—	114	7	114	1	1888.
1889	—	—	116	7	116	1	1889.
1890	—	—	95	5	95	1	1890.
1891	—	—	48	3	48	—	1891.
Totaux :	159,411	1,000	17,390	1,000	176,801	1,000	Totaal.

Répartition suivant la nature des avantages accordés. — Indeling volgens de aard der verleende voordelen.

AVANTAGES	Ouvriers Arbeiders	Employés Bedienden	Totaux Samen	VOORDELEN
a) Majoration de rente de vieillesse (montant de base).....	338,025,696	33,181,350	371,207,046	a) Ouderdomsrentetoeslag (basisbe- dragen).
b) Complément de pension de vieillesse	2,579,987,216	282,084,810	2,862,072,066	b) Aanvullend ouderdomspensioen.
c) Suppléments prévus par les art. 90 et 91 des lois coordonnées	338,025,696	33,181,350	371,207,046	c) Bijkomende bedragen voorzien door art. 90 en 91 der samengeordende wetten.
Totaux :	3,256,038,648	348,447,510	3,604,486,158	Totaal.

II. Complément de pension de survie. — II. Aanvullend overlevingspensioen.

Répartition suivant la nature des avantages accordés. — Indeling volgens de aard der verleende voordelen.

AVANTAGES	Ouvriers Arbeiders	Employés Bedienden	Totaux Samen	VOORDELEN
a) Majoration de rente de vieillesse et/ou de veuve (montants de base)..	102,221,828	11,612,616	113,834,444	a) Ouderdoms- en/of weduwe- rentetoeslag (basisbedragen).
b) Complément de pension de survie..	1,098,345,908	205,372,380	1,303,718,288	b) Aanvullend overlevingspensioen.
c) Suppléments prévus par les art. 90 et 91 des lois coordonnées	102,221,828	11,612,616	113,834,444	c) Bijkomende bedragen voorzien bij art. 90 en 91 der samengeordende wetten.
Totaux :	1,302,789,564	228,597,612	1,531,387,176	Totalen.

Répartition suivant l'année de naissance. — Indeling naar het geboortejaar.

ANNÉE DE NAISSANCE	Veuves d'ouvriers Weduwen van arbeiders		Veuves d'employés Weduwen van bedienden		Totaux Samen		GEBORTEJAAR
	Nombre Aantal	%	Nombre Aantal	%	Nombre Aantal	%	
Avant 1870.....	12,199	112	958	46	13,157	102	Vóór 1870.
1870	2,815	26	275	13	3,090	24	1870.
1871	3,007	28	359	17	3,366	26	1871.
1872	3,661	34	507	25	4,168	32	1872.
1873	3,965	36	530	26	4,495	35	1873.
1874	4,046	37	562	27	4,608	36	1874.
1875	4,412	41	681	33	5,093	39	1875.
1876	4,566	42	714	35	5,280	41	1876.
1877	4,578	42	779	38	5,357	41	1877.
1878	4,464	41	824	40	5,288	41	1878.
1879	4,427	41	887	43	5,314	41	1879.
1880	4,520	42	839	41	5,359	41	1880.
1881	4,561	42	919	45	5,480	42	1881.
1882	4,366	40	932	45	5,298	41	1882.
1883	4,076	37	952	46	5,028	39	1883.
1884	3,983	37	887	43	4,870	38	1884.
1885	3,872	36	890	43	4,762	37	1885.
1886	3,342	31	884	43	4,226	33	1886.
1887	3,603	33	915	44	4,518	35	1887.
1888	3,369	31	918	45	4,287	33	1888.
1889	3,335	31	869	42	4,204	33	1889.
1890	3,088	28	830	40	3,918	30	1890.
1891	2,684	25	727	35	3,411	26	1891.
1892	2,789	26	763	37	3,552	27	1892.
1893	2,670	24	659	32	3,329	26	1893.
1894	2,316	21	569	28	2,885	22	1894.
1895	2,167	20	506	25	2,673	22	1895.
1896	1,724	16	486	23	2,210	17	1896.
Totaux :	108,605	1,000	20,621	1,000	129,226	1,000	Totalen.

B. Assurance libre. — B. Vrijwillig verzekerden.

Répartition des bénéficiaires d'une majoration de rente de vieillesse, après enquête sur les ressources, suivant l'année de naissance et la catégorie de pension.

Indeling van de begunstigden van een ouderdomsrentetoeslag, na onderzoek van de bestaansmiddelen, volgens het geboortjaar en de pensioencategorie.

ANNÉE DE NAISSANCE	Pension de ménage (hommes mariés) Pension voor een gezin (gehuwde mannen)	Pension d'isolé Pensioen voor een alleenstaande		Pension de séparé Pensioen voor een gescheidene	Totaux — Samen		GEBORTEJAAR
		H. — M.	F. — V.		Nombre Aantal	%	
Avant 1870	1,641	4,843	10,718	9	17,211	202	Voor 1870.
1870	498	805	1,808	8	3,119	37	1870.
1871	506	888	1,873	6	3,273	38	1871.
1872	589	868	2,077	5	3,539	42	1872.
1873	695	940	2,178	6	3,819	45	1873.
1874	679	768	2,040	10	3,497	41	1874.
1875	768	820	2,169	8	3,765	44	1875.
1876	833	888	2,235	13	3,969	46	1876.
1877	999	877	2,195	18	4,089	48	1877.
1878	918	811	2,103	24	3,856	45	1878.
1879	949	761	2,190	25	3,925	46	1879.
1880	1,281	1,091	2,813	29	5,214	61	1880.
1881	1,707	1,334	3,082	49	6,172	72	1881.
1882	1,345	972	2,374	50	4,741	56	1882.
1883	1,358	891	2,386	89	4,724	55	1883.
1884	1,295	795	2,289	108	4,487	53	1884.
1885	1,115	636	2,160	90	4,001	47	1885.
1886	433	244	1,142	17	1,836	22	1886.
1887	—	—	39	—	39	—	1887.
Totaux :	17,609	19,232	47,871	564	85,276	1,000	Totalen.
%	20	23	56	1	100	—	%.

C. Comparaison des résultats constatés au 1^{er} janvier des années 1950, 1951 et 1952.

C. Vergelijking van de uitkomsten opgenomen op 1 Januari van de jaren 1950, 1951 en 1952.

I. Nombre de bénéficiaires. — I. Aantal begunstigden.

	Situation au Toestand op 1-1-1950	Situation au Toestand op 1-1-1951	Situation au Toestand op 1-1-1952	
Assurance obligatoire (1)	284,401	295,447	306,027	Verplicht verzekerden (1).
1. Vieillesse	163,745	170,219	176,801	1. Ouderdom.
a) Ouvriers	150,620	153,770	159,411	a) Arbeiders.
b) Employés	13,125	16,449	17,390	b) Bedienden.
2. Survie	120,656	125,228	129,226	2) Overleving.
a) Ouvriers	103,132	105,780	108,605	a) Arbeiders.
b) Employés	17,524	19,448	20,621	b) Bedienden.
Assurance libre (2)	139,873	140,711	141,331	Vrij verzekerden (2).
1. Vieillesse	88,899	87,701	85,276	1. Ouderdom.
2. Survie	50,974	53,010	56,055	2. Overleving.
Totaux (1) + (2) :	424,274	436,158	447,358	Totalen (1) + (2).

**II. Montant annuel des dépenses engagées (en millions de francs).
II. Jaarlijks bedrag der betaalbaar gestelde uitgaven (in miljoenen franken).**

	Situation au Toestand op 1-1-1950	Situation au Toestand op 1-1-1951	Situation au Toestand op 1-1-1952	
Assurance obligatoire (1)	3,965.2	4,545.5	5,135.9	Verplicht verzekerden (1).
1) Vieillesse	2,726.8	3,171.5	3,604.5	1. Ouderdom.
a) Ouvriers	2,511.2	2,873.4	3,256.0	a) Arbeiders.
b) Employés	215.6	298.1	348.4	b) Bedienden.
2. Survie	1,238.4	1,374.0	1,531.4	2. Overleving.
a) Ouvriers	1,070.6	1,178.6	1,302.8	a) Arbeiders.
b) Employés	167.8	195.4	228.6	b) Bedienden.
Assurance libre (2)	494.2	629.1	617.8	Vrij verzekerden (2).
1. Vieillesse	455.9	593.5	564.4	1. Ouderdom.
2. Survie	38.3	35.6	53.4	2. Overleving.
Totaux (1) + (2) :	4,459.4	5,174.6	5,753.7	Totalen (1) + (2).

A. — Avantages à charge de l'Etat.

La loi générale relative à l'assurance en vue de la vieillesse et du décès prématuré du 14 juillet 1930 a fait l'objet de diverses modifications au cours des années de 1932 à 1936. Elle a subi des modifications plus fondamentales par la loi du 15 décembre 1937, entrée en vigueur le 1^{er} janvier 1938.

Un arrêté-loi du 27 octobre 1944 a doublé les majorations de rente de vieillesse et majorations de rente de veuve. Après l'instauration de la sécurité sociale (Arrêté-loi du 28 décembre 1944), le bénéfice du doublement de la majoration de rente de vieillesse et de veuve a été limité aux bénéficiaires de la majoration de rente qui ne bénéficiaient pas d'un complément de pension.

L'arrêté du Régent du 23 avril 1949 a permis l'octroi d'un supplément à la majoration de rente de vieillesse dont le montant est de 2,400 francs pour un homme marié et de 1,200 francs pour les autres bénéficiaires.

Enfin, il convient de remarquer que la législation a subi d'importantes modifications apportées par l'arrêté-loi du 9 juin 1945 et la loi du 28 août 1946.

L'arrêté du Régent du 12 septembre 1946 a coordonné les textes et l'arrêté du Régent du 14 septembre 1946, modifié par celui du 12 mars 1948 et celui du 13 décembre 1949 a déterminé les règles relatives à l'introduction et à l'instruction des demandes en majoration de rente de vieillesse.

Les lois des 30 décembre 1950 et 13 juillet 1951 accordent un supplément égal à une fois la majoration de rente de vieillesse, ou la majoration de rente de veuve, aux personnes qui sont bénéficiaires d'un complément de pension de vieillesse ou d'un complément de pension de survie ; à deux fois la majoration de rente de vieillesse ou la majoration de veuve aux personnes qui ne bénéficient pas d'un complément de pension de vieillesse ou de survie et à deux fois l'allocation d'orphelin aux bénéficiaires de cet avantage.

Le supplément de 2,400 F ou de 1,200 F accordé par l'article 3 de l'arrêté du Régent du 23 avril 1949 abrogé, est maintenu et l'arrêté-loi du 27 octobre 1944 est également abrogé.

Enfin, l'arrêté royal du 24 juin 1952 pris en exécution de la loi du 8 avril 1952 contenant le budget des pensions pour l'exercice 1952 accorde aux personnes qui ont obtenu la majoration de rente de vieillesse, mais qui ne sont pas bénéficiaires d'un complément de pension de vieillesse ou de survie, un complément de ressources de 600 F s'il s'agit d'un homme marié, ou de 400 F s'il s'agit d'un autre bénéficiaire.

Il accorde également un complément de ressources de 300 F aux bénéficiaires d'une majoration de rente de veuve qui ne jouissent pas d'un complément de pension de vieillesse ou de survie et qui ne peuvent pas prétendre au complément de ressources de 600 ou de 400 F dont il est question ci-dessus.

A. — Voordelen ten laste van de Staat.

De algemene wet betreffende de verzekering tegen ouderdom en vroegtijdige dood van 14 Juli 1930 heeft in de loop der jaren 1932-1936 verschillende wijzigingen ondergaan. De meest ingrijpende waren het resultaat van de wet van 15 December 1937, die op 1 Januari 1938 in voege getreden is.

Een besluitwet van 27 October 1944 bracht de verdubbeling der ouderdoms- en weduwe rentetoeslagen. Na de instelling van de maatschappelijke zekerheid (besluitwet van 28 December 1944) werd het voordeel van de verdubbelde ouderdoms- en weduwerentoeslag beperkt tot de begunstigen van de rentetoeslag, die van geen aanvullingspensioen genoten.

Het besluit van de Regent dd. 23 April 1949 maakte het mogelijk de ouderdomsrentetoeslag te verhogen met 2,400 frank voor een gesin en 1,200 frank voor de andere rechthebbenden.

Ten slotte weze opgemerkt dat de wetgeving grondige aanpassingen heeft ondergaan, die werden aangebracht door de besluitwet van 9 Juni 1945 en de wet van 28 Augustus 1946.

Het besluit van de Regent dd. 12 September 1946 heeft de teksten samengeordend en het besluit van de Regent dd. 14 September 1946, gewijzigd bij dit van 12 Maart 1948 en dit van 13 December 1949, heeft de regels bepaald betreffende de indiening en het onderzoek der aanvragen tot ouderdomsrentetoeslag.

De wetten van 30 December 1950 en 13 Juli 1951 kennen een bijslag toe gelijk aan : eenmaal het bedrag van de ouderdomsrente- of weduwerentoeslag, aan de personen die op een aanvullend ouderdoms- of overlevingspensioen gerechtigd zijn, tweemaal het bedrag van de ouderdomsrente- of weduwerentoeslag aan de personen die niet op een aanvullend ouderdoms- of overlevingspensioen gerechtigd zijn, en tweemaal het bedrag van de wesentoeslage aan de personen die op dit voordeel gerechtigd zijn.

Het supplement van 2,400 F of 1,200 F toegekend bij het opgeheven artikel 3 van het Regentbesluit van 23 April 1949, wordt behouden en de besluitwet van 27 Oktober 1944 is eveneens opgeheven.

Tenslotte kent het Koninklijk besluit van 24 Juni 1952 genomen ter uitvoering van de wet van 8 April 1952 houdende de begroting van pensioenen voor het dienstjaar 1952, aan de personen die de ouderdomsrentetoeslag bekomen hebben, maar geen aanvullend ouderdoms- of overlevingspensioen genieten, aanvullende inkomsten toe, namelijk : 600 F, als het een gehuwd man betreft, 400 F als het een ander gerechtigde betreft.

Het kent eveneens aanvullende inkomsten ten belope van 300 F toe aan de gerechtigden op een weduwerentoeslag die geen aanvullend ouderdoms- of overlevingspensioen genieten en geen aanspraak kunnen maken op de aanvullende inkomsten van 600 of 400 F, waarvan hierboven sprake.

B. — Avantages à charge de la Sécurité Sociale.

L'arrêté-loi du 28 décembre 1944, concernant la sécurité sociale des travailleurs, a prévu l'octroi de compléments de pension de vieillesse et de survie.
Les compléments de pension de vieillesse sont accordés à 65 ans aux anciens salariés (ouvriers et employés) et les compléments de pension de survie dès l'âge de 55 ans aux veuves de salariés (ouvriers et employés).
Le montant et les conditions d'octroi ont été modifiés par les arrêtés suivants :

B. — Voordelen ten laste der Maatschappelijke Zekerheid.

De besluitwet van 28 December 1944, betreffende de maatschappelijke zekerheid der arbeiders, heeft de toekenning voorzien van aanvullende ouderdoms- en overlevingspensioenen.

De aanvullende ouderdomspensioenen worden toegekend aan de gewezen loontrekkende werklieden of bedienden, die ten minste 65 jaar oud zijn, en de aanvullende overlevingspensioenen aan de weduwen van loontrekkenden (werklieden en bedienden), die ten minste 55 jaar oud zijn.

Het bedrag en de toekenningsvoorwaarden werden gewijzigd bij volgende besluiten :

DATE DES ARRÊTÉS DATUM VAN DE BESLUITEN	Montant des compléments de pension Bedrag van de aanvullende pensioenen			Date de prise de cours ou date d'entrée en vigueur Datum waarop het besluit werd genomen of van kracht geworden is
	Hommes mariés Gehuwde mannen	Autres bénéficiaires Andere begunstigten	Veuves Weduwen	
30 janvier - Januari 1945	6,800	4,500	4,200	1 novembre - November 1944.
13 décembre - December 1945	8,800	5,900	5,200	1 novembre - November 1945.
22 juin - Juni 1946	11,200	7,500	6,400	1 mai - Mei 1946.
21 mai - Mei 1947	13,300	8,780	6,400	1 mai - Mei 1947.
10 mai - Mei 1948	14,800	9,900	6,400 (55 ans - jaar) 8,700 (60 ans - jaar)	1 mai - Mei 1948.
29 mars - Maart 1949	idem	idem	idem	8 avril - April 1949.
23 avril - April 1949	17,200	11,500	7,600 (55 ans - jaar) 9,900 (60 ans - jaar)	1 janvier - Januari 1949.
9 décembre - December 1949	idem	idem	idem	14 décembre - December 1949.
16 mai - Mei 1951	18,060	12,075	7,980 (55 ans - jaar) 10,395 (60 ans - jaar)	1 mai - Mei 1951.
27 novembre - November 1951	18,600 (a)	12,400 (a)	8,200 (55 ans - jaar) 10,700 (60 ans - jaar)	1 octobre - October 1951.

a) Pour personnes nées en 1869 et avant. Ensuite, taux progressif.

(a) Voor personen geboren in 1869 en daarvoor. Daarna, geleidelijke toeslag.

**Fonds national de Retraite des ouvriers mineurs.
Nationaal Pensioenfonds voor mijnwerkers.**

(Source : Fonds national de Retraite).

(Bron : Nationaal Pensioenfonds).

NOTE. — Le Fonds national de Retraite des ouvriers mineurs, créé par la loi du 20 août 1920, est actuellement régi par l'arrêté-loi du 25 février 1947.

Il a dans ses attributions tout ce qui est relatif à la pension de vieillesse et à la pension d'invalidité des ouvriers mineurs et assimilés, à la pension de survie et à la pension de vieillesse des veuves de ces ouvriers ; il sert aussi des allocations d'orphelin.

L'arrêté-loi du 10 janvier 1945 l'a chargé d'assurer le service de la sécurité sociale des ouvriers mineurs et assimilés (perception et répartition des cotisations) et de constituer à partir du 1^{er} janvier 1946, la totalité des rentes réversibles sur les veuves desdits ouvriers.

Le Fonds national est chargé aussi de la liquidation des pécules de vacances des ouvriers mineurs et assimilés et des pécules de congé complémentaire des ouvriers du fond des mines de houille.

Seus organes d'exécution sont les six Caisses de prévoyance (une par bassin minier).

L'octroi ou le refus de pensions ou d'allocations est de la compétence des Commissions administratives des Caisses de prévoyance, jugeant en premier ressort, et du Conseil supérieur d'Arbitrage, jugeant en degré d'appel ; ces organismes possèdent le caractère d'organismes juridictionnels.

NOTA. — Het Nationaal Pensioenfonds voor Mijnwerkers, opgericht bij de wet van 20 Augustus 1920, staat thans onder het beheer der besluitwet van 25 Februari 1947.

Al wat betrekking heeft op het ouderdomspensioen en het invaliditeitspensioen der mijnwerkers en de er mee gelijkgestelden, het overlevingspensioen en het ouderdomspensioen van hun weduwen, valt onder zijn gevoegheid, almede de uitkering van toelagen aan sommige ouderlose kinderen.

Bij de besluitwet van 10 Januari 1945 werd hem de dienst der maatschappelijke zekerheid van de mijnwerkers en de er mee gelijkgestelden (ontvangst en verdeling der bijdragen) opgedragen, almede, met ingang van 1 Januari 1946, de vestiging der renten, die op de weduwen van beoogde arbeiders kunnen overdragen worden.

Het Nationaal Pensioenfonds is eveneens belast met de uitbetaling van het verlofgeld aan de mijnwerkers en de er mee gelijkgestelden, alsook van het aanvullend verlofgeld aan de ondergrondse arbeiders der steenkolenmijnen.

Zes Voorzorgskassen (éne per mijnbekken) zijn de organen van uitvoering. Het toekennen of het weigeren van pensioenen of toelagen hangt uitsluitend af van de Bestuurscommissies der Voorzorgskassen, die in eerste aanleg uitspraak doen, en het Hoger Scheidsrecht, dat in hoger beroep uitsprekt ; deze organen hebben het karakter van rechtsinstellingen.

**I. Affiliés — salaires payés — ressources du Fonds.
I. Aangeslotenen — uitbetaalde lonen — geldmiddelen van het Fonds.**

ANNÉES JAREN	Nombre d'affiliés actifs Aantal actieve aangeslotenen	Salaires payés Uitbetaalde lonen (1,000 F)	Ressources du Fonds (1,000 F) — Geldmiddelen van het Fonds (1,000 F)				
			Cotisations — Bijdragen (a)			Divers Verscheidene	Total Totaal
			Employeurs Werkgevers	Ouvriers Werknemers	Total Totaal		
1945	158,349	3,101,306	605,126	256,316	861,442	32,722	894,164
1946	173,377	4,604,521	968,681	383,051	1,351,732	39,658	1,391,390
1947	227,222	6,950,572	1,425,984	565,340	1,991,324	158,610 (b)	2,149,934
1948	252,344	8,938,552	1,824,516	740,321	2,564,837	451,210 (c)	3,016,047
1949	246,796	9,694,521	2,001,271	790,685	2,791,956	279,167 (d)	3,071,123
1950	213,214	8,809,354	1,947,610	714,246	2,661,800	136,668	2,798,524
1951	—	9,768,659	2,194,183	801,445	2,995,628	184,432	3,180,060

(a) Cotisations dues pour l'exercice.

(b) Y compris le coût du doublement du pécule de vacances de l'exercice 1946-1947.

(c) Y compris le coût du doublement du pécule de vacances de l'exercice 1947-1948 et les cotisations dues en 1948 pour le doublement du pécule de vacances de l'exercice 1946-1949 des ouvriers houilleurs, soit 220,127,000 F prises en charge par l'Etat.

(d) Y compris les cotisations dues durant les trois premiers trimestres de 1949 pour le doublement du pécule de vacances de l'exercice 1949-1950, des ouvriers houilleurs, soit 180,259,000 F à charge de l'Etat et le solde du coût du doublement du pécule de vacances de l'exercice 1946-1947.

(a) Voor het dienstjaar verschuldigde bijdragen.

(b) Inbegrepen de kosten van de verdubbeling van het verlofgeld voor het dienstjaar 1946-1947.

(c) Inbegrepen de kosten van de verdubbeling van het verlofgeld voor het dienstjaar 1947-1948 en de bijdragen voor 1948 voor de verdubbeling van het verlofgeld voor het dienstjaar 1946-1949, ten voordele der steenkolenmijnarbeiders, hetzij 220,127,000 F ten laste van de Staat.

(d) Inbegrepen de bijdragen van de eerste drie kwartalen van 1949 voor de verdubbeling van het verlofgeld van de steenkolenmijnarbeiders voor het dienstjaar 1949-1950, hetzij 180,259,000 F ten laste van de Staat, tevens inbegrepen het saldo van de kosten van de verdubbeling van het verlofgeld voor het dienstjaar 1946-1947

II. Destination des ressources (1,000 F) (*). — II. Bestemming der geldmiddelen (1000 F) (*).

ANNÉES JAREN	F. N. R. O. M. N. P. M.		Congés payés Betaald verlof	F.N.A.M.I. R.V.Z.I.	F.P.S.Ch. V.S.W.	O.N.A.F. R.S.G.	F.N.A.R.M. N.H.H.H.
	Assurance vieillesse, Décès prématuré et Invalidité Ouderdoms-, vroegtijdige doods- en Invaliditeitsverzekering			Maladie Ziekte	Chômage Werkloosheid	Allocations familiales Gesins- vergoedingen	Rééquipement ménager Huishoudelijke heruitrusting
	Répartition Omflag	Capitalisation Capitalisatie					
1945	307,908	75,289	139,009	124,031	61,981	185,946	—
1946	442,034	121,975	239,030	184,181	85,566	256,698	61,906
1947	661,321	178,441	484,619	278,036	115,261	345,782	86,474
1948	866,130	232,923	879,540	357,543	143,131	429,393	107,387
1949	941,183	253,105	792,229	387,781	146,348	439,045	109,800
1950	879,594	246,949	723,762	352,369	125,442	376,326	94,082
1951	988,646	300,438	807,208	390,746	145,899	547,123	—

(*) Avant prélèvement pour frais d'administration.

(*) Vóór afhouding voor beheerskosten.

III. Charges de l'assurance vieillesse, décès prématuré et invalidité (1,000 F).
 III. Lasten van de ouderdoms-, vroegtijdige doods- en invaliditeitsverzekering (1,000 F).

ANNÉES JAREN	Fonds National — Nationaal Fonds			Etat Staat	Caisse de Retraite Lijfrentekas	« Caisse Autonome de S. S. dans les mines (France) »	Caisses diverses Verscheidene pensioenkasen	Total Totaal
	Sur recettes ordinaires Op gewone ontvangsten	Sur Fonds des compléments de rentes Op Fonds der aanvullende renten	Sur Fonds de capitalisation Op kapitali- satiefonds					
1945	267,211	5,518	—	584,235	12,387	9,767	96	879,214
1946	328,359	6,604	34	713,116	13,610	7,352	57	1,069,132
1947	535,905	7,453	338	918,238	14,696	11,282	46	1,487,958
1948	507,849	8,777	1,146	1,160,717	16,545	9,223	40	1,704,297
1949	705,672	10,060	2,253	1,322,311	18,457	9,347	59	2,068,159
1950	739,421	11,156	3,687	1,340,954	20,150	12,271	66	2,127,705
1951	820,111	11,821	4,460	1,593,767	20,298	15,652	85	2,466,194

IV. Nombre de bénéficiaires. — IV Aantal gerechtigden.

A FIN : EINDE :	Ouvriers — Werklieden			Veuves — Weduwen		Allocations aux enfants et orphelins Kinder- en wesen- toelagen	Total Totaal
	Pensions de vieillesse Ouderdoms- pensioen	Pension d'invalidité Vervoegd pensioen	Pension d'invalidité Invaliditeits- pensioen	Pensions de survie Overlevings- pensioen	Pensions de vieillesse Ouderdoms- pensioen		
1944	35,949	—	12,330	12,198	15,849	6,219	82,545
1945	36,130	1,193	12,869	12,709	16,486	6,251	85,638
1946	36,459	2,305	14,096	12,016	18,024	5,275	88,175
1947	36,373	3,689	14,416	11,960	19,221	1,036	86,695
1948	36,485	7,657	13,500	12,107	20,055	584	90,388
1949	36,716	8,118	15,881	12,537	20,718	567	94,537
1950	37,142	8,330	17,391	12,959	21,598	594	98,014
1951	37,660	8,614	18,420	13,388	22,433	2,115	102,630

V. Dépenses de répartition du Fonds National pour son propre compte (1,000 F).

V. Uitkeringskosten van het Nationaal Fonds voor zijn eigen rekening (1,000 F).

A. Quote-part des prestations servies en espèces. — A. Aandeel der in speciën uitgekeerde prestaties.

ANNÉES JAREN	Ouvriers — Werklieden		Veuves — Weduwen		Allocations aux enfants et orphelins Kinder- en wesen toelagen	Divers Verscheidene	Cotisation de capitalisation Kapitalisatie bijdragen (4)	Total Totaal
	Pensions de vieillesse Ouderdoms- pensioen	Pension d'invalidité Invaliditeits- pensioen	Pension de survie Overlevings- pensioen	Pension de vieillesse Ouderdoms pensioen				
1945	99,442	58,956	9,413	16,529	4,258	1,892 (1)	—	190,490
1946	117,944	67,808	14,346	20,476	4,170	10 (1)	—	224,754
1947	151,624	91,716	22,964	27,367	1,586	77,000 (2)	1,393	373,650
1948	174,211	83,968	27,449	32,364	742	542 (2)	1,462	320,738
1949	212,943	123,169	33,142	63,440	574	71,247 (3)	1,651	506,166
1950	214,789	133,708	34,701	65,637	518	73,609 (3)	1,918	524,880
1951	281,262	180,207	44,561	89,304	1,840	—	1,902	599,076

(1) Secours aux pensionnés sinistrés.

(2) Indemnités de rééquipement ménager.

(3) Suppléments tenant lieu d'allocations compensatoires.

(4) Article 30 d de l'arrêté-loi du 25 février 1947.

(1) Hulp verleend aan geteisterde gepensioneerden.

(2) Huishoudelijk heruitrustingsvergoedingen.

(3) Bijlagen ter vervanging der compensatie vergoedingen.

(4) Artikel 30 d van de Besluitwet van 25 Februari 1947.

B. Fourniture de charbon gratuit aux pensionnés.
B. Kosteloze steenkolenlevering aan gepensioneerden.

ANNÉES — JAREN	Charbon distribué (Kg) — Uitgedeelde steenkolen (Kg)				Valeur du charbon Waarde der steeenkolen (1,000 F)
	Vieux ouvriers — Oude werklieden	Ouvriers invalides — Invalide werklieden	Veuves — Weduwen	Total — Totaal	
1945	98,620,050	34,164,430	59,834,476	192,618,956	76,721 (*)
1946	106,581,180	32,781,642	67,459,800	206,822,622	103,605 (*)
1947	110,555,035	37,135,500	72,906,836	220,597,371	162,255 (*)
1948	118,750,741	35,415,966	76,746,331	230,913,038	187,111 (*)
1949	122,168,447	34,189,195	80,898,017	237,255,659	197,634 (*)
1950	125,057,795	36,780,539	84,230,149	246,068,483	210,630 (*)
1951	126,577,397 (*)	38,375,260 (*)	86,828,898 (*)	251,781,555 (*)	221,035 (*)

(*) Récupérations déduites.

| (*) Terugvorderingen afgetrokken.

VI. Opérations réalisées pour le compte de l'État (1,000 F).
VI. Verrichtingen gedaan voor rekening van de Staat (1,000 F).

ANNÉES — JAREN	Ouvriers — Werklieden			Veuves — Weduwen		Allocations aux enfants et orphelins Kinder- en wezen- toelagen	Divers — Verscheidene	Total — Totaal
	Pensions de vieillesse — Ouderdoms- pensioen	Pension anticipée — Vervroegd pensioen	Pension d'invalidité — Invaliditeits- pensioen	Pensions de survie — Overlevings- pensioen	Pension de vieillesse — Ouderdoms- pensioen			
1945	338,456	9,385	111,113	16,148	107,137	1,996	—	584,235
1946	386,618	39,157	134,917	24,582	125,735	2,107	—	713,116
1947	467,628	77,830	183,858	23,790	164,339	793	—	918,238
1948	525,960	246,681	168,332	24,999	194,374	371	—	1,160,717
1949	549,788	231,857	246,959	28,513	193,633	287	71,274 (*)	1,322,311
1950	552,519	214,020	269,284	30,389	200,791	259	73,692 (*)	1,340,954
1951	682,187	260,687	360,608	36,362	252,990	933	—	1,593,767

(*) Suppléments tenant lieu d'allocations compensatoires.

| (*) Bijlagen ter vervanging der compensatie vergoedingen.

Allocations familiales aux non-salariés.

(Loi du 10 juin 1937.)

Kindertoeslagen aan de niet-loontrekkenden.

(Wet van 10 Juni 1937.)

(Source : Caisse Mutuelle Nationale d'Allocations familiales)

(Bron : Nationale Onderlinge Kas voor Gezinstoeslagen)

	1947	1948	1949	1950	
Nombre d'assujettis	1,124,944	1,109,046	1,075,928	1,057,671	Aantal der aangeslotenen.
Pourcentage d'assujettis ayant charge d'enfant	25.49	24.78	26.45	27.10	Percentage der aangeslotenen, die kinderen ten laste hebben.
Nombre moyen d'enfants par famille	2.05	2.03	2.01	2.00	Gemiddeld aantal kinderen per gezin.
Allocations familiales moyennes annuelles par famille	1,941.89	1,744.55	1,834.74	1,801.78	Jaarlijkse gemiddelde kindertoeslagen per gezin.

Pourcentage des familles ayant à charge le nombre suivant d'enfants :
Percentage der gezinnen, met het volgend aantal kinderen ten laste :

ANNÉES — JAREN	1	2	3	4	5 et plus en meer
1945	44.73	27.85	13.95	7.00	6.47
1946	44.37	27.91	14.07	7.19	6.46
1947	45.20	28.14	13.84	6.77	6.05
1948	45.66	28.46	13.63	6.59	5.66
1949	45.83	28.75	13.47	6.43	5.52
1950	46.31	28.95	13.25	6.26	5.24

Répartition des attributaires selon le nombre d'enfants à charge.
Verdeling der rechthebbenden volgens het aantal kinderen ten laste.

DATES DATA	1	2	3	4	5	6	7	8	9	10 et plus en meer
15- 7-1945..	103,348	64,353	32,238	16,167	7,921	3,882	1,885	800	339	129
31-12-1946..	116,457	73,251	36,938	18,861	9,111	4,322	2,099	882	360	165
31-12-1947..	132,378	82,715	40,509	19,690	9,489	4,468	2,194	947	390	164
31-12-1948..	123,204	77,822	36,891	18,037	8,176	3,919	1,879	817	354	179
31-12-1949..	134,810	83,882	39,064	18,676	8,432	4,005	1,908	841	352	189
31-12-1950..	132,895	82,918	37,878	17,863	8,121	3,796	1,746	761	339	180

Rang des enfants bénéficiaires. — Rang der kinderen die toelagen ontvingen.

DATES DATA	1	2	3	4	5	6	7	8	9	10 et plus en meer
15- 7-1945..	231,062	127,714	63,361	31,123	14,956	7,035	3,153	1,268	468	129
31-12-1946..	262,446	145,989	72,738	35,800	16,939	7,828	3,506	1,407	525	165
31-12-1947..	292,944	160,566	77,851	37,342	17,652	8,163	3,695	1,501	554	164
31-12-1948..	271,278	148,074	70,252	33,361	15,324	7,148	3,229	1,350	533	179
31-12-1949..	292,159	157,349	73,467	34,403	15,727	7,295	3,290	1,382	541	189
31-12-1950..	286,497	153,602	70,684	32,806	14,943	6,822	3,026	1,280	519	262

Allocations familiales. — Kindertoeslag.

(Salariés. — Loontrekkenden.)

Loi du 4 août 1930. — Wet van 4 Augustus 1930.

(Situation au 31 décembre. — Toestand op 31 December.)

(Source : Ministère du Travail et de la Prévoyance sociale)

(Bron : Ministerie van Arbeid en Sociale Voorzorg)

SPÉCIFICATIONS	1948	1949	1950	1951	OPSOMMING	
Caisse primaires en activité	78	78	78	76	Primaire kassen in werking.	
Entreprises affiliées	237,397	227,258	204,498	206,410	Aangesloten bedrijven.	
Travailleurs occupés	Hommes	1,432,060	1,393,595	1,434,886	Mannen	
	Femmes	388,348	391,122	418,965	Vrouwen	
	<i>Total :</i>	1,820,408	1,784,717	1,853,851	1,863,126	<i>Totaal.</i>
Familles attributaires	608,132	620,235	640,457	671,673	Gezinnen die toelagen ontvingen.	
Enfants bénéficiaires	1,078,803	1,100,386	1,140,825	1,215,247	Kinderen die toelagen ontvingen.	

ANNÉES JAREN	Nombre de familles ayant à charge le nombre suivant d'enfants Aantal gezinnen met het volgend aantal kinderen ten laste									
	1	2	3	4	5	6	7	8	9	10 et plus en meer
1945	264,960	124,875	52,027	23,739	11,511	5,484	2,489	1,099	479	262
1946	283,404	134,388	54,318	24,559	11,566	5,430	2,630	1,145	479	268
1947	333,437	151,454	60,942	26,941	12,732	6,000	2,842	1,270	546	343
1948	342,310	154,343	61,226	26,675	12,654	5,953	2,774	1,297	523	377
1949	348,625	157,949	62,493	27,372	12,707	5,952	2,923	1,287	552	375
1950	356,944	164,617	65,697	28,785	13,094	6,063	2,965	1,335	600	357
1951	368,080	174,149	70,288	31,656	14,491	6,889	3,344	1,560	724	492

ANNÉES JAREN	Rang des enfants bénéficiaires — Rang der kinderen die toelage ontvingen									
	1 ^o	2 ^o	3 ^o	4 ^o	5 ^o	6 ^o	7 ^o	8 ^o	9 ^o	10 ^o et plus en meer
1945	486,925	221,965	97,090	45,063	21,324	9,813	4,329	1,840	741	374
1946	518,187	234,783	100,395	46,077	21,518	9,952	4,522	1,892	747	385
1947	596,507	263,070	111,616	50,674	23,733	11,001	5,001	2,159	889	503
1948	608,132	265,822	111,479	50,253	23,578	10,924	4,971	2,197	900	547
1949	620,235	271,610	113,661	51,168	23,796	11,089	5,137	2,214	927	549
1950	640,457	283,513	118,896	53,199	24,414	11,320	5,257	2,292	957	520
1951	671,673	303,593	129,444	59,156	27,500	13,009	6,120	2,776	1,216	760

Nombre au 31 décembre, de sociétés mutualistes et de fédérations mutualistes reconnues. Aantal erkende mutualiteitsverenigingen en mutualiteitsbonden op 31 December.

(Source : Ministère du Travail et de la Prévoyance sociale)

(Bron : Ministerie van Arbeid en Sociale Voorzorg)

ANNÉES JAREN	Antwerpen Anvers	Brabant	West- Vlaanderen Flandre occidentale	Ost- Vlaanderen Flandre orientale	Hainaut Hene- gonwen	Liège Luik	Limburg Limbourg	Luxem- bourg Luxem- burg	Namur Namen	Le Royaume Het Rijk
-----------------	---------------------	---------	---	--	----------------------------	---------------	---------------------	-----------------------------------	----------------	------------------------------

A. Sociétés mutualistes reconnues. — A. Erkende mutualiteitsverenigingen.

1945	797	1,182	637	1,107	1,572	943	426	284	739	7,687
1946	782	1,168	613	1,099	1,558	907	339	278	728	7,472
1947	743	1,159	606	1,095	1,550	886	312	277	725	7,353
1948	738	1,148	602	1,081	1,547	882	306	275	721	7,300
1949	728	1,123	594	1,074	1,534	861	306	273	716	7,209
1950	716	1,094	549	941	1,485	862	290	263	700	6,900
1951	669	1,017	455	773	1,319	858	255	229	575	6,150

B. Fédérations mutualistes reconnues. — B. Erkende mutualiteitsbonden.

1945	32	33	18	24	29	25	5	4	12	182
1946	29	33	19	24	29	22	5	4	12	177
1947	26	32	19	25	29	22	5	4	12	174
1948	25	33	19	24	29	22	5	4	11	172
1949	24	33	17	23	29	20	4	4	11	165
1950	21	27	18	20	29	21	4	4	10	154
1951	20	28	17	18	29	21	4	4	9	150

Sociétés mutualistes reconnues ayant pour objet l'assurance contre la maladie.
Erkende mutualiteitsverenigingen voor ziekteverzekering.

(Source : Ministère du Travail et de la Prévoyance sociale)

(Bron : Ministerie van Arbeid en Sociale Voorzorg)

SPECIFICATIONS	1943	1944	1945	1946	1947	1948	1949	1950	OFSOMMING
A. Service primaire. — A. Primaire dienst.									
Sociétés existantes .	2,797	2,696	2,720	2,589	2,399	2,289	2,250	2,169	Bestaande verenig.
Sociétés ayant transmis leurs comptes	2,458	2,422	2,249	2,163	2,133	2,096	2,095	2,083	Verenigingen die hun rekeningen hebben overgelegd.
Membres effectifs :	940,275	976,427							Werkelijke leden :
1) pour l'indemnité d'incapacité primaire	—	—	363,882	325,359	329,883	393,872	455,957	476,070	1) voor de vergoeding van primaire werk- onbekwaamheid.
2) pour l'indemnité funéraire	—	—	659,989	1,414,782	1,833,965	2,006,419	2,096,928	2,217,968	2) voor de begrafenisvergoeding.
Sociétaires indemnisés	159,671	159,794	33,537	29,047	27,782	25,782	26,541	27,539	Aangeslotenen die vergoeding bekwamen.
Journées indemnisées (milliers) ..	5,309	5,998	1,506	952	889	824	757	748	Dagen vergoeding (duizendtallen).
Recettes (1,000 F)									Ontvangst. (1,000 F).
Cotisations	46,287	54,554	19,940	19,413	18,849	18,623	19,074	19,152	Bijdragen.
Autres recettes	17,341	16,684	22,805	22,459	11,441	9,010	9,404	7,605	Andere ontvangsten.
Total :	63,628	71,238	42,745	41,872	30,290	27,633	28,478	26,757	Totaal.
Dépenses (1,000 F)									Uitgaven (1,000 F).
Indemnités pour incapacité de travail	53,601	60,903	16,886	17,162	15,682	14,377	13,291	13,021	Vergoeding voor werkonbekwaamh.
Frais de funérailles .	5,064	6,950	1,338	280	187	194	188	230	Begraveniskosten.
Frais d'administrat.	9,972	10,131	4,791	4,780	4,240	4,466	4,593	5,017	Kosten van bestuur.
Autres dépenses ...	1,838	2,663	7,983	14,756	4,678	4,574	6,629	2,555	Andere uitgaven.
Total :	70,475	80,647	30,998	36,978	24,787	23,611	24,701	20,823	Totaal.
Avoir social (1,000 F)	130,861	120,438	126,566	130,035	135,042	137,093	140,467	146,618	Maatschappelijk vermogen (1,000 F).
B. Service médico-pharmaceutique familial. — B. Medisch-pharmaceutische familiëdienst.									
Nombre de sociétés.	1,930	1,901	1,709	1,613	1,403	1,267	1,107	1,069	Aantal verenigingen.
Bénéficiaires	3,301,315	3,365,570	1,048,011	958,204	938,261	987,278	951,167	984,563	Aangeslotenen.
Recettes (1,000 F)									Ontvangst. (1,000 F).
Cotisations	159,743	193,996	124,326	149,393	177,929	230,874	255,910	268,538	Bijdragen.
Subsides des pouvoirs publics	48,973	59,583	47,676	41,260	47,934	59,486	66,877	80,446	Subsidies der openbare besturen.
Autres recettes	68,464	64,857	20,639	20,716	12,036	11,403	9,748	7,099	Andere ontvangsten.
Total :	277,180	318,436	192,641	211,369	237,899	301,763	332,535	356,083	Totaal.
Dépenses (1,000 F)									Uitgaven (1,000 F).
Frais médicaux et pharmaceutiques.	279,063	282,199	149,570	183,137	230,657	280,828	291,780	318,117	Kosten van geneesk. behandeling en geneesmiddelen.
Accouchements	365	416	3,146	3,107	1,709	1,425	1,229	1,429	Kraambed.
Frais d'administrat.	16,250	19,478	12,679	15,051	18,005	21,127	24,995	26,078	Kosten van bestuur.
Autres dépenses ...	4,489	7,133	4,595	8,897	5,175	3,913	3,021	1,365	Andere uitgaven.
Total :	300,167	309,226	169,990	210,192	255,546	307,293	321,025	346,989	Totaal.
Passif (1,000 F)	46,908	36,514	8,344	6,459	29,930	29,549	15,471	7,793	Passiva (1,000 F).

Caisses d'invalidité. — Invaliditeitskassen.

(Source : Ministère du Travail et de la Prévoyance sociale)

(Bron : Ministerie van Arbeid en Sociale Voorzorg)

SPÉCIFICATIONS	Service principal — Hoofdendienst (a)				Service spécial — Speciale dienst (b)				OPSOMMING
	1947	1948	1949	1950	1947	1948	1949	1950	
Effectif au 31 décembre ..	306,814	358,189	387,768	400,587	1,901	1,915	1,953	1,466	Effectief op 31 December.
Recettes (1,000 F)									Ontvangsten (1,000 F)
Cotisations	11,849	11,995	12,271	12,126	74	76	73	74	Bijdragen.
Subsides {									} Subsides.
État	5,562	10,700	7,576	7,090	—	—	—	—	
Province	13	—	—	—	—	—	—	—	
Commune	30	—	—	—	—	—	—	—	Gemeente
Intérêts	2,206	2,312	2,501	2,675	14	13	12	11	Intresten.
Autres recettes	491	235	3,162	157	1	4	6	2	Autre ontvangsten.
Total :	20,151	25,242	25,510	22,048	89	93	91	87	Totaal.
Dépenses (1,000 F)									Uitgaven (1,000 F)
Indemnités payées	14,623	16,242	16,433	15,119	94	89	93	100	Betaalde vergoedingen.
Frais d'administration ...	1,174	1,196	1,466	1,265	5	6	6	6	Bestuurskosten.
Autres dépenses	4,999	442	917	476	23	9	—	—	Autre uitgaven.
Total :	20,796	17,880	18,816	16,860	122	104	99	106	Totaal.
Avoir social (1,000 F)	108,269	115,608	122,418	123,722	498	713	686	667	Maatschappelijk vermogen (1,000 F).
Primes allouées par le gouvernement (1,000 F)....	6,919	7,132	7,200	7,206	—	—	—	—	Rijkspremies (1,000 F).
Sociétaires indemnisés	5,237	5,417	5,124	5,069	104	79	71	71	Aangesloten die vergoeding bekwamen.
Journées indemnisées	924,155	1,013,386	991,311	956,761	19,229	16,125	13,740	13,693	Dagen vergoeding.

(a) Affiliés de moins de 65 ans. — (b) Affiliés de 65 ans et plus.

(a) Aangesloten beneden 65 jaar. — (b) Aangesloten van 65 jaar en ouder.

Caisses antituberculeuses. — Tuberculosebestrijdingskassen.

(Source : Ministère du Travail et de la Prévoyance sociale)

(Bron : Ministerie van Arbeid en Sociale Voorzorg)

SPÉCIFICATIONS	1944	1945	1946	1947	1948	1949	1950	OPSOMMING
Affiliés	3,373,034	1,039,978	954,516	942,056	977,021	955,828	991,780	Aangesloten.
Recettes (1,000 F)								Ontvangsten (1,000 F).
Cotisations	21,247	15,499	14,863	14,763	14,172	18,784	34,481	Bijdragen.
Subsides (a)	19,364	20,427	3,829	4,157	4,334	2,649	6,664	Subsides (a).
Autres recettes	1,939	1,153	1,604	1,334	1,645	1,104	768	Autre ontvangsten.
Total :	42,550	37,079	20,296	20,254	20,151	22,537	41,913	Totaal.
Dépenses (1,000 F)								Uitgaven (1,000 F).
Frais d'hospitalisation	19,347	8,735	15,744	23,114	32,172	33,642	33,226	Verplegingskosten.
Secours, indemnités	2,917	615	817	988	1,153	986	841	Steungeld, vergoedingen.
Service médical et pharmaceutique	—	1,006	1,884	3,745	6,177	8,502	9,725	Kosten van geneeskundige behandeling en geneesmidd.
Services infirmières (b)	9,272	—	—	—	—	—	—	Verpleegstersdienst (b).
Autres	4,110	426	2,383	1,186	1,774	2,664	3,733	Autre.
Total :	35,646	10,782	20,828	29,033	41,276	45,794	47,525	Totaal.
Avoir social (1,000 F)	46,879	65,084	64,780	56,000	34,876	11,619	6,008	Maatsch. vermogen (1,000 F).

(a) État, province, commune. — (b) A partir de 1945, les services infirmières ont devenus indépendants.

(a) Staat, provincie, gemeente. — (b) De verpleegstersdienst is van 1945 onafhankelijk geworden.

Caisses maternelles. — Kraamvrouwenkassen.

(Source : Ministère du Travail et de la Prévoyance sociale)

(Bron : Ministerie van Arbeid en Sociale Voorzorg)

SPÉCIFICATIONS	1944	1945	1946	1947	1948	1949	1950	OPSOMMING
Affiliés (a)	1,472,189	896,359	1,842,496	1,554,582	1,765,808	1,853,608	1,934,041	Aangesloten (a).
Journées indemn.-repos ...	2,465,980	1,585,530	3,061,749	3,227,438	3,388,643	3,471,927	3,545,403	Vergoede rustdagen.
Recettes (1,000 F)								Ontvangsten (1,000 F).
dont cotisations (1,000 F).	30,296	28,228	30,857	43,166	62,825	74,634	74,256	waarv. bijdragen (1,000 F).
Dépenses (1,000 F)								Uitgaven (1,000 F).
Indemnités de naissance ...	17,806	17,231	26,686	34,880	52,340	57,753	60,765	Geboortevergoedingen.
Indemnités de repos	13,104	8,860	15,381	9,548	21,197	23,015	23,196	Rustonderstand.
Autres	15,236	15,036	30,940	34,272	36,052	37,051	38,096	Autre.
Total :	3,573	3,671	2,181	8,606	2,997	2,988	3,311	Totaal.
Total :	31,013	27,567	48,502	52,426	60,246	63,054	64,603	

(a) Hommes, femmes, enfants.

(a) Mannen, vrouwen, kinderen.

Statistique des accidents du travail pour l'année 1947 (1).
Statistiek van de arbeidsongevallen over het jaar 1947 (1).
(Ouvriers. — Werklieden.)

I. Résultats généraux. — I. Algemene uitkomsten.

BRANCHE D'ACTIVITÉ	Nombre d'entreprises assurées	Nombre d'unités-ouvriers assurées	Montant des salaires assurés	Nombre d'accidents	Charges financières résultant des accidents	AARD DER ONDERNEMING
	Aantal verzekerde ondernemingen	Aantal verzekerde arbeiders-eenheden	Bedrag der verzekerde lonen	Aantal ongevallen	Financiële lasten voortvloeiende uit de ongevallen	
Section A. <i>Agriculture, sylviculture et pêche</i>						Sectie A. <i>Landbouw, bosbouw en visserij</i>
Agriculture et élevage	11,538	17,000,02	497,507,077	1,966	6,032,193	Landbouw en veeteelt.
Sylviculture et chasse	1,232	5,202,46	180,631,947	1,211	4,933,832	Bosbouw en jacht.
Pêche	19	68.82	3,652,479	12	20,669	Visserij.
Total :	12,789	22,271.30	681,791,503	3,189	10,986,694	Totaal.
Section B. <i>Industries extractives.</i>						Sectie B. <i>Extractieve nijverheid.</i>
Extraction de charbon, minerais et minéraux divers	187	123,753.68	6,558,964,729	60,912	178,841,804	Winning van kolen, ertsen en allerlei mineralen.
Extraction de pierres à bâtir et autres matériaux utilisés principalement pour la construction	543	16,011.74	646,855,520	6,190	20,141,859	Winning van bouwsteen en andere grondstoffen voornamelijk in het bouwbedrijf gebezigd.
Total :	730	139,765.42	7,205,820,249	67,102	198,983,663	Totaal.
Section C. <i>Industries manufacturières.</i>						Sectie C. <i>Be- en verwerkende nijverheid.</i>
Industries des denrées alimentaires	13,049	58,299.33	1,992,600,282	10,211	24,863,322	Voedingswarenbereiding.
Industries des boissons, distilleries	1,904	22,774.38	811,581,173	6,207	11,963,732	Bereiding van dranken, stokerijen.
Industries du tabac	375	6,274.60	210,728,823	823	807,221	Tabaksbewerking.
Industries des huiles et graisses animales et végétales, y compris la margarine	62	1,954.30	78,391,947	336	1,821,723	Bereiding van oliën en van dierlijke en plantaardige vetten, met inbegrip van margarine.
Industries chimiques non dénommées ailleurs	935	37,532.16	1,389,632,845	6,590	20,330,733	Chemische industrieën niet elders genoemd.
Industries du caoutchouc	229	7,423.11	272,672,335	1,372	3,561,813	Rubberbewerking.
Industries du bois et du liège .	9,924	50,483.90	1,818,836,967	10,559	30,611,078	Hout- en kurkbewerking.
Industries du papier et fabrication d'articles en papier et carton	426	18,381.27	667,079,497	3,589	7,960,883	Papierenijverheid en fabricage van producten uit papier en karton.
Impression et reliure ; photographie	2,083	21,208.88	860,682,519	1,923	5,447,379	Drukkerijen en boekbinde-rijen ; fotografie.
Industries des cuirs et peaux .	1,248	12,415.23	451,333,125	1,658	4,877,716	Huiden- en lederbewerking.
Industries textiles	4,645	153,967.59	5,733,976,248	17,287	36,935,722	Textielnijverheid.
Confection d'articles d'habillement et articles divers confectionnés en tissus	11,175	56,169.35	1,741,213,208	3,325	4,077,069	Confectie van kledingstukken en andere uit weefstoffen vervaardigde artikelen.
Production et distribution d'électricité, de gaz et de chaleur ; service des eaux	194	16,975.82	746,143,062	3,900	10,771,697	Productie en verdeling van electriciteit, gas en warmte ; waterdienst.
Industries dérivées des combustibles minéraux	53	5,096.88	229,658,997	594	2,309,137	Industrieën der bijproducten van minerale brandstoffen.
Industries des minéraux non métalliques, non dénommées ailleurs	2,492	62,708.55	2,411,736,871	14,593	33,797,371	Industrieën der niet metaalhoudende mineralen niet elders genoemd.
Fonte, moulage, laminage, forgeage et étirage de métaux communs	936	71,961.16	3,074,110,848	21,643	56,077,922	Gieten, vormen, walsen, smeden en uitrekken der gewone metalen.
Fabrication d'articles de métaux communs non dénommés ailleurs	4,870	52,555.79	2,004,576,182	23,335	36,560,117	Fabricage van producten uit gewone metalen, niet elders genoemd.
Fabrication de machines y compris tous les appareils électriques, véhicules, navires et aéronefs	3,745	146,929.19	5,957,981,678	47,288	87,859,629	Fabricage van machines met inbegrip van alle elektrische toestellen, voertuigen, schepen en vliegtuigen.
Industries des instruments, horlogerie, bijouterie	1,546	10,480.65	508,973,079	577	801,069	Vervaardigen van toestellen, uurwerken en juwelen.
Industries manufacturières diverses non dénommées ailleurs	658	3,499.87	127,338,915	535	2,487,396	Diverse be- en verwerkende industrieën, niet elders genoemd.
Industries manufacturières mal désignées	81	1,051.32	47,498,854	633	2,530,328	Niet nauwkeurig omschreven be- en verwerk. industrieën.
Total :	60,630	818,143.33	31,136,747,455	176,978	386,453,057	Totaal.

(1) Voir la note publiée au bas du tableau VII C.

(1) Zie nota verschenen onder tabel VII C.

Statistique des accidents du travail pour l'année 1947 (suite).
Statistiek van de arbeidsongevallen over het jaar 1947 (vervolg).
(Ouvriers. — Werklieden.)

I. Résultats généraux. — I. Algemene uitkomsten.

BRANCHE D'ACTIVITÉ	Nombre d'entreprises assurées	Nombre d'unités-ouvriers assurées	Montant des salaires assurés	Nombre d'accidents	Charges financières résultant des accidents	AARD DER ONDERNEMINGEN
	Aantal verzekerde ondernemingen	Aantal verzekerde arbeiders-eenheden	Bedrag der verzekerde lonen	Aantal ongevallen	Financiële lasten voortvloeiende uit de ongevallen	
Section D. <i>Bâtiment et construction.</i> Industries du bâtiment et de la construction, y compris les réparations et les travaux d'entretien, non dénommés ailleurs	22,641	120,992.03	4,733,339,921	22,896	90,813,376	Sectie D. <i>Bouwbedrijf.</i> Bouwbedrijven met inbegrip van de herstellings- en onderhoudswerken niet elders genoemd.
Total :	22,641	120,992.03	4,733,339,921	22,896	90,813,376	Totaal.
Section E. <i>Transports et communications.</i> Industries des transports Postes, télégraphes et téléph.	8,902 33	55,697.15 259.16	2,354,235,900 10,639,050	13,063 36	48,774,083 146,714	Sectie E. <i>Transport- en verbindingsmidd.</i> Transportbedrijf. Post, telegraaf en telefoon.
Total :	8,935	55,956.31	2,364,874,950	13,099	48,920,797	Totaal.
Section F. <i>Commerce.</i> Commerce de gros et de détail Finances, banques, assurances Agences diverses et agences mixtes	18,169 363 589	60,838.41 2,727.56 3,731.04	2,162,656,323 80,384,678 145,785,103	9,371 207 406	25,801,728 346,258 1,734,057	Sectie F. <i>Handel.</i> Groot- en kleinhandel. Financiën, bankweez., verzek. Diverse agentschappen en gemengde agentschappen.
Total :	19,121	67,297.01	2,388,826,104	9,984	27,882,043	Totaal.
Section G. <i>Hôtellerie et services personnels.</i> Hôtels et restaurants, cafés .. Entreprises de nettoyage et d'entretien des biens et des locaux, soins personnels ... Service domestique privé Récréation et divertissements, sports	4,730 4,086 — 1,410	13,740.63 13,558.26 — 6,053.66	450,424,429 412,132,564 — 189,595,548	1,019 745 — 497	2,092,635 2,866,758 — 2,078,942	Sectie G. <i>Hotelbedrijf en personendiensten</i> Hotels en spijshuiz., herbergen Ondernemingen voor reiniging en onderhoud van goederen en lokalen, persoonsverzorg. Private huisdiensten. Vermakelijkheden en ontspanning, sport.
Total :	10,226	33,352.55	1,052,152,541	2,261	7,038,335	Totaal.
Section H. <i>Services publics et autres services d'intérêt général, non dénommés ailleurs.</i> Soins médicaux et sanitaires . Instruction, religion, arts et sciences, non dénommés ailleurs	1,465 2,578	7,398.57 12,720.02	234,149,464 305,621,438	525 1,100	1,558,982 2,022,722	Sectie H. <i>Openbare diensten en andere diensten van algemeen nut niet elders genoemd.</i> Geneesk. en gezondheidsdienst. Onderwijs, godsdienst, kunsten en wetenschappen, niet elders genoemd.
Défense nationale	11	63.12	1,943,028	17	23,863	Landverdediging.
Camps de travail et organisations similaires	—	—	—	—	—	Arbeidskampen en gelijkaardige organisaties.
Services publics non dénommés ailleurs, et autres services d'intérêt général	2,538	17,173.41	577,233,101	1,519	5,495,427	Openbare diensten niet elders genoemd en andere diensten van algemeen nut.
Total :	6,592	37,355.12	1,118,947,031	3,161	9,100,994	Totaal.
Section I. <i>Activités mal désignées.</i> Activités mal désignées	15	14.45	378,263	—	—	Sectie I. <i>Niet nauwkeurig omschreven bedrijvigheden.</i> Niet nauwkeurig omschreven bedrijvigheden.
Total :	15	14.45	378,263	—	—	Totaal.
Total général :	141,679	1,295,147.52	50,682,878,017	298,670	780,178,959	Algemeen totaal.

II. Répartition des accidents d'après leur conséquence.
II. Indeling van de ongevallen naar de gevolgen.

ENTREPRISES	Accidents ayant entraîné : — Ongevallen hebbende ten gevolge gehad :								ONDERNEMINGEN
	la mort de dood		une incapacité permanente een bestendige ongeschiktheid		une incapacité temporaire een tijdelijke ongeschiktheid		Total Totaal		
	Nombre d'accidents Aantal ongevallen	Charges financières Financiële lasten (1,000 F)	Nombre d'accidents Aantal ongevallen	Charges financières Financiële lasten (1,000 F)	Nombre d'accidents Aantal ongevallen	Charges financières Financiële lasten (1,000 F)	Nombre d'accidents Aantal ongevallen	Charges financières Financiële lasten (1,000 F)	
Entreprises industrielles (18 groupes)	416	84,270	5,788	427,124	273,883	213,798	280,087	725,192	Nijverheid (18 groepen).
Entreprises agricoles ...	8	975	121	6,486	3,048	3,505	3,177	10,966	Landbouwbedrijven.
Entreprises commerciales	24	3,724	306	20,553	11,915	10,643	12,245	34,920	Handelsondernemingen.
Entreprises diverses	8	1,166	94	5,293	3,059	2,642	3,161	9,101	Diverse ondernemingen.
Total :	456	90,135	6,309	459,456	291,905	230,588	298,670	780,179	Totaal.

III. Charges financières résultant des accidents.
III. Financiële lasten voortvloeiende uit de ongevallen.

ENTREPRISES	Nombre d'unités- ouvriers assurés Aantal verzekerde arbeiders- eenheden	Montant des salaires assurés (1,000 F) Bedrag der verzekerde lonen (1,000 F)	Les charges financières De financiële lasten			ONDERNEMINGEN
			Montant total (1,000 F) Totaal bedrag (1,000 F)	Par unité- ouvrier assuré (F) Per verzekerde arbeiders- eenheid	En % des salaires assurés In % van de verzekerde lonen	
			Entreprises industrielles (18 gr.)	1,134,925.91	45,444,435	
Entreprises agricoles	22,202.47	678,139	10,966	494	1.62	Landbouwbedrijven.
Entreprises commerciales	100,649.57	3,440,979	34,920	328	1.01	Handelsondernemingen.
Entreprises diverses	37,369.57	1,119,325	9,101	244	0.81	Diverse ondernemingen.
Total :	1,295,147.52	50,682,878	780,179	602	1.54	Totaal.

IV. Fréquence des accidents sur 10,000 unités-ouvriers assurées.
IV. Frequentie der ongevallen op 10,000 verzekerde arbeiders-eenheden.

CATÉGORIES D'ENTREPRISES	1937	1943	1944	1945	1946	1947	CATEGORIEËN VAN ONDERNEMINGEN
Entreprises industrielles	2,621	2,280	2,357	2,402	2,316	2,468	Nijverheidsondernemingen.
Entreprises agricoles	1,297	2,115	1,746	1,536	1,497	1,431	Landbouwbedrijven.
Entreprises commerciales	1,583	1,147	1,034	1,210	1,172	1,217	Handelsondernemingen.
Entreprises diverses	718	663	822	960	955	846	Allerhande ondernemingen.
Total :	2,422	2,088	2,107	2,185	2,162	2,306	Totaal.

V. Fréquence des accidents. — V. Frequentie der ongevallen.

NATURE DES ENTREPRISES	Accidents ayant entraîné — Ongevallen behoudende ten gevolge gehad				Nombre total des accidents		AARD DER ONDERNEMINGEN
	la mort de dood		une incapacité permanente een bestendige ongeschiktheid		Total aantal ongevallen		
	Chiffres absolus Absolute cijfers	Sur 10,000 unités ouvrières assurées Op 10,000 verzekerde arbeiders-eenheden	Chiffres absolus Absolute cijfers	Sur 10,000 unités ouvrières assurées Op 10,000 verzekerde arbeiders-eenheden	Chiffres absolus Absolute cijfers	Sur 10,000 unités ouvrières assurées Op 10,000 verzekerde arbeiders-eenheden	
Section A. — Agriculture, sylviculture et pêche.							Sectie A. — Landbouw, bosbouw en visserij
Agriculture et élevage	5	2.94	71	1,890	1,111.76	1,966	Landbouw en veeveelt.
Sylviculture et chasse	3	5.77	50	1,158	2,225.87	1,211	Bosbouw en jacht.
Pêche	—	—	—	12	1,743.68	12	Visserij.
Total:	8	3.59	121	3,060	1,373.97	3,189	Total.
Section B. — Industries extractives.							Sectie B. — Extractieve nijverheid.
Extract. de charbon, minéraux et minéraux div.	117	9.45	1,226	59,569	4,813.51	60,912	Winning van kolen, ertsen en allerlei mineralen.
Extraction de pierres à bâtir et autres matériaux utilisés principalement pour la construction .	15	9.37	144	6,031	3,766.61	6,190	Winning van bouwsteen en andere grondstoffen voornamelijk in het bouwbedrijf gebezigd.
Total:	132	9.44	1,370	65,600	4,693.58	67,102	Total.
Section C. — Industries manufacturières.							Sectie C. — Be- en verwerkende nijverheid.
Industries des denrées alimentaires	15	2.57	225	9,971	1,710.31	10,211	Voedingswarenbereiding.
Industries des boissons, distilleries	4	1.76	110	6,093	2,675.37	6,207	Bereiding van dranken, stokerijen.
Industries du tabac	—	—	15	808	1,287.73	823	Tabaksbewerking.
Industries des huiles et graisses animales et végétales, y compris la margarine	—	—	14	322	1,647.65	336	Bereiding van oliën en van dierlijke en plantaardige vetten, met inbegrip van margarine.
Industries chimiques non dénommées ailleurs ..	18	4.80	142	6,430	1,713.20	6,590	Chemische industrieën niet elders genoemd.
Industries du caoutchouc	—	—	30	1,342	1,807.87	1,372	Rubberbewerking.
Industries du bois et du liège	18	3.57	352	10,189	2,018.27	10,559	Hout- en kurkbewerking.
Industries du papier et fabrication d'articles en papier et carton	4	2.18	69	3,516	1,912.82	3,589	Papiernijverheid en fabricage van producten uit papier en karton.
Impression et reliure ; photographie	1	0.47	58	1,864	878.88	1,923	Drukkerijen en boekbinderijen ; fotografie.
Industries des cuirs et peaux	2	1.61	43	1,613	1,299.21	1,658	Huiden- en lederbewerking.
Industries textiles	14	0.91	319	16,954	1,101.14	17,287	Textielnijverheid.

V. Fréquence des accidents (suite). — V. Frequentie der ongevallen (vervolg).

NATURE DES ENTREPRISES	Accidents ayant entraîné — Ongevallen behoudende ten gevolge gehad				Nombre total des accidents		AARD DER ONDERNEMINGEN	
	la mort de dood		une incapacité permanente een bestendige ongeschiktheid		une incapacité temporaire een tijdelijke ongeschiktheid			Totaal aantal ongevallen
	Chiffres absolus Absolute cijfers	Sur 10,000 unités-ouvriers assurés Op 10,000 verzekerde arbeiders-eenheden	Chiffres absolus Absolute cijfers	Sur 10,000 unités-ouvriers assurés Op 10,000 verzekerde arbeiders-eenheden	Chiffres absolus Absolute cijfers	Sur 10,000 unités-ouvriers assurés Op 10,000 verzekerde arbeiders-eenheden		
Confection d'articles d'habillement et articles divers confectionnés en tissus	—	35	3,290	585.73	3,325	591.96	Confectie van kledingstukken en andere uit weefstoffen vervaardigde artikelen. Productie en verdeling van electriciteit, gas en warmte; Waterdienst. Industriën der bijproduct. van miner. brandst. Industriën der niet metaalhoudende mineralen niet elders genoemd. Gieten, vormen, walsen, smeden en uittrekken der gewone metalen. Fabricage van producten uit gewone metalen, niet elders genoemd. Fabricage van machines met inbegrip van alle electriche toestellen, voertuigen, schepen en vliegtuigen. Vervaard. van toest., uurwerken en juwelen. Diverse be- en verwerkende industriën, niet elders genoemd. Niet nauwk. omschr. be- en verwerk. industr.	
Production et distribution d'électricité, de gaz et de chaleur; service des eaux	7	55	3,838	2,260.86	3,900	2,297.39		
Industries dérivées des combustibles minéraux .	1	20	573	1,124.22	594	1,165.42		
Industries des minéraux non métalliques, non dénommées ailleurs	11	259	14,323	2,284.06	14,593	2,327.11		
Fonte, moulage, laminage, forgeage et étirage de métaux communs	30	508	21,105	2,932.83	21,643	3,007.59		
Fabrication d'articles de métaux communs non dénommés ailleurs	13	351	22,971	4,370.78	23,335	4,440.04		
Fabrication de machines, y compris tous les appareils électriques, véhicules, navires et aéronefs	25	770	46,493	3,164.31	47,288	3,218.42		
Industries des instruments, horlogerie, bijouterie	—	6	571	544.81	577	550.54		
Industries manufacturières diverses non dénommées ailleurs	1	12	522	1,491.48	535	1,528.63		
Industries manufacturières mal désignées	—	16	617	5,868.81	633	6,021.00		
Total:	164	3,409	173,405	2,119.49	176,978	2,163.17		
Section D. — Bâtiment et Construction. Industries du bâtiment et de la construction, y compris les réparations et les travaux d'entretien, non dénommés ailleurs	76	673	22,147	1,830.45	22,896	1,892.36		Sectie D. — Bouwbedrijf. Bouwbedrijven met inbegrip van de herstellings- en onderhoudswerken niet elders genoemd.
Total:	76	673	22,147	1,830.45	22,896	1,892.36		

Section E. — Transports et Communications.										
Industries des transports	44	7.90	335	60.15	12,684	2,277.32	13,063	2,345.36	13,063	2,345.36
Postes, télégraphes et téléphones	—	—	1	38.59	35	1,350.52	36	1,389.10	36	1,389.10
Total:	44	7.86	336	60.05	12,719	2,273.02	13,099	2,340.93	13,099	2,340.93
Section F. — Commerce.										
Commerce de gros et de détail	18	2.96	216	35.50	9,137	1,501.85	9,371	1,540.31	9,371	1,540.31
Finances, banques, assurances	—	—	4	14.67	203	744.25	207	758.92	207	758.92
Agences diverses et agences mixtes	3	8.04	11	29.48	392	1,050.65	406	1,088.17	406	1,088.17
Total:	21	3.12	231	34.33	9,732	1,446.13	9,984	1,493.57	9,984	1,493.57
Section G. — Hôtellerie et services personnels.										
Hôtels et restaurants, cafés	1	0.73	20	14.56	998	726.31	1,019	741.60	1,019	741.60
Entreprises de nettoyage et d'entretien des biens et des locaux, soins personnels	—	—	33	24.34	712	525.14	745	549.48	745	549.48
Service domestique privé	—	—	—	—	—	—	—	—	—	—
Récréation et divertissements, sports	2	3.30	22	36.34	473	781.35	497	820.99	497	820.99
Total:	3	0.90	75	22.49	2,183	654.52	2,261	677.92	2,261	677.92
Section H. — Services publics et autres services d'intérêt général, non dénommés ailleurs.										
Services médicaux et sanitaires	3	4.05	15	20.27	507	685.27	525	709.60	525	709.60
Instruction, religion, arts et sciences, non dénommés ailleurs	2	1.57	25	19.65	1,073	843.55	1,100	864.78	1,100	864.78
Défense nationale	—	—	—	—	17	2,693.28	17	2,693.28	17	2,693.28
Camps de travail et organisations similaires	—	—	—	—	—	—	—	—	—	—
Services publics non dénommés ailleurs, et autres services d'intérêt général	3	1.75	54	31.44	1,462	851.32	1,519	884.51	1,519	884.51
Total:	8	2.14	94	25.16	3,059	818.90	3,161	846.20	3,161	846.20
Section I. — Activités mal désignées.										
Activités mal désignées	—	—	—	—	—	—	—	—	—	—
Total:	—	—	—	—	—	—	—	—	—	—
Total général.	456	3.52	6,309	48.71	291,905	2,253.34	298,670	2,306.07	298,670	2,306.07

Sectie E. — Transport en verbindingsmiddelen.

Transportbedrijf.

Post, telegraaf en telefoon.

Totaal.

Sectie F. — Handel.

Groot- en kleinhandel.

Financiën, bankwezen, verzekeringswezen.

Div. agentsch. en gemengde agentschappen.

Totaal.

Sectie G. — Hotelbedrijf en personendiensten.

Hotels en spijshuizen, herbergen.

Ondernemingen voor reiniging en onderhoud van goederen en lokalen, persoonsverzorging.

Private huisdiensten.

Vernakelijkheden en ontspanning, sport.

Totaal.

Sectie H. — Openbare diensten en andere diensten van algemeen nut niet elders genoemd.

Geneeskundige en gezondheidsdiensten.

Onderwijs, godadienst, kunsten en wetenschap- pen niet elders genoemd.

Landsverdediging.

Arbeidskampen en gelijkaardige organisaties.

Openbare diensten niet elders genoemd en ande- re diensten van algemeen nut.

Totaal.

Sectie I. — Niet nauwkeurig omschreven bedrijvigheden.

Niet nauwkeurig omschreven bedrijvigheden.

Totaal.

Algemeen totaal.

VI. Causes des accidents. — Ouvriers — Oorzaken van de ongevallen. — Werklieden.

DESIGNATION DES CAUSES DES ACCIDENTS	Accidents ayant entraîné — Ongevallen hebbende ten gevolge gehad											
	la mort de dood			une incapacité permanente en bestondige ongeschiktheid			une incapacité temporaire en tijdelijke ongeschiktheid			BENAMING DER OORZAKEN VAN ONGEVALLEN		
	Nombre d'ac- cidents	Charge moyenne par accident	Charge totale	Nombre d'ac- cidents	Charge moyenne par accident	Charge totale	Nombre d'ac- cidents	Charge moyenne par accident	Charge totale	Nombre d'ac- cidents	Charge moyenne par accident	Charge totale
1. Animaux (morsures et coups d')	4	124,870.25	499,481	17	1,096,390	64,493.53	775	1,080,054	1,393.62	1,080,054	1,393.62	1. Dieren (beten en slagen van).
2. Chargement et déchargement à la main. Manutention de charges ..	1	27,306.00	27,306	56	3,610,039	64,464.98	4,017	4,324,174	1,076.47	4,324,174	1,076.47	2. Lossen en laden met de hand. Be-handeling van vrachten.
3. Chargement et déchargement méca-niques. Ascenseurs. Monte-charges	11	232,903.36	2,561,937	38	4,179,646	109,990.68	204	400,857	1,964.99	400,857	1,964.99	3. Mechanisch lossen en laden. Liften, vrachtliften.
4. Chutes de la victime, d'endroits élé-vés, sur le sol, dans des excavat.	135	199,704.53	26,960,111	1,170	106,043,043	90,635.08	26,981	36,131,446	1,339.14	36,131,446	1,339.14	4. Val van het slachtoffer, van een hoogte, op de grond, in een diepte.
5. Chutes d'objets et de matières (su-tre que effondrem. et éboulem.)	74	204,977.14	15,168,308	920	70,726,227	76,876.33	39,759	45,781,262	1,151.47	45,781,262	1,151.47	5. Val van voorwerpen en stoffen (an-dere dan instorting. en grond-inst.)
6. Effondrements. Bris d'escaliers, d'é-chelles, d'échafaudages, etc.	8	172,810.13	1,382,481	15	1,152,718	76,847.87	85	133,825	1,574.41	133,825	1,574.41	6. Instortingen, breuk van trappen, ladders, steigers, enz.
7. Éboulements (de terre, pierres, charbons)	26	254,787.77	6,624,482	29	4,112,748	141,818.90	183	363,213	1,984.77	363,213	1,984.77	7. Grondinstortingen (stenen, steen-kolen).
8. Coups et heurts d'objets anguleux, pointus, tranchants	27	208,218.89	5,621,910	1,395	73,469,706	52,666.46	70,006	68,959,629	985.05	68,959,629	985.05	8. Slag en stoot van hoekige, puntige of snijdende voorwerpen.
9. Courroies électriques	20	244,451.15	4,889,023	14	1,552,248	110,374.86	659	603,425	915.67	603,425	915.67	9. Electricische stroom.
10. Courroies et transmissions. Engre-nages, poulies, chaînes	13	232,910.54	3,027,837	273	23,702,855	86,823.64	3,490	4,609,002	1,320.63	4,609,002	1,320.63	10. Riemen en drijfriemen (tandraden, katrollen, kettingen).
11. Éclats et projections au cours du travail (pierre, verre, paille, bois, pousnières)	4	146,845.50	587,332	342	30,636,226	89,379.61	15,550	9,990,489	642.48	9,990,489	642.48	11. Splintering en worp tijdens het werk (stenen, glas, stro, hout, stof).
12. Eau (asphyxie)	13	185,882.15	2,416,468	—	—	—	5	8,180	1,636.00	8,180	1,636.00	12. Water (verdrinking).
13. Gaz, fumées, vapeur d'eau, air comprimé	17	170,926.88	2,905,757	12	1,506,953	125,579.42	657	587,013	893.47	587,013	893.47	13. Gas, rook, stoom, samengeperste lucht.
14. Explosions et inflammations	14	163,343.86	2,286,814	53	8,264,874	155,941.02	1,398	1,739,883	1,244.55	1,739,883	1,244.55	14. Ontploffing en ontbranding.
15. Matières infectieuses et toxiques	2	244,815	244,815	3	158,687	52,895.67	196	250,795	1,279.57	250,795	1,279.57	15. Smet- en gifstoffen.
16. Matières corrosives	2	30,444.50	60,889	26	2,171,075	83,502.88	1,167	1,125,646	964.56	1,125,646	964.56	16. Bijtende stoffen.
17. Matières en fusion, brillantes	4	274,145.75	1,096,583	49	4,221,518	86,153.43	5,233	6,459,987	1,234.47	6,459,987	1,234.47	17. Smeltende, brandende stoffen.
18. Moteurs fixes et mobiles	9	178,442.67	1,605,984	26	1,749,508	67,288.77	305	428,214	1,403.98	428,214	1,403.98	18. Vaste en beweegbare motoren.
19. Machines-outils, machines	2	209,161	209,161	1,166	74,408,751	63,815.40	8,794	10,377,823	1,180.10	10,377,823	1,180.10	19. Werktuigmachines, machines.
20. Outils à la main	2	246,998	246,998	220	9,767,208	44,396.40	9,132	8,902,880	974.91	8,902,880	974.91	20. Handwerktuigen.
21. Véhicules à traction animale	2	123,499.00	246,998	15	973,070	64,871.33	505	614,880	1,217.58	614,880	1,217.58	21. Voertuigen met dierlijke tractie.
22. Véhicules à traction mécanique sur routes (camions, voitures, auto mobiles, autobus)	28	162,954.71	4,562,732	94	9,002,264	95,768.77	1,240	2,441,207	1,968.72	2,441,207	1,968.72	22. Voertuigen met mechanische tractie op wegen (vrachtwagens, motor-rijtuigen, autobussen).
23. Véhicules à traction mécanique sur rails (chemin de fer, tramways) ..	8	232,241.25	1,857,930	21	2,218,962	105,564.86	178	345,113	1,938.84	345,113	1,938.84	23. Voertuigen met mechanische tractie op spoor (spoorweg, tramwegen).
24. Véhicules sur rails, à traction diver-se (voies ferrées de mines, usines, travaux, etc.)	31	163,304.16	5,062,429	352	24,613,910	69,925.88	6,668	8,898,636	1,334.53	8,898,636	1,334.53	24. Voertuigen op spoor met allerhande tractie (spoorwegen van mijnen, fabrieken, werken, enz.)
25. Voies de fait par des personnes	1	228,333.00	228,333	2	44,439	22,219.50	99	148,204	1,497.01	148,204	1,497.01	25. Handstelseligheden.
26. Autres causes	1	—	—	1	73,251	73,251.00	22	36,766	1,671.18	36,766	1,671.18	26. Andere oorzaken.
Total :	456	197,664.80	90,135,151	6,309	459,456,316	72,825.54	197,308	214,742,603	1,088.36	214,742,603	1,088.36	Totaal.

VII. Enquête spéciale dans les entreprises agricoles pour lesquelles le nombre de journées de travail assurées et le montant des salaires assurés n'ont pu être fournis.

VII. Bijzonder onderzoek in de landbouwondernemingen, voor dewelke het aantal verzekerde arbeidsdagen en het bedrag der verzekerde lonen, niet opgegeven werden.

A. — Généralités — A. — Algemeenheden.

	Agriculture proprement dite Eigenlijke landbouw	Entreprises de battage mécanique Mechanisch dorsen van graan	
Nombre d'entreprises assurées ...	33,394	239	Aantal verzekerde ondernemingen.
Nombre d'Ha	601,050	—	Aantal Ha.
Nombre de batteuses	—	285	Aantal dorsmachines.

B. — Agriculture proprement dite — B. — Eigenlijke landbouw.

ACCIDENTS CLASSÉS D'APRÈS LEURS SUITES	Nombre accidents Aantal ongevallen	Charges financières (en francs) Financiële lasten (in franken)		Nombre de journées de travail perdues Aantal verloren arbeidsdagen	ONGEVALLEN GERANGSCHIKT NAAR HUN GEVOLGEN
		Total	Charge moyenne par cas		
		Totaal	Gemiddelde last per geval		
Accidents ayant entraîné une incapacité temporaire	4,284	5,591,226	1,305.14	86,962	Ongevallen hebbende een tijdelijke ongeschiktheid tengevolge gehad.
Accidents ayant entraîné une incapacité permanente	142	8,189,262	57,670.86	21,237	Ongevallen hebbende een bestendige ongeschiktheid tengevolge gehad.
Accidents ayant entraîné la mort ...	21	1,738,681	82,794.33	52	Ongevallen hebbende de dood tengevolge gehad.
<i>Total :</i>	4,447	15,519,169	3,489.81	108,251	<i>Totaal.</i>

C. — Entreprises de battage mécanique — C. — Mechanisch dorsen van graan.

ACCIDENTS CLASSÉS D'APRÈS LEURS SUITES	Nombre accidents Aantal ongevallen	Charges financières (en francs) Financiële lasten (in franken)		Nombre de journées de travail perdues Aantal verloren arbeidsdagen	ONGEVALLEN GERANGSCHIKT NAAR HUN GEVOLGEN
		Total	Charge moyenne par cas		
		Totaal	Gemiddelde last per geval		
Accidents ayant entraîné une incapacité temporaire	117	204,345	1,746.54	2,686	Ongevallen hebbende een tijdelijke ongeschiktheid tengevolge gehad.
Accidents ayant entraîné une incapacité permanente	3	241,692	80,564.00	601	Ongevallen hebbende een bestendige ongeschiktheid tengevolge gehad.
Accidents ayant entraîné la mort ...	—	—	—	—	Ongevallen hebbende de dood tengevolge gehad.
<i>Total :</i>	120	446,037	3,716.98	3,287	<i>Totaal.</i>

Notes : L'attention du lecteur est attirée sur le fait qu'à partir de 1946, la rubrique « Agriculture, sylviculture et pêche » ne comprend plus que les entreprises qui ont fourni les renseignements suivants :

- 1) nombre de journées de travail assurées
- 2) montant des salaires assurés

Dans les établissements agricoles et dans les établissements de battage mécanique où le personnel est rémunéré forfaitairement (salaire à l'hectare, etc.), il n'était pas toujours possible de recenser le nombre de journées de travail assurées et le montant des salaires assurés ; les chiffres repris jusqu'en 1945 résultent d'une évaluation.

A partir de l'exercice 1946, les accidents survenus à ces ouvriers agricoles non permanents font l'objet d'une enquête spéciale dont les résultats figurent dans des tableaux distincts (n° VII A à C).

Notes : De aandacht van de lezer wordt gevestigd op het feit, dat vanaf 1946 de rubriek « Landbouw, bosontginning en visserij » slechts de ondernemingen bevat die volgende inlichtingen verstrekten hebben :

- 1) aantal verzekerde arbeidsdagen
- 2) bedrag der verzekerde lonen

In de landbouwbedrijven en mechanische dorsondernemingen waar het personeel forfaitair betaald wordt (loon per hectare, enz.), was het niet altijd mogelijk het aantal verzekerde arbeidsdagen en het bedrag der verzekerde lonen te tellen ; de cijfers opgenomen tot 1945 komen voort van een raming.

Vanaf het dienstjaar 1946, zijn de ongevallen overkomen aan dese onbestendige landbouwarbeiders, het voorwerp van een speciaal onderzoek waarvan de resultaten vermeld staan in afzonderlijke tabellen (n° VII A tot C).

Statistique des accidents du travail pour l'année 1947.
Statistiek van de arbeidsongevallen over het jaar 1947.
 (Employés. — Bedienden.)

I. Résultats généraux. — I. Algemene uitkomsten.

BRANCHE D'ACTIVITÉ	Nombre d'entreprises assurées	Nombre d'unités-employés assurés	Montant des salaires assurés	Nombre d'accidents	Charges financières résultant des accidents	AARD DER ONDERNEMING
	Aantal verzekerde ondernemingen	Aantal verzekerde bedienden-eenheden	Bedrag der verzekerde lonen	Aantal ongevallen	Financiële lasten voortvloeiende uit de ongevallen	
Section A. <i>Agriculture, sylviculture et pêche.</i> Agriculture et élevage Sylviculture et chasse Pêche	153 1,023 8	302.10 1,445.82 11.31	10,714,611 35,206,136 409,300	2 23 —	5,149 116,601 —	Sectie A. <i>Landbouw, bosbouw en visserij.</i> Landbouw en veeteelt. Bosbouw en jacht. Visserij.
Total :	1,184	1,759.23	46,330,047	25	121,750	Totaal.
Section B. <i>Industries extractives.</i> Extraction de charbon, minerais et minéraux divers Extraction de pierres à bâtir et autres matériaux utilisés principalement pour la construction	90 168	5,526.31 1,459.14	288,977,873 68,250,067	104 77	705,588 387,160	Sectie B. <i>Extractieve nijverheid.</i> Winning van kolen, ertsen en allerlei mineralen. Winning van bouwsteen en andere grondstoffen voornamelijk in het bouwbedrijf gebezigd.
Total :	258	6,985.45	357,227,940	181	1,092,748	Totaal.
Section C. <i>Industries manufacturières.</i> Industries des denrées alimentaires Industries des boissons, distilleries Industries du tabac Industries des huiles et graisses animales et végétales, y compris la margarine Industries chimiques non dénommées ailleurs Industries du caoutchouc Industries du bois et du liège ... Industries du papier et fabrication d'articles en papier et carton . Impression et reliure, photographie Industries des cuirs et peaux ... Industries textiles Confection d'articles d'habillement et articles divers confectionnés en tissus Production et distribution d'électricité, de gaz et de chaleur; service des eaux Industries dérivées des combustibles minéraux Industries des minéraux non métalliques, non dénommées ailleurs Fonte, moulage, laminage, forgeage et étirage de métaux communs Fabrication d'articles de métaux communs non dénommés ailleurs Fabrication de machines, y compris tous les appareils électriques, véhicules, navires et aéronefs Industries des instruments, horlogerie, bijouterie Industr. manufacturières diverses non dénommées ailleurs Industries manufacturières mal désignées	1,510 629 118 28 766 105 852 229 645 332 1,400 1,514 143 20 578 439 940 1,330 277 114 18	9,567.88 5,375.81 1,156.11 1,445.80 17,022.80 1,703.95 3,329.33 3,000.84 4,675.93 1,975.10 12,701.39 8,789.00 8,232.59 1,031.79 5,533.56 10,342.78 6,989.96 29,415.87 943.66 346.75 416.15	386,604,988 214,794,276 45,216,619 48,321,603 727,060,860 71,151,822 139,813,809 138,731,672 199,058,537 82,300,788 619,129,312 371,930,338 383,435,360 43,305,149 245,853,885 468,054,927 303,147,867 1,337,736,812 39,666,091 15,028,492 21,451,059	167 171 21 14 374 26 81 65 74 28 173 141 268 8 146 241 178 559 15 6 3	802,752 345,031 17,739 35,553 1,639,941 9,990 207,585 340,027 72,701 179,037 1,107,215 434,240 1,834,406 17,013 646,124 356,352 761,990 3,188,252 6,287 5,712 40,161	Sectie C. <i>Be- en verwerkende nijverheid.</i> Voedingswarenbereiding. Bereiding van dranken, stokerijen. Tabaksbewerking. Bereiding van oliën en van dierlijke en plantaardige vetten, met inbegrip van margarine. Chemische industrieën niet elders genoemd. Rubberbewerking. Hout- en kurkbewerking. Papiernijverheid en fabricage van producten uit papier en karton. Drukkerijen en boekbinderijen, fotografie. Huiden- en lederbewerking. Textielnijverheid. Confectie van kledingstukken en andere uit weefstoffen vervaardigde artikelen. Productie en verdeling van electriciteit, gas en warmte; waterdienst. Industrieën der bijproducten van minerale brandstoffen. Industrieën der niet metaalhoudende mineralen niet elders genoemd. Gieten, vormen, walsen, smeden en uittrekken der gewone metalen. Fabricage van producten uit gewone metalen, niet elders genoemd. Fabricage van machines met inbegrip van alle elektrische toestellen, voertuigen, schepen en vliegtuigen. Vervaardigen van toestellen, uurwerken en juwelen. Diverse be- en verwerkende industrieën, niet elders genoemd. Niet nauwkeurig omschreven be- en verwerkende industrieën.
Total :	11,987	133,997.05	5,901,794,266	2,759	12,048,108	Totaal.

Statistique des accidents du travail pour l'année 1947 (suite).
Statistiek van de arbeidsongevallen over het jaar 1947 (vervolg).
 (Employés. — Bedienden.)

I. Résultats généraux (suite). — I. Algemene uitkomsten (vervolg).

BRANCHE D'ACTIVITÉ	Nombre d'entreprises assurées	Nombre d'unités-employés assurés	Montant des salaires assurés	Nombre d'accidents	Charges financières résultant des accidents	AARD DER ONDERNEMING
	Aantal verzekerde ondernemingen	Aantal verzekerde bedienden-eenheden	Bedrag der verzekerde lonen	Aantal ongevallen	Financiële lasten voortvloeiende uit de ongevallen	
Section D. <i>Bâtiment et construction.</i> Industries du bâtiment et de la construction, y compris les réparations et les travaux d'entretien, non dénommés ailleurs.	1,566	6,168.95	287,572,223	196	1,391,782	Sectie D. <i>Bouwbedrijf.</i> Bouwbedrijven met inbegrip van de herstellings- en onderhoudswerken niet elders genoemd.
<i>Total :</i>	1,566	6,168.95	287,572,223	196	1,391,782	<i>Totaal.</i>
Section E. <i>Transports et communications.</i> Industries des transports Postes, télégraphes et téléphones.	1,023 29	8,530.55 276.71	432,702,737 16,344,042	290 7	2,342,170 16,816	Sectie E. <i>Transport- en verbindingsmiddelen.</i> Transportbedrijf. Post, telegraaf en telefoon.
<i>Total :</i>	1,052	8,807.26	449,046,779	297	2,358,986	<i>Totaal.</i>
Section F. <i>Commerce.</i> Commerce de gros et de détail ... Finances, banques, assurances .. Agences diverses et agences mixtes	9,070 1,346 1,685	62,966.19 39,714.03 14,340.29	2,627,206,500 1,737,155,408 660,838,837	1,369 471 165	5,436,218 700,301 1,279,150	Sectie F. <i>Handel.</i> Groot- en kleinhandel. Financiën, bankwezen, verzekeringswezen. Diverse agentschappen en gemengde agentschappen.
<i>Total :</i>	12,101	117,020.51	5,025,200,745	2,005	7,415,669	<i>Totaal.</i>
Section G. <i>Hôtellerie et services personnels.</i> Hôtels et restaurants, cafés Entreprises de nettoyage et d'entretien des biens et des locaux, soins personnels Service domestique privé Récréation et divertissements, sports	1,117 278 — 493	2,970.25 1,098.09 — 5,435.49	108,065,089 40,669,316 — 210,859,817	76 22 — 85	310,965 15,047 — 421,137	Sectie G. <i>Hotelbedrijf en persoonsdiensten.</i> Hotels en spijshuizen, herbergen. Ondernemingen voor reiniging en onderhoud van goederen en lokalen, persoonsverzorging. Private huisdiensten. Vermakelijkheden en ontspanning, sport.
<i>Total :</i>	1,888	9,503.83	359,594,222	183	747,149	<i>Totaal.</i>
Section H. <i>Services publics et autres services d'intérêt général, non dénommés ailleurs.</i> Services médicaux et sanitaires . Instruction, religion, arts et sciences, non dénommés ailleurs Défense nationale..... Camps de travail et organisations similaires Services publics non dénommés ailleurs, et autres services d'intérêt général	1,422 2,090 5 — 3,160	5,789.85 10,327.17 13.26 — 28,321.84	221,994,377 418,095,931 426,001 — 1,188,995,188	98 152 — — 250	329,784 936,022 — — 2,613,563	Sectie H. <i>Openbare diensten en andere diensten van algemeen nut niet elders genoemd.</i> Geneesk. en gezondheidsdiensten. Onderwijs, godsdienst, kunsten en wetenschappen, niet elders genoemd. Landsverdediging. Arbeidskampen en gelijkaardige organisaties. Openbare diensten niet elders genoemd en andere diensten van algemeen nut.
<i>Total :</i>	6,677	44,452.12	1,829,511,497	500	3,879,369	<i>Totaal.</i>
Section I. <i>Activités mal désignées.</i> Activités mal désignées	24	28.38	1,022,645	2	3,282	Sectie I. <i>Niet nauwkeurig omschreven bedrijvigheden.</i> Niet nauwkeurig omschreven bedrijvigheden.
<i>Total :</i>	24	28.38	1,022,645	2	3,282	<i>Totaal.</i>
Total général :	36,737	328,722.78	14,257,300,364	6,148	29 058,843	<i>Algemeen totaal.</i>

II. Répartition des accidents d'après leur conséquence. — II. Indeling van de ongevallen naar de gevolgen.

ENTREPRISES	Accidents ayant entraîné : — Ongevallen hebbende ten gevolge gehad :								ONDERNEMINGEN
	la mort de dood		une incapacité permanente een bestendige ongeschiktheid		une incapacité temporaire een tijdelijke ongeschiktheid		Total Totaal		
	Nombre d'accidents	Charges financières	Nombre d'accidents	Charges financières	Nombre d'accidents	Charges financières	Nombre d'accidents	Charges financières	
	Aantal ongevallen	Financiële lasten (1,000 F)	Aantal ongevallen	Financiële lasten (1,000 F)	Aantal ongevallen	Financiële lasten (1,000 F)	Aantal ongevallen	Financiële lasten (1,000 F)	
Entreprises industrielles (18 groupes)	18	4,099	107	9,550	3,308	3,243	3,433	16,892	Nijverheid (18 groepen).
Entreprises agricoles . . .	—	—	3	89	22	32	25	122	Landbouwbedrijven.
Entreprises commerciales . . .	6	1,118	68	4,615	2,114	2,430	2,188	8,163	Handelsondernemingen.
Entreprises diverses	5	1,249	26	2,086	471	548	502	3,882	Diverse ondernemingen.
Total :	29	6,466	204	16,340	5,915	6,253	6,148	29,059	Totaal.

III. Charges financières résultant des accidents. — III. Financiële lasten voortvloeiende uit de ongevallen.

ENTREPRISES	Nombre d'unités- employés assurés Aantal verzekerde bedienden- eenheden	Montant des salaires assurés (1,000 F) Bedrag der verzekerde lonen (1,000 F)	Les charges financières De financiële lasten			ONDERNEMINGEN
			Montant total (1,000 F)	Par unité- employés assurés (F)	En % des salaires assurés	
			Totaal bedrag (1,000 F)	Per verzekerde bedienden- eenheid	In % van de verzekerde lonen	
Entreprises industrielles (18 gr.) . .	155,970.01	6,996,050	16,892	108	0.24	Industriële ondernem. (18 groep).
Entreprises agricoles	1,747.92	45,921	122	70	0.27	Landbouwbedrijven.
Entreprises commerciales	126,524.35	5,384,795	8,163	65	0.15	Handelsondernemingen.
Entreprises diverses	44,480.50	1,830,534	3,882	87	0.21	Diverse ondernemingen.
Total :	328,722.78	14,257,300	29,059	88	0.20	Totaal.

IV. Fréquence des accidents sur 10,000 unités-employés assurés.
IV. Frequentie der ongevallen op 10,000 verzekerde bedienden-eenheden.

CATÉGORIES D'ENTREPRISES	1937	1943	1944	1945	1946	1947	CATEGORIEËN VAN ONDERNEMINGEN
Entreprises industrielles	246	113	218	169	184	220	Nijverheidsondernemingen.
Entreprises agricoles	508	167	58	105	185	143	Landbouwbedrijven.
Entreprises commerciales	389	145	154	163	150	173	Handelsondernemingen.
Entreprises diverses	144	87	121	134	121	113	Allerhande ondernemingen.
Total :	256	111	168	161	163	187	Totaal.

V. Fréquence des accidents. — V. Frequentie der ongevallen.

NATURE DES ENTREPRISES	Accidents ayant entraîné — Ongevallen behelvende ten gevolge gehad				Nombre total des accidents		AARD DER ONDERNEMINGEN
	la mort de dood	une incapacité permanente een bestendige ongeschiktheid	une incapacité temporaire een tijdelijke ongeschiktheid	Total aantal ongevallen	Total aantal ongevallen		
					Chiffres absolus	Absolute cijfers	
Chiffres absolus	Sur 10,000 unités- employés assurés	Sur 10,000 unités- employés assurés	Sur 10,000 unités- employés assurés	Op 10,000 versekerde bedienden- eenheden	Op 10,000 versekerde bedienden- eenheden	Op 10,000 versekerde bedienden- eenheden	
Section A. — <i>Agriculture, sylviculture et pêche.</i>							
Agriculture et élevage	—	—	2	66.20	2	66.20	Sectie A. — <i>Landbouw, bosbouw en visserij.</i>
Sylviculture et chasse	—	3	20	138.33	23	159.08	Landbouw en veeteelt.
Pêche.....	—	—	—	—	—	—	Bosbouw en jacht.
							Visserij.
Total:		3	22	125.05	25	142.11	Total.
Section B. — <i>Industries extractives.</i>							
Extract. de charbon, minerais et minér. divers	—	7	97	175.52	104	188.19	Sectie B. — <i>Extractieve nijverheid.</i>
Extraction de pierres à bâtir et autres matériaux utilisés principalement pour la construction..	2	—	75	514.00	77	527.71	Winning van kolen, ertsen en allerlei mineralen. Winning van bouwsteen en andere grondstoffen voornamelijk in het bouwbedrijf bezigt.
Total:		7	172	246.23	181	259.11	Total.
Section C. — <i>Industries manufacturières.</i>							
Industries des denrées alimentaires	2	7	158	165.14	167	174.54	Sectie C. — <i>Be- en verwerkende nijverheid.</i>
Industries des boissons, distilleries.....	—	2	169	314.37	171	318.09	Voedselwarenbereiding.
Industries du tabac.....	—	—	21	181.64	21	181.64	Bereiding van dranken, stokerijen. Tabaksbewerking.
Industries des huiles et graisses animales et végétales, y compris la margarine	—	1	13	89.92	14	96.83	Bereiding van oliën en van diëtijke en plantaar- dige vetten, met inbegrip van margarine.
Industries chimiques non dénommées ailleurs..	4	7	363	213.24	374	219.71	Chemische industrieën niet elders genoemd.
Industries du caoutchouc.....	—	—	26	152.59	26	152.59	Rubberbewerking.
Industries du bois et du liège	—	2	79	237.28	81	243.29	Hout- en kurkbewerking.
Industries du papier et fabrication d'articles en papier et carton	—	5	60	199.94	65	216.61	Papierenijverheid en fabricage van producten uit papier en karton.
Impression et reliure; photographie	—	—	74	158.26	74	158.26	Drukkerijen en boekbinderijen; fotografie.
Industries des cuirs et peaux	—	1	27	136.70	28	141.76	Huiden- en lederbewerking.
Industries textiles	1	8	164	129.12	173	136.21	Tertielnijverheid.
Confection d'articles d'habillement et articles divers confectionnés en tissus	—	4	137	155.88	141	160.43	Confectie van kledingstukken en andere uit weefstoffen vervaardigde artikelen.

V. Fréquence des accidents (suite). — V. Frequentie der ongevallen (vervolg).

NATURE DES ENTREPRISES	Accidents ayant entraîné — Ongevallen habbende ten gevolge gehad								AARD	
	la mort de dood		une incapacité permanente een bestendige ongeschiktheid		une incapacité temporaire een tijdelijke ongeschiktheid		Nombre total des accidents		Totaal aantal ongevallen	
	Chiffres absolus	Sur 10,000 unités- employés assurés	Chiffres absolus	Sur 10,000 unités- employés assurés	Chiffres absolus	Sur 10,000 unités- employés assurés	Chiffres absolus	Sur 10,000 unités- employés assurés	DER ONDERNEMINGEN	
	Absolute cijfers	Op 10,000 verzekerde bedienden- eenheden	Absolute cijfers	Op 10,000 verzekerde bedienden- eenheden	Absolute cijfers	Op 10,000 verzekerde bedienden- eenheden	Absolute cijfers	Op 10,000 verzekerde bedienden- eenheden		
Production et distribution d'électricité, de gaz et de chaleur; service des eaux	1	1.21	8	9.72	259	314.60	268	325.54	Productie en verdeling van electriciteit, gas en warmte; Waterdienst.	
Industries dérivées des combustibles minéraux	—	—	—	—	8	77.54	8	77.54	Industr. der bijproduct. van miner. brandstoffen	
Industries des minéraux non métalliques, non dénommées ailleurs	—	—	7	12.65	139	251.19	146	263.84	Industriën der niet metaalhoudende mineralen niet elders genoemd.	
Fonte, moulage, laminage, forgeage et étirage de métaux communs	—	—	2	1.93	239	231.08	241	233.01	Gieten, vormen, walsen, smeden en uitrekken der gewone metalen.	
Fabrication d'articles de métaux communs non dénommés ailleurs	1	1.43	3	4.29	174	248.93	178	254.65	Fabricage van producten uit gewone metalen, niet elders genoemd.	
Fabrication de machines, y compris tous les appareils électriques, véhicules, navires et aéronefs	3	1.02	22	7.48	534	181.53	559	190.03	Fabricage van machines met inbegrip van alle elektrische toestellen, voertuigen, schepen en vliegtuigen.	
Industries des instruments, horlogerie, bijouterie	—	—	—	—	15	158.96	15	158.96	Vervaardigen v. toestellen, uurw. en juwelen.	
Industries manufacturières diverses non dénommées ailleurs	—	—	—	—	6	173.04	6	173.04	Diverse be- en verwerkende industriën, niet elders genoemd.	
Industries manufacturières mal désignées	—	—	1	24.03	2	48.06	3	72.09	Niet nauwk. omschr. be- en verwerk. industr.	
Total :	12	0.90	80	5.97	2,667	199.03	2,759	205.90	Total.	
Section D. — Bâtiment et Construction.									Sectie D. — Bouwbedrijf.	
Industries du bâtiment et de la construction, y compris les réparations et les travaux d'entretien, non dénommés ailleurs	1	1.62	11	17.83	184	298.27	196	317.72	Bouwbedrijven met inbegrip van de herstellings- en onderhoudswerken niet elders genoemd.	
Total :	1	1.62	11	17.83	184	298.27	196	317.72	Total.	

Section E. — Transports et Communications.										
Industries des transports										
Postes, télégraphes et téléphones	3	3.52	9	10.55	278	325.89	290	339.96		
<i>Total:</i>	3	3.41	9	10.22	285	323.60	297	337.22		
Section F. — Commerce.										
Commerce de gros et de détail	6	0.95	43	6.83	1,320	209.64	1,369	217.42		
Finances, banques, assurances	—	—	4	1.01	467	117.59	471	118.60		
Agences diverses et agences mixtes	—	—	11	7.67	154	107.39	165	115.06		
<i>Total:</i>	6	0.51	58	4.96	1,941	165.37	2,005	171.34		
Section G. — Hôtellerie et services personnels.										
Hôtels et restaurants, cafés	—	—	5	16.83	71	239.04	76	255.37		
Entreprises de nettoyage et d'entretien des biens et des locaux, soins personnels	—	—	—	—	22	200.35	22	200.35		
Service domestique privé	—	—	—	—	—	—	—	—		
Récréation et divertissements, sports	—	—	5	9.20	80	147.18	85	156.38		
<i>Total:</i>	—	—	10	10.52	173	182.03	183	192.55		
Section H. — Services publics et autres services d'intérêt général, non dénommés ailleurs.										
Services médicaux et sanitaires	—	—	4	6.91	94	162.35	98	169.26		
Instruction, religion, arts et sciences, non dénommés ailleurs	1	0.97	8	7.75	143	138.47	152	147.18		
Défense nationale	—	—	—	—	—	—	—	—		
Camps de travail et organisations similaires	—	—	—	—	—	—	—	—		
Services publics non dénommés ailleurs, et autres services d'intérêt général	4	1.41	14	4.94	232	81.92	250	88.27		
<i>Total:</i>	5	1.12	26	5.85	469	105.51	500	112.48		
Section I. — Activités mal désignées.										
Activités mal désignées	—	—	—	—	2	704.72	2	704.72		
<i>Total:</i>	—	—	—	—	2	704.72	2	704.72		
Total général:	29	0.88	204	6.21	5,915	179.94	6,148	187.03		

Sectie E. — Transport en verbindingsmiddelen.

Transportbedrijf.

Post, telegraaf en telefoon.

Totaal.

Sectie F. — Handel.

Groot- en kleinhandel.

Financiën, bankwezen, verzekeringswezen.

Div. agentsch. en gemengde agentschappen.

Totaal.

Sectie G. — Hotelbedrijf en personendiensten.

Hotels en spijzhuizen, herbergen.

Ondernemingen voor reiniging en onderhoud van

goederen en lokalen, persoonsverzorging.

Private huisdiensten.

Vermakelijkheden en ontspanning, sport.

Totaal.

Sectie H. — Openbare diensten en andere dien-

sten van algemeen nut niet elders genoemd.

Geneeskundige en gezondheidsdiensten.

Onderwijs, godsdienst, kunsten en wetenschap-

pen niet elders genoemd.

Landsverdediging.

Arbeidskampen en gelijkaardige organisaties.

Openbare diensten niet elders genoemd en andere

diensten van algemeen nut.

Totaal.

Sectie I. — Nietnaauwkeurig omschreven bedrij-

vigheden.

Niet nauwkeurig omschreven bedrijvigheiden

Totaal.

Algemeen totaal.

Chômage 1951. - Werkloosheid 1951.

I. Nombre de chômeurs inscrits dans les bureaux de pointage communaux.

I. Bij de gemeentelijke stempelkantoren ingeschreven werklozen.

MOIS CHOMAGE 1951	Chômeurs complets Volledig werklozen			Chômeurs partiels et accidentels Gedeeltelijk en toevallig werklozen			Total Totaal	Indice de roulement (1) Beurtcoefficient	Nombre de journées perdues Verloren werkdagen	MAANDEN WERKLOOSHEID 1951
	H. - M.	F. - V.	Tot.	H. - M.	F. - V.	Tot.				
Janvier	171,199	60,060	231,259	112,538	39,169	151,707	382,966	1.59	5,756,665	Januari.
Février	149,298	55,106	204,404	75,424	28,156	103,580	307,984	1.51	4,881,288	Februari.
Mars	132,295	51,810	184,105	86,287	33,887	120,174	304,279	1.63	4,271,434	Maart.
Avril	128,149	54,204	182,353	110,342	59,663	170,005	352,358	1.93	5,243,453	April.
Mai	117,517	55,601	173,118	88,328	55,167	143,495	316,613	1.74	4,194,784	Mei.
Juin	109,929	59,382	169,311	82,334	65,960	148,294	317,605	1.66	4,578,745	Juni.
Juillet	118,361	66,972	185,333	103,457	79,586	183,043	368,376	1.84	5,796,978	Juli.
Août	111,165	65,889	177,054	105,201	78,154	183,355	360,409	1.81	4,580,622	Augustus.
Septembre	119,290	68,999	188,289	98,091	69,666	167,757	356,046	1.84	5,804,808	September.
Octobre	109,787	65,225	175,012	98,960	73,560	172,520	347,532	1.76	4,538,860	October.
Novembre	125,348	69,026	194,374	92,222	63,573	155,795	350,169	1.64	5,125,258	November.
Décembre	152,529	78,652	231,181	195,698	102,432	298,130	529,311	1.90	7,813,950	December.

(1) L'indice de roulement est obtenu en divisant le nombre de chômeurs différents contrôlés au cours d'un mois par la moyenne journalière des chômeurs contrôlés au cours du même mois.

(1) De beurtcoefficient wordt bekomen door deling van het aantal verschillende werklozen gecontroleerd in de loop van een maand door het daggemiddelde van de werklozen gecontroleerd gedurende de zelfde maand.

II. Moyenne journalière du nombre de chômeurs contrôlés (1).

II. Daggemiddelde van het aantal gecontroleerde werklozen (1).

Chômeurs complets, partiels et accidentels. - Volledig, gedeeltelijk en toevallig werklozen.

MOIS CHOMAGE	1949			1950			1951			MAANDEN WERKLOOSHEID
	H. - M.	F. - V.	Tot.	H. - M.	F. - V.	Tot.	H. - M.	F. - V.	Tot.	
Janvier	189,221	64,365	253,586	239,956	69,012	308,968	176,439	64,398	240,837	Januari.
Février	182,044	57,619	239,663	204,838	59,423	264,261	146,372	56,987	203,359	Februari.
Mars	179,960	56,953	236,913	181,818	55,021	236,839	131,494	54,307	185,801	Maart.
Avril	163,393	56,533	219,926	165,744	54,211	219,955	126,167	60,885	187,052	April.
Mai	155,394	57,223	212,617	156,370	54,619	210,989	117,387	65,043	182,430	Mei.
Juin	155,067	60,249	215,316	152,720	55,603	208,323	114,701	75,997	190,698	Juni.
Juillet	160,194	60,275	220,469	150,461	54,105	204,566	119,706	80,483	200,189	Juli.
Août	156,744	57,939	214,683	129,679	50,303	179,982	117,641	81,549	199,190	Augustus.
Septembre	170,079	58,314	228,393	124,360	45,911	170,271	115,078	78,450	193,528	September.
Octobre	180,259	70,818	251,077	117,479	46,515	163,994	115,719	81,416	197,135	October.
Novembre	186,554	72,883	259,387	136,259	54,765	191,024	128,618	84,627	213,245	November.
Décembre	196,578	68,497	265,075	232,751	68,879	301,630	174,703	103,402	278,105	December.
<i>Moyenne de l'année :</i>	172,998	61,898	234,896	167,575	55,962	223,537	132,101	74,419	206,520	<i>Jaargemiddelde.</i>

(1) La moyenne journalière du nombre de chômeurs contrôlés est égale au total du nombre de chômeurs contrôlés chacun des jours ouvrables du mois divisé par le nombre de jours ouvrables du mois.

(1) Het daggemiddelde van het aantal gecontroleerde werklozen is gelijk aan het totaal aantal werklozen die iedere werkdag der maand gecontroleerd worden gedeeld door het aantal werkdagen der maand.

III. Moyenne journalière du nombre de chômeurs contrôlés.
 III. Daggemiddelde van het aantal gecontroleerde werklozen.
 A. Chômeurs complets (1). - A. Volledige werklozen (1).

MOIS CHOMAGE	1949			1950			1951			MAANDEN WERKLOOSHEID
	H. - M.	F. - V.	Tot.	H. - M.	F. - V.	Tot.	H. - M.	F. - V.	Tot.	
Janvier	134,157	39,236	173,393	168,023	48,073	216,096	139,243	50,645	189,888	Januari.
Février	134,059	39,033	173,092	163,312	45,844	209,156	124,013	47,469	171,482	Februari.
Mars	133,063	39,149	172,212	147,835	43,010	190,845	110,245	44,597	154,842	Maart.
Avril	128,351	39,137	167,488	136,433	41,554	177,987	101,763	44,933	146,696	April.
Mai	119,552	38,893	158,445	124,458	41,009	165,467	93,686	46,676	140,362	Mei.
Juin	118,830	40,043	158,873	117,239	40,241	157,480	86,131	49,386	135,517	Juni.
Juillet	118,122	40,832	158,954	114,333	38,601	152,934	88,988	52,254	141,242	Juli.
Août	112,534	41,477	154,011	108,128	38,535	146,663	85,608	53,306	138,914	Augustus.
Septembre	120,755	43,277	164,032	105,804	38,116	143,920	85,898	53,902	139,800	September.
Octobre	139,858	56,605	196,463	99,707	38,293	138,000	85,185	55,610	140,795	October.
Novembre	151,808	58,595	210,403	110,987	42,211	153,198	97,307	59,487	156,794	November.
Décembre	153,790	48,326	202,116	132,958	48,358	181,316	118,831	66,434	185,265	December.
Moyenne de l'année :	130,289	43,699	173,988	127,887	42,085	169,972	101,232	52,220	153,452	Jaargemiddelde.

(1) Par chômeur complet il faut entendre toute personne dont le contrat d'emploi ou de travail est rompu et celles en chômage pour une période indéterminée.

(1) Onder volledige werkloos dient ieder persoon verstaan waarvan het bedien- den- of arbeidscontract verbroken is en degene die voor onbepaalde tijd werkloos is.

B. Chômeurs partiels (1) et accidentels (2). - B. Gedeeltelijk (1) en toevallig (2) werklozen.

MOIS CHOMAGE	1949			1950			1951			MAANDEN WERKLOOSHEID
	H. - M.	F. - V.	Tot.	H. - M.	F. - V.	Tot.	H. - M.	F. - V.	Tot.	
Janvier	55,064	25,129	80,193	71,933	20,939	92,872	37,196	13,753	50,949	Januari.
Février	47,985	18,586	66,571	41,526	13,579	55,105	22,359	9,518	31,877	Februari.
Mars	46,897	17,804	64,701	33,983	12,011	45,994	21,249	9,710	30,959	Maart.
Avril	35,042	17,396	52,438	29,311	12,657	41,968	24,404	15,952	40,356	April.
Mai	35,842	18,330	54,172	31,912	13,610	45,522	23,701	18,367	42,068	Mei.
Juin	36,237	20,206	56,443	35,481	15,362	50,843	28,570	26,611	55,181	Juni.
Juillet	42,072	19,443	61,515	36,128	15,504	51,632	30,718	28,229	58,947	Juli.
Août	44,210	16,462	60,672	21,551	11,768	33,319	32,033	28,243	60,276	Augustus.
Septembre	49,324	15,037	64,361	18,556	7,795	26,351	29,180	24,548	53,728	September.
Octobre	40,401	14,213	54,614	17,772	8,222	25,994	30,534	25,806	56,340	October.
Novembre	34,746	14,238	48,984	25,272	12,554	37,826	31,311	25,140	56,451	November.
Décembre	42,388	20,171	62,559	99,793	20,521	120,314	55,872	36,968	92,840	December.
Moyenne de l'année :	42,709	18,199	60,908	39,688	13,877	53,565	30,869	22,199	53,068	Jaargemiddelde.

(1) Les chômeurs partiels sont des personnes dont les périodes de travail alternent avec les périodes de chômage (travail par intermittence ou par roulement), les dockers en chômage sont également enregistrés sous cette rubrique.

(2) Les chômeurs accidentels sont des personnes dont le chômage résulte d'un cas de force majeure : gel, neige, bris de machine, etc.

(1) De gedeeltelijke werklozen zijn personen die beurtelings arbeiden of werkloos zijn (arbeid bij tussenposen of bij afwisseling). De werkloze havenarbeiders worden eveneens onder deze rubriek vermeld.

(2) De toevallige werklozen zijn personen die wegens een geval van heikracht werkloos zijn : vorst, sneeuw, machinebreuk, enz.

IV. Répartition par bureaux régionaux de la moyenne journalière des chômeurs contrôlés. — 1951.
IV. Verdeling per gewestelijk kantoor van het daggemiddelde der gecontroleerde werklozen. — 1951.

1. Hommes. — 1. Mannen.

BUREAUX RÉGIONAUX	Janvier Januari	Février Februari	Mars Maart	Avril April	Mai Mei	Juin Juni	Juillet Juli	Août Augustus	Septembre September	Octobre October	Novembre November	Décembre December	Moyenne de l'année Jaar- gemiddelde	CEWESTELIJKE KANTOREN
Antwerpen.....	24,089	21,300	18,436	18,978	18,207	17,407	16,022	16,313	17,798	18,384	18,370	19,343	18,684	Antwerpen.
Boom.....	2,863	2,044	1,586	1,400	1,236	1,203	1,192	1,168	1,230	1,444	1,755	2,601	1,639	Boom.
Malines.....	8,040	6,367	5,044	5,240	5,078	5,198	5,198	4,689	4,892	4,850	5,269	7,023	5,590	Mechelen.
Turnhout.....	9,983	8,511	8,001	7,535	6,399	5,899	6,863	5,626	6,250	5,865	7,587	10,343	7,425	Turnhout.
<i>Anvers :</i>	44,975	38,222	33,889	33,153	30,886	29,587	29,275	27,796	30,170	30,543	32,981	39,310	33,338	<i>Ansewerpen.</i>
Bruxelles.....	21,005	18,685	17,030	16,215	15,764	16,377	15,818	15,491	14,835	14,477	15,480	18,667	16,637	Brussel.
Louvain.....	7,701	6,511	5,920	5,275	4,327	3,800	4,310	3,637	3,402	3,141	4,483	6,743	4,934	Leuven.
Nivelles.....	2,175	1,374	1,265	1,074	923	781	769	739	693	659	820	1,772	1,086	Nijvel.
<i>Brabant :</i>	30,881	26,570	24,215	22,564	21,014	20,958	20,897	19,867	18,980	18,277	20,783	27,182	22,657	<i>Brabant.</i>
Bruges.....	6,289	5,339	4,766	4,520	4,123	3,667	3,493	3,479	3,733	3,770	4,379	5,802	4,441	Brugge.
Ypres.....	3,903	3,407	3,069	2,863	2,515	2,116	2,369	2,187	1,893	2,338	2,812	3,843	2,771	Ieper.
Courtrai.....	3,299	2,723	2,489	2,382	2,060	1,866	2,257	2,064	1,893	2,118	2,489	3,521	2,567	Kortrijk.
Mouscron.....	2,058	1,919	1,941	2,060	1,866	1,964	2,257	2,064	1,893	2,118	2,489	3,521	2,567	Moeskroen.
Ostende.....	10,104	9,238	8,524	8,081	6,819	5,482	6,181	5,770	5,941	5,439	7,242	9,237	7,336	Oostende.
Roulers.....	5,615	4,410	3,920	3,926	4,207	4,421	4,984	4,542	4,162	4,615	5,020	7,776	4,824	Roeselare.
<i>Flandre occidentale :</i>	31,268	27,056	24,806	24,089	22,019	20,382	22,666	22,721	21,950	22,944	26,102	36,467	25,259	<i>West-Vlaanderen.</i>
Alost.....	7,054	5,403	4,821	4,783	4,625	4,939	5,028	4,930	4,384	4,096	4,817	7,555	5,217	Aalst.
Termonde.....	2,887	2,354	2,263	2,212	2,170	2,342	2,662	2,740	2,583	2,631	2,648	3,527	2,595	Dendermonde.
Gand.....	15,252	13,135	12,259	12,168	11,549	11,703	12,485	12,069	11,409	11,529	12,609	17,131	12,805	Gent.
Renix.....	2,261	1,821	1,589	1,584	1,588	2,088	2,843	2,881	2,683	2,868	3,010	4,420	2,497	Ronse.
Saint-Nicolas.....	7,211	6,357	5,797	5,749	5,549	5,270	5,904	6,288	6,396	6,378	6,677	8,086	6,321	Sint-Niklaas.
<i>Flandre orientale :</i>	34,665	29,070	26,729	26,496	25,477	26,342	28,922	28,908	27,455	27,502	29,761	40,719	29,435	<i>Oost-Vlaanderen.</i>
Charleroi.....	2,694	2,031	1,634	1,248	1,143	985	1,099	1,049	969	769	898	1,789	1,354	Charleroi.
La Louvière.....	2,845	2,413	1,820	1,575	1,463	1,539	1,376	1,369	1,170	1,373	1,268	2,183	1,691	La Louvière.
Mons.....	3,109	2,838	2,249	2,472	2,351	2,202	2,064	1,878	1,729	1,728	1,846	2,995	2,289	Bergen.
Tournai.....	5,119	4,094	3,672	3,620	3,422	3,177	3,367	3,490	2,942	2,832	3,158	5,431	3,700	Doornik.
<i>Hainaut :</i>	13,767	11,376	9,375	8,915	8,379	7,903	7,906	7,786	6,810	6,702	7,170	12,398	9,034	<i>Hensgouwen.</i>
Huy.....	1,578	981	895	726	681	614	610	544	493	404	576	1,250	778	Hoel.
Liège.....	3,569	2,661	2,464	2,150	1,961	1,858	1,914	2,040	1,823	1,841	2,201	2,778	2,264	Luik.
Verviers.....	2,655	1,638	1,484	1,549	1,543	2,387	2,755	3,227	3,213	3,464	3,733	4,836	2,734	Verviers.
<i>Liège :</i>	7,802	5,280	4,843	4,425	4,185	4,859	5,279	5,811	5,529	5,709	6,510	8,864	5,776	<i>Luik.</i>
Hasselt.....	4,428	3,566	3,622	3,145	2,800	2,342	2,463	2,413	2,207	1,952	2,396	4,309	2,970	Hasselt.
Tongres.....	1,947	1,395	1,245	1,132	995	942	877	879	701	718	967	1,600	1,113	Tongeren.
<i>Limburg :</i>	6,375	4,961	4,867	4,277	3,795	3,284	3,340	3,292	2,908	2,670	3,363	5,909	4,083	<i>Limburg.</i>
Arlon.....	3,150	1,577	1,325	664	266	247	241	214	230	274	649	1,608	859	Aarlen.
<i>Luxembourg :</i>	3,150	1,577	1,325	664	266	247	241	214	230	274	649	1,608	859	<i>Luxembourg.</i>
Namur.....	3,556	2,280	1,945	1,584	1,366	1,139	1,180	1,246	1,095	1,098	1,299	2,246	1,660	Namen.
<i>Namur :</i>	3,556	2,280	1,945	1,584	1,366	1,139	1,180	1,246	1,095	1,098	1,299	2,246	1,660	<i>Namen.</i>
<i>Le Royaume :</i>	176,439	146,372	131,494	126,167	117,387	114,701	119,706	117,641	115,077	115,719	128,618	174,703	132,101	<i>Het Rijk.</i>

IV. Répartition par bureaux régionaux de la moyenne journalière des chômeurs contrôlés. — 1951.
IV. Verdeling per gewestelijk kantoor van het daggemiddelde der gecontroleerde werklozen. — 1951.

2. Femmes. — 2. Vrouwen.

BUREAUX RÉGIONAUX	Janvier Januari	Février Februari	Mars Maart	Avril April	Mai Mei	Juin Juni	Juillet Juli	Août Augustus	Septembre September	Octobre October	Novembre November	Décembre December	Moyenne de l'année Jaar- gemiddelde	CEWESTELIJKE KANTOREN
Anvers	10,057	9,647	9,528	9,832	9,839	10,061	10,289	9,950	9,776	9,907	10,360	11,401	10,067	Antwerpen.
Boom	2,370	2,288	1,874	1,257	1,115	1,258	1,296	1,233	1,491	2,423	2,662	2,949	1,848	Boom.
Malines	3,128	2,759	2,652	2,993	3,129	3,350	3,286	3,080	2,885	2,997	3,338	4,106	3,152	Mechelen.
Turnhout	2,845	2,773	2,763	3,064	3,124	3,178	3,328	3,011	3,026	3,263	3,590	4,334	3,206	Turnhout.
<i>Anvers :</i>	18,400	17,467	16,817	17,146	17,207	17,847	18,199	17,274	17,178	18,590	19,950	22,790	18,273	<i>Anwerpen :</i>
Bruxelles	11,434	10,104	9,390	10,023	10,987	12,785	13,506	13,343	12,440	12,284	12,965	15,221	12,095	Brussel.
Louvain	1,860	1,729	1,525	1,708	1,885	2,210	2,246	2,222	2,061	1,872	2,159	2,822	2,037	Leuven.
Nivelles	710	576	507	616	618	719	797	849	710	758	801	1,175	741	Nijvel.
<i>Brabant :</i>	14,004	12,409	11,422	12,347	13,490	15,714	16,549	16,414	15,211	14,914	15,925	19,218	14,873	<i>Brabant :</i>
Bruges	2,124	2,022	1,729	1,850	1,750	1,720	1,315	1,269	1,849	2,187	2,294	2,493	1,883	Brugge.
Ypres	800	740	823	934	925	958	1,022	1,109	1,115	1,254	1,213	1,555	1,044	Ieper.
Courtrai	855	686	730	1,131	1,201	1,667	2,077	2,794	2,541	2,932	2,662	3,622	1,936	Kortrijk.
Mons	791	759	846	1,127	1,229	1,598	1,819	2,282	2,242	2,355	1,895	2,509	1,641	Moeskroen.
Ostende	3,377	3,507	3,257	3,322	3,076	2,771	2,267	2,063	2,800	3,255	3,489	3,662	3,065	Oostende.
Roulers	880	649	659	1,086	1,734	2,339	2,613	2,313	2,177	2,634	2,763	3,323	1,956	Roeselare.
<i>Flandre occidentale :</i>	8,827	8,363	8,044	9,450	9,915	11,053	11,113	11,830	12,724	14,615	14,316	17,164	11,525	<i>West-Vlaanderen.</i>
Alost	2,983	2,155	2,008	2,859	3,251	4,365	4,748	4,877	4,509	4,499	4,650	6,309	3,980	Aalst.
Termonde	680	518	513	651	757	1,124	1,432	1,506	1,369	1,382	1,378	1,837	1,111	Dendermonde.
Gand	3,850	3,129	3,128	3,902	4,403	5,952	6,783	7,064	6,177	6,227	6,666	8,389	5,529	Gent.
Renais	384	249	209	504	807	1,597	2,181	2,317	2,129	2,142	2,042	2,484	1,450	Ronse.
Saint-Nicolas	2,585	2,216	2,157	2,607	2,914	3,161	4,066	4,093	3,351	3,131	3,217	4,347	3,182	Sint-Niklaas.
<i>Flandre orientale :</i>	10,482	8,267	8,015	10,523	12,132	16,199	19,210	19,857	17,535	17,381	17,953	23,366	15,252	<i>Oost-Vlaanderen.</i>
Charleroi	1,820	1,570	1,419	1,371	1,321	1,388	1,309	1,336	1,288	1,283	1,398	1,755	1,438	Charleroi.
La Louvière	1,022	703	558	672	1,035	1,882	1,519	1,496	1,574	1,546	1,821	2,559	1,381	La Louvière.
Mons	1,833	1,614	1,676	1,994	2,254	2,529	2,421	2,252	2,126	2,254	2,346	2,966	2,200	Bergen.
Tournai	1,766	1,285	1,314	1,780	1,978	2,621	2,725	3,149	2,727	2,437	2,405	3,413	2,324	Doornik.
<i>Hainaut :</i>	6,441	5,172	4,967	5,817	6,588	8,420	7,974	8,233	7,715	7,520	7,970	10,693	7,343	<i>Henegouwen.</i>
Huy	516	437	440	464	426	436	446	458	426	376	392	496	444	Hoei.
Liège	2,085	1,602	1,370	1,437	1,439	1,690	1,805	1,946	1,726	1,692	1,852	2,320	1,753	Liuk.
Verviers	927	776	804	1,232	1,484	2,093	2,527	2,938	3,126	3,517	3,384	4,005	2,268	Verviers.
<i>Liège :</i>	3,528	2,815	2,614	3,133	3,349	4,219	4,778	5,342	5,278	5,565	5,628	6,821	4,465	<i>Liuk.</i>
Hasselt	1,023	964	969	950	957	1,055	1,158	1,226	1,220	1,199	1,207	1,406	1,116	Hasselt.
Tongres	232	206	176	202	209	246	253	204	213	211	223	271	223	Tongeren.
<i>Limbourg :</i>	1,255	1,170	1,145	1,152	1,166	1,301	1,411	1,430	1,433	1,410	1,441	1,677	1,339	<i>Limburg.</i>
Arlon	139	128	123	124	88	106	126	119	150	150	148	172	132	Aarlen.
<i>Luxembourg :</i>	139	128	123	124	88	106	126	119	150	150	148	172	132	<i>Luxembourg.</i>
Namur	1,322	1,196	1,160	1,193	1,108	1,138	1,123	1,050	1,227	1,251	1,296	1,501	1,217	Namen.
<i>Namur :</i>	1,322	1,196	1,160	1,193	1,108	1,138	1,123	1,050	1,227	1,251	1,296	1,501	1,217	<i>Namen.</i>
<i>Le Royaume :</i>	64,398	56,987	54,307	60,885	65,043	75,997	80,483	81,549	78,451	81,416	84,627	103,402	74,419	<i>Het Rijk.</i>

V. Moyenne journalière des chômeurs contrôlés. — 1951. — Daggemiddelde der gecontroleerde werklozen.
Répartition par branches d'activité et par mois. — Verdeling per nijverheidstakken en per maand.

1. Chômeurs complets : hommes. — 1. Volledig werklozen : mannen.

BRANCHES D'ACTIVITÉ	Janvier Januari	Février Februari	Mars Maart	Avril April	Mai Mei	Jun Juni	Juillet Juli	Août Augustus	Septembre September	Octobre October	Novembre November	Décembre December	Moyenne de l'année Jaar- gemiddelde	NIJVERHEIDSTAKKEN
A Agriculture	13,480	12,777	11,340	10,063	7,629	5,471	7,706	6,032	5,684	4,328	8,411	11,837	8,729	Landbouw. A
A Forêt, chasse, pêche	1,164	910	840	837	896	886	810	769	774	742	747	797	845	Bos, jacht, visvangst. A
A Mines	1,009	953	908	855	810	747	738	694	668	647	665	708	780	Mijnen. A
C Pierre	1,002	854	729	696	615	510	504	461	509	459	519	731	631	Steen. C
D Céramique	3,597	2,948	2,312	1,581	1,287	1,098	1,081	1,084	1,433	1,955	2,451	3,521	2,019	Aardewerk. D
D Verre	806	744	597	583	572	563	586	588	520	491	581	809	620	Glas. D
A Diamant	2,513	2,271	2,158	2,626	2,499	2,421	2,737	1,865	2,649	2,666	2,697	3,534	2,575	Diamant. A
B Construction	32,679	28,029	24,205	21,277	17,887	15,568	15,230	14,992	14,536	14,759	18,637	26,502	20,283	Bouw. B
A Bois	12,013	10,084	8,413	7,802	7,588	6,692	6,752	6,541	6,513	6,747	7,349	9,178	7,947	Hout. A
D Métal	23,438	20,330	17,586	16,189	15,182	13,640	13,031	13,100	13,016	13,000	13,890	15,429	15,573	Metaal. D
D Chimie	1,237	991	1,108	1,065	1,092	1,135	1,147	1,096	1,026	967	1,050	1,184	1,093	Chemie. D
A Papier	564	541	527	479	481	444	470	436	534	550	586	613	520	Papier. A
A Livre	1,121	1,052	982	962	936	904	895	895	921	948	985	1,002	966	Boek. B
C Textile	7,255	6,826	6,259	6,019	5,990	6,414	7,978	8,422	8,491	8,866	9,610	11,257	7,828	Textiel. C
C Vêtement	2,885	2,173	1,710	1,680	1,878	2,266	2,634	2,752	2,509	2,265	2,438	2,956	2,356	Kleding. C
C Cuir	2,959	2,381	2,029	2,022	2,359	2,760	3,221	2,965	2,526	2,396	2,644	3,147	2,627	Leder. C
A Alimentation, tabac	7,257	6,833	6,338	5,727	5,569	5,046	4,740	4,590	4,575	4,398	4,593	5,595	5,418	Voeding, tabak. A
B Transport	11,822	11,330	10,658	10,203	9,780	9,349	8,999	8,892	9,003	9,111	9,434	10,019	9,861	Verkeer. B
B Dockers	—	—	—	—	—	—	—	—	—	—	—	—	—	Dokwerkers. B
B Réparateurs de navires	—	—	—	—	—	—	—	—	—	—	—	—	—	Scheepherstellers. B
A Hôtels, restaurants	2,545	2,562	2,491	2,295	2,130	1,969	1,618	1,614	2,107	2,253	2,363	2,330	2,182	Hotels, spijshuizen. A
A Gens de maison	539	520	513	519	527	522	512	496	504	515	523	527	518	Huispersoneel. A
A Service personnes et biens	438	417	389	398	356	323	294	245	290	284	301	305	336	Verzorging. A
E Employés	8,050	7,658	7,349	7,033	6,719	6,471	6,511	6,270	6,286	6,098	6,058	6,092	6,702	Bedienden. E
E Artistes	870	829	804	852	904	932	794	809	824	740	775	758	823	Kunstenaars. E
Total :	139,243	124,013	110,245	101,763	93,686	86,131	88,983	85,608	85,398	85,185	97,307	118,831	101,232	Totaal.

Remarque — Depuis 1950 les manœuvres en chômage sont répartis dans les diverses branches d'activité ; il n'est pas en fait de comparaison par secteur avec les données ayant trait aux années précédentes est sujette à caution.

Opmerking — Sinds 1950 worden de werkloze ongeschoolden over de verschillende bedrijfstakken verdeeld ; daardoor vloeit voort dat voor de vergelijking per tak met de gegevens betreffende de vorige jaren voorbehoud dient gemaakt.

V. Moyenne journalière des chômeurs contrôlés. — 1951. — Daggemiddelde der gecontroleerde werklozen.
2. Chômeurs complets : femmes. — 2. Volledig werklozen : vrouwen.

BRANCHES D'ACTIVITE	Janvier Januari	Février Februari	Mars Maart	Avril April	Mai Mei	Juin Juni	Juillet Juli	Août Augustus	Septembre September	Octobre October	Novembre November	Décembre December	Moyenne de l'année Jaar- gemiddelde	NIJVERHEIDS- TAKKEN
A Agriculture	1,048	1,066	1,056	978	748	541	890	886	747	581	1,019	1,248	904	Landbouw. A
A Forêt, chasse, pêche	12	14	9	8	5	10	12	8	13	11	17	18	11	Bos, jacht, visvangst. A
M Mines	88	83	81	75	78	88	89	84	95	101	91	94	87	Mijnen. M
C Pierre	40	28	21	28	37	31	23	35	33	47	44	53	35	Steen. C
D Céramique	2,180	2,102	1,670	926	647	660	715	714	1,129	2,104	2,300	2,356	1,446	Aardewerk. D
D Verre	490	488	466	430	485	459	448	443	435	460	554	639	484	Glas. D
A Diamant	285	289	285	339	326	328	342	265	345	364	377	404	331	Diamant. A
B Construction	145	123	127	122	142	101	113	105	126	115	143	145	125	Bouw. B
A Bois	612	587	521	517	505	521	554	511	570	552	644	770	574	Hout. A
D Métal	2,718	2,696	2,560	2,494	2,559	2,646	2,626	2,687	2,752	2,830	2,966	3,221	2,733	Metaal. D
D Chimie	656	614	579	681	636	715	808	799	821	870	898	1,013	762	Chemie. D
A Papier	558	538	544	572	640	657	693	725	744	772	797	960	687	Papier. A
A Livre	470	436	405	415	417	429	416	437	463	464	488	521	448	Boek. A
C Textile	5,396	5,151	5,129	5,419	6,103	6,912	8,443	9,470	9,729	10,097	10,502	11,945	7,929	Textiel. C
C Vêtement	11,671	8,912	7,223	7,611	9,064	11,150	13,013	13,511	11,613	10,786	11,986	14,701	11,001	Kleding. C
C Cuir	1,253	1,024	936	1,093	1,569	2,157	2,455	2,164	1,844	1,952	2,169	2,641	1,788	Leder. C
A Alimentation, tabac	5,238	5,404	5,549	5,662	5,306	4,820	4,696	4,600	4,714	4,860	5,337	5,767	5,162	Voeding, tabak. A
B Transport	3,713	3,569	3,542	3,683	3,823	3,989	3,976	4,036	4,054	4,138	4,377	4,807	3,986	Verkeer. B
B Dockers	—	—	—	—	—	—	—	—	—	—	—	—	—	Dokwerkers. B
B Réparateurs de navires	—	—	—	—	—	—	—	—	—	—	—	—	—	Scheepherstellers. B
A Hôtels, restaurants	3,183	3,265	3,007	2,997	2,851	2,645	1,991	1,886	2,852	3,372	3,479	3,524	2,915	Hotels, Spijshuizen. A
A Gens de maison	3,948	4,069	4,048	4,056	3,980	3,887	3,601	3,591	4,023	4,197	4,259	4,417	4,007	Huispersoneel. A
A Service personnes et biens	182	173	173	210	176	178	179	139	158	160	174	174	174	Verzorging. A
E Employés	6,488	6,557	6,388	6,287	6,182	5,945	5,748	5,803	6,311	6,496	6,581	6,723	6,290	Bedienden. E
F Artistes	271	281	278	330	397	517	423	407	331	281	285	293	341	Kunstenaars. F
Total :	50,645	47,469	44,597	44,933	46,676	49,386	52,254	53,306	53,902	55,610	59,487	66,434	52,220	Totaal.

Remarque : Depuis 1950, les manœuvres en chômage sont répartis dans les diverses branches d'activité ; il s'en suit que la comparaison par secteur avec les données ayant trait aux années précédentes est sujette à caution.

Opmerking : Sinds 1950 worden de werkloze ongeschuolden over de verschillende bedrijfstakken verdeeld ; daaruit vloeit voort dat voor de vergelijking per tak, met de gegevens betreffende de vorige jaren, voorbehoud dient gemaakt

V. Moyenne journalière des chômeurs contrôlés. — 1951. — Dagemiddelde der gecontroleerde werklozen.
3. Chômeurs partiels et accidentels : hommes. — 3. Gedeeltelijk en toevallig werklozen : mannen.

BRANCHES D'ACTIVITÉ	Janvier Januari	Février Februari	Mars Maart	Avril April	Mai Mei	Juin Juni	Juillet Juli	Août Augustus	Septembre September	Octobre October	Novembre November	Décembre December	Moyenne de l'année Jaar- gemiddelde	NLI VERREDEDS- TAKKEN
A Agriculture	1,331	827	685	570	595	1,018	893	1,138	677	639	812	1,253	869	Landbouw. A
A Forêt, chasse, pêche	948	658	649	424	372	207	199	254	254	225	476	828	455	Bos, jacht, visvangst. A
M Mines	143	1,070	108	531	38	105	180	142	245	212	64	832	315	Mijnen. M
C Pierre	634	159	172	180	211	109	149	138	78	64	198	519	218	Steen. C
D Céramique	590	369	419	364	338	214	276	334	277	291	247	535	354	Aardewerk. D
D Verre	250	136	97	126	109	123	151	165	159	111	169	910	216	Glas. D
A Diamant	112	75	142	349	276	358	448	175	407	362	273	547	303	Diamant. A
β Construction	12,787	4,222	5,929	3,546	3,120	1,810	2,314	2,435	1,868	1,950	3,423	11,842	4,611	Bouw. β
A Bois	3,248	1,456	1,183	1,379	1,222	1,441	1,617	1,531	1,239	1,354	1,623	3,246	1,722	Hout. A
D Métal	3,546	2,162	1,903	2,366	1,917	2,518	2,856	2,710	2,291	2,882	3,279	6,427	2,938	Metaal. D
D Chimie	209	105	92	148	141	287	212	171	224	223	227	653	230	Chemie. D
A Papier	116	59	55	177	83	149	190	236	269	360	319	567	220	Papier. A
β Livre	148	149	168	228	193	220	246	233	191	182	184	212	198	Boek. β
C Textile	2,953	2,375	2,517	4,337	4,256	6,712	9,611	11,865	10,477	10,950	9,725	14,896	7,704	Textiel. C
C Vêtement	896	361	263	496	744	1,145	1,166	1,103	877	728	936	1,313	845	Kleding. C
C Cuir	1,453	684	645	2,105	3,082	4,322	3,614	2,313	1,900	2,197	2,105	3,467	2,353	Leder. C
A Alimentation, tabac	1,363	1,157	1,166	1,227	1,039	1,218	1,080	1,052	796	956	1,027	1,280	1,111	Voeding, tabak. A
β Transport	2,136	1,684	1,500	1,579	1,432	1,598	1,490	1,456	1,316	1,420	1,517	2,026	1,597	Verkeer. β
β Dockers	3,548	3,989	2,943	3,480	3,759	4,385	3,514	4,110	5,099	4,601	3,839	3,892	3,940	Dokwerkers. β
β Réparateurs de navires	149	123	41	241	196	38	19	65	123	387	385	129	156	Scheepsterellers. β
A Hôtels, restaurants	252	238	249	251	236	222	176	158	160	186	207	201	210	Hotels, spijshuizen. A
A Gens de maison	24	25	23	17	17	18	22	24	22	18	27	28	22	Huispersoneel. A
A Service personnes et biens	47	30	34	26	30	28	32	35	29	26	39	33	32	Verzorging. A
ε Employés	259	195	212	208	183	160	162	161	169	165	163	196	186	Bedienden. ε
E Artistes	54	51	54	49	112	165	101	29	33	45	47	40	64	Kunstenaars. ε
Total :	37,196	22,359	21,249	24,404	23,701	28,570	30,718	32,033	29,180	30,534	31,311	55,872	30,869	Total.

Remarques : Depuis 1950, les manœuvres en chômage sont répartis dans les diverses branches d'activité ; il s'agit
que la comparaison par secteur avec les données ayant trait aux années précédentes est sujette à caution.

Opmerking : Sinds 1950 worden de werkloze ongeschuolden over de verschillende bedrijfstakken verdeeld ; daaruit
vloeit voort dat voor de vergelijking per tak, met de gegevens betreffende de vorige jaren, voorbehoud dient gemaakt.

V. Moyenne journalière des chômeurs contrôlés. — 1951. — Daggemiddelde der gecontroleerde werklozen.
4. Chômeurs partiels et accidentels : femmes. — 4. Gedeeltelijk en toevallig werklozen : vrouwen.

CROUPES DE PROFESSIONS	Janvier Jannari	Février Februari	Mars Maart	Avril April	Mai Mai	Jun Juni	Juillet Juli	Août Augustus	Septembre September	Octobre October	Novembre November	Décembre December	Moyenne de l'année Jaar- gemiddelde	BEROEPSGROEP
A Agriculture	33	39	36	40	38	87	54	54	52	50	53	48	49	Landbouw. A
A Forêt, chasse, pêche	4	1	3	2	2	2	2	—	4	1	3	9	3	Bois, jacht, visvangst. A
M Mines	2	33	1	7	5	3	3	3	2	10	4	4	6	Mijnen. M
C Pierre	15	6	10	16	11	5	12	13	3	4	5	20	10	Steen. C
D Céramique	162	139	172	158	180	174	157	157	108	122	89	301	161	Aardewerk. D
D Verre	84	73	67	94	59	62	88	81	72	76	64	414	106	Glas. D
A Diamant	6	3	7	18	13	28	29	8	28	36	26	48	21	Diamant. A
D Construction	33	17	40	8	61	9	30	18	12	14	16	64	27	Bouw. B
A Bois, ameublement	276	188	162	197	195	246	298	214	165	191	205	349	226	Hout, ameublement. A
M Métal	376	258	248	340	364	413	527	527	400	450	535	938	454	Metaal. D
D Chimie	174	146	157	219	230	349	340	367	376	330	370	748	324	Chemie. D
A Papier	202	110	124	201	196	274	348	244	290	325	297	551	269	Papier. A
A Livre	94	66	79	110	82	85	109	105	88	94	112	135	97	Boek. A
C Textile	3,358	2,754	3,217	5,771	6,239	9,641	11,865	14,506	13,056	13,621	12,114	17,222	9,613	Textiel. C
C Vêtement	5,870	3,339	2,916	5,103	6,300	9,572	9,110	8,049	6,653	6,620	7,482	10,634	6,878	Kleding. C
C Cuir	864	411	496	1,476	2,354	3,278	2,848	1,767	1,516	1,786	1,819	2,715	1,801	Leder. C
A Alimentation	957	842	849	922	704	835	860	810	593	806	750	1,198	846	Voeding. A
B Transport	530	433	508	631	637	776	793	656	473	582	547	807	618	Verkeer. B
B Dockers	46	37	17	25	29	48	44	49	52	56	30	40	40	Dokwerkers. B
B Réparateurs de navires	—	—	—	—	—	—	—	—	—	—	—	—	—	Scheepsherstellers. B
A Hôtels, restaurants	126	121	129	128	131	122	113	108	117	117	117	141	122	Hotels, spijzhuizen. A
A Gens de maison	280	241	226	242	219	249	279	274	241	271	254	327	259	Huispersoneel. A
A Service personnes et biens	28	23	19	24	19	29	22	29	23	18	28	29	24	Verzorging. A
E Employés	220	226	215	209	237	219	228	197	217	215	206	210	217	Bedienden. E
F Artistes	13	12	12	11	62	105	70	7	7	11	14	16	28	Kunstenaars. F
Total :	13,753	9,518	9,710	15,952	18,367	26,611	28,229	28,243	24,548	25,806	25,140	36,968	22,199	Totaal.

Remarque : Depuis 1950, les manœuvres en chômage sont répartis dans les diverses branches d'activité; il s'en suit que la comparaison par secteur avec les données ayant trait aux années précédentes est sujette à caution.

Opmerking : Sinds 1950 worden de werkloze ongeschuolden over de verschillende bedrijfstakken verdeeld; daardoor is de vergelijking per vak, met de gegevens betreffende de vorige jaren, voorbehoud dient gemaakt.

VI. Chômeurs complets indemnisés. — VI. Vergoede volledig werklozen.
Répartition par âge. — Verdeling per leeftijd.

CLASSES D'ÂGES	An — Op 16-11-1949		An — Op 15-5-1950		An — Op 16-11-1950		An — Op 15-5-1951		An — Op 14-11-1951		LEEFTIJDSKLASSEN
	Chiffres absolus Absolute cijfers	%	Chiffres absolus Absolute cijfers	%	Chiffres absolus Absolute cijfers	%	Chiffres absolus Absolute cijfers	%	Chiffres absolus Absolute cijfers	%	
	Hommes. — Mannen.										
Moins de 20 ans	13,281	10.0	10,691	7.9	8,736	7.8	5,559	5.5	6,923	7.2	Minder dan 20 jaar.
De 20 à — 25 ans	16,441	12.4	14,793	11.0	10,881	9.8	8,268	8.1	7,608	7.9	Van 20 tot — 25 jaar.
De 25 à — 30 ans	14,790	11.1	14,243	10.6	10,522	9.5	8,723	8.6	8,003	8.3	Van 25 tot — 30 jaar.
De 30 à — 35 ans	9,207	6.9	9,400	7.0	7,222	6.5	6,480	6.4	6,372	6.6	Van 30 tot — 35 jaar.
De 35 à — 40 ans	12,138	9.1	12,013	8.9	9,174	8.3	8,125	8.0	7,372	7.7	Van 35 tot — 40 jaar.
De 40 à — 45 ans	13,160	9.9	13,411	10.0	10,590	9.6	9,978	9.8	9,343	9.7	Van 40 tot — 45 jaar.
De 45 à — 50 ans	13,626	10.2	15,067	11.2	12,119	10.9	11,722	11.5	10,414	10.9	Van 45 tot — 50 jaar.
De 50 à — 55 ans	13,286	10.0	15,118	11.2	13,122	11.8	13,369	13.2	12,304	12.8	Van 50 tot — 55 jaar.
De 55 à — 60 ans	11,907	8.9	13,493	10.0	12,437	11.3	12,696	12.5	12,123	12.6	Van 55 tot — 60 jaar.
De 60 à 65 ans	15,271	11.5	16,431	12.2	16,009	14.5	16,686	16.4	15,670	16.3	Van 60 tot 65 jaar.
Total:	133,107	100.0	134,660	100.0	110,812	100.0	101,606	100.0	96,182	100.0	Totaal.
	Femmes. — Vrouwen.										
Moins de 20 ans	4,500	9.2	4,139	9.6	3,354	8.0	3,325	7.0	4,952	8.4	Minder dan 20 jaar.
De 20 à — 25 ans	9,886	20.2	8,504	19.8	8,388	19.9	9,145	19.4	11,644	19.7	Van 20 tot — 25 jaar.
De 25 à — 30 ans	7,956	16.3	6,575	15.3	6,426	15.2	7,060	14.9	9,087	15.4	Van 25 tot — 30 jaar.
De 30 à — 35 ans	4,189	8.6	3,731	8.7	3,643	8.6	4,201	8.9	5,426	9.2	Van 30 tot — 35 jaar.
De 35 à — 40 ans	5,323	10.9	4,335	10.1	4,192	9.9	4,658	9.9	5,549	9.4	Van 35 tot — 40 jaar.
De 40 à — 45 ans	5,011	10.3	4,262	9.9	4,244	10.1	4,667	9.9	5,883	10.0	Van 40 tot — 45 jaar.
De 45 à — 50 ans	4,401	9.0	3,840	8.9	3,771	8.9	4,496	9.5	5,323	9.0	Van 45 tot — 50 jaar.
De 50 à — 55 ans	3,716	7.6	3,522	8.2	3,801	9.0	4,283	9.1	5,138	8.7	Van 50 tot — 55 jaar.
De 55 à — 60 ans	2,373	4.9	2,471	5.8	2,645	6.3	3,210	6.8	3,658	6.2	Van 55 tot — 60 jaar.
De 60 à 65 ans	1,501	3.1	1,599	3.7	1,715	4.1	2,196	4.6	2,386	4.0	Van 60 tot 65 jaar.
Total:	48,856	100.0	42,978	100.00	42,179	100.00	47,241	100.0	58,996	100.0	Totaal.

VII. Chômeurs complets indemnisés. — VII. Vergoede volledig werklozen.
Répartition par durée de chômage. — Verdeling naar de duur der werkloosheid.

DURÉE DE CHOMAGE	An — Op 16-11-1948		An — Op 15-5-1950		An — Op 16-11-1950		An — Op 15-5-1951		An — Op 16-11-1951		DURÉE DER WERKLOOSHEID
	Chiffres absolus Absolute cijfers	%	Chiffres absolus Absolute cijfers	%	Chiffres absolus Absolute cijfers	%	Chiffres absolus Absolute cijfers	%	Chiffres absolus Absolute cijfers	%	
HOMMES. — Mannen.											
1 mois et moins	27,869	20.9	18,286	13.6	23,219	21.0	16,118	15.9	25,864	26.9	1 maand en minder.
2 à 6 mois	55,791	41.9	52,235	38.8	37,402	33.7	33,672	33.1	33,044	34.4	2 tot 6 maanden.
7 à 12 mois	24,682	18.5	30,925	23.0	15,595	14.1	19,167	18.9	9,436	9.8	7 tot 12 maanden.
13 à 23 mois	17,872	13.4	23,393	17.3	20,315	18.3	15,848	15.6	10,710	11.1	13 tot 23 maanden.
24 mois et plus	6,893	5.2	9,821	7.3	14,281	12.9	16,801	16.5	17,078	17.8	24 maanden en meer.
Total :	133,107	100.0	134,660	100.0	110,312	100.0	101,606	100.0	96,132	100.0	Totaal.
FEMMES. — Vrouwen.											
1 mois et moins	7,888	16.1	6,147	14.3	7,469	17.7	7,414	15.7	10,064	17.1	1 maand en minder.
2 à 6 mois	22,979	47.0	17,534	40.8	17,825	42.3	16,831	35.6	24,890	42.2	2 tot 6 maanden.
7 à 12 mois	11,056	22.6	11,501	26.8	7,244	17.2	10,871	23.0	9,108	15.4	7 tot 12 maanden.
13 à 23 mois	5,928	12.1	6,794	15.8	7,587	18.0	7,964	16.9	8,782	14.9	13 tot 23 maanden.
24 mois et plus	1,005	2.1	1,002	2.3	2,054	4.8	4,161	8.8	6,152	10.4	24 maanden en meer.
Total :	48,856	100.0	42,978	100.0	42,179	100.0	47,241	100.0	58,996	100.0	Totaal.

VIII. Statistique financière mensuelle (1,000 F).

VIII. Maandelijkse financiële statistiek (1,000 F).

Dépenses pour allocations de chômage.

Uitgaven voor werklozensteun.

MOIS	1945	1946	1947	1948	1949	1950	1951	MAANDEN
Janvier	213,207	128,522	89,694	122,047	396,607	630,731	412,232	Januari.
Février	177,833	106,742	155,945	188,692	366,965	438,747	331,465	Februari.
Mars	121,629	117,849	143,046	115,618	389,858	389,722	301,284	Maart.
Avril.....	112,168	66,489	62,770	112,784	354,673	441,241	368,736	April.
Mai	83,245	55,272	53,652	161,996	426,624	337,492	305,064	Mei.
Juin	88,442	60,031	68,304	133,231	345,578	331,602	307,607	Juni.
Juillet	105,403	45,610	60,342	156,003	438,141	408,909	399,145	Juli.
Août	85,821	47,489	73,443	197,494	343,014	313,805	324,938	Augustus.
Septembre	107,974	48,233	53,680	160,661	371,980	284,564	394,824	September.
Octobre	75,641	38,561	57,420	208,080	502,828	333,758	316,161	October.
Novembre	74,463	42,960	86,623	213,511	415,147	307,969	363,188	November.
Décembre	128,297	89,250	107,680	305,368	416,358	605,814	577,274	December.
<i>Total :</i>	1,374,123	847,008	1,012,599	2,075,485	4,767,773	4,824,354	4,401,918	<i>Totaal.</i>

IX. Moyennes journalières des chômeurs contrôlés de 1945 à 1951.

IX. Daggemiddelden der gecontroleerde werklozen van 1945 tot 1951.

MOIS	1945	1946	1947	1948	1949	1950	1951	MAANDEN
Janvier	290,630	135,885	90,241	105,290	253,586	308,968	240,837	Januari.
Février	235,951	108,130	130,979	135,724	239,663	264,261	203,359	Februari.
Mars	165,750	95,054	93,649	95,451	236,913	236,839	185,801	Maart.
Avril.....	131,530	66,774	51,154	94,679	219,926	219,955	187,052	April.
Mai	128,441	55,955	45,169	94,045	212,617	210,989	182,430	Mei.
Juin	124,565	48,952	46,259	104,717	215,316	208,323	190,698	Juni.
Juillet	119,335	47,690	54,904	129,274	220,469	204,566	200,189	Juli.
Août	116,775	49,542	48,737	122,549	214,683	179,982	199,190	Augustus.
Septembre	113,288	36,705	45,476	124,233	228,393	170,271	193,528	September.
Octobre	102,943	37,204	47,742	132,401	251,077	163,994	197,135	October.
Novembre	99,374	43,391	61,108	173,862	259,387	191,024	213,245	November.
Décembre	120,742	80,742	97,271	252,751	265,075	301,630	278,105	December.
<i>L'année :</i>	144,579	67,292	67,560	130,415	234,896	223,537	206,520	<i>Het jaar.</i>

X. Nombre d'assujettis à l'assurance-chômage au 30 juin 1951.
X. Aantal aan de verzekering tegen werkloosheid onderworpen personen op 30 Juni 1951.

BRANCHES D'ACTIVITÉ	Assujettis O. N. S. S. Aan de R. M. Z. onderworpen		Chômeurs complets O. N. S. S. (1) V volledig werklozen R. V. A. W. (1)		Frontaliers Gemeenschapsliders				Total Totaal		BEDRIJFSTAKKEN
	Hommes Mannen	Femmes Vrouwen	Hommes Mannen	Femmes Vrouwen	France (2) Frankrijk (2)		Pays-Bas (3) Nederland (3)		Hommes Mannen	Femmes Vrouwen	
					Hommes Mannen	Femmes Vrouwen	Hommes Mannen	Femmes Vrouwen			
	Total		Total		Total		Total		Total		
Agriculture (4)	33,307	2,879	5,471	541	145	19	229	27	39,152	3,466	42,618
Forêt, chasse, pêche	7,548	407	886	10	—	—	7	—	8,441	417	8,858
Mines	155,465	2,204	747	88	229	—	38	—	156,479	2,292	158,771
Pierre	15,360	131	510	31	144	5	140	3	16,154	170	16,324
Céramique	38,146	5,513	1,098	660	400	14	280	40	39,924	6,227	46,151
Verre	14,718	4,175	563	459	102	11	168	4	15,551	4,649	20,200
Diamant (5)	10,758	699	2,421	328	—	—	—	—	13,179	1,027	14,206
Construction	169,459	549	15,568	101	3,159	—	239	—	188,425	650	189,075
Bois	41,559	3,503	6,692	521	643	34	167	1	49,061	4,059	53,120
Métal (6)	265,835	31,174	13,640	2,646	8,403	148	1,019	966	288,957	34,934	323,891
Chimie	38,008	11,038	1,135	12	265	12	134	17	39,542	11,782	51,324
Papier	13,318	6,638	444	657	471	57	42	4	14,275	7,356	21,631
Livre	16,094	4,216	904	429	56	24	11	—	17,065	4,669	21,734
Textile	93,355	90,985	6,414	6,912	16,481	11,336	928	1,193	117,178	110,426	227,604
Vêtement	10,861	46,471	2,266	11,150	27	125	66	331	13,220	58,077	71,297
Cuir, peaux, chaussures	18,509	13,880	2,760	2,157	278	16	70	71	21,617	16,124	37,741
Alimentation	66,157	22,828	5,046	4,820	191	18	700	258	72,094	27,924	100,018
Transport (7)	55,737	3,592	9,349	3,989	80	1	27	—	65,193	7,582	72,775
Dockers	17,691	109	—	—	—	—	—	—	17,691	109	17,800
Réparateurs de navires	4,463	—	—	—	—	—	—	—	4,463	—	4,463
Hôtels, restaurants	9,513	11,009	1,969	2,645	—	—	3	2	11,485	13,656	25,141
Service personnes et biens	5,250	13,019	323	178	—	—	—	—	5,573	13,197	18,770
Employés	265,066	128,635	6,471	5,945	1,198	227	193	94	272,928	134,901	407,829
Autres :											
a) Entreprises commerciales	49,867	13,382	—	—	38	3	13	7	49,918	13,392	63,310
b) Entreprises de crédit	1,677	2,218	—	—	—	—	—	—	1,677	2,218	3,895
c) Agences diverses	2,624	954	—	—	—	—	—	—	2,624	954	3,578
d) Services publics	33,589	21,045	—	—	—	—	—	—	33,589	21,045	54,634
e) Divers	8,639	3,757	1,454	4,404	187	16	32	48	10,312	8,225	18,537
Total :	1,462,573	445,010	86,131	49,386	32,557	12,066	4,506	3,066	1,585,767	509,528	2,095,295

(1) Moyenne journalière des chômeurs complets contrôlés en juin 1951.
 (2) Recensement effectué en octobre 1951.
 (3) Recensement effectué en mars 1950.
 (4) Y compris 16.000 saisonniers (estimation).
 (5) Diamant uniquement.
 (6) Non compris les réparateurs de navires.
 (7) Y compris le personnel temporaire de la S. N. C. B. et de la S. N. C. Y.

(1) Daggemiddelde der in Juni 1951 gecontroleerde volledig werklozen.
 (2) Telling van October 1951.
 (3) Telling van Maart 1950.
 (4) Waaronder 16.000 seizoenarbeiders (schatting).
 (5) Alleen diamant.
 (6) De scheepherstelliers niet inbegrepen.
 (7) Het tijdelijk personeel van de N. M. B. S. en de N. M. V. B. inbegrepen.

Activité de l'Office national du Placement et du Chômage.
Bedrijvigheid van de Rijksdienst voor Arbeidsbemiddeling en Werkloosheid.

I. Répartition des offres d'emploi reçues et des placements effectués, par bureau régional et par sexe.
Année 1951.

I. Indeling der ontvangen werkaanbiedingen en der verwezenlijkte plaatsingen per gewestelijke bureau en per geslacht. — Jaar 1951.

(Source : O. N. P. C.).

(Bron : R. V. A. W.).

BUREAUX RÉGIONAUX	Offres d'emploi reçues			Placements effectués			GEWESTELIJKE BUREAU'S
	Ontvangen werkaanbiedingen			Verwezenlijkte plaatsingen			
	Hommes Mannen	Femmes Vrouwen	Total Totaal	Hommes Mannen	Femmes Vrouwen	Total Totaal	
Anvers	28,102	9,321	37,423	25,291	7,229	32,520	Antwerpen.
Boom	2,525	1,623	4,148	2,363	1,551	3,914	Boom.
Malines	3,518	2,163	5,681	4,055	2,315	6,370	Mechelen.
Turnhout	6,714	1,517	8,231	9,847	1,780	11,627	Turnhout.
<i>Anvers :</i>	40,859	14,624	55,483	41,556	12,875	54,431	<i>Antwerpen.</i>
Bruxelles	36,647	15,667	52,314	23,334	9,757	33,091	Brussel.
Louvain	5,179	1,594	6,773	9,774	2,369	12,143	Leuven.
Nivelles	5,731	602	6,333	2,565	267	2,832	Nijvel.
<i>Brabant :</i>	47,557	17,863	65,420	35,673	12,393	48,066	<i>Brabant.</i>
Bruges	4,320	2,208	6,528	4,364	1,695	6,059	Brugge.
Ypres	2,295	430	2,725	2,382	450	2,832	Ieper.
Courtrai	4,129	1,395	5,524	3,423	795	4,218	Kortrijk.
Mouscron	1,895	356	2,251	2,785	590	3,375	Moeskroen.
Ostende	4,527	3,184	7,711	9,140	3,396	12,536	Oostende.
Roulers	3,580	744	4,324	3,694	631	4,325	Roeselare.
<i>Flandre occidentale :</i>	20,746	8,317	29,063	25,788	7,557	33,345	<i>West-Vlaanderen.</i>
Alost	3,409	741	4,150	3,095	601	3,696	Aalst.
Termonde	483	141	624	544	127	671	Dendermonde.
Gand	10,234	3,031	13,265	9,216	2,227	11,443	Gent.
Renaix	1,937	524	2,461	1,992	220	2,212	Ronse.
Saint-Nicolas	2,989	1,493	4,482	3,874	1,562	5,436	Sint-Niklaas.
<i>Flandre orientale :</i>	19,052	5,930	24,982	18,721	4,737	23,458	<i>Oost-Vlaanderen.</i>
Charleroi	37,649	3,125	40,774	8,184	2,708	10,892	Charleroi.
La Louvière	20,701	1,968	22,669	5,546	1,059	6,605	La Louvière.
Mons	14,542	1,444	15,986	6,594	1,062	7,656	Bergen.
Tournai	7,182	1,557	8,739	6,949	1,402	8,351	Doornik.
<i>Hainaut :</i>	80,074	8,094	88,168	27,273	6,231	33,504	<i>Henegouwen.</i>
Huy	4,979	794	5,773	1,994	298	2,292	Hoei.
Liège	37,049	6,091	43,140	20,474	4,215	24,689	Luik.
Verviers	5,379	1,846	7,225	3,130	933	4,063	Verviers.
<i>Liège :</i>	47,407	8,731	56,138	25,598	5,446	31,044	<i>Luik.</i>
Hasselt	9,042	692	9,734	5,732	801	6,533	Hasselt.
Tongres	2,074	101	2,175	1,478	82	1,560	Tongeren.
<i>Limbourg :</i>	11,116	793	11,909	7,210	883	8,093	<i>Limburg.</i>
Arlon (Luxembourg)	4,127	360	4,487	2,695	118	2,813	Aarlen (Luxemburg).
Namur (Namur)	8,591	1,469	10,060	5,175	793	5,968	Namen (Namen).
<i>Total :</i>	279,529	66,181	345,710	189,689	51,033	240,722	<i>Totaal.</i>

II. Répartition des placements effectués par groupe de professions et par sexe.
 II. Indeling der verwezenlijkte plaatsingen per beroepsgroep en per geslacht.

GROUPE DE PROFESSIONS	Année - 1948 - Jaar		Année - 1949 - Jaar		Année - 1950 - Jaar		Année - 1951 - Jaar		BEROEPSGROEPEN
	Hommes	Femmes	Hommes	Femmes	Hommes	Femmes	Hommes	Femmes	
	Mannen	Vrouwen	Mannen	Vrouwen	Mannen	Vrouwen	Mannen	Vrouwen	
Agriculture.....	21,868	2,174	21,445	2,664	21,462	3,382	24,429	3,616	Landbouw.
Forêt, chasse	147	3	287	—	274	—	991	—	Bos, jacht.
Pêche	624	—	156	—	177	—	157	—	Visvangst.
Mines	15,102	138	16,951	79	13,748	14	15,899	58	Mijnen.
Pierre	849	10	855	7	833	9	708	14	Steen.
Céramique	1,507	1,502	756	443	928	166	1,085	374	Aardewerk.
Verre	623	393	488	251	501	228	646	367	Glas.
Diamant	265	19	150	10	229	15	408	35	Diamant.
Construction	14,262	10	14,860	24	15,699	14	19,584	24	Bouw.
Bois	8,059	231	6,996	246	8,061	147	9,259	361	Hout.
Métal.....	19,138	2,867	13,636	1,670	15,294	1,888	20,503	2,153	Metaal.
Chimie	185	359	88	215	195	137	210	147	Chemie.
Papier	94	307	117	560	352	568	182	426	Papier.
Livre	724	322	687	290	793	335	672	306	Boek.
Textile	5,460	6,979	2,654	5,024	4,113	6,093	2,887	4,505	Textiel.
Vêtement	883	6,126	733	7,284	966	7,951	1,100	8,220	Kleding.
Cuir	1,401	857	1,447	1,216	1,405	1,054	1,384	1,028	Leder.
Alimentation	5,421	1,370	3,941	776	3,761	872	4,390	1,373	Voeding.
Tabac	64	193	145	289	114	166	21	83	Tabak.
Transport	40,351	2,419	43,558	2,278	41,202	2,793	3,177	2,428	Verkeer.
Hôtels, restaurants	4,407	5,243	6,199	4,991	7,054	4,979	9,439	6,295	Hotels, spijshuizen.
Gens de maison	105	5,557	108	3,697	118	2,769	78	2,789	Huispersoneel.
Service personnes et biens	265	80	301	110	394	178	467	264	Verzorging.
Employés	2,232	2,016	1,717	1,913	1,969	2,281	2,336	2,518	Bedienden.
Artistes	306	81	307	66	384	176	453	165	Kunstenaars.
Mancœuvres	44,464	9,884	45,207	12,498	57,250	13,881	69,224	13,484	Ongeschoolden.
<i>Total :</i>	188,806	49,140	183,789	46,601	197,276	50,096	189,689	51,033	<i>Totaal.</i>

Travailleurs frontaliers. — Grensarbeiders.

I. Répartition des frontaliers allant travailler aux Pays-Bas, par industrie, d'après le sexe et l'état social. Fin mars 1950.

I. Indeling van de grensarbeiders die naar Nederland gaan werken, naar de nijverheid, het geslacht en de sociale stand. Einde Maart 1950.

INDUSTRIES	Ouvriers — Arbeiders			Employés — Bedienden			Total — Totaal			BEDRIJFSTAKKEN
	Hommes Mannen	Femmes Vrouwen	Total Totaal	Hommes Mannen	Femmes Vrouwen	Total Totaal	Hommes Mannen	Femmes Vrouwen	Total Totaal	
Agriculture	229	27	256	—	—	—	229	27	256	Landbouw.
Sylviculture	7	—	7	—	—	—	7	—	7	Bosbouw.
Mines	38	—	38	—	—	—	38	—	38	Mijnen.
Pierre, verre, céramique	588	47	635	17	2	19	605	49	654	Steen, glas, aardewerk.
Construction	239	—	239	11	—	11	250	—	250	Bouw.
Bois	167	1	168	4	—	4	171	1	172	Hout.
Métal	1,019	966	1,985	10	56	66	1,029	1,022	2,051	Metaal.
Chimie	134	17	151	35	—	35	169	17	186	Chemie.
Papier	42	4	46	—	—	—	42	4	46	Papier.
Livre	11	—	11	1	—	1	12	—	12	Boek.
Textile	928	1,193	2,121	32	13	45	960	1,206	2,166	Textiel.
Vêtement.....	66	331	397	3	2	5	69	333	402	Kleding.
Cuir	70	71	141	—	—	—	70	71	141	Leder.
Aliment., tabac ...	700	258	958	41	5	46	741	263	1,004	Voeding, tabak.
Transport	27	—	27	1	—	1	28	—	28	Verkeer.
Hôtels, restaurants.	3	2	5	—	1	1	3	3	6	Hotels, spijshuizen.
Commerce	13	7	20	13	7	20	26	14	40	Handel.
Divers	32	48	80	25	8	33	57	56	113	Diverse.
Total :	4,313	2,972	7,285	193	94	287	4,506	3,066	7,572	Totaal.

II. Répartition des frontaliers allant travailler aux Pays-Bas, d'après l'arrondissement d'origine et le sexe (fin mars 1950).

II. Indeling naar het arrondissement van herkomst en het geslacht van de grensarbeiders die naar Nederland gaan werken (einde Maart 1950).

ARRONDISSEMENTS ARRONDISSEMENTEN	Hommes Mannen	Femmes Vrouwen	Total Totaal
Anvers	90	27	117
Antwerpen.			
Malines	2	8	10
Mechelen.			
Turnhout	1,202	950	2,152
Bruges	97	6	103
Brugge.			
Roulers	1	—	1
Roeselare			
Termonde	—	1	1
Dendermonde.			
Eeklo	816	168	984
Gand	114	4	118
Gent.			
Saint-Nicolas	631	669	1,300
Sint-Niklaas.			
Liège	65	2	67
Luik.			
Verviers	8	—	8
Hasselt	41	209	250
Maaseik	693	825	1,518
Tongres	746	197	943
Tongerren.			
Total :	4,506	3,066	7,572

III. Répartition des frontaliers allant travailler aux Pays-Bas, d'après le lieu de travail et le sexe (fin mars 1950).

III. Indeling naar de plaats van tewerkstelling en het geslacht van de grensarbeiders die naar Nederland gaan werken (einde Maart 1950).

PROVINCES PROVINCIES	Hommes Mannen	Femmes Vrouwen	Total Totaal
Limburg	1,150	500	1,650
Noord-Brabant ...	1,701	1,719	3,420
Zeeland	1,655	847	2,502
Total :	4,506	3,066	7,572

IV. Répartition des frontaliers allant travailler en France, par bureau régional et par sexe.
(Situation au 15 mai 1952.)

IV. Indeling van de grensarbeiders die naar Frankrijk gaan werken, naar het gewestelijk bureau en het geslacht.
(Stand op 15 Mei 1952.)

BUREAUX RÉGIONAUX	Carte temporaire (1)			Carte ordinaire à validité limitée (2)			Carte ordinaire à validité permanente (3)			Carte permanente pour toutes professions salariées (4)			Total			GEWESTELIJKE BUREAUX
	Tijdelijke kaart (1)			Gewone kaart met beperkte geldigheidsduur (2)			Gewone kaart met onbeperkte geldigheidsduur (3)			Vaste kaart voor alle beroepen van loontrekkenden (4)			Totaal			
	H.-M.	F.-V.	T	H.-M.	F.-V.	T	H.-M.	F.-V.	T	H.-M.	F.-V.	T	H.-M.	F.-V.	T	
Ypres	2,747	1,473	4,220	1,866	996	2,862	57	146	907	468	1,375	5,609	2,994	8,603	Ieper.	
Courtrai	2,485	1,250	3,735	1,836	1,237	3,073	65	99	988	521	1,509	5,374	3,042	8,416	Kortrijk.	
Monscron	2,632	1,622	4,254	3,342	2,041	5,383	186	249	2,707	1,159	3,866	8,867	4,885	13,752	Moeskroen.	
Ostende	198	10	208	87	5	92	10	10	52	2	54	347	17	364	Oostende.	
Roulers	524	127	651	351	83	434	9	9	46	8	54	930	218	1,148	Roeselare.	
<i>Flandre occidentale :</i>	8,586	4,482	13,068	7,482	4,362	11,844	359	513	4,700	2,158	6,858	21,127	11,156	32,283	<i>West-Vlaanderen.</i>	
Charleroi	372	17	389	342	7	349	17	17	526	24	550	1,257	48	1,305	Charleroi.	
La Louvière	296	19	315	431	22	453	96	1	1,113	96	1,209	1,936	138	2,074	La Louvière.	
Mons	546	13	559	709	14	723	120	—	1,120	40	1,160	2,495	67	2,562	Bergen.	
Tournai	1,294	443	1,737	1,001	378	1,379	93	9	1,197	252	1,449	3,585	1,082	4,667	Doornik.	
<i>Hainaut :</i>	2,508	492	3,000	2,483	421	2,904	326	10	3,956	412	4,368	9,273	1,335	10,608	<i>Henegouwen.</i>	
Arlon (Luxembourg)	1,029	8	1,037	660	2	662	87	—	847	—	847	2,623	10	2,633	Aarten (Luxemburg).	
Namur (Namur)	197	5	202	155	3	158	1	—	112	—	112	465	8	473	Namen (Namen).	
Total :	12,320	4,987	17,307	10,780	4,788	15,568	773	164	9,615	2,570	12,185	33,488	12,509	45,997	Total.	
Situation au 2 juillet 1951	13,378	5,274	18,652	7,860	3,703	11,563	781	160	9,149	2,407	11,556	31,168	11,544	42,712	Toestand op 2 Juli 1951.	
» à fin mars 1948	—	—	—	—	—	—	—	—	—	—	—	39,851	15,064	54,915	» op einde Maart 1948.	
» en août-sept. 1947	—	—	—	—	—	—	—	—	—	—	—	33,518	13,302	46,820	» in Aug.-Sept. 1947.	
» au 31 janvier 1946.	—	—	—	—	—	—	—	—	—	—	—	25,337	9,928	35,265	» op 31 Jan. 1946.	

(1) Carte temporaire : valable au plus un an pour une seule profession et pour une circonscription déterminée.

(2) Carte ordinaire à durée limitée : valable trois ans pour une seule profession et pour toute la zone frontalière.

(3) Carte ordinaire permanente : valable pour une seule profession sur l'ensemble de la zone frontalière, aussi longtemps que son détenteur réunit les conditions fixées pour la délivrance de la carte.

(4) Carte permanente pour toutes professions salariées : valable sur l'ensemble de la zone frontalière et aussi longtemps que son détenteur réunit les conditions fixées pour la délivrance de la carte.

(1) Tijdelijke kaart : ten langste één jaar geldig voor één enkel beroep en voor een bepaald gebied.

(2) Gewone kaart met beperkte geldigheidsduur : drie jaar geldig voor één enkel beroep en voor gans de grensstreek.

(3) Gewone kaart met onbeperkte geldigheidsduur : geldig voor één enkel beroep over gans de grensstreek, zolang de houder er van de voor de aflevering van de kaart vastgestelde voorwaarden vervult.

(4) Vaste kaart voor alle beroepen van loontrekkenden : geldig over gans de grensstreek, zolang de houder er van de voor de aflevering van de kaart vastgestelde voorwaarden vervult.

V. Répartition des frontaliers allant travailler en France, par industrie et par sexe.
(Situation au 15 mai 1952.)
V. Indeling van de grensarbeiders die naar Frankrijk gaan werken, naar de nijverheid en het geslacht.
(Stand op 15 Mei 1952.)

INDUSTRIES	Carte temporaire Tijdelijke grensarbeiders- kaart			Carte ordinaire à validité limitée Gewone kaart met beperkte geldigheidsduur			Carte ordinaire à validité permanente Gewone kaart met onbeperkte geldigheidsduur			Carte permanente pour toutes professions salariées Vaste kaart voor alle beroepen van loontrekkenden			Total			NIJVERHEID
	F.-V.		T	F.-V.		T	F.-V.		T	F.-V.		T	F.-V.		T	
	H.-M.			H.-M.			H.-M.			H.-M.			H.-M.			
Agriculture	66	4	70	8	33	8	7	1	8	51	4	55	149	17	166	Landbouw.
Mines	21	—	21	—	32	—	8	—	8	169	—	169	230	—	230	Mijnen.
Pierre	33	—	33	4	70	3	3	—	3	47	1	48	149	5	154	Steen.
Céramique	162	8	170	1	134	1	18	—	18	113	5	118	426	14	440	Aardewerk.
Verre	15	2	17	3	38	3	4	—	4	57	6	63	111	11	122	Glas.
Art et précision	2	—	2	—	1	—	—	—	—	—	—	—	3	—	3	Kunst en precisie.
Construction	1,572	23	1,595	—	963	—	104	—	104	755	—	755	3,394	—	3,394	Bouw.
Bois — Ameublement	313	—	313	18	224	11	11	—	11	187	9	196	717	50	767	Hout — Ameublement.
Métaux non ferreux	11	—	11	—	8	—	1	—	1	12	—	12	32	—	32	Non-ferrometalen.
Sidérurgie	1,613	8	1,621	7	1,279	205	205	—	205	1,629	6	1,629	4,713	21	4,734	Metaalvoortbrenging.
Fabrication métallique	1,072	36	1,108	17	1,057	114	114	1	115	1,748	83	1,831	3,974	137	4,111	Metaalverwerking.
Chimie	74	2	76	5	73	8	8	—	8	129	7	136	279	14	293	Chemie.
Papier	211	20	231	74	82	10	10	2	12	183	29	212	478	59	537	Papier.
Livre	10	6	16	7	9	2	2	1	3	38	15	53	57	24	81	Boek.
Textile	6,764	4,738	11,502	6,436	11,072	225	225	156	381	3,247	2,202	5,449	16,672	11,732	28,404	Textiel.
Vêtement	8	84	92	6	27	1	1	2	3	16	40	56	31	147	178	Kleding.
Cuir et peaux	63	9	72	5	107	5	5	—	5	105	4	109	275	18	293	Leder en huiden.
Alimentation — Tabac	60	1	61	7	51	6	6	—	6	98	9	107	208	17	225	Voeding — Tabak.
Transport	11	—	11	1	20	1	1	—	1	50	—	50	81	1	82	Verkeer.
Hôtellerie	—	—	—	—	—	—	—	—	—	—	—	—	—	—	—	Hotels.
Commerce	12	1	13	9	10	1	1	—	1	24	—	24	46	2	48	Handel.
Autres (1)	98	8	106	45	47	2	2	—	2	90	2	92	235	12	247	Andere (1).
Employés (2)	129	37	166	42	231	37	37	1	38	873	148	1,021	1,228	228	1,456	Bedienden (2).
Total :	12,320	4,987	17,307	4,788	15,568	773	773	164	937	9,615	2,570	12,185	33,488	12,509	45,997	Total.

(1) Autres activités non dénommées ailleurs.
(2) Employés de toutes les branches d'activité.

(1) Andere niet elders genoemde bedrijven.
(2) Bedienden van alle bedrijfstakken.

Statistique des permis de travail délivrés aux travailleurs étrangers.

Statistiek van de arbeidsvergunningen welke aan de vreemde arbeiders werden afgeleverd.

I. Répartition du nombre de permis par nationalité, par sexe et d'après la nature du permis. — Année 1950.

I. Indeling van het aantal vergunningen per nationaliteit, per geslacht en naar de aard van de vergunning.
Jaar 1950.

NATIONALITÉ	Permis A (1) Vergunningen A (1)			Permis B (2) Vergunningen B (2)			Permis C (3) Vergunningen C (3)			Total général (A + B + C) Algemeen totaal (A + B + C)			NATIONALITEIT
	H. - M.	F. - V.	T.	H. - M.	F. - V.	T.	H. - M.	F. - V.	T.	H. - M.	F. - V.	T.	
	Allemands	343	108	451	2,711	319	3,030	10	15	25	3,064	442	
Anglais	369	82	451	1,324	207	1,531	31	9	40	1,724	298	2,022	Engelsen.
Français	1,629	778	2,407	4,862	2,316	7,178	44	98.	142	6,535	3,192	9,727	Franzen.
Italiens	2,232	615	2,847	32,781	2,231	35,012	49	28	77	35,062	2,874	37,936	Italianen.
Luxembourgeois	338	594	932	12	20	32	11	11	22	361	625	986	Luxemburgers.
Néerlandais	2,571	904	3,475	1,252	436	1,688	82	30	112	3,905	1,370	5,275	Nederlanders.
Yougoslaves	169	45	214	542	35	577	4	5	9	715	85	800	Joegoslaven.
Europe orientale	2,196	775	2,971	11,865	1,140	13,005	228	77	305	14,289	1,992	16,281	Oost-Europa.
Scandinavie	20	8	28	230	142	372	6	4	10	256	154	410	Skandinavisch.
Autres pays d'Europe	417	157	574	1,329	468	1,797	30	10	40	1,776	635	2,411	Anderelanden v. Europa
Europe :	10,284	4,066	14,350	56,908	7,314	64,222	495	287	782	67,687	11,667	79,354	Europa :
Afrique	37	8	45	425	8	433	2	1	3	464	17	481	Afrika.
Amérique	50	15	65	513	156	669	2	—	2	565	171	736	Amerika.
Asie	17	6	23	135	44	179	4	—	4	156	50	206	Asië.
Océanie	—	1	1	18	6	24	—	—	—	18	7	25	Oceanië.
Apatrides	377	108	485	1,082	196	1,278	46	17	63	1,505	321	1,826	Vaderlandlozen.
Total :	10,765	4,204	14,969	59,081	7,724	66,805	549	305	854	70,395	12,233	82,628	Total :

(1) De durée illimitée.

(2) De durée limitée, en principe un an.

(3) Permis à titre personnel, de durée limitée ou illimitée.

(1) Met onbeperkt geldigheidsduur.

(2) Met beperkte geldigheidsduur, in principe één jaar.

(3) Vergunningen ten persoonlijke titel, met beperkte of onbeperkte geldigheidsduur.

II. Répartition du nombre de permis par nationalité, par sexe et d'après la nature du permis. — Année 1951.

II. Indeling van het aantal vergunningen per nationaliteit, per geslacht en naar de aard van de vergunning.
Jaar 1951.

NATIONALITÉ	Permis A Vergunningen A			Permis B Vergunningen B			Permis C Vergunningen C			Total général (A + B + C) Algemeen totaal (A + B + C)			NATIONALITEIT
	H. - M.	F. - V.	T.	H. - M.	F. - V.	T.	H. - M.	F. - V.	T.	H. - M.	F. - V.	T.	
	Allemands	285	63	348	2,953	252	3,205	4	16	20	3,242	331	
Anglais	423	54	477	830	103	933	32	9	41	1,285	166	1,451	Engelsen.
Français	1,716	709	2,425	3,111	1,041	4,152	35	82	117	4,862	1,832	6,694	Franzen.
Italiens	3,121	529	3,650	47,944	2,509	50,453	38	25	63	51,103	3,063	54,166	Italianen.
Luxembourgeois	233	444	677	4	3	7	12	15	27	249	462	711	Luxemburgers.
Néerlandais	1,870	679	2,549	947	341	1,288	128	36	164	2,945	1,056	4,001	Nederlanders.
Yougoslaves	126	33	159	602	36	638	7	2	9	735	71	806	Joegoslaven.
Europe orientale	1,672	563	2,235	10,334	916	11,250	177	70	247	12,183	1,549	13,732	Oost-Europa.
Scandinavie	11	8	19	101	42	143	2	3	5	114	53	167	Skandinavisch.
Autres pays d'Europe	334	105	439	975	230	1,205	27	8	35	1,336	343	1,679	Ander landen v. Europa
Europe :	9,791	3,187	12,978	67,801	3,473	71,274	462	266	728	78,054	8,926	86,980	Europa :
Afrique	33	4	37	200	2	202	2	—	2	235	6	241	Afrika.
Amérique	40	15	55	200	15	215	2	—	2	242	30	272	Amerika.
Asie	18	5	23	43	5	48	—	—	—	61	10	71	Asië.
Océanie	2	1	3	3	—	3	—	—	—	5	1	6	Oceanië.
Apatrides	249	72	321	909	119	1,028	28	14	42	1,186	205	1,391	Vaderlandlozen.
Total :	10,133	3,284	13,417	69,156	5,614	74,770	494	280	774	79,783	9,178	88,961	Total.

III. Répartition du nombre total des permis par nationalité, sexe et nature de l'activité. — Année 1950.

Permis A + B + C.

NATURE DE L'ACTIVITÉ	EUROPE — EUROPA															
	Allemands Duitsers		Anglais Engelsen		Français Fransen		Italiens Italianen		Luxembourgeois Luxemburgers		Néerlandais Nederlanders		Yougoslaves Joo-goslaven		Europe orientale Oost-Europa	
	H. M.	F. V.	H. M.	F. V.	H. M.	F. V.	H. M.	F. V.	H. M.	F. V.	H. M.	F. V.	H. M.	F. V.	H. M.	F. V.
A. Agriculture, sylviculture et pêche	225	8	11	2	78	9	71	4	31	2	141	14	7	—	197	11
B. Industries extractives :																
Extraction de charbon, minerais et minér. divers	1,685	5	65	—	1,144	16	23,202	150	20	—	262	1	433	6	9,406	103
Extraction de pierres à bâtir et autres matériaux utilisés principalement pour la construction ..	49	—	9	—	54	1	1,752	18	11	—	11	1	11	—	120	—
<i>Total :</i>	1,734	5	74	—	1,198	17	24,954	168	31	—	273	2	444	6	9,526	103
C. Industries manufacturières :																
Industries des denrées alimentaires	37	12	42	5	115	82	118	67	16	15	234	75	6	2	108	44
Industries des boissons, distilleries	4	1	40	3	33	17	31	25	—	3	28	4	3	1	31	10
Industrie du tabac	2	1	9	—	5	17	1	12	—	—	16	6	—	—	2	4
Industrie des huiles et graisses animales et végé- tales, y compris la margarine	11	—	8	—	8	1	2	—	—	—	19	3	—	—	1	—
Industries chimiques non dénommées ailleurs ..	31	3	56	6	143	46	178	28	6	4	52	13	8	1	139	20
Industrie du caoutchouc	3	3	15	1	53	16	35	61	2	1	17	8	3	2	44	50
Industries du bois et du liège	44	2	44	—	73	12	85	6	9	—	80	5	4	—	67	2
Industries du papier et fabrication d'articles en papier et carton	21	5	19	2	24	15	9	22	2	3	19	10	2	—	20	1
Impression et reliure, photographie	13	4	35	2	75	27	15	13	3	6	55	20	2	—	38	15
Industries des cuirs et peaux	20	7	16	5	46	24	28	14	8	8	16	8	2	1	145	35
Industries textiles	73	55	71	12	198	275	81	284	3	7	105	91	12	7	132	124
Confection d'articles d'habillement et articles divers confectionnés en tissus	14	20	16	7	53	197	115	268	3	15	41	75	12	7	375	193
Production et distribution d'électricité, de gaz et de chaleur ; service des eaux	24	—	7	—	11	2	27	2	—	—	9	1	1	—	13	1
Industries dérivées des combustibles minéraux .	9	1	11	2	6	1	9	—	—	—	1	—	—	—	11	1
Industries des minéraux non métalliques non dé- nommées ailleurs	81	7	43	2	245	74	1,013	313	6	—	117	13	7	6	276	85
Fonde, moulage, laminage, forgeage et étirage de métaux communs	147	5	80	3	516	39	4,896	246	48	3	98	11	84	7	1,021	68
Fabrication d'articles de métaux communs non dénommés ailleurs	43	8	88	7	258	32	358	51	10	—	105	10	11	3	237	36
Fabrication de machines, y compris tous les ap- pareils électriques, véhicules, navires, aéronefs	83	16	206	12	317	70	224	541	21	6	153	30	17	14	271	239
Industries des instruments, horlogerie, bijouterie	11	1	10	—	19	8	10	—	—	1	42	21	3	—	58	8
Industries manufacturières diverses non dénom- mées ailleurs	1	—	4	2	5	1	11	4	—	—	8	2	—	—	9	—
Industries manufacturières mal désignées	—	—	1	—	2	1	2	—	—	—	1	—	—	—	2	1
<i>Total :</i>	672	151	821	71	2,205	957	7,248	1,957	137	72	1,216	406	177	51	3,000	937
D. Industries du bâtiment et de la construction, y compris les réparations et les travaux d'entre- tien, non dénommés ailleurs	131	2	133	1	459	18	2,023	11	52	2	564	5	42	—	578	6
E. Transports et communications	20	3	106	4	134	11	73	2	14	6	485	30	4	—	86	10
F. Commerce	76	36	265	28	417	323	155	99	32	43	351	154	16	4	274	116
G. Hôtellerie et soins personnels	126	200	235	165	1,895	1,686	472	550	41	464	765	582	11	17	888	656
H. Services publics et autres services privés d'inté- rêt général non dénommés ailleurs	75	35	56	25	116	145	45	77	21	35	84	171	13	7	211	147
I. Activités mal désignées	5	2	23	2	33	26	21	6	2	1	26	6	1	—	29	6
<i>Total général :</i>	3,064	442	1,724	298	6,535	3,192	35,062	2,374	361	635	3,905	1,370	715	85	14,289	1,992

III. Indeling van het totaal aantal vergunningen per nationaliteit, geslacht en naar de aard der ondernemingen.
Jaar 1950.

Vergunningen A + B + C.

EUROPE — EUROPA						Afrique		Amérique		Asie		Océanie		Apatrides		Total général		AARD DER ONDERNEMINGEN
Scandi- navie		Autres pays d'Europe		Total		Afrique		Amérique		Asie		Océanie		Apatrides		Algemeen totaal		
Scandi- navie		Andere landen van Europa		Totaal										Vaderland- losen				
H. M.	F. V.	H. M.	F. V.	H. M.	F. V.	H. M.	F. V.	H. M.	F. V.	M. M.	F. V.	H. M.	F. V.	H. M.	F. V.	H. M.	F. V.	
—	—	8	—	769	50	—	—	21	2	4	—	—	—	16	1	810	53	A. Landbouw, bosbouw en visserij.
4	—	203	—	36,424	281	391	—	11	—	6	—	—	—	601	8	37,433	289	B. Bodemindustrie: Winning van steenkolen, ertsen en diverse mineral. Winning van bouwsteen en andere materialen hoofdzakelijk in het bouwbedrijf aangewend.
—	—	13	1	2,030	21	—	—	1	—	—	—	—	—	10	—	2,041	21	
4	—	216	1	38,454	302	391	—	12	—	6	—	—	—	611	8	39,474	310	Totaal.
1	2	35	11	712	315	1	—	7	—	1	—	—	—	16	5	737	320	C. Be- en verwerkende nijverheid:
3	1	11	—	184	65	—	—	4	—	—	—	—	—	5	—	193	65	Voedingswarenbereiding.
1	—	2	2	38	42	1	—	—	—	1	—	—	—	3	2	43	44	Bereiding van dranken, stokerijen.
1	—	1	1	51	5	—	—	1	—	—	—	—	—	1	—	53	5	Tabaknijverheid.
10	4	44	7	667	132	1	—	11	1	2	—	—	—	18	10	699	143	Bereiding van dierlijke en plantaardige oliën en vetten (margarine inbegrepen).
1	2	11	2	184	146	1	—	5	—	2	—	—	—	6	6	198	152	Scheikundige nijverheden niet elders inbegrepen.
6	—	25	1	437	28	—	—	2	1	1	—	—	—	15	1	455	30	Rubbernijverheid.
1	—	5	1	122	59	—	—	1	1	1	—	—	—	5	1	129	61	Hout- en kurknijverheid.
—	1	14	6	250	94	—	—	4	2	—	—	—	—	16	—	270	96	Papier- en kartonindustrie en fabricage van papie- ren en kartonnen voorwerpen.
1	1	14	6	296	109	—	—	1	3	—	1	—	—	37	4	337	114	Druk- en boekbindersbedrijf, fotografie.
2	—	45	16	722	871	—	—	5	5	2	—	—	—	19	17	748	893	Huiden- en lederindustrie.
—	1	26	36	655	819	2	3	6	4	2	2	—	—	41	17	706	845	Textielnijverheid.
1	—	13	—	106	6	—	1	—	—	—	—	—	—	4	—	110	7	Confectie van kledingstukken en fabricage van in weefsel gemaakte artikelen.
—	1	4	—	51	6	—	—	25	—	—	—	—	—	1	—	77	6	Productie en voorziening van electriciteit, gas en warmte; dienst voor waterbedeling.
1	—	23	5	1,812	505	5	4	3	—	—	—	—	—	17	4	1,837	513	Afgeleide bedrijven van de minerale brandstoffen. Bedrijven der niet-metaalhoudende mineralen niet elders genoemd.
2	—	111	4	7,003	386	15	—	16	—	1	—	—	—	127	8	7,162	394	Smelten, gieten, walsen, smeden en uitrekken van gemene metalen.
1	—	90	4	1,201	151	2	2	9	—	1	1	—	—	35	—	1,248	154	Fabricage van niet elders genoemde artikelen in gemene metalen.
19	1	193	10	1,504	939	15	1	44	—	3	2	—	—	65	27	1,631	969	Fabricage van machines, met inbegrip van alle electrische toestellen, voertuigen, schepen en luchtvaarttoestellen.
1	—	21	4	175	43	1	—	1	—	1	—	—	—	13	3	191	46	Instrumentenijverheid, uurwerken en juwelen.
—	—	2	—	40	9	—	—	—	—	—	—	—	—	3	—	43	9	Diverse be- en verwerkende industriën niet elders genoemd.
—	—	—	—	8	2	—	—	—	—	—	—	—	—	—	—	8	2	Slecht aangeduide be- en verwerkende industriën.
52	14	690	116	16,218	4,732	44	12	147	14	19	5	—	—	447	105	16,875	4,868	Totaal.
3	—	90	1	4,075	46	5	—	16	—	4	—	1	—	62	1	4,163	47	D. Gebouwen- en bouwbedrijf, met inbegrip van de herstellings- en onderhoudswerken niet elders genoemd.
12	—	46	6	980	72	1	—	16	1	3	—	—	—	32	—	1,032	73	E. Vervoer en verkeer.
33	7	167	40	1,786	850	4	—	31	4	10	1	1	—	96	28	1,928	883	F. Handel.
138	104	494	423	4,565	4,847	18	5	308	148	104	42	16	7	180	137	5,191	5,186	G. Hotelswezen en personeelsdiensten.
13	28	48	44	682	714	1	—	12	2	5	2	—	—	49	38	749	756	H. Openbare diensten en andere diensten van alge- meen nut, niet elders genoemd.
1	1	17	4	158	54	—	—	2	—	1	—	—	—	12	3	173	57	I. Slecht aangeduide bedrijfheden.
256	154	1,776	635	67,687	11,667	464	17	565	171	156	50	18	7	1,505	321	70,393	12,233	Algemeen totaal.

IV. Répartition du nombre total des permis par nationalité, sexe et nature de l'activité. — Année 1951.

Permis A + B + C.

NATURE DE L'ACTIVITÉ	EUROPE — EUROPA															
	Allemands		Anglais		Français		Italiens		Luxembourgeois		Néerlandais		Yougoslaves		Europe orientale	
	Duitsers		Engelsen		Franzen		Italianen		Luxemburgers		Nederlanders		Jugoslaven		Oost-Europa	
	H. M.	F. V.	H. M.	F. V.	H. M.	F. V.	H. M.	F. V.	H. M.	F. V.	H. M.	F. V.	H. M.	F. V.	H. M.	F. V.
A. Agriculture, sylviculture et pêche	266	16	6	1	69	13	49	8	18	—	96	17	2	—	148	11
B. Industries extractives :																
Extraction de charbon, minerais et minér. divers	1,872	1	42	—	1,521	10	40,733	159	11	—	202	2	445	4	8,094	75
Extraction de pierres à bâtir et autres matériaux utilisés principalement pour la construction ..	39	—	7	—	49	—	1,637	13	4	—	13	—	7	—	84	1
Total :	1,911	1	49	—	1,570	10	42,370	172	15	—	215	2	452	4	8,178	76
C. Industries manufacturières :																
Industries des denrées alimentaires	35	8	34	3	103	64	88	67	23	10	154	53	5	2	78	35
Industries des boissons, distilleries	5	—	31	—	27	10	20	13	1	1	21	5	—	1	15	4
Industrie du tabac	1	2	7	—	7	12	—	27	—	1	4	5	—	—	2	3
Industrie des huiles et graisses animales et végétales, y compris la margarine	1	—	7	—	2	1	1	—	—	—	16	1	—	—	2	—
Industries chimiques non dénommées ailleurs ..	43	2	58	6	129	50	195	47	9	1	53	12	4	2	131	27
Industrie du caoutchouc	1	2	5	1	46	16	22	64	1	4	22	6	2	3	27	49
Industries du bois et du liège	29	1	28	2	69	6	66	10	8	1	58	5	4	1	61	8
Industries du papier et fabrication d'articles en papier et carton	24	5	20	5	11	16	8	17	1	4	16	2	5	—	25	3
Impression et reliure, photographie	10	2	17	1	67	21	24	18	4	3	36	9	1	—	18	7
Industries des cuirs et peaux	11	1	12	—	33	10	8	3	1	3	11	5	1	2	81	12
Industries textiles	96	61	39	8	178	180	76	352	3	5	87	66	22	6	118	100
Confection d'articles d'habillement et articles divers confectionnés en tissus	9	23	18	9	47	163	90	209	—	8	28	56	19	6	235	114
Production et distribution d'électricité, de gaz et de chaleur ; service des eaux	38	—	6	—	15	2	31	—	1	1	2	—	1	—	11	4
Industries dérivées des combustibles minéraux ..	9	—	42	—	5	2	18	—	—	—	12	—	—	—	10	—
Industries des minéraux non métalliques non dénommées ailleurs	54	3	30	—	221	59	1,012	479	1	2	74	10	6	3	240	93
Fonte, moulage, laminage, forgeage et étréage de métaux communs	144	11	73	4	558	51	4,529	297	28	1	170	8	104	4	1,183	86
Fabrication d'articles de métaux communs non dénommés ailleurs	49	6	57	4	153	41	476	85	8	3	66	11	11	2	207	41
Fabrication de machines, y compris tous les appareils électriques, véhicules, navires, aéronefs	131	14	157	9	294	84	340	530	24	13	205	46	18	16	319	257
Industries des instruments, horlogerie, bijouterie	8	—	6	—	16	9	4	—	—	—	18	13	1	—	29	4
Industries manufacturières diverses non dénommées ailleurs	1	—	5	—	11	2	8	4	—	1	10	2	—	—	6	—
Industries manufacturières mal désignées	—	—	2	—	2	—	3	—	—	—	2	—	—	—	2	—
Total :	699	141	654	32	1,994	799	7,019	2,222	113	62	1,065	315	204	48	2,800	847
D. Industries du bâtiment et de la construction, y compris les réparations et les travaux d'entretien, non dénommés ailleurs	132	1	103	—	421	10	1,219	7	19	3	450	6	39	—	419	7
E. Transports et communications	53	4	99	2	112	12	60	5	11	—	524	27	3	—	74	2
F. Commerce	111	33	257	37	385	233	128	88	34	37	333	125	17	2	235	90
G. Hôtellerie et soins personnels	28	72	34	26	157	402	138	267	27	212	129	255	6	7	103	274
H. Services publics et autres services privés d'intérêt général non dénommés ailleurs	26	57	62	46	104	333	81	277	9	146	103	305	9	8	180	234
I. Activités mal désignées	16	6	21	2	50	20	39	17	3	2	30	4	3	2	46	8
Total général :	3,242	331	1,285	166	4,862	1,832	51,103	3,063	249	462	2,945	1,056	735	71	12,183	1,549

IV. Indeling van het totaal aantal vergunningen per nationaliteit, geslacht en naar de aard der ondernemingen.
Jaar 1951.

Vergunningen A + B + C.

EUROPE — EUROPA						Afrique		Amérique		Asie		Océanie		Apatrides		Total général		AARD DER ONDERNEMINGEN
Scandinavie		Autres pays d'Europe		Total		Afrique		Amérique		Asie		Océanie		Apatrides		Algemeen totaal		
Scandinavië		Andere landen van Europa		Totaal										Vaderland-lozen				
H.	F.	H.	F.	H.	F.	H.	F.	H.	F.	M.	F.	H.	F.	H.	F.	H.	F.	
M.	V.	M.	V.	M.	V.	M.	V.	M.	V.	M.	V.	M.	V.	M.	V.	M.	V.	
1	—	7	1	662	67	—	—	1	1	1	—	—	—	9	—	678	68	A. Landbouw, bosbouw en visserij.
8	—	309	1	53,237	252	200	—	7	—	5	—	1	—	486	5	53,936	257	B. Bodemindustrie.
—	—	7	1	1,847	15	—	—	—	—	—	—	—	—	11	—	1,858	15	Winning van steenkolen, ertsen en diverse mineral. Winning van bouwstoffen en andere materialen hoofdzakelijk in het bouwbedrijf aangewend.
8	—	316	2	55,084	267	200	—	7	—	3	—	1	—	497	5	55,794	272	Totaal.
2	1	30	3	552	246	—	—	7	—	—	1	—	—	16	2	575	249	C. Be- en verwerkende nijverheid:
3	—	7	2	130	36	—	—	2	—	—	—	—	—	4	—	136	36	Voedingswarenbereiding.
—	—	1	—	22	50	—	1	—	—	—	—	—	—	—	1	22	52	Bereiding van dranken, stokerijen. Tabaksnijverheid.
—	—	1	1	30	3	—	—	4	—	—	—	—	—	—	—	34	3	Bereiding van dierlijke en plantaardige oliën en vetten (margarine inbegrepen).
15	1	37	2	674	150	1	—	9	—	3	—	1	—	27	15	715	165	Scheikundige nijverheden niet elders inbegrepen.
—	2	7	3	133	150	1	—	2	—	2	—	—	—	4	7	142	157	Rubberrnijverheid.
1	—	13	—	337	34	—	—	1	—	—	—	—	—	14	8	352	37	Hout- en kurknijverheid.
—	—	6	6	116	58	—	—	3	—	1	—	—	—	8	1	128	59	Papier- en kartonindustrie en fabricage van papieren en kartonnen voorwerpen.
—	—	13	2	190	63	1	—	2	—	—	—	—	—	14	1	207	64	Druk- en boekbindersbedrijf, fotografie.
—	—	11	6	169	42	—	—	2	—	2	—	—	—	15	1	188	43	Huiden- en lederindustrie.
2	2	54	15	675	795	—	—	10	5	—	—	—	—	18	14	703	814	Textielnijverheid.
—	2	18	32	464	622	—	1	1	3	1	—	—	1	32	15	498	642	Confectie van kledingstukken en fabricage van in weefsels gemaakte artikelen.
—	—	20	1	125	8	—	—	1	—	—	—	—	—	2	—	128	8	Productie en voorziening van electriciteit, gas en warmte; dienst voor waterbedeling.
—	—	3	—	99	2	—	—	45	—	—	—	—	—	1	—	145	2	Afgeleide bedrijven van de minerale brandstoffen.
5	—	18	6	1,661	655	2	—	2	1	1	2	—	—	22	5	1,688	663	Bedrijven der niet-metaalhoudende mineralen niet elders genoemd.
6	—	94	2	6,889	464	6	1	14	1	1	—	—	—	177	13	7,087	479	Smelten, gieten, walsen, smeden en uittrekken van gemene metalen.
3	—	55	6	1,085	199	2	—	4	—	1	1	—	—	32	1	1,124	201	Fabricage van niet elders genoemde artikelen in gemene metalen.
16	1	229	10	1,733	980	4	—	45	4	6	1	1	—	43	35	1,832	1,020	Fabricage van machines, met inbegrip van alle elektrische toestellen, voertuigen, schepen en luchtvaarttoestellen.
—	—	11	1	93	27	1	—	1	—	—	—	—	—	6	—	101	27	Instrumentennijverheid, uurwerken en juwelen.
—	—	2	—	43	9	1	—	2	—	1	—	—	—	—	—	47	9	Diverse be- en verwerkende industrieën niet elders genoemd.
—	—	—	—	11	—	—	—	—	—	—	—	—	—	—	—	11	—	Slecht aangeduide be- en verwerkende industrieën.
53	9	630	98	15,231	4,593	19	3	157	14	19	5	2	1	435	114	15,863	4,730	Totaal.
2	—	78	1	2,882	35	5	—	16	—	4	—	—	—	62	—	2,969	35	D. Gebouw- en bouwbedrijf, met inbegrip van de herstellings- en onderhoudswerken niet elders genoemd.
7	4	38	2	981	58	2	1	11	—	2	—	—	—	26	1	1,022	60	E. Vervoer en verkeer.
31	9	173	45	1,704	699	7	1	35	3	12	1	2	—	76	13	1,836	717	F. Handel.
1	6	43	81	666	1,602	1	1	8	7	10	1	—	—	39	32	724	1,643	G. Hotelswezen en persoonsdiensten.
11	22	33	107	618	1,535	1	—	5	4	6	3	—	—	32	35	662	1,577	H. Openbare diensten en andere diensten van algemeen nut, niet elders genoemd.
—	3	18	6	226	70	—	—	2	1	2	—	—	—	10	5	240	76	I. Slecht aangeduide bedrijvigheden.
114	53	1,336	343	78,054	8,926	235	6	242	30	61	10	5	1	1,186	205	79,783	9,178	Algemeen totaal.

Grèves. — Werkstakingen.

I. Répartition d'après la durée. — I. Indeling naar de duur.

DURÉE	1939	1945	1946	1947	1948	1949	1950 (1)	1951	DUUR
<i>Grèves.</i>									
½ et 1 jour	26	35	98	209	45	52	35	38	½ en 1 dag.
De 2 à 5 jours ...	29	70	105	156	57	26	34	61	Van 2 tot 5 dagen.
De 6 à 10 »	4	32	68	49	31	6	12	26	Van 6 tot 10 »
De 11 à 20 »	3	19	10	36	15	4	8	19	Van 11 tot 20 »
De 21 à 30 »	3	3	4	14	4	4	23	8	Van 21 tot 30 »
De 31 à 40 »	2	—	—	5	2	1	5	5	Van 31 tot 40 »
De 41 à 50 »	—	—	1	—	1	—	—	4	Van 41 tot 50 »
De 51 à 60 »	—	—	—	1	—	—	2	2	Van 51 tot 60 »
De 61 à 70 »	—	—	—	—	—	—	2	—	Van 61 tot 70 »
De 71 à 80 »	—	—	—	1	—	2	—	—	Van 71 tot 80 »
De 81 jours et plus .	1	1	1	2	—	4	1	—	Van 81 dagen en meer.
Total :	68	160	287	473	155	99	122	163	Totaal.

<i>Grévistes.</i>									
½ et 1 jour	15,445	25,464	38,003	130,518	30,274	29,559	16,538	19,243	½ en 1 dag.
De 2 à 5 jours ...	24,310	68,420	65,248	65,847	253,728	6,665	15,580	82,718	Van 2 tot 5 dagen.
De 6 à 10 »	370	24,795	56,992	39,905	34,140	899	2,555	3,898	Van 6 tot 10 »
De 11 à 20 »	791	18,793	3,839	41,886	15,427	707	2,035	4,040	Van 11 tot 20 »
De 21 à 30 »	1,333	2,161	4,078	15,000	198	1,543	92,769	1,978	Van 21 tot 30 »
De 31 à 40 »	210	—	—	361	513	88	17,194	1,166	Van 31 tot 40 »
De 41 à 50 »	—	—	175	—	57	—	—	1,092	Van 41 tot 50 »
De 51 à 60 »	—	—	—	135	—	—	1,280	393	Van 51 tot 60 »
De 61 à 70 »	—	—	—	—	—	—	80	—	Van 61 tot 70 »
De 71 à 80 »	—	—	—	1,442	—	521	—	—	Van 71 tot 80 »
De 81 jours et plus .	139	73	1,800	5,441	—	7,760	49	—	Van 81 dagen en meer.
Total :	42,598	139,706	170,135	300,535	334,337	47,742	148,080	114,528	Totaal.

II. Répartition par province. — II. Indeling per provincie.

PROVINCES	1939	1945	1946	1947	1948	1949	1950 (1)	1951	PROVINCIES
<i>Grèves.</i>									
Anvers	—	4	16	43	9	11	17	22	Antwerpen.
Brabant	1	11	29	42	12	9	8	12	Brabant.
Flandre occidentale.	5	2	8	24	8	7	9	14	West-Vlaanderen.
Flandre orientale ..	2	7	32	33	24	9	12	18	Oost-Vlaanderen.
Hainaut	34	69	94	163	37	29	25	43	Henegouwen.
Liège	24	57	100	138	47	31	44	47	Luik.
Limbourg	1	7	4	8	3	—	3	3	Limburg.
Luxembourg	—	—	2	2	4	2	2	2	Luxemburg.
Namur	1	3	2	20	11	1	2	2	Namen.
Le Royaume :	68	160	287	473	155	99	122	163	Het Rijk.

<i>Grévistes.</i>									
Anvers	—	19,571	21,734	56,427	47,141	20,373	19,456	4,022	Antwerpen.
Brabant	44	5,035	14,504	31,492	34,545	2,572	6,712	807	Brabant.
Flandre occidentale.	240	81	1,558	13,759	9,195	1,436	20,968	886	West-Vlaanderen.
Flandre orientale ..	461	6,546	13,766	12,236	17,546	1,007	67,972	2,361	Oost-Vlaanderen.
Hainaut	28,867	53,857	47,702	77,608	113,536	9,843	11,005	59,177	Henegouwen.
Liège	12,802	45,144	69,092	100,759	97,279	12,415	18,911	45,669	Luik.
Limbourg	23	8,985	1,152	3,542	4,896	—	2,671	1,198	Limburg.
Luxembourg	—	—	77	139	380	60	37	81	Luxemburg.
Namur	161	487	550	4,573	9,819	36	348	327	Namen.
Le Royaume :	42,598	139,706	170,135	300,535	334,337	47,742	148,080	114,528	Het Rijk.

(1) Non compris les grèves des mois de mars et juillet ayant comme cause la question royale.

(1) De stakingen in de maanden Maart en Juli ten gevolge van het koningsvraagstuk niet inbegrepen.

III. Répartition par industries. — 1951 — III. Indeling naar de nijverheid.

INDUSTRIES	Grèves Werk- stak- ingen	Entre- prises attein- tes Petrok- ken onder- nem'in- gen	Ouvriers — Arbeiders			Journées de travail perdues Verloren werk- dagen	NIJVERHEID
			occupés dans les entreprises au moment où la grève a éclaté werkzaam in de ondernemingen bij het uitbreken der werkstak	grévistes werk- stakers	chômeurs forcés gedwongen stakers		
Mines	46	179	125,608	94,654	5,052	344,429	Mijnen.
Carrières	7	7	357	254	50	2,308	Groeven.
Fabrications métalliques	49	74	32,678	12,806	1,231	120,763	{ Metafen.
Sidérurgie							{ IJzer.
Briques, céramique, chaux, ciment	8	8	545	236	71	1,530	Baksteen, aardewerk.
Verre	1	1	1,197	114	—	230	Glas.
Produits chimiques	6	6	2,871	1,571	4	44,233	Scheikunde.
Alimentation	—	—	—	—	—	—	Voedingswaren.
Textile	12	22	538	432	92	6,020	{ Textiel.
Vêtement							{ Kleding.
Construction	5	5	858	706	—	20,323	Bouwbedrijf.
Bois et aménagement	10	24	993	737	188	12,036	Hout en stoffering.
Cuir et peaux	3	3	156	152	—	4,348	Huiden en leder.
Tabac	1	1	193	24	3	90	Tabak.
Livre	—	—	—	—	—	—	Boekbedrijf.
Papier	—	—	—	—	—	—	Papier.
Gaz et électricité	1	1	113	113	—	1,582	Gas en electriciteit.
Transport	7	22	2,586	2,473	18	33,695	Vervoer.
Art et précision	—	—	—	—	—	—	Kunst en nauwkeurighedsbedrijf.
Commerce	5	9	177	151	—	473	Handel.
Agriculture, forêt, chasse, pêche ...	1	8	70	70	—	420	Landbouw.
Diamant	1	1	38	35	3	684	Diamant.
Métaux non-ferreux	—	—	—	—	—	—	Non-ferro metalen.
Autres	—	—	—	—	—	—	Andere.
Total :	163	371	168,978	114,528	6,712	593,164	Totaal.

IV. Causes des grèves. — IV. Oorzaken der werkstakingen.

Motif.							Bewoegreden.
1. Pour obtenir une augmentation de salaire	69	241	97,837	75,267	3,449	515,149	1. Om loonsverhoging te bekomen.
2. Pour obtenir la réintégration d'ouvriers congédiés	7	7	1,622	1,052	—	2,685	2. Om de weder in dienstneming van afgedankte arbeiders te bekomen.
3. Pour obtenir le renvoi d'ouvriers	2	2	1,267	1,099	124	2,471	3. Om de afdanking v. arb. te bek.
4. Durée du travail	2	2	61	59	2	196	4. Arbeidsduur.
5. Règlement d'atelier	1	1	392	392	—	2,166	5. Werkplaatsreglement.
6. Grève de solidarité	3	14	8,926	6,291	631	6,857	6. Solidariteitsstaking.
7. Grève de protestation d'une durée de quelques jours ; les causes principales de mécontentement étaient :							7. Proteststaking voor een duur van enkele dagen ; de voornaamste oorzaken van de ontevredenheid waren :
a) une question de salaire	46	60	25,149	13,818	1,508	28,177	a) een loongeschil.
b) la fermeture de puits déficients	2	2	936	750	—	1,301	b) de sluiting van met verlies werkende putten.
c) la prolongation de la durée du service militaire	5	5	12,715	1,643	215	7,942	c) de verlenging van de duur van de militaire dienst.
d) une question de travail	10	10	3,981	2,165	3	3,884	d) een werkgeschil.
e) l'organisation du travail	2	2	1,357	1,214	143	1,161	e) de werkinrichting.
f) une question syndicale	2	2	631	486	35	975	f) een syndicale kwestie.
g) le manque de moyens de transport	2	2	1,335	1,093	—	1,890	g) het gebrek aan vervoermiddelen.
h) la mauvaise qualité du charbon distribué	2	2	1,288	671	—	2,909	h) de slechte kwaliteit van de uitgedeelde kolen.
i) la retenue de 10 % sur le salaire des femmes mariées	1	1	38	35	3	356	i) de afhouding van 10 % van het loon der gehuwde vrouw.
j) les amendes ou punitions infligées à des ouvriers	6	8	4,988	3,210	575	6,703	j) de aan arbeiders opgelegde boeten of straffen.
k) les décisions du Conseil Paritaire Général	1	10	6,455	5,283	24	8,342	k) de beslissingen van de Algemene Paritaire Raad.
Total :	163	371	168,978	114,528	6,712	593,164	Totaal.

V. Résultats des grèves. — V. Uitslag van de werkstakingen.

Résultats.							Uitslagen.
Échec pour les ouvriers	60	92	61,006	32,815	2,398	99,994	Mislukking voor de arbeiders.
Succès pour les ouvriers	65	230	95,774	72,951	3,033	425,205	Succes voor de arbeiders.
Transaction	38	49	12,198	8,762	1,281	67,965	Vergelijk.
Total :	163	371	168,978	114,528	6,712	593,164	Totaal.

Unions professionnelles reconnues existantes au 31 décembre 1951.

(Source : Ministère du Travail et de la Prévoyance sociale)

Erkende beroepsverenigingen bestaande op 31 December 1951.

(Bron : Ministerie van Arbeid en Sociale Voorzorg)

SPÉCIFICATIONS	Aantwerpen Antwerpen	Brabant	West-Vlaanderen Flandre occidentale	Oost-Vlaanderen Flandre orientale	Hainaut Hainaut	Liège Liège	Limbourg Limbourg	Luxembourg Luxembourg	Namen Namen	Le Royaume Het Rijk	OFSOMMING
Unions											
industrielles :											
patrons	115	121	77	116	49	35	29	7	15	564	nijverheid :
ouvriers	2	6	6	5	1	4	—	—	—	24	patrons.
patrons et ouvriers	—	—	—	—	—	—	—	—	—	—	werklieden.
employés	1	11	—	2	—	3	—	—	1	18	patrons en werklieden.
des professions libérales	26	105	25	21	27	21	6	3	7	241	bedienden.
des commerçants	107	142	78	82	60	61	27	10	21	588	der vrije beroepen.
agricoles :											der handelaars.
à but général	—	22	36	14	8	10	3	60	32	185	landbouw :
de laiterie	—	1	—	1	—	—	—	—	—	2	algemene doeleinden.
d'élevage	1	10	45	29	6	1	5	3	4	104	melk- en zuivelproducten.
avicoles	—	—	—	—	—	—	—	—	—	4	veeteelt.
apicoles	14	25	5	12	36	9	14	10	33	158	pluimveeteelt.
viticoles	1	1	—	—	—	—	—	—	—	1	bijenteelt.
horticoles	1	8	6	3	3	3	—	—	4	28	wijnbouw.
diverses	13	28	6	4	8	9	1	4	1	74	tuinbouw.
Total :	280	480	284	289	198	156	85	101	118	1,991	Total.
Fédérations d'unions :											
Agriculteurs	1	3	3	6	2	1	1	—	2	19	Bonden van verenigingen :
Patrons	—	7	2	2	—	—	—	—	—	11	Landbouwers.
Professions libérales	2	7	—	—	—	—	—	—	—	9	Patrons.
Commerçants	1	16	—	1	—	—	—	—	—	18	Vrije beroepen.
Ouvriers	1	—	—	—	—	—	—	—	—	1	Handelaars.
Diverses	—	2	—	—	—	—	—	—	—	2	Werklieden.
Total :	5	35	5	9	2	1	1	—	2	60	Total.
Total des unions et fédérations	285	515	289	298	200	157	86	101	120	2,051	Total der bonden en verenigingen.
1939	181	403	252	274	167	149	61	147	254	1,888	1939
1940	191	421	253	269	170	146	62	142	251	1,905	1940
1941	206	451	259	269	176	155	68	138	252	1,974	1941
1942	205	458	253	261	176	156	71	125	244	1,949	1942
1943	209	470	257	264	186	159	73	110	168	1,896	1943
1944	211	473	258	255	186	159	72	106	159	1,879	1944
1945	217	514	270	270	196	165	73	106	162	1,973	1945
1946	221	530	287	277	201	174	75	107	165	2,037	1946
1947	219	528	290	272	210	165	75	105	163	2,027	1947
1948	216	532	288	268	210	163	76	105	160	2,018	1948
1949	221	530	291	258	208	164	71	102	155	2,000	1949
1950	296	529	288	308	209	160	82	102	138	2,112	1950
1951	285	515	289	298	200	157	86	101	120	2,051	1951
Total des unions et fédérations existantes au 31 décembre											

Totaal aantal bonden
en verenigingen
op 31 December

**Enseignement et autres statistiques
culturelles.**

**Onderwijs en andere culturele
statistieken.**

Ecoles d'enseignement primaire (a). - Scholen voor lager onderwijs (a).

(Source : Ministère de l'Instruction publique).

(Bron : Ministerie van Openbaar Onderwijs.)

NIVEAU DE L'ENSEIGNEMENT	1935 - 1938 moyenne (b) gemiddelde (b)	1945	1947	1948	1949	1950	1951	GRAAD VAN HET ONDERRICHT
Enseignement gardien.								Bewaarschoolonderwijs.
Ecoles communales	1,557	1,530	1,671	1,504	1,489	1,499	1,528	Gemeentelijke scholen.
Ecoles adoptées	1,447	1,657	1,833	1,772	1,783	1,801	1,812	Aangenomen scholen.
Ecoles adoptables	1,087	953	893	788	778	772	785	Aanneembare scholen.
Total :	4,091	4,140	4,397	4,064	4,050	4,072	4,125	Totaal.
Enseignement primaire.								Lager onderwijs.
<i>Ecoles pour garçons :</i>								<i>Scholen voor jongens :</i>
Ecoles communales	2,396	2,380	2,310	2,287	2,276	2,262	2,249	Gemeentelijke scholen.
Ecoles adoptées	428	491	535	547	553	557	565	Aangenomen scholen.
Ecoles adoptables	466	449	441	425	432	432	444	Aanneembare scholen.
<i>Ecoles pour filles :</i>								<i>Scholen voor meisjes :</i>
Ecoles communales	1,320	1,321	1,234	1,219	1,204	1,205	1,197	Gemeentelijke scholen.
Ecoles adoptées	1,079	1,153	1,189	1,188	1,190	1,187	1,189	Aangenomen scholen.
Ecoles adoptables	490	423	433	402	399	389	398	Aanneembare scholen.
<i>Ecoles mixtes :</i>								<i>Gemengde scholen :</i>
Ecoles communales	1,456	1,442	1,561	1,577	1,587	1,589	1,594	Gemeentelijke scholen.
Ecoles adoptées	557	607	654	671	678	683	687	Aangenomen scholen.
Ecoles adoptables	431	448	406	419	414	428	432	Aanneembare scholen.
Ensemble.								Te zamen.
Ecoles communales	5,172	5,143	5,105	5,083	5,067	5,056	5,040	Gemeentelijke scholen.
Ecoles adoptées	2,064	2,251	2,378	2,406	2,421	2,427	2,441	Aangenomen scholen.
Ecoles adoptables	1,387	1,320	1,280	1,246	1,245	1,249	1,274	Aanneembare scholen.
Total :	8,623	8,714	8,763	8,735	8,733	8,732	8,755	Totaal.
Ecoles spéciales (c)	201	201	213	250	250	262	256	Speciale scholen (c).
Cours d'adultes	693	211	389	356	370	282	325	Cursussen voor volwassenen.

a) Situation au 1^{er} octobre.

b) Situation au 31 décembre.

c) Moyenne des années 1936-1937 et 1937-1938. Le nombre d'écoles spéciales est déjà compris dans le nombre d'écoles d'enseignement primaire.

(a) Toestand op 1 October.

(b) Toestand op 31 December.

(c) Gemiddelde van de jaren 1936-1937 en 1937-1938. Het aantal speciale scholen is reeds begrepen in het aantal scholen voor lager onderwijs.

**Personnel enseignant des écoles primaires.
Onderwyzend personeel der lagere scholen.**

(Source : Ministère de l'Instruction publique).

(Bron : Ministerie van Openbaar Onderwijs).

NIVEAU DE L'ENSEIGNEMENT	1948		1949		1950		1951		GRAAD VAN HET ONDERWIJS
	Personnel laïc Wereld- lijk personeel	Personnel religieux Geestelijk personeel	Personnel laïc Wereld- lijk personeel	Personnel religieux Geestelijk personeel	Personnel laïc Wereld- lijk personeel	Personnel religieux Geestelijk personeel	Personnel laïc Wereld- lijk personeel	Personnel religieux Geestelijk personeel	
Enseignement gardien.									Bewaarschoolonderwijs.
<i>Ecoles communales :</i>									<i>Gemeentelijke scholen :</i>
Chefs d'école (1)	29	—	24	—	24	1	30	1	Schoolhoofden (1).
Personnel définitif	2,045	136	1,998	139	2,116	132	2,228	139	Vast personeel.
Personnel provisoire	31	1	25	1	25	—	51	2	Voorlopig personeel.
Personnel intérimaire	340	16	420	10	397	7	367	22	Interimair personeel.
<i>Ecoles adoptées :</i>									<i>Aangenomen scholen :</i>
Chefs d'école	2	3	1	1	1	3	1	9	Schoolhoofden.
Personnel définitif	1,184	2,536	1,265	2,549	1,388	2,550	1,525	2,516	Vast personeel.
Personnel provisoire	18	4	11	2	9	1	33	1	Voorlopig personeel.
Personnel intérimaire	63	11	88	13	104	11	121	20	Interimair personeel.
<i>Ecoles adoptables :</i>									<i>Anneembare scholen :</i>
Chefs d'école	1	—	—	—	—	—	—	2	Schoolhoofden.
Personnel définitif	701	621	721	606	741	602	798	622	Vast personeel.
Personnel provisoire	10	1	2	2	8	2	25	5	Voorlopig personeel.
Personnel intérimaire	39	6	78	8	72	13	59	8	Interimair personeel.
Total :	4,463	3,335	4,633	3,331	4,885	3,322	5,238	3,347	Totaal.
Enseignement primaire.									Lager onderwijs.
<i>Ecoles communales :</i>									<i>Gemeentelijke scholen :</i>
Chefs d'école	299	14	307	8	307	9	307	8	Schoolhoofden.
Personnel définitif	13,677	464	13,374	441	13,188	433	13,054	405	Vast personeel.
Personnel provisoire	251	2	300	3	275	5	312	8	Voorlopig personeel.
Personnel intérimaire	1,128	11	1,084	16	1,072	21	1,082	5	Interimair personeel.
Personnel spécial	1,845	12	1,905	10	2,058	9	2,074	16	Speciaal personeel.
<i>Ecoles adoptées :</i>									<i>Aangenomen scholen :</i>
Chefs d'école	78	345	82	354	82	368	96	382	Schoolhoofden.
Personnel définitif	6,932	4,156	7,017	4,032	7,163	3,993	7,288	3,921	Vast personeel.
Personnel provisoire	82	19	72	6	75	8	80	15	Voorlopig personeel.
Personnel intérimaire	203	31	212	25	167	21	161	29	Interimair personeel.
Personnel spécial	386	57	570	75	644	68	707	74	Speciaal personeel.
<i>Ecoles adoptables :</i>									<i>Anneembare scholen :</i>
Chefs d'école	35	124	35	128	36	138	38	141	Schoolhoofden.
Personnel définitif	3,945	1,216	3,818	1,261	3,831	1,148	3,912	1,186	Vast personeel.
Personnel provisoire	83	11	92	15	65	12	93	11	Voorlopig personeel.
Personnel intérimaire	163	18	133	15	140	20	120	20	Interimair personeel.
Personnel spécial	342	58	389	59	402	43	436	45	Speciaal personeel.
Total :	29,449	6,538	29,390	6,448	29,505	6,296	29,760	6,266	Totaal.

(1) Non compris les chefs d'école primaire assumant en même temps la direction de l'école gardienne.

(a) De hoofden der lagere scholen, die tegelijk het bestuur van de bewaarschool waarnemen, niet meegeteld.

**Population des établissements d'enseignement primaire.
Bevolking der instellingen voor lager onderwijs.**

(Source : Ministère de l'Instruction publique).

(Bron : Ministerie van Openbaar Onderwijs).

NIVEAU DE L'ENSEIGNEMENT	1933-1938 Moyenne - Gemiddelde			1945- 1946	1947- 1948	1948- 1949	1949- 1950	1950-1951			1951-1952			GRAAD VAN HET ONDERRICHT
	Garçons	Filles	Total					Garçons	Filles	Total	Garçons	Filles	Total	
	Jon-gens	Meis-jes	To-taal					Jon-gens	Meis-jes	To-taal	Jon-gens	Meis-jes	To-taal	
Enseignement gardien.														Bewaarschoolonderwijs.
Ecoles communales	40,062	38,311	78,373	58,870	71,779	77,498	85,008	45,539	42,073	87,612	49,638	45,978	95,616	Gemeentelijke scholen.
Ecoles adoptées	58,425	59,515	117,940	120,883	135,835	147,487	155,077	80,345	79,576	159,921	83,485	83,543	166,028	Aangenomen scholen.
Ecoles adoptables	30,606	32,075	62,681	48,355	44,352	47,279	49,706	24,581	25,075	49,556	26,592	27,418	54,010	Aanneembare scholen.
Total :	129,093	129,901	258,994	228,108	251,966	272,264	289,791	150,365	146,724	297,089	159,715	155,939	315,654	Totaal.
Enseignement primaire (trois 1^{ers} degrés) :														Lager onderwijs (eerste drie graden) :
Ecoles communales	280,181	161,210	441,391	333,159	310,948	303,338	300,569	196,252	106,171	302,423	196,788	107,593	304,381	Gemeentelijke scholen.
Ecoles adoptées	81,112	180,373	261,485	266,519	255,920	256,569	256,920	92,441	164,578	257,019	93,066	165,798	258,864	Aangenomen scholen.
Ecoles adoptables	75,108	85,511	160,619	136,257	120,043	110,770	110,857	53,474	55,487	108,961	59,190	60,551	119,741	Aanneembare scholen.
Total :	436,401	427,094	863,495	735,935	686,911	670,677	668,346	342,167	326,236	669,403	349,044	333,942	682,986	Totaal.
Enseignement primaire (4^e degré) :														Lager onderwijs (vierde graad) :
Ecoles communales	26,433	15,714	42,147	31,712	35,453	34,457	33,821	21,974	12,392	34,366	21,852	13,027	34,879	Gemeentelijke scholen.
Ecoles adoptées	10,942	25,537	36,479	42,985	48,983	50,016	50,987	15,840	36,183	52,023	15,551	35,908	51,459	Aangenomen scholen.
Ecoles adoptables	10,726	11,548	22,274	18,364	17,297	15,672	15,129	6,090	9,086	15,176	5,816	9,258	15,074	Aanneembare scholen.
Total :	48,101	52,799	100,900	93,061	101,733	100,145	99,937	43,904	57,661	101,565	43,219	58,193	101,412	Totaal.
Enseignement primaire.														Lager onderwijs.
Ecoles communales	306,614	176,924	483,538	364,871	346,701	337,795	334,390	218,226	118,563	336,789	218,640	120,620	339,260	Gemeentelijke scholen.
Ecoles adoptées	92,054	205,910	297,964	309,504	304,903	306,585	307,907	108,281	200,761	309,042	108,617	201,706	310,323	Aangenomen scholen.
Ecoles adoptables	85,834	97,059	182,893	154,621	137,340	126,442	125,986	59,564	64,573	124,137	65,006	69,809	134,815	Aanneembare scholen.
Total :	484,502	479,893	964,395	828,996	788,644	770,822	768,283	386,071	383,897	769,968	392,263	392,135	784,398	Totaal.
Ecoles spéciales (1)														Speciale scholen (1)
Colonies scolaires	2,726	2,104	4,830	4,641	6,190	8,398	7,215	3,912	3,356	7,268	4,236	3,823	8,059	Schoolkoloniën.
Ecoles de plein air	213	127	340	564	1,437	682	271	276	417	693	229	203	432	Openluchtscholen.
Ecoles pour enfants de bate- liers et forains	413	354	767	849	854	913	744	437	410	847	461	407	868	Scholen voor schippers- en foorkramerskinderen.
Ecoles d'anormaux	1,614	1,336	2,950	2,515	2,782	3,171	4,308	1,729	1,404	3,133	1,861	1,701	3,562	Scholen voor abnormalen.
Ecoles de faiblement doués et arriérés pédagogiques ...	726	1,189	1,915	961	1,632	1,557	1,510	952	767	1,719	851	670	1,521	Scholen voor minbegaafden en opvoedkundig verach- terde kinderen.
Ecoles pour enfants placés sous la surveillance du Min. de la Justice	195	186	381	602	789	901	948	327	591	918	281	637	918	Scholen voor kinderen die onder toezicht staan van het Min. van Justitie.
Ecoles de sourds-muets et aveugles	439	299	738	515	558	682	709	518	203	721	527	198	725	Scholen voor doofstommen en blinde kinderen.
Cours d'adultes	14,468	5,654	20,122	6,876	4,674	5,409	5,863	3,255	799	4,054	3,387	1,448	4,835	Cursussen voor volwassenen.

(1) Moyenne des années 1936-1937 et 1937-1938. La population des écoles spéciales est déjà comprise dans celle de l'enseignement primaire.

(1) Gemiddelde van de jaren 1936-1937 en 1937-1938. De bevolking van de speciale scholen is reeds begrepen in deze van het lager onderwijs.

**Population des établissements d'enseignement normal.
Bevolking der inrichtingen voor normaalonderwijs.**

(Source : Ministère de l'Instruction publique).

(Bron : Ministerie van Openbaar Onderwijs).

NIVEAU DE L'ENSEIGNEMENT	1935-1938 moyenne gemiddelde			1946- 1947	1947- 1948	1948- 1949	1949- 1950	1950-1951			1951-1952			AARD VAN HET ONDERWIJS
	Hom- mes	Fem- mes	To- tal					Hom- mes	Fem- mes	To- tal	Hom- mes	Fem- mes	To- tal	
	Man- nen	Vrou- wen	To- taal					Man- nen	Vrou- wen	To- taal	Man- nen	Vrou- wen	To- taal	
Section gardienne.														
Enseignement officiel	—	—	(1)	199	246	324	405	—	590	590	—	752	752	Bewaarschoolafdeling. Officieel onderwijs.
Enseignement libre	—	—	(1)	856	839	899	1,177	—	1,615	1,615	—	2,114	2,114	Vrij onderwijs.
Total :	—	—	—	1,055	1,085	1,223	1,582	—	2,205	2,205	—	2,866	2,866	Totaal.
Section primaire.														
Enseignement officiel	1,440	1,143	2,583	2,385	2,230	2,392	2,599	1,531	1,399	2,930	1,657	1,554	3,211	Lagere afdeling. Officieel onderwijs.
Enseignement libre	4,275	5,486	9,761	6,003	5,994	6,068	6,215	2,604	3,908	6,512	1,975	5,145	7,120	Vrij onderwijs.
Total :	5,715	6,629	12,344	8,388	8,224	8,460	8,814	4,135	5,307	9,442	3,632	6,699	103,31	Totaal: Middelbare afdeling.
Section moyenne.														
Enseignement officiel	230	252	482	326	380	680	769	602	428	1,030	704	503	1,207	Officieel onderwijs.
Enseignement libre	—	—	(1)	472	461	624	772	294	582	876	390	642	1,032	Vrij onderwijs.
Total :	—	—	—	798	841	1,304	1,541	896	1,010	1,906	1,094	1,145	2,239	Totaal.
Ensemble.														
Population enseignement officiel	—	—	—	2,910	2,856	3,396	3,773	2,133	2,417	4,550	2,361	2,809	5,170	Bevolking van het off. onderwijs.
Population enseignement libre..	—	—	—	7,331	7,294	7,591	8,164	2,898	6,105	9,003	2,365	7,901	10,266	Bevolking van het vrij onderwijs.

Ecoles d'enseignement normal. — Scholen voor normaalonderwijs.

(Source : Ministère de l'Instruction publique).

(Bron: Ministerie van Openbaar Onderwijs).

NIVEAU DE L'ENSEIGNEMENT	1948-1949	1949-1950	1950-1951	1951-1952	GRAAD VAN HET ONDERRICHT
Section gardienne.					
Etabl. de l'État	7	7	7	7	Afdeling voor bewaarschoolonderwijs. Staatsinrichtingen. Prov. en gem. inrichtingen. Vrije inrichtingen.
Etabl. prov. et commun.....	4	4	4	4	
Etabl. libres	28	28	28	28	
Total :	39	39	39	39	Totaal.
Section primaire.					
Etabl. de l'État	16	16	16	16	Afd. voor lager normaalonderwijs. Staatsinrichtingen. Prov. en gem. inrichtingen. Vrije inrichtingen.
Etabl. prov. et commun.....	12	12	12	12	
Etabl. libres	53	53	53	53	
Total :	81	81	81	81	Totaal.
Section moyenne.					
Etabl. de l'État	9	9	9	9	Afd. voor middelb. normaalonderwijs. Staatsinrichtingen. Prov. en gem. inrichtingen. Vrije inrichtingen.
Etabl. commun.....	4	4	4	4	
Etabl. libres	25	25	26	26	
Total :	38	38	39	39	Totaal.
Ensemble.					
Ecoles officielles.....	52	52	52	52	Te samen. Officiële scholen. Vrije scholen.
Ecoles libres	106	106	107	107	

(1) Données non communiquées.

(1) Gegevens niet medegedeeld.

Budget du Ministère de l'Instruction publique.
(En milliers de francs.)

Begroting van het Ministerie van Openbaar Onderwijs.
(In 1,000 F.)

(Source : Ministère de l'Instruction publique).

(Bron : Ministerie van Openbaar Onderwijs).

NATURE DES DÉPENSES	1948	1949	1950	1951	AARD VAN DE UITGAVEN
I Enseignement primaire	2,260,161	2,330,578.7	2,632,580	3,029,882	I Lager onderwijs.
1. Dépenses de fonctionnement .	40,671	50,202	55,525	55,959	1. Werkingsuitgaven.
2. Subventions	2,214,090	2,275,766.7	2,574,460	2,971,340	2. Toelagen.
3. Travaux	—	—	—	—	3. Werken.
4. Autres dépenses	5,400	4,610	2,595	2,583	4. Andere uitgaven.
II Enseignement normal	114,819.2	127,714	144,632.2	149,994.2	II Normaal onderwijs.
1. Dépenses de fonctionnement .	76,861	93,002	108,009	108,641	1. Werkingsuitgaven.
2. Subventions	35,688.2	34,166	36,073.2	40,858.2	2. Toelagen.
3. Travaux	—	—	—	—	3. Werken.
4. Autres dépenses	2,270	546	550	495	4. Andere uitgaven.
III Enseignement moyen	699,330	925,230	1,096,785	1,467,057	III Middelbaar onderwijs.
1. Dépenses de fonctionnement .	636,355	913,280	1,084,310	1,155,082	1. Werkingsuitgaven.
2. Subventions	6,350	6,350	5,350	305,350	2. Toelagen.
3. Travaux	—	—	—	—	3. Werken.
4. Autres dépenses	36,625	5,600	7,125	6,625	4. Andere uitgaven.
IV Enseignement supérieur et des sciences	474,562.2	529,861	732,780	636,210	IV Hoger onderwijs en onderwijs der wetenschappen.
1. Dépenses de fonctionnement .	266,371.4	363,479	499,945	404,283	1. Werkingsuitgaven.
2. Subventions	142,253.8	165,082	229,735	231,777	2. Toelagen.
3. Travaux	100	300	100	100	3. Werken.
4. Autres dépenses	65,837	1,000	3,000	50	4. Andere uitgaven.
V Enseignement technique	538,431.1	597,325	888,281	986,822	V Technisch onderwijs.
1. Dépenses de fonctionnement .	52,347.6	123,225	172,361	184,952	1. Werkingsuitgaven.
2. Subventions	458,445	471,400	714,400	800,400	2. Toelagen.
3. Travaux	—	200	300	200	3. Werken.
4. Autres dépenses	84,581.5	2,500	1,220	1,270	4. Andere uitgaven.
VI Enseignement artistique	58,929	71,523.8	76,023	86,783	VI Kunstonderwijs.
1. Dépenses de fonctionnement .	35,607	45,911.8	50,456	54,777	1. Werkingsuitgaven.
2. Subventions	21,653	25,325	25,260	31,854	2. Toelagen.
3. Travaux	—	—	200	—	3. Werken.
4. Autres dépenses	1,669	297	107	152	4. Andere uitgaven.
VII Beaux-arts	90,535	104,565.5	106,434.5	106,426	VII Schone kunsten.
1. Dépenses de fonctionnement .	20,997.5	29,673	29,767	30,255	1. Werkingsuitgaven.
2. Subventions	56,850	67,370	68,637	68,350.5	2. Toelagen.
3. Travaux	3,450	—	—	—	3. Werken.
4. Autres dépenses	9,237.5	7,522.5	8,030.5	7,820.5	4. Andere uitgaven.
VIII Education populaire	17,293	24,804	23,706	26,723	VIII Volksopvoeding.
1. Dépenses de fonctionnement .	2,049	4,929	2,201	2,268	1. Werkingsuitgaven.
2. Subventions	15,244	19,875	21,505	24,455	2. Toelagen.
3. Travaux	—	—	—	—	3. Werken.
4. Autres dépenses	—	—	—	—	4. Andere uitgaven.
IX Ministère proprement dit	118,269.7	132,388	134,405	134,700	IX Het Ministerie zelf.
A. Dépenses ordinaires :					A. Gewone uitgaven :
1. Dépenses d'Administration générale	72,428.5	87,218	87,863	89,593	1. Uitgaven van algemeen bestuur.
2. Subventions	26,450	27,800	30,922	32,822	2. Toelagen.
3. Travaux	—	—	—	—	3. Werken.
4. Autres dépenses	19,391.2	12,850	11,470	9,110	4. Andere uitgaven.
B. Dépenses résultant de la guerre :					B. Uitgaven als gevolg van de oorlog:
Dépenses d'Administration générale	—	4,520	4,150	3,175	Uitgaven van algemeen bestuur.
Total du budget :	4,372,330.2	4,843,990	5,835,626.7	6,624,597.2	Totaal van de begroting.

**Ecoles officielles d'enseignement moyen (1).
Officiële scholen voor middelbaar onderwijs (1).**

(Source : Ministère de l'Instruction publique).

(Bron : Ministerie van Openbaar Onderwijs).

NIVEAU DE L'ENSEIGNEMENT	1948			1949			1950			1951			GRAAD VAN HET ONDERRICHT
	Garçons Jongens	Filles Meisjes	Mixte Gemengd	Garçons Jongens	Filles Meisjes	Mixte Gemengd	Garçons Jongens	Filles Meisjes	Mixte Gemengd	Garçons Jongens	Filles Meisjes	Mixte Gemengd	
Du degré inférieur :													Van de lagere graad.
Ecoles moyennes de l'État	26	43	71	23	38	89	24	32	94	29	52	71	Rijksmiddelbare scholen.
Ecoles moyennes communales	3	2	1	3	3	1	3	3	2	4	1	2	Gemeentel. middelb. scholen.
Total :	29	45	72	26	41	90	27	35	96	33	53	73	Totaal.
Du degré supérieur :													Van de hogere graad.
Athénées royales (2)	18	19	61	18	—	67	19	—	68	18	—	69	Koninklijke Athenea (2).
Lycées royaux	—	—	—	—	17	4	—	17	4	—	21	—	Koninklijke Lycea.
Athénées prov. et com. (2)	6	9	—	5	—	1	5	—	1	5	—	1	Prov. én Gem. Athenea (2).
Lycées prov. et com.	—	—	—	—	4	2	—	4	2	—	5	2	Prov. en Gem. Lycea.
Total :	24	28	61	23	21	74	24	21	75	23	26	72	Totaal.

(1) Situation au 31 décembre.

(2) Dans les totaux de 1948 sont compris les athénées, les lycées et les sections d'athénée.

(1) Toestand op 31 December.

(2) In de totalen voor 1948 zijn de athenea, de lycea en de atheneum secties begrepen.

**Ecoles libres d'enseignement moyen.
Vrije scholen voor middelbaar onderwijs.**

ENSEIGNEMENT POUR :	1948-1949	1949-1950	1950-1951	1951-1952	ONDERWIJS VOOR :
Garçons	218	226	231	242	Jongens.
Filles	239	236	217	239	Meisjes.
Garçons et filles	1	1	1	7	Jongens en meisjes.
Total :	458	463	449	488	Totaal.

N. B. Dans ce tableau sont incluses les données se rapportant aux trois classes des écoles moyennes dont le programme d'enseignement concorde avec celui du cycle inférieur des humanités modernes.

N. B. In deze tabel, zijn de gegevens van de drie klassen van de middelbare scholen, waarvan het onderwijsprogramma overeenstemt met dit van de lagere cyclus der nieuwe humaniora, begrepen.

**Population des établissements officiels d'enseignement moyen.
Bevolking der officiële inrichtingen voor middelbaar onderwijs.**

(Source : Ministère de l'Instruction publique).

(Bron : Ministerie van Openbaar Onderwijs).

NIVEAU DE L'ENSEIGNEMENT	1935-1938 moyenne gemiddelde	1946-1947	1947-1948	1948-1949	1949-1950	1950-1951	1951-1952	GRAAD VAN HET ONDERWIJS
Enseignement frœbelien	(1)	(1)	243	2,293	3,590	4,811	5,581	Bewaarschoolonderwijs.
Enseignement préparatoire	28,963	31,988	32,375	34,975	38,747	40,692	41,906	Vorbereidend onderwijs.
Enseignement moyen proprement dit (trois années)								Eigenlijk middelbaar onderwijs. (drie jaren).
Humanités anciennes :								Oude humaniora :
non spécialisées	(1)	(1)	(1)	1,572	2,008	2,481	2,453	niet gespecialiseerd.
spécialisées	(1)	(1)	(1)	7	47	210	—	gespecialiseerd.
Humanités modernes :								Nieuwe humaniora :
non spécialisées	(1)	(1)	(1)	12,798	13,159	13,229	12,914	niet gespecialiseerd.
spécialisées	(1)	(1)	(1)	4	63	43	71	gespecialiseerd.
Population totale :	24,462	22,246	13,902	14,381	15,277	15,963	15,438	Totale bevolking.
Enseign. moyen secondaire (six années).								Hoger middelbaar onderwijs. (zes jaren).
Humanités anciennes :								Oude humaniora :
non spécialisées	3,681	6,874	9,112	8,977	9,767	10,674	11,807	niet gespecialiseerd.
spécialisées	11,888	10,198	6,232	6,490	6,490	6,421	6,746	gespecialiseerd.
Humanités modernes :								Nieuwe humaniora.
non spécialisées	5,494	7,218	13,088	12,767	13,070	13,948	14,166	niet gespecialiseerd.
spécialisées	3,494	5,382	5,287	5,744	6,122	6,561	6,802	gespecialiseerd.
Population totale :	24,557	29,672	33,719	33,978	35,449	37,604	39,521	Totale bevolking.
Enseign. moyen appliqué (2)	1,123	1,919	3,075	5,067	7,181	8,343	8,937	Toegepast middelb. onderwijs (2)
Population totale :	79,105	85,825	83,314	90,694	100,244	107,413	111,383	Totale bevolking.
Total des filles :	—	—	29,776	33,762	38,127	41,248	43,523	Totaal der meisjes.
Régime linguistique français :	—	—	44,833	47,177	51,393	55,061	57,350	Frans taalstelsel.
Régime linguistique néerlandais :	—	—	38,481	43,517	48,851	52,352	54,033	Nederlands taalstelsel.

(1) Données non communiquées.

(2) Sections administrative, pré-agricole et industrielle, commerciale et familiale.

(1) Gegevens niet medegedeeld.

(2) Administratieve, pré-landbouw-, pré-nijverheids-, handels- en familiale afdelingen.

**Population des établissements libres d'enseignement moyen.
Bevolking der inrichtingen van het vrij middelbaar onderwijs.**

(Source : Fondation universitaire)

(Bron : Universitaire Stichting)

NIVEAU DE L'ENSEIGNEMENT	1949-1950			1950-1951			1951-1952			GRAAD VAN HET ONDERWIJS
	Garçons Jongens	Filles Meisjes	Total Totaal	Garçons Jongens	Filles Meisjes	Total Totaal	Garçons Jongens	Filles Meisjes	Total Totaal	
Humanités anciennes										Oude humaniora
Enseign. non spécialisé	1,429	293	1,722	2,069	378	2,447	1,991	603	2,594	Niet gespec. onderwijs.
Enseign. spécialisé	24,608	4,952	29,560	24,703	5,330	30,033	25,894	5,555	31,449	Gespec. onderwijs.
Humanités modernes										Moderne humaniora
Enseign. non spécialisé	18,393	11,153	29,546	17,926	10,241	28,167	19,287	11,653	30,940	Niet gespec. onderwijs.
Enseign. spécialisé	5,122	683	5,805	5,763	683	6,446	5,649	736	6,385	Gespec. onderwijs.
Population totale :	49,552	17,081	66,633	50,461	16,632	67,093	52,821	18,547	71,368	Totale bevolking.

N. B. Dans ce tableau, sont incluses les données se rapportant à la population des trois classes des écoles moyennes dont le programme d'enseignement concorde avec celui du cycle inférieur des humanités modernes.

N. B. In deze tabel zijn de gegevens der bevolking van de drie klassen van d middelbare scholen, waarvan het onderwijsprogramma overeenstemt met dit van de lagere cyclus der nieuwe humaniora begrepen.

**Population des établissements d'enseignement artistique.
Bevolking van de instellingen voor kunstonderwijs.
Conservatoires et écoles de musique. — Conservatoriums en muziekscholen.**

(Source : Ministère de l'Instruction publique)

(Bron : Ministerie van Openbaar Onderwijs)

SORTES D'ÉCOLES	1936-1938 (a)			1848-1949			1949-1950			1950-1951			1951-1952			AARD VAN DE SCHOOL
	H. M.	F. V.	T.	H. M.	F. V.	T.	H. M.	F. V.	T.	H. M.	F. V.	T.	H. M.	F. V.	T.	
Cons. d'Anvers	291	275	566	273	363	636	224	313	537	208	310	518	270	295	565	Cons. van Antwerpen.
Cons. de Bruxelles	246	332	578	245	276	521	243	301	544	232	312	544	221	308	529	Cons. van Brussel.
Cons. de Gand	192	182	374	216	247	463	251	234	485	218	219	437	181	214	395	Cons. van Gent.
Cons. de Mons	—	—	—	100	121	221	122	137	259	107	108	215	102	121	223	Cons. van Bergen.
Cons. de Liège	176	194	370	242	266	508	236	268	504	227	275	502	217	262	479	Cons. van Luik.
Autres écoles	11,415	12,383	23,798	12,942	13,730	26,672	13,438	14,843	28,281	12,481	14,505	26,986	12,722	14,373	27,095	Andere scholen.
Élèves	12,320	13,366	25,686	14,018	15,003	29,021	14,514	16,096	30,610	13,473	15,729	29,202	13,713	15,373	29,286	Leerlingen.
Etablissements	122			142			146			141			140			Instellingen.

**Académies des beaux-arts et écoles de dessin.
Academies voor schone kunsten en tekenscholen.**

SORTES D'ÉCOLES	1949-1950			1950-1951			1951-1952			AARD VAN DE SCHOOL
	H. M.	F. V.	T.	H. M.	F. V.	T.	H. M.	F. V.	T.	
Acad. Royale des Beaux-Arts d'Anvers	364	164	528	318	130	448	383	188	571	Koninkl. Acad. v. Schone Kunst. - Antwerpen
» » » » de Bruxelles	352	277	629	330	264	594	352	242	594	» » » » - Brussel.
» » » » de Gand	365	264	629	281	249	530	358	157	515	» » » » - Gent.
» » » » de Liège	268	126	394	371	256	627	290	153	443	» » » » - Luik.
Autres écoles de Beaux-Arts	2,822	637	3,459	3,221	642	3,863	3,265	793	4,058	Andere scholen voor Schone Kunsten.
Écoles de dessin	3,780	652	4,432	2,831	667	3,498	3,067	679	3,746	Tekenscholen.
Élèves	7,951	2,128	10,071	7,358	2,308	9,666	7,715	2,212	9,927	Leerlingen.
Etablissements	62			62			64			Inrichtingen.

(a) Moyenne - Gemiddelde

**Population des établissements agréés de l'enseignement technique et agricole.
Bevolking der aangenomen inrichtingen voor technisch- en landbouwonderwijs.**

(Source : Ministère de l'Instruction publique)

(Bron : Ministerie van Openbaar Onderwijs)

NIVEAU DE L'ENSEIGNEMENT	1948-1949			1949-1950			1950-1951			1951-1952			GRAAD VAN HET ONDERWIJS
	Garçons	Filles	Total	Garçons	Filles	Total	Garçons	Filles	Total	Garçons	Filles	Total	
	Jongens	Meisjes	Totaal	Jongens	Meisjes	Totaal	Jongens	Meisjes	Totaal	Jongens	Meisjes	Totaal	
ENSEIGNEMENT OFFICIEL.													OFFICIEEL ONDERWIJS.
<i>Enseignement technique</i>													<i>Technisch onderwijs</i>
<i>A. Ecoles du jour :</i>													<i>A. Dagscholen</i>
<i>Eo. tech. et prof.</i>	17,231	11,010	28,241	18,558	12,309	30,867	18,209	12,913	31,122	17,851	12,743	30,594	<i>Technische en vakscholen.</i>
<i>Eo. de commerce</i>	1,469	2,304	3,773	1,179	2,577	3,756	1,194	2,662	3,856	1,314	2,599	3,913	<i>Handelsscholen.</i>
<i>Eo. d'arts décoratifs</i>	83	217	300	59	158	217	45	143	188	46	129	175	<i>Scholen voor sierkunsten.</i>
<i>Eo. d'infirmeries</i>	—	281	281	24	337	361	31	322	353	6	352	358	<i>School voor verpleegsters.</i>
<i>Eo. d'accoucheuses</i>	—	114	114	—	97	97	—	72	72	—	43	43	<i>School voor vroedvrouwen.</i>
<i>Eo. service social</i>	—	403	403	85	391	476	138	400	538	145	387	532	<i>Sch. v. maatschap. dienstbet.</i>
<i>Cours normaux</i>	497	445	942	638	541	1,179	680	694	1,374	666	732	1,398	<i>Normaalcursussen.</i>
<i>B. Ec. du soir et du dimanche</i>	50,907	11,798	62,705	43,510	17,986	61,496	43,370	21,956	65,326	41,705	22,675	64,380	<i>B. Avond- en Zondagscholen.</i>
<i>Total enseignement technique :</i>	70,187	26,372	96,759	64,053	34,396	98,449	63,667	39,162	102,829	61,733	39,660	101,393	<i>Tot. technisch onderwijs.</i>
<i>Total ens. agricole et horticole :</i>	1,340	326	1,666	1,177	342	1,519	1,380	453	1,833	1,695	557	2,252	<i>Tot. land- en tuinbouwonderw.</i>
<i>Population totale :</i>	71,527	26,898	98,425	65,230	34,738	99,968	65,047	39,615	104,662	63,428	40,217	103,645	<i>Totale bevolking.</i>
ENSEIGNEMENT LIBRE													VRIJ ONDERWIJS
<i>Enseignement technique</i>													<i>Technisch onderwijs</i>
<i>A. Ecoles du jour :</i>													<i>A. Dagscholen :</i>
<i>Eo. tech. et prof.</i>	29,852	35,192	65,044	31,610	38,481	70,091	31,731	37,989	69,720	31,163	37,464	68,627	<i>Technische en vakscholen.</i>
<i>Eo. de commerce</i>	4,187	5,589	9,776	4,368	6,130	10,498	4,795	6,712	11,507	4,718	7,319	12,037	<i>Handelsscholen.</i>
<i>Eo. d'arts décoratifs</i>	1,735	288	2,023	1,688	216	1,904	1,764	218	1,982	1,734	222	1,956	<i>Scholen voor sierkunsten.</i>
<i>Eo. d'infirmeries</i>	—	1,650	1,650	24	1,770	1,794	29	1,829	1,858	34	2,063	2,097	<i>School voor verpleegsters.</i>
<i>Eo. d'accoucheuses</i>	—	217	217	—	116	116	—	143	143	—	154	154	<i>Sch. voor vroedvrouwen.</i>
<i>Eo. service social</i>	—	895	895	249	833	1,082	278	970	1,248	391	765	1,156	<i>Sch. v. maatschap. dienstbet.</i>
<i>Cours normaux</i>	184	941	1,125	246	1,012	1,258	256	1,057	1,313	229	1,280	1,509	<i>Normaalcursussen.</i>
<i>B. Ec. du soir et du dimanche</i>	29,995	16,195	46,190	23,609	46,376	69,985	22,793	16,483	39,276	22,380	15,387	37,767	<i>B. Avond- en Zondagscholen.</i>
<i>Tot. enseignement technique :</i>	65,953	60,967	126,920	61,794	94,934	156,728	61,646	65,401	127,047	60,649	64,654	125,303	<i>Tot. technisch onderwijs.</i>
<i>Tot. ens. agricole et horticole :</i>	2,850	4,897	6,947	2,688	4,950	7,638	2,628	5,675	8,303	2,562	6,270	8,832	<i>Tot. land- en tuinbouwonderw.</i>
<i>Population totale :</i>	68,803	65,864	133,867	64,482	99,884	164,366	64,274	71,076	135,350	63,211	70,924	134,135	<i>Totale bevolking.</i>

**Ecoles d'enseignement technique et agricole.
Technische en landbouwscholen.**

(Source : Ministère de l'Instruction publique)

(Bron : Ministerie van Openbaar Onderwijs)

SORTES D'ENSEIGNEMENT	1948-1949	1949-1950	1950-1951	1951-1952	AARD VAN HET ONDERWIJS.
I. Enseignement technique.					I. Technisch onderwijs.
<i>Ecoles du jour :</i>					<i>Dagscholen :</i>
Ecoles de l'Etat	49	44	46	50	Rijksscholen.
Ec. prov. et commun.	183	198	207	217	Prov. en gem. scholen.
Ecoles libres	688	674	709	755	Vrije scholen.
Total :	920	916	962	1,022	Totaal.
<i>Ecoles du soir :</i>					<i>Avondscholen :</i>
Ens. de l'Etat	57	50	168	172	Rijksscholen.
Ens. prov. et commun.	446	413	433	450	Prov. en gem. scholen.
Ens. libre	326	320	351	350	Vrije scholen.
Total :	829	783	952	972	Totaal.
Ens. agricole et horticole.					II. Land- en Tuinbouwonderwijs.
Ec. de l'Etat	12	13	21	21	Rijksscholen.
Ec. prov. et commun.	16	15	18	22	Prov. en gem. scholen.
Ecoles libres	113	138	155	164	Vrije scholen.
Total :	141	166	194	207	Totaal.
Ensemble.					Te zamen.
Ecoles officielles	763	733	893	932	Officiële scholen.
Ecoles libres	1,127	1,132	1,215	1,269	Vrije scholen.

**Personnel enseignant des établissements agréés de l'enseignement technique et agricole.
Onderwijzend personeel van de erkende inrichtingen voor technisch en landbouwonderwijs.**

(Source : Ministère de l'Instruction publique)

(Bron : Ministerie van Openbaar Onderwijs)

SORTES D'ENSEIGNEMENT	1949				1950				1951				AARD VAN HET ONDERWIJS
	Hommes		Femmes		Hommes		Femmes		Hommes		Femmes		
	Mannen		Vrouwen		Mannen		Vrouwen		Mannen		Vrouwen		
	a	b	a	b	a	b	a	b	a	b	a	b	
Ecoles de l'Etat	715	12	150	—	1,125	23	294	—	1,338	25	362	—	Rijksscholen.
Ecoles provinciales	1,339	7	293	2	1,329	11	323	3	1,393	13	346	11	Provinciale scholen.
Ecoles communales	3,292	8	1,615	—	3,493	13	1,772	—	3,526	14	1,801	—	Gemeentelijke scholen.
Total :	5,346	27	2,058	2	5,947	47	2,389	3	6,257	52	2,509	11	Totaal.
Ecoles libres	4,971	946	3,902	1,432	5,550	989	3,973	1,585	5,639	1,160	4,318	1,661	Vrije scholen.
Total général :	10,317	973	5,960	1,434	11,497	1,036	6,362	1,588	11,896	1,212	6,827	1,672	Algemeen totaal.

a = Personnel laïc.
b = Personnel religieux.

a = Wereldlijk personeel.
b = Geestelijk personeel.

Population de l'enseignement technique et agricole.
Année scolaire 1951-1952.
Bevolking van het technisch- en landbouwonderwijs.
Schooljaar 1951-1952.

SECTIONS D'ENSEIGNEMENT	Nombre de sections Aantal afdelingen	Nombre d'élèves Aantal leerlingen	ONDERWIJSAFDELINGEN
Métaux	503	40,538	Metalen.
Electricité	233	12,306	Electriciteit.
Bois	254	9,838	Hout.
Construction	209	8,344	Bouw.
Mines et pierre	39	1,746	Mijnbouw en steenbewerking.
Chimie et alimentation	71	3,097	Scheikunde en voedingsbedrijven.
Textile	68	3,542	Textiel.
Vêtement	753	66,571	Kleding.
Impression	46	2,349	Drukbedrijf.
Commerce	697	57,785	Handel.
Services des personnes	298	17,700	Persoonsdiensten.
Arts appliqués	84	3,938	Toegepaste kunsten.
Agronomie	199	10,722	Landbouwkunde.
Enseignement	91	2,767	Onderwijs.
Divers	200	9,780	Verscheidene.
Total :	3,745	251,023	Totaal.

Enseignement supérieur (1). — Hoger onderwijs (1).

Répartition par sections d'études, de l'ensemble des inscriptions
prises pour les années académiques 1937 à 1952.

Indeling per onderwijsgroep, van het geheel der voor
de academische jaren 1937 tot 1952 genomen inschrijvingen.

(Source : Fondation universitaire)

(Bron : Universitaire Stichting)

SECTIONS D'ÉTUDES	Moyenne 1937-1939 Gemiddelde			1946- 1947	1947- 1948	1948- 1949	1949- 1950	1950- 1951	1951-1952			STUDIEAFDELINGEN
	Hom- mes Man- nen	Fem- mes Vrou- wen	To- tal To- taal						Hom- mes Man- nen	Fem- mes Vrou- wen	To- tal To- taal	
1. Facultés religieuses .	96	—	96	306	281	262	251	263	247	26	273	1. Godadienstige facul.
2. Lettres, Philosophie et sections annexes	1,230	548	1,778	1,595	1,455	1,363	1,424	1,543	998	818	1,816	2. Letteren, Wijsbe- geerte en bijge- voegde afdelingen.
3. Droit et sections an- nexes	1,814	126	1,940	3,385	3,689	3,986	4,219	4,264	3,512	595	4,107	3. Rechten en bijge- voegde afdelingen.
4. Sciences	518	127	645	1,092	1,129	1,258	1,357	1,443	1,213	483	1,696	4. Wetenschappen.
5. Médecine, Pharmacie et sections annexes	3,693	492	4,185	5,519	5,520	5,819	6,178	6,515	5,488	1,162	6,650	5. Geneeskunde, Phar- macie en bijge- voegde afdelingen.
6. Médecine vétérinaire	213	1	214	273	272	260	264	280	272	1	273	6. Veeartsenijkunde.
7. Sciences appliquées, Arts et Manufac- tures	1,031	5	1,036	2,478	2,487	2,657	2,681	2,642	2,575	11	2,586	7. Toegepaste Weten- schappen, Kunst en Fabriekwezen.
8. Agronomie.....	246	8	254	951	962	906	885	842	805	6	811	8. Landbouwkunde.
9. Sciences commercia- les, financières, consulaires, colo- niales, maritimes et actuarielles	960	120	1,080	1,869	2,134	2,173	2,271	2,327	2,060	325	2,385	9. Handels-, Financië- le, Consulaire, Ko- loniale, Maritieme en Actuariële Weten- schappen.
10. Sciences politiques, sociales, admini- stratives, diploma- tiques et économi- ques	263	36	299	990	1,244	1,449	1,500	1,564	1,397	218	1,615	10. Politieke, Sociale, Bestuurlijke, Di- plomatieke en Eco- nomische Weten- schappen.
11. Pédagogie et Psy- chologie appliquée	99	50	149	289	322	363	419	449	272	201	473	11. Opvoedkunde en toe- gepaste Psycholog.
12. Centres interfacultai- res.....	—	—	—	—	—	21	36	36	89	3	92	12. Interfacultaire cen- tra.
Total des inscriptions :	10,163	1,513	11,676	18,747	19,495	20,517	21,485	22,168	18,928	3,849	22,777	Totaal inschrijvingen.
Total des étudiants (2) :	9,769	1,463	11,232	17,387	17,933	18,744	19,538	20,178	17,241	3,479	20,720	Totaal aantal studenten(2)

(1) Dans cet enseignement sont repris : les quatre Universités, la Faculté polytechnique (Mons), l'École royale militaire (division polytechnique - Bruxelles), l'École de médecine vétérinaire (Cureghem), l'Institut agronomique (Gembloux), la « Rijkslandbouwhogeschool » (Gand), l'Institut universitaire des territoires d'outre-mer (Anvers), l'Institut Saint-Louis (Bruxelles), le Collège Notre-Dame de la Paix (Namur), l'Institut supérieur de commerce (Anvers), l'Institut supérieur de commerce St.-Ignace (Anvers), l'Institut supérieur de commerce pour jeunes filles (Anvers), l'Institut supérieur de commerce pour jeunes filles (Etterbeek), l'École des hautes études commerciales et consulaires (Liège), l'Institut supérieur commercial et consulaire (Mons), l'Institut supérieur de commerce (Mons), l'École supérieure des textiles (Verviers).

(2) La différence entre le chiffre des inscriptions et celui des étudiants est due au fait que certains étudiants sont inscrits à plus d'une section d'études.

(1) In dit onderwijs zijn begrepen : de vier Universiteiten, de « Faculté polytechnique (Bergen), de Koninklijke militaire School (polytechnische afdeling - Brussel), de Veeartsenijkschool (Kuregem), het « Institut agronomique » (Gemblours), de Rijkslandbouwhogeschool (Gent), het Universitair Instituut voor Overzees gebieden (Antwerpen), en het « Institut Saint-Louis » (Brussel), het « Collège Notre-Dame de la Paix » (Namen), de Rijkshandels Hogeschool (Antwerpen), de Sint-Ignatius handels Hogeschool (Antwerpen), het Hoger Handelsinstituut voor meisjes (Antwerpen), het « Institut supérieur de commerce pour jeunes filles » te Etterbeek, de « École des hautes études commerciales et consulaires » te Luik, het « Institut supérieur de commerce » te Bergen, de « École supérieure des Textiles » te Verviers.

(2) Het verschil tussen het cijfer der inschrijvingen en dat der studenten, is toe te schrijven aan het feit dat sommigen voor meer dan één studieafdeling ingeschreven zijn.

Enseignement supérieur. — Hoger onderwijs.
Répartition des diplômes de fin d'études. — Indeling van de eindexamen's.

(Source : Fondation universitaire)

(Bron : Universitaire Stichting)

SECTIONS D'ÉTUDES	Moyenne 1937-1938 Gemiddelde			1946- 1947	1947- 1948	1948- 1949	1949- 1950	1950-1951			STUDIEAFDELINGEN
	Hom- mes Man- nen	Fem- mes Vrou- wen	To- tal To- taal					Hom- mes Man- nen	Fem- mes Vrou- wen	To- tal To- taal	
Facultés religieuses.....	21	—	21	38	56	67	46	38	4	42	Godsdienstige faculteiten.
Philosophie et Lettres et sections annexes	262	111	373	367	463	422	402	210	186	396	Wijsbegeerte en Letteren en bijgevoegde afdelingen.
Droit et sections annexes	333	22	355	436	359	545	690	583	69	652	Rechten en bijgevoegde afdelingen.
Sciences	151	39	190	157	277	282	291	247	90	337	Wetenschappen.
Médecine, Pharmacie et sections annexes	553	79	632	705	707	777	717	736	184	920	Geneeskunde, Pharmacie en bijgevoegde afdelingen.
Médecine vétérinaire	26	—	26	35	32	33	37	43	1	44	Vecartsenijkunde.
Sciences appliquées, Arts et Manufactures	274	1	275	434	318	455	507	458	3	461	Toegepaste wetenschappen, Kunst en Fabriekwezen.
Agronomie.....	88	3	91	88	170	179	208	154	6	160	Landbouwkunde.
Sciences sociales, politi- ques et économiques..	96	8	104	95	179	222	251	225	35	260	Sociale, politieke en eco- nomische wetenschappen.
Sciences commerciales ..	132	20	152	173	313	333	418	380	58	438	Handelswetenschappen.
Pédagogie et Psycholo- gie.....	15	7	22	36	62	74	54	47	29	76	Opvoedkunde en psycho- logie.
Centres interfacultaires..	—	—	—	—	—	—	9	8	—	8	Interfacultaire centra.
<i>Diplômes délivrés :</i>	1,951	290	2,241	2,564	2,936	3,389	3,630	3,129	665	3,794	<i>Uitgereikte diploma's.</i>

**Population des établissements d'enseignement militaire.
Bevolking van de inrichtingen voor militair onderwijs.**

(Source : Ministère de la Défense nationale)

(Bron : Ministerie van Landsverdediging)

SPÉCIFICATIONS	1935-1938	1946-1947	1947-1948	1948-1949	1949-1950	1950-1951	1951-1952	OPSOMMING
	moyenne gemiddelde							
Ecoles royales des Cadets.								
Nombre d'élèves	385	101	138	141	191	220	—	Koninklijke Cadettenscholen. Aantal leerlingen.
Nombre de diplômés (fin d'études) ..	56	8	24	44	40	51	—	Aantal gediplomeerden (einde studie).
Admis à l'Ecole royale militaire	37	5	16	18	36	28	—	Toegelaten tot de Militaire School.
Admis aux Universités	—	1	11	11	4	10	—	Toegelaten tot de Universiteiten.
Ecole royale militaire.								
Nombre d'élèves	388	154	120	160	229	321	—	Koninklijke Militaire School. Aantal leerlingen.
Elèves passés à l'armée comme sous-lieutenant	101	81	36	16	33	126	—	Leerlingen als onderluitenant naar het leger overgegaan.
Unités-écoles de la Force aérienne.								
Elèves inscrits	—	—	1,425	1,483	1,758	2,378	4,655	Schooleenheden der Luchtmacht. Ingeschreven leerlingen.
Elèves ayant réussi l'examen	—	—	1,081	1,028	1,405	1,679	4,001	Leerlingen die in het examen slaagden
Personnel navigant	—	—	24	20	44	259	59	Vliegend personeel.
Personnel non-navigant spécialisé ...	—	—	909	573	759	896	1,209	Gespecialis. niet-vliegend personeel. Niet gespecialiseerd niet-vliegend personeel.
Personnel non-navigant non spécialisé	—	—	148	435	602	524	736	Examens voor de 2 ^e wetenschappen afdeling en taalexamens.
Examens de 2 ^e division scientifique et de langue	—	—	—	—	—	—	1,437	Examen van kandidaat sergeant en kandidaat adjudant-specialist.
Examen de candidat sergent et candidat adjudant spécialiste	—	—	—	—	—	—	560	
Unités-écoles de la Force navale.								
Elèves inscrits	—	—	—	—	1,011	291	562	Schooleenheden van de zee-macht. Ingeschreven leerlingen.
Elèves ayant réussi l'examen	—	—	—	—	923	227	505	Leerlingen die in het examen slaagden.
Techniciens	—	—	—	—	871	73	126	Technicus.
Pont	—	—	—	—	4	105	267	Dek.
Service	—	—	—	—	48	49	112	Dienst.
Ecoles de candidats gradés (force de terre).								
Elèves incorporés	—	683	347	571	522	389	603	Scholen voor kandidaat-gegradueerden (Landmacht). Ingelijfde leerlingen.
Elèves ayant réussi l'examen :								Aantal leerlingen die in het examen slaagden :
1 ^e année	—	535	282	479	439	288	(1)	1 ^e jaar.
2 ^e année	—	516	259	440	332	(1)	(1)	2 ^e jaar.

(1) En cours.

(1) Aan gang.

**Degré d'instruction des hommes incorporés dans l'armée.
Graad van onderricht van de bij het leger ingelijfde mannen.**

(Source : Ministère de la Défense Nationale)

(Bron : Ministerie van Landsverdediging)

SPÉCIFICATIONS	Entrés au service en : In werkelijke dienst getreden in :					OPSOMMING
	1936-1938 Moyenne Gemiddelde	1948	1949	1950	1951	
Rôle flamand.						Vlaams taalstelsel.
N'ayant aucune instruction	341	342	332	651	1,275	Ongeletterd.
Sachant lire, écrire et calculer (1)	20,942	9,895	17,403	21,037	30,741	Kunnende lezen, schrijven en rekenen (1).
Ayant une instruction supérieure à la précédente	4,446	5,924	7,527	9,529	12,942	Beter geleerd dan hierboven vermeld.
<i>Total :</i>	25,729	16,161	25,262	31,217	44,958	<i>Totaal.</i>
Rôle français.						Frans taalstelsel.
N'ayant aucune instruction	165	110	186	285	481	Ongeleerd.
Sachant lire, écrire et calculer (1)	14,341	6,620	9,769	13,028	19,047	Kunnende lezen, schrijven en rekenen (1).
Ayant une instruction supérieure à la précédente	6,862	5,124	5,748	8,656	10,118	Beter geleerd dan hierboven vermeld.
<i>Total :</i>	21,368	11,854	15,703	21,969	29,646	<i>Totaal.</i>
Rôle allemand.						Duits taalstelsel.
N'ayant aucune instruction	—	—	—	2	—	Ongeleerd.
Sachant lire, écrire et calculer (1)	240	93	134	177	162	Kunnende lezen, schrijven en rekenen (1).
Ayant une instruction supérieure à la précédente	17	15	11	11	70	Beter geleerd dan hierboven vermeld.
<i>Total :</i>	257	108	145	190	232	<i>Totaal.</i>
Miliciens	45,943	26,285	37,321	47,862	65,920	Militianen.
Volontaires	1,411	1,838	3,789	5,514	8,916	Vrijwilligers.

(1) Y compris, dans la moyenne de 1936 à 1938, les hommes sachant seulement lire et ceux sachant seulement lire et écrire.

(1) Met inbegrip, wat het gemiddelde 1936 tot 1938 betreft, van de mannen die slechts kunnen lezen en van degenen die slechts kunnen lezen en schrijven.

Fonds des mieux doués. — Fonds der meestbegaafden.

(Source : Ministère de l'Instruction publique)

(Bron : Ministerie van Openbaar Onderwijs)

Etudes en vue desquelles les prêts ont été accordés	1945-1946	1946-1947	1947-1948	1948-1949	1949-1950	Studies waarvoor de leningen werden toegestaan
--	-----------	-----------	-----------	-----------	-----------	---

A. Nombre des prêts. — A. Aantal leningen.

Normales primaires	448	403	454	532	643	Lagere normale.
Normales moyennes	126	99	97	73	93	Middelbare normale.
Moyennes inférieures	421	446	662	1,372	1,912	Middelb. v. d. lag. gr.
Moyennes supérieures	1,478	1,447	1,422	1,055	1,182	Midd. v. d. hog. gr.
Techniques	322	428	483	631	767	Technische.
Autres	184	172	165	160	181	Andere.
Total :	2,979	2,995	3,283	3,823	4,778	Totaal.

B. Montant des prêts. — B. Bedrag der leningen (1,000 F).

Normales primaires	744	816	1,237	1,736	2,292	Lagere normale.
Normales moyennes	261	287	278	282	350	Middelbare normale.
Moyennes inférieures	504	716	1,256	3,298	4,883	Middelb. v. d. lag. gr.
Moyennes supérieures	2,298	2,886	3,426	3,194	3,720	Midd. v. d. hog. gr.
Techniques	462	764	998	1,573	1,977	Technische
Autres	393	432	486	589	703	Andere.
Total :	4,662	5,901	7,681	10,672	13,925	Totaal.

C. Répartition des prêts entre les écoles publiques et privées.

C. Verdeling der leningen onder de openbare en bijzondere scholen.

Nombre de prêts :						Aantal leningen :	
Ecoles publiques	1,235	1,257	1,407	1,604	2,023	Openbare scholen.	
Ecoles privées	1,744	1,738	1,876	2,219	2,755	Bijzondere scholen.	
Total :	2,979	2,995	3,283	3,823	4,778	Totaal.	
Montant des prêts (1,000 F) :						Bedrag der leningen (1,000 F) :	
Ecoles publiques	1,790	2,314	3,153	4,312	5,578	Openbare scholen.	
Ecoles privées	2,872	3,587	4,528	6,360	8,347	Bijzondere scholen.	
Total :	4,662	5,901	7,681	10,672	13,925	Totaal.	

D. Ressources et frais de session des comités de sélection (1,000 F).

D. Middelen en zittingskosten der selectiecomités (1,000 F).

Ressources :						Middelen :	
Contributions légales :						Wettelijke bijdragen :	
Communes	2,513	2,566	3,206	5,117	5,337	Gemeenten.	
Provinces	891	832	962	1,719	1,705	Provincies.	
Etat	2,258	4,181	4,989	4,992	5,109	Staat.	
Autres ressources : dons, legs, int., etc.	26	46	245	93	113	Andere middelen : giften, leg, int., enz.	
Remboursement par d'anciens bé- néfices	353	319	247	141	186	Terughetaling door vroegere le- ners.	
Reliquat de l'exercice précédent..	4,867	6,295	8,450	10,314	11,835	Saldo van het voorgaande dienst- jaar.	
Total :	10,908	14,239	18,099	22,376	24,285	Totaal.	
Frais de session	381	605	951	1,083	1,289	Zittingskosten.	

**Prêts d'études de la Fondation Universitaire accordés à l'enseignement supérieur.
Studieleningen van de Universitaire Stichting aan het hoger onderwijs.**

(Source : Fondation Universitaire).

(Bron : Universitaire Stichting).

SECTIONS D'ÉTUDES	Nombre de prêts accordés au cours des années : Aantal leningen toegekend in de loop van de jaren :				ONDERWIJSGROEPEN
	1947-1948	1948-1949	1949-1950	1950-1951	
	Philosophie et Lettres	47	55	50	
Droit	74	109	116	121	Rechten.
Sciences	62	69	82	90	Wetenschappen.
Pharmacie	26	24	28	29	Pharmacie.
Médecine	144	172	206	256	Geneeskunde.
Médecine vétérinaire	8	7	9	11	Vecartsenijkunde.
Science dentaire	2	2	3	6	Tandheelkunde.
Education physique	7	8	4	6	Lichamelijke opvoeding.
Ingénieur	144	148	144	157	Ingenieur.
Conducteur civil	2	1	1	1	Burgerlijk conducteur.
Agronomie	37	40	43	42	Landbouwkunde.
Sciences politiques, sociales, administratives et diplomatiques	22	31	34	35	Politieke, sociale, administratieve en diplomatieke wetenschappen.
Sciences commerciales, économiques, financières et consulaires .	52	47	69	69	Handels, economische, financiële en consulaire wetenschappen.
Histoire de l'Art et Archéologie ..	3	2	1	3	Kunstgeschiedenis en Archeologie.
Pédagogie	1	4	3	6	Opvoedkunde.
Orientation et sélection professionnelles	—	—	3	2	Beroepsoriëntering en beroepskeuze
Psychologie appliquée	—	—	1	1	Toegepaste psychologie.
<i>Nombre des prêts :</i>	631	719	797	895	<i>Aantal leningen.</i>
Montant des prêts (1,000 F)	3,233	3,688	4,171	4,672	Bedrag der leningen (1,000 F).

Bibliothèques publiques soumises à la loi du 17 octobre 1921 (1).
Openbare bibliotheken onderworpen aan de wet van 17 October 1921 (1).

(Source : Ministère de l'Instruction publique).

(Bron : Ministerie van Openbaar Onderwijs).

SPÉCIFICATIONS	1946-1947	1947-1948	1948-1949	1949-1950	OPSOMMING
Bibliothèques reconnues :					Erkende bibliotheken :
Anvers	251	246	247	262	Antwerpen.
Brabant	342	324	330	354	Brabant.
Flandre occidentale ...	222	190	174	164	West-Vlaanderen.
Flandre orientale	285	197	192	232	Oost-Vlaanderen.
Hainaut	365	364	385	402	Henegouwen.
Liège	314	305	302	317	Luik.
Limbourg	151	135	135	138	Limbourg.
Luxembourg	189	181	176	189	Luxemburg.
Namur	152	150	151	155	Namen.
Le Royaume :	2,271	2,092	2,092	2,213	Het Rijk.
Livres en bibliothèque ..	7,287,990	7,506,457	7,703,322	8,012,547	Aanwezige boeken.
Prêts	11,315,641	10,951,334	12,115,829	12,615,600	Uitleningen.
Lecteurs	649,516	635,966	677,094	616,753	Lezers.
Communes dépourvues de bibliothèques reconnues:					Gemeenten zonder erkende bibliotheek :
Anvers	21	27	24	24	Antwerpen.
Brabant	256	188	175	152	Brabant.
Flandre occidentale ...	80	114	125	125	West-Vlaanderen.
Flandre orientale	82	154	140	157	Oost-Vlaanderen.
Hainaut	205	200	195	183	Henegouwen.
Liège	186	182	173	192	Luik.
Limbourg	82	98	97	99	Limburg.
Luxembourg	85	80	93	87	Luxemburg.
Namur	232	230	233	230	Namen.
Le Royaume :	1,229	1,273	1,255	1,249	Het Rijk.

(1) En dehors des bibliothèques publiques soumises à la loi du 17 octobre 1921, il existe un certain nombre de bibliothèques publiques non reconnues officiellement, fréquentées par un grand nombre de lecteurs.

(1) Buiten de openbare bibliotheken, onderworpen aan de wet van 17 October 1921, bestaan een zeker aantal openbare bibliotheken die niet officieel erkend zijn, maar niettemin door een groot aantal lezers bezocht worden.

Bibliothèque Royale. — Koninklijke Bibliotheek.

(Source : Bibliothèque Royale).

(Bron : Koninklijke Bibliotheek).

SPÉCIFICATIONS	1936-1938 moyenne gemid- delde	1946	1947	1948	1949	1950	1951	OPSOMMING
Imprimés :								Drukwerken :
Livres et périodiques terminés	578,159	685,331	698,784	729,378	743,336	770,636	794,809	Boeken en voleindigde tijdschriften.
Périodiques en cours de publication	7,296	10,175	10,683	11,740	12,343	8,247	8,810	Lopende tijdschriften.
Total des ouvrages	587,529	696,208	710,169	741,820	755,679	778,883	803,619	Totaal werken aanwezig.
Total des volumes	952,833	1,129,592	1,149,621	1,196,313	1,214,361	1,243,204	1,273,984	Totaal boekdelen.
Réserve précieuse et incunables	—	30,000	30,114	30,122	30,147	30,300	30,537	Preciosa en incunabula.
Cartes et plans	35,855	32,413	32,437	32,771	33,046	33,120	33,266	Landkaarten en plans.
Manuscrits	31,991	32,422	32,466	32,504	32,562	32,573	32,583	Handschriften.
Estampes	359,489	451,383	453,943	456,772	461,036	465,138	468,521	Prenten.
Monnaies et médailles	83,000	89,252	89,595	90,412	90,896	91,547	96,610	Penningen.
Lecteurs	118,155	151,776	152,736	95,015	103,505	105,413	102,903	Lezers.
Documents communiqués (1)	130,319	142,635	147,842	142,119	143,911	145,606	161,666	Gegeven documenten (1).

(1) Les documents prêtés sont compris dans la moyenne des années 1936, 1937 et 1938.

(1) De uitgeleende documenten zijn begrepen in het gemiddelde der jaren 1936, 1937 en 1938.

Presse périodique belge. — Belgische periodieke pers.

(Source : Administration des Postes).

(Bron : Bestuur der Posterijen).

SPÉCIFICATIONS	1936-1938	1946	1947	1948	1949	1950	1951	OPSOMMING
	moyenne gemiddelde							
Quotidiens. (1)								Dagbladen. (1)
Politiques	64	53	52	53	53	54	55	Politieke.
Financiers	10	—	—	—	—	—	—	Financiële.
Agric., comm., industriels	2	1	1	1	1	1	1	Landb., handel, nijverheid.
Artistiques, littéraires, scientifiques .	—	—	—	—	—	—	—	Kunst, letterkunde, wetenschappen.
Divers	16	7	8	7	6	6	5	Allerlei.
Total :	92	61	61	61	60	61	61	Totaal.
Non quotidiens. (2)								Niet dagelijks verschijnend. (2)
Politiques	279	155	155	158	169	157	142	Politieke.
Financiers	165	15	16	19	20	19	19	Financiële.
Agricoles, commerciaux, industriels .	106	50	51	57	62	69	64	Landbouw, handel, nijverheid.
Artistiques, littéraires, scientifiques .	49	29	19	23	24	25	25	Kunst, letterkunde, wetenschappen.
Divers	519	515	668	775	884	952	1,145	Allerlei.
Total :	1,118	764	909	1,029	1,159	1,222	1,395	Totaal.
Autres périodicités.								Andere periodiciteiten.
Politiques	189	38	55	48	60	66	81	Politieke.
Financiers	66	16	17	17	22	19	28	Financiële.
Agricoles, commerciaux, industriels .	179	83	106	135	136	142	150	Landbouw, handel, nijverheid.
Artistiques, littéraires, scientifiques .	191	66	77	90	123	129	160	Kunst, letterkunde, wetenschappen.
Divers	1,239	263	314	357	456	490	535	Allerlei.
Total :	1,864	466	569	647	797	846	954	Totaal.
Relevé général.								Algemene opgave.
Politiques	532	246	262	259	282	277	278	Politieke.
Financiers	241	31	33	36	42	38	47	Financiële.
Agricoles, commerciaux, industriels .	284	134	158	190	199	212	215	Landbouw, handel, nijverheid.
Artistiques, littéraires, scientifiques .	243	94	96	113	147	154	185	Kunst, letterkunde, wetenschappen.
Divers	1,773	786	990	1,139	1,346	1,448	1,685	Allerlei.
Total :	3,073	1,291	1,539	1,737	2,016	2,129	2,410	Totaal.

(1) Et six fois par semaine.

(2) Paraissant au moins une fois par semaine.

(1) En zesmaal per week.

(2) Minstens éénmaal per week verschijnend.

Analphabétisme. - Analfabetisme.
Recensements généraux. - Volkstellingen.

GROUPES D'AGES	1920			1930			1947			LEEFTIJDSGROEPEN
	Hommes Mannen	Femmes Vrouwen	Total Totaal	Hommes Mannen	Femmes Vrouwen	Total Totaal	Hommes Mannen	Femmes Vrouwen	Total Totaal	
I. Sachant à la fois lire et écrire :										I. Die lezen en schrijven kunnen.
Moins de 7 ans ..	27,026	30,471	57,497	36,569	36,518	73,087	25,550	25,659	51,209	Beneden 7 jaar.
de 7 à moins de 15 ans	483,425	494,940	978,365	445,757	439,165	884,922	440,562	434,773	875,335	van 7 tot beneden 15 jaar.
de 15 à moins de 21 ans	418,598	422,822	841,420	390,652	388,075	778,727	389,816	383,543	773,359	van 15 tot beneden 21 jaar.
de 21 à moins de 60 ans	1,826,675	1,857,724	3,684,399	2,129,444	2,155,441	4,284,885	2,256,383	2,289,699	4,546,082	van 21 tot beneden 60 jaar.
60 ans et plus ...	286,724	307,776	594,500	382,830	416,975	799,805	560,375	657,495	1,217,870	60 jaar en ouder.
Total :	3,042,448	3,113,733	6,156,181	3,385,252	3,436,174	6,821,426	3,672,686	3,791,169	7,463,855	Totaal.
II. Ne sachant pas à la fois lire et écrire :										II. Die lezen noch schrijven kunnen.
Moins de 7 ans ..	353,449	342,486	695,935	437,534	430,889	868,423	399,700	383,511	783,211	Beneden 7 jaar.
de 7 à moins de 15 ans	65,926	51,827	117,753	17,111	15,640	32,751	22,615	20,123	42,738	van 7 tot beneden 15 jaar.
de 15 à moins de 21 ans	17,183	11,588	28,771	5,528	3,693	9,221	4,262	2,767	7,029	van 15 tot beneden 21 jaar.
de 21 à moins de 60 ans	107,738	135,646	243,384	103,102	102,043	205,145	53,488	49,095	102,583	van 21 tot beneden 60 jaar.
60 ans et plus ...	58,244	106,031	164,275	58,891	96,147	155,038	46,977	65,802	112,779	60 jaar en ouder.
Total :	602,540	647,578	1,250,118	622,166	648,412	1,270,578	527,042	521,298	1,048,340	Totaal.

Justice – Justitie

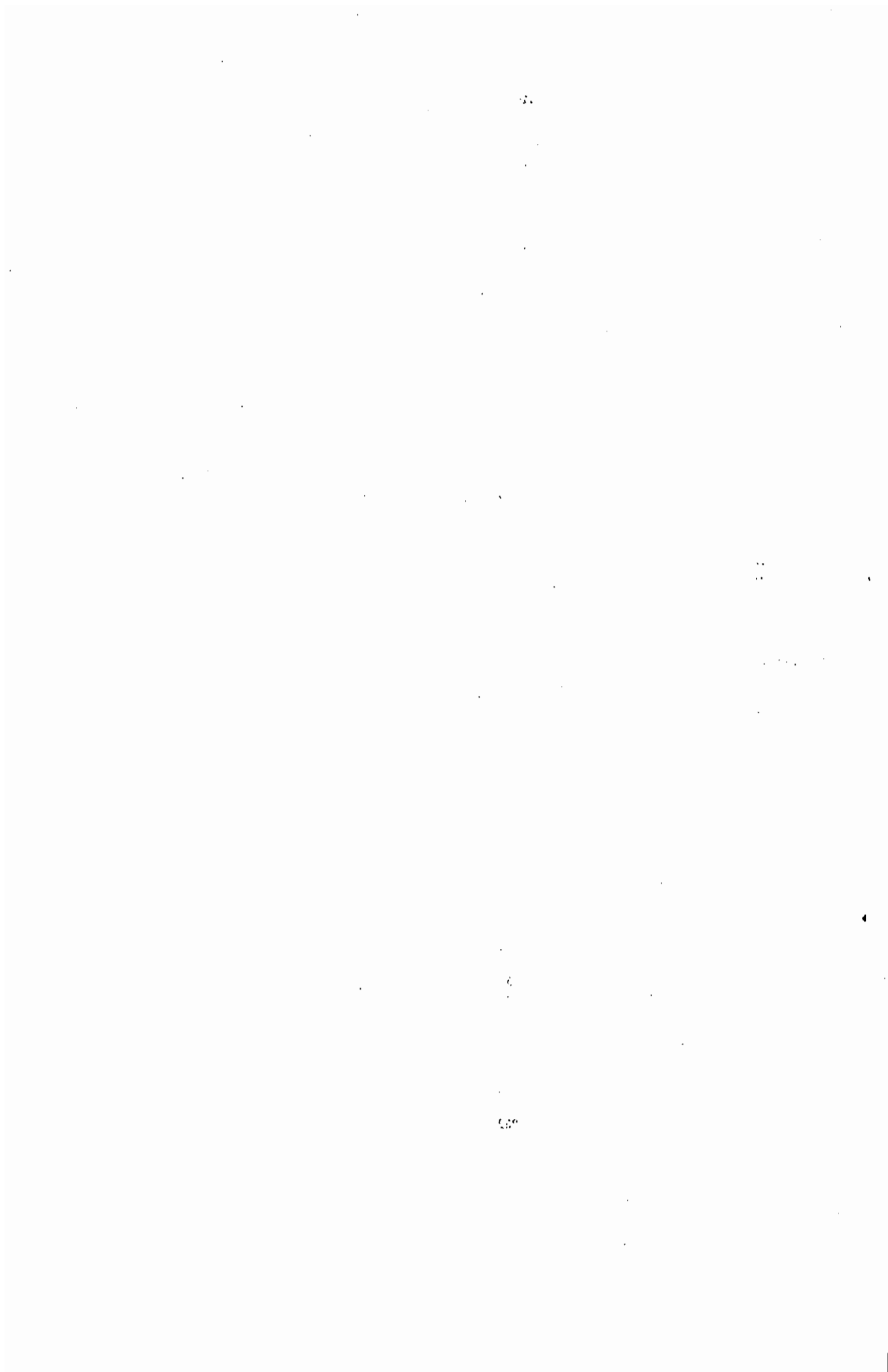

Justice pénale. — Strafgerecht.
Statistique de l'Administration de la Justice. — Statistiek der Rechtsbedeling.

SPÉCIFICATIONS	1946	1947	1948	1949	1950	OPSOMMING
Parquets.						Parketten.
Nombre de plaintes, dénonciations et procès-verbaux entrés au Parquet <i>Direction donnée aux plaintes, dénonciations et procès-verbaux :</i>	500,926	480,519	431,646	383,398	356,017	Aantal klachten, aangiften en processen-verb. door het Parket ontv. <i>Gevolg gegeven aan de klachten, aangiften en processen-verbaal :</i>
1. Affaires terminées par transaction	50,077	53,214	23,185	8,930	11,229	1. Zaken door minnelijke schikking geëindigd.
2. Affaires communiquées au juge d'instruction	34,960	36,318	24,057	21,897	20,788	2. Zaken medegegeeld aan de onderzoeksrechter.
3. Affaires portées en correctionnelle par citation directe	41,356	40,795	47,506	41,738	37,577	3. Zaken voor 't correctioneel gebracht bij rechtstr. dagvaard.
4. Affaires renvoyées à une autre juridiction	52,029	46,923	57,785	53,978	53,617	4. Zaken naar een andere rechtsmacht verzonden.
5. Affaires laissées sans suite :						5. Zaken zonder gevolg gelaten :
a. Les auteurs étant inconnus	144,053	120,713	112,668	107,150	103,352	a. Daar de daders onbekend zijn.
b. Pour tous autres motifs	188,150	203,543	179,594	152,478	139,325	b. Om alle andere redenen.
<i>Total des affaires laissées sans suite :</i>	332,203	324,256	292,262	259,628	242,677	<i>Totaal der zonder gevolg gelaten zaken.</i>
Chambre du Conseil. (Résultat de l'instruction).						Raadkamers. (Uitslag van het onderzoek).
Affaires ayant fait l'objet d'ordonnances :						Zaken waarvoor beschikkingen werden verleend :
a. De renvoi devant les différentes juridictions	22,361	25,461	28,082	24,627	23,725	a. Tot verwijzing naar de verschillende rechtsmachten.
b. D'internement	163	234	314	346	361	b. Tot internering.
c. De non-lieu à poursuivre	10,824	11,237	10,220	8,888	7,939	c. Tot buitenvervolginstelling.
<i>Total :</i>	33,348	36,932	38,616	33,861	32,025	<i>Totaal.</i>
Ordonnances des Chambres du Conseil soumises aux Chambres des mises en accusation.						Beschikking der Raadkamers onderworpen aan de Kamers van Inbeschuldigingstelling.
a. Ordonnances préparatoires et d'instruction :						a. Voorbereidende beschikkingen en bevelschr. van onderzoek :
confirmées entièrement	1,452	1,248	947	793	857	volledig bekrachtigd.
infirmées en tout ou en partie	484	280	229	252	242	geheel of gedeeltel. tenietged.
b. Ordonn. sur le fond des affaires :						b. Beschikk. over de grond der zak. :
confirmées entièrement	118	126	120	144	124	volledig bekrachtigd.
infirmées en tout ou en partie ..	49	51	67	41	39	geheel of gedeeltel. tenietged.
<i>Total :</i>	2,103	1,705	1,363	1,230	1,262	<i>Totaal.</i>
Chambres des Mises en accusation. (Résultats des arrêts).						Kamers van Inbeschuldigingstelling. (Uitslag der arresten).
Arrêts décrétant qu'il n'y a lieu à suivre contre aucun des inculpés	22	21	33	28	45	Arresten besluitende dat tegen geen der beklagden grond tot vervolging bestaat.
Arrêts portant décision d'internement (loi du 9 avril 1930)	7	16	17	23	59	Arresten inhoudende beslissing tot internering (Wet van 9 April 1930).
Arrêts renvoyant devant les différentes juridictions	64	103	125	109	115	Arresten verwijzende naar de verschillende rechtsmachten.
<i>Total :</i>	93	140	175	160	219	<i>Totaal.</i>
Arrêts statuant sur des demandes de réhabilitation de condamnés (loi du 25 avril 1896) :						Arresten beslissende over eisen tot eerherstel van veroordeelden (Wet van 25 April 1896) :
Octrois	755	724	516	525	539	Ingewilligd.
Rejets	97	64	62	95	114	Afgewezen.
<i>Total :</i>	852	788	578	620	653	<i>Totaal.</i>

Justice pénale (suite). — Strafgerecht (vervolg).

SPÉCIFICATIONS	1946	1947	1948	1949	1950	OPSOMMING
Tribunaux de police.						Politie rechtbanken.
Nombre des affaires (a):						Aantal zaken (a):
Affaires de police	48,631	79,968	102,819	101,668	115,618	Politiezaken.
Vagabondage et mendicité	670	754	907	957	1,007	Landloperij en bedelarij.
Affaires électorales	496	350	—	431	1,086	Verkiezingszaken.
Total :	49,797	81,072	103,726	103,056	117,711	Totaal.
Nombre des inculpés (a):						Aantal aangeklaagden (a):
Affaires de police	58,843	97,018	123,165	123,015	139,800	Politiezaken.
Vagabondage et mendicité	681	754	907	970	993	Landloperij en bedelarij.
Affaires électorales	510	350	—	421	1,113	Verkiezingszaken.
Total :	60,034	98,122	124,072	124,406	141,906	Totaal.
I. Affaires de police.						I. Politiezaken.
Acquittés ou renvoyés des poursuites, le tribunal s'étant déclaré incompétent	8,137	11,883	15,703	16,718	18,324	Vrijgesproken of van vervolging ontslagen omdat de rechtbank zich onbevoegd heeft verklaard.
Condamnés à l'emprisonnement :						Veroordeeld tot gevangenisstraf :
conditionnellement	207	169	67	79	80	voorwaardelijk.
sans condition	636	479	1,159	412	507	onvoorwaardelijk.
Condamnés à l'amende :						Veroordeeld tot geldboete :
conditionnellement	12,366	19,639	25,701	25,262	27,313	voorwaardelijk.
sans condition	37,497	64,848	80,535	80,544	93,576	onvoorwaardelijk.
Total des condamnations :	50,706	85,135	107,462	106,297	121,476	Totaal der veroordelingen.
II. Lois électorales (absence au vote):						II. Kieswetten (stemplichtverzuim):
Acquittés	95	58	—	51	79	Vrijgesproken.
Condamnés	415	292	—	370	1,034	Veroordeeld.
III. Vagabondage et mendicité :						III. Landloperij en bedelarij.
Acquittés	54	53	58	77	77	Vrijgesproken.
Mis à la disposition du Gouvernement	627	701	849	893	916	Ter beschikk. van de Regering gest.
IV. Obligation scolaire (b) :						IV. Schoolplicht (b).
Acquittés	714	533	263	181	98	Vrijgesproken.
Condamnés à l'amende :						Veroordeeld tot geldboete :
conditionnellement	540	350	220	113	106	voorwaardelijk.
sans condition	3,390	2,660	1,252	750	540	onvoorwaardelijk.
Condamnés à l'emprisonnement :						Veroordeeld tot gevangenisstraf :
conditionnellement	34	12	17	6	3	voorwaardelijk.
sans condition	92	99	57	57	19	onvoorwaardelijk.
Total des condamnations :	4,056	3,121	1,546	926	668	Totaal der veroordelingen.
Tribunaux correctionnels.						Correctionele Rechtbanken.
Affaires inscrites :						Ingeschreven zaken :
Pendants au début de l'année	26,003	25,009	30,323	25,408	17,287	Hangend bij 't begin van 't jaar.
Nouvelles, introduites pendant l'année	59,236	57,063	63,090	54,683	49,497	Nieuwe in de loop van het jaar, aanhangig gemaakt.
Affaires jugées	57,141	51,204	64,849	60,429	47,803	Zaken bij vonnis afgehandeld.
Prévenus jugés :						Betichten gevonnist :
En première instance	60,392	58,826	69,265	65,649	53,161	In eerste aanleg.
En degré d'appel	1,395	2,501	4,472	5,070	5,449	In beroep.
Total des prévenus jugés :	61,787	61,327	73,737	70,719	58,610	Totaal der gevonniste betichten.
Jugés en 1 ^{re} instance ou en degré d'appel :						Gevonnist in 1 ^o aanleg of in beroep :
Acquittés	10,524	9,624	12,352	11,573	9,680	Vrijgesproken.
Condamnés à l'emprisonnement :						Veroordeeld tot gevangenisstraf :
conditionnellement	5,341	5,526	10,226	9,962	8,026	voorwaardelijk.
sans condition	12,064	14,449	11,996	11,305	9,574	onvoorwaardelijk.
Condamnés à l'amende :						Veroordeeld tot geldboete :
conditionnellement	7,642	7,926	12,394	13,151	11,624	voorwaardelijk.
sans condition	26,216	23,802	26,769	24,728	19,706	onvoorwaardelijk.
Total des condamnations :	51,263	51,703	61,385	59,146	48,930	Totaal der veroordelingen.

a) Infractions en matière scolaire non comprises. — (b) Les juges des enfants sont aussi compétents en la matière.

(a) Schoolwetovertrredingen niet inbegrepen. — (b) De kinderrechtters zijn eveneens tereake bevoegd.

Justice pénale (suite). — Strafgerecht (vervolg).

SPÉCIFICATIONS	1946	1947	1948	1949	1950	OPSOMMING
Cours d'Appel. Nombre des arrêts en mat. répressive: confirmatifs infirmatifs en tout ou en partie ..	2,106 2,498	2,082 2,247	2,105 2,947	2,440 3,506	1,850 3,847	Hoven van Beroep. Aantal arresten in strafzaken : Bevestigende. Geheel of gedeeltel. te niet doende.
Total :	4,604	4,329	5,052	5,946	5,697	Totaal.
Nombre des prévenus	6,667	5,826	7,152	8,653	8,092	Aantal beklaagden.
Cours d'Assises. Affaires jugées : Affaires criminelles Délits politiques et de presse	41 —	47 —	54 —	56 —	37 —	Hoven van Assisen. Berechte zaken : Criminele zaken. Politieke of persmisdrijven.
Total :	41	47	54	56	37	Totaal.
Accusés : Affaires criminelles Délits politiques et de presse	63 —	69 —	149 —	84 —	50 —	Beschuldigten : Criminele zaken. Politieke of persmisdrijven.
Total :	63	69	149	84	50	Totaal.
A. Affaires criminelles. Acquittés Accusés : Internés en vertu de la loi de défense sociale (9 avril 1930) Condamnés à la peine : de mort des travaux forcés à perpétuité des travaux forcés à temps de la détention de la réclusion de l'emprisonnement de l'amende	18 — — 7 5 17 — 8 8 —	9 3 — 7 12 24 — 6 8 —	55 3 — 8 18 28 — 11 26 —	14 — — 7 9 19 — 13 22 —	9 — — 2 8 12 — 12 7 —	A. Criminele zaken. Vrijgesproken. Beschuldigten : Krachtens de wet op het sociaal verweer (9 April 1930) geïnterneerd. Veroordeeld tot : doodstraf. levenslange dwangarbeid. tijdelijke dwangarbeid. hechtenis. opsluiting. gevangenis. geldboete.
Total des condamnations et internements :	45	60	94	70	41	Totaal der veroordelingen en interneringen.
Accusés jugés contradictoirement .. Accusés jugés par contumace	63 —	69 —	145 4	81 3	49 1	Beschuld. gevonn. op tegenspraak. Beschuldigten gevonnist bij verstek.
B. Délits politiques et de presse : Acquittés Condamnés à l'emprisonnement Condamnés à l'amende	— — —	— — —	— — —	— — —	— — —	B. Politieke en persmisdrijven. Vrijgesproken. Veroordeeld tot gevangenisstraf. Veroordeeld tot geldboete.
Total des condamnations :	—	—	—	—	—	Totaal der veroordelingen.
Conseils de guerre et Cour Militaire : Nombre des acquittements Peines principales : de mort privatives de liberté d'amende	2,395 1,597 29,191 1,251	1,821 864 14,449 615	850 389 4,192 553	408 54 1,582 487	291 18 1,122 280	Krijgeraden en Krijgsrechtshoven. Aantal vrijspraken. Hoofdstraffen : ter dood. vrijheidstraffen. boetstraffen.
Total des condamnations :	32,039	15,928	5,134	2,123	1,420	Totaal der veroordelingen.
Cour de Cassation, 2^e chambre. Arrêts rendus : Cassation Rejet Autres	143 1,059 20	122 972 38	178 959 58	235 958 73	143 689 32	Hof van Verbreking, 2^e kamer. Arresten : van verbreking. van verwerping. andere.
Total :	1,222	1,132	1,195	1,266	864	Totaal.

**Personnel des tribunaux de première instance et des justices de paix.
Nombre d'avocats et de notaires.
Personeel der rechtbanken van eerste aanleg en der vredegerichten.
Aantal advocaten en notarissen.**

(Situation au 31 décembre 1951. — Toestand op 31 December 1951.)

(Source : Ministère de la Justice)

(Bron : Ministerie van Justitie)

ARRONDISSEMENTS JUDICIAIRES	Tribunaux de première instance Rechtbanken van eerste aanleg								Justices de paix Vredegerichten		GERECHTELIJKE ARRONDISSEMENTEN
	Présidents et vice- présidents	Juges	Procureurs du Roi et substitués	Greffiers	Avoués	Huissiers	Notaires	Avocats	Juges	Greffiers	
	Voorzitters en onder- voorzitters	Rechters	Procureurs des Koningen en substitués	Greffiers (a)	Pleithesorgers	Deur- waarders	Notarissen	Advoca- ten	Rechters	Greffiers (a)	
Anvers	6	28	24	25	12	44	97	366	11	16	Antwerpen.
Malines	2	6	6	8	6	11	26	44	3	4	Mechelen.
Turnhout	1	4	3	5	8	7	24	33	6	6	Turnhout.
Bruxelles	10	52	60	47	16	52	139	1,256	17	30	Brussel.
Louvain	2	9	6	10	5	12	35	80	6	6	Leuven.
Nivelles	2	8	6	9	8	11	34	44	5	5	Nijvel.
Charleroi	5	30	26	24	5	30	63	157	10	16	Charleroi.
Mons	3	17	18	14	8	25	45	109	7	9	Bergen.
Tournai	2	10	7	8	7	11	48	48	7	9	Doornik.
Bruges	3	15	8	11	6	20	45	114	7	9	Brugge.
Ypres	1	5	3	5	5	7	25	19	6	5	Ieper.
Courtrai	2	11	7	8	10	17	47	78	6	7	Kortrijk.
Furnes	1	3	2	3	6	5	14	15	2	4	Veurne.
Termonde	2	7	6	9	5	18	54	79	10	7	Dendermonde.
Gand	3	17	8	16	8	21	85	264	10	13	Gent.
Audenarde	2	7	4	8	5	13	40	31	6	6	Oudenaarde.
Huy	1	8	7	7	7	10	28	30	3	4	Hoei.
Liège	5	28	24	23	11	27	76	413	11	14	Luik.
Verviers	2	10	8	9	8	13	36	50	5	6	Verviers.
Hasselt	1	5	5	5	9	7	28	44	4	6	Hasselt.
Tongres	1	6	5	5	4	8	28	29	5	4	Tongeren.
Arlon	1	6	4	4	3	10	19	16	5	6	Aarlen.
Marche-en-Famenne	1	5	3	2	7	5	16	7	4	6	Marche-en-Famenne.
Neufchâteau	1	5	4	4	7	8	17	15	5	7	Neufchâteau.
Dinant	2	8	4	7	8	11	30	38	7	8	Dinant.
Namur	2	11	7	9	6	18	29	77	5	7	Namen.
Total :	64	321	265	285	190	421	1,128	3,546	173	220	Totaal.

(a) Greffiers, greffiers-adjoints, etc.

(a) Griffiers, adjunt-griffiers, ens.

Statistique criminelle. — Criminele statistiek.

I. Age des condamnés au moment de l'infraction.

I. Leeftijd der veroordeelden op het ogenblik van het strafbaar feit.

Condamnés âgés, au moment de l'infraction, de	Hommes — Mannen					Femmes — Vrouwen					Veroordeelden, op het ogenblik van het strafbaar feit
	1946	1947	1948	1949	1950	1946	1947	1948	1949	1950	
Moins de 21 ans ...	2,304	2,309	2,994	3,027	2,396	918	634	873	790	642	Beneden 21 jaar oud.
21 à moins de 30 ans	5,102	5,997	7,950	8,119	7,247	2,421	2,111	2,645	2,352	2,051	Van 21 tot beneden 30 jaar oud.
30 à moins de 40 ans	6,116	6,616	7,887	6,939	5,725	2,542	2,179	2,459	2,080	1,786	Van 30 tot beneden 40 jaar oud.
40 à moins de 50 ans	4,694	5,069	5,905	5,627	4,922	1,882	1,628	1,901	1,762	1,563	Van 40 tot beneden 50 jaar oud.
50 à moins de 60 ans	1,856	2,138	2,408	2,478	2,217	843	795	830	855	769	Van 50 tot beneden 60 jaar oud.
60 ans et plus	958	920	1,117	1,095	927	376	314	329	356	300	60 jaar en ouder.
Age inconnu	9	6	—	—	—	—	3	—	—	—	Leeftijd onbekend.
Total :	21,039	23,055	28,261	27,285	23,434	8,982	7,644	8,857	8,195	7,111	Totaal.

N. B. — Les condamnations passées en force de chose jugée sont seules inscrites dans la statistique criminelle. Il ne pourrait donc y avoir de concordance, quant au nombre de condamnés, entre les chiffres de cette statistique et ceux de la statistique de l'administration de la Justice.

N. B. — Alleen de veroordelingen in kracht van gewijsde gegaan, worden in de criminele statistiek vermeld. Er kan dus geen overeenkomst bestaan, wat het aantal veroordeelden betreft, tussen de cijfers deser statistiek en die der statistiek van de rechtbedeling.

II. Nombre des condamnés. — II. Aantal veroordeelden.

SPÉCIFICATIONS	1946	1947	1948	1949	1950	OPSOMMING
A. Nombre des condamnés.						A. Totaal der veroordeelden.
Primaires	H. 12,010 F. 6,183 Tot.: 18,193	13,439 5,309 18,748	17,278 6,296 23,574	16,434 5,756 22,190	13,139 4,724 17,863	M. } V. } Eerstveroordeelden. Tot. }
Récidivistes	H. 9,029 F. 2,799 Tot.: 11,828	9,616 2,355 11,971	10,983 2,561 13,544	10,851 2,439 13,290	10,295 2,387 12,682	M. } V. } Recidivisten. Tot. }
Ensemble	H. 21,039 F. 8,982 Tot.: 30,021	23,055 7,664 30,719	28,261 8,857 37,118	27,285 8,195 35,480	23,434 7,111 30,545	M. } V. } Samen. Tot. }
B. Condamnés ayant :						B. Veroordeelden :
commis leur infraction sous l'influence de la boisson ..	H. 15 F. 8 Tot.: 23	45 11 56	25 44 69	6 2 8	5 — 5	M. } V. } die handelden onder invloed van de drank. Tot. }
encouru au moins une condamnation pour ivresse publique	H. 2,108 F. 137 Tot.: 2,245	2,149 119 2,268	2,335 115 2,450	2,286 117 2,403	2,155 158 2,313	M. } V. } die minstens éénmaal voor openbare dronkenschap veroordeeld werden. Tot. }
encouru une condamnation pour ivresse publique et ayant en outre commis leur infraction sous l'influence de la boisson	H. 723 F. 47 Tot.: 770	1,037 70 1,107	1,522 91 1,613	1,624 110 1,734	1,981 131 2,112	M. } V. } die reeds voor openbare dronkenschap veroordeeld werden en bovendien het misdrijf pleegden onder invloed van de drank. Tot. }
Total	H. 2,846 F. 192 Tot.: 3,038	3,231 200 3,431	3,882 250 4,132	3,916 229 4,145	4,141 289 4,430	M. } V. } Totaal. Tot. }

III. Répartition des condamnés d'après l'état civil.

III. Indeling der veroordeelden naar de burgerlijke staat.

SPÉCIFICATIONS	1946	1947	1948	1949	1950	OPSOMMING
Hommes.						Mannen.
Célibataires	6,887	7,566	10,046	9,793	8,273	Ongehuwd.
Mariés	13,170	14,435	16,950	16,233	13,927	Gehuwd.
Veufs	538	587	655	605	556	Weduwnaren.
Divorcés	414	457	599	646	646	Uit de echt gescheiden.
État civil inconnu	30	10	11	8	32	Burgerlijke staat onbekend.
Total :	21,039	23,055	28,261	27,285	23,434	Totaal.
Femmes.						Vrouwen.
Célibataires	1,756	1,364	1,553	1,508	1,248	Ongehuwde.
Mariées	6,638	5,801	6,676	6,107	5,274	Gehuwde.
Veuves	408	326	383	356	353	Weduwen.
Divorcées	178	172	245	223	233	Uit de echt gescheiden.
État civil inconnu	2	1	—	1	3	Burgerlijke staat onbekend.
Total :	8,982	7,664	8,857	8,195	7,111	Totaal.
Total.						Totaal.
Célibataires	8,643	8,930	11,599	11,301	9,521	Ongehuwden.
Mariés	19,808	20,236	23,626	22,340	19,201	Gehuwden.
Veufs	946	913	1,038	961	909	Weduwnaren.
Divorcés	592	629	844	869	879	Uit de echt gescheiden.
État civil inconnu	32	11	11	9	35	Burgerlijke staat onbekend.
Total :	30,021	30,719	37,118	35,480	30,545	Totaal.

IV. Classement des récidivistes d'après le nombre de condamnations encourues.
IV. Indeling van de recidivisten naar het aantal opgelopen veroordelingen.

SPÉCIFICATIONS	Hommes — Mannen					Femmes — Vrouwen					OPSOMMING
	1946	1947	1948	1949	1950	1946	1947	1948	1949	1950	
2 condamnations ..	3,883	4,099	4,645	4,562	4,412	1,465	1,185	1,325	1,296	1,223	2 veroordelingen.
3 » ..	1,713	1,960	2,242	2,126	2,020	630	515	541	485	517	3 »
4 » ..	1,012	1,029	1,266	1,251	1,094	254	252	275	236	263	4 »
5 » ..	659	696	745	772	754	145	132	125	151	123	5 »
6 » et plus	1,762	1,832	2,085	2,140	2,015	305	271	295	271	261	6 » en meer.
Total :	9,029	9,616	10,983	10,851	10,295	2,799	2,355	2,561	2,439	2,387	Totaal.

Libérations conditionnelles. — Voorwaardelijke invrijheidstellingen.

SPÉCIFICATIONS	1946	1947	1948	1949	1950	1951	OPSOMMING
Hommes	1,722	6,729	5,469	5,432	3,973	1,213	Mannen.
Femmes	172	340	354	352	323	231	Vrouwen.
Age :							Leeftijd :
Moins de 20 ans	55	77	29	14	12	12	Minder dan 20 jaar.
De 20 à — de 25 ans	423	1,653	1,002	569	226	122	Van 20 tot — dan 25 jaar.
De 25 à — de 30 ans	347	1,652	1,395	1,757	853	228	Van 25 tot — dan 30 jaar.
De 30 à — de 40 ans	572	1,883	1,591	1,598	1,419	472	Van 30 tot — dan 40 jaar.
De 40 à — de 50 ans	359	1,283	1,215	1,192	1,098	379	Van 40 tot — dan 50 jaar.
De 50 à — de 60 ans	113	420	469	499	556	172	Van 50 tot — dan 60 jaar.
60 ans et plus	25	101	122	155	132	59	60 jaar en meer.
Etat civil :							Burgerlijke stand :
Célibataires	658	2,932	2,478	2,477	1,448	418	Ongehuwden.
Mariés	1,161	3,584	2,683	2,990	2,497	842	Gehuwden.
Veufs	38	173	135	140	152	82	Weduwnaren.
Divorcés	37	380	527	177	199	102	Uit de echt gescheiden.

Infractions individuelles (1). — 1950. — Individuele inbreuken (1).
a. Primaires. — b. Récidivistes. — a. Eerstveroordeelden. — b. Recidivisten.

FAITS COMMIS EN BELGIQUE dans un lieu déterminé en (2)	Communes de — Gemeenten van								Total — Totaal			FEITEN IN BELGIE BEDREVEN in een bepaalde plaats in (2)
	100,000 hab. et plus inw. en meer		25,000-100,000 habitants inwoners		10,000-25,000 habitants inwoners		moins de 10,000 ind. dan hab. — inw.		a	b	Ensem- ble Samen	
	a	b	a	b	a	b	a	b				
Janvier	416	372	187	130	244	210	661	456	1,508	1,168	2,676	Januari.
Février	328	309	148	109	162	162	585	414	1,223	994	2,217	Februari.
Mars	348	340	152	132	192	175	677	489	1,369	1,136	2,505	Maart.
Avril	355	309	152	158	233	143	703	478	1,443	1,088	2,531	April.
Mai	412	357	187	134	223	184	785	502	1,607	1,177	2,784	Mai.
Juin	398	343	160	186	226	192	752	609	1,536	1,330	2,866	Juni.
Juillet	398	407	194	189	208	207	844	636	1,644	1,439	3,083	Juli.
Août	384	366	206	166	213	199	890	598	1,693	1,329	3,022	Augustus.
Septembre	389	315	178	150	247	195	822	625	1,636	1,285	2,921	September.
Octobre	400	364	137	174	220	189	710	497	1,467	1,224	2,691	October.
Novembre	319	321	163	115	166	196	638	378	1,286	1,010	2,296	November.
Décembre	361	323	152	132	168	142	595	420	1,276	1,017	2,293	December.
Période de plusieurs mois	159	148	49	32	68	42	149	132	425	354	779	Période van meerde- re maanden.
Epoque inconnue ou indéterminée	579	400	223	203	211	149	789	491	1,802	1,243	3,045	Niet gekend of onbe- paald tijdstip.
Total :	5,246	4,674	2,288	2,010	2,781	2,385	9,600	6,725	19,915	15,794	35,709	Totaal.

(1) Par « infractions individuelles », il y a lieu d'entendre toutes les infractions définitivement jugées, entrant dans la statistique criminelle et commises en 1950 par les 30,545 condamnés retenus par cette statistique.

(2) Non compris 1,089 faits commis en Belgique dans un lieu inconnu ou indéterminé et 54 faits commis à l'étranger.

(1) Door « individuele inbreuken », moet worden verstaan alle inbreuken in kracht van gewijsde getreden bij opname in de criminelle statistiek en in 1950 bedreven door de 30,545 veroordeelden in deze statistiek bevat.

(2) Niet begrepen 1,089 feiten in België in een niet gekende of onbepaalde plaats bedreven en 54 feiten in het buitenland bedreven.

Justice civile et commerciale. — Burgerlijke zaken en handelszaken.

SPÉCIFICATIONS	1946	1947	1948	1949	1950	OPSOMMING
Justices de paix.						Vrederegerechten.
Affaires terminées ayant été inscrites :						Afgehandelde zaken ingeschreven :
sur citation	70,287	67,472	77,699	84,662	92,082	op dagvaarding.
sur comparution volontaire	73,814	68,130	76,408	84,557	90,126	op vrijwillige verschijning.
Affaires terminées :						Zaken afgehandeld :
à l'amiable ou restées sans suite connue	78,213	74,581	80,196	89,707	95,085	bij minnelijke schikking of zonder bekend gevolg gebleven.
par jugement	65,888	61,021	73,911	79,512	87,123	bij vonnis.
Total :	144,101	135,602	154,107	169,219	182,208	Totaal.
Tribunaux de commerce.						Rechtbanken van koophandel
Affaires nouvelles introduites pendant l'année	14,632	27,181	34,231	37,577	40,306	Nieuwe zaken in de loop van het jaar ingeleid.
Affaires terminées :						Zaken afgehandeld :
par jugement	9,710	19,188	26,009	30,678	33,936	bij vonnis.
par transaction, radiation, etc. ..	5,492	6,017	8,223	8,303	8,361	bij dading, schrapping, enz.
Affaires restant à juger	11,357	15,371	17,546	18,720	19,447	Nog te berechten zaken.
Nombre des :						Aantal :
sursis de paiement	1	2	—	—	1	opschorsingen van betaling.
concordats judiciaires homologués	11	16	15	64	79	bekrachtigde gerechtel. concordat.
faillites déclarées	67	187	339	427	505	verklaarde faillissementen.
Tribunaux de première instance						Rechtbanken van eerste aanleg.
Affaires nouvelles introduites pendant l'année	30,553	30,683	30,502	35,798	26,849	Nieuwe zaken in de loop van het jaar ingeleid.
Affaires terminées :						Zaken afgehandeld :
par jugement	20,816	23,736	26,884	32,071	23,141	bij vonnis.
par transaction, radiation, etc. ..	3,175	3,484	4,794	8,501	7,483	bij dading, schrapping, enz.
Affaires restant à juger	33,284	37,259	36,910	32,792	29,380	Nog te berechten zaken.
Nombre de jugements accueillant des demandes en matière de :						Aantal uitspraken rechttingang verlenend aan vorderingen tot :
divorce	6,624	7,063	6,923	6,049	5,148	echtscheiding.
séparation de corps	200	273	277	291	285	scheiding van tafel en bed.
Jugements statuant sur les demandes de « Pro Deo »	5,860	5,578	6,075	6,522	6,230	Vonnissen waarbij uitspraak gedaan wordt over aanvragen tot kosteloze rechtspleging ;
dont accordées	5,102	5,092	5,553	6,014	5,712	waarvan ingewilligd.
Cours d'appel.						Hoven van Beroep.
Affaires inscrites :						Ingeschreven zaken :
pendantes au début de l'année ...	4,241	4,428	4,760	5,298	5,608	hangend bij 't begin van 't jaar.
nouvelles, introduites pendant l'année	2,085	2,487	3,038	3,402	3,186	nieuwe, in de loop v. h. jaar ingel.
Affaires terminées						Afgehandelde zaken :
par arrêt au fond	1,686	1,734	2,037	2,396	2,583	bij arrest ten gronde.
par transaction, abandon, etc. ...	212	421	463	696	1,002	bij dading, afst. v. instantie, enz.
Affaires restant à juger	4,428	4,760	5,298	5,608	5,209	Nog te berechten zaken.
Arrêts rendus :						Arresten verleend :
en matière électorale	533	—	—	—	—	in verkiezingszaken.
en matière fiscale	247	452	243	389	388	in fiskale zaken.
Cour de cassation, 1^{re} chambre.						Hof van verbreking, 1^o kamer.
Affaires inscrites :						Ingeschreven zaken :
pendantes au début de l'année ...	196	150	136	186	190	hangend bij 't begin van 't jaar.
nouvelles, introd. pendant l'année	60	102	151	129	145	nieuwe, in de loop v. h. jaar ingel.
Affaires terminées :						Zaken afgehandeld :
par arrêt au fond	101	99	100	122	127	bij arrest ten gronde.
par arrêt décrétant la déchéance, le désistement	5	2	1	3	11	bij arrest van vervallenverklaring, van afstand van instantie.
Affaires restant à juger	150	136	186	190	197	Nog te berechten zaken.

**Déclarations de faillite et demandes de concordat judiciaire.
Faillietverklaringen en aanvragen om gerechtelijk concordaat.**

Ressorts de Cour d'appel	Déclarations de faillite Faillietverklaringen					Demandes de concordat judiciaire Aanvragen om gerechtelijk concordaat					Rechtsgebieden der Hoven van beroep
	1946	1947	1948	1949	1950	1946	1947	1948	1949	1950	
Bruxelles	46	111	204	267	307	3	18	25	63	60	Brussel. Gent. Luik.
Gand	15	48	71	81	111	3	8	8	29	35	
Liège	6	28	64	79	87	1	15	25	42	46	
<i>Le Royaume :</i>	67	187	339	427	505	7	41	58	134	141	<i>Het Rijk.</i>

Faillites terminées par liquidation. - Door vereffening beëindigde faillissementen.

SPÉCIFICATIONS	Importance du passif — Bedrag van het passief						Tot.	OPSOMMING
	Moins de Minder dan 50,000 fr	50,000 à - tot 100,000 fr	100,000 à - tot 200,000 fr	200,000 à - tot 500,000 fr	500,000 à - tot 1,000,000 fr	1,000,000 fr et plus en meer		
1949.								
<i>Dividende distribué :</i>								<i>Uitkering.</i>
Aucun	—	—	—	—	—	—	—	Geen.
Moins de 10 %	—	—	—	—	—	—	—	Minder dan 10 %.
10 à moins de 20 %	—	—	—	—	—	—	—	10 tot minder dan 20 %.
20 à moins de 30 %	—	—	—	—	—	—	—	20 tot minder dan 30 %.
30 à moins de 50 %	—	—	—	—	—	—	—	30 tot minder dan 50 %.
50 à moins de 75 %	—	—	1	1	—	1	3	50 tot minder dan 75 %.
75 % et plus	—	—	—	—	—	—	—	75 % en meer.
Paiement intégral	—	—	1	—	—	—	1	Volledige uitkering.
Inconnu	1	1	1	1	—	1	5	Onbekend.
Total :	1	1	3	2	—	2	9	Totaal.
<i>Emploi (1,000 fr) de l'actif.</i>								<i>Benutting (1,000 fr) van het actief.</i>
Passif chirographaire	249	578	2,041	7,075	4,797	53,662	68,402	Onderhands passief.
Actif réalisé	470	547	836	1,733	1,957	17,978	23,521	Te gelde gem. actief.
Frais divers	32	53	142	208	655	1,530	2,620	Kosten van alle aard.
Honoraires des curateurs	26	54	110	153	127	873	1,343	Honor. der curatoren.
Paiem. aux créanciers privil.	326	98	242	674	691	456	2,487	Uitk. aan de bevoorr. schuld.
Paiement aux créanciers chirographaires	86	342	342	698	484	15,119	17,071	Uitkering aan de onbevoorr. schuldeisers.
Total des paiements (1) :	412	440	584	1,372	1,175	15,575	19,558	Totaal der uitkeringen (1).
1950.								
<i>Dividends distribus :</i>								<i>Uitkering :</i>
Aucun	4	—	3	6	—	2	15	Geen.
Moins de 10 %	1	3	6	6	4	6	26	Minder dan 10 %.
10 à moins de 20 %	4	1	3	4	2	6	20	10 tot minder dan 20 %.
20 à moins de 30 %	1	1	2	4	1	—	9	20 tot minder dan 30 %.
30 à moins de 50 %	1	2	1	—	1	1	6	30 tot minder dan 50 %.
50 à moins de 75 %	1	1	—	1	—	—	3	50 tot minder dan 75 %.
75 % et plus	1	—	1	1	—	—	3	75 % en meer.
Paiement intégral	2	—	1	1	1	1	6	Volledige uitkering.
Inconnu	—	—	2	4	4	—	10	Onbekend.
Total :	15	8	19	27	13	16	98	Totaal.
<i>Emploi (1,000 fr) de l'actif.</i>								<i>Benutting (1,000 fr) van het actief.</i>
Passif chirographaire	423	557	2,616	9,008	8,660	112,285	133,549	Onderhands passief.
Actif réalisé	312	289	1,258	3,674	3,401	29,350	38,284	Te gelde gem. actief.
Frais divers	54	32	149	300	280	1,581	2,396	Kosten van alle aard.
Honoraires des curateurs	38	38	118	413	249	951	1,807	Honor. der curatoren.
Paiem. aux créanciers privil.	84	93	529	1,549	1,161	12,189	15,605	Uitk. aan de bevoorr. schuld.
Paiement aux créanciers chirographaires	137	127	461	1,413	1,711	14,629	18,478	Uitkering aan de onbevoorr. schuldeisers.
Total des paiements :	221	220	990	2,962	2,872	26,818	34,083	Totaal der uitkeringen.

(1) Chiffres rectifiés.

(1) Verbeterde cijfers.

Statistique de l'activité du Conseil d'État.
Statistiek van de bedrijvigheid van de Raad van State.

I. Activité en général.
I. Bedrijvigheid in 't algemeen.

ANNÉES JAREN	Section de législation. — Avis donné pendant l'année Afdeling wetgeving. — Adviezen gedurende het jaar verleend				Section d'administration. — Nombre d'affaires (2) Afdeling Administratie. — Aantal zaken (2)			
	A la demande du Président d'une des Chambres législatives	A la demande d'un Ministre	Total des avis donnés pendant l'année	Affaires antérieures à l'année	Affaires introduites pendant l'année	Total des affaires à traiter	Affaires terminées	Affaires restant à traiter à la fin de l'année
	Op vraag van de Voorzitter van een der Wetgevende Kamers	Op vraag van een Minister	Totaal der adviezen gedurende het jaar verleend	Zaken van voorgaande jaren	Zaken gedurende het jaar ingeleid	Totaal der te behandelen zaken	Beslindigde zaken	Zaken nog te behandelen bij tot einde van het jaar
1948 (1)	3	89	92	—	263	263	5 (3)	258
1949	1	570	571	258	560	818	263 (4)	555
1950	2	825	827	555	871	1,426	535 (5)	891
1951	2	853	855	891	958	1,849	549	1,300

(1) Depuis le 23 août 1948.

(2) Non compris les affaires ministérielles et d'union professionnelle.

(3) Une de ces affaires a été terminée autrement que par arrêt ou avis.

(4) 18 de ces affaires ont été terminées autrement que par arrêt ou avis.

(5) 28 de ces affaires ont été terminées autrement que par arrêt ou avis.

(1) Sedert 23 Augustus 1948.

(2) De mijnszaken en de zaken betreffende de beroepsverenigingen niet inbegrepen.

(3) Één deser zaken is op een andere wijze dan bij arrest of advies geëindigd.

(4) 18 deser zaken zijn op een andere wijze dan bij arrest of advies geëindigd.

(5) 28 deser zaken zijn op een andere wijze dan bij arrest of advies geëindigd.

II. Section d'administration : Détail des affaires.

A. Compétence juridictionnelle (art. 8, 9 et 10).

II. Afdeling administratie : Bijzonderheden der zaken.

A. Rechtsprekende bevoegdheid (art. 8, 9 en 10).

ANNÉES JAREN	Arrêts rendus en matière de conflits d'attribution (art. 8) Arresten verleend inzake geschillen van bevoegdheid (art. 8)	Arrêts rendus en matière de recours en annulation (art. 9) Arresten verleend inzake beroepen tot nietigverklaring							Arrêts rendus en matières spéciales (art. 10) Arresten verleend in bijzondere gevallen					Arrêts déclarés incompétents (art. 11) Afwijzingsarresten wegens bevoegdheid (art. 11)	Arrêts de désistement, de non-lien à statuer, de bifurcation (art. 12) Arresten van afstand, van geen aanleiding tot uitspraak, van schrapping (art. 12)	Total des arrêts rendus Totaal der gevelde arresten
		Recours contre des décisions contentieuses administratives Beroepen tegen de administratieve beslissingen in betwiste zaken				Recours contre des actes et règlements administratifs Beroepen tegen bestuurlijke akten en reglementen			Loi électorale communale (§ 1) Gemeentekieswet	Revision de contrats conclus avant ou pendant la guerre (§ 2) Herziening van voor of tijdens de oorlog afgesloten contracten	Assistance publique (§ 3) Openbare Onderstand	Assistance publique (§ 4) Openbare Onderstand	Total			
		En matière de dommages de guerre oorlogschade		Autres recours Andere beroepen		Total										
		Accordant l'annulation De nietigverklaring toe staande	Refusant l'annulation De nietigverklaring weigerende	Accordant l'annulation De nietigverklaring toe staande	Refusant l'annulation De nietigverklaring weigerende		Accordant l'annulation De nietigverklaring toe staande	Refusant l'annulation De nietigverklaring weigerende	Total							
		1	2	3	4	5	6	7	8	9	10	11	12			
1948	—	—	—	—	—	—	—	—	—	—	—	—	—	3	—	3
1949	—	—	—	7	2	25	73	107	1	—	38	1	40	25	17	189
1950	—	7	6	38	40	70	131	292	3	—	57	3	63	33	53	441
1951	1	7	6	27	34	93	213	380	—	—	20	2	22	24	71	498

II. Section d'administration : Détail des affaires (suite).
 II. Afdeling administratie: Bijzonderheden der zaken (vervolg).

B. Compétence d'avis (art. 6 et art. 7, par. 1).
 B. Bevoegdheid tot advies (art. 6 en art. 7, par. 1).

ANNÉES JAREN	Avis émis en matière de contentieux de l'indemnité (article 7, § 1) Adviezen uitgebracht inzake geschillen voor vergoeding (art. 7, § 1)					Total des avis émis Totaal der geuite adviezen
	Favorables à la demande Gunstig voor de aanvraag		Défavorables à la demande Ongunstig voor de aanvraag	Total des avis émis sur la base de l'art. 7 § 1 Totaal der adviezen uitgebracht op grond van art. 7 § 1	Total des avis émis	
	Compètement Geheel	Partiellement Gedeeltelijk				
1948 ...	—	—	1	1	1	
1949 ...	38	1	16	18	56	
1950 ...	52	—(1)	14	14	66	
1951 ...	24	1	25	(2) 27	51	

- (1) Deux avis partiellement favorables ont été donnés subsidiairement à l'occasion de recours en annulation rejetés.
 (2) En outre 13 arrêts-avis comptés dans les arrêts.
 (1) Twee adviezen die gedeeltelijk gunstig waren, werden in bijkomende orde verleend ter gelegenheid van beroepen tot nietigverklaring die verworpen werden.
 (2) Bovendien 13 advies-arresten in de arresten geteld.

C. Compétence en matière minière et d'unions professionnelles (art. 7, par. 2, arrêté du Régent du 23 août 1948).
 C. Bevoegdheid betreffende mijnzaken en beroepsverenigingen (art. 7, par. 2, besluit van de Regent van 23 Augustus 1948).

ANNÉES JAREN	Affaires minières Mijnzaken		Affaires d'unions professionnelles Zaken betreffende beroepsverenigingen	
	Entrées Binnengekomen	Terminées Geëindigd	Entrées Binnengekomen	Terminées Geëindigd
1949	12	6	1,144	388
1950	12	10	948	1,154
1951	17	22	743	672

III. Détail des arrêts rendus sur recours en annulation contre des actes et règlements administratifs (tableau II A, col. 6 et 7).
 III. Bijzonderheden der arresten verleend inzake beroepen tot nietigverklaring ingesteld tegen bestuurlijke akten en reglementen (tabel II A, kol. 6 en 7).

ANNÉES JAREN	Service du Premier Ministre Dienst van de Eerste-Minister	Ministère des Affaires Économiques et des Classes Moyennes Ministerie van Economische Zaken en Middelenstand	Ministère des Affaires Étrangères Ministerie van Buitenlandse Zaken	Ministère du Commerce Extérieur Ministerie van Buitenlandse Handel	Ministère de l'Agriculture Ministerie van Landbouw	Ministère des Colonies Ministerie van Koloniën	Ministère des Communications Ministerie van Verkeerszaken	Ministère de la Défense Nationale Ministerie van Landverdediging	Ministère des Finances Ministerie van Financiën	Ministère de l'Intérieur Ministerie van Binnenlandse Zaken	Ministère de la Justice Ministerie van Rechtszaken	Ministère de la Reconstruction Ministerie van Wederopbouw	Ministère de la Santé Publique et de la Famille Ministerie van Volksgezondheid en van het Gezin	Ministère du Travail et de la Prévoyance Sociale Ministerie van Arbeid en Sociale Voorzorg	Ministère des Travaux Publics Ministerie van Openbare Werken	Total des arrêts		
																A	T	
1948	—	—	—	—	—	—	—	—	—	—	—	—	—	—	—	—	—	—
1949	—	2	—	1	2	—	3	5	4	4	—	—	—	—	—	—	2	25
1950	—	—	—	—	—	—	2	18	6	17	14	—	—	—	—	—	5	70
1951	—	—	—	—	—	—	10	24	9	10	3	—	—	—	—	—	19	93

*A = Arrêts accordant l'annulation.
 *R = Arrêts refusant l'annulation.
 *T = De nietigverklaring toestaande.
 *W = De nietigverklaring weigerende.

**Population des dépôts de mendicité, des maison de refuge,
des établissements d'observation et d'éducation de l'Etat (a).
Bevolking der bedelaarsgestichten,
toevluchtshuizen, rijkswaarnemings- en opvoedingsgestichten (a).
(Situation au 31 décembre. — Toestand op 31 December.)**

ANNÉES JAREN	Dépôts de mendicité Bedelaarsgestichten			Maisons de refuge Toevluchtshuizen			Établissements d'observation de l'Etat Rijkswaarnemings- gestichten			Établissements d'éducation de l'Etat Rijksoopvoedings- gestichten		
	Hommes Mannen	Femmes Vrouwen	Total Totaal	Hommes Mannen	Femmes Vrouwen	Total Totaal	Hommes Mannen	Femmes Vrouwen	Total Totaal	Hommes Mannen	Femmes Vrouwen	Total Totaal
1939	862	75	937	721	58	779	115	31	146	523	166	689
1940	514	74	588	300	47	347	151	42	193	428	158	586
1941	409	62	471	384	54	438	149	57	206	718	213	931
1942	205	62	267	424	54	478	135	45	180	870	220	1,090
1943	118	58	176	339	62	401	8	45	53	844	232	1,076
1944	75	35	110	238	29	267	32	57	89	723	220	943
1945	111	52	163	210	35	245	213	69	282	999	260	1,259
1946	156	68	224	203	55	258	175	60	235	1,005	235	1,241
1947	226	63	289	217	47	264	183	49	232	920	251	1,171
1948	265	79	344	276	35	311	181	65	246	856	242	1,098
1949	241	82	323	353	32	385	157	69	226	810	219	1,029
1950	238	45	283	316	26	342	187	56	243	777	156	933

(a) Y compris les établissements spéciaux pour anormaux et l'asile clinique de Bruges pour jeunes filles atteintes de maladies vénériennes.

(a) Inbegrepen de bijzondere Rijkstellingen voor abnormalen en het Klinisch gesticht van Brugge voor jonge meisjes door venerische ziekten aangetast.

Juges des enfants. — Kinderrechters.

ANNÉES JAREN	Mineurs jugés pour — Minderjarigen gevonnisst voor					
	Vagabondage ou mendicité Landloperij of bedelarij	Inconduite Wangedrag	Prostitution débauche, jeux, etc. Prostitutie, ontucht, spel, enz.	Faits qualifiés infraction Feiten als misdrijf gequalificeerd	Infraction à la loi scolaire Overtreding van de schoolwet	Total Totaal
1940	81	441	92	1,640	59	2,313
1941	304	999	119	3,191	89	4,702
1942	339	1,212	125	3,283	151	5,110
1943	378	1,183	115	3,020	122	4,908
1944	169	626	56	1,616	193	2,660
1945	184	1,446	72	2,086	64	3,852
1946	316	1,849	77	2,295	214	4,751
1947	230	1,113	90	1,867	237	3,537
1948	210	781	96	2,064	200	3,351
1949	118	619	53	1,643	172	2,605
1950	115	640	62	1,594	161	2,572

Aliénés placés dans des établissements. Krankzinnigen opgenomen in gestichten.

SEXE	1945	1946	1947	1948	1949	1950	1951	GESLACHT
Hommes	10,521	10,705	10,794	11,147	14,066	11,413	11,600	Mannen.
Femmes	11,815	11,900	11,870	12,197	15,498	12,253	12,372	Vrouwen.
Total :	22,336	22,605	22,664	23,344	29,564	23,666	23,972	Totaal.

a) Non compris les asiles d'Eupen et de Henri-Chapelle.

(a) Niet inbegrepen de krankzinnigengestichten te Eupen en Hendrik-Capelle.

Statistique des sourds-muets et des aveugles.
Statistiek van de blinden en van de doofstommen.
 Situation au 31 décembre. — Toestand op 31 December.
 I. Répartition par province. — I. Indeling per provincie.

ANNÉES JAREN	Sexe Geslacht	Antwerpen Anvers	Brabant	West- Vlaand. Flandre occident.	Oost- Vlaand. Flandre orientale	Hainaut Henne- gouwen	Liège Luik	Limburg Limbourg	Luxem- bourg Luxemburg	Namur Namur	Le Royaume Het Rijk
Sourds-muets. — Doofstommen.											
1948	H. M.	331	622	372	442	305	302	187	57	88	2,706
	F. V.	278	399	242	346	255	244	155	31	108	2,058
1949	H. M.	327	675	360	454	363	307	188	56	85	2,815
	F. V.	283	444	263	335	270	253	142	39	102	2,131
1950	H. M.	294	673	365	449	505	305	156	52	90	2,889
	F. V.	291	435	250	343	390	234	160	47	110	2,260
1951	H. M.	281	653	383	477	289	297	174	55	87	2,696
	F. V.	286	457	257	342	260	238	159	46	117	2,162
Aveugles. — Blinden.											
1948	H. M.	264	583	262	244	415	378	96	35	76	2,353
	F. V.	158	329	177	171	282	247	80	19	49	1,512
1949	H. M.	274	628	271	261	342	360	103	54	110	2,403
	F. V.	175	356	183	186	262	267	88	28	64	1,609
1950	H. M.	294	634	293	275	577	328	131	77	111	2,720
	F. V.	171	363	199	164	463	256	81	26	74	1,800
1951	H. M.	300	659	303	272	423	339	99	69	123	2,587
	F. V.	188	410	205	175	308	247	93	25	82	1,733

II. Répartition d'après l'instruction. — II. Indeling naar het onderricht.

GROUPES — GROEPEN	1948		1949		1950		1951	
	Hommes Mannen	Femmes Vrouwen	Hommes Mannen	Femmes Vrouwen	Hommes Mannen	Femmes Vrouwen	Hommes Mannen	Femmes Vrouwen
Sourds-muets. — Doofstommen.								
a) Non susceptibles de recevoir l'instruction. — Niet vatbaar voor onderwijs	323	272	317	307	322	312	355	323
b) Susceptibles de recevoir l'instruction, dont : — Vatbaar voor onderwijs, waarvan :								
1° ne la recevant pas ou ne l'ayant pas reçue; — niet onderwezen worden of zijn	186	143	239	157	202	145	155	132
2° la recevant chez eux ou l'ayant reçue chez eux ou dans un institut; — aan huis of in een gesticht onderwezen worden of zijn	1,429	1,094	1,433	1,095	1,571	1,189	1,422	1,122
3° la recevant dans un institut spécial; — in een speciaal gesticht onderwezen worden	768	549	826	572	794	614	764	585
<i>Total. — Totaal :</i>	2,383	1,786	2,498	1,824	2,567	1,948	2,341	1,839
<i>Total général. — Algemeen totaal :</i>	2,706	2,058	2,815	2,131	2,889	2,260	2,696	2,162
Aveugles. — Blinden.								
a) Non susceptibles de recevoir l'instruction. — Niet vatbaar voor onderwijs	809	578	835	656	892	682	874	696
b) Susceptibles de recevoir l'instruction, dont : — Vatbaar voor onderwijs, waarvan :								
1° ne la recevant pas ou ne l'ayant pas reçue; — niet onderwezen worden of zijn	339	267	362	283	329	231	328	251
2° la recevant chez eux ou l'ayant reçue chez eux ou dans un institut; — aan huis of in een gesticht onderwezen worden of zijn	832	462	889	489	1,146	706	1,005	567
3° la recevant dans un institut spécial; — in een speciaal gesticht onderwezen worden	373	205	317	181	353	181	380	219
<i>Total. — Totaal :</i>	1,544	934	1,568	953	1,828	1,118	1,713	1,037
<i>Total général. — Algemeen totaal :</i>	2,353	1,512	2,403	1,609	2,720	1,800	2,587	1,733

Statistiques diverses.

Diverse statistieken

Elections pour le renouvellement intégral de la Chambre des Représentants en 1950.
Verkiezingen voor de algehele vernieuwing van de Kamer
der Volksvertegenwoordigers in 1950.

(Source : Ministère de l'Intérieur)

(Bron : Ministerie van Binnenlandse Zaken)

ARRONDISSEMENTS ET PROVINCES ELECTORAUX	Représentants Volksvertegen- woordigers				Electeurs — Kiezers					Voies valables Geldige stemmen	% votes blancs et nuls % blanco en ongeldige stemmen	Diviseur electoral Kiesdeler	VERKIEZINGS- ARRON- DISSEMENTEN EN PROVINCIËS
	à élire te verkiezen	réélus herkozen	nouveaux élus nieuwe verkozen	Candidats titulaires Candidaat-titulieren	inscrits — ingeschreven			ayant voté die gestemd hebben	% des absents % der afwezigen				
					Hommes Mannen	Femmes (1) Vrouwen	Total Totaal						
Anvers	20	18	2	84	246,111	274,668	520,779	482,772	7.30.	461,125	4.48	23,056	Antwerpen.
Malines	6	6	—	24	81,539	83,832	165,371	155,681	5.86	147,943	4.97	24,657	Mechelen.
Turnhout	6	6	—	24	71,658	70,084	141,742	134,442	5.15	126,066	6.23	21,011	Turnhout.
<i>Anvers :</i>	32	30	2	132	399,308	428,584	827,892	772,895	6.64	735,134	4.89	22,973	<i>Antwerpen.</i>
Bruxelles	32	28	4	128	413,293	492,386	905,679	825,928	8.80	778,538	5.74	24,329	Brussel.
Louvain	7	7	—	28	104,844	106,327	211,171	197,242	6.60	182,729	7.36	26,104	Leuven.
Nivelles	5	3	2	20	63,428	66,796	130,224	119,617	8.14	114,025	4.67	22,805	Nijvel.
<i>Brabant :</i>	44	38	6	176	581,565	665,509	1,247,074	1,142,787	8.36	1,075,292	5.91	24,438	<i>Brabant.</i>
Bruges	5	4	1	22	61,413	66,889	128,302	119,351	6.98	112,744	5.53	22,548	Brugge.
Furnes - Dixmu- de - Ostende	5	5	—	20	61,792	66,420	128,212	116,952	8.78	108,320	7.38	21,664	Veurne-Diksmui- de - Oostende.
Roulers - Tielt	5	5	—	20	60,356	63,540	123,896	116,413	6.04	109,838	5.65	21,967	Roeselare - Tielt.
Courtrai	6	6	—	24	86,915	90,100	177,015	167,226	5.53	159,442	4.65	26,573	Kortrijk.
Ypres	3	2	1	12	38,747	40,155	78,902	73,716	6.57	69,339	5.94	23,113	Ieper.
<i>Flandre occident. :</i>	24	22	2	98	309,223	327,104	636,327	593,658	6.71	559,683	5.72	23,320	<i>West-Vlaander.</i>
Gand - Eeklo ..	13	13	—	52	167,624	184,567	352,191	327,237	7.08	310,458	5.13	23,881	Gent - Eeklo.
Alost	6	6	—	24	76,131	80,285	156,416	145,766	6.81	139,905	4.02	23,317	Aalst.
Audenarde	3	2	1	12	38,391	39,890	78,281	73,394	6.24	70,109	4.47	23,369	Oudenaarde.
Termonde	4	3	1	16	52,124	52,374	104,498	97,559	6.64	92,737	4.94	23,184	Dendermonde.
Saint-Nicolas ..	4	4	—	16	58,676	59,609	118,285	110,816	6.31	106,357	4.02	26,589	Sint-Niklaas.
<i>Flandre orient. :</i>	30	28	2	120	392,946	416,725	809,671	754,772	6.78	719,566	4.66	23,986	<i>Oost-Vlaanderen.</i>
Charleroi	11	9	2	44	140,017	151,347	291,364	267,664	8.13	256,949	4.00	23,359	Charleroi.
Mons	7	6	1	28	84,893	92,115	177,008	161,870	8.55	154,850	4.34	22,121	Bergen.
Soignies	4	4	—	16	54,846	57,813	112,659	103,727	7.93	99,659	3.92	24,914	Zinnik.
Thuin	4	3	1	16	43,388	45,975	89,363	82,093	8.13	78,360	4.55	19,590	Thuin.
Tournai - Ath ..	6	6	—	24	78,645	81,784	160,429	147,626	7.98	140,006	5.16	23,334	Doornik - Aat.
<i>Hainaut :</i>	32	28	4	128	401,789	429,034	830,823	762,980	8.17	729,824	4.35	22,807	<i>Henegouwen.</i>
Liège	14	13	1	56	179,289	202,668	381,957	352,477	7.72	338,567	3.95	24,183	Luik.
Huy - Waremme ..	4	3	1	16	57,909	60,104	118,013	109,282	7.40	103,973	4.86	25,993	Hoel-Borgworm.
Verviers	6	5	1	24	71,274	80,356	151,630	141,010	7.00	130,825	7.82	21,804	Verviers.
<i>Liège :</i>	24	21	3	96	308,472	343,128	651,600	602,769	7.49	573,365	4.88	23,890	<i>Luik.</i>
Hasselt	5	5	—	15	58,318	57,412	115,730	109,455	5.42	100,474	8.20	20,094	Hasselt.
Tongres - Maas- eik	6	5	1	18	66,951	64,877	131,828	124,437	5.61	116,590	6.31	19,431	Tongeren - Maas- eik.
<i>Limbourg :</i>	11	10	1	33	125,269	122,289	247,558	233,892	5.52	217,064	7.19	19,733	<i>Limburg.</i>
Arlon - Marche- en-Famenne - Bastogne ...	3	2	1	9	39,035	39,817	78,852	72,527	8.02	66,122	8.83	22,040	Aarlen - Marche- en-Famenne - Bastenaken.
Neufchâteau - Virton	3	2	1	9	31,083	32,468	63,551	59,351	6.61	55,145	7.09	18,381	Neufchâteau - Virton.
<i>Luxembourg :</i>	6	4	2	18	70,118	72,285	142,403	131,878	7.39	121,267	8.05	20,211	<i>Luxembourg.</i>
Namur	5	5	—	20	70,578	76,274	146,852	135,629	7.64	128,890	4.97	25,778	Namen.
Dinant - Philip- peville	4	4	—	16	45,914	49,338	95,252	88,016	7.60	82,722	6.01	20,680	Dinant - Philip- peville.
<i>Namur :</i>	9	9	—	36	116,492	125,612	242,104	223,645	7.62	211,612	5.38	23,512	<i>Namen.</i>
<i>Le Royaume :</i>	212	190	22	837	2,705,182	2,930,270	5,635,452	5,219,276	7.38	4,942,807	5.30	23,315	<i>Het Rijk.</i>
1949 (1)	212	160	52	1,129	2,705,182	2,930,270	5,635,452	5,320,263	5.59	5,030,930	5.44	—	1949 (1)
1946	202	92	110	1,061	2,719,506	5,290	2,724,796	2,460,529	9.70	2,365,638	3.86	—	1946.
1939	202	149	53	1,231	2,659,581	7,760	2,667,341	2,488,879	6.69	2,338,437	6.04	—	1939.
1936	202	123	79	1,324	2,644,664	8,043	2,652,707	2,511,266	5.34	2,362,454	5.93	—	1936.
1932	187	139	48	1,068	2,547,154	8,589	2,555,743	2,409,553	5.72	2,335,192	5.09	—	1932.
1929	187	151	36	931	2,488,106	9,340	2,497,446	2,346,729	6.03	2,230,065	4.97	—	1929.
1925	187	151	36	936	2,335,976	10,130	2,346,096	2,178,196	7.16	2,079,624	4.53	—	1925.
1921	186	142	44	1,028	—	—	2,226,797	2,029,293	8.87	1,931,967	4.80	—	1921.

(1) Les femmes ont obtenu le droit de vote pour les Chambres par la loi du 27 mars 1948. (Moniteur du 22 avril 1948).

(1) De vrouwen hebben het stemrecht voor de Kamers verkregen door de wet van 27 Maart 1948 (Staatsblad van 22 April 1948).

Elections pour le renouvellement intégral du Sénat en 1950.
Verkiezingen voor de algehele vernieuwing van de Senaat in 1950.

(Source : Ministère de l'Intérieur)

(Bron : Ministerie van Binnenlandse Zaken)

ARRONDISSEMENTS ET PROVINCES ÉLECTORAUX	Sénateurs - Senatoren			Candidats titulaires Candidaat- titularissen	Électeurs - Kiezers		Pourcent. des absents Per- cent. der afwe- zigen	Votes valables Geldige stemmen	% votes blancs et nuls % blanco en ongel- dige stem- men	Diviseur électoral Kies- deler	VERKIEZINGS- ARRON- DISSEMENTEN EN -PROVINCIES
	à élire te ver- kiezen	an- ciens réélus her- koren	nou- veaux élus nieuw- ver- koren		inscrits inge- schreven	ayant voté die gestemd hebben					
Anvers	10	10	—	40	520,779	482,794	7.29	459,834	4.75	45,983	Antwerpen.
Malines - Turnhout...	6	5	1	22	307,113	290,113	5.53	272,600	6.04	45,433	Mechelen - Turnhout.
<i>Anvers :</i>	16	15	1	62	827,892	772,907	6.64	732,434	5.24	45,777	<i>Antwerpen.</i>
Bruxelles	16	15	1	64	905,679	825,960	8.80	769,689	6.81	48,105	Brussel.
Louvain	4	3	1	16	211,171	197,228	6.60	181,965	7.74	45,491	Leuven.
Nivelles	2	—	2	8	130,224	119,611	8.15	113,335	5.25	56,667	Nijvel.
<i>Brabant :</i>	22	18	4	88	1,247,074	1,142,799	8.36	1,064,989	6.81	48,409	<i>Brabant.</i>
Bruges	2	1	1	9	128,302	119,350	6.98	111,397	6.66	55,698	Brugge.
Furnes - Dixmude - Os- tende	2	1	1	8	128,212	116,954	8.78	107,254	8.29	53,627	Veurne - Diksmuide - Oostende.
Roulers-Tielt	3	3	—	10	123,896	116,408	6.04	109,576	5.87	36,525	Roeselare - Tielt.
Courtrai - Ypres	5	4	1	20	255,917	240,942	5.85	227,127	5.73	45,425	Kortrijk - Ieper.
<i>Flandre occidentale :</i>	12	9	3	47	636,327	593,654	6.71	555,354	8.09	46,280	<i>West-Vlaanderen.</i>
Gand - Eeklo	7	7	—	28	352,191	327,222	7.09	308,587	5.69	44,083	Gent - Eeklo.
Saint-Nicolas - Ter- monde	4	4	—	16	222,783	208,383	6.46	197,729	5.11	49,432	Sint-Niklaas - Dender- monde.
Alost - Audenarde ...	4	2	2	16	234,697	219,155	6.62	208,417	4.90	52,104	Aalst-Oudenaarde.
<i>Flandre orientale :</i>	15	13	2	60	809,671	754,760	6.78	714,733	5.30	47,649	<i>Oost-Vlaanderen.</i>
Mons - Soignies	6	5	1	24	289,667	265,605	8.31	253,651	4.50	42,275	Bergen - Zinnik.
Charleroi - Thuin ...	7	6	1	28	380,727	349,762	8.13	334,019	4.50	47,717	Charleroi - Thuin.
Tournai - Ath	3	3	—	12	160,429	147,618	7.98	139,349	5.60	46,449	Doornik - Aat.
<i>Hainaut :</i>	16	14	2	64	830,823	762,985	8.17	727,019	4.71	45,439	<i>Henegouwen.</i>
Liège	7	7	—	28	381,957	352,467	7.72	337,785	4.16	48,255	Luik.
Huy - Waremmes ...	2	2	—	8	118,013	109,281	7.40	103,162	5.60	51,581	Hoei - Borgworm.
Verviers	3	2	1	9	151,630	141,030	6.99	129,839	7.93	43,279	Verviers.
<i>Liège :</i>	12	11	1	45	651,600	602,778	7.49	570,786	5.31	47,566	<i>Luik.</i>
Limbourg	5	4	1	15	247,558	233,904	5.52	214,986	8.09	42,997	Limburg.
Luxembourg	3	2	1	9	142,403	131,880	7.39	120,697	8.48	40,232	Luxemburg.
Namur	5	3	2	20	242,104	223,623	7.63	210,940	5.67	42,188	Namen.
<i>Le Royaume :</i>	106	89	17	410	5,635,452	5,219,290	7.38	4,911,938	5.89	46,339	<i>Het Rijk.</i>
1949	106	69	37	534	5,635,452	5,318,624	5.62	4,980,903	6.35	—	1949.
1946	101	40	61	492	2,724,796	2,460,403	9.70	2,338,255	4.96	—	1946.
1939	101	57	44	534	2,667,341	2,488,863	6.70	2,289,830	8.00	—	1939.
1936	101	53	48	554	2,652,707	2,511,258	5.33	2,299,434	8.43	—	1936.
1932	93	65	28	414	2,555,743	2,409,533	5.72	2,289,562	4.98	—	1932.
1929	93	72	21	355	2,497,446	2,346,636	6.04	2,178,973	7.14	—	1929.
1925	93	70	23	307	2,346,096	2,175,008	7.29	2,028,202	6.75	—	1925.
1921	93	55	38	319	2,226,797	2,026,740	8.98	1,863,332	8.06	—	1921.

Elections pour le renouvellement intégral des conseils provinciaux en 1950.
Verkiezingen voor de algehele vernieuwing der provincieraden in 1950.

(Source : Ministère de l'Intérieur)

(Bron : Ministerie van Binnenlandse Zaken)

PROVINCIES	Conseillers provinciaux Provinciale raadsleden			Nombre de candidats s'étant présentés Aantal voor- gedragen can- didaten	Electeurs Kiesers		Pour- cent. des absents Per- cent. der afwe- zigen	Votes valables Geldige stemmen	% votes blancs et nuls % blanco en ongel- dige stem- men	PROVINCIES
	à élire te ver- kiezen	anciens réélus her- kozen	nou- veaux élus nieuw- ver- kozen		inscrits inge- schreven	ayant voté die gestemd hebben				
Anvers	90	82	8	352	827,892	772,596	6.68	732,463	5.19	Antwerpen.
Brabant	90	72	18	359	1,247,074	1,142,272	8.40	1,066,538	6.63	Brabant.
Flandre occidentale ..	80	74	6	290	636,327	593,568	6.72	555,920	6.34	West-Vlaanderen.
Flandre orientale	90	84	6	351	809,671	754,441	6.82	715,264	5.19	Oost-Vlaanderen.
Hainaut	90	72	18	360	830,823	762,985	8.17	727,481	4.65	Henegouwen.
Liège	86	76	10	350	651,600	602,788	7.49	570,353	5.38	Luik.
Limbourg	60	52	8	207	247,558	233,332	5.75	215,235	7.76	Limburg.
Luxembourg	50	45	5	167	142,403	131,882	7.39	121,496	7.88	Luxemburg.
Namur	60	47	13	238	242,104	223,618	7.64	212,536	4.96	Namen.
Le Royaume :	696	604	92	2,737	5,635,452	5,217,482	7.42	4,917,286	5.75	Het Rijk.
1949	696	415	281	2,983	5,635,452	5,319,115	5.61	4,985,315	6.28	1949.
1946	696	250	446	3,141	2,724,796	2,448,153	10.15	2,381,564	2.72	1946.
1936	696	423	273	3,779	2,652,707	2,498,549	5.81	2,377,745	4.83	1936.
1932	696	480	216	3,121	2,555,743	2,401,206	6.05	2,299,960	4.22	1932.

Nombre des membres des Chambres législatives. — Aantal parlementsleden.

(Source : Ministère de l'Intérieur)

(Bron : Ministerie van Binnenlandse Zaken)

SPÉCIFICATIONS	Antwerpen Anvers	Brabant	West-Vlaand. Flandre occident.	Oost-Vlaand. Flandre orientale	Hainaut Henegouwen	Liège Luik	Limburg Limbourg	Luxembourg Luxemburg	Namur Namen	Le Royaume Het Rijk	OPSOMMING
----------------	---------------------	---------	--------------------------------------	--------------------------------------	-----------------------	---------------	---------------------	-------------------------	----------------	------------------------------	-----------

A. En 1950. — A. In 1950.

Représentants	32	44	24	30	32	24	11	6	9	212	Volksvertegenwoord. Senatoren : verkozen door het kiezerskorps. provinciale. verk. door de Senaat
Sénateurs :											
élus par le corps électoral	16	22	12	15	16	12	5	3	5	106	
provinciaux	6	9	5	6	6	5	3	3	3	46	
élus par le Sénat . .	—	—	—	—	—	—	—	—	—	23	

B. Années antérieures. — B. Vorige jaren.

SPÉCIFICATIONS	Lois — Wetten										OPSOMMING
	7-5-1866	20-4-1878	9-5-1882	12-5-1892	7-9-1893	18-4-1902	2-5-1912	15-10-1921	6-3-1925	11-4-1936	
Représentants	124	132	138	152	152	166	186	187	187	202	Volksvertegenwoord. Senatoren : verkozen door het kiezerskorps. provinciale. verk. door de Senaat
Sénateurs :											
élus par le corps électoral	62	66	69	76	76	83	93	93	93	101	
provinciaux	—	—	—	—	26	27	27	40	40	44	
élus par le Sénat . .	—	—	—	—	—	—	—	20	20	22	

Nombre de conseillers provinciaux. — Aantal provinciale raadsleden.

(Source : Ministère de l'Intérieur)

(Bron : Ministerie van Binnenlandse Zaken)

SPÉCIFICATIONS	Antwerpen Anvers	Brabant	West-Vlaand. Flandre occident.	Oost-Vlaand. Flandre orientale	Hainaut Henegouwen	Liège Luik	Limburg Limbourg	Luxembourg Luxemburg	Namur Namen	Le Royaume Het Rijk	OPSOMMING
----------------	---------------------	---------	--------------------------------------	--------------------------------------	-----------------------	---------------	---------------------	-------------------------	----------------	------------------------------	-----------

Conseillers provinciaux. — Provinciale raadsleden.

Lois des :											Wetten van :
8 avril 1903	75	93	78	93	91	84	48	44	64	670	8 April 1903.
19 octobre 1921 . . .	80	90	80	90	90	80	60	50	60	680	19 October 1921.
8 août 1925	90	90	80	90	90	86	60	50	60	696	8 Augustus 1925.
11 avril 1936	90	90	80	90	90	86	60	50	60	696	11 April 1936.

Elections pour le renouvellement des conseils communaux en 1946.
Verkiezingen voor de vernieuwing van de gemeenteraden in 1946.

(Source : Administrations provinciales)

(Bron : Provinciale besturen).

PROVINCES	Electeurs	Votants	Electeurs n'ayant pas pris part au vote	Conseillers à élire	Candidats	Conseillers élus			PROVINCIES
						Verkosen raadleden			
						Sans scrutin	Après scrutin		
Zonder stemming	Bij stemming								
	Kiezers	Stemmers	Kiezers die niet gestemd hebben	Te verkiezen raadsleden	Candidaten		Conseillers titulaires	Conseillers suppléants	
	(1)	(1)					Titulaires	Opvolgers	
Anvers	791,733	725,424	66,309	1,637	4,226	85	1,552	999	Antwerpen.
Brabant	1,215,120	1,098,651	116,469	3,358	9,150	118	3,240	4,612	Brabant.
Flandre occidentale .	571,211	511,665	59,546	2,411	4,934	475	1,936	1,252	West-Vlaanderen.
Flandre orientale ...	768,702	703,358	65,344	2,837	6,434	328	2,508	1,658	Oost-Vlaanderen.
Hainaut	804,509	724,516	79,993	3,951	10,053	421	3,530	2,877	Henegouwen.
Liège	629,830	570,886	58,944	3,211	7,011	459	2,752	2,193	Luik.
Limbouurg	221,138	203,882	17,256	1,728	3,617	246	1,482	962	Limbouurg.
Luxembourg	129,211	117,754	11,457	1,783	3,421	321	1,462	1,086	Luxembourg.
Namur	219,434	201,098	18,336	2,776	5,440	655	2,121	1,600	Namen.
<i>Le Royaume :</i>	5,350,888	4,857,234	493,654	23,692	54,286	3,108	20,583	17,239	<i>Het Rijk.</i>
	(2)	(2)	(2)						
1938	5,215,863	4,892,712	323,151	23,684	56,774	2,738	20,935	15,006	1938.
	(3)	(3)	(3)						
1932	4,988,784	4,681,969	306,815	23,684	55,424	2,224	21,460	15,840	1932.
	(4)	(4)	(4)						
1926	4,629,783	4,289,648	340,135	23,441	49,891	3,084	20,354	13,948	1926.
	(5)	(5)	(5)						
1921	4,085,327	3,672,645	412,682	23,110	48,593	2,445	20,659	13,962	1921.

(1) Non compris les électeurs (205,948) des communes où l'élection s'est terminée sans scrutin.

(2) Non compris les électeurs (172,671) des communes où l'élection s'est terminée sans scrutin.

(3) Non compris les électeurs (136,742) des communes où l'élection s'est terminée sans scrutin.

(4) Non compris les électeurs (216,338) des communes où l'élection s'est terminée sans scrutin.

(5) Non compris les électeurs (161,486) des communes où l'élection s'est terminée sans scrutin.

(1) Niet inbegrepen de kiezers der gemeenten waar de verkiezing zonder stemming is verlopen (205,948).

(2) Niet inbegrepen de kiezers der gemeenten waar de verkiezing zonder stemming is verlopen (172,671).

(3) Niet inbegrepen de kiezers der gemeenten waar de verkiezing zonder stemming is verlopen (136,742).

(4) Niet inbegrepen de kiezers der gemeenten waar de verkiezing zonder stemming is verlopen (216,338).

(5) Niet inbegrepen de kiezers der gemeenten waar de verkiezing zonder stemming is verlopen (161,486).

Recensement des personnes émargeant au budget de l'Etat au 30 juin 1951.
I. Répartition par département ministériel et corps spécial, d'après la situation et la catégorie.

DÉPARTEMENTS MINISTÉRIELS ET CORPS SPÉCIAUX	Agents permanents, à l'essai ou stagiaires en activité Vast benoemde, op proof of stagedoende agenten in activiteit						Agents temporaires, intérimaires ou autres en activité Tijdelijke agenten, interimairs en andere agenten in activiteit					
	Catégories — Categorieën						Catégories — Categorieën					
	1°	2°	3°	4°	Indé- terminée Onbep.	Tot.	1°	2°	3°	4°	Indé- terminée Onbep.	Tot.
Départements ministériels.												
Services du Premier Ministre	57	67	41	15	—	180	—	14	28	12	—	54
Travail et Prévoyance sociale...	137	182	172	35	63	589	41	177	211	65	—	494
Intérieur	181	194	177	44	335	931	51	176	293	76	140	736
Affaires étrangères et Commerce extérieur	414	137	117	34	—	702	23	137	325	304	145	934
Affaires économiques et Classes moyennes	302	234	432	170	61	1,199	101	303	774	299	—	1,477
Finances	1,942	3,668	4,627	5,717	24	15,978	26	299	2,152	571	670	3,718
Justice	204	395	447	342	93	1,481	59	301	346	1,093	88	1,887
Colonies	83	58	79	36	28	284	19	30	22	9	—	80
Agriculture.....	358	105	98	562	—	1,123	52	96	256	425	—	829
Défense nationale (Administra- tion du Personnel civil et ouvrier).....	42	507	2,981	921	56	4,507	3	76	391	7	3	480
Instruction publique (Personnel administratif)	80	347	392	572	313	1,704	18	464	294	988	—	1,764
Travaux publics	364	521	464	1,342	—	2,691	126	513	811	3,008	—	4,458
Communications	318	2,271	3,126	10,925	34	16,674	15	153	523	5,486	3,838	10,015
Santé publique et Famille	178	87	156	195	—	616	57	150	237	367	—	811
Reconstruction	28	14	7	6	—	55	451	1,505	1,420	406	—	3,782
Total des départements ministé- riels	4,688	8,787	13,316	20,916	1,007	48,714	1,042	4,394	8,083	13,116	4,884	31,519
Corps spéciaux.												
Cour des Comptes	—	—	—	—	292	292	—	—	—	—	—	—
Chambre des Représentants	—	—	—	—	141	141	—	—	—	—	—	—
Sénat.....	—	—	—	—	123	123	—	—	—	—	—	—
Conseil d'État	—	—	—	—	117	117	—	—	—	—	6	6
Magistrature civile	—	—	—	—	967	967	—	—	—	—	9	9
Magistrature militaire	—	—	—	—	31	31	—	—	—	—	21	21
Personnel administratif des tribu- naux civils	—	—	—	—	1,389	1,389	—	—	—	—	269	269
Personnel administratif des tribu- naux militaires	—	—	—	—	50	50	—	—	—	—	100	100
Police judiciaire	—	—	—	—	650	650	—	—	—	—	4	4
Force terrestre	—	—	—	—	27,751	27,751	—	—	—	—	741	741
Force aérienne	—	—	—	—	6,681	6,681	—	—	—	—	—	—
Force navale	—	—	—	—	790	790	—	—	—	—	—	—
Corps de gendarmerie.....	—	—	—	—	11,206	11,206	—	—	—	—	—	—
Instruction publique (personnel enseignant et scientifique)	—	—	—	—	10,292	10,292	—	—	—	—	2,735	2,735
Total des corps spéciaux	—	—	—	—	60,480	60,480	—	—	—	—	3,885	3,885
Total général du personnel émer- geant au budget de l'État	4,688	8,787	13,316	20,916	61,487	109,194	1,042	4,394	8,083	13,116	8,769	35,404

Telling van de op 30 Juni 1951 op de Rijksbegroting bezoldigde personen.
I. Indeling per ministerieel departement en bijzonder korps, naar toestand en categorie.

Agents en non-activité Agenten in non-activiteit						Ensemble des agents Totaal der agenten						Net- toeyen- ses	Sous les dra- peaux	MINISTERIELE DEPARTEMENTEN EN BIJZONDERE KORPSEN	
Catégories - Categorieën						Catégories - Categorieën									Schoon- maak- sters
1°	2°	3°	4°	Indé- term. Onbep.	Tot.	1°	2°	3°	4°	Indé- terminée Onbep.	Tot.				
															Ministerieel departementen.
															Diensten van de Eerste Mini- ster.
2	1	1	—	—	4	59	82	70	27	—	238	10	—	Arbeid en Sociale Voorzorg.	
2	3	2	—	2	9	180	362	385	100	65	1,092	46	7	Binnenlandse Zaken.	
2	4	6	3	4	19	234	374	476	123	479	1,686	120	8	Buitenlandse Zaken en Bui- tenlandse Handel.	
9	7	6	—	—	22	446	281	448	338	145	1,658	92	7	Economische Zaken en Mid- denstand.	
8	7	23	3	—	41	411	544	1,229	472	61	2,717	75	28	Financiën.	
20	89	119	117	—	345	1,988	4,056	6,898	6,405	694	20,041	427	317	Justitie.	
1	2	2	6	—	11	264	698	795	1,441	181	3,379	56	2	Koloniën.	
5	4	5	—	—	14	107	92	106	45	28	378	24	—	Landbouw.	
4	2	2	11	—	19	414	203	356	998	—	1,971	35	13	Landverdediging (Bestuur van het Burgerlijk en Werkkie- denpersoneel).	
—	1	14	6	1	22	45	584	3,386	934	60	5,009	—	8	Openbaar Onderwijs (admini- stratief personeel).	
1	—	2	5	—	8	99	811	688	1,565	313	3,476	1,131	14	Openbare Werken.	
2	5	4	7	—	18	492	1,039	1,279	4,357	—	7,167	227	18	Verkeerswezen.	
4	49	35	229	22	339	337	2,473	3,684	16,640	3,894	27,028	1,501	883	Volksgezondheid en Gezin.	
2	2	—	—	—	4	237	239	393	562	—	1,431	91	—	Wederopbouw.	
2	4	7	1	—	14	481	1,523	1,434	413	—	3,851	37	67		
64	180	228	388	29	889	5,794	13,361	21,627	34,420	5,920	81,122	3,872	1,372	Totaal der ministerieel departe- menten.	
														Bijzondere korpsen.	
—	—	—	—	3	3	—	—	—	—	295	295	20	2	Rekenhof.	
—	—	—	—	3	3	—	—	—	—	144	144	5	—	Kamer van Volksvertegenw.	
—	—	—	—	—	—	—	—	—	—	123	123	6	—	Senaat.	
—	—	—	—	—	—	—	—	—	—	123	123	10	—	Raad van State.	
—	—	—	—	—	—	—	—	—	—	976	976	—	—	Burgerlijk Magistraat.	
—	—	—	—	—	—	—	—	—	—	52	52	—	—	Militaire Magistraat.	
—	—	—	—	—	—	—	—	—	—	1,658	1,658	—	3	Administratief personeel van de burgerlijke rechtbanken.	
—	—	—	—	—	—	—	—	—	—	150	150	—	—	Administratief personeel van de militaire rechtbanken.	
—	—	—	—	6	6	—	—	—	—	660	660	8	—	Gerechtigde Politie.	
—	—	—	—	50	50	—	—	—	—	28,542	28,542	—	—	Landmacht.	
—	—	—	—	25	25	—	—	—	—	6,706	6,706	—	—	Luchtmacht.	
—	—	—	—	1	1	—	—	—	—	791	791	—	—	Zeemacht.	
—	—	—	—	1	1	—	—	—	—	11,207	11,207	—	—	Rijkswacht.	
—	—	—	—	143	143	—	—	—	—	13,170	13,170	—	74	Openbaar Onderwijs (onder- wijzend en wetensch. pers.)	
—	—	—	—	232	232	—	—	—	—	64,597	64,597	49	79	Totaal der bijzondere korpsen.	
64	180	228	388	261	1,121	5,794	13,361	21,627	34,420	70,517	145,719	3,921	1,451	Algemeen totaal van het op de Rijksbegroting bezoldigd per- soneel.	

II. Répartition par situation, groupes de salaire ou de traitement, groupes d'âge et sexe.

SITUATION ET GROUPES DE SALAIRES OU TRAITEMENTS	Groupes d'âges —											
	— 20 ans — 20 jaar		20 à — 25 ans 20 tot — 25 jaar		25 à — 30 ans 25 tot — 30 jaar		30 à — 35 ans 30 tot — 35 jaar		35 à — 40 ans 35 tot — 40 jaar		40 à — 45 ans 40 tot — 45 jaar	
	H. - M.	F. - V.	H. - M.	F. - V.	H. - M.	F. - V.	H. - M.	F. - V.	H. - M.	F. - V.	H. - M.	F. - V.
A. Agents définitifs.												
Moins de 50,000 F y compris les salariés	2,886	56	7,865	435	8,547	241	4,839	121	3,476	108	2,379	76
50,000 à 75,000 F	22	4	3,259	306	4,241	628	5,661	366	8,016	360	6,916	235
75,000 à 100,000 F	—	—	147	23	1,443	157	1,482	194	1,295	192	1,113	178
100,000 à 125,000 F	1	—	21	3	649	78	1,139	76	1,405	94	864	142
125,000 à 150,000 F	1	—	1	—	85	4	385	50	1,124	101	984	58
150,000 à 175,000 F	—	—	—	—	14	—	81	—	213	24	494	61
175,000 à 200,000 F	—	—	1	—	4	—	66	—	217	6	248	9
200,000 à 225,000 F	—	—	—	—	2	—	7	—	44	—	97	—
225,000 F et plus	—	—	—	—	—	—	2	—	34	1	99	—
Monnaie étrangère	—	—	1	1	30	4	43	4	44	4	28	4
Logement, feu, lumière	—	—	—	—	5	2	5	2	3	1	1	1
Sans traitement et inconnus	—	—	—	—	—	—	—	—	—	—	—	—
Total :	2,910	60	11,295	768	15,020	1,114	13,710	813	15,871	891	13,223	764
B. Agents temporaires.												
Moins de 50,000 F y compris les salariés	1,084	415	4,611	1,912	3,842	998	2,238	356	1,766	291	1,417	207
50,000 à 75,000 F	12	13	1,300	788	2,500	1,148	1,116	357	616	183	378	120
75,000 à 100,000 F	—	—	107	47	393	98	216	47	136	29	89	24
100,000 à 125,000 F	—	—	15	6	270	48	179	14	115	7	68	11
125,000 à 150,000 F	—	—	1	—	23	4	64	7	63	4	49	—
150,000 à 175,000 F	—	—	—	—	3	—	9	1	8	—	6	—
175,000 à 200,000 F	—	—	—	—	1	—	9	—	8	—	7	—
200,000 à 225,000 F	—	—	—	—	—	—	1	—	1	—	—	—
225,000 F et plus	—	—	—	—	—	—	2	—	4	—	4	—
Monnaie étrangère	4	3	21	39	48	74	31	40	36	40	40	41
Logement, feu, lumière	—	—	2	1	10	2	6	6	3	7	4	7
Sans traitement et inconnus	—	—	—	—	—	—	—	—	—	—	—	—
Total :	1,100	431	6,057	2,793	7,090	2,372	3,871	828	2,756	561	2,062	410
C. Agents en non-activité.												
Moins de 50,000 F y compris les salariés	5	—	25	2	24	3	10	2	12	—	5	4
50,000 à 75,000 F	—	—	—	5	4	4	15	3	12	3	10	—
75,000 à 100,000 F	—	—	—	—	3	1	—	2	3	2	4	2
100,000 à 125,000 F	—	—	—	—	—	—	1	1	5	1	—	1
125,000 à 150,000 F	—	—	—	—	1	—	—	—	4	3	1	1
150,000 à 175,000 F	—	—	—	—	1	—	—	—	—	—	—	—
175,000 à 200,000 F	—	—	—	—	—	—	—	—	—	—	1	—
200,000 à 225,000 F	—	—	—	—	—	—	—	—	—	—	—	—
225,000 F et plus	—	—	—	—	—	—	—	—	—	—	—	—
Monnaie étrangère	—	—	—	—	—	—	—	—	—	—	—	—
Logement, feu, lumière	—	—	—	—	—	—	—	—	—	—	—	—
Sans traitement et inconnus	11	4	71	18	103	28	62	15	68	7	41	8
Total :	16	4	96	25	136	36	88	23	104	16	62	16
Total.												
Moins de 50,000 F y compris les salariés	3,975	471	12,501	2,349	12,413	1,242	7,087	479	5,254	399	3,801	287
50,000 à 75,000 F	34	17	4,559	1,099	6,745	1,780	6,792	726	8,644	546	7,304	355
75,000 à 100,000 F	—	—	254	70	1,839	256	1,698	243	1,434	223	1,206	204
100,000 à 125,000 F	1	—	36	9	919	126	1,319	91	1,525	102	932	154
125,000 à 150,000 F	1	—	2	—	109	8	449	57	1,191	108	1,034	59
150,000 à 175,000 F	—	—	—	—	18	—	90	1	221	24	500	61
175,000 à 200,000 F	—	—	1	—	5	—	75	—	225	6	256	9
200,000 à 225,000 F	—	—	—	—	2	—	8	—	45	—	97	—
225,000 F et plus	—	—	—	—	—	—	4	—	38	1	103	—
Monnaie étrangère	4	3	22	40	78	78	74	44	80	44	68	45
Logement, feu, lumière	—	—	2	1	15	4	11	8	6	8	5	8
Sans traitement et inconnus	11	4	71	18	103	28	62	15	68	7	41	8
Total :	4,026	495	17,448	3,586	22,246	3,522	17,669	1,664	18,731	1,468	15,947	1,190

II. Indeling naar toestand, loon- of weddegroep, leeftijdsgroep en geslacht.

Leeftijdsgroepen												TOESTAND EN LOON- OF WEDDEGROEPEN	
45 à — 50 ans 45 tot — 50 jaar		50 à — 55 ans 50 tot — 55 jaar		55 à — 60 ans 55 tot — 60 jaar		60 à — 65 ans 60 tot — 65 jaar		65 ans et plus 65 jaar en meer		Total Totaal			
H. - M.	F. - V.	H. - M.	F. - V.	H. - M.	F. - V.	H. - M.	F. - V.	H. - M.	F. - V.	H. - M.	F. - V.		
												A. Vast benoemde agenten.	
												Minder dan 50,000 F inbegrepen	
1,624	74	1,276	67	693	61	250	16	21	13	33,856	1,268	de loontrekkenden.	
4,475	197	3,312	179	3,786	113	1,898	82	27	2	41,613	2,472	50,000 tot 75,000 F.	
1,458	138	1,629	78	1,276	40	622	10	26	3	10,491	1,013	75,000 tot 100,000 F.	
554	118	528	70	583	37	340	11	24	2	6,108	631	100,000 tot 125,000 F.	
828	85	627	115	423	79	297	7	34	—	4,789	499	125,000 tot 150,000 F.	
523	61	396	33	313	29	212	2	26	—	2,272	210	150,000 tot 175,000 F.	
396	7	375	7	181	5	130	2	10	—	1,628	36	175,000 tot 200,000 F.	
134	2	179	1	115	2	100	2	16	—	694	7	200,000 tot 225,000 F.	
141	—	216	—	204	—	213	—	91	—	1,000	1	225,000 en meer.	
22	2	29	3	39	2	37	1	1	—	274	25	Vreemde munt.	
1	3	3	3	2	1	5	4	—	1	25	18	Huisvesting, vuur, licht.	
—	—	—	—	—	—	—	—	—	—	—	—	Zonder wedde en onbek. wedde.	
10,156	687	8,570	556	7,615	369	4,104	137	276	21	102,750	6,180	Totaal.	
												B. Tijdelijke agenten.	
												Minder dan 50,000 F inbegrepen	
1,029	166	746	160	574	98	363	38	47	2	17,717	4,643	de loontrekkenden.	
309	68	258	47	189	14	123	12	3	—	6,804	2,750	50,000 tot 75,000 F.	
58	13	102	7	56	2	33	—	2	—	1,192	267	75,000 tot 100,000 F.	
43	3	34	—	32	—	9	—	—	—	765	89	100,000 tot 125,000 F.	
53	2	42	2	18	—	14	1	—	1	327	21	125,000 tot 150,000 F.	
3	—	6	—	2	—	2	—	2	—	41	1	150,000 tot 175,000 F.	
3	—	12	—	5	—	6	—	1	—	52	—	175,000 tot 200,000 F.	
1	—	1	—	10	—	1	—	—	—	15	—	200,000 tot 225,000 F.	
1	—	—	—	4	—	4	—	1	—	20	—	225,000 F en meer.	
32	25	44	23	30	13	15	1	13	2	314	301	Vreemde munt.	
3	3	2	10	4	2	5	5	1	2	40	45	Huisvesting, vuur, licht.	
—	—	—	—	—	—	—	—	—	—	—	—	Zonder wedde en onbek. wedde.	
1,535	280	1,247	249	924	129	575	57	70	7	27,287	8,117	Totaal.	
												C. Agenten in non-activiteit.	
												Minder dan 50,000 F inbegrepen	
3	—	10	1	26	—	29	—	4	2	153	14	de loontrekkenden.	
8	2	12	1	56	3	102	4	—	1	219	26	50,000 tot 75,000 F.	
4	2	5	1	27	1	45	—	1	—	92	11	75,000 tot 100,000 F.	
4	—	2	—	3	1	7	—	2	—	24	4	100,000 tot 125,000 F.	
3	—	—	—	3	1	3	—	—	—	15	5	125,000 tot 150,000 F.	
3	—	1	—	1	—	5	—	1	—	12	—	150,000 tot 175,000 F.	
—	—	—	—	1	—	1	—	2	—	5	—	175,000 tot 200,000 F.	
1	—	—	—	2	—	2	—	1	—	6	—	200,000 tot 225,000 F.	
1	—	—	—	—	—	1	—	1	—	3	—	225,000 F en meer.	
—	—	—	—	—	—	—	—	—	—	—	—	Vreemde munt.	
—	—	—	—	—	—	—	—	—	—	—	—	Huisvesting, vuur, licht.	
32	4	25	4	18	—	8	—	2	—	441	88	Zonder wedde en onbek. wedde.	
59	8	55	7	137	6	203	4	14	3	970	148	Totaal.	
												Totaal.	
												Minder dan 50,000 F inbegrepen	
2,656	240	2,032	228	1,293	159	642	54	72	17	51,726	5,925	de loontrekkenden.	
4,792	267	3,582	227	4,031	130	2,123	98	30	3	48,636	5,248	50,000 tot 75,000 F.	
1,520	153	1,736	86	1,359	43	700	10	29	3	11,775	1,291	75,000 tot 100,000 F.	
601	121	564	70	618	38	356	11	26	2	6,897	724	100,000 tot 125,000 F.	
884	87	669	117	444	80	314	8	34	1	5,131	525	125,000 tot 150,000 F.	
529	61	403	33	316	29	219	2	29	—	2,325	211	150,000 tot 175,000 F.	
399	7	387	7	187	5	137	2	13	—	1,685	36	175,000 tot 200,000 F.	
136	2	180	1	127	2	103	2	17	—	715	7	200,000 tot 225,000 F.	
143	—	216	—	208	—	218	—	93	—	1,023	1	225,000 F en meer.	
54	27	73	26	69	15	52	2	14	2	588	326	Vreemde munt.	
4	6	5	13	6	3	10	9	1	3	65	63	Huisvesting, vuur, licht.	
32	4	25	4	18	—	8	—	2	—	441	88	Zonder wedde en onbek. wedde.	
11,750	975	9,872	812	8,676	504	4,882	198	360	31	131,007	14,445	Algemeen totaal.	

III. Répartition par situation, groupes de salaires ou traitements, état civil et sexe.
 III. Indeling naar toestand, loon- of weddegroepen, burgerlijke staat en geslacht.

SITUATION ET GROUPES DE SALAIRES OU TRAITEMENTS	Etat civil et sexe — Burgerlijke staat en geslacht										TOESTAND EN LOON- OF WEDDEGROEPEN
	Célibataires Ongehuwd		Mariés Gehuwd		Veufs In weduwstaat		Divorcés Ge- scheiden		Total Totaal		
	H. - M.	F. - V.	H. - M.	F. - V.	H. - M.	F. V.	H. M.	F. V.	H. - M.	F. - V.	
A. Agents définitifs.											A. Vast benoemde agenten.
Moins de 50,000 F y compris											Minder dan 50,000 F inbegre-
les salariés	12,951	703	20,455	501	204	46	246	18	33,856	1,268	pen de loontrekkenden.
50,000 à — 75,000 F	3,999	1,077	36,772	1,225	525	92	317	78	41,613	2,472	50,000 tot — 75,000 F.
75,000 à — 100,000 F	1,119	426	9,139	538	160	34	73	15	10,491	1,013	75,000 tot — 100,000 F.
100,000 à — 125,000 F	618	270	5,343	319	95	31	52	11	6,108	631	100,000 tot — 125,000 F.
125,000 à — 150,000 F	264	237	4,390	216	98	36	37	10	4,789	499	125,000 tot — 150,000 F.
150,000 à — 175,000 F	131	95	2,075	101	46	4	20	10	2,272	210	150,000 tot — 175,000 F.
175,000 à — 200,000 F	111	21	1,471	12	32	2	14	1	1,628	36	175,000 tot — 200,000 F.
200,000 à — 225,000 F	47	5	620	2	14	—	13	—	694	7	200,000 tot — 225,000 F.
225,000 F et plus	49	1	912	—	30	—	9	—	1,000	1	225,000 F en meer.
Monnaie étrangère	42	16	225	8	6	1	1	—	274	25	Vreemde munt.
Logement, feu, lumière	—	2	24	14	1	2	—	—	25	18	Huisvesting, vuur, licht.
Sans traitement et inconnus.	—	—	—	—	—	—	—	—	—	—	Zonder wedde en onb. wedde
Total :	19,331	2,853	81,426	2,936	1,211	248	782	143	102,750	6,180	Totaal.
B. Agents temporaires.											B. Tijdelijke agenten.
Moins de 50,000 F y compris											Minder dan 50,000 F inbegre-
les salariés	6,249	2,559	11,211	1,864	155	160	102	60	17,717	4,643	pen de loontrekkenden.
50,000 à — 75,000 F	2,119	1,428	4,597	1,182	50	76	38	64	6,804	2,750	50,000 tot — 75,000 F.
75,000 à — 100,000 F	349	146	818	99	15	10	10	12	1,192	267	75,000 tot — 100,000 F.
100,000 à — 125,000 F	220	47	532	38	6	2	7	2	765	89	100,000 tot — 125,000 F.
125,000 à — 150,000 F	26	7	296	12	4	—	1	2	327	21	125,000 tot — 150,000 F.
150,000 à — 175,000 F	1	1	39	—	1	—	—	—	41	1	150,000 tot — 175,000 F.
175,000 à — 200,000 F	7	—	44	—	1	—	—	—	52	—	175,000 tot — 200,000 F.
200,000 à — 225,000 F	—	—	15	—	—	—	—	—	15	—	200,000 tot — 225,000 F.
225,000 F et plus	1	—	18	—	1	—	—	—	20	—	225,000 F en meer.
Monnaie étrangère	67	177	228	85	10	22	9	17	314	301	Vreemde munt.
Logement, feu, lumière	—	—	39	41	1	4	—	—	40	45	Huisvesting, vuur, licht.
Sans traitement et inconnus.	—	—	—	—	—	—	—	—	—	—	Zonder wedde en onb. wedde
Total :	9,039	4,365	17,837	3,321	244	274	167	157	27,287	8,117	Totaal.
C. Agents en non activité.											C. Agenten in non-activiteit.
Moins de 50,000 F y compris											Minder dan 50,000 F inbegre-
les salariés	36	1	113	10	1	3	3	—	153	14	pen de loontrekkenden.
50,000 à — 75,000 F	13	5	194	18	10	2	2	1	219	26	50,000 tot — 75,000 F.
75,000 à — 100,000 F	2	3	86	5	3	3	1	—	92	11	75,000 tot — 100,000 F.
100,000 à — 125,000 F	3	2	21	2	—	—	—	—	24	4	100,000 tot — 125,000 F.
125,000 à — 150,000 F	—	4	15	1	—	—	—	—	15	5	125,000 tot — 150,000 F.
150,000 à — 175,000 F	1	—	11	—	—	—	—	—	12	—	150,000 tot — 175,000 F.
175,000 à — 200,000 F	—	—	5	—	—	—	—	—	5	—	175,000 tot — 200,000 F.
200,000 à — 225,000 F	—	—	6	—	—	—	—	—	6	—	200,000 tot — 225,000 F.
225,000 F et plus	1	—	2	—	—	—	—	—	3	—	225,000 F en meer.
Monnaie étrangère	—	—	—	—	—	—	—	—	—	—	Vreemde munt.
Logement, feu, lumière	—	—	—	—	—	—	—	—	—	—	Huisvesting, vuur, licht.
Sans traitement et inconnus.	124	20	311	65	3	1	3	2	441	88	Zonder wedde en onb. wedde
Total :	180	35	764	101	17	9	9	3	970	148	Totaal.
Ensemble des agents.											Totaal der agenten.
Moins de 50,000 F y compris											Minder dan 50,000 F inbegre-
les salariés	19,236	3,263	31,779	2,375	360	209	351	78	51,726	5,925	pen de loontrekkenden.
50,000 à — 75,000 F	6,131	2,510	41,563	2,425	585	170	357	143	48,636	5,248	50,000 tot — 75,000 F.
75,000 à — 100,000 F	1,470	575	10,043	642	178	47	84	27	11,775	1,291	75,000 tot — 100,000 F.
100,000 à — 125,000 F	841	319	5,896	359	101	33	59	13	6,897	724	100,000 tot — 125,000 F.
125,000 à — 150,000 F	290	248	4,701	229	102	36	38	12	5,131	525	125,000 tot — 150,000 F.
150,000 à — 175,000 F	133	96	2,125	101	47	4	20	10	2,325	211	150,000 tot — 175,000 F.
175,000 à — 200,000 F	118	21	1,520	12	33	2	14	1	1,685	36	175,000 tot — 200,000 F.
200,000 à — 225,000 F	47	5	641	2	14	—	13	—	715	7	200,000 tot — 225,000 F.
225,000 F et plus	51	1	932	—	31	—	9	—	1,023	1	225,000 F en meer.
Monnaie étrangère	109	193	453	93	16	23	10	17	588	326	Vreemde munt.
Logement, feu, lumière	—	2	63	55	2	6	—	—	65	63	Huisvesting, vuur, licht.
Sans traitement et inconnus.	124	20	311	65	3	1	3	2	441	88	Zonder wedde en onb. wedde
Total général :	28,550	7,253	100,027	6,358	1,472	531	958	303	131,007	14,445	Algemeen totaal.

IV. — Répartition par situation, état civil et groupes d'âges.
IV. — Indeling naar toestand, burgerlijke staat en leeftijdsgroepen.

SITUATION ET GROUPE D'AGES	Etat civil et sexe — Burgerlijke staat en geslacht										TOESTAND EN LEEFTIJDGROEPEN		
	Célibataires Ongehuwd		Mariés Gehuwd		Veuves In weduwstaat		Divorcés Ge- scheiden		Total Totaal		H. - M.	F. - V.	
	H. - M.	F. - V.	H. - M.	F. - V.	H. - M.	F. - V.	H. - M.	F. - V.	H. - M.	F. - V.			
A. Agents définitifs.													A. Vast benoemde agenten.
Moins de 20 ans	2,874	58	35	2	1	—	—	—	2,910	60			Minder dan 20 jaar.
20 à moins de 25 ans	8,100	556	3,188	212	3	—	4	—	11,295	768			20 tot minder dan 25 jaar.
25 » 30 ans	4,246	563	10,710	540	32	4	32	7	15,020	1,114	25	»	30 jaar.
30 » 35 ans	1,460	284	12,102	502	45	8	103	19	13,710	813	30	»	35 jaar.
35 » 40 ans	973	318	14,614	514	82	23	202	36	15,871	891	35	»	40 jaar.
40 » 45 ans	557	302	12,349	406	129	33	188	23	13,223	764	40	»	45 jaar.
45 » 50 ans	424	268	9,468	351	148	43	116	25	10,156	687	45	»	50 jaar.
50 » 55 ans	292	249	7,982	227	229	61	67	19	8,570	556	50	»	55 jaar.
55 » 60 ans	246	175	7,034	137	285	46	50	11	7,615	369	55	»	60 jaar.
60 » 65 ans	123	62	3,725	42	238	30	18	3	4,104	137	60	»	65 jaar.
65 ans et plus	36	18	219	3	19	—	2	—	276	21	65	»	65 jaar en meer.
Total :	19,331	2,853	81,426	2,936	1,211	248	782	143	102,750	6,180			Totaal.
B. Agents temporaires.													B. Tijdelijke agenten.
Moins de 20 ans	1,086	425	14	6	—	—	—	—	1,100	431			Minder dan 20 jaar.
20 à moins de 25 ans	4,209	1,992	1,843	798	3	1	2	2	6,057	2,793			20 tot minder dan 25 jaar.
25 » 30 ans	2,431	1,166	4,636	1,173	9	9	14	24	7,090	2,372	25	»	30 jaar.
30 » 35 ans	592	325	3,229	441	16	32	34	30	3,871	828	30	»	35 jaar.
35 » 40 ans	294	189	2,414	300	17	41	31	31	2,756	561	35	»	40 jaar.
40 » 45 ans	168	114	1,843	228	18	42	33	26	2,062	410	40	»	45 jaar.
45 » 50 ans	123	61	1,360	157	29	40	23	22	1,535	280	45	»	50 jaar.
50 » 55 ans	60	51	1,113	117	59	65	15	16	1,247	249	50	»	55 jaar.
55 » 60 ans	46	27	823	72	46	26	9	4	924	129	55	»	60 jaar.
60 » 65 ans	27	13	500	27	42	15	6	2	575	57	60	»	65 jaar.
65 ans et plus	3	2	62	2	5	3	—	—	70	7	65	»	65 jaar en meer.
Total :	9,039	4,365	17,837	3,321	244	274	167	157	27,287	8,117			Totaal.
C. Agents en non-activité.													C. Agenten in non-activiteit.
Moins de 20 ans	14	3	2	1	—	—	—	—	16	4			Minder dan 20 jaar.
20 à moins de 25 ans	56	8	40	17	—	—	—	—	96	25			20 tot minder dan 25 jaar.
25 » 30 ans	58	8	77	27	—	1	1	—	136	36	25	»	30 jaar.
30 » 35 ans	13	3	75	19	—	1	—	—	88	23	30	»	35 jaar.
35 » 40 ans	18	5	82	11	—	—	4	—	104	16	35	»	40 jaar.
40 » 45 ans	5	4	56	9	—	2	1	1	62	16	40	»	45 jaar.
45 » 50 ans	8	—	51	7	—	—	—	1	59	8	45	»	50 jaar.
50 » 55 ans	2	1	49	5	2	—	2	1	55	7	50	»	55 jaar.
55 » 60 ans	1	1	130	3	5	2	1	—	137	6	55	»	60 jaar.
60 » 65 ans	5	1	188	2	10	1	—	—	203	4	60	»	65 jaar.
65 ans et plus	—	1	14	—	—	2	—	—	14	3	65	»	65 jaar en meer.
Total :	180	35	764	101	17	9	9	3	970	148			Totaal.
Ensemble des agents.													Totaal agenten.
Moins de 20 ans	3,974	486	51	9	1	—	—	—	4,026	495			Minder dan 20 jaar.
20 à moins de 25 ans	12,365	2,556	5,071	1,027	6	1	6	2	17,448	3,586			20 tot minder dan 25 jaar.
25 » 30 ans	6,735	1,737	15,423	1,740	41	14	47	31	22,246	3,522	25	»	30 jaar.
30 » 35 ans	2,065	612	15,406	962	61	41	137	49	17,669	1,664	30	»	35 jaar.
35 » 40 ans	1,285	512	17,110	825	99	64	237	67	18,731	1,468	35	»	40 jaar.
40 » 45 ans	730	420	14,248	643	147	77	222	50	15,347	1,190	40	»	45 jaar.
45 » 50 ans	555	329	10,879	515	177	83	139	48	11,750	975	45	»	50 jaar.
50 » 55 ans	354	301	9,144	349	290	126	84	36	9,872	812	50	»	55 jaar.
55 » 60 ans	293	203	7,987	212	336	74	60	15	8,676	504	55	»	60 jaar.
60 » 65 ans	155	76	4,413	71	290	46	24	5	4,882	198	60	»	65 jaar.
65 ans et plus	39	21	295	5	24	5	2	—	360	31	65	»	65 jaar en meer.
Total général :	28,550	7,253	100,027	6,358	1,472	531	958	303	131,007	14,445			Algemeen totaal.

V. Répartition par situation, groupes de salaires ou traitements, sexe et nombre d'enfants pour lesquels des allocations familiales sont payées.

SITUATION ET GROUPES DE SALAIRES OU TRAITEMENTS	Nombre d'enfants —											
	Pas d'enfant Geen kind		1 enfant 1 kind		2 enfants 2 kinderen		3 enfants 3 kinderen		4 enfants 4 kinderen		5 enfants 5 kinderen	
	H. - M.	F. - V.	H. - M.	F. - V.	H. - M.	F. - V.	H. - M.	F. - V.	H. - M.	F. - V.	H. - M.	F. - V.
A. Agents définitifs.												
Moins de 50,000 F y compris les salariés	21,510	1,222	7,045	33	3,203	7	1,234	3	490	3	232	—
50,000 à 75,000 F	18,792	2,328	11,869	94	6,899	39	2,340	9	995	—	409	—
75,000 à 100,000 F	5,384	943	2,695	29	1,510	28	522	10	220	3	86	—
100,000 à 125,000 F	2,600	591	1,505	18	1,209	17	495	5	183	—	64	—
125,000 à 150,000 F	1,814	471	1,157	16	1,001	7	436	3	235	1	85	—
150,000 à 175,000 F	971	198	474	7	393	2	216	2	108	—	49	—
175,000 à 200,000 F	709	30	347	4	280	1	148	—	64	1	40	—
200,000 à 225,000 F	336	6	127	1	93	—	65	—	29	—	22	—
225,000 F et plus	570	1	151	—	118	—	59	—	43	—	26	—
Monnaie étrangère	150	25	47	—	43	—	18	—	12	—	2	—
Logement, feu, lumière	21	17	1	—	1	1	1	—	—	—	1	—
Sans traitement et inconnus ...	—	—	—	—	—	—	—	—	—	—	—	—
Total :	52,857	5,832	25,418	202	14,750	102	5,534	32	2,379	8	1,016	—
B. Agents temporaires.												
Moins de 50,000 F y compris les salariés	11,457	4,500	3,639	103	1,601	30	570	7	247	2	94	1
50,000 à 75,000 F	4,088	2,637	1,539	88	751	16	260	7	100	2	38	—
75,000 à 100,000 F	732	255	241	6	124	2	47	4	31	—	9	—
100,000 à 125,000 F	423	83	171	5	103	1	33	—	15	—	14	—
125,000 à 150,000 F	148	20	69	—	46	1	36	—	13	—	6	—
150,000 à 175,000 F	16	1	10	—	9	—	2	—	2	—	—	—
175,000 à 200,000 F	27	—	10	—	7	—	4	—	2	—	1	—
200,000 à 225,000 F	11	—	—	—	1	—	2	—	1	—	—	—
225,000 F et plus	8	—	3	—	3	—	6	—	—	—	—	—
Monnaie étrangère	283	293	15	6	13	1	2	—	1	—	—	1
Logement, feu, lumière	30	44	7	1	3	—	—	—	—	—	—	—
Sans traitement et inconnus ...	—	—	—	—	—	—	—	—	—	—	—	—
Total :	17,223	7,833	5,704	209	2,661	51	962	18	412	4	162	2
C. Agents en non-activité.												
Moins de 50,000 F y compris les salariés	112	13	23	1	15	—	1	—	—	—	1	—
50,000 à 75,000 F	165	23	30	2	14	1	7	—	1	—	2	—
75,000 à 100,000 F	77	10	9	—	2	1	2	—	—	—	1	—
100,000 à 125,000 F	18	4	3	—	3	—	—	—	—	—	—	—
125,000 à 150,000 F	6	5	4	—	2	—	1	—	2	—	—	—
150,000 à 175,000 F	11	—	1	—	—	—	—	—	—	—	—	—
175,000 à 200,000 F	4	—	—	—	—	—	1	—	—	—	—	—
200,000 à 225,000 F	4	—	1	—	—	—	1	—	—	—	—	—
225,000 F et plus	3	—	—	—	—	—	—	—	—	—	—	—
Monnaie étrangère	—	—	—	—	—	—	—	—	—	—	—	—
Logement, feu, lumière	—	—	—	—	—	—	—	—	—	—	—	—
Sans traitement et inconnus ...	352	82	47	4	24	1	10	1	5	—	1	—
Total :	752	137	118	7	60	3	23	1	8	—	5	—
Total.												
Moins de 50,000 F y compris les salariés	33,079	5,735	10,707	137	4,819	37	1,805	10	737	5	327	1
50,000 à 75,000 F	23,045	4,988	13,438	184	7,664	56	2,607	16	1,096	2	449	—
75,000 à 100,000 F	6,193	1,208	2,945	35	1,636	31	571	14	251	3	96	—
100,000 à 125,000 F	3,041	678	1,679	23	1,315	18	528	5	198	—	78	—
125,000 à 150,000 F	1,968	496	1,230	16	1,049	8	473	3	250	1	91	—
150,000 à 175,000 F	998	199	485	7	402	2	218	2	110	—	49	—
175,000 à 200,000 F	740	30	357	4	287	1	153	—	66	1	41	—
200,000 à 225,000 F	351	6	128	1	94	—	68	—	30	—	22	—
225,000 F et plus	581	1	154	—	121	—	65	—	43	—	26	—
Monnaie étrangère	433	318	62	6	56	1	20	—	13	—	2	1
Logement, feu, lumière	51	61	8	1	4	1	1	—	—	—	1	—
Sans traitement et inconnus ...	352	82	47	4	24	1	10	1	5	—	1	—
Total :	70,832	13,802	31,240	418	17,471	156	6,519	51	2,799	12	1,183	2

V. Indeling naar toestand, loon- of weddegroepen, geslacht en aantal kinderen
 waarvoor kindertoelagen worden uitbetaald.

Aantal kinderen												TOESTAND EN LOON- OF WEDDEGROEPEN	
6 enfants 6 kinderen		7 enfants 7 kinderen		8 enfants 8 kinderen		9 enfants 9 kinderen		10 et plus 10 en meer		Total Totaal			
H. - M.	F. - V.	H. - M.	F. - V.	H. - M.	F. - V.	H. - M.	F. - V.	H. - M.	F. - V.	H. - M.	F. - V.		
												A. Vast benoemde agenten.	
76	—	37	—	14	—	7	—	8	—	33,856	1,268	Minder dan 50,000 F inbegrepen de loontrekkenden.	
169	2	78	—	33	—	16	—	13	—	41,613	2,472	50,000 tot 75,000 F.	
40	—	17	—	10	—	4	—	3	—	10,491	1,013	75,000 tot 100,000 F.	
29	—	10	—	6	—	6	—	1	—	6,108	631	100,000 tot 125,000 F.	
32	—	16	—	6	—	4	—	3	1	4,789	499	125,000 tot 150,000 F.	
37	1	12	—	8	—	2	—	2	—	2,272	210	150,000 tot 175,000 F.	
24	—	10	—	2	—	1	—	3	—	1,628	36	175,000 tot 200,000 F.	
9	—	4	—	4	—	3	—	2	—	694	7	200,000 tot 225,000 F.	
16	—	11	—	5	—	—	—	1	—	1,000	1	225,000 F en meer.	
1	—	—	—	—	—	—	—	1	—	274	25	Vreemde munt.	
—	—	—	—	—	—	—	—	—	—	25	18	Huisvesting, vuur, licht.	
—	—	—	—	—	—	—	—	—	—	—	—	Zonder wedde en onbek. wedde.	
433	3	195	—	88	—	43	—	37	1	102,750	6,180	Totaal.	
												B. Tijdelijke agenten	
54	—	28	—	16	—	7	—	4	—	17,717	4,643	Minder dan 50,000 F inbegrepen de loontrekkenden.	
9	—	6	—	7	—	5	—	1	—	6,804	2,750	50,000 tot 75,000 F.	
3	—	1	—	2	—	1	—	1	—	1,192	267	75,000 tot 100,000 F.	
3	—	3	—	—	—	—	—	—	—	765	89	100,000 tot 125,000 F.	
5	—	4	—	—	—	—	—	—	—	327	21	125,000 tot 150,000 F.	
—	—	—	—	1	—	1	—	—	—	41	1	150,000 tot 175,000 F.	
1	—	—	—	—	—	—	—	—	—	52	—	175,000 tot 200,000 F.	
—	—	—	—	—	—	—	—	—	—	15	—	200,000 tot 225,000 F.	
—	—	—	—	—	—	—	—	—	—	20	—	225,000 F en meer.	
—	—	—	—	—	—	—	—	—	—	314	301	Vreemde munt.	
—	—	—	—	—	—	—	—	—	—	40	45	Huisvesting, vuur, licht.	
—	—	—	—	—	—	—	—	—	—	—	—	Zonder wedde en onbek. wedde.	
75	—	42	—	26	—	14	—	6	—	27,287	8,117	Totaal.	
												C. Agenten in non-activiteit.	
1	—	—	—	—	—	—	—	—	—	153	14	Minder dan 50,000 F inbegrepen de loontrekkenden.	
—	—	—	—	—	—	—	—	—	—	219	26	50,000 tot 75,000 F.	
—	—	—	—	1	—	—	—	—	—	92	11	75,000 tot 100,000 F.	
—	—	—	—	—	—	—	—	—	—	24	4	100,000 tot 125,000 F.	
—	—	—	—	—	—	—	—	—	—	15	5	125,000 tot 150,000 F.	
—	—	—	—	—	—	—	—	—	—	12	—	150,000 tot 175,000 F.	
—	—	—	—	—	—	—	—	—	—	5	—	175,000 tot 200,000 F.	
—	—	—	—	—	—	—	—	—	—	6	—	200,000 tot 225,000 F.	
—	—	—	—	—	—	—	—	—	—	3	—	225,000 F en meer.	
—	—	—	—	—	—	—	—	—	—	—	—	Vreemde munt.	
—	—	—	—	—	—	—	—	—	—	—	—	Huisvesting, vuur, licht.	
1	—	1	—	—	—	—	—	—	—	441	88	Zonder wedde en onbek. wedde.	
2	—	1	—	1	—	—	—	—	—	970	148	Totaal.	
												Totaal.	
131	—	65	—	30	—	14	—	12	—	51,726	5,925	Minder dan 50,000 F inbegrepen de loontrekkenden.	
178	2	84	—	40	—	21	—	14	—	48,636	5,248	50,000 tot 75,000 F.	
43	—	18	—	13	—	5	—	4	—	11,775	1,291	75,000 tot 100,000 F.	
32	—	13	—	6	—	6	—	1	—	6,897	724	100,000 tot 125,000 F.	
37	—	20	—	6	—	4	—	3	1	5,131	525	125,000 tot 150,000 F.	
37	1	12	—	9	—	3	—	2	—	2,325	211	150,000 tot 175,000 F.	
25	—	10	—	2	—	1	—	3	—	1,685	36	175,000 tot 200,000 F.	
9	—	4	—	4	—	3	—	2	—	715	7	200,000 tot 225,000 F.	
16	—	11	—	5	—	—	—	1	—	1,023	1	225,000 F en meer.	
1	—	—	—	—	—	—	—	1	—	588	326	Vreemde munt.	
—	—	—	—	—	—	—	—	—	—	65	63	Huisvesting, vuur, licht.	
1	—	1	—	—	—	—	—	—	—	441	88	Zonder wedde en onbek. wedde.	
510	3	238	—	115	—	57	—	43	1	131,007	14,445	Algemeen totaal.	

**Relevé des personnes exerçant un emploi ou une fonction rémunéré
à charge du budget des établissements parastataux
dépendant des départements ministériels.**

Situation au 30 juin 1951.

**Opgave der personen die een bezoldigde betrekking of functie uitoefenen
ten laste van de begroting der parastatale instellingen
afhange van de ministeriële departementen.**

Toestand op 30 Juni 1951.

SPÉCIFICATIONS	Fonctionnaires et employés	Ouvriers	Total	OPSOMMING
	Ambtenaren en bedienden	Werklieden	Totaal	
Ministère des Finances.				Ministerie van Financiën.
Caisse Générale d'Épargne et de Retraite et Fonds des Combattants	1,964	338	2,302	Algemene Spaar- en Lijfrentekas en Strijdersfonds
Commission bancaire	28	6	34	Bankcommissie.
Caisse Nationale de Crédit professionnel	89	2	91	Nationale Kas voor Beroepskrediet.
Fonds d'amortissement de la Dette publique....	8	—	8	Fonds tot delging der Staatsschuld.
Office central de la Petite Épargne	2	—	2	Centraal Bureau voor Kleine Spaarders.
Société Nationale de la Petite Propriété terrienne	55	1	56	Nationale Maatschappij voor de Kleine Landeigendom.
Office National du Ducroire	28	—	28	Nationale Delcredere dienst.
Institut National du Crédit agricole	110	2	112	Nationaal Instituut voor Landbouwkrediet.
Office d'Aide Mutuelle (O.M.A.)	126	107	233	Dienst van Onderlinge Hulpverlening (O.M.A.).
Office Central de Crédit hypothécaire	122	7	129	Centraal Bureau voor Hypothecair Krediet.
Société Nationale des Habitations à bon marché	187	3	190	Nationale Maatschappij voor Goedkope Woningen en Woonvertrekken.
Office des Sequestres	214	17	231	Dienst van het Sequester.
Caisse Nationale des Pensions de la Guerre.....	140	9	149	Nationale Kas voor Oorlogspensioenen.
Donation royale	27	108	135	Koninklijke Schenking.
Caisse Autonome des Dommages de Guerre	13	—	13	Zelfstandige Kas voor Oorlogsschade.
Banque Nationale de Belgique	1,723	652	2,375	Nationale Bank van België.
Société Nationale du Crédit à l'Industrie	136	16	152	Nationale Maatschappij voor Krediet aan de Nijverheid.
Total :	4,972	1,268	6,240	Totaal.
Ministère du Travail et de la Prévoyance sociale.				Ministerie van Arbeid en Sociale Voorzorg.
Office National de Sécurité sociale (O.N.S.S.)....	691	4	695	Rijksdienst voor Maatschappelijke Zekerheid (R.M.Z.).
Fonds provisoire de Soutien des Chômeurs involontaires.....	2,528	80	2,608	Voorlopig Steunfonds voor Werklozen.
Fonds National d'Assurance maladie-invalidité	438	26	464	Rijksfonds voor Verzekering tegen ziekte en invaliditeit.
Caisse Nationale des Vacances annuelles	350	3	353	Rijkskas voor Jaarlijks Verlof.
Office National de Coordination des Allocations familiales (O.N.A.F.)	493	7	500	Rijksdienst voor Samenordering der Gezinsvergoedingen (R.G.).
Caisse Nationale de Compensation pour Allocations familiales	144	1	145	Nationale Verrekenkas voor Gezinsvergoedingen.
Caisse auxiliaire de Compensation pour Allocations familiales	75	—	75	Hulpkas voor Gezinsvergoedingen.

SPÉCIFICATIONS	Fonctionnaires et employés	Ouvriers	Total	OPSOMMING
	Ambtenaren en bedienden	Werklieden	Totaal	
Caisse spéciale de compensation pour allocations familiales en faveur du personnel des hôtels, restaurants et débits de boissons où plus de quatre personnes sont occupées au travail.....	44	—	44	Bijzondere Verrekenkas voor Gezinsvergoedingen ten bate van het personeel der hotels, spijs- en drankhuizen, waar meer dan vier loontrekkenden aan de arbeid gebruikt worden.
Caisse spéciale de compensation pour allocations familiales en faveur des travailleurs de l'industrie diamantaire.....	17	—	17	Bijzondere Verrekenkas voor Gezinsvergoedingen ten bate van de arbeiders van de diamantindustrie.
Caisse mutuelle nationale auxiliaire d'allocations familiales.....	57	—	57	Nationale Onderlinge Kas voor Kindertoelagen.
Caisse mutuelle auxiliaire pour allocations familiales.....	147	1	148	Onderlinge Hulpkas voor Kindertoelagen.
Caisse mutuelle spéciale d'allocations familiales pour les employeurs et les travailleurs indépendants de l'industrie et du commerce diamantaires.....	23	—	23	Speciale Onderlinge Kas voor Kindertoelagen ten behoeve van de werkgevers en niet loontrekkende arbeiders van de diamantindustrie en diamanthandel.
Caisse mutuelle spéciale d'allocations familiales pour les employeurs indépendants du commerce et de l'artisanat ambulants, du colportage et des professions exercées par les forains.....	30	—	30	Speciale Onderlinge Kas voor Kindertoelagen ten behoeve van de werkgevers en niet loontrekkende arbeiders van de handel en ambachten van rondtrekkenden, van de marskramerij en van de beroepen door het kermisvolk uitgeoefend.
Fonds National d'aide au rééquipement ménager des travailleurs.....	24	—	24	Nationaal Hulpfonds voor de Huishoudelijke Heruitrusting der Werknemers.
Fonds National de Retraite des ouvriers mineurs	298	—	298	Nationaal Pensioenfonds voor Mijnwerkers.
Caisse Nationale des pensions pour employés....	153	—	153	Nationale Kas voor Bediendenpensioenen.
Fonds d'allocations pour employés.....	23	—	23	Nationaal Toelagenfonds voor Bedienden.
Caisse de prévoyance en faveur des victimes des accidents du travail.....	18	1	19	Steun- en Voorzorgskas ten behoeve van door arbeidsongevallen getroffen.
Œuvre Nationale des Orphelins des Victimes du Travail.....	12	—	12	Nationaal Werk voor Wezen van de arbeidsslachtoffers.
Fonds de prévoyance en faveur des victimes des maladies professionnelles.....	9	1	10	Voorzorgsfonds ten behoeve van door beroepsziekten getroffen.
Caisse Nationale des majorations de rentes de vieillesse, de veuve et des allocations d'orphelins	107	5	112	Nationale Kas voor Ouderdoms-, Weduwerentoeslagen en Wezentoeslagen.
Fonds spécial pour la réparation des dommages résultant des accidents du travail causés par faits de guerre.....	—	—	—	Speciaal Fonds voor de Vergoeding der Schade voortspuitende uit arbeidsongevallen ingevolge oorlogsfeiten.
Fonds des veuves et orphelins.....	55	—	55	Fonds voor Weduwen en Wezen.
Office de Gestion et de Liquidation chargé de l'exécution des clauses du Traité de Versailles relatifs aux contrats d'assurance sur la vie....	4	1	5	Dienst voor Beheer en Vereffening belast met de uitvoering der bepalingen van het Vredesverdrag van Versailles, in verband met de levensverzekeringsovereenkomsten.
Caisse spéciale de compensation des administrations communales, des établissements publics qui en dépendent et des associations de communes.....	7	—	7	Bijzondere Compensatiekassen voor de gemeenten, openbare instellingen die ervan afhangen en verenigingen van gemeenten.
Etablissement des assurances sociales à Malmédy	12	—	12	Instelling voor sociale verzekeringen te Malmédy.
Total :	5,759	130	5,889	Totaal.
Ministère des Communications.				Ministerie van Verkeerswezen.
Régie des Télégraphes et des Téléphones.....	11,636	8,038	19,674	Regie van Telegraaf en Telefoon.
Institut National Belge de radiodiffusion (I.N.R.)	915	116	1,031	Belgisch Nationaal Instituut voor Radioomroep (N.I.R.).

SPÉCIFICATIONS	Fonctionnaires et employés	Ouvriers	Total	OPSOMMING
	Ambtenaren en bedienden	Werklieden	Totaal	
Office National pour l'achèvement de la jonction Nord-Midi	57	11	68	Nationaal Bureau voor de voltooiing der Noord-Zuidverbinding.
Société Nationale des Chemins de Fer belges (S.N.C.F.B.)	20,625	66,648	87,273	Nationale Maatschappij der Belgische Spoorwegen (N.M.B.S.).
Société Nationale des Chemins de Fer Vicinaux (S.N.C.F.V.)	1,183	9,334	10,517	Nationale Maatschappij van Buurtspoorwegen.
Régie des Voies aériennes (R.V.A.)	618	281	899	Regie der Luchtweegen (R.L.W.).
Régie de la Marine	9	—	9	Regie van het Zeewezen.
Société anonyme belge d'Exploitation de la Navigation aérienne (S.A.B.E.N.A.) (I)	2,004	2,596	4,600	Belgische Naamloze Vennootschap ter exploitatie van het Luchtverkeer (S.A.B.E.N.A.) (I).
Caisse commune de la marine marchande	1	—	1	Gemeenschappelijke Kas voor de Koopvaardij.
Caisse commune de la pêche maritime	3	—	3	Gemeenschappelijke Kas voor de Zeevisserij.
Société intercommunale des Voies d'accès à l'aérodrome de Bruxelles	4	—	4	Intercommunale Maatschappij van de toegangswegen tot de luchthaven Brussel.
Association maritime belge	22	35	57	Belgische Zeevaartvereniging.
Institut d'Études maritimes	8	—	8	Zeewetenschappelijk Instituut.
Total :	37,085	87,059	124,144	Totaal.
Ministère des Affaires Economiques et des Classes Moyennes.				Ministerie van Economische Zaken en Middenstand.
Institut National de l'Industrie charbonnière..	30	21	51	Nationaal Instituut voor de Steenkolen nijverheid.
Institut National des Mines, à Pâturages	7	10	17	Nationaal Mijninstituut, te Pâturages.
Institut Belge de Normalisation (I.B.N.)	41	2	43	Belgisch Instituut voor Normalisatie (B.I.N.).
Régie des Services frigorifiques de l'État belge (Réfribel)	28	52	80	Regie der Belgische Rijkskoel- en Vriesdiensten (Réfribel).
Office de Récupération Economique (O.R.E.)..	130	20	150	Dienst voor Economische Recuperatie (D.E.R.).
Office Belge de Gestion et de Liquidation	—	—	—	Belgische Dienst voor Beheer en Liquidatie.
Banc d'épreuve des armes à feu, à Liège	26	22	48	Wapenproefbank, te Luik.
Institut pour l'Encouragement de la Recherche scientifique dans l'Industrie et l'Agriculture (I.R.S.I.A.)	17	2	19	Instituut tot Aanmoediging van het Wetenschappelijk Onderzoek in Nijverheid en Landbouw (I.N.O.N.L.).
Institut d'Etude économique et sociale des Classes Moyennes	17	—	17	Instituut voor Economische en Sociale Studie van het Middenstandswezen.
Office Commercial du Ravitaillement	133	3	136	Handelsdienst voor Ravitaillering.
Total :	429	132	561	Totaal.
Ministère des Travaux Publics.				Ministerie van Openbare Werken.
Société Intercommunale de la Rive gauche de l'Escaut à Anvers	36	108	144	Intercommunale Maatschappij van de Linker Scheldeoever te Antwerpen.
Office de la Navigation	69	449	518	Dienst der Scheepvaart.
Institut géotechnique de l'État	20	21	41	Rijksinstituut voor Grondmechanica.
Groupement belge du remorquage	29	—	29	Belgische Sleepvaartgroepering.
Office régulateur de la Navigation intérieure (O.R.N.I.)	125	1	126	Dienst voor Regeling der Binnenvaart (D.R.B.).
Port autonome de Liège	5	3	8	Autonome haven van Luik.
Fonds Bibliothèque Albert I ^{er}	1	—	1	Bibliotheek Fonds Albert I.
Fonds d'entr'aide en faveur des bateliers sinistrés	3	—	3	Fonds voor onderlingen bijstand ten bate van geteisterde schippers.
Total :	288	582	870	Totaal.

(1) Effectif au 1^{er} octobre 1951.

(1) Personeelssterkte op 1 October 1951.

SPÉCIFICATIONS	Fonctionnaires et employés	Ouvriers	Total	OPSOMMING
	Ambtenaren en bedienden	Werklieden	Totaal	
Ministère de l'Agriculture.				Ministerie van Landbouw.
Office National du Lait et de ses Dérivés	140	2	142	Nationale Zuiveldienst.
Office National des Débouchés agricoles et horticoles	70	—	70	Nationale Dienst voor Afzet van Land- en Tuinbouwproducten.
Service Général de Contrôle des semences et des plantes agricoles et horticoles (S.G.C.)	64	1	65	Algemene Keuringsdienst van Zaaizaden en Pootgoed voor Land- en Tuinbouw (A.K.D.).
Personnalité civile de la Station de Recherches de l'Etat pour l'Amélioration des Plantes, à Gembloux	6	12	18	Rechtspersoonlijkheid van het Rijksstation voor Plantenveredeling, te Gemblours.
Personnalité civile de la Station de Recherches pour l'Amélioration de la Culture de la Pomme de terre, à Orgeo	1	—	1	Rechtspersoonlijkheid van het Rijksproefstation voor Veredeling der Aardappelteelt, te Orgeo.
Personnalité civile de la Station laitière de l'Etat, à Gembloux	1	—	1	Rechtspersoonlijkheid van het Rijkszuivelstation, te Gemblours.
<i>Total :</i>	282	15	297	<i>Totaal.</i>
Ministère de la Défense Nationale.				Ministerie van Landsverdediging.
Office de Renseignements et d'Aide aux Familles des Militaires (O.R.A.F.)	64	6	70	Hulp- en Informatiebureau voor Gezinnen van Militairen (H.I.B.).
Ministère de la Santé Publique et de la Famille.				Ministerie van Volksgezondheid en van het Gezin.
Société Nationale des Distributions d'Eau	429	701	1,130	Nationale Maatschappij der Waterleidingen.
Office d'Identification de l'Agglomération bruxelloise	31	3	34	Identificatiedienst voor Groot-Brussel.
Œuvre Nationale de l'Enfance	1,455	157	1,612	Nationaal Werk voor Kinderwelzijn.
Comité de Gestion du Domaine de l'Etat, à Hofstade	—	—	—	Comité tot Beheer van het Rijksdomein, te Hofstade.
Œuvre Nationale des Orphelins, Veuves et Ascendants des Victimes de la Guerre	74	4	78	Nationaal Werk van de Wezen, Weduwen en Bloedverwanten in opgaande linie van de Oorlogsslachtoffers.
Orphelinat Saint-Joseph, Fondation Joseph Denamur	2	1	3	Weeshuis Sint-Jozef, Stichting Joseph Denamur.
Institution Royale de Messines	16	13	29	Koninklijke Instelling van Meesen.
<i>Total :</i>	2,007	879	2,886	<i>Totaal.</i>
Ministère de la Reconstruction.				Ministerie van Wederopbouw.
Œuvre Nationale des Invalides de la Guerre (O.N.I.G.)	244	3	247	Nationaal Werk voor Oorlogsinvaliden (N.W.O.I.).
Œuvre Nationale des Anciens Combattants, Déportés et Prisonniers politiques de la guerre 1914-1918 (O.N.A.C.)	130	5	135	Nationaal Werk voor Oudstrijders, Weggevoerden en Politieke gevangenen van de Oorlog 1914-1918 (N.W.O.).
<i>Total :</i>	374	8	382	<i>Totaal.</i>
Ministère des Affaires Etrangères et du Commerce Extérieur.				Ministerie van Buitenlandse Zaken en Buitenlandse Handel.
Office Belge du Commerce Extérieur	122	4	126	Belgische Dienst voor de Buitenlandse Handel.
<i>Total général :</i>	51,382	90,083	141,465	<i>Algemeen totaal.</i>

Levées de milice. — Militielichtingen.

(Source : Ministère de l'Intérieur)

(Bron : Ministerie van Binnenlandse Zaken)

SPÉCIFICATIONS	1948	1949	1950 (1)	1951 (2)	1952 (3)	1953 (4)	OPSOMMING
Inscrits.							Ingeschrevenen.
Anvers	14,164	16,683	17,128	17,044	21,704	20,334	Antwerpen.
Brabant	19,220	20,025	21,671	21,709	26,955	25,411	Brabant.
Flandre occidentale	12,718	10,726	14,782	15,636	19,292	17,463	West-Vlaanderen.
Flandre orientale	13,472	15,441	16,503	17,314	21,655	19,607	Oost-Vlaanderen.
Hainaut	13,145	13,496	14,785	14,380	17,701	16,491	Henegouwen.
Liège	9,337	10,205	11,281	11,734	14,399	13,720	Luik.
Limbourg	6,009	6,321	7,038	6,968	9,284	9,526	Limburg.
Luxembourg	2,868	3,240	3,480	3,459	4,071	3,885	Luxemburg.
Namur	4,481	4,861	5,208	5,189	6,151	5,938	Namen.
Total :	95,414	100,998	111,876	113,433	141,212	132,395	Totaal.
Sursis.							Uitstel.
Anvers	4,539	5,112	5,590	5,950	8,351	8,460	Antwerpen.
Brabant	6,589	7,533	7,745	8,085	10,870	11,138	Brabant.
Flandre occidentale	4,211	3,923	4,943	5,175	7,268	6,987	West-Vlaanderen.
Flandre orientale	4,380	5,169	5,338	5,526	7,395	7,312	Oost-Vlaanderen.
Hainaut	3,704	4,287	4,668	4,827	6,409	6,772	Henegouwen.
Liège	3,211	3,921	4,210	4,506	6,111	5,975	Luik.
Limbourg	2,090	2,362	2,451	2,599	3,797	4,646	Limburg.
Luxembourg	1,192	1,466	1,409	1,396	1,906	1,845	Luxemburg.
Namur	1,650	1,883	1,917	1,918	2,633	2,556	Namen.
Total :	31,566	35,656	38,271	39,982	54,740	55,691	Totaal.
						(5)	

(1) Le temps de service militaire a été porté à 18 mois.

(2) Le temps de service militaire a été porté à 24 mois.

(3) En 1952 a eu lieu une levée complémentaire comprenant les jeunes gens nés du 1-1-1933 au 30-6-1933 et le temps de service a été ramené à 21 mois.

(4) La levée de 1953 comprend les jeunes gens nés du 1-7-1933 au 31-12-1933 et ceux nés du 1-1-1934 au 30-9-1934.

(5) Dans ce total sont compris 8,058 miliciens dispensés pour cause morale.

(1) De dienstplicht werd op 18 maanden gebracht.

(2) De dienstplicht werd op 24 maanden gebracht.

(3) In 1952 vond een bijkomende lichting plaats van de jongelieden, geboren van 1-1-1933 tot 30-6-1933 en de dienstplicht werd teruggebracht op 21 maand.

(4) De lichting 1953 omvat de jongelieden, geboren van 1-7-1933 tot 31-12-1933 en degenen, geboren van 1-1-1934 tot 30-9-1934.

(5) In dit totaal zijn 8,058 militieën begrepen, vrijgesteld om morele redenen.

Effectifs de l'armée (présents). — Legereffectief (aanwezig).

(Source : Ministère de la Défense Nationale)

(Bron : Ministerie van Landsverdediging)

SPÉCIFICATIONS	1948	1949	1950	1951	OPSOMMING
Force de terre.					Landmacht.
Officiers	4,281	4,291	4,588	4,872	Officieren.
Sous-officiers	10,169	9,880	10,637	11,260	Onder-officieren.
Caporaux et soldats	7,492	9,112	11,070	14,696	Korporaals en soldaten.
Miliciens	24,006	33,179	42,593	78,822	Miliciens.
Total :	45,948	56,462	68,888	109,650	Totaal.
Engagements volontaires	998	2,265	4,210	4,610	Vrijwillige dienstnemingen.
Force aérienne.					Luchtmacht.
Officiers	482	592	677	758	Officieren.
Sous-officiers	1,395	1,514	1,674	2,433	Onder-officieren.
Caporaux et soldats	2,909	3,756	4,345	7,127	Korporaals en soldaten.
Miliciens	2,279	3,614	4,315	5,094	Miliciens.
Total :	7,065	9,476	11,011	15,412	Totaal.
Engagements volontaires	840	1,331	1,060	3,981	Vrijwillige dienstnemingen.
Force navale.					Zee-macht.
Officiers	—	60	65	89	Officieren.
Sous-officiers	—	156	207	252	Onder-officieren.
Caporaux et soldats	—	374	497	732	Korporaals en soldaten.
Miliciens	—	528	954	1,505	Miliciens.
Total :	—	1,118	1,723	2,578	Totaal.
Engagements volontaires	—	193	244	325	Vrijwillige dienstnemingen.
Effectif total (non compris les officiers généraux)	54,851	70,845	87,136	136,556	Totaal effectief (niet inbegrepen de generelen officieren).
Gendarmerie.					Rijkswacht.
Officiers (1)	246	209	205	200	Officieren (1).
Sous-officiers	9,343	9,220	9,903	9,940	Onder-officieren.
Brigadiers, Gendarmes, Maréchaux-ferrants	1,257	1,566	1,154	1,056	Brigadiers, Gendarmen, Hoefsmeden.
Hommes de troupes	10,600	10,786	11,057	10,996	Manschappen.
Total :	10,846	10,995	11,262	11,196	Totaal.
Chevaux de selle	443	628	747	811	Zadelpaarden.

(1) Y compris 2 officiers généraux en 1948, 1 en 1949, et 2 en 1950 et 1951.

(1) Inbegrepen 2 generale officieren in 1948, 1 in 1949 en 2 in 1950 en 1951.

Achats pour l'alimentation de l'armée. — Aankopen voor de voeding van het leger.

(Source : Ministère de la Défense Nationale)

(Bron : Ministerie van Landsverdediging)

DENRÉES	1948	1949	1950	1951	EETWAREN
	Quantités Hoeveelheden	Quantités Hoeveelheden	Quantités Hoeveelheden	Quantités Hoeveelheden	
Viandes :					Vlees :
en 1,000 kg	2,758	3,347	3,776	5,150	in 1,000 kg.
Produits amidoneux :					Zetmeelproducten :
en 1,000 kg	2,397	5,357	4,834	10,494	in 1,000 kg.
Matières grasses :					Vetstoffen :
en 1,000 kg	1,046	882	1,040	2,275	in 1,000 kg.
en 1,000 lit.	103	53	80	190	in 1,000 lit.
Poissons :					Vis :
en 1,000 kg	665	621	655	1,013	in 1,000 kg.
en 1,000 pièces	250	96	—	—	in 1,000 stuks.
Légumes et fruits :					Groenten en fruit :
en 1,000 kg	6,183	6,692	9,222	12,921	in 1,000 kg.
Condiments :					Kruidenrijzen :
en 1,000 kg	216	396	302	730	in 1,000 kg.
en 1,000 lit.	50	—	—	—	in 1,000 lit.
Produits sucrés :					Suikerhoudende producten :
en 1,000 kg	393	1,570	955	2,292	in 1,000 kg.
Boissons :					Dranken :
en 1,000 kg	589	561	640	1,326	in 1,000 kg.
Divers :					Verscheidene :
en 1,000 kg	29	32	25	41	in 1,000 kg.
en 1,000 pièces	2,312	1,452	42	123	in 1,000 stuks.
Fourrages :					Voeder :
en 1,000 kg	1,892	3,550	2,659	3,654	in 1,000 kg.
Rations conditionnées :					Geconditionneerde rantsoenen.
en 1,000 rations	—	—	—	12	in 1,000 rantsoenen.

Résultats des opérations de recrutement — Remise du contingent.

Uitkomsten der wervingsverrichtingen — Afgifte van het legercontingent.

(Source : Ministère de la Défense Nationale)

(Bron : Ministerie van Landsverdediging)

SPÉCIFICATIONS	Classes 1936 à 1938	Classe 1948	Classe 1949	Classe 1950	Classe 1951	OPSOMMING
	Moyenne Klassen 1936 tot 1938 Gemid- delde	Klas 1948	Klas 1949	Klas 1950	Klas 1951	
Miliciens ayant comparu	58,151	63,282	66,799	73,088	73,196	Miliciens die verschenen zijn.
Miliciens n'ayant pas comparu	21,871	35,984	38,482	40,310	40,098	Miliciens die niet verschenen zijn.
Miliciens disponibles	43,785	42,238	44,616	51,235	51,666	Beschikbare miliciens.
Miliciens indisponibles	14,366	21,044	22,183	21,853	21,530	Onbeschikbare miliciens.
Miliciens appelés	43,428	27,412	39,035	47,955	48,265	Opgeroepen miliciens.

**Culte — Personnel rétribué. — Eredienst — Bezoldigd personeel.
Situation au 1^{er} janvier. — Toestand op 1 Januari.**

(Source : Ministère de la Justice)

(Bron : Ministerie van Justitie)

PERSONNEL	1952							1951	PERSONEEL
	DIOCESES — BISDOMMEN							Le Roy- aume	
	Mechelen (Ant- werpen en Brabant)	Brugge (West- Vlaan- deren)	Gent (Oost- Vlaan- deren)	Tournai (Hainaut)	Liège (Liège et Lim- bourg)	Namur (Namur et Luxem- bourg)	Le Roy- aume		
Malines (Anvers et Brabant)	Bruges (Flandre occid.)	Gand (Flandre orient.)	Doornik (Hene- gouwen)	Luik (Luik en Lim- bourg)	Namen (Namen en Luxem- bourg)	Het Rijk	Het Rijk		
I. Culte catholique.									I. Katholieke eredienst
Archevêque	1	—	—	—	—	—	1	1	Aartsbisschop.
Evêques	—	1	1	1	1	1	5	5	Bisschoppen.
Vicaires généraux	4	2	3	2	3	2	16	16	Vicarissen-generaal.
Chanoines	12	8	8	8	8	8	52	52	Kanunniken.
Secrétaires	5	3	3	3	3	3	20	13	Secretarissen.
Curés	62	36	38	36	53	37	262	262	Pastors.
Desservants de succurs.	781	310	353	511	720	694	3,369	3,362	Bedienaars van succurs.
Chapelains	53	10	6	18	58	104	249	249	Kapelbedienaars.
Vicaires	813	374	420	346	403	138	2,494	2,490	Onderpastors.
Desservants d'annexes ..	19	6	—	7	70	82	184	181	Bijkerkbedienaars.
Total :	1,750	750	832	932	1,319	1,069	6,652	6,631	Totaal.

	1952								1951	
	Ant- werpen An- vers	Brabant	West- Vlaand. Flandre occid.	Oost- Vlaand. Flandre orient.	Hai- naut Hene- gouwen	Liège Luik	Luxem- bourg Luxem- bourg	Le Roy- aume Het Rijk	Le Roy- aume Het Rijk	
II. Culte protestant.									II. Protestantse eredienst.	
Pasteurs	2	7	1	2	7	4	—	23	22	Predikanten.
Pasteurs auxiliaires	1	2	—	1	—	1	—	5	5	Hulppredikanten.
Secrétaire	—	1	—	—	—	—	—	1	—	Secretaris.
Total :	3	10	1	3	7	5	—	29	27	Totaal.
III. Culte anglican.									III. Anglicaanse eredienst	
Chapelains	1	2	4	1	—	1	—	9	9	Kapelbedienaars.
IV. Culte israélite.									IV. Israëlitische eredienst	
Grand rabbin	—	1	—	—	—	—	—	1	1	Opperrabbin.
Secrétaire	—	1	—	—	—	—	—	1	1	Secretaris.
Rabbins	2	2	—	—	—	—	—	4	4	Rabbijnen.
Ministres officiants	4	2	1	1	1	1	1	11	11	Dienstdoende priesters.
Total :	6	6	1	1	1	1	1	17	17	Totaal.

Associations sans but lucratif et établissements d'utilité publique.
(Fondés conformément à la loi du 27 juin 1921.)
Verenigingen zonder winstoogmerken en instellingen tot nut van 't algemeen.
(Opgericht overeenkomstig de wet van 27 Juni 1921.)
I. Associations sans but lucratif. — I. Verenigingen zonder winstoogmerken.

OBJETS	Associations créées ou Verenigingen opgericht in						Associations dissoutes	DOEL
	1947	1948	1949	1950	1951	Tot. 1921-1951	Ontbonden vere- nigingen 1921-51	
A. Classement d'après l'objet. — A. Rangschikking naar het doel.								
<i>Religion.</i>								<i>Godsdienst.</i>
Exclusivement religieux	15	10	15	8	4	383	18	Uitsluitend godsdienstig.
Religieux et pédagogique	9	7	9	6	6	550	10	Godsdienstig en paedagog.
Religieux et charitable	11	6	6	4	4	221	1	Godsdienstig en liefdadig.
Religieux et social	11	15	20	11	5	257	2	Godsdienstig en sociaal.
Religieux et autres	5	9	8	5	4	1,071	23	Godsdienstig en ander.
<i>Ensemble :</i>	51	47	58	34	23	2,482	54	<i>Te zamen.</i>
Sciences	14	18	35	23	32	276	10	Wetenschappen.
Arts, lettres	49	49	47	32	26	570	35	Kunsten, letteren.
Philanthropie	69	38	54	34	36	744	49	Menslievendheid.
Agrément	47	16	32	60	68	1,357	266	Vermaak.
Philanthropie et agrément ...	20	43	12	15	29	353	21	Menslievendh. en vermaak.
Éducation, enseignement, vul- garisation	48	41	50	45	50	694	32	Opvoeding, onderwijs, vulga- risatie.
Œuvres sociales	78	114	96	49	70	1,578	106	Sociale werken.
Sports, éducation physique ...	80	58	66	55	62	938	63	Sport, lichamelijke opvoeding.
Tourisme, protection des monu- ments et des sites	11	22	23	21	25	310	14	Toerisme, bescherming der monu- menten en landschappen.
Politique	—	7	7	1	7	139	16	Politiek.
Patriotisme	56	18	17	22	13	348	32	Vaderlandsliefde.
Œuvres professionnelles	86	95	56	137	96	1,799	107	Vakwerken.
Œuvres coloniales	2	3	1	—	—	50	12	Koloniale werken.
Autres	21	35	24	19	24	1,052	124	Ander.
<i>Totaux :</i>	632	604	578	547	561	12,690	941	<i>Totaal.</i>
B. Classement par province. — B. Rangschikking per provincie.								
Anvers	64	83	65	74	75	1,775	192	Antwerpen.
Brabant	302	265	267	217	248	4,950	450	Brabant.
Flandre occidentale	39	38	37	29	34	993	60	West-Vlaanderen.
Flandre orientale	50	41	39	27	45	1,147	62	Oost-Vlaanderen.
Hainaut	54	44	56	46	41	1,028	49	Henegouwen.
Liège	69	79	66	70	62	1,593	87	Luik.
Limbourg	13	11	11	18	10	332	8	Limburg.
Luxembourg	14	16	16	43	23	380	8	Luxemburg.
Namur	27	27	21	23	23	492	25	Namen.
<i>Le Royaume :</i>	632	604	578	547	561	12,690	941	<i>Het Rijk.</i>

II. Etablissements d'utilité publique. — II. Instellingen tot nut van 't algemeen.

OBJET	1921-1944	1945	1946	1947	1948	1949	1950	1951	Tot. 1921-1951	DOEL
Philanthropique ..	8	—	—	—	1	1	4	2	16	Menslievend.
Religieux	3	—	—	—	—	—	1	—	4	Godsdienstig.
Scientifique	16	—	—	3	—	1	2	2	24	Wetenschappelijk.
Artistique	1	—	—	—	1	—	—	—	2	Artistiek.
Pédagogique	7	1	—	1	—	—	—	—	9	Paedagogisch.
Autre	6	—	—	1	—	3	—	3	13	Ander.
<i>Total :</i>	41	1	—	5	2	5	7	7	68	<i>Totaal.</i>

N. B. — La loi du 27 juin 1921 accorde dans des conditions qu'elle détermine, la personnalité civile d'une part aux associations sans but lucratif, d'autre part à celles qui ne se livrent pas à des opérations industrielles ou commerciales ou qui ne cherchent pas à procurer à leurs membres un gain matériel, et, d'autre part, aux établissements d'utilité publique qui, à l'exclusion de la poursuite d'un gain matériel, tendent à la réalisation d'une œuvre de caractère philanthropique, religieux, scientifique, artistique ou pédagogique.

N. B. — De wet van 27 Juni 1921 verleent onder bepaalde voorwaarden rechts-persoonlijkheid, eenzijdeels aan de verenigingen zonder winstoogmerken, d. w. z. aan diegene die zich aan geen handels- of nijverheidsverrichtingen wijden of die niet op het oog hebben aan haar leden een stoffelijke winst te bezorgen, anderzijdeels aan de instellingen tot nut van 't algemeen, die, zonder naar een stoffelijke winst te streven, er naar trachten een werk van menslievende, godsdienstige, wetenschap-pelijke, artistieke of paedagogische aard tot stand te brengen.

**Libéralités faites aux établissements de bienfaisance et des cultes,
aux associations culturelles et scientifiques, etc.
Giften aan de weldadigheids- en erediensinstellingen,
aan de culturele en wetenschappelijke verenigingen, enz.**

BÉNÉFICIAIRES	Nombre de libéralités Aantal giften		Nature et valeur (F) des biens Aard en waarde (F) der goederen				Total Totaal	BEGUNSTIGDEN
	Donations Schenkingen	Legs Legaten	Propriétés immobilières Onroerende goederen		Valeurs mobilières Roerende goederen			
			Donations Schenkingen	Legs Legaten	Donations Schenkingen	Legs Legaten		

1950.

Commissions d'Assistance publique	7	51	4,175,000	1,845,066	354,575	1,640,894	8,015,535	Commissies van Openbare Onderstand.
Hôpitaux et Congrégations hospitalières	—	5	—	572,660	—	265,000	837,660	Hospitelen en verplegingscongregaties.
Instituts et asiles	—	16	—	186,595	—	556,850	743,445	Instituten en gestichten.
Autres établissements de bienfaisance	7	39	6,559,500	3,655,600	175,000	19,002,047	29,392,147	Andere weldadigheidsinstellingen.
<i>Total :</i>	14	111	10,734,500	6,259,921	529,575	21,464,791	38,988,787	<i>Totaal.</i>
Fabriques d'églises.....	330	235	3,658,780	10,996,956	2,224,486	3,862,477	20,742,699	Kerkfabrieken.
Séminaires	—	16	—	1,121,853	—	1,410,500	2,532,353	Seminaries.
Eglises évangél. protest...	—	2	—	—	—	1,607,875	1,607,875	Evangel. Protest. kerk.
Synagogues israélites	—	1	—	450,000	—	—	450,000	Israëlitische synagogen.
Communautés et œuvres religieuses	32	153	9,260,457	9,181,004	366,025	11,675,832	30,483,318	Kloostergemeent. en godsdienstige werken.
<i>Total :</i>	362	407	12,919,237	21,749,813	2,590,511	18,556,684	55,816,245	<i>Totaal.</i>
Associations culturelles et scientifiques	1	3	—	50,000	10,000	52,000	112,000	Culturele en wetenschappelijke verenigingen.
Etablissements d'enseignement et fondations de bourses d'études	2	31	—	3,160,415	1,512,000	2,469,220	7,141,635	Onderwijsinstellingen en stichtingen voor studie-beurzen.
Œuvres sociales	7	6	913,000	20,250	27,265,270	716,686	28,915,206	Sociale werken.
Associations sportives	—	1	—	—	—	10,000	10,000	Sportverenigingen.
Etat, provinces, communes	8	28	500,000	1,799,923	1,275,000	2,930,095	6,505,018	Staat, provinc.,gemeenten
Divers	2	58	—	1,692,745	65,000	3,722,497	5,480,242	Diversen.
<i>Total général :</i>	396	645	25,066,737	34,733,067	33,247,356	49,921,973	142,969,133	<i>Algemeen totaal.</i>

1951.

Commissions d'Assistance publique	2	55	150,000	5,833,265	—	2,500,297	8,483,562	Commissies van Openbare Onderstand.
Hôpitaux et Congrégations hospitalières	—	7	—	—	—	33,803,625	33,803,625	Hospitelen en verplegingscongregaties.
Instituts et asiles	1	7	—	—	500,000	221,535	721,535	Instituten en gestichten.
Autres établissements de bienfaisance	2	24	6,000	450,000	1,075,000	2,502,240	4,033,240	Andere weldadigheidsinstellingen.
<i>Total :</i>	5	93	156,000	6,283,265	1,575,000	39,027,697	47,041,962	<i>Totaal.</i>
Fabriques d'églises.....	354	231	5,176,569	10,027,303	1,962,135	6,389,454	23,555,461	Kerkfabrieken.
Séminaires	1	31	195,000	2,960,000	—	5,567,362	8,722,362	Seminaries.
Synagogues israélites	2	1	302,500	—	—	7,875	310,375	Israëlitische synagogen.
Cons. d'administration des églises évangél. protest..	1	—	63,750	—	—	—	63,750	Raad van beheer van de Evangel. Protest. kerk.
Communautés et œuvres religieuses	20	238	14,459,170	21,922,251	2,347,095	29,445,936	68,174,452	Kloostergemeent. en godsdienstige werken.
<i>Total :</i>	378	501	20,196,989	34,909,554	4,309,230	41,410,627	100,826,400	<i>Totaal.</i>
Associations culturelles et scientifiques	1	19	—	6,256,380	75,000	2,644,694	8,976,074	Culturele en wetenschappelijke verenigingen.
Etablissements d'enseignement et fondations de bourses d'études	1	15	—	3,069,000	2,500	832,980	3,904,480	Onderwijsinstellingen en stichtingen voor studie-beurzen.
Œuvres sociales	9	71	1,676,875	18,126,562	4,975,000	2,373,714	27,152,151	Sociale werken.
Associations sportives	1	—	160,000	—	—	—	160,000	Sportverenigingen.
Etat, provinces, communes	4	21	719,949	5,290,000	85,000	1,708,020	7,802,969	Staat, provinc.,gemeenten
Divers	14	42	781,000	2,736,866	300,000	3,355,831	7,173,697	Diversen.
<i>Total général :</i>	413	762	23,690,813	76,671,627	11,321,730	91,353,563	203,037,733	<i>Algemeen totaal.</i>

Nombre de maisons et autres bâtiments (Situation au 31 décembre 1951).
Aantal huizen en andere gebouwen (Toestand op 31 December 1951).

ARRONDISSEMENTS ADMINISTRATIFS	Maisons particulières Particuliere huizen	Maisons dont les habitants vivent en communauté Hôtels, auberges, etc. Huizen waarvan de bewoners in gemeenschap leven : Hotels, herbergen, enz.	Habitations provisoires Noodwoningen	Total Totaal	Bâtiments non destinés à l'habitation, mais comportant accessoirement des logements Niet voor huisvesting bestemde gebouwen die onder bijkom. omstandigh. woningen bevatten	Autres bâtiments Andere gebouwen	Total général Algemeen totaal	ADMINISTRATIEVE ARRONDISSEMENTEN
Anvers	154,619	689	1,124	156,432	1,520	6,669	164,621	Antwerpen.
Malines	62,080	162	759	63,001	267	2,444	65,712	Mechelen.
Turnhout	56,357	187	243	56,787	120	1,948	58,855	Turnhout.
<i>Anvers :</i>	273,056	1,038	2,126	276,220	1,907	11,061	289,188	<i>Antwerpen.</i>
Bruxelles	246,286	1,261	401	247,948	3,835	8,050	259,833	Brussel.
Louvain	82,441	358	394	83,193	340	2,452	85,985	Leuven.
Nivelles	56,118	173	115	56,406	184	1,810	58,400	Nijvel.
<i>Brabant :</i>	384,845	1,792	910	387,547	4,359	12,312	404,218	<i>Brabant.</i>
Bruges	53,078	899	142	54,119	286	2,297	56,702	Brugge.
Dixmude	12,156	55	64	12,275	30	392	12,697	Diksmuide.
Ypres	33,012	179	311	33,502	88	1,384	34,974	Ieper.
Courtrai	75,148	235	317	75,700	232	3,795	79,727	Kortrijk.
Ostende	24,708	551	178	25,437	214	1,195	26,846	Oostende.
Roulers	31,506	69	92	31,667	123	2,660	34,450	Roeselare.
Tielt	18,229	57	24	18,310	33	878	19,221	Tielt.
Furnes	13,596	328	199	14,123	71	649	14,843	Veurne.
<i>Flandre occid. :</i>	261,433	2,373	1,327	265,133	1,077	13,250	279,460	<i>West-Vlaanderen</i>
Alost	63,046	134	158	63,338	168	1,591	65,097	Aalst.
Termonde	41,897	117	312	42,326	100	1,375	43,801	Dendermonde.
Eeklo	21,337	76	116	21,529	32	815	22,376	Eeklo.
Gand	119,056	437	1,005	120,498	587	3,373	124,458	Gent.
Audenarde	31,555	150	47	31,752	95	1,050	32,897	Oudenaarde.
Saint-Nicolas	48,130	135	109	48,374	99	1,128	49,601	Sint-Niklaas.
<i>Flandre orientale :</i>	325,021	1,049	1,747	327,817	1,081	9,332	338,230	<i>Oost-Vlaanderen</i>
Ath	25,159	63	145	25,367	78	914	26,359	Aat.
Charleroi	131,647	472	950	133,069	435	5,053	138,557	Charleroi.
Mons	81,245	217	1,075	82,537	274	3,203	86,014	Bergen.
Soignies	51,733	203	328	52,264	136	1,962	54,362	Zinnik.
Thuin	41,900	140	485	42,525	143	1,698	44,366	Thuin.
Tournai	45,126	178	95	45,399	205	2,019	47,623	Doornik.
<i>Hainaut :</i>	376,810	1,273	3,078	381,161	1,271	14,849	397,281	<i>Henegouwen.</i>
Huy	28,530	98	78	28,706	147	1,197	30,050	Hoi.
Liège	141,810	601	2,719	145,130	1,025	5,671	151,826	Luik.
Verviers	51,162	519	711	52,392	572	3,109	56,073	Verviers.
Waremmes	19,698	38	19	19,755	49	875	20,679	Borgworm.
<i>Liège :</i>	241,200	1,256	3,527	245,983	1,793	10,852	258,628	<i>Luik.</i>
Hasselt	49,127	215	870	50,212	105	1,870	52,187	Hasselt.
Maaseik	21,064	95	188	21,347	31	842	22,220	Maaseik.
Tongres	30,844	166	411	31,421	68	1,042	32,531	Tongeren.
<i>Limbourg :</i>	101,035	476	1,469	102,980	204	3,754	106,938	<i>Limburg.</i>
Arlon	10,659	47	26	10,732	42	574	11,348	Aarlen.
Bastogne	9,214	62	772	10,048	37	424	10,509	Bastenaken.
Marche-en-Fam.	11,553	135	317	12,005	51	787	12,843	Marche-en-Fam.
Neufchâteau	14,940	121	89	15,150	57	1,006	16,213	Neufchâteau.
Virton	12,105	82	52	12,239	63	846	13,148	Virton.
<i>Luxembourg :</i>	58,471	447	1,256	60,174	250	3,637	64,061	<i>Luxemburg.</i>
Dinant	24,671	283	121	25,075	117	1,605	26,797	Dinant.
Namur	57,728	354	201	58,283	355	2,595	61,233	Namen.
Philippeville	17,502	67	80	17,649	74	886	18,609	Philippeville.
<i>Namur :</i>	99,901	704	402	101,007	546	5,086	106,639	<i>Namen.</i>
<i>Le Royaume :</i>	2,121,772	10,408	15,842	2,148,022	12,488	84,133	2,244,643	<i>Het Rijk.</i>
1950	2,095,025	10,152	15,888	2,121,065	12,277	77,689	2,211,031	1950.
1949	2,061,231	9,967	15,858	2,087,056	12,149	71,423	2,170,628	1949.
1948	2,033,422	9,742	15,575	2,058,739	11,963	65,432	2,136,134	1948.
1947	2,015,393	9,483	14,611	2,039,487	11,764	59,417	2,110,668	1947.

Répartition des logements habités recensés au 31 décembre 1947
d'après le nombre de personnes qui les occupent et le nombre de pièces dont ils sont composés.
Indeling der op 31 December 1947 getelde bewoonde woningen
naar het aantal personen die ze betrekken en het aantal vertrekken waaruit zij bestaan.

NOMBRE DE PERSONNES	Nombre de pièces — Aantal vertrekken										Total Total	AANTAL PERSONEN
	1	2	3	4	5	6	7	8	9	10 et plus en meer		
1 personne	110,608	162,744	80,866	63,749	25,402	14,385	5,542	3,713	1,461	2,102	470,572	1 persoon.
2 personnes	29,501	208,914	203,250	211,209	104,998	58,350	21,764	13,877	5,029	6,604	863,496	2 personen.
3 personnes	14,046	113,466	149,169	187,135	101,178	59,161	22,406	13,788	5,282	6,759	672,390	3 personen.
4 personnes	4,645	44,241	74,203	119,035	69,544	45,396	18,626	11,596	4,579	6,331	398,196	4 personen.
5 personnes	1,599	15,239	31,884	55,846	38,755	26,087	11,773	7,900	3,331	4,837	197,251	5 personen.
6 personnes	759	5,899	14,199	27,281	19,767	14,832	6,639	4,844	2,108	3,665	99,993	6 personen.
7 personnes	334	2,458	6,449	13,426	10,629	7,948	4,026	2,838	1,377	2,482	51,967	7 personen.
8 personnes	424	1,285	3,172	6,944	5,771	4,258	2,124	1,811	798	1,619	28,206	8 personen.
9 personnes	77	535	1,415	3,383	2,979	2,380	1,182	897	437	1,026	14,311	9 personen.
10 personnes et plus	368	516	1,341	3,454	3,511	2,919	1,649	1,269	632	3,915	19,574	10 personen en meer.
Total:	162,361	555,297	565,943	691,462	382,534	235,716	95,731	62,533	25,034	39,340	2,315,956	Total.

Répartition des logements habités recensés au 31 décembre 1947 d'après le nombre de personnes qui les occupent et la superficie.
Indeling der op 31 December 1947 getelde bewoonde woningen naar het aantal personen die ze betrekken en de oppervlakte.

NOMBRE DE PERSONNES	Superficie du logement (en m ²) — Oppervlakte van de woning (in m ²)										Total Total	AANTAL PERSONEN	
	Moins de Minder dan 35	45 à — de tot — dan 55	55 à — de tot — dan 65	65 à — de tot — dan 75	75 à — de tot — dan 85	85 à — de tot — dan 95	95 à — de tot — dan 105	105 à — de tot — dan 125	125 à — de tot — dan 175	175 à — de tot — dan 225			225 et plus en meer
1 personne	270,840	65,548	46,485	15,867	14,193	6,322	6,614	4,853	4,319	1,236	644	470,572	1 persoon.
2 personnes	251,802	153,680	139,445	61,085	52,924	24,162	24,447	17,785	15,465	4,004	2,069	863,496	2 personen.
3 personnes	145,587	111,279	115,745	104,874	50,439	23,534	24,117	18,051	15,690	4,283	2,203	672,390	3 personen.
4 personnes	60,619	58,023	68,226	38,592	35,459	16,979	18,579	14,351	13,413	3,710	2,026	398,196	4 personen.
5 personnes	22,345	25,510	32,341	20,014	19,777	9,728	10,899	8,991	8,969	2,770	1,571	197,251	5 personen.
6 personnes	9,316	11,556	15,694	17,391	10,371	5,343	5,936	5,386	5,634	1,838	1,213	99,993	6 personen.
7 personnes	3,921	5,330	7,758	8,849	5,668	2,977	3,352	3,033	3,460	1,138	879	51,967	7 personen.
8 personnes	2,159	2,624	4,054	3,019	2,988	1,642	1,908	1,733	2,016	771	552	28,206	8 personen.
9 personnes	785	1,253	1,972	2,357	1,592	942	1,019	939	1,072	439	389	14,311	9 personen.
10 personnes et plus	667	1,160	2,068	1,881	2,003	1,099	1,369	1,354	1,726	892	2,747	19,574	10 personen en meer.
Total:	768,041	435,963	433,788	214,637	195,286	92,728	98,240	76,482	71,764	21,081	14,293	2,315,956	Total.

Répartition des communautés religieuses d'après le but de l'association.
Indeling der kloostergemeenten volgens het doel van het genootschap.

COMMUNAUTÉS	Années des recensements Tellingjaren	Nombre de — Aantal			Population — Bevolking			KLOOSTERGEMEENTEN
		Com-munautés d'hommes	Communautés de femmes	Total	Reli-gieux	Reli-gieuses	Total	
		Manne-lijke gemeen-schappen	Vrouwe-lijke gemeen-schappen	Totaal	Mannelijke klooster-lingen	Vrouwel. klooster-lingen	Totaal	
Hospitalières	1920	26	517	543	653	7,177	7,830	} Voor ziekenverpleging.
	1930	32	616	648	582	7,855	8,437	
	1947	25	650	675	497	8,788	9,285	
Enseignantes	1920	227	1,685	1,912	3,140	19,876	23,016	} Voor onderwijs.
	1930	303	1,816	2,119	4,552	20,016	24,568	
	1947	271	1,846	2,117	4,766	20,737	25,503	
Vouées à la vie contempla-tive ou au saint ministère	1920	138	158	296	3,190	4,304	7,494	} Voor contemplatief leven of priesterdienst.
	1930	187	186	373	2,858	4,341	7,199	
	1947	141	232	373	3,907	4,854	8,761	
Hospitalières et ensei-gnantes	1920	23	375	398	489	6,442	6,931	} Voor ziekenverpleging en onderwijs.
	1930	15	329	344	258	6,418	6,676	
	1947	8	287	295	248	6,255	6,503	
Hospitalières et vouées à la vie contemplative ou au saint ministère	1920	7	54	61	136	956	1,092	} Voor ziekenverpleging en contemplatief leven of priesterdienst.
	1930	5	61	66	110	1,197	1,307	
	1947	5	74	79	53	1,367	1,420	
Enseignantes et vouées à la vie contemplative ou au saint ministère	1920	63	213	276	1,979	4,930	6,909	} Voor onderwijs en contem-platief leven of priester-dienst.
	1930	91	230	321	2,622	6,204	8,826	
	1947	78	213	291	2,985	5,702	8,687	
Hospitalières, enseignantes et vouées à la vie con-templative ou au saint ministère	1920	7	40	47	271	968	1,239	} Voor ziekenverpleging, on-derwijs en contemplatief leven of priesterdienst.
	1930	7	64	71	100	1,860	1,960	
	1947	7	56	63	269	1,921	2,190	
Totaux	1920	491	3,042	3,533	9,858	44,653	54,511	} Totalen.
	1930	640	3,302	3,942	11,082	47,891	58,973	
	1947	535	3,358	3,893	12,725	49,624	62,349	



Congo belge – Belgisch-Kongo

(Données fournies par le Ministère des Colonies)
(Gegevens verstrekt door het Ministerie van Koloniën)

Situation géographique. — Aardrijkskundige ligging.
Éléments de position. — Liggingsgegevens.

Latitude, points extrêmes Breedte, uiterste punten	Nord : Rivière OGBA (Uele) : 5°20' nord environ. Noorden : Rivier OGBA (Uele) : 5°20' noorderbreedte (ongeveer). Sud : Mandoko (Katanga) : 13°28' sud environ. Zuiden : Mandoko (Katanga) : 13°28' zuiderbreedte (ongeveer).
Longitude, points extrêmes Lengte, uiterste punten	
Altitude, point culminant : Pic Marguerite (Mont Ruwenzori) : 5,120 mètres. Hoogte, hoogste punt : Piek Marguerite (Berg Ruwenzori) : 5,120 meter. Superficie : 2,331,657 km ² pour le Congo belge et 52,112 km ² pour le Ruanda-Urundi. Oppervlakte : 2,331,657 km ² voor Belgisch Congo en 52,112 km ² voor Ruanda-Urundi.	

Superficie des différents bassins hydrographiques.
Oppervlakte van de verschillende stroomgebieden.

BASSINS	Superficie — Oppervlakte (km ²)		STROOMGEBIEDEN
	Au Congo belge In Belgisch Congo	Au Ruanda-Urundi In Ruanda-Urundi	
Congo	2,303,802	18,011	Congo.
Nil	19,985	33,985	Nijl.
Shiloango	7,365	—	Shiloango.
Bassin maritime entre le Congo et le Shiloango	405	—	Zeegebied tussen de Congo en de Shiloango.
Bassins fermés	100	116	Gesloten gebieden.
Total :	2,331,657	52,112	Totaal.

Développement des frontières. — Lengte der grenzen.

Frontière de l'Afrique Equatoriale française	1,525 kilom. (Ouest-Westen)	} Grens van Frans-Equatoriaal-Afrika.
Frontière du Soudan égyptien	1,185 » (Nord-Noorden)	
Frontière du Protectorat de l'Uganda	500 »	} Grens van Egyptisch Soedan.
Frontière du Tanganyika	685 » (Est-Oosten)	
Frontière du Ruanda-Urundi	465 » (Est-Oosten)	} Grens van het Uganda-Protectoraat.
Frontière de la Rhodésie anglaise	690 » (Est-Oosten)	
Frontière de l'Angola Portugais	1,035 » (Est-Oosten)	} Grens van Ruanda-Urundi.
Frontière de l'enclave de Cabinda	1,000 » (Sud-Zuiden)	
Frontière maritime	2,135 »	} Grens van Engels-Rhodesia.
	160 »	
	40 »	} Grens van Portugees-Angola.
Total :	9,420 kilom.	Totaal.

Éléments climatologiques. — Klimatologische gegevens.

Longitude Est. — Oosterlengte : 18°17'. — Latitude Nord. **Eala.** Noorderbreedte : 0°04'. — Altitude. — Hoogte : 320 mètres.

MOIS	1950									1951									MAANDEN
	Température centigrade Temperatuur in graden Celsius					Humidité à 7 heures	Humidité à 13 heures	Humidité à 18 heures	Température centigrade Temperatuur in graden Celsius					Humidité à 7 heures	Humidité à 13 heures	Humidité à 18 heures			
	Maximum absolu	Minimum absolu	Moy. - Gemid.		Moyenne Gemiddelde				Maximum absolu	Minimum absolu	Moy. - Gemid.		Moyenne Gemiddelde						
	Absolu maximum	Absolu minimum	des maxi- ma der maxi- ma	des mini- ma der mini- ma		des maxi- ma der maxi- ma	des mini- ma der mini- ma												
Janvier ..	33.8	18.5	30.5	21.4	26.0	97	69	88	33.5	19.0	30.7	20.6	25.7	96	72	87	Januari.		
Février ..	36.5	20.1	32.1	21.8	27.0	95	61	82	34.6	18.2	31.3	20.0	25.7	96	66	83	Februari.		
Mars	34.5	19.8	31.0	21.9	26.5	96	70	86	35.5	19.0	31.3	20.9	26.1	95	68	83	Maart.		
Avril	34.5	20.6	31.9	22.3	27.1	96	70	85	34.2	18.9	32.0	20.9	26.5	91	69	81	April.		
Mai	34.0	20.8	31.0	22.5	26.8	96	78	85	32.8	20.0	31.1	21.0	26.1	95	70	87	Mei.		
Juin	33.5	18.5	30.4	21.3	25.9	96	73	86	32.5	19.7	29.7	20.8	25.3	95	77	88	Juni.		
Juillet ...	31.0	18.2	28.6	20.3	24.5	97	75	90	31.8	17.0	29.5	20.2	24.9	97	77	88	Juli.		
Août	32.0	17.5	28.8	20.4	24.6	96	77	88	32.7	17.2	29.2	20.9	25.1	94	81	89	Augustus.		
Septembre	32.6	17.8	29.9	20.1	25.0	97	71	90	33.5	17.8	30.5	20.3	25.4	95	78	90	Septemb.		
Octobre ..	32.5	18.7	30.0	20.5	25.3	95	72	89	33.0	19.6	30.5	21.1	25.8	95	76	87	October.		
Novembre	32.6	19.4	30.2	20.5	25.4	96	75	90	33.0	19.2	29.8	20.9	25.4	94	76	88	November		
Décembre	32.5	19.2	30.2	20.5	25.4	97	73	87	33.5	18.1	30.7	21.1	25.9	93	71	87	December		
Moyenne :	—	—	30.4	21.1	25.8	97	71	87	—	—	30.5	20.7	25.6	95	73	87	Gemidd.		

Eléments climatologiques. — Klimatologische gegevens.

Elisabethville. — Elisabethstad.

Longitude Est. - Oosterlengte : 27°28' - Latitude Snd. - Zuiderbreedte : 11°39' - Altitude. - Hoogte : 1,274 m.

MOIS	1950					1951					MAANDEN
	Température centigrade Temperatuur in graden Celsius					Température centigrade Temperatuur in graden Celsius					
	Maximum absolu	Minimum absolu	Moyenne - Gemidd.		Moyenne	Maximum absolu	Minimum absolu	Moyenne - Gemidd.		Moyenne	
			des maxima	des minima				des maxima	des minima		
Absoluut maximum	Absoluut minimum	der maxima	der minima	Gemiddelde	Absoluut maximum	Absoluut minimum	der maxima	der minima	Gemiddelde		
Janvier	29.9	15.0	26.6	16.3	21.5	29.3	14.8	26.2	16.7	21.5	Januari.
Février	30.0	14.3	26.6	16.0	21.3	29.3	15.4	25.8	16.5	21.2	Februari.
Mars	29.6	14.5	27.0	15.9	21.5	29.1	15.5	27.5	16.7	22.1	Maart.
Avril	29.6	10.0	27.3	14.1	20.7	30.1	11.6	28.3	15.5	21.9	April.
Mai	27.7	6.9	24.6	9.4	17.0	30.2	2.9	27.8	11.9	19.9	Mei.
Juin	27.5	4.5	24.5	6.6	15.1	29.5	5.9	25.2	8.6	16.9	Juni.
Juillet	27.2	5.5	25.2	7.8	16.5	27.8	5.2	24.7	8.3	16.5	Juli.
Août	29.3	5.5	26.3	8.7	17.5	31.5	6.8	27.4	10.5	19.0	Augustus.
Septembre	32.3	9.2	30.0	12.1	21.1	33.0	10.8	31.3	13.8	22.6	September.
Octobre	33.0	10.3	29.5	14.2	21.9	34.9	13.1	31.9	16.5	24.2	October.
Novembre	32.0	13.3	28.3	14.9	21.6	31.3	15.0	28.1	17.2	22.7	November.
Décembre	29.5	13.4	26.7	16.2	21.5	29.0	15.8	26.0	17.3	21.7	December.
<i>Moyenne :</i>	—	—	26.9	12.7	19.8	—	—	27.5	14.1	20.8	<i>Gemiddelde.</i>

Quantité d'eau tombée en millimètres de hauteur. — Regenval in millimeters. 1951.

PROVINCES ET STATIONS	Janv. Jan.	Fév. Febr.	Mars Maart	Avril April	Mai Mei	Juin Juni	Juillet Juli	Août Aug.	Sept. Sept.	Oct. Oct.	Nov. Nov.	Déc. Dec.	Total Totaal	PROVINCIES EN STATIONS
Léopoldville.														Leopoldstad.
Boma	25.1	75.6	130.4	112.3	103.4	0.0	0.0	0.0	4.3	43.4	159.8	57.3	711.6	Boma.
Léopoldville	1.7	136.4	196.0	112.2	85.4	0.0	1.1	0.0	5.0	138.9	336.2	279.7	1,292.6	Leopoldstad.
Kikwit	147.5	171.6	169.3	90.9	93.0	17.6	7.1	6.8	144.2	321.1	240.8	127.5	1,537.4	Kikwit.
Mongobele	47.7	83.8	240.8	302.8	152.8	32.7	19.4	4.0	95.2	224.6	185.4	75.6	1,464.8	Mongobele.
Inongo	223.5	170.4	269.0	126.5	209.0	44.8	44.5	28.1	173.0	162.4	253.5	60.3	1,765.0	Inongo.
Equateur.														Evenaar.
Bolomboloko	91.0	35.9	168.4	239.1	235.8	159.5	135.5	254.0	179.9	298.9	**187.9	69.5	2,055.4	Bolomboloko.
Yalusaka	74.0	121.6	113.3	121.0	189.2	114.5	140.0	235.1	120.4	260.2	324.1	83.8	1,897.2	Yalusaka.
Boketa	11.8	14.0	68.7	152.1	272.6	321.9	173.7	157.7	118.9	252.1	95.2	0.0	1,638.7	Boketa.
Yakoma	27.0	13.5	**72.3	58.0	230.0	187.5	51.5	303.5	261.0	120.5	101.0	0.0	1,425.8	Yakoma.
Eala	58.9	83.7	243.3	150.9	175.8	111.6	161.9	92.6	116.9	250.2	122.5	36.7	1,605.0	Eala.
Province orientale.														Oostelijke provincie.
Yangambi	57.3	106.7	215.3	37.4	152.9	61.8	137.0	162.0	216.0	326.2	218.5	44.4	1,735.5	Yangambi.
Nioka	19.0	53.1	105.5	153.8	103.3	184.6	107.0	160.3	158.9	182.1	185.4	69.5	1,482.5	Nioka.
Tapili	5.0	23.0	128.0	123.0	212.0	134.0	166.0	311.8	145.8	193.6	379.7	4.5	1,826.4	Tapili.
Bambesa	14.8	15.7	156.7	61.8	*205.9	211.3	94.2	261.5	265.6	221.7	194.9	1.9	1,706.0	Bambesa.
Kivu.														Kivu.
Mulo	100.6	81.1	146.9	402.1	56.9	140.1	75.4	153.1	148.5	94.9	135.8	205.1	1,740.5	Mulo.
Kindu	204.1	132.1	112.9	133.1	169.9	12.1	33.2	28.3	119.6	259.8	133.6	153.3	1,492.0	Kindu.
Tshibinda	87.0	197.9	145.4	332.4	163.8	62.1	61.1	105.3	137.2	238.5	205.6	253.9	2,090.2	Tshibinda.
Baraka	100.4	202.5	87.4	120.9	**150.8	21.0	19.8	0.4	8.2	122.7	225.1	115.2	1,174.4	Baraka.
Katanga.														Katanga.
Elisabethville	229.8	421.5	186.2	19.7	0.0	0.0	0.0	0.0	0.8	48.7	148.0	479.3	1,534.0	Elisabethstad.
Pala	60.8	213.5	183.8	97.6	12.6	14.0	0.0	0.0	0.0	85.7	275.9	314.6	1,258.5	Pala.
Kamina	219.6	203.2	126.8	172.0	0.0	0.0	0.0	0.0	89.0	99.7	245.0	307.7	1,463.0	Kamina.
Dilolo	171.0	311.8	194.8	169.5	23.5	0.0	0.0	0.0	28.3	66.9	271.8	235.9	1,473.5	Dilolo.
Ankoro	214.3	123.4	121.4	162.3	0.0	0.0	0.0	0.0	65.0	165.6	254.9	205.2	1,312.1	Ankoro.
Kasaï.														Kasaï.
Port Francoqui	265.6	107.7	206.1	162.4	84.2	1.3	2.8	17.1	197.0	168.9	310.0	119.5	1,642.6	Francoquihaven.
Mwango	107.0	64.0	341.0	199.5	78.5	0.0	0.0	0.0	88.7	45.5	382.5	237.2	1,543.9	Mwango.
Lulusburg	137.7	99.5	393.7	156.9	43.5	1.5	11.0	10.8	147.5	129.4	191.8	278.9	1,602.2	Lulusburg.
Lusambo	104.0	159.3	435.3	209.9	43.3	15.0	7.8	38.6	170.2	156.4	169.5	259.3	1,768.6	Lusambo.
Ruanda-Urundi.														Ruanda-Urundi.
Astrida	122.0	92.5	183.2	180.4	68.3	27.4	36.2	42.2	137.0	192.8	171.4	142.7	1,396.1	Astrida.
Kigali	153.4	94.4	162.5	250.4	148.3	48.2	10.0	23.2	26.2	150.7	103.3	111.3	1,281.9	Kigali.
Nyanza-lac	134.7	198.9	191.3	140.3	0.0	11.5	0.0	0.0	37.7	43.8	* 118.5	209.6	1,086.3	Nyanza-Meer.
Usumbura	54.6	120.1	95.6	154.7	* 52.0	47.2	0.2	5.8	44.7	134.1	129.7	138.8	977.5	Usumbura.
Kitega	209.7	198.4	103.7	283.4	19.3	12.8	3.1	7.5	56.0	81.7	233.7	296.8	1,506.1	Kitega.

* Moyenne de la période 1930-1950.
** Moyenne de la période 1945-1950.

* Gemiddelde der periode 1930-1950.
** Gemiddelde der periode 1945-1950.

**Superficie, Population, Divisions administratives et judiciaires au 1^{er} janvier 1952.
Oppervlakte, Bevolking, Administratieve en gerechtelijke indeling op 1 Januari 1952.**

PROVINCIES ET DISTRICTS	Superficie Oppervlakte (km ²)	Population blanche Blanke bevolking			Population indigène reconnue au 1-1-1952	Divisions administratives Administratieve indeling		Divisions judiciaires Gerechtelijke indeling			Bureaux d'état civil Burelen van de burgerlijke stand		Bureaux d'immatriculation des non-indigènes Burelen van inschrijving van niet- inlanders	PROVINCIES EN DISTRICTEN
		Belges Belgen	Étrangers Vreemdelingen	Total Totaal		Ten- rires Ge- weten	Chef- fres et secours Hoofd- dijen en sectors	Cours d'appel van beroep	Tri- bunaux de pre- stanses Recht- banken van 1 ^{er} instansie	Tribu- naux du Parquet Recht- banken	Prin- cipaux Kloof- burelen	Auxi- liaires Hulp- burelen		
Province de Léopoldville.														
District du Moyen Congo :														
Léopoldville.....	28,488	8,565	2,008	10,573	415,877	3	—	—	—	—	—	—	—	—
Le reste du district.....		779	314	1,093		18	—	—	—	—	—	—	—	—
Bas-Congo.....	39,423	3,308	963	4,271	617,021	55	—	—	—	—	—	—	—	—
Kwango.....	147,957	1,103	540	1,643	1,241,606	71	—	—	—	—	—	—	—	—
Lac Léopold II.....	147,132	596	249	845	359,973	26	—	—	—	—	—	—	—	—
Total :	363,000	14,351	4,074	18,425	2,634,477	170	1	4	22	11	34	17	17	17
Province de l'Équateur.														
Congo-Ubangi.....	154,987	1,247	594	1,841	924,057	9	—	—	—	—	—	—	—	—
Tshuapa.....	166,637	637	309	946	482,587	83	—	—	—	—	—	—	—	—
Équateur.....	81,669	1,060	254	1,314	231,651	32	—	—	—	—	—	—	—	—
Total :	403,293	2,944	1,157	4,101	1,638,295	226	1	3	23	4	23	8	8	8
Province orientale														
Stanleyville.....	199,567	3,042	914	3,956	609,142	8	—	—	—	—	—	—	—	—
Uele.....	199,326	1,827	799	2,626	812,880	68	—	—	—	—	—	—	—	—
Kibali-Ituri.....	105,604	2,225	922	3,147	854,113	77	—	—	—	—	—	—	—	—
Total :	504,497	7,094	2,635	9,729	2,276,135	215	1	3	23	3	23	27	27	27
Province du Kivu.														
Nord-Kivu.....	57,157	5,383	1,025	6,408	612,600	—	—	—	—	—	—	—	—	—
Sud-Kivu.....	72,343	1,476	282	1,758	707,320	—	—	—	—	—	—	—	—	—
Maniema.....	125,140	6,859	1,307	8,166	418,915	—	—	—	—	—	—	—	—	—
Total :	254,640	13,718	2,614	16,332	1,738,835	—	—	—	—	—	—	—	—	—
Province du Katanga.														
Haut-Katanga.....	81,415	7,445	2,285	9,730	249,852	5	—	—	—	—	—	—	—	—
Lualaba.....	114,737	5,460	1,429	6,889	291,584	6	—	—	—	—	—	—	—	—
Tanganyika.....	135,028	1,566	341	1,907	364,192	61	—	—	—	—	—	—	—	—
Haut Lomami.....	165,785	1,455	388	1,843	420,105	7	—	—	—	—	—	—	—	—
Total :	496,965	15,926	4,443	20,369	1,325,733	24	1	4	24	7	24	11	11	11
Province du Kasai.														
Kasai.....	93,123	2,170	507	2,677	746,459	7	—	—	—	—	—	—	—	—
Sankuru.....	141,224	718	207	925	500,761	8	—	—	—	—	—	—	—	—
Kabinda.....	87,188	1,378	308	1,686	732,799	6	—	—	—	—	—	—	—	—
Total :	321,535	4,266	1,022	5,288	1,980,019	21	1	3	21	8	21	11	11	11
Total général (a) :	2,343,930	51,440	14,638	66,078	11,593,494	131	2	6	20	34	131	79	79	79

(a) Non compris le territoire sous tutelle du Ruanda-Urundi d'une superficie de 54,172 km² (Ruanda : 26 mille 092 km²; Urundi : 28,080 km²). Ruanda-Urundi comptait au 1^{er} janvier 1952 : 4325 Européens et au 1^{er} janvier 1951 : 3,904,779 indigènes.

(e) Het onder voogdij staande gebied Ruanda-Urundi met een oppervlakte van 54,172 km² niet inbegrepen (Ruanda : 26,092 km²; Urundi : 28,080 km²). Ruanda-Urundi telde op 1 Januari 1952 : 4325 Europeanen en op 1 Januari 1951 : 3,904,779 inboorlingen.

Population de race blanche à la date du 1^{er} janvier. — Blanke bevolking op 1 Januari.
I. Répartition d'après la nationalité. — I. Indeling naar de nationaliteit.

SPÉCIFICATIONS	1937	1938	1939	1945	1946	1947	1948	1949	1950	1951	1952	OPSOMMING
Belges	13,760	16,041	17,536	23,643	23,506	24,058	31,889	36,510	39,006	44,028	51,440	Belgen.
Allemands	36	43	55	42	35	32	62	36	22	29	31	Duitsers.
Américains (E. U.) ...	558	578	658	583	591	721	800	941	985	1,009	1,048	Amerikanen (V. S.).
Anglais	750	879	1,041	1,146	1,353	1,457	1,625	2,396	1,662	1,752	1,705	Engelsen.
Danois	13	13	15	25	20	13	9	12	16	22	18	Denen.
Français	328	382	415	493	544	564	637	1,426	805	868	1,088	Fransen.
Hollandais	432	457	489	586	590	564	663	841	761	831	925	Nederlanders.
Italiens	1,142	1,260	1,483	1,466	1,500	1,488	1,541	1,744	1,754	1,945	2,109	Italianen.
Portugais	1,255	1,460	1,543	2,846	2,801	2,923	3,035	3,092	3,290	3,482	3,471	Portugezen.
Suédois	84	95	111	94	97	102	120	144	165	158	156	Zweden.
Norvégiens	29	29	23	21	20	41	57	159	80	81	60	Noren.
Suisses	153	177	198	216	216	201	236	366	340	368	475	Zwitsers.
Greca	621	730	767	3,423	1,230	1,373	1,418	1,689	1,706	1,849	1,961	Grieken.
Espagnols	32	29	31	39	36	41	42	55	51	59	61	Spanjaarden.
Luxembourgeois (G.D.)	213	233	250	310	296	275	323	379	374	410	503	Luxemburgers (G. H.).
Sud-Africains	222	174	135	161	132	155	135	178	163	156	197	Zuidafrikanen.
Autres nationalités	475	511	459	986	820	778	816	1,671	933	883	860	Andere nationaliteiten.
Total :	20,103	23,091	25,209	36,080	33,787	34,786	43,408	51,639	52,113	57,930	66,078	Totaal.

II. Répartition d'après le sexe et la condition.
II. Indeling naar het geslacht en naar de stand.

SPÉCIFICATIONS	1938	1939	1947	1948	1949	1950	1951	1952	OPSOMMING
Hommes	12,728	13,448	17,683	19,561	20,701	22,304	23,737	27,004	Mannen.
Femmes	6,604	7,347	9,779	13,391	15,643	16,080	17,582	21,375	Vrouwen.
Enfants (a)	3,759	4,414	7,324	10,456	12,763	13,729	16,611	17,699	Kinderen (a).
Fonctionnaires	2,068	2,205	3,160	3,208	3,825	3,860	4,261	5,933	Ambtenaren.
Missionnaires	3,499	3,662	4,162	4,525	4,816	5,072	5,336	5,501	Zendingen.
Particuliers	17,524	19,342	27,464	35,675	42,998	42,181	48,333	54,644	Particulieren.
Total :	23,091	25,209	34,786	43,408	51,639	52,113	57,930	66,078	Totaal.

Etat civil (b). — Burgerlijke Stand (b).

SPÉCIFICATIONS	1936	1937	1938	1946	1947	1948	1949	1950	1951	OPSOMMING
Naissances	414	414	527	693	1,332	1,648	1,783	1,892	2,460	Geboorten.
Mariages	70	95	130	253	388	366	344	331	365	Huwelijken.
Décès :										Sterfte :
Moins d'un mois	32	36	27	34	81	78	60	75	85	Minder dan één maand.
Un mois à moins d'un an ...	19	21	24	19	34	46	58	32	56	Eén maand tot — dan één jaar.
1 an à moins de 3 ans	9	3	6	4	10	9	8	14	14	1 jaar tot — dan 3 jaar.
3 ans à moins de 7 ans	4	4	5	5	3	6	8	5	11	3 jaar tot — dan 7 jaar.
7 ans à moins de 20 ans	3	5	3	8	8	10	7	3	6	7 jaar tot — dan 20 jaar.
20 ans et plus	103	98	125	165	147	225	161	180	175	20 jaar en ouder.
Total :	170	167	190	235	283	374	302	309	347	Totaal.

(a) Moins de 18 ans. — (b) Population blanche.

(a) Minder dan 18 jaar. — (b) Blanke bevolking.

Statistique évalutive de la production végétale. — Statistiek der geraamde opbrengst van het plantenrijk.

SPÉCIFICATIONS	Cultures indigènes — Inheemse teelt					Cultures européennes — Europese teelt					OFSOMMING	
	Superficie — Oppervlakte (ha)					Superficie — Oppervlakte (ha)						
	1948	1949	1950	1951	1948	1949	1950	1951	1948	1949		1950
Céréales.												
Maïs	331,397	334,292	332,572	335,144	1,087	3,558	2,645	2,480	6,384	3,488	3,228	3,115
Riz	138,144	150,687	152,621	157,035	97	200	92	—	84	180	117	—
Froment	4,075	3,726	3,526	3,399	—	—	—	—	—	—	—	—
Autres céréales	70,686	92,867	78,294	81,018	—	—	—	—	—	—	—	—
Plantes à fibres.												
Manioc (racines)	580,471	649,508	720,852	723,791	6,530	4,633	2,946	2,528	20,489	32,734	26,567	18,803
Patates douces	42,512	63,060	57,916	59,310	978	1,392	1,102	1,175	5,124	7,052	7,566	5,908
Pommes de terre et autres tubercules	9,276	7,467	7,106	8,120	178	152	166	205	705	768	1,083	1,019
Cultures légumineuses, fruitières et alimentaires.												
Bananes	370,000	157,542	106,077	163,928	5,693	8,703	9,049	9,743	5,612	42,088	16,678	24,925
Pois, haricots	150,000	83,838	79,717	91,601	582	575	158	382	255	403	162	244
Cultures maraîchères div.	190	190	696	1,579	566	696	628	656	1,781	2,936	3,082	3,403
Canne à sucre	—	—	—	—	3,207	2,896	2,941	4,275	15,735	12,738	12,906	14,318
Arachides	195,696	223,566	250,757	277,337	113	455	143	258	105	247	138	139
Sésame et soja	10,872	21,375	19,953	20,067	—	—	—	—	—	—	—	—
Oléagineux.												
Huile de palme de plantat. Traitement industriel des fruits achetés aux indigènes	48,372	48,317	52,746	55,442	101,058	103,354	126,340	138,288	50,108	48,226	48,415	55,594
Palmistes de plantation	—	—	—	—	—	—	—	—	93,700	95,420	103,498	110,764
Traitement industriel des fruits achetés aux indigènes	—	—	—	—	—	—	—	—	15,036	13,506	16,664	21,477
Grandes cultures.												
Café vert robusta (a)	3,782	3,587	3,802	4,503	36,102	36,080	36,150	37,645	15,160	16,610	16,339	16,796
Café vert arabica (a)	—	—	—	—	9,810	8,668	8,858	9,220	2,942	2,385	2,665	3,136
Cacao (a)	84	22	62	62	5,842	6,563	6,214	6,704	1,617	1,695	1,785	2,138
Caoutchouc (a)	6,109	6,759	5,086	6,017	22,137	27,266	28,238	34,457	5,239	6,692	8,997	12,368
Coton non égrené	317,852	311,202	328,543	344,952	—	—	—	250	—	—	—	142
Sisal, jute, etc.	19,121	19,791	21,901	22,672	839	873	878	928	103	129	6	163
Thé	—	—	—	—	724	959	1,146	1,474	87	142	182	198
Quinquina	60	66	78	79	4,537	5,612	6,077	6,230	919	1,218	1,772	1,916
Pyrrhbre	30	30	30	30	2,944	2,657	2,938	2,868	512	669	689	674

(a) Plantations en rapport.

(c) Opbrengende plantages.

Relevé des entreprises industrielles. — Opgave van de nijverheidsondernemingen.

SPÉCIFICATIONS	1950	1951						OPSOMMING	
	Totaux Totalen	Léopold- ville Leopold- stad	Equa- teur Eve- naar	Prov. Orien- tale Oostel. prov.	Kivu Kivu	Katanga Katanga	Kasaï Kasaï		Totaux Totalen
Industries extractives.									
Mines	121	—	—	19	79	32	6	136	Bodemindustrie.
Mines et carrières	213	79	18	16	46	102	12	273	Mijnen.
Préparation des minerais	79	—	—	5	39	28	5	77	Graverijen en groeven.
Métallurgie, fonderies, forges	91	9	—	5	11	38	—	63	Bereiding van de ertsen.
Prospectons minières	41	3	—	6	21	1	—	31	Metaalnijverheid, smelterij, smede- rijen.
Total :	545	91	18	51	196	201	23	580	Mijnprospecties.
Exploitations et industries agricoles.									
Culture du sol	1,733	241	228	279	660	—	89	2,441	Landbouwbedrijf en landbouw- nijverheden.
Elevage	703	175	79	116	73	477	24	2,441	Landbouw.
Chasse et pêche	329	2	—	52	8	264	29	355	Veeteelt.
Industries forestières, coupes de bois	666	156	54	121	216	106	72	725	Jacht en visvangst.
Traitements des produits agricoles (café, cacao, caoutchouc, hui- les, etc.)	392	36	115	149	72	10	30	412	Bosbouw, ontginningen en uit- roeiing.
Huileries mécaniques	436	134	83	93	16	9	70	520	Bewerking van de landbouwpro- ducten (koffie, cacao, rubber, oliën, enz.).
Huileries à bras	(1)	61	54	4	10	28	5	77	Mechanische olielagerijen.
Minoteries	73	29	1	4	10	28	5	77	Handolieslagerijen.
Rizeries	112	5	23	65	17	2	8	120	Meelfabrieken.
Total :	4,444	839	637	879	1,072	896	327	4,650	Rijstpellerijen.
Industries mécaniques.									
Machines et moteurs (montage) ..	93	6	8	12	2	33	—	61	Mechanische nijverheden.
Chantiers navals	21	10	3	2	2	4	—	21	Machines en motors (monteren).
Ateliers de chemin de fer	24	5	—	4	—	11	4	24	Scheepswerven.
Industrie auto (garages, répara- tions)	169	50	13	56	50	59	15	243	Spoorwegwerkplaatsen.
Industrie cycle	40	8	—	7	—	31	—	46	Automijnverheid (bergplaatsen, her- stellingen).
Tôleries, tréfileries etc.	4	1	—	1	4	7	—	13	Rijwielinindustrie.
Outillage installation	33	19	—	—	1	10	2	32	Vervaardigen van plaatijzer en draadtrekkerijen.
Fûts et bidons, malles	7	5	—	3	1	2	—	11	Inrichtingsgereedschappen.
Total :	391	104	24	85	60	157	21	451	Vaten, kannen en koffers.
Construction, ameublement.									
Briquetteries, tuileries, céramiques	471	70	51	90	182	109	35	537	Bouw- en meubelbedrijven.
Cimenteries	2	1	—	—	—	1	—	2	Steen- en pannenbakkerijen, ce- ramische nijverheid.
Fours à chaux	54	3	—	10	24	17	3	57	Cementfabrieken.
Objets en béton, fibrociment, éternit	33	19	9	4	9	6	3	50	Kalkovens.
Entreprises de construction	248	70	8	36	63	127	18	322	Voorwerpen in beton en vezelce- ment, eternit.
Travail du bois, scieries	438	46	71	85	143	68	38	451	Bouwondernemingen.
Plomberie	33	7	—	3	3	15	3	31	Houtbewerking, zagerijen.
Peinture, entretien, décoration	21	5	—	6	1	14	1	27	Loodgieterijen.
Fatencerie	1	1	—	—	—	—	—	1	Schilderwerk, onderhoud, ver- fraaiingswerken.
Total :	1,301	222	139	234	425	357	101	1,478	Plateelfabrieken.
Textiles, vêtements, chaussures, cuirs.									
Egrenage du coton	83	—	14	42	11	13	5	85	Textiel, kleding, schoenen, leder.
Usines textiles	4	2	—	—	1	1	—	4	Afristing van katoen.
Cordes, fibres	16	2	—	7	—	—	—	9	Textielfabrieken.
Sacs	2	1	—	—	—	1	—	2	Koorden, vezels.
Confections	92	7	3	2	19	7	4	42	Zakken.
Tanneries, peaux	6	2	—	1	—	2	1	6	Confectie.
Chaussures (fabriques)	1	1	—	—	—	—	—	1	Looierijen, huiden.
Cordonneries	128	10	7	13	23	17	1	71	Schoenen (fabrieken).
Sériciculture	1	—	—	2	—	—	—	2	Schoenmakerijen.
Bonneteries	—	1	—	—	1	—	—	2	Zijdewormteelt.
Total :	333	26	24	67	55	41	11	224	Breigoedfabrieken.

(1) Chiffres rectifiés.

(1) Verbeterde cijfers.

Relevé des entreprises industrielles. - Opgave van de nijverheidsondernemingen. 537
(Suite. - Vervolg.)

SPÉCIFICATIONS	1950	1951						OPSOMMING	
	Totaux Totalen	Léopold- ville Leopold- stad	Equa- teur Eve- naar	Prov. Orien- tale Oostel. prov.	Kivu Kivu	Katanga Katanga	Kasai Kasai		Totaux Totalen
Industries chimiques.									
Poudres et explosifs	2	—	—	—	—	2	1	3	Scheikundige nijverheden.
Huiles minérales, carburants ...	5	4	—	—	—	—	—	4	Kruit en springstoffen.
Produits chimiques industriels ...	8	7	—	—	—	3	—	10	Minerale oliën, brandstoffen.
Engrais chimiques	1	—	—	—	—	1	—	1	Scheikundige producten.
Produits de distillation (huiles essentiellles etc.)	17	—	—	6	12	1	—	19	Scheikundige meststoffen.
Produits pharmaceutiques	1	—	—	—	1	—	—	1	Distilleerproducten (etherische oliën, enz.)
Savonneries, stéarinerics	77	18	7	22	6	9	7	69	Pharmaceutische producten.
Vernis et couleurs	3	2	—	—	—	2	—	4	Zeep- en stearineziederijen.
Pyrogénéation copal	—	1	—	—	—	—	—	1	Vernissen en verven.
Total :	114	32	7	28	19	18	8	112	Totaal.
Electricité, eau, énergie.									
Centrales électriques	83	14	1	23	16	19	15	88	Electriciteit, water, drijfkracht.
Lignes de distribution haute tension	16	2	1	5	2	16	4	30	Electrische centrales.
Eaux	30	10	1	5	4	13	6	39	Verdelingslijnen in hoogspanning.
Gazogènes, groupes électrogènes	310	—	—	94	129	32	—	255	Water.
Installations électriques, radio, bobinage	103	39	1	46	26	11	3	126	Gasgeneratoren, electriciteitont- wikkelingsgroepen.
Total :	542	65	4	173	177	91	28	538	Totaal.
Industries alimentaires.									
Lait, beurre, fromage	192	3	1	31	33	143	16	227	Voedingswarenbereiding.
Brasserie	3	1	—	1	1	1	—	4	Melk, boter, kaas.
Limonades, eaux gazeuses	27	7	1	6	3	13	2	32	Brouwerijen.
Glace artificielle	20	5	1	2	1	11	3	23	Limonaden, spuitwater.
Frigos	27	13	6	3	—	10	1	33	Kunstijs.
Préparation du poisson	198	—	—	5	1	200	—	206	Koelkasten.
Viandes	126	26	6	41	23	30	20	146	Bereiden van vis.
Torréfaction du café	20	6	2	5	1	5	1	20	Vlees.
Sucrieries	1	1	—	—	—	—	—	1	Koffiebranderijen.
Boulangeries, pâtisseries	127	35	3	11	36	43	3	131	Suikerfabrieken.
Confiseries, crémeries	13	1	—	—	—	1	—	2	Brood- en banketbakkerijen.
Industrie hôtelière, restauration ..	251	31	8	74	86	69	18	286	Suikerbakkerijen, melkerijen.
Pâtes alimentaires	1	—	—	—	—	2	—	2	Hotelnijverheid, restauratiebedrijf.
Margarineries	1	1	—	—	—	—	—	1	Voedingsdegen.
Chocolateries	2	—	—	—	—	1	—	1	Margarinefabrieken.
Confitureries	1	1	—	—	—	1	—	2	Chocoladefabrieken.
Biscuiteries	—	—	—	—	1	—	—	1	Jamfabrieken.
Total :	1,010	131	28	179	186	530	64	1,118	Totaal.
Transports.									
Fluviaux	44	9	11	8	10	3	4	45	Vervoer.
Chemins de fer	11	2	—	2	2	4	1	11	Riviervaart.
Automobiles (taxis)	343	35	21	86	75	114	24	355	Spoorwegen.
Aériens	10	4	1	2	2	2	1	12	Autovoertuigen (taxis).
Total :	408	50	33	98	89	123	30	423	Totaal.
Industries diverses.									
Bouteilleries	2	1	—	—	—	1	—	2	Diverse industrieën.
Brasseries	2	1	—	—	—	1	—	2	Flessenfabrieken.
Objets en plastique	1	—	—	—	—	1	—	1	Brouwerijen.
Bougies	1	—	—	—	—	1	—	1	Voorwerpen in plastic.
Tapis	5	3	1	1	—	—	1	6	Kaarsen.
Fabriques de parfums	3	1	—	1	—	1	—	3	Tapijten.
Blanchisseries	6	4	—	—	2	2	—	8	Parfumfabrieken.
Fabriques de valises et objets en cuir	3	—	—	—	—	3	—	3	Wasserijen.
Horlogeries, bijouteries	29	5	—	4	5	18	1	33	Valiesfabrieken en fabrieken van lederen voorwerpen.
Imprimeries, reliures	47	13	5	10	5	13	7	53	Uurwerkmakerij, en juweelhandel.
Cinéma	70	21	4	23	10	21	12	91	Drukkerij, boekbinderij.
Photographie	37	9	—	8	7	16	1	41	Bioskopen.
Mécanographie	10	4	—	2	3	1	—	10	Fotografie.
Charbon de bois	261	—	—	1	—	276	—	277	Mecanografie.
Divers	35	10	—	3	5	14	—	32	Houtskool.
Total :	512	72	10	53	37	369	22	563	Totaal.

**Production des industries minières et métallurgiques.
Productie der mijnen en der ertsnijverheid.**

(Congo belge et Ruanda-Urundi. — Belgisch-Kongo en Ruanda-Urundi.)

SPÉCIFICATIONS	1938	1939	1940	1941	1942	1943	1944	OPSOMMING
Quantités. — Hoeveelheden.								
Cadmium (kg).....	—	—	—	3,086	27,000	23,094	21,544	Cadmium (kg).
Argent (kg).....	97,000	72,000	110,000	108,000	122,000	97,000	85,000	Zilver (kg).
Or fin (kg).....	14,723	16,063	17,400	17,500	16,000	14,053	11,327	Fijn goud (kg).
Palladium (kg).....	49	105	—	—	—	—	Palladium (kg).
Platine (kg).....	26	36	—	—	—	—	Platina (kg).
Diamants (1.000 carats) .	7,206	8,360	9,603	5,866	6,018	4,882	7,533	Diamant (1,000 karaat).
Etain (t).....	9,824	8,278	12,450	16,000	16,050	17,298	17,128	Tin (t).
Cuivre (t).....	123,943	122,600	148,804	162,200	166,000	156,850	165,500	Koper (t).
Plomb (t).....	4,885	5,926	1,554	387	1,178	484	633	Lood (t).
Zinc (t).....	5,869	10,315	11,063	15,031	8,692	21,092	16,405	Zink (t).
Tantalo-Columbite (t)...	151	164	268	208	127	151	294	Tantalium-Columbiet (t).
Charbon (t).....	41,699	26,775	23,500	30,500	43,300	70,330	48,800	Steenkolen (t).
Cobalt (t).....	1,166	1,216	1,012	1,255	1,934	2,009	1,818	Kobalt (t).
Manganèse (t).....	3,737	4,378	9,183	15,571	14,492	8,879	1,492	Mangaan (t).
Wolframite (t).....	5	65	55	105	270	244	371	Wolframiet (t).

SPÉCIFICATIONS	1945	1946	1947	1948	1949	1950	1951	OPSOMMING
Cadmium (kg).....	18,213	16,571	26,040	18,056	24,635	29,668 ^E	24,316	Cadmium (kg).
Argent (kg).....	129,000	157,000	126,000	118,000	141,500	138,720	118,046	Zilver (kg).
Or fin (kg).....	10,789	10,305	9,376	9,324	10,384	10,557	10,958	Fijn goud (kg).
Diamants (1.000 carats) .	10,386	6,033	5,475	5,825	9,650	10,148	10,564	Diamant (1,000 karaat).
Etain (t).....	17,323	14,470	12,610	13,064	13,981	13,680	13,888	Tin (t).
Cuivre (t).....	160,211	143,885	150,840	155,481	141,399	175,920	191,959	Koper (t).
Plomb (t).....	715	1,048	837	501	225	—	—	Lood (t).
Zinc (t).....	24,848	36,258	41,088	46,584	55,420	74,805	88,705	Zink (t).
Tantalo-Columbite (t)...	198	168	157	145	116	135	96	Tantalium-Columbiet (t).
Charbon (t).....	50,300	102,000	102,100	117,494	152,370	159,967	217,900	Steenkolen (t).
Cobalt (t).....	2,805	2,156	3,590	3,600	4,403	5,148	5,715	Kobalt (t).
Manganèse (t).....	—	—	4,260	6,382	6,123	8,495	35,472	Mangaan (t).
Wolframite (t).....	434	390	177	219	332	197	396	Wolframiet (t).
Fonte (t).....	—	—	406	141	—	—	—	Gietijzer (t).
Bismuth (kg).....	—	—	1,164	652	772	954	322	Bismuth (kg).
Bastnaésite (t).....	—	—	—	25	44	54	124	Bastnaesite (t).
Bitume (t).....	—	—	—	—	9	66	226	Teer (t).
Sel (t).....	—	—	—	—	—	550	550	Zout (t).

N. B. — Les chiffres de la production de radium n'ont plus été publiés après 1933.

N. B. — De cijfers betreffende de productie van radium werden na 1933 niet meer gepubliceerd.

Commerce spécial de l'Union douanière du Congo belge et du Ruanda-Urundi (1). 539
Speciale handel der Tolunie van Belgisch-Congo en Ruanda-Urundi (1).

I. Importations et exportations par groupes de marchandises. — I. Invoer en uitvoer naar goederengroepen.

Importations par groupes de marchandises — Invoer naar goederengroepen				Exportations par groupes de marchandises — Uitvoer naar goederengroepen			
GROUPES DE MARCHANDISES	1951		GOEDEREN-GROEPEN	GROUPES DE MARCHANDISES	1951		GOEDEREN-GROEPEN
	Quantités Hoeveelh.	Valeurs Waarde			Quantités Hoeveelh.	Valeurs Waarde	
	(t)	(1,000 F)			(t)	(1,000 F)	
Animaux vivants ...	1,499	12,331	Levende dieren.	Produits agric..	397,559	6,383,296	Landbouwprod.
Objets d'alimentation et boissons	125,320	1,296,992	Dranken en voedingswaren.	Produits industriels	223,606	3,592,716	Nijverheidsproducten.
Matières brutes ou simplement préparées	556,436	1.108,906	Ruwe of eenvoudig bereide stoffen.	Produits miniers	453,672	9,769,079	Mijnproducten.
Produits fabriqués ..	439,567	13,001,402	Fabrikaten.	Produits animaux	1,881	131,775	Dierlijke producten.
				Réexportation .	6,136	238,877	Wederuitvoer.
Total :	1,122,822	15,419,631	Totaal.	Total :	1,082,854	20,115,743	Totaal.

II. Importations et exportations par pays de provenance ou de destination.
II. Invoer en uitvoer volgens het land van herkomst of van bestemming.

PAYS	Importations — Invoer 1951		Exportations — Uitvoer 1951		LANDEN
	Quantités Hoeveelheden	Valeurs Waarde	Quantités Hoeveelheden	Valeurs Waarde	
	(t)	(1,000 F)	(t)	(1,000 F)	
Allemagne	14,387	482,768	69,219	606,520	Duitsland.
Angleterre	37,065	1,355,314	57,681	1,948,836	Engeland.
Belgique	397,508	5,992,289	638,064	11,507,209	België.
Danemark	1,497	36,076	6,955	69,490	Denemarken.
Espagne	102	3,556	3,377	13,225	Spanje.
Finlande	427	5,020	89	4,245	Finland.
France	19,970	437,439	50,841	1,078,221	Frankrijk.
Hongrie	310	12,759	—	—	Hongarije.
Italie	17,899	305,494	11,397	144,117	Italië.
Luxembourg (Grand-Duché)	24,399	189,144	33	1,308	Luxemburg (Groot-Hertogdom).
Norvège	574	13,294	15,642	17,170	Noorwegen.
Pays-Bas	8,011	328,040	25,296	313,439	Nederland.
Portugal	6,425	83,885	291	11,085	Portugal.
Suède	4,119	84,647	8,325	78,913	Zweden.
Suisse	3,403	280,623	2,736	5,987	Zwitserland.
Tchécoslovaquie	2,592	108,147	—	—	Tsjechoslowakije.
Afrique Équatoriale Française ...	6,173	48,594	14,399	150,007	Frans Equatoriaal Afrika.
Angola	24,796	113,149	1,595	44,327	Angola.
Iles du Cap Vert	10,490	13,423	—	—	Kaap Verde Eilanden.
Kenya et Uganda	12,052	132,289	1,536	83,753	Kenia en Oeganda.
Nyassaland britannique	2,008	42,464	301	5,951	Brits Nyassaland.
Rhodésie	129,699	163,993	31,982	175,571	Rhodesia.
Soudan anglo-égyptien	2,390	13,571	948	28,806	Anglo-Egyptisch Soedan.
Tanganyika	6,608	24,760	322	14,950	Tanganika.
Union sud-africaine	53,781	523,245	18,863	315,279	Zuid-Afrikaanse Unie.
Argentine	637	17,165	106	3,402	Argentinië.
Canada	7,280	103,994	45	9,547	Canada.
Mexique	229	26,089	—	—	Mexico.
Etats-Unis d'Amérique	135,714	3,444,863	88,083	2,621,037	Vereinigde Staten.
Aden	2,716	8,372	1	57	Aden.
Chine	221	10,177	—	—	China.
Union Indienne	1,658	56,227	2,509	68,602	Indië.
Indonésie	—	—	—	—	Indonésië.
Iran	48,142	106,232	—	—	Iran.
Japon	2,988	444,695	788	10,630	Japan.
Australie	242	6,044	16,676	436,154	Australië.
Total :	986,512	15,017,841	1,068,100	19,767,838	Totaal.
Autres pays	136,310	401,490	8,618	109,028	Andere landen.
Total :	1,122,822	15,419,631	1,076,718	19,876,866	Totaal.
Réexportations	—	—	6,136	238,877	Wederuitvoer.
Total général :	—	—	1,082,854	20,115,743	Algemeen totaal.

N. B. — Les pays de destination indiqués dans le présent tableau sont ceux vers lesquels les marchandises sont expédiées de l'Union douanière du Congo belge et du Ruanda-Urundi, la destination définitive restant inconnue.
 (1) Union douanière réalisée à partir du 1-1-1948.

N. B. — De in deze tabel aangeduide landen van bestemming zijn die waarheen de koopwaren van uit de tolunie van Belgisch-Kongo en Ruanda-Urundi verzonden werden, daar de eindbestemming onbekend is.
 (1) Tolunie verwezenlijkt vanaf 1-1-1948.

**Union douanière du Congo belge et du Ruanda-Urundi.
Tolunie van Belgisch-Congo en Ruanda-Urundi.**

**Commerce spécial. — 1951 — Speciale handel.
Exportations. — Uitvoer.**

MARCHANDISES	Afrique équator. française Frans-Equator. Afrika	Angleterre Engeland	Angola	États-Unis d'Amérique Verenigde Staten van Amerika	Rhodesie Nord Noord-Rhodesia	Rhodesie Sud Zuid Rhodesia	Tanganyika (territ.) Tanganyika (Territ.)	Portugal	Espagne Spanje	Autres pays Andere landen	Total Total	GOEDEREN
Quantités (tonnes) — Hoeveelheden (tonnen).												
Arachides	—	—	—	—	—	—	—	—	—	110	110	Aardnoten.
Bois	20	5,658	—	6,538	8,468	197	—	—	—	114,770	135,651	Hout.
Cacao brut	—	—	—	228	—	—	—	—	—	1,618	1,846	Ruwe cacao.
Café vert	—	6,183	2	11,631	—	—	—	—	—	17,577	35,393	Ongebr. koffie.
Caoutchouc	—	228	177	2,811	—	—	—	76	—	8,875	12,167	Rubber.
Cassitérite	—	—	—	2,300	—	—	—	—	—	11,731	14,031	Tinerts.
Copal	—	7,075	—	1,615	—	—	—	—	—	5,537	14,227	Copal.
Coton fibres	—	7,410	—	—	—	591	—	—	—	33,156	41,157	Katoenvazels.
Cuivre	15	—	105	—	—	281	—	155	—	183,374	183,930	Koper.
Étain	—	—	15	650	5	—	—	—	—	2,043	2,713	Tin
Huile de palme	—	23,762	—	34,920	350	395	—	—	—	72,590	132,017	Palmolie.
Ivoire brut	1	—	—	—	—	—	52	—	—	125	178	Onbew. ivoor.
Noix palmistes	—	—	—	1	—	—	31	—	527	86,954	87,513	Palmnoten.
Or	—	—	—	—	—	—	—	—	—	13	13	Goud.
Peaux brutes	—	70	—	175	—	59	3	—	—	1,165	1,472	Ruwe huiden.
Pierres précieuses	—	3	—	—	—	—	—	—	—	—	3	Edelgesteenten.
Riz	310	—	8	—	7	80	1	—	—	1,630	2,036	Rijst.
Sésame	—	—	—	—	—	—	—	—	—	1,337	1,337	Sesam.
Manganèse (minéral)	—	3,789	—	11,799	—	—	—	—	2,850	47,285	65,723	Mangaanerts.
Zinc (minéral)	—	—	—	453	—	—	—	—	—	168,182	168,635	Zinkerts.
Mais	5	3,083	—	—	5,947	34	—	—	—	14,869	23,938	Mais.
Jute	—	—	—	124	—	—	—	—	—	11,278	11,402	Jute.
Fruits	—	—	—	—	403	10	—	—	—	17,378	17,791	Vruchten.
Autres prod. (a)	14,048	420	1,288	14,838	2,921	12,234	235	60	—	77,391	123,435	Ander. prod.(a)
Total :	14,399	57,681	1,595	88,083	18,101	13,881	322	291	3,377	878,988	1,076,718	Totaal.
Valeurs (1,000 F). — Waarden (1,000 F).												
Arachides	3	—	1	—	3	—	—	—	—	1,270	1,277	Aardnoten.
Bois	51	18,185	2	23,067	9,799	177	—	—	—	225,963	277,244	Hout.
Cacao brut	—	—	—	8,927	—	—	—	—	—	60,826	69,753	Ruwe cacao.
Café vert	5	297,131	251	593,128	—	—	5	—	—	819,842	1,710,362	Ongebr. koffie.
Caoutchouc	—	13,117	9,598	155,748	—	—	—	4,168	—	511,205	693,836	Rubber.
Cassitérite	—	—	—	238,228	—	—	—	—	—	1,167,962	1,406,190	Tinerts.
Copal	—	97,828	—	23,075	—	—	—	—	—	72,155	193,058	Copal.
Coton fibres	—	378,185	—	—	—	35,032	—	—	—	1,691,581	2,104,798	Katoenvazels.
Cuivre	382	—	2,754	—	—	6,795	—	4,081	—	4,735,854	4,749,866	Koper.
Étain	—	—	2,681	111,067	585	—	—	—	—	272,766	387,099	Tin
Huile de palme	—	476,773	1	654,724	5,114	6,168	4	—	—	1,287,012	2,429,796	Palmolie.
Ivoire brut	306	—	8	415	35	8	11,941	1	—	25,980	38,694	Onbew. ivoor.
Noix palmistes	—	—	—	284	—	—	285	—	9,587	831,604	841,760	Palmnoten.
Or	—	—	—	—	—	—	—	—	—	765,560	765,560	Goud.
Peaux brutes	5	3,941	60	12,780	—	2,887	81	—	—	65,461	85,215	Ruwe huiden.
Pierres précieuses	—	580,526	—	—	—	—	—	—	—	—	—	Edelgesteenten.
Riz	2,444	—	61	—	51	570	6	—	—	1,243	581,769	Rijst.
Sésame	—	—	—	—	—	—	—	—	—	8,512	11,644	Sesam.
Manganèse (minéral)	—	4,809	—	12,470	—	—	—	—	3,638	49,622	70,539	Mangaanerts.
Zinc (minéral)	—	—	—	384	—	—	—	—	—	645,960	646,344	Zinkerts.
Mais	17	11,594	—	—	22,833	126	1	—	—	56,014	90,585	Mais.
Jute	—	—	—	2,316	—	—	—	—	—	209,684	212,000	Jute.
Fruits	190	—	—	—	492	13	—	—	—	35,375	36,070	Vruchten.
Autres prod. (a)	146,604	66,739	28,503	784,804	18,897	66,021	2,627	2,835	—	1,339,940	2,456,970	Ander. prod.(a)
Total :	150,007	1,948,836	44,327	2,621,037	57,782	117,789	14,950	11,085	13,225	14,897,828	19,876,866	Totaal.

N. B. — Les pays de destination indiqués dans le tableau ci-dessus sont ceux vers lesquels les marchandises sont expédiées du Congo belge, la destination définitive restant inconnue.

(a) Principalement objets d'alimentation, boissons et produits fabriqués.

N. B. — De in deze tabel aangeduide landen van bestemming zijn die, waarheen de koopwaren van uit Belgisch-Kongo verzonden werden daar de eindbestemming onbekend is.

(a) Voornamelijk dranken, fabrikaten en voedingswaren.

**Navigation fluviale (Transports sur le Bas-Fleuve) (a).
Riviervaart (Vervoer op de Beneden-Stroom) (a).**

ANNÉES JAREN	Voyageurs — Reizigers									Marchandises (t) Goederen (t) (b)		
	Montée — Stroomopwaarts			Descente — Stroomafwaarts			Total — Totaal			Montée Stroomopwaarts	Descente Stroomafwaarts	Total Totaal
	1 ^e classe 1 ^e klasse	2 ^e classe 2 ^e klasse	Total Totaal	1 ^e classe 1 ^e klasse	2 ^e classe 2 ^e klasse	Total Totaal	1 ^e classe 1 ^e klasse	2 ^e classe 2 ^e klasse	Total Totaal			
1948	964	6,662	7,626	1,110	6,375	7,485	2,074	13,037	15,111	937	2,301	3,238
1949	759	7,739	8,498	1,008	7,088	8,096	1,767	14,827	16,594	1,223	3,880	5,103
1950	674	7,062	7,736	1,094	6,730	7,824	1,768	13,792	15,560	1,037	2,776	3,813
1951	725	7,080	7,805	948	6,604	7,552	1,673	13,684	15,357	710	2,850	3,560

**Navigation fluviale. — Transports sur le Haut-Fleuve.
Riviervaart. — Verkeer op de Bovenstroom.
Mouvement du port de Léopoldville. — Havenverkeer te Leopoldstad.**

ANNÉES JAREN	Voyageurs — Reizigers									Marchandises Goederen (t)		
	Montée — Stroomopwaarts			Descente — Stroomafwaarts			Total — Totaal			Montée Stroomopwaarts	Descente Stroomafwaarts	Total Totaal
	Passagers européens Europese passagiers	Passagers de couleur Kleur- lingen	Total Totaal	Passagers européens Europese passagiers	Passagers de couleur Kleur- lingen	Total Totaal	Passagers européens Europese passagiers	Passagers de couleur Kleur- lingen	Total Totaal			
1948	1,958	7,636	9,594	1,357	7,525	8,882	3,315	15,161	18,476	291,889	464,284	756,173
1949	1,870	7,559	9,429	1,937	10,719	12,656	3,807	18,278	22,085	332,768	434,869	767,637
1950	2,178	7,774	9,952	2,270	8,853	11,123	4,448	16,627	21,075	382,937	506,844	889,781
1951	2,179	10,623	12,802	1,686	12,558	14,244	3,865	23,181	27,046	442,070	562,227	1,004,297

Services fluviaux Otraco. — Riviervaartdiensten Otraco.

ANNÉES JAREN	Passagers — Passagiers			Marchandises — Goederen (t)						
	blancs blanke	noirs swarte	Total Totaal	Kasai	Kwilu	Lao Léopold II Léopold II Meer	Sankuru	Autres voies fluviales Andere waterwegen	Total Totaal	
A la montée. — Stroomopwaarts.										
1946	3,125	16,076	19,201	67,687	5,569	1,704	3,270	84,713	162,943	
1947	3,200	15,631	18,831	73,063	12,684	2,697	4,264	126,070	218,778	
1948	3,080	12,414	15,494	97,371	20,628	2,846	5,590	165,454	291,889	
1949	3,070	12,123	15,193	106,276	23,416	4,015	8,169	190,892	332,768	
1950	3,099	12,527	15,626	111,255	29,493	21,600	9,819	210,770	382,937	
1951	3,189	17,789	20,978	112,412	31,034	18,593	11,077	228,954	402,070	
A la descente. — Stroomafwaarts.										
1946	3,631	14,406	18,037	106,864	21,022	3,485	8,015	135,942	275,328	
1947	2,523	13,892	16,415	127,301	58,428	6,388	7,122	231,605	430,844	
1948	2,065	12,412	14,477	130,829	82,818	5,859	9,441	235,337	464,284	
1949	3,364	18,362	21,726	123,250	66,998	5,642	9,916	229,063	434,869	
1950	3,221	14,308	17,529	146,913	77,249	11,100	13,466	258,116	506,844	
1951	2,299	20,830	23,129	165,822	76,274	20,571	11,989	287,571	562,227	

Transports par air (Sabena). — Luchtverkeer (Sabena).

SPÉCIFICATIONS	1944	1945	1946	1947	1948	1949	1950	1951	OPSOMMING
Réseau	31,650	25,305	12,650	11,833	16,731	—	33,487	—	Net.
Km parcourus ...	2,982,000	2,356,255	2,645,220	2,533,168	2,451,858	3,101,944	3,221,935	4,044,998	Afgelegde km.
Pass. transport ...	9,169	10,366	19,345	19,009	17,659	24,265	29,271	37,198	Vervoerde passag.
Fret (kg.) courrier	} 169,124	} 254,921	} 337,802	} 542,336	} 1,047,294	} 363,898	} 1,746,957	} 2,051,175	} 2,051,175
Colis postaux (kg.)									
T/km transport. :	—	—	—	—	—	—	—	—	Vervoerde t/km :
Serv. ordin. ...	1,499,082	1,766,489	3,367,306	3,237,452	2,969,219	1,272,789	4,179,464	5,613,723	Gewone dienst.
Avec frétés ...	1,817,008	819,704	—	—	—	—	—	—	Met bevrachting.
Recettes (c)	83,924,000	76,860,000	84,916,000	84,653,000	78,417,078	710,920,731	—	—	} (c) Ontvangsten.
Dépenses (c)	53,305,000	46,083,000	56,491,000	59,312,000	74,212,521	800,073,525	—	—	
Coefficient	63.40 %	60 %	66.50 %	70 %	66.60 %	—	65.50 %	69.7 %	Coëfficient.

(a) Service assuré par les vapeurs de la colonie.

(b) Ayant payé le fret, tarif ordinaire.

(c) Pour l'ensemble des activités pour l'Europe et pour la colonie.

(d) A partir de 1951 le courrier et les colis postaux sont repris à part.

(a) Dienst verzekerd door de stoomschepen der kolonie.

(b) Bevrachting betaald, gewoon tarief.

(c) Voor de gezamenlijke werkzaamheden in Europa en de kolonie.

(d) Vanaf 1951 worden de poststukken afzonderlijk vermeld.

Mouvement (à l'entrée) des ports maritimes.

NATIONALITÉ DES BATEAUX	NOMBRE — AANTAL									
	1939	1943	1944	1945	1946	1947	1948	1949	1950	1951
Banana (1).										
Belges	15	—	} 1	—	—	—	—	—	—	—
Autres	1	2		—	—	—	—	—	—	—
Navires au long cours ...	16	2	1	—	—	—	—	—	—	—
Bâtiments de cabotage ..	—	—	—	—	—	—	—	—	—	—
Total :	16	2	1	—	—	—	—	—	—	—
Boma.										
Allemands	22	—	—	—	—	—	—	—	—	1
Américains	5	—	—	3	1	1	10	2	5	10
Anglais	2	34	4	8	7	14	17	19	30	30
Belges	126	23	9	11	30	50	74	89	96	89
Français	1	3	1	1	—	—	—	1	4	—
Italiens	4	—	—	—	—	—	—	3	6	4
Nippons	—	—	—	—	—	—	—	—	—	—
Portugais	—	—	1	4	1	1	2	10	13	10
Canadiens	—	—	1	1	1	1	2	1	—	—
Danois	—	—	—	1	2	2	4	1	5	3
Hollandais	—	—	1	1	5	5	11	6	7	1
Norvégiens	1	—	2	1	5	5	18	15	14	15
Suédois	—	—	—	—	1	1	—	4	—	3
Suisses	—	—	—	—	—	1	—	1	1	—
Sud-africains	3	14	12	11	13	3	—	3	—	—
Grecs	—	—	—	—	1	—	—	1	—	—
Brésiliens	—	1	—	—	—	—	—	—	—	—
Espagnols	—	2	—	—	—	—	—	—	—	2
Argentins	—	—	—	—	—	—	—	1	—	—
Panaméens	—	—	—	—	—	—	—	—	1	—
Navires au long cours ...	164	77	31	42	67	84	138	157	182	168
Bâtiments de cabotage ..	68	63	69	57	60	52	68	54	47	8
Total :	232	140	100	99	127	136	206	211	229	176
Matadi.										
Allemands	24	—	—	—	—	—	—	—	—	—
Américains	13	3	7	7	4	18	38	24	24	22
Anglais	12	43	32	10	42	28	27	43	43	42
Belges	65	19	17	19	48	73	100	99	114	102
Français	—	2	—	—	3	—	5	3	14	13
Italiens	15	—	—	—	—	4	4	10	9	10
Nippons	6	—	—	—	—	—	—	—	—	—
Portugais	—	—	4	4	7	7	15	19	13	10
Norvégiens	8	23	20	17	16	34	34	41	39	43
Suédois	—	—	—	—	2	4	5	8	7	7
Suisses	—	1	—	—	—	5	3	7	8	6
Hollandais	2	3	3	4	5	3	15	14	13	2
Canadiens	—	—	—	—	—	—	9	7	1	—
Danois	1	—	1	—	—	—	5	3	6	4
Grecs	—	—	—	1	3	—	1	3	—	1
Sud-africains	6	—	—	—	—	—	—	6	3	1
Espagnols	—	4	5	1	2	—	—	—	—	3
Brésiliens	—	1	—	—	—	—	—	—	—	—
Panaméens	—	—	—	—	—	—	—	—	—	—
Argentins	—	—	—	—	—	—	—	1	—	—
Navires au long cours ...	152	99	89	63	132	176	261	288	294	266
Bâtiments de cabotage ..	28	103	142	136	150	117	192	159	184	52
Total :	180	202	231	199	282	293	453	447	478	318

(1) Depuis 1945 aucun navire au long cours ou de cabotage n'a fait escale à Banana. Les chiffres publiés précédemment sont relatifs au batelage.

Classification des voies navigables du Congo belge au 31 décembre 1951.
Rangschikking der bevaarbare waterwegen in Belgisch-Kongo op 31 December 1951.

Bassin Stroomgebied	Rivière Rivier	Première catégorie	Longueur Lengte (km)	Deuxième catégorie	km	Troisième catégorie	km	
		Erste categorie 2 m (H.E. - H.W.) - 1m30 (B.E. - L.W.) Barges de - Schuiten van 800-1,500 t		Tweede categorie 1m50-1 m 150-300 t		Derde categorie 1m20-0m80 Délivrances et barges de 40 t Kleine s/w en schuiten v. 40 t		
Congo- Lualaba ...	Congo	Léopoldv.-Stanleyv. Ponthierv.-Kindu ..	1,742	Léopoldv.-Stanleyv.	1,742	Léopoldv.-Stanleyv.	1,742	
	Lualaba ...		308	Ponthierv.-Kindu ..	308	Ponthierv.-Kindu ..	308	
	Luapula- Moero		—	—	—	Kibombo-Kasongo ..	110	
	Luvua		—	—	—	Kongolo-Bukama ...	645	
	Lukuga		—	—	—	Kasenga-Pweto ...	275	
	Elila		—	—	—	Embouchure-Kiambi	160	
	Ruiki		—	—	—	Embouchure	—	
			—	—	—	Pont C. F. L. ...	8	
			—	—	—	Elila-Fundi Sandi ..	30	
			—	—	—	Ponthierv.-Brondo .	(1) 88	
Lomami	Lomami ...	—	—	—	Isangi-Likoto	(2) 390		
Aruwini	Aruwini	—	—	—	Basoko-Yambuya ..	120		
Itimbiri	Itimbiri	—	—	Yaminga-Aketi ...	255			
Mongala	Mongala ...	—	—	Mobeka-Businga ...	329			
		—	—	—	Mobeka-Businga ...	329		
Lulonga	Lulonga ...	—	—	Lulonga-Basankusu	180	Lulonga-Basankusu	180	
	Lopori	—	—	Basankusu-Lokolenge	342	Basankusu-Simba ..	700	
	Maringa ...	—	—	Basankusu-Mompono	328	Basankusu-Befori ..	408	
Ikelemba ...	Ikelemba ..	—	—	—	—	Coquilhatville-	—	
Ruki-Busira .	Ruki	—	—	Coquilhatv.-Ingende	103	Balangala	210	
	Busira	—	—	Ingende-Emb.	—	Coquilhatv.-Ingende	103	
	Tshuapa ...	—	—	Tshuapa	275	Ingende-Emb.	—	
	Lomela	—	—	Embouchure-Bondo	699	Tshuapa	275	
	Salonga	—	—	Embouchure-Itoko .	268	Embouchure-Bondo	699	
	Momboyo ..	—	—	—	—	Embouchure-Lomela	(3) 403	
	Luilaka ...	—	—	Embouchure-Kasa .	106	Embouchure-Yongo	260	
		—	—	—	—	Emb. Riv. Luilaka	210	
		—	—	—	—	Embouchure-Ikali .	166	
Ubangi	Ubangi	—	—	Embouchure-Bangui	596	Embouchure-Bangui	(4) 596	
	Giri	—	—	Emb.-Bomana	138	Emb.-Monianga ...	297	
	Lua	—	—	—	—	Embouchure-Mogalo	131	
Lac Tumba .	Lac Tumba	—	—	—	—	Irebu-Bikoro	55	
Kasai	Kasai	Kwamouth-Port Francqui	605	Kwamouth-	789	Kwamouth-	789	
			—	Charlesville	—	Charlesville	—	
	Lulua		—	—	—	Makumbi-Tshikapa	80	
	Sankuru ...		—	—	—	Bena Luidi-Luebo .	58	
			—	—	Bena Bendi-Lusambo	453	Bena Bendi-	—
			—	—	—	Pania Mutombo ...	567	
			—	—	Banningville-Kikwit	342	Banningville-Kikwit	342
			—	—	—	—	Wombali-Kingushi .	310
			—	—	Bagata-Mushuni ...	38	Bagata-Mbao	208
			—	—	—	—	Fayala-Kapanga ...	170
	—	—	—	—	Embouchure-Kimbili	38		
Fimi- Lukenie	Fimi	—	—	Mushie-Kutu	184	Mushie-Kutu	184	
	Lukenie ...	—	—	Kutu-Kole	792	Kutu-Kole	792	
	Lac Léop. II	—	—	Kutu-Donkese	127	Kutu-Donkese	127	
	Lotoi	—	—	Donkese-Kiri	68	Donkese-Kiri	68	
		Tot. :	2,655		9,298		12,886	

Aux rivières navigables totalisant 12,886 km
il convient d'ajouter :
Lacs Albert, Kivu et Tanganika (280+280+740) .. 1,300 km
Bief maritime 148 km

Total général :

14,334 km

Bij de lengte der bevaarbare rivieren t. t. z.,
moet men bijvoegen :
Albert, Kivu en Tanganika meren (280+280+740).
Zeebocht.

Algemeen totaal.

* H. E. = Hautes eaux. — B. E. = Basses eaux.

(1) Aux hautes eaux seulement.

(2) Transbordement à Yankwamu aux basses eaux.

(3) Suspendu aux basses eaux (Juin à Août).

(4) Aux basses eaux le terminus est Libenge.

* H. W. = Hoge waterstand. — L. W. = Lage waterstand.

(1) Alleen bij hoge waterstand.

(2) Overlading te Yankwamu bij lage waterstand.

(3) Onderbroken bij lage waterstand (Juni tot Augustus).

(4) Bij lage waterstand is het eindpunt Libenge.

Chemins de fer. — Spoorwegen.

EXERCICES DIENSTJAREN	Longueur exploitée Geëxploiteerde lengte (km)	Nombre de station Aantal stations	Personnel européen Europese personeel	Matériel roulant Rollend materieel			Recettes d'exploitation Bedrijfsomvangsten (1,000 F)	Dépenses d'exploitation Bedrijfsuitgaven (1,000 F)	Mouvement Verkeer				
				Locomotives Locomotieven	Voitures à voyageurs Personeenwagens	Wagons à marchandises Goederenwagens			Voyageurs — Reizigers				Marchandises Goederen (t)
									1 ^{re} classe 1 ^o klasse	2 ^e classe 2 ^o klasse	3 ^e et 4 ^e classes 3 ^e en 4 ^e klasse	Total Totaal	
									1 ^o klasse	2 ^o klasse	3 ^e en 4 ^e klasse	Totaal	

I. Office d'exploitation des transports coloniaux (Otraco).

I. Exploitatiedienst van het koloniaal verkeerswezen.

A. Chemin de fer Matadi-Léopoldville. — A. Spoorweg Matadi-Leopoldstad.

1944	365	—	129	57	43	1,564	117,015	99,409	15,253	455,418	470,671	708,090
1945	365	—	129	57	40	1,564	126,577	112,295	17,664	526,366	544,030	757,920
1946	365	—	138	57	40	1,574	173,505	129,236	18,687	245,015	263,702	861,191
1947	365	—	164	59	40	1,645	222,887	161,357	16,132	344,757	360,889	1,065,615
1948	366	—	179	59	40	1,641	305,012	212,442	15,559	426,544	442,103	1,241,484
1949	366	—	189	69	40	1,967	346,576	233,132	14,860	421,142	436,000	1,327,845
1950	366	—	209	75	40	2,262	408,820	276,057	14,309	459,465	473,774	1,558,436
1951	366	—	228	88	46	2,253	585,844	444,278	14,880	533,980	548,860	1,781,155

B. Chemin de fer du Mayumbe. — B. Spoorweg van Mayumbe.

1944	140	—	18	22	6	220	11,554	16,033	699	28,744	29,443	84,679
1945	140	—	18	21	6	220	13,138	16,294	955	35,063	36,018	84,844
1946	140	—	17	21	6	220	16,016	16,638	610	40,032	40,642	109,663
1947	140	—	24	21	6	240	24,269	19,792	348	32,104	32,452	175,145
1948	140	—	23	21	6	290	27,935	26,236	186	30,233	30,419	175,955
1949	140	—	23	23	6	325	24,850	26,481	139	48,807	48,946	131,978
1950	140	—	25	26	6	317	31,523	36,603	147	62,638	62,785	146,295
1951	140	—	28	29	7	323	53,220	50,172	86	80,974	81,060	156,968

C. Chemin de fer du Kivu (Uvira-Kamaniola).

1944	94	—	—	—	—	—	—	—	—	—	—	5,766	29,680
1945	94	—	—	—	—	—	—	—	—	—	—	4,896	29,675
1946	94	—	—	—	—	—	—	—	—	—	—	5,296	32,656
1947	94	—	—	—	—	—	—	—	—	—	—	4,413	42,102
1948	94	—	—	—	—	—	—	—	—	—	—	5,354	40,926
1949	94	—	—	—	—	—	—	—	—	—	—	5,926	36,964
1950	94	—	—	—	—	—	—	—	—	—	—	5,611	41,766
1951	94	—	—	—	—	—	—	—	—	—	—	5,660	44,994

II. Chemin de fer du Congo supérieur au Grands Lacs (a).

1944	849	63	227	55	—	547	136,549	104,452	10,011	6,522	165,802	182,335	232,644
1945	849	63	222	55	—	...	130,437	105,631	8,238	5,515	156,564	170,317	221,908
1946	849	68	210	46	46	536	116,709	115,168	4,530	5,384	121,149	131,071	223,063
1947	849	68	232	55	31	536	169,440	124,621	3,371	4,848	117,659	125,878	287,696
1948	849	68	248	55	31	536	200,415	147,074	—	—	120,991	—	318,396
1949	839	66	261	52	31	535	203,419	165,831	2,768	3,899	103,005	109,672	292,367
1950	839	66	249	52	31	597	241,459	168,982	2,878	3,827	100,995	107,700	337,435
1951	839	66	290	53	31	589	290,155	195,195	2,927	4,389	117,045	124,361	360,543

III. Chemin de fer du Bas-Congo au Katanga.

1944	2,358	144	438	141	65	1,904	444,769	361,411	23,062	47,627	373,875	444,564	4,312,202
1945	2,358	144	437	133	65	1,887	434,867	339,694	20,522	49,068	370,554	440,144	4,036,800
1946	2,468	144	429	133	63	1,875	536,016	462,468	14,000	34,100	287,300	335,400	3,710,408
1947	2,468	144	534	133	63	1,875	—	—	—	—	—	305,600	3,858,900
1948	2,468	144	534	133	63	1,875	—	—	—	—	—	350,800	4,243,500
1949	2,483	144	523	149	61	2,274	—	—	—	—	—	400,400	4,195,300
1950	2,483	144	549	163	66	2,462	—	—	193,300	171,800	57,500	422,600	4,834,000
1951	2,511	145	602	164	70	2,370	1791,862	1446,000	13,570	40,920	548,150	602,640	6,576,264

IV. Chemins de fer vicinaux du Congo (b).

1944	840	101,471	92,324	—	—	—	(c) 3,294	(d) 28,340
1945	840	...	139	40	10	224	91,029	87,633	—	—	—
1946	842	8	...	42	10	296	93,845	91,216	—	—	—	2,926	23,971
1947	842	8	...	42	18	257	111,666	111,100	—	—	—	2,560	24,506
1948	842	8	...	42	18	257	126,364	90,749	—	—	—	3,145	26,107
1949	842	12	96	38	18	230	65,659	50,148	—	11	17,570	17,581	83,271
1950	842	16	102	38	18	232	69,049	54,004	—	13	24,136	24,149	94,749
1951	840	16	85	38	16	231	86,807	66,650	—	26	30,527	30,533	97,479

(a) Cette compagnie exploite en outre 1,540 km de voies navigables.

(b) Le matériel roulant comprend en outre (1945) : 458 camions automobiles, 62 remorques automobiles ainsi que 60 voitures automobiles et cars.

(c) 1,000 voyageurs-kilomètres.

(d) 1,000 tonnes-kilomètres.

(a) Deze maatschappij exploiteert bovendien 1,540 km bevaarbare waterwegen.

(b) Het rollend materieel bevat bovendien (1945) : 458 autovrachtwagens, 62 auto-aanhangwagens en 60 personenwagens en toerwagens.

(c) 1,000 reizigers-kilometer.

(d) 1,000 ton-kilometer.

Postes. — Posterijen.

Mouvement (en milliers). — Verkeer (in duizendtallen).

SPÉCIFICATIONS	1945	1946	1947	1948	1949	1950	1951	OPSOMMING
Lettres ordinaires :								Gewone brieven :
Service intérieur	5,464.7	5,194.4	5,695.6	7,297.0	8,852.9	10,024.0	12,307.0	Binnenlands verkeer.
Service international	3,747.4	4,664.8	5,948.9	7,502.0	6,255.8	7,490.5	9,438.1	Internationaal verkeer.
Total :	9,212.1	9,859.2	11,644.5	14,799.0	15,108.7	17,514.5	21,845.1	Totaal.
Cartes postales :								Briefkaarten :
Service intérieur	76.3	112.5	123.5	158.0	162.3	183.8	219.7	Binnenlands verkeer.
Service international	145.5	130.9	165.6	204.0	220.2	258.1	329.5	Internationaal verkeer.
Total :	221.8	243.4	289.1	362.0	382.5	441.9	549.2	Totaal.
Imprimés :								Drukwerken :
Service intérieur	1,253.5	2,460.8	2,698.7	3,457.0	2,694.6	3,051.1	3,737.7	Binnenlands verkeer.
Service international	1,066.8	1,552.4	1,941.5	2,569.5	3,397.2	3,814.6	4,999.0	Internationaal verkeer.
Total :	2,320.3	4,013.2	4,640.2	6,026.5	6,091.8	6,865.7	8,736.7	Totaal.
Papiers d'affaires :								Zaakpapieren.
Service intérieur	238.8	176.8	194.0	248.5	977.1	1,106.4	1,354.4	Binnenlands verkeer.
Service international	24.5	75.4	92.7	118.5	132.7	155.1	192.9	Internationaal verkeer.
Total :	263.3	252.2	286.7	367.0	1,109.8	1,261.5	1,547.3	Totaal.
Échantillons de marchandises								Goederenmonsters.
Service intérieur	84.7	58.4	64.2	82.3	98.8	111.9	119.9	Binnenlands verkeer.
Service international	42.5	133.2	173.6	209.0	173.5	199.5	255.6	Internationaal verkeer.
Total :	127.2	191.6	237.8	291.3	272.3	311.4	375.5	Totaal.
Envois recommandés :								Aangetekende verzendingen :
Service intérieur	705.9	587.2	667.9	843.0	891.7	988.0	1,179.0	Binnenlands verkeer.
Service international	617.8	454.3	457.5	554.0	539.7	594.1	735.7	Internationaal verkeer.
Total :	1,323.7	1,041.5	1,125.4	1,397.0	1,431.4	1,582.1	1,914.7	Totaal.
Mandats de poste :								Postwissels :
Service intérieur	92.0	90.4	88.8	106.0	115.2	119.9	143.1	Binnenlands verkeer.
Émis	0.4	5.3	17.8	33.3	45.4	59.5	79.9	Uitgeven.
Payés	0.2	4.8	2.3	3.4	5.0	5.4	7.6	Uitbetaald.
Colis postaux :								Postpakketten :
Service intérieur	98.6	87.3	83.7	90.0	136.6	143.5	172.4	Binnenlands verkeer.
Service international	178.4	131.2	71.5	77.3	93.9	121.7	155.4	Internationaal verkeer.
Total :	277.0	218.5	155.2	167.3	230.5	265.2	327.8	Totaal.
Envois admis à la franch. de port	1,571.1	1,007.4	1,109.3	1,420.7	1,659.6	1,883.2	2,310.4	Portvrije verzendingen.
Offices d'échange (au 1 janvier)	28	28	28	—	—	—	—	Kantoren van uitwisseling (op 1 Januari).
Perceptions, sous-perceptions et bureaux auxiliaires	148	151	154	158	163	177	185	Ontvangstkantoren, onderontvangstkantoren en hulpkantoren.

(a) Lettres et boîtes avec valeur déclarée non compris. — (b) Colis avec déclaration de valeur et colis avec remboursement non compris. — (c) Compris dans les envois ordinaires.

(a) Brieven en dozen met aangegeven geldwaarde niet meegeteld. — (b) Pakketten met aangegeven geldwaarde en verrekampakketten niet meegeteld. — (c) Begrepen in de gewone verzendingen.

Télégraphie et Téléphonie. — Telegrafie en Telefonie.

SPÉCIFICATIONS	1945	1946	1947	1948	1949	1950	1951	OPSOMMING
----------------	------	------	------	------	------	------	------	-----------

Télégraphie. — Telegrafie.

Longueur des lignes (km)	3,445	3,149	3,149	3,149	1,881	6,065	3,000	Lengte der lijnen (km).
Nombre des bureaux ...	51	51	51	129	50	134	51	Aantal kantoren.
Mouvement :								Verkeer :
Service intérieur (dépôt)	481,276	465,694	518,973	323,046	347,730	583,863	828,756	Binnenl. verkeer (aangeb.)
Service international	113,444	99,608	90,602	91,222	98,811	116,803	141,305	Internationaal verkeer.

Télégraphie sans fil. — Draadloze telegrafie.

Nombre de stations	36	39	46	71	127	118	136	Aantal stations.
--------------------------	----	----	----	----	-----	-----	-----	------------------

Téléphonie. — Telefonie.

Communications :								Gesprekken :
urbaines	5,917,021	6,935,760	6,742,060	4,877,118	6,429,835	8,679,456	8,722,567	locale.
interurbaines	71,574	114,515	107,772	120,154	131,166	6,039	9,563	interlocale.
internationales	7,421 (a)	3,988	8,223	11,964	11,747	14,247	19,028	internationale.
Total :	5,996,016	7,054,263	6,858,055	5,009,236	6,572,749	8,699,742	8,751,158	Totaal.
Bureaux	23	23	25	26	25	26	27	Telefooncentrales.
Nombre d'abonnés	2,594	3,110	3,169	3,959	4,604	8,185	4,110	Aantal geabonneerden.
Recette télégr. et téléphon. (1,000 F cong.) ..	37,484	37,347	34,425	45,012	46,806	57,574	71,023	Ontvangsten telegr. en telef. (1,000 Kong. F).

(a) En 1946, les communications entre Léopoldville et Brazzaville ont été considérées comme interurbaines.

(a) In 1946, werden de verbindingen tussen Leopoldstad en Brazzaville als interlocaal beschouwd.

Budget du Congo belge. — Begroting van Belgisch-Kongo.

I. Voies et moyens (1,000 F). — I. Middelen (1,000 F).
(Prévisions. — Voorzienen).

SPÉCIFICATIONS	1951	1952	OPSOMMING
A. Impositions et taxes.			A. Belastingen en taxen.
Impositions personnelles	120,709	140,280	Personele belastingen.
Impôt indigène	250,377	289,488	Inlandse belasting.
Impôt sur les revenus	999,496	1,151,300	Belastingen op de inkomsten.
Patente des trafiquants et permis de circulation	6,325	6,878	Patent der handelaars en verkeersverloven.
Droit proportionnel sur la constitution ou l'augmentation du capital des sociétés par actions à responsabilité limitée	8,500	11,000	Evenredig recht op de samenstelling of de verhoging van het kapitaal der vennootschappen op aandelen met beperkte aansprakelijkheid.
Permis de chasse, de port d'armes et de vente d'armes à feu et de munitions	13,955	14,953	Jachtverloven, verloven om wapens te dragen en om vuurwapens en munitie te verkopen.
Taxe d'enregistrement de l'ivoire	3,533	3,592	Registratietaxe op het ivoor.
Droits de douane, d'accises et d'entrepôts	2,813,326	3,669,900	Tol-, accijs- en stapelplaatsrechten.
Taxe de statistique	12,250	15,250	Statistiektaxe.
Licences d'importation et de vente de boissons contenant de l'alcool	9,460	10,945	Vergunningen voor invoer en verkoop van alcoholhoudende dranken.
Permis de recrutement de travailleurs	2	1	Verloven tot aanwerving van arbeiders.
Licences pour recherches minières	755	885	Vergunningen voor mijnbouwkund. opsporing.
Taxes d'enregistrement et droits de mutation immobilière (décret du 31 mars 1926)	20,050	25,050	Registratietaxen en mutatierechten op onroerende goederen (decreet van 31 Maart 1926).
Taxes de port, de pilotage, d'immatriculation de bateaux et de délivrance de commissions disciplinaires. Droits généraux de balisage et de dragage. Droits d'accostage	12,000	13,000	Haven-, loods-, immatriculatietaxe van boten en taxe voor het afleveren van tuchtcommissies. Algemene betoning- en baggerrechten. Ankerrechten.
Taxe cotonnière	2,400	2,700	Katoentaxe.
Taxe sur le paddy usiné	1,760	1,736	Taxe op de verwerkte paddy.
Taxe sur l'essence	11,010	12,010	Taxe op benzine.
Total :	4,285,908	5,368,968	Totaal.
B. Recettes domaniales.			B. Ontvangsten van Domeinen.
Permis de récolte	1,462	1,682	Verloven tot inoogsting.
Permis de coupe de bois, licences d'achat de bois et taxes forestières	37,792	38,000	Verloven tot houtaankap, vergunningen voor houtaankap en hostaxen.
Redevances pour concessions de terres à palmiers. Licences pour zones huileries. Permis de récolte spécial	74	90	Cijzen voor concessie van palmboomgronden. Verloven voor olieslagerijzonen. Bijzonder inoogstingsverlof.
Vente d'ivoire acquis à l'État en exécution des dispositions du décret du 21 août 1937 et des mesures d'exécution	1,955	2,600	Verkoop van ivoor aan de Staat toekomend ter uitvoering van de bepalingen van het decreet v. 21 Aug. 1937 en v. de uitvoeringsmaatreg.
Location de terrains domaniaux. Occupations provisoires	36,947	46,000	Verhuring van domeingronden. Voorlopige bezitneming.
Redevances minières	10	10	Mijncijzen.
Total :	78,240	88,382	Totaal.
C. Recettes judiciaires et administratives.			Gerechtelijke en administratieve ontvangsten.
Recettes diverses et accidentelles des services judiciaires	19,509	26,501	Allerhande en toevallige ontvangsten van de gerechtsdiensten.
Recettes diverses des Services des Affaires politiques, administratives et judiciaires	4,433	5,500	Allerhande ontvangsten van de Diensten der politieke-, administratieve- en gerechtszaken.

Budget du Congo belge (suite). — Begroting van Belgisch-Kongo (vervolg).

I. Voies et moyens (1,000 F). — I. Middelen (1,000 F).
(Prévisions. — Voorzieningen).

SPÉCIFICATIONS	1951	1952	OPSOMMING
Recettes du Service de l'Enseignement. Minerval. Produits des travaux des ateliers d'apprentissage et des sections professionnelles, etc.	11,045	14,153	Ontvangsten van de Dienst van het Onderwijs. Schoolgeld. Opbrengst van de werken der leerwerkplaatsen en der vakafdelingen.
Recettes diverses des Services médicaux . . .	23,587	30,000	Allerh. ontvangsten van de Geneesk. Diensten.
Recettes diverses du Service des Affaires économiques	26,479	7,222	Allerhande ontvangsten van de Dienst der Economische Zaken.
Recettes diverses du Service des Titres fonciers	2,392	2,793	Allerhande ontvangsten van de Dienst der Grondtitels.
Recettes diverses des Services des Bâtimens civils et Ponts et Chaussées	26,746	35,873	Allerhande ontvangsten van de Diensten der Burgerlijke Gebouwen, Bruggen en Wegen.
Recettes diverses du Service des Voies navigables	3,112	2,512	Allerhande ontvangsten van de Dienst der Bevaarbare Waterwegen.
Recettes diverses du Service des Transports . . .	46,971	62,707	Allerhande ontvangsten van de Vervoerdienst.
Recettes diverses du Service de l'Agriculture et des Forêts	8,515	16,142	Allerhande ontvangsten van de Landbouw- en Bosdienst.
Recettes diverses du Service vétérinaire	5,164	5,003	Allerh. ontvangst. van de Veeartsenijk. Dienst.
Recettes diverses du Service des Finances . . .	16,746	90,249	Allerh. ontvangst. van de Dienst v. Financiën.
Recettes diverses du Service des Postes	75,670	102,170	Allerh. ontvangst. van de Dienst d. Posterijen.
Recettes diverses du Service des Télécommunications	67,413	86,000	Allerhande ontvangsten van de Dienst der Verreberichtgevingen.
Recettes diverses des autres Services	26,365	29,310	Allerhande ontvangsten der andere Diensten.
Total :	364,147	516,165	Totaal.
D. Produits des Régies.			Opbrengsten van de Regiën.
Résultats bruts de l'Office d'exploitation des transports coloniaux (Otraco)	Mémoire - Memorie	Mémoire - Memorie	Bruto-uitslagen van de Exploitatiedienst van het koloniaal verkeerswezen (Otraco).
Résultats bruts de la Régie de distributions d'eau et d'électricité de la Colonie et du Ruanda-Urundi	14,792	20,680	Bruto-uitslagen van de Regie der water- en electriciteitsverdelingen van de Kolonie en Ruanda-Urundi.
Total :	14,792	20,680	Totaal.
E. Produits des capitaux et revenus.			E. Opbrengsten der kapitalen en inkomsten.
Revenus nets des titres et valeurs du portefeuille de la colonie, des intérêts sur prêts ou avances à des sociétés coloniales, des intérêts de capitaux investis et participations financières nettes assurées par des conventions particulières entre la Colonie et des organismes coloniaux	382,414	498,649	Netto-opbrengsten der titels en waarden van de portefeuille der kolonie, van de interesten op leningen of voorschotten aan koloniale vennootschappen, van de interesten op belegde kapitalen en netto-geldelijke deelnemingen door bijzondere tussen de kolonie en koloniale organismen gewaarborgde overeenkomst.
Total des recettes ordinaires :	5,125,501	6,492,844	Totaal der gewone ontvangsten.
F. Recettes exceptionnelles.			F. Uitzonderingsontvangsten.
Participation de tiers dans la construction et l'entretien de routes	Mémoire - Memorie	Mémoire - Memorie	Deelneming van derden in het aanleggen en onderhouden van wegen.
Total des recettes ordinaires et exceptionnelles :	5,125,501	6,492,844	Totaal van de gewone en uitzonderingsontvangsten

Budget du Congo belge (suite). – Begroting van Belgisch-Kongo (vervolg).

II. Dépenses (1,000 F). – II. Uitgaven (1,000 F).
(Prévisions. – Voorzeningen).

SPÉCIFICATIONS	1951	1952	OPSOMMING
Dépenses ordinaires.			Gewone uitgaven
Conseil colonial	1,725	2,500	Koloniale Raad.
Services divers.....	40,329	34,199	Verscheiden diensten.
Pensions, etc.	179,589	175,480	Pensioenen, enz.
Dette publique	329,829	428,533	Openbare Schuld.
Gouvernement général	149,846	188,962	Gouvernement-Generaal.
Administration supérieure des provinces, service territorial, police	425,961	519,094	Hoger bestuur der provinciën, gewestdienst, politie.
Secrétariat général :			Algemeen secretariaat :
a) Secrétariat, archives, statistiques	22,882	35,894	a) Secretariaat, archief, statistieken.
b) Information	30,482	33,953	b) Voorlichting.
Direction générale des affaires politiques, administratives et judiciaires	60,860	78,690	Algemene directie van de politieke, administratieve en gerechtelijke zaken.
Services judiciaires	67,836	87,047	Gerechtsdiensten.
Force publique	474,137	660,367	Weermacht.
Direction générale des affaires indigènes et sociales. Enseignement. Cultes :			Algemene directie der inlandse en maatschappelijke zaken. Onderwijs. Erediensten :
a) Affaires indigènes et sociales	66,789	91,524	a) Inlandse en maatschappelijke zaken.
b) Enseignement	358,400	509,610	b) Onderwijs.
c) Cultes	9,600	10,575	c) Erediensten.
d) Travail et prévoyance sociale	21,052	25,464	d) Arbeid en sociale verzorg.
Direction générale des services médicaux	561,432	684,600	Algemene directie der geneeskundige diensten.
Direction générale du Budget, Finances, Douanes	104,451	165,114	Algemene Directie van Begroting, Financiën, Douanen.
Direction générale des affaires économiques :			Algemene directie der Economische zaken :
a) Affaires économiques	40,216	31,278	a) Economische Zaken.
b) Titres fonciers	30,149	50,049	b) Grondtitels.
c) Mines et géologie	25,919	34,911	c) Mijnen en geologie.
Direction générale de l'Agriculture et de la Colonisation :			Algemene Directie van Landbouw en Kolonisatie :
a) Agriculture. Eaux et Forêts. Colonisation. Offices	441,494	502,039	a) Landbouw. Wateren en Bossen. Kolonisatie. Bureau's.
b) Service vétérinaire	46,028	53,323	b) Veeartsenijdienst.
Direction générale des Travaux publics et Communications :			Algemene Directie der Openbare Werken en Verbindingen :
a) Bâtiments civils. Ponts et Chaussées. Aéronautique	347,039	459,403	a) Burgerlijke gebouwen. Bruggen en Wegen. Vliegwezen.
b) Voies navigables	93,912	114,783	b) Bevaarbare wegen.
c) Postes	99,736	127,873	c) Posterijen.
d) Télécommunications	109,231	140,992	d) Verreberichtingen.
Service cartographique	18,459	61,418	Cartografische dienst.
Service des transports	153,695	204,779	Vervoerdienst.
Non-valeurs et restitutions	45,536	53,786	Onwaarden en teruggaven.
Dépenses d'exercices clos.....	6,500	6,500	Uitgaven van gesloten dienstjaren.
Fonds spécial d'égalisation des budgets	575,000	800,000	Bijzonder vereffeningsfonds van de begrotingen.
Fonds de prévoyance des Régies	25,430	25,760	Vorzieningsfondsen van de Regiën.
Total :	4,963,544	6,398,500	Totaal.
Total général :	4,963,544	6,398,500	Algemeen totaal.

Monnaies divisionnaires et de billon frappées par l'Etat de 1908 à 1951 (a).

Pas- en kopermunt van 1908 tot 1951 door de Staat geslagen (a).

MONNAIES	1908-1926 (F)	1927 (F)	1928 (F)	1929 (F)	1930 (F)	Tot. 1908-1951 (F)	MUNTEN
a) de métal inférieur.							a) van onedel metaal.
1 franc	89,250,000	15,500,000	10,250,000	9,500,000	5,512,500	130,012,500	1 frank.
50 centimes	55,000,000	7,400,000	3,200,000	542,000	3,810,000	69,952,000	50 centimes.
Total :	144,250,000	22,900,000	13,450,000	10,042,000	9,322,500	199,964,500	Totaal.
b) de nickel.							b) van nikkel.
20 centimes	510,000	—	—	—	—	510,000	20 centimes.
10 centimes	5,832,500	202,410	560,000	—	—	6,594,910	10 centimes.
5 centimes	3,170,000	100,750	50,000	25,000	—	3,345,750	5 centimes.
Total :	9,512,500	303,160	610,000	25,000	—	10,450,660	Totaal.
Total général :	153,762,500	23,203,160	14,060,000	10,067,000	9,322,500	210,480,160	Algemeen totaal.

(a) Aucune frappe n'a été effectuée depuis 1930. — (b) Y compris 65,000 F de pièces de cuivre.

(a) Sedert 1930 werd geen munt meer geslagen. — (b) Met inbegrip van 65,000 F koperstukken.

Monnaies et billets de banque en circulation (au 31 décembre) (1,000 F) (a).

Munten en bankbiljetten in omloop (op 31 December) (1,000 F) (a).

SPÉCIFICATIONS	1945	1946	1947	1948	1949	1950	1951	OPSOMMING
Monnaies divisionnaires en nickel frappées par la Colonie	196,575	198,768	202,150	199,800	191,279	189,955	189,955	Door de Kolonie geslagen nikkelen pasmunt.
Monnaies émises par la Banque du Congo belge :								Door de Bank van Belgisch Kongo uitgegeven munt :
Pièces en métal inférieur de 1 à 5 F	91,710	101,910	114,913	126,963	125,118	150,154	157,111	Stukken van 1 tot 5 F in onedel metaal.
Pièces de 50 F en argent	36,902	35,053	29,893	26,248	17,841	13,931	14,875	Zilveren 50 F stukken.
Billets de la Banque du Congo belge	1,204,294	1,273,913	1,497,482	1,815,287	2,087,586	2,557,486	3,475,687	Biljetten van de Bank van Belgisch Kongo.
Total :	1,332,906	1,410,876	1,642,288	1,968,498	2,230,545	2,721,571	3,647,673	Totaal.

(a) Les monnaies d'or et d'argent mises en circulation antérieurement à 1920 ont été retirées de la circulation et renvoyées en Belgique. — Circulation réelle à la date de clôture annuelle du bilan de l'Institut d'émission.

(a) De voor 1920 in omloop gebrachte gouden en zilveren muntstukken werden aan de omloop onttrokken en naar België teruggestuurd. — Werkelijke omloop op de datum van het jaarlijks afsluiten van de balans van de Emissiebank.

Dette coloniale (1,000 F) (a). — Koloniale schuld (1,000 F) (a).

Situation au 31 décembre. — Toestand op 31 December.

SPÉCIFICATIONS	1946	1947	1948	1949	1950	1951	OPSOMMING
A. Dette consolidée.							A. Gevestigde schuld.
2 1/2 % 1887	300	300	225	225	178	178	2 1/2 % 1887.
4 % 1896-1898	13,750	13,750	12,550	12,550	11,965	11,965	4 % 1896-1898.
4 % amortissable 1901	30,833	30,833	30,032	30,033	29,496	29,495	4 % aflosbaar 1901.
3 % 1904	26,885	26,885	26,085	26,085	26,033	25,988	3 % 1904.
4 % 1906	133,500	109,412	109,411	105,711	105,693	105,692	4 % 1906.
4 % amortissable 1909	6,163	6,129	5,594	5,558	5,192	5,152	4 % aflosbaar 1909.
8 % » 1925	119,485	108,531	97,061	85,050	72,472	—	4 % » 1925.
4 % » 1936	1,364,324	715,647	705,400	694,750	683,675	672,099	4 % » 1936.
4 % » 1937	1,018,502	153,002	152,000	150,950	149,875	148,750	4 % » 1937.
3 1/2 % » 1937	813,875	135,000	133,975	132,900	109,188	108,035	3 1/2 % » 1937.
Emprunt anglais	(b)	(b)	(b)	(b)	(b)	(b)	Engelse Lening.
Part empr. belge 5 % 1932 ...	305,117	303,863	302,551	301,179	299,746	—	Aand. Belg. Schuld 5 % 1932.
Dette perpétuelle 4 % 1948 ...	—	1,200,000	1,200,000	1,200,000	1,200,000	1,200,000	Onaflosbare schuld 4 % 1948.
4 % amortissable 1949	—	—	—	(c)145,000	220,000	220,000	4 % aflosbaar 1949.
4 % » 1950/55	—	—	—	—	100,000	100,000	4 % » 1950/55.
4 % » 1950/70	—	—	—	—	150,000	150,000	4 % » 1950/70.
4 1/2 % » 1951/81 (1 ^{er} tr.)	—	—	—	—	55,000(d)	215,000	4 1/2 % » 1951/81 (1 ^{er} ged.)
4 1/2 % » 1951/81 (2 ^e tr.)	—	—	—	—	—	(3)100,000	4 1/2 % » 1951/81 (2 ^e ged.)
4 % » 1950/60 (certif)	—	—	—	—	1,000,000	1,000,000	4 % » 1950/60 (certif.)
4 % » 1950/60	—	—	—	—	1,327,463	1,327,463	4 % » 1950/60.
Empr. amort. 60,000,000 F	—	—	—	—	696,000	696,000	Aflosb. Lening 60,000,000
Suisses	—	—	—	—	—	—	Zwitserse F.
2 1/2 % Emprunt E. C. A. amort.	—	—	—	—	0 (e)	(1) 67,011	2 1/2 % Aflosb. E. C. A. Lening 1,778,000 \$.
1,178,000 \$	—	—	—	—	—	(2) 6,223	3 1/4 % Lening E. C. A.
3 1/4 % Emprunt E. C. A.	—	—	—	—	—	—	15,500,000 \$.
15,500,000 \$	—	—	—	—	—	—	4 1/2 % 1951-B. I. R. D.
4 1/2 % 1951-B. I. R. D.	—	—	—	—	—	—	40,000,000 \$ USA.
40,000,000 \$ USA	—	—	—	—	—	—	Schuld tegenover de Belgische Staat, tegenwaarde van de lening van 30 miljoen \$ door België aangegaan bij de B. I. R. D. in 1951.
Dette envers l'Etat belge, contre-valeur de l'emprunt de 30 millions de \$, contracté par la Belgique, auprès de la B. I. R. D. en 1951	—	—	—	—	—	—	
Total :	3,832,734	2,803,352	2,774,884	2,889,991	6,241,976	6,189,053	Totaal.
B. Bons du trésor	16	1,625,018	1,400,021	800,022	2,495,026	4,400,004	B. Schatkistbons.
Total :	3,832,750	4,428,370	4,174,905	3,690,013	8,737,002	10,589,057	Totaal.

(a) Capitaux garantis non compris. — (b) Paiement suspendu. — (c) Emprunt de 220 millions nominal dont 145 millions ont été libérés au 31-12-1949. — (d) Emprunt de 215 millions nominal dont 65 millions ont été libérés au 31-12-1950. — (e) La totalité reste à libérer.

- (1) Cours de conversion : 1 \$ = 50 francs belges.
 Il reste à libérer au 31-12-1951 : 21.89 millions de francs belges.
 (2) Cours de conversion : 1 \$ = 50 francs belges.
 Il reste à libérer au 31-12-1951 : 768.78 millions de francs belges.
 (3) Il reste à libérer au 31-12-1951 : 115 millions de francs congolais.

(a) Gewaarborgd kapitaal niet inbegrepen. — (b) Betaling geschorst. — (c) Lening nominal groot 220 miljoen waarvan 145 miljoen werden volgestort op 31-12-1949. — (d) Lening nominaal groot 215 miljoen waarvan 55 miljoen werden volgestort op 31-12-1950. — (e) Moet nog gans volgestort worden.

- (1) Wisselkoers : 1 \$ = 50 Belgische frank.
 Blijft nog vol te storten op 31-12-1951 : 21.89 miljoen Belgische frank.
 (2) Wisselkoers : 1 \$ = 50 Belgische frank.
 Blijft nog vol te storten op 31-12-1951 : 768.78 miljoen Belgische frank.
 (3) Blijft nog vol te storten op 31-12-1951 : 115 miljoen Kongolese frank.

Droits de douane (1,000 F) (a). — Douanerechten (1,000 F) (a).

ANNÉES JAREN	Droits de sortie Uitvoerrechten	Droits d'entrée Invoerrechten	Total Totaal	ANNÉES JAREN	Droits de sortie Uitvoerrechten	Droits d'entrée Invoerrechten	Total Totaal
1936	73,578	76,159	149,737	1944	728,772	161,529	890,301
1937	112,657	109,485	222,142	1945	644,647	143,548	788,194
1938	92,949	95,517	188,466	1946	795,366	314,438	1,109,805
1939	86,024	108,812	194,835	1947	1,293,405	450,759	1,744,164
1940	140,796	74,623	215,419	1948	1,909,375	687,227	2,596,601
1941	489,000	116,614	605,614	1949	1,575,553	863,067	2,438,620
1942	538,608	138,762	677,370	1950	1,484,548	853,448	2,337,996
1943	680,164	158,622	838,786	1951 *	2,329,004	1,360,442	3,689,446

(a) A partir de 1940, — prévisions.
 * Chiffres fragmentaires ; l'exercice 1951 n'étant clôturé qu'au 31 octobre 1952.

(a) Van 1940 af, — voorspellingen.
 * Fragmentarische cijfers ; het dienstjaar 1951 pas afgesloten op 31 October 1952.

**Magistrats, Fonctionnaires et Agents : Personnel européen (1).
Magistraten, Ambtenaren en Beambten : Europees personeel (1).**

SERVICES	Congo Belge Belgiëch Kongo		Ruanda- Urundi		DIENSTEN
	1951	1952	1951	1952	
Gouvernement Général	50	53	—	—	Gouvernement-Generaal.
Administration supérieure provinciale :					Hoger provinciaal Bestuur :
Service territorial	1,229	1,327	—	—	Gewestdienst.
Police					Politie.
Administrat. sup., Service territ., Police, Sûreté	—	—	128	148	Hoger Bestuur, Gewestdienst, Politie, Veiligheid.
Secrétariat	—	—	3	4	Secretariaat.
Secrétariat, Archives, Statistiques	39	58	—	—	Secretariaat, Archieven, Statistieken.
Information	19	24	—	—	Voorlichting.
Contentieux et personnel	—	—	7	8	Geschillen en personeel.
Justice, Personnel, Service pénitentiaire ..	72	89	—	—	Gerecht, Personeel, Strafdienst.
Parquets et tribunaux	177	196	18	22	Parketten en Rechtbanken.
Force publique	762	783	8	8	Weermacht.
Affaires indigènes et sociales	75	83	—	—	Inlandse en maatschappelijke zaken.
Affaires indigènes, Main-d'œuvre, Œuvres sociales	—	—	6	9	Inlandse Zaken, Werkkrachten, Sociale werken.
Enseignement :					Onderwijs :
Services administratifs	46	48	6	6	Bestuursdiensten.
Personnel enseignant laïc officiel	276	327	4	15	Officiel leken-onderwijzend personeel.
Personnel congréganiste	210	242	31	25	Geestelijk personeel.
Travail et prévoyance sociale	26	36	—	—	Arbeid en Sociale Voorzorg.
Services médicaux	658	742	93	93	Geneeskundige diensten.
Finances	—	—	21	23	Financiën.
Budget, Finances, Douanes	268	303	—	—	Begroting, Financiën, Douanen.
Affaires économiques	45	50	4	4	Economische Zaken.
Titres fonciers	79	90	12	13	Grondtitels.
Mines et Géologie	57	59	—	—	Mijnen en Aardkunde.
Agriculture	—	—	58	59	Landbouw.
Agriculture, Eaux et Forêts, Colonisation	524	568	—	—	Landbouw, Wateren, Bossen, Kolonisatie.
Services vétérinaires	93	101	33	34	Veeartsenij-dienst.
Travaux publics	—	—	37	48	Openbare werken.
Bâtiments civils, Ponts et Chaussées, Aéronautique	364	—	—	—	Burgerlijke gebouwen, Bruggen en Wegen, Luchtwezen.
Bâtiments civils, Ponts et Chaussées, Aéronautique, Laboratoires	—	524	—	—	Burgerlijke gebouwen, Bruggen en Wegen, Vliegwezen, Laboratoria.
Voies navigables	99	117	—	—	Bevaarbare wegen.
Postes	130	148	6	9	Posterijen.
Télécommunications	233	255	3	6	Verreberichtgevingen.
Institut Géographique	—	125	—	—	Aardrijkskundig Instituut.
Transports	58	78	3	4	Vervoer.
Ville de Léopoldville	93	102	—	—	Stad Leopoldstad.
Ville d'Elisabethville	74	80	—	—	Stad Elisabethstad.
Ville de Jadotville	34	33	—	—	Stad Jadotstad.
<i>Total :</i>	5,790	6,641	481	537	<i>Totaal.</i>
	(a)(b)	(a)(b)	(a)	(a)	

(1) Effectifs prévus.
(a) Relève normale comprise.
(b) Y compris plan décennal.

(1) Voorzede effectieven.
(a) Normale aflossing inbegrepen.
(b) Tienjarenplan inbegrepen.

Situation de la Force publique. — Toestand der Weermacht.

SPÉCIFICATIONS	1939	1946	1947	1948	1949	1950	1951	OPSOMMING
Contingent annuel autorisé ..	3,655	3,471	3,440	3,823	5,789	3,851	6,027	Jaarl. geoorloofd contingent.
Hommes sous les armes (a) ..	13,889	16,466	16,617	16,618	16,941	17,947	20,063	Mannen onder de wapens (a).
Cadre { Officiers	168	246	247	238	277	302	366	Officieren } Europees.
européen { Sous-officiers	177	299	299	311	350	381	454	Onderofficieren } kader.

(a) Ruanda-Urundi non compris.

(a) Ruanda-Urundi niet inbegrepen.

Missions. — Missiën.

SPÉCIFICATIONS	1944	1947	1948	1949	1950	1951	OPSOMMING
Missions { Pères et frères	1,694	1,912	2,038	2,217	2,295	2,404	Paters en broeders } Katholieke
catholiques { Religieuses	1,381	1,574	1,718	1,750	1,863	1,999	Kloosterzusters } missiën.
<i>Total :</i>	3,075	3,486	3,756	3,967	4,158	4,403	<i>Totaal.</i>
Missions { Hommes	301	368	421	435	444	441	Mannen } Protestantse
protes- { Femmes	451	567	685	681	734	743	Vrouwen } missiën.
tantes <i>Total :</i>	752	935	1,106	1,116	1,178	1,184	<i>Totaal.</i>

Enseignement pour indigènes. — Onderwijs voor inlanders.

DÉSIGNATION	Nombre d'écoles Aantal scholen		Effectif scolaire Schooleffectief		OPSOMMING
	1950 (1)	1951	1950 (1)	1951	
Ecoles Européennes	53 (1)	57	8956 (1)	9889	Europese scholen
Ecoles pour indigènes : <i>Enseignement officiel ou subsidié :</i>					Scholen voor inlanders : <i>Officieel of gesubsidieerd onderwijs :</i>
A. — Ecoles officielles :					A. — Officiële scholen :
1. Congréganistes :					1. Congreganisten :
Sections primaires	6	7	3,836	3,842	Lagere afdelingen.
Sections moyennes	—	2	—	110	Middelbare afdelingen.
Sections secondaires :					Secundaire afdelingen :
1. Cycle général	4	4	414	439	1. Algemene cyclus.
2. Cycle orienté :					2. Georiënteerde cyclus :
a) Div. adm. et commerciale	4	4	92	113	a) adm. en handelsafd.
b) Division d'arpentage	1	1	17	14	b) afdeling voor landmeters.
c) Division normale	—	1	—	5	c) normaalafd.
Sections profession. (bois et fer)	4	5	491	626	Beroepsafdelingen (hout en ijzer).
Ecole d'Art	—	1	—	31	School voor Kunsten.
2. Non congréganistes :					2. Niet congreganisten :
a) Ecoles pour enfants de relégués ...	2	2	488	437	a) Scholen voor kinderen van gerele-
					geerden.
b) Ecoles pour enfants d'arabisés	1	1	36	55	b) Scholen voor kinderen van geara-
					biseerden.
c) Ecoles de la Force Publique :					c) Scholen van de Weermacht :
Sections gardiennes	7	8	365	351	Bewaarschool afdelingen.
Sections primaires	7	7	373	386	Lagere afdelingen.
Total :	36	43	6,112	6,409	Totaal.
B. — Ecoles subsidiées :					B. — Gesubsidieerde scholen :
Ecoles gardiennes	60	73	2,926	3,350	Bewaarscholen.
Ecoles préparatoires	201	197	10,645	10,795	Voorbereidende scholen.
Ec. prim. 1 ^{er} degré régul.	(1) 5,498	5,784	289,675	306,583	Gewone lagere scholen van de 1ste graad.
					Lagere scholen van de 1ste graad met on-
Ec. prim. 1 ^{er} degré régul. à eff. insuff. ..	1,703	1,686	45,099	43,251	vold. effectief.
					Lag. scholen van de gewone en geselecte-
Ec. prim. 2 ^o degré ord. et sélect.	(1) 1,221	1,287	116,015	132,138	tioneerde 2de graad.
Ecoles d'auxiliaires	2	2	54	56	Scholen voor helpers.
Ecoles d'apprent. pédagogique	57	70	1,576	2,432	Scholen voor opvoedkundige opleiding.
Ecoles moyennes	11	11	811	862	Middelbare scholen.
Ecoles secondaires latines	5	5	148	221	Secundaire latijnse scholen.
Ecoles secondaires modernes :					Secundaire moderne scholen :
1. Cycle général	8	9	640	731	1. Algemene cyclus.
2. Cycle orienté :					2. georiënteerde cyclus :
a) Div. adm. et comm.	3	4	72	97	a) admin. en handelsafd.
b) Division normale	1	1	9	9	b) normaalafdeling.
c) Division d'arpentage	—	—	—	—	c) afdeling voor landmeters.
Classes de 6 ^o prépar. filles	20	22	439	519	Zesde voorbereidende klas meisjes.
Ecoles ménagères périmaires	50	57	1,333	1,646	Periprimaire huishoudscholen.
Ecoles ménagères postprimaires	46	45	1,111	1,097	Postprimaire huishoudscholen.
Ecoles moyennes ménagères	4	7 (1)	99	110	Middelbare huishoudscholen.
Ecoles professionnelles	5	4	361	379	Beroepscholen.
Ateliers d'apprentissage	42	53	1,173	1,586	Leerwerkplaatsen.
Ecoles d'adultes	52	47	4,172	3,617	Scholen voor volwassenen.
Ecoles de moniteurs	52	55	3,243	3,596	Scholen voor lesgevers.
Préparation à l'enseignement supérieur ..	1	1	79	71	Voorbereiding tot het hoger onderwijs.
Total :	9,042	9,420	479,680	513,146	Totaal.

(1) Chiffres rectifiés.

(1) Verbeterde cijfers.

Enseignement pour indigènes (suite). — Onderwijs voor inlanders (vervolg).

DÉSIGNATION	Nombre d'écoles Aantal scholen		Effectif scolaire Schooleffectief		OPSOMMING
	1950	1951	1950	1951	
<i>Enseignement non subsidié :</i>					
A. — Missions catholiques :					
Ecoles gardiennes et d'adultes	201	224	4,358	4,621	<i>Niet gesubsidieerd onderwijs :</i>
Ecoles primaires du 1 ^{er} degré	7,410	5,148	131,563	122,078	A. — Katholieke Missies :
Ecoles primaires du 2 ^e degré	6	—	162	—	Bewaarscholen en scholen voor volwassenen.
Ateliers d'apprentissage	11	12	229	192	Lagere scholen van de 1ste graad.
Ecoles d'apprent. pédagogique	—	—	—	—	Lagere scholen van de 2de graad.
Ecoles de moniteurs	5	2	43	18	Leerwerkplaatsen.
Ecoles professionnelles	3	—	48	—	Scholen voor opvoedkundige opleiding.
Ecoles ménagères	3	2	111	32	Scholen voor lesgevers.
Ens. sec. pour clergé (pet. sém.)	22	22	1,788	1,838	Beroepsscholen.
Ecoles-noviciats religieux et religieuses...	38	33	231	272	Huishoudscholen.
Enseignement sup. pour clergé.....	4	4	317	297	Secundair onderwijs voor geestelijken (kleine seminaries).
Total :	7,703	5,447	138,850	129,348	Scholen noviciaten geestelijken en zusters.
					Hoger onderwijs voor geestelijken.
B. — Missions Protestantes :					
Ecoles préprimaires	948	899	27,595	20,996	Totaal.
Ecoles primaires	9,555	9,349	267,499	248,500	B. — Protestantse Missies :
Classes postprimaires d'enseignement général	15	4	455	183	Periprimaire scholen.
Cours de formation du personnel auxiliaire (moniteurs)	10	8	257	167	Lagere scholen.
Cours d'apprent. prof. (infirmiers, métiers manuels)	14	16	234	275	Postprimaire klassen voor algemeen onderwijs
Ecoles d'adultes	11	19	531	809	Vormingsleergangen voor hulppersoneel (lesgevers).
Ecoles de pasteurs et catéchistes	45	27	1,067	1,088	Leergangen voor beroepsvorming (verplegers, handenarbeid).
Total :	10,598	10,322	297,638	272,018	Scholen voor volwassenaen.
					Scholen voor dominees en catechisten.
C. — Ecoles de sociétés :					
Ecoles primaires	399	434	41,526	43,539	Totaal.
Ecoles professionnelles	28	27	1,246	1,547	C. — Scholen van Maatschappijen :
Ecoles post-primaires diverses	16	26	913	1,059	Lagere scholen.
Ecoles ménagères	19	19	1,579	1,620	Beroepsscholen.
Ecoles d'adultes	51	58	2,828	3,180	Verscheidene postprimaire scholen.
Total :	513	564	48,092	50,945	Huishoudscholen.
					Scholen voor volwassenen.
TOTAL GÉNÉRAL :					
	27,892	25,796	970,372	971,866	Totaal.
Enseignement pour Européens					
1. — Enseignement officiel ou subsidié :					
Ecoles officielles latques	12	13	2,790	2,992	Onderwijs voor Europeanen
Ecoles officielles congréganistes	2	2	1,617	1,720	1. — Officieel of gesubsidieerd onderwijs :
Ecoles subsidiées	28	29	4,160	4,742	Officiële lekerscholen.
Total :	42	44	8,567	9,454	Officiële congreganisten scholen.
					Geubsidieerde scholen.
2. — Enseignement non subsidié :					
Total :	11	13	389	435	Totaal.
					2. — Niet gesubsidieerd onderwijs :
Enseignement pour Mulâtres					
Ecoles pour mulâtres	2	2	80	84	Totaal.
					Onderwijs voor Mulatten
					Scholen voor mulatten.

Personnel médical du gouvernement (au 31 décembre).
Y compris Foreami et Missions Nationales.
Medisch personeel van het gouvernement (op 31 December).
Inbegrepen Foreami en Missies.

SPÉCIFICATIONS	1945	1946	1947	1948	1949	1950	1951	OPSOMMING
Personnel européen :								Europees personeel :
Médecins dirigeants	11	11	12	14	12	12	14	Geneesheren-bestuurd.
Médecins de laboratoire	9	11	8	12	13	13	16	Geneesh. verb. aan laborat.
Médecins hygiénistes	7	7	7	10	10	12	17	Geneesheren-Hygiénisten.
Médecins des Ecoles	—	—	—	—	2	2	2	Geneesheren der Scholen.
Médecins traitants	156	182	196	203	194	199	214	Geneesheren-practici.
Pharmaciens	3	5	6	8	8	8	10	Apothekers.
Entomologistes	1	1	1	—	—	} 2	} 6	Entomologen.
Biologistes	—	—	—	2	3			Biologen.
Dentistes	—	2	5	2	5	6	7	Tandmeesters.
Auxil. médic. et ag. sanitaires	184	223	234	233	266	342	377	Gezondheidsbeambten.
Infirmières	—	—	—	21	39	43	61	Ziekenverpleegsters.
Total :	371	442	469	505	552	639	724	Totaal.
Personnel indigène :								Inlands hulppersoneel :
Assist. médicaux et infirmiers	323	413	412	487	494	605	602	Medische assist. en verplegers.
Gardes sanitaires	62	73	74	62	57	67	69	Bewakers van gezondheid.
Aides accoucheuses	115	147	125	142	154	168	192	Hulpvroedvrouwen.
Total :	500	633	611	691	705	840	863	Totaal.
Aides infirmiers avec certificat	—	—	—	—	—	2,408	2,593	Hulpverplegers met certificaat
						3,248	3,456	

Activité des services médicaux du gouvernement (a).
Bedrijvigheid der medische diensten van het gouvernement (a).

ANNÉES JAREN	Blancs — Blanken				Indigènes — Inlanders			
	Malades traités Behandelde zieken	dont décédés waarvan overleden	Malades hospitalisés Verpleegde zieken	dont décédés waarvan overleden	Malades traités Behandelde zieken	dont décédés waarvan overleden	Malades hospitalisés Verpleegde zieken	dont décédés waarvan overleden
1939	23,982	108	4,350	79	1,200,473	6,559	60,410	3,494
1943	33,863	182	6,343	138	1,218,704	8,338	103,575	5,473
1944	31,324	153	6,356	128	1,210,149	8,044	148,918	6,624
1945	30,236	165	5,761	130	1,403,369	7,656	112,705	5,137
1946	26,444	133	6,492	102	1,451,308	7,801	125,826	5,074
1947	32,291	141	7,051	103	1,613,020	8,430	150,891	5,705
1948	43,006	187	7,965	134	1,758,691	9,018	195,993	6,376
1949	44,192	178	8,381	119	2,064,090	9,485	200,463	6,651
1950	47,646	152	9,274	128	2,262,777	10,866	284,928	8,637
1951	47,412	196	8,537	149	2,470,499	11,309	329,393	9,240

(a) Malades traités dans les dispensaires et centres hospitaliers.

(a) Zieken behandeld in dispensaria en hospitalen.

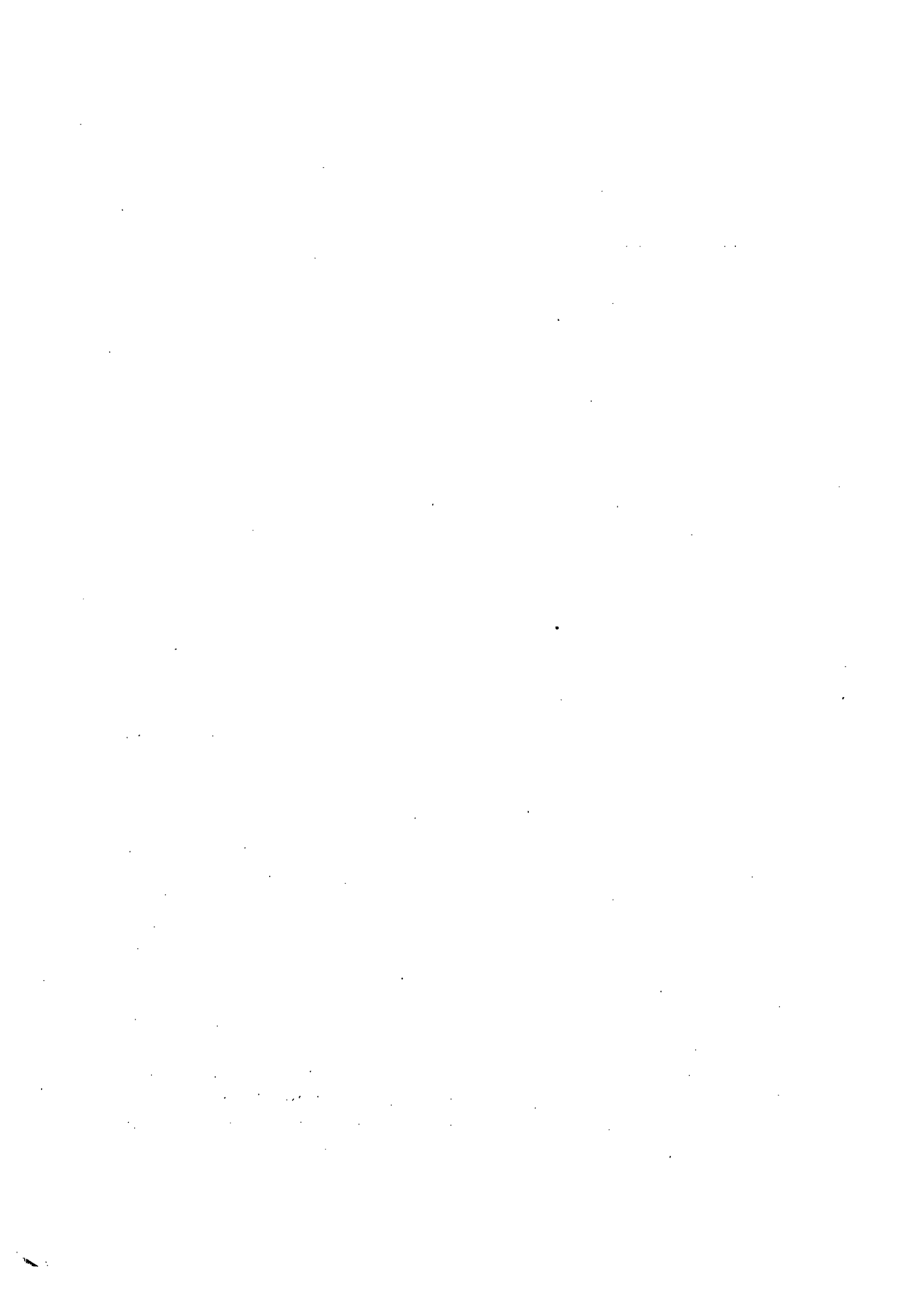

TREFWOORDENREGISTER

A

Aandelen. Beursindices, 15, 307.
Aangenomen scholen, 465-467.
Aanneembare scholen, 465-467.
Aanvullende pensioenen, 410-414.
Aardrijkskundige ligging, 26, 531.
Academies en tekenscholen, 472.
Academische graden, 477.
Accijnsplichtige producten, 208, 288.
Accijnsrechten, 288.
Activiteiten, 53-57.
Administratieve en gerechtelijke indeling, 26, 533.
Advocaten, 490.
Algemene index der nijverheidsproductie, 6, 209-210.
Algemene Spaar- en Lijfrentekas, 343-345, 346.
Aluminium, 174.
Ambachten, 153.
Ambtenaren en beambten, 506-517, 552.
Analfabetisme, 484.
Apothekers, 100.
Arbeiders, 138-139, 156-157, 214-215, 388-398.
Arbeidsongevallen, 422-436.
Arbeidsvergunningen, 455-459.
Assisenhoven, 489.
Athenea, 470-472.
Autobussen, 253.
Autobuslijnen, 264.
Automobielen, 260-262.

B

Baksteen, 9, 200.
Banden. Productie, 192.
Banken. Algemene staat der banken, 335-340.
Bankbiljettenomloop, 340, 550.
Bedelaarsgestichten, 497.
Bedienden, 400-403.
Begrotingen :
Rijk, 280, 281, 282.
Provincies, 292-298.
Gemeenten, 299-302.
Kongo, 547-549.
Belastingen :
Staat, 280-282.
Provincie, 292.
Gemeenten, 299.
Belgisch Kongo, 531-555.
Belradio, 275.
Beroepen, 53-57, 136-157, 212-216.
Beroepskrediet. Nationale kas voor —, 349-350.
Besmettelijke ziekten, 101.

Besmettelijke ziekten (dieren), 124.

Beurs, 15, 307-309, 332.

Bevolking :

Administratieve arrondissementen, 29, 30.
Belgisch Kongo, 533, 534.
Beweging of loop, 58-62.
Gemeenten van meer dan 5,000 inwoners, 34-39.
Gerechtelijk arrondissement, 31-33.
Hoven van beroep, 31-33.
Leeftijd, 43-48.
Per land, 3-4.
Toeneming per provincie, 26.
Vrederegerecht-kantons, 31-33.

Bevolkingsregisters. (In- en afschrijvingen), 87.

Bewaarscholen, 465-467, 468.

Bibliotheken, 482.

Bier, 288.

Biljetten in omloop :

N. B. B., 340.

Bank van Belgisch Kongo, 550.

Binnenlandse handel, 11, 219.

Binnenscheepvaart, 239-247, 541-544.

Bisdommen, 521.

Blanke bevolking. (Belgisch Kongo), 534.

Blinden, 498.

Bloem, 5.

Bossen, 128-129.

Bossen en vijvers, 116.

Boter, 5, 195.

Bouwnijverheid, 8.

Breigoednijverheid, 181-184.

Briketten. Productie, 162.

Buitenlandse handel, 11-13, 220-233, 539, 540.

Burgerlijke staat, 44, 63.

Burgerlijke stand. Beweging van de —, 63, 532.

Buurtspoorwegen, 254-258.

C

Cadettenscholen, 478.

Candidaat-gegradueerden. Scholen voor —, 478.

Cement. (Productie), 9, 199.

Centraal bureau voor hypothecair krediet, 355.

Centrale kas voor landbouwkrediet van de Belgische Boerenbond, 352.

Check- en girodienst, 273, 342.

Cokes-productie, 163.

Concordaten. (Gerechtelijke), 494.

Confectienijverheid, 189-190.

Conservatoria, 472.

Consignatiekas, 291.

Criminele statistiek, 490-492.

D

Delcrederedienst, 351.
 Deposito's, 14, 343-345.
 Deposito- en Consignatiekas, 291.
 Diamant, 562.
 Dierlijke oliën. Nijverheid der —, 193.
 Diploma's, 477.
 Disconto en rentevoeten, 306, 340.
 Dispensaria, 102, 103, 104.
 Domicilievergunningen, 86.
 Doodgeborenen, 63, 69.
 Doodsoorzaken, 92-95, 97.
 Doofstommen, 498.
 Doorvoerhandel, 225.
 Douanerechten, 280, 281, 282, 551.

E

Echtscheidingen, 63, 72.
 Elektrische energie, 166-172.
 Emigraties, 82, 85, 87, 88, 90, 91.
 Emissies van nijverheids- en handelsvennootschappen, 310-325.
 Eredienst, 521.
 Erkenning van natuurlijke kinderen, 68.
 Ertsen, 7, 161, 174-181, 538.
 Europees personeel in Kongo, 552.
 Examenuitslagen, 477, 478.

F

Fabrieks- en handelsmerken, 218.
 Faculteiten, 476-477.
 Faillissementen, 494.
 Families. (Gezinnen), 49-51.
 Fibranne, 10.
 Fietsbanden. (Productie), 192.
 Fietsen, 262.
 Fonds der meestbegaafden, 480.
 Fonds voor delging der staatschuld, 286-287.

G

Gas : voortbrengst van —, 165.
 Gasverdeling, 7.
 Geboorten :
 Onwettige geboorten, 64, 65.
 Onder de werkelijke bevolking, 61, 62.
 Feitelijke geboorten, 64-69.
 Per land, 3, 4.
 Gebouwen, 524-525.
 Geesteszieken, 104.
 Gehuwde paren, 49-51.
 Geldomloop, 14.
 Gemeenschappelijk personenvervoer, 264.
 Gemeentebelastingen, 301.
 Gemeentefinanciën, 299-303.
 Gemeentegrenzen-wijzigingen, 27.
 Gemeenten, (aantal per provincie), 27.
 Gemeenten van meer dan 5,000 inwoners, 34-39.
 Gemeente-ontvangsten, 299.
 Gemeente-uitgaven, 300.

Gemeenteraden, 505.
 Gemeentescholen, 465-467.
 Gemeenteschuld, 301.
 Geneesheren, 100, 555.
 Gerechtelijke (Bevolking per gerechtelijke omschrijving), 26, 533.
 Gerechtelijke indeling. (Belgisch Kongo), 533.
 Geslachte dieren. Gewicht, aantal, 127.
 Gelwelddadige dood, 98.
 Gezinnen per arrondissement, 49.
 Gietijzer, 7, 175.
 Giften aan instellingen van openbaar nut, 523.
 Goedkope woningen en woonvertrekken. Nationale Maatschappij voor —, 346, 347.
 Goud, 538.
 Grensarbeiders, 452-454.
 Grenzen. Rijk, 26.
 Grenzen. Belgisch Kongo, 531.
 Griffiers. Aantal, 490.
 Groeven, 161.
 Grondbelastingcoheren, 27.
 Grondverbodkelling, 27.
 Groothandelsprijzen, 11, 18, 383-385.

H

Handel :
 Binnenlandse —, 11, 219.
 Buitenlandse —, 11-13, 220-233, 539-540.
 Handelsinrichtingen, 212-216, 388-395.
 Handelsmerken, 218.
 Handelsscholen, 473, 474, 475, 476.
 Handelstelling, 212-216.
 Haventrafiek. (Internationaal), 236-238, 542-543.
 Hennep, 185.
 Hof van Beroep, 31-33, 489, 493.
 Hof van Verbreking, 493.
 Hoger onderwijs, 476-477.
 Hoogovens, 175.
 Huizen, gebouwen, woningen, 8, 524-525.
 Huwelijken, 3, 4, 63, 70-71.
 Hypothecair krediet, 355, 356.
 Hypotheekinschrijvingen, 356.

I

IJzerfabrieken, 7, 175-180.
 Immigratie, 82-84, 87-89, 91.
 Inboorlingschap. Verklaring van —, 86.
 Inbrengen in vennootschap, van onroerende goederen, 375.
 Index-cijfers (lonen in de ijzernijverheid), 387.
 Index-cijfers van de voortbrengst, 209-210.
 Index-cijfers der eenheidswaarde van de in- en uitgevoerde goederen, 234.
 Individuele inbreuken, 492.
 Instellingen tot nut van 't algemeen, 522.
 Internationaal overzicht, 3-20.
 Invaliditeitskas, 421.
 Invoer, 11, 12, 13, 220, 222-225, 230, 231-233, 234, 563.
 Inwoners, 28-62.

J

Jute, 185, 186.
Jachtakten, 130.

K

Kas, 5, 194.
Kadastraal inkomen, 290.
Kadastrale percelen, 27.
Kalk, kalksteen en kalkderivaten, 160.
Kamers van inbeschuldigingstelling, 487.
Kamer van Volksvertegenwoordigers, 501, 504.
Kanalen, 239-247, 544.
Kanker, 105.
Kapitaalmarkt, 307-332.
Katoen, 9.
Keramik, 199, 536.
Kinderrechters. (Gevonniste minderjarigen), 497.
Kindersterfte, 3, 4, 81, 97.
Kindertoelag, 418, 419.
Kledingsnijverheid, 189-190.
Kleine landeigendom. Nationale Maatschappij voor —, 348.
Kleinhandelsprijzen, 11, 379-382.
Kleinijverheid, 200.
Kleuterscholen, 465-467, 468.
Klimatologie, 23-25, 531-532.
Kloostergemeenten, 526.
Koloniale schuld, 551.
Koopvaardijvloot, 265.
Koninklijke Bibliotheek, 482.
Koninklijke Athenea, 470-472.
Koninklijke Militaire school, 478.
Koper, 7, 174, 538.
Kosten van levensonderhoud, 17.
Kraamvrouwenkassen, 474.
Krankzinnigen, 497.
Krediet aan de nijverheid. Nat. Maatsch. voor —, 348.
Kredietkas ten behoeve van de middenstand, 351.
Kriminele statistiek, 490-492.
Krediet ten behoeve van de ambachtswerktuiging, 351.
Krijggerechtigshoven, 489.
Krijgsraden, 489.

L

Lager normaalonderwijs, 468.
Lager onderwijs, 465-467, 469.
Landbouwindex, 120-121.
Landbouwkantoren, 353-354.
Landbouwkrediet, 352-354.
Landbouwonderwijs, 473.
Landbouwtellingen :
 Beteelde oppervlakte, 110, 111, 112, 113, 114, 115.
 Hoevedieren, 111-114.
 Opbrengst der teelten, 117-119.
 Teelten en dieren naar landbouwstreek, 113-114.
Landstalen, 52.
Ledernijverheid, 208.
Leeftijd. Bevolking naar de —, 43-46.
Legercontingent. Afgifte van —, 520.

Legereffectief, 519.
Legitimatie van natuurlijke kinderen, 68.
Levenloos aangegeven geboorten, 69.
Levensverzekering, 333-334.
Lood, 8, 174.
Lonen, 20, 386-403, 409.
Loop der bevolking, 58-62.
Luchthavens. Beweging der —, 267-270.
Luchtmacht. (Schooleenheden der —), 478.
Luchtverkeer (Sabena), 266-270, 541.
Lycea, 470-472.

M

Maalderijen, 193.
Maatschappelijke Zekerheid, 404-409.
Machines en stoomketels, 173.
Magistraten, 506-513, 552.
Margarine, 193, 197-198.
Maten en gewichten, 217.
Medisch personeel en medische diensten, 100, 555.
Meerlingeboorten, 67.
Meestbegaafden, 480.
Melk, 5, 194.
Melkpoeder, 196.
Meststoffen, 123.
Metaalmijnen, 8, 161, 536, 538.
Metaalverwerkende nijverheid, 181.
Meteorologie, 23-25, 531-532.
Middelbaar onderwijs, 470-472.
Migraties, 82-91.
Mijnen, 8, 158-161, 536, 538.
Miliciens, 106, 518.
Militaire hospitalen. Beweging der —, 108.
Militielichtingen, 106.
Mineraal water en limonade, 208.
Minerale oliën, 192.
Ministeries, 506-517.
Missiën, 552.
Moordenaars, 98.
Motortreilers van de visserijvloot, 133.
Motorvoertuigen, 10, 260-262.
Munt. Geslagen en in omloop gebrachte —, 341, 550.
Mutualiteiten, 407, 419, 420.
Muziekscholen, 472.

N

Naamloze Vennootschappen. Rendement der —, 326-329.
Nalatenschappen, 289.
Nationaal Instituut voor Landbouwkrediet, 353.
Nationaal Pensioenfonds voor Mijnwerkers, 415-417.
Nationale Bank van België, 336-340.
Nationaliteit, 40-42, 53.
Naturalisatie, 86.
Natuurlijke kinderen, 68.
Nijverheidsinrichtingen, 136-137, 140-151, 396-403, 536-537.
Nijverheidstelling, 136-157.
Non-ferrometalen, 174.
Normaal onderwijs, 468, 469.
Notarissen, 490.

O

Obligatiën, 332.
 Octrooien, 218.
 Onderwijs, 465-477, 553-554.
 Onderwijzend personeel, 466.
 Ongevallen, 249, 254, 263, 422-436.
 Onwettige geboorten, 64, 65.
 Oorlogsschade, 358-362.
 Opbrengst der belastingen, 280-282, 298, 301.
 Opbrengst der teelten, 117-119, 535.
 Openbare onderstand, 303.
 Openbare verkopen van onroerende goederen, 363-365, 369-371.
 Oppervlakte :
 Per administratief arrondissement, 29.
 Gemeenten met meer dan 5,000 inwoners, 34-39.
 Belgisch Kongo, 531, 533.
 Opvoedingsgestichten, 497.
 Otraco. Riviervaartdiensten —, 541.
 Ouderdomspensioenen, 410-414.
 Overdrachten van onroerende goederen, 289, 363-374.
 Overlevingspensioenen, 410-414.

P

Paarden, 111-114, 125, 126.
 Pachten in de landbouw, 386.
 Papier. (Productie), 201, 202-204.
 Parastatalen, 514-517.
 Parket, 487.
 Parlement, 501, 502, 504.
 Pensioenfondsen voor mijnwerkers, 415-417.
 Pensioenen, 410-414.
 Pers. Belgische periodieke —, 483.
 Personeel tewerkgesteld :
 in de handel, 214-215, 388-395.
 in de nijverheid, 138-139, 156-157, 396-403.
 Petroleum en -derivaten, 6, 192.
 Plaatsingen (werklozen), 449-450.
 Plantaardige oliën. Nijverheid der —, 193.
 Plantenrijk. Opbrengst —, (Belgisch Kongo), 535.
 Platina, 174, 538.
 Pletmolens (voor staal en ijzer), 179.
 Politierechtbanken, 491.
 Postcheck, 273, 342.
 Posterijen, 272, 273, 546.
 Prijzen :
 Groothandel, 11, 18, 383-385.
 Groothandel, landbouwproducten, 19, 124.
 Kleinhandel, 11, 379-382.
 Kosten van levensonderhoud, 17.
 Landbouwproducten, 19, 124.
 Visprijzen, 132, 133.
 Proefbank voor vuurwapens, 218.
 Provinciale financiën, 292-298.
 Provinciale raadsleden, 503.
 Provincie-ontvangsten, 292-293, 296-297.
 Provincieraden, 503.
 Provincie-uitgaven, 294-295, 296-297.

R

Raadkamers, 487.
 Raad van State, 495-496.
 Radio-omroep, 277.
 Radiotelegrafie, 277.
 Rayonne, 10, 185, 186.
 Rechtbanken :
 Van Eerste Aanleg, 490, 493.
 Van Koophandel, 493.
 Politie—, 491.
 Correctionele —, 491.
 Rechtsbedeling :
 Burgerlijke- en handelszaken, 493, 494.
 Strafzaken, 487-489.
 Rechtsvorm der handelsinrichtingen, 216.
 Recidivisten, 492.
 Regenal, 23, 24, 25, 532.
 Rendement der naamloze vennootschappen, 326-329.
 Rentenfonds, 330-331.
 Reproductiecijfer der bevolking, 71.
 Rijksdienst voor Arbeidsbemiddeling en Werkloosheid, 448-450.
 Rijkspersoneel, 506-507.
 Rijkswaarnemings- en opvoedingsgestichten, 497.
 Rijwielen, 262.
 Riviervaart, 541.
 Room, 194.
 Rubber, 10.
 Runderen, 111-114, 125, 126.
 Rijkswacht, 519.

S

Schapen, 111-114, 126.
 Scheepvaarthebewing, 236-247, 541-544.
 Schepen, 265, 566.
 Scheiding van tafel en bed, 493.
 Scheikundige nijverheid, 191-192, 537.
 Schoenen-productie, 200.
 Schone Kunsten. (Academies en tekenscholen), 472.
 Scholen voor volwassenen, 465, 467.
 Schoolsparen, 345.
 Schooleenheden der luchtmacht, 478.
 Seizoenarbeiders, 451.
 Senaat, 502, 504.
 Spaar- en Lijfrentekas. Algemene —, 343-345.
 Spaarkassen. Gemeentelijke —, 345.
 Speciale handel, 220-233, 539-540.
 Speciale scholen, 465, 467.
 Spinnerij, 185.
 Spoorwegen, 16, 248-251, 545.
 Staal, 7, 175-180.
 Staatsagenten, 506-517, 555.
 Staatsfinanciën, 280-291.
 Staatsontvangsten, 280-282.
 Staatsuitgaven, 284-285.
 Staatsschuld, 283, 286-287.
 Staatsschuldeffecten. Koers der —, 308-309.
 Steenkoolmijnen, 6, 158-160.

Sterfgevallen :

Onder de bevolking van gewoon verblijf, 58-60, 61-62.

Feltelijke sterfte, 63, 73-99.

Per land, 3, 4.

Sterftetafel, 78-80.

Stikstof, 191.

Stoommachines. Ketels en —, 173.

Strafgerecht, 487-490.

Suikerproductie, 194,288.

T

Tabak, 201, 205-207.

Tandartsen, 100.

Technisch onderwijs, 473.

Tekenscholen, 472.

Telefonie, 276, 570.

Telegrafie, 274, 275, 277, 546.

Temperatuur, 23, 24, 25, 531-532.

Textiel, 9, 181-190, 536.

Tijdschriften, 483.

Tin, 8, 174, 538.

Toerisme, 271.

Toevluchtshuizen, 497.

Tramwegen, 253.

Trolleybussen, 253.

Tuberculose :

bedrijvlgheid der dispensaria, 104.

bestrijdingskassen, 421.

indeling der gevallen, 102-103.

Tuinbouw, 473.

Twelingen, 67.

U

Uitgaven voor het onderwijs. (Lager, normaal en middelbaar onderwijs), 469.

Uitgestrektheid, 29, 34-39, 531.

Uitvoer, 11, 12-13, 221, 225-229, 231-234, 539, 540.

Uitwijking, 82-91.

Uitgiften van de nijverheids- en handelsvennootschappen, 310-325.

Union du Crédit de Bruxelles, 356.

Universitaire Stichting, 481.

Universiteit, 476-477.

V

Vakonderwijs, 473.

Vakverenigingen, 462.

Varkens, 111, 112, 113, 114, 125, 126, 127.

Vee, 111, 112, 113, 114, 125, 126.

Veeartsenij, 100, 476.

Veeverzekering, 125, 126.

Verbeterhuis, 497.

Verblijfsvergunningen, 86.

Verbruiksindices, 219.

Verenigingen zonder winstogmerken, 522.

Verhuizing, 82-91.

Verkeerswegen, 259.

Verkeersongevallen, 263.

Verkiezingen, 501-505.

Verkopen uit de hand, van onroerende goederen, 366-368, 372-374.

Veroordeelden, 491-492.

Verrekenkamers, 342.

Verzekering, 125, 126, 333, 334, 345, 419, 420.

Visakten, 131.

Visserijvloot, 133.

Vlas, 185, 186.

Vlees, 5, 127.

Voedingsnijverheid, 193-198, 537.

Vogelvangstvergunningen, 130.

Volkshuisvesting en goedkope woningen. Maatschappijen voor —, 346-347.

Volkstelling, 29-30, 34-57.

Voorwaardelijke invrijheidstelling, 493.

Vrederecht, 31, 32, 33, 490, 493.

Vreemdelingen, 40-42, 53.

Vroedvrouwen, 100.

Vuurwapens, 218.

W

Waarborgfonds, krediet ambachtsbewerktuiging, 351.

Waarnemingsgestichten, 497.

Waternijverheid, 164-165.

Waterwegen, 239-247, 544.

Weerkunde, 23-25, 531-532.

Weermacht (Belgisch Kongo), 552.

Wegennet, 259, 260.

Weldadigheidsinstellingen, 523.

Werkloosheid, 20, 437-450.

Werkstakingen, 460, 461.

Wettiging van natuurlijke kinderen, 68.

Weverij, 185-186.

Wijn, 288.

Wisselkoersen, 14, 304-305.

Wol, 10, 185, 186.

Woningen, huizen en gebouwen, 8, 524-525.

Z

Zaal- en pootgoed, 123.

Zeehavenverkeer, 236-238, 542-543.

Zeemacht. (Schooleenheden der —), 478.

Zeevaart. Internationale —, 236.

Zeevisserij, 132-133.

Zelfmoordenaars, 99.

Zelfstandige kas voor Oorlogsschade, 358-362.

Ziekte :

Besmettelijke ziekten, 101, 124.

Doodsoorzaken, 92, 95, 97.

Verzekering, 419.

Zilver, 174, 538.

Zink, 8, 174, 538.

Zuigelingensterfte, 3, 4, 81, 97.

Publicaties van het

NATIONAAL INSTITUUT VOOR DE STATISTIEK

Al de publicaties uit benedenstaande lijst liggen ter inzage in de Bibliotheek Quetelet-Fonds, Luxemburgstraat, 32, te Brussel. Die met prijsopgave kunnen verkregen worden bij het Nationaal Instituut voor de Statistiek, Koninklijke straat, 68, te Brussel. — Postcheckrekening n° 828.26.

A. — ALGEMENE STATISTIEKEN

- Documents statistiques sur le Royaume, 1^{ste} tot 6^e** (bundel), officiële publicaties van 1832 tot 1841.
- Documents statistiques, van 1857 tot 1869** (13 delen).
- Statistisch Jaarboek voor België en Belgisch-Kongo** : jaarlijkse uitgave, 1^{ste} jaargang : 1870. (Nederlands : 1^{ste} jaargang 1929-1930.) Van 1945 af (Boekdeel LXVII) : 100 F
- Résumé comparatif des principales données de l'Annuaire (1912-1913)**. Prijs : 2,50 F
- Statistische Overzichten van België** (afdruk van de inleiding van het Jaarboek) 1923 (Frans), 1935 (Nederlands en Frans). (Uitgeput.)
- Driemaandblad** uitgegeven door (het Bureau voor Algemene Statistiek) het Nationaal Instituut voor de Statistiek : 1^{ste} jaargang, n° 1 (Sept. 1909) tot 21^e jaargang, n° 84 (Dec. 1935). Per aflevering : 2 F
- Statistisch Bulletin** uitgegeven door het Nationaal Instituut voor de Statistiek : nieuwe reeks, 22^e jaargang, n° 1 (Januari 1936), maandblad. Van 1952 af, abonnement : 350 F 's jaars, per nummer : 35 F
- Exposé de la situation du Royaume, van 1841 tot 1850, van 1851 tot 1860, van 1861 tot 1875, van 1876 tot 1900** (3 delen). Deel I, uitverkocht. Deel II en III : 25 F per deel.
- Bulletin de la Commission centrale de Statistique, van 1843 tot 1920**. Deel XXI (2 banden), 1921 : 20 F per band. Deel XXII, 1928 : 50 F — Deel XXIII : 50 F — Deel XXIV uitverkocht. — Vanaf Deel XXV : 75 F per deel.

B. — DEMOGRAFISCHE STATISTIEK

- Recensement généraux, 1846, 1856, 1866, 1876, 1880** (uitgeput), 1890 (2 delen : 25 F per deel), 1900 : uitgeput, 1910 (5 delen : 20 F per deel), 1923 (3 delen : 50 F per deel).
- Algemene Volkstelling van 31 December 1930** : Boekdelen I, II, V, VII en VIII uitgeput, boekdeel III : 50 F; boekdeel IV : 35 F; boekdeel VI : 25 F
- Algemene Volkstelling op 31 December 1947** : « Opgave van 's Rijks bevolkingscijfer per provincie, per administratief arrondissement en per gemeente » : 20 F
- Algemene Volks-, Nijverheids- en Handelstelling op 31 December 1947** :
- BOEKDEEL I** : Uiteenzetting van de methodes. — Bevolking, bevolkingsdichtheid, uitgestrektheid van het grondgebied, belastbare oppervlakte van de grond en van de gebouwen, per gemeente. — Telling van de kloosterlingen. 1 band : 250 F
- BOEKDEEL II** : Algemene opgave van de huizen en andere gebouwen per gemeente, administratief arrondissement en provincie. — Kenmerken der particuliere huizen, ingedeeld per groep van gemeenten, administratief arrondissement en provincie. — 1 band : 100 F
- BOEKDEEL III** : Telling der woningen — Indeling der woningen naar het aantal bewoners en het aantal vertrekken. — 1 band : 140 F
- BOEKDEEL IV** : Indeling van de bevolking naar graad van onderricht, burgerlijke staat, geboorteplaats en nationaliteit. — 1 band : 150 F
- BOEKDEEL V** : Indeling van de bevolking naar de leeftijd, geslacht en burgerlijke staat. — 1 band : 250 F
- BOEKDEEL VI** : Telling der gezinnen. — 1 band : 200 F
- BOEKDEEL VII** : Telling der families. — 1 band : 100 F
- BOEKDEEL VIII** : Indeling van de bevolking naar de bedrijvigheid en het beroep. — 1 band : 200 F
- BOEKDEEL IX** : Handelstelling. — 2 banden : 200 F
- BOEKDEEL XI** : Lonen in de nijverheid. — 2 banden : 300 F
- BOEKDEEL XII** : Lonen in de handel. — 1 band : 200 F
- BOEKDEEL XIII** : Telling van de gediplomeerden van het Hoger Onderwijs. — 1 band : 75 F
- Telling van de Huizen en andere Gebouwen en van de Woningen in 1930**, 1 band in-4°, 151 blz., prijs : 20 F
- Telling van de Woningen in 1930, in de stadsagglomeraties en in de gemeenten met 10,000 inwoners en meer**, 1 band in-4° : 10 F
- Officiële opgave van 's Rijks Bevolkingscijfers op 31 December** (jaarlijkse uitgave). Van 1945 af, prijs : 10 F
- Mouvement de l'Etat civil (et de la Population)**, (jaarlijkse uitgave) : 1840-1850, 1880-1885.
- Statistique du Mouvement de la Population et de l'Etat civil (1890)**. Id. 1900 (1 band : 20 F) uitgeput. Id. 1901-1910 (1 band : 20 F) uitgeput. Id. 1911-1920 (1 band : 30 F).
- Statistiek van de vreemdelingen op 30 Juni 1938** : 20 F, op 15 September 1939 : 25 F.
- Demografie van België 1921-1939**, 1 band in-4°. Prijs : 135 F — Id. 1940-1945, 1 band in-4°. Prijs : 60 F.

C. — ECONOMISCHE EN SOCIALE STATISTIEKEN

Economische en Sociale Telling van 27 Februari 1937 :

- BOEKDEEL I : *Uiteenzetting der methoden, analyse der definitieve resultaten van de telling der nijverheidsinrichtingen* (economisch gedeelte), 1 band in-4°. Prijs : 50 F
- BOEKDEEL II : *Definitieve resultaten van de telling der nijverheidsinrichtingen* (economisch gedeelte), 1 band in-4°. Prijs : 50 F
- BOEKDEEL III : *De Handelsinrichtingen*, 1 band in-4°. Prijs : 40 F
- BOEKDEEL IV : *De Nijverheidsinrichtingen* (sociaal gedeelte), 1 band in-4°. Prijs : 75 F
- BOEKDEEL V : *De Handelsinrichtingen* (sociaal gedeelte), 1 band in-4°. Prijs 50 F
- BOEKDEEL VI : *Telling van de ongebezigen*, 1 brochure in-4° per provincie : 5 F, het Rijk, 1 brochure, in-4° : 5 F
- BOEKDEEL VII : *Telling van de gediplomeerden van het hoger onderwijs*, 1 band in-4° : 30 F
- BOEKDEEL VIII : *Enquête nopens het arbeidsstelsel en de lonen in de landbouw* : 30 F
- Telling van de handels- en nijverheidsinrichtingen* (voorlopige gegevens), 1 brochure in-4°, per prov. : 5 F
- Maandelijks Bulletin van de Handel met de vreemde landen**, in-4°, de brochure : 20 F (te verkrijgen bij de drukkerij van het « Belgisch Staatsblad », Leuvense weg, 40). (Publicatie geschorst sinds 1940.)
- Maandelijks Bulletin over de buitenlandse handel van de Belgisch-Luxemburgse Economische Unie**. Jaar 1939, Januari-April 1940, 1 band in-4° : 120 F Jaarabonnement vanaf 1952 : 1,500 F 's jaars, per nummer : 150 F — De uitgaven van de maanden December 1948 en 1949 zijn uitverkocht.
- Jaarstatistiek over de buitenlandse handel van de Belgisch-Luxemburgse Economische Unie**. Jaren 1949 en 1950, Prijs : 200 F
- Maandstatistiek over de internationale trafiek der havens**. Jaarabonnement vanaf 1950 : 200 F
- Statistiek der Zeevaart** (driemaandelijks). Jaarabonnement vanaf 1950 : 50 F
- Landbouw : Algemene telling van 31 December 1929**, 1 band in-4°. Uitverkocht.
- Landbouw : Algemene telling van 15 Mei 1950** (1^e phase) : voorlopige uitslagen : 20 F
- Raming van de opbrengst der oogsten over de teeltjaren : 1928/29, 1942/43, 1943/44, 1944/45**. Prijs : 15 F — 1945/46. Prijs : 20 F — 1941/42, 1942/43. Prijs : 15 F — 1942/1943, 1943/44. Prijs : 20 F — 1945/46, 1946/47. Prijs 20 F — 1946/47, 1947/48. Prijs : 20 F (uitgeput). — 1947/48, 1948/1949. Prijs : 20 F — 1950/1951. Prijs : 20 F
- Land- en Tuinbouwtelling op 15 Mei : 1941, 1942, 1943**. Prijs : 15 F — 1944. Prijs : 35 F — 1945. Prijs : 60 F — 1946. Prijs : 30 F — Van 1947 af. Prijs : 20 F
- Telling der Winterbezamelingen en van het vee op 1 Januari 1941, 1942, 1943, 1944**. Prijs : 10 F per boekdeel. — 1946. Prijs : 20 F — 1947. Prijs : 15 F — 1948. Prijs : 15 F — Van 1949 af. Prijs : 20 F
- Landbouwjaarboek 1946**. Prijs : 40 F — 1947. Prijs : 40 F — 1948 (Uitverkocht).
- Statistiek van de Arbeidsongevallen**. Jaar 1931, 1 band in-4°. Prijs : 175 F
- Id. : Jaar 1937, 2 banden in-4°, 1^e deel : 75 F, 2^e deel : 120 F (uitgeput).
- Id. Jaren 1938, 1939, 1940, 1 band in-4°. Prijs : 250 F

D. — FINANCIËLE STATISTIEKEN

- Statistisch Overzicht der Evolutie van de Staatsfinanciën in de loop der tienjarige periode 1931-1940**, 1 band in-4°. Prijs : 15 F
- Statistiek der Gemeentebegrotingen over het dienstjaar 1937 voor de gemeenten met 5,000 inwoners en meer**, 1 band in-4° : 12.50 F
- Statistiek der Gemeentebegrotingen over het dienstjaar 1938 voor de gemeenten met 5,000 inwoners en meer en voor de provincies**, 1 band in-4° : 20 F — Id. over 1939 : 25 F — Id. over 1940 : 25 F
- Statistiek der Gemeentefinanciën (rekeningen 1939, begrotingen 1941, met een overzicht der provinciale rekeningen 1939 en begrotingen 1941)**. 1 band in-4° : 150 F — Id. (rekeningen 1940, begrotingen 1942). 1 band in-4° : 150 F. — Id. (rekeningen 1941, begrotingen 1943). 1 band in-4° : 150 F

E. — GERECHTELIJKE STATISTIEKEN

- Gerechtelijke Statistiek van België (1931-1940)**, 1 band in-4°. Prijs : 80 F
- Id. jaar 1941, 1 band in-4°. Prijs : 90 F — Id. jaar 1942, 1 band in-4°. Prijs : 100 F — Id. jaar 1943, 1 band in-4°. Prijs : 100 F
- Criminele Statistiek van België (1944-1945)**, 1 band in-4°. Prijs : 200 F, (1946-1947), 1 band. Prijs : 200 F, 1948 : 1 band. Prijs : 200 F, 1949 : 1 band. Prijs : 200 F, 1950 : 1 band. Prijs : 200 F

F. — ALLERHANDE STATISTIEKEN

- Statistiek van de Verkeersongevallen op de openbare weg, jaren 1927, 1928, 1929, 1930, 1931**, prijs : 10 F per brochure.

G. — ALLERLEI

- Catalogue de la Bibliothèque de la Commission centrale de Statistique** (7 delen) (uitverkocht).
- Alphabetische lijst per administratief arrondissement van de Belgische gemeenten**. In-f° : 20 F (De lijst vermeldt, voor de gemeenten die uitzondering maken op het taalregime van het gewest, de bestuurstaal.)
- Alphabetische lijst van de Belgische gemeenten**. Prijs : 20 F
- Bedrijfsnaamlijst** (stelselmatige en alphabetische rangschikking). Prijs : 40 F
- Naamlijst der Beroepen** (alphabetische en systematische rangschikking). Prijs : 30 F
- Cartogrammen der Nijverheid** (telling 1937), de reeks van 17 kaarten : 40 F

Voor het buitenland worden deze prijzen met 25 % verhoogd.



DRUKKERIJ
FR. VAN MUYSEWINKEL
23-27, d'Anethanstraat, Brussel 3